



STATISTISCHER BERICHT

AI, AII, AIII - vj 3 / 25

Bevölkerungsvorgänge in Thüringen 3. Vierteljahr 2025

Zeichenerklärung

- nichts vorhanden (genau Null)
- 0 weniger als die Hälfte von 1 in der letzten besetzten Stelle, jedoch mehr als nichts
- . Zahlenwert unbekannt oder geheim zu halten
- ... Zahlenwert lag bei Redaktionsschluss noch nicht vor
- x Tabellenfach gesperrt, weil Aussage nicht sinnvoll
- p vorläufige Zahl
- r berichtigte Zahl
- / Zahlenwert nicht sicher genug
- () Aussagewert eingeschränkt

Anmerkung: Abweichungen in den Summen, auch im Vergleich zu anderen Veröffentlichungen, erklären sich aus dem Runden von Einzelwerten.

Herausgeber

Thüringer Landesamt für Statistik
Europaplatz 3, 99091 Erfurt
Postfach 90 01 63, 99104 Erfurt
Telefon: +49 361 57331-9642
Telefax: +49 361 57331-9699
E-Mail: auskunft@statistik.thueringen.de
Internet: www.statistik.thueringen.de

Auskunft erteilt

Referat: Bevölkerungs- und
Haushaltsstatistiken
Telefon: +49 361 57331-9447

Herausgegeben im Januar 2026

Bestell-Nr.: 01 102

Heft-Nr.: 4/26

Preis: 3,75 EUR

© Thüringer Landesamt für Statistik, Erfurt, 2026

Vervielfältigung und Verbreitung, auch auszugsweise, mit Quellenangabe gestattet.

Inhaltsverzeichnis

	Seite
Vorbemerkungen	2
Grafiken	4
1. Wanderungen über die Landesgrenze Thüringens im 3. Vierteljahr 2015 - 2025	4
2. Lebendgeborene und Gestorbene im 3. Vierteljahr 2015 - 2025	5
Tabellen	6
1. Bevölkerungsstand	6
1.1 Bevölkerungsentwicklung im 3. Vierteljahr 2025	6
1.2 Bevölkerungsentwicklung in den einzelnen Monaten des 3. Vierteljahres 2025	6
1.3 Bevölkerungsentwicklung im 3. Vierteljahr 2025 und Bevölkerungsstand am 30.9.2025 nach Kreisen	7
1.4 Veränderung des Bevölkerungsstandes im 3. Vierteljahr 2025 nach Kreisen	8
2. Natürliche Bevölkerungsbewegung Eheschließungen, Geborene und Gestorbene im 3. Vierteljahr 2025 nach Kreisen	9
3. Räumliche Bevölkerungsbewegung	10
3.1 Über die Landesgrenze Thüringens Zu- und Fortgezogene im 3. Vierteljahr 2025 nach Herkunfts- und Zielländern	10
3.2 Über die Grenzen des Bundesgebietes Zu- und Fortgezogene im 3. Vierteljahr 2025 nach Herkunfts- und Zielländern	11
3.3 Zu- und Fortgezogene in den Kreisen im 3. Vierteljahr 2025 nach Wanderungsarten	12

Vorbemerkungen

Der vorliegende Bericht enthält die auf der Basis des Zensus 2022 mit Stichtag 15.5.2022 ermittelten Fortschreibungsergebnisse der Bevölkerung am 30.9.2025 und die Ergebnisse der natürlichen und räumlichen Bevölkerungsbewegung für das 3. Vierteljahr 2025. Sofern nicht anders angegeben, erfolgt die Darstellung der Ergebnisse auf dem Gebietsstand zum Ende des Quartals.

Rechtsgrundlage

Gesetz über die Statistik der Bevölkerungsbewegung und die Fortschreibung des Bevölkerungsstandes (Bevölkerungsstatistikgesetz - BevStatG) in der Fassung vom 20. April 2013 (BGBl. I S. 826), das zuletzt durch Artikel 1 des Gesetzes vom 17. Juli 2023 (BGBl. 2023 I Nr. 190) geändert worden ist, in Verbindung mit dem Gesetz über die Statistik für Bundeszwecke (Bundesstatistikgesetz - BStatG) vom 20. Oktober 2016 (BGBl. I S. 2394), das zuletzt durch Artikel 14 des Gesetzes vom 8. Mai 2024 (BGBl. 2024 Nr. 152) geändert worden ist.

Geheimhaltung

Bei den Statistiken zu den Eheschließungen, Lebend- und Totgeborenen, Sterbefällen und den Wanderungen wird bei den Ergebnissen ab Berichtsmonat Januar 2025 zur Wahrung der Geheimhaltung nach § 16 Bundesstatistikgesetz (BstatG) ein datenveränderndes Verfahren eingesetzt (Cell-Key-Methode), um Rückschlüsse auf Einzelangaben von Personen zu verhindern. Einige Fallzahlen werden daher gegenüber ihrem Originalwert leicht verändert ausgewiesen. Das Ergebnis der Summierung der Einzelzahlen kann deshalb geringfügig von der Endsumme abweichen.

Weiterführende Informationen können dem Aufsatz „Die Geheimhaltung mittels Cell-Key-Methode - Auswirkungen auf die Ergebnisdarstellung der Bevölkerungsstatistiken“ aus dem Statistischem Monatsheft Thüringen, Ausgabe April 2025 entnommen werden (<https://statistik.thueringen.de/analysen/Aufsatz-04b-2025.pdf>).

Methodische Hinweise

Regional zugeordnet werden Eheschließungen am Ereignisort, Geburten am Wohnsitz der Mutter, Sterbefälle am Wohnsitz des Verstorbenen.

Die Zuordnung der Personen zur Bevölkerung einer Gemeinde erfolgt nach dem Hauptwohnprinzip (Bevölkerung am Ort der alleinigen oder der Hauptwohnung). An- und Abmeldungen von Nebenwohnungen sind nicht fortschreibungswirksam. Meldungen über die Änderung des Wohnungsstatus führen bei der neuen Hauptwohngemeinde zu einer personellen Zunahme, während bei der bisherigen Hauptwohngemeinde ein entsprechender Abgang verbucht wird.

Bei den räumlichen und natürlichen Bevölkerungsstatistiken finden ausschließlich die Bewegungsdaten Berücksichtigung, deren Ereignisdatum im aktuellen Berichtsjahr des vorliegenden statistischen Berichtes oder im Vorjahr liegen. Bewegungsdaten, deren Ereignisdatum vor dem Vorjahr aber nach dem 15.5.2022 liegen, werden in der Bevölkerungsfortschreibung als sonstige Bewegungen berücksichtigt, aber nicht bei den Bewegungsstatistiken mit ausgewiesen. Bewegungsdaten, deren Ereignisdatum vor dem 15.5.2022 liegen, werden in der Bevölkerungsfortschreibung nicht berücksichtigt.

Seit dem 1.1.2016 werden Zu- und Fortzüge von Deutschen nach "Unbekannt" in der Wanderungsstatistik explizit als Zu- bzw. Fortzüge von Deutschen nach "Unbekannt/ohne Angabe" verbucht. Zuvor blieben sie in der Wanderungsstatistik und infolge in der Bevölkerungsfortschreibung unberücksichtigt. Daher sind die Ergebnisse der Wanderungsstatistik sowie Bevölkerungsfortschreibung ab dem Berichtsjahr 2016 nur bedingt mit den Vorjahreswerten vergleichbar.

Seit dem Berichtsjahr 2019 werden in den Ergebnissen der natürlichen und räumlichen Bevölkerungsstatistiken Personen mit den Geschlechtsangaben „divers“ und „ohne Angabe“ (nach §22 Absatz 3 PStG) aus Gründen der statistischen Geheimhaltung durch ein definiertes Umschlüsselungsverfahren dem männlichen oder weiblichen Geschlecht zugeordnet und entsprechend in der Bevölkerungsfortschreibung verarbeitet.

Die Mitglieder der stationierten ausländischen Streitkräfte sowie der ausländischen diplomatischen und konsularischen Vertretungen mit ihren Familienangehörigen werden statistisch nicht erfasst.

Alle Daten dieses Berichtes tragen vorläufigen Charakter.

Definitionen

Deutsche

Als Deutsche gelten Personen im Sinne des Artikels 116 Abs. 1 des Grundgesetzes der Bundesrepublik Deutschland. Neugeborene zählen als Deutsche, wenn wenigstens ein Elternteil die deutsche Staatsangehörigkeit besitzt oder die Voraussetzungen lt. § 4 Abs. 3 Staatsangehörigkeitsgesetz (StAG) vorliegen. Deutsche, die zugleich eine fremde Staatsangehörigkeit besitzen, werden als Deutsche gezählt.

Eheschließungen

sind standesamtliche Trauungen, auch von Ausländern, mit Ausnahme der Fälle, in denen beide Ehegatten Angehörige ausländischer Streitkräfte sind bzw. zu den ausländischen diplomatischen und konsularischen Vertretungen und ihren Familienangehörigen gehören. In den Ergebnissen der Eheschließungsstatistik sind seit dem Berichtsjahr 2018 die Eheschließungen gleichgeschlechtlicher Partner enthalten. Eheschließungen werden nach dem Heiratsort (Standesamt) regional zugeordnet.

Lebendgeborene

Lebendgeborene sind Kinder, bei denen nach der Trennung vom Mutterleib entweder das Herz geschlagen, die Nabelschnur pulsiert oder die natürliche Lungenatmung eingesetzt hat. Es wird unterschieden, ob die Eltern der Kinder zum Zeitpunkt der Geburt miteinander verheiratet waren oder nicht.

Totgeborene

sind Kinder, bei denen sich nach der Trennung vom Mutterleib keines der unter "Lebendgeborene" genannten Merkmale des Lebens gezeigt hat, deren Geburtsgewicht jedoch mindestens 500 Gramm beträgt oder bei denen die Mutter mindestens die 24. Schwangerschaftswoche erreicht hat. Diese Mindestgrenzen gelten ab 1.1.2009 nicht bei Mehrlingsgeburten, sofern mindestens ein Mehrlingskind lebend geboren wurde oder die genannten Mindestanforderungen einer Totgeburt erfüllt.

Gestorbene

In der Zahl der Gestorbenen sind die Totgeborenen, die nachträglich beurkundeten Kriegssterbefälle und die gerichtlichen Todeserklärungen nicht enthalten.

Zu- und Fortzüge

Bei den Zu- und Fortzügen werden als Erhebungsunterlagen die An- und Abmeldungen verwendet, die auf Grund der gesetzlichen Bestimmungen über die Meldepflicht bei einem Wohnungswechsel anfallen. Umzüge innerhalb einer Gemeinde bleiben jedoch außer Betracht.

Für Wanderungen, die nicht über die Grenze des Bundesgebietes hinausgehen, werden lediglich die Anmeldungen ausgewertet, wobei die Abmeldung auf Grund der Angabe über den bisherigen Wohnort erfasst wird. Bei Wanderungen über die Bundesgrenzen werden sowohl die An- als auch die Abmeldungen verwendet.

Die Summen für die Kreise und das Land beinhalten jeweils alle Wanderungen über die Gemeindegrenzen.

Überschuss der Zu- bzw. Fortzüge

Differenz zwischen Zu- und Fortzügen eines Zeitraumes.

1. Wanderungen über die Landesgrenze Thüringens im 3. Vierteljahr 2015 - 2025

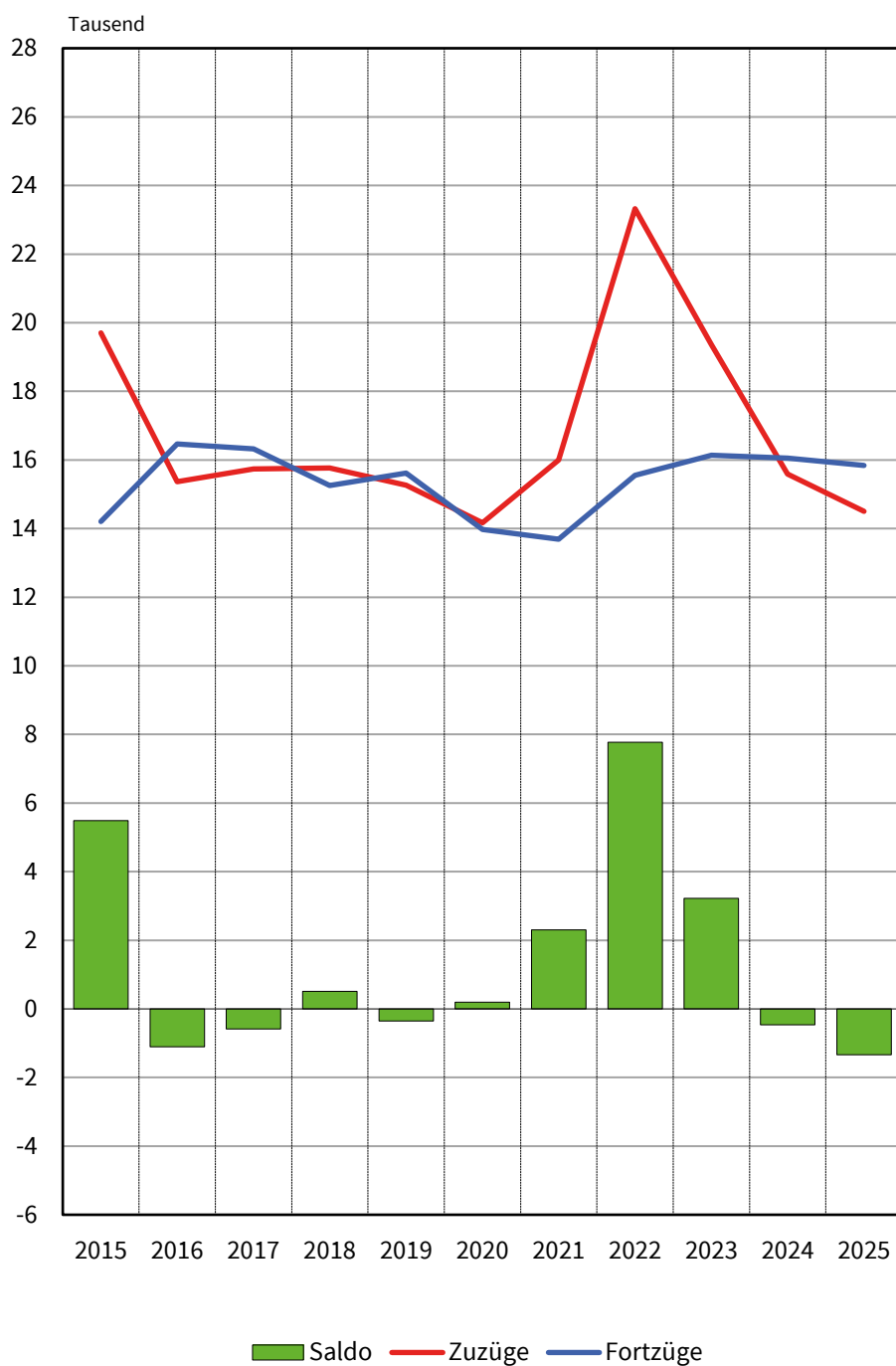

2. Lebendgeborene und Gestorbene im 3. Vierteljahr 2015 - 2025

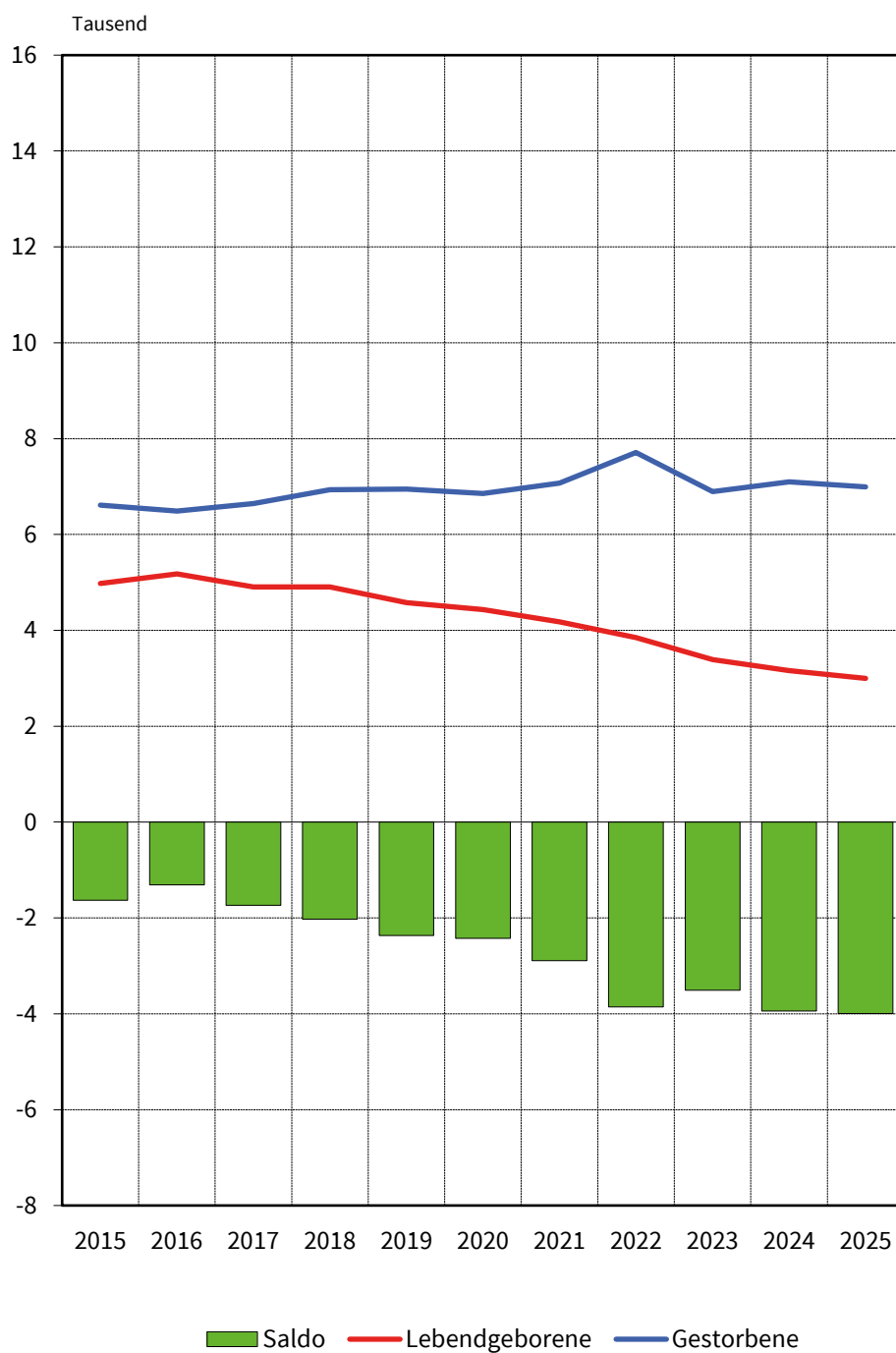

1. Bevölkerungsstand
1.1 Bevölkerungsentwicklung im 3. Vierteljahr 2025

Vorgang	Insgesamt	Männlich	Weiblich
Bevölkerung am Anfang des Zeitraumes	2 088 725	1 031 992	1 056 733
Natürliche Bevölkerungsbewegung			
Geborene	3 008	1 565	1 441
davon Lebendgeborene	2 998	1 560	1 439
Totgeborene	11	6	5
Gestorbene	6 995	3 540	3 455
darunter im 1. Lebensjahr	13	4	8
Überschuss der Lebendgeborenen bzw. Gestorbenen (-)	- 3 997	- 1 980	- 2 016
Wanderungen über die Landesgrenze			
Zuzüge	14 501	7 796	6 705
Fortzüge	15 839	8 658	7 181
Überschuss der Zu- bzw. Fortzüge (-)	- 1 338	- 862	- 476
Berücksichtigung von sonstigen Bewegungen und Korrekturmeldungen	- 78	- 36	- 42
Veränderungen insgesamt	- 5 414	- 2 879	- 2 535
Bevölkerung am Ende des Zeitraumes	2 083 311	1 029 113	1 054 198

1.2 Bevölkerungsentwicklung in den einzelnen Monaten des 3. Vierteljahres 2025

Vorgang	Juli	August	September	3. Vierteljahr 2025	3. Vierteljahr 2024
Lebendgeborene	1 033	1 022	940	2 998	3 157
Gestorbene	2 391	2 357	2 245	6 995	7 096
Zuzüge insgesamt	8 846	9 009	9 521	27 377	30 219
Fortzüge insgesamt	9 500	9 701	9 514	28 715	30 681
Wanderungen über die Landesgrenze					
Zuzüge	4 410	4 695	5 394	14 501	15 593
Fortzüge	5 064	5 387	5 390	15 839	16 055
Landesbinnenwanderung über die Kreisgrenzen zwischen Gemeinden desselben Kreises					
	2 481	2 393	2 337	7 211	8 528
	1 955	1 921	1 791	5 667	6 098

1.3 Bevölkerungsentwicklung im 3. Vierteljahr 2025 und Bevölkerungsstand am 30.9.2025 nach Kreisen

Kreisfreie Stadt Landkreis Land	Überschuss der Lebendgeborenen bzw. Gestorbenen (-)	Überschuss der Zu- bzw. Fortzüge (-)	Sonstiges ¹⁾	Bevölkerungs- zunahme bzw. -abnahme (-)	Bevölkerung am 30.9.2025		
					insgesamt	männlich	weiblich
Stadt Erfurt	- 236	- 185	- 52	- 471	217 361	106 308	111 053
Stadt Gera	- 160	253	1	97	95 290	46 706	48 584
Stadt Jena	- 116	- 290	- 10	- 415	108 942	53 436	55 506
Stadt Suhl	- 87	71	3	- 13	34 021	16 516	17 505
Stadt Weimar	- 90	- 149	- 2	- 240	65 410	31 260	34 150
Eichsfeld	- 146	- 55	- 2	- 201	103 027	51 594	51 433
Nordhausen	- 176	- 76	- 5	- 255	79 928	39 427	40 501
Wartburgkreis	- 298	21	- 4	- 281	153 787	76 340	77 447
Unstrut-Hainich-Kreis	- 182	4	8	- 173	93 843	46 503	47 340
Kyffhäuserkreis	- 227	22	- 5	- 211	70 937	35 188	35 749
Schmalkalden-Meiningen	- 279	- 335	- 1	- 613	119 044	59 371	59 673
Gotha	- 265	106	- 14	- 173	134 911	66 807	68 104
Sömmerda	- 136	- 97	- 6	- 239	67 251	33 468	33 783
Hildburghausen	- 104	- 48	18	- 134	59 424	29 776	29 648
Ilm-Kreis	- 197	- 127	4	- 320	106 153	53 595	52 558
Weimarer Land	- 130	53	- 1	- 78	82 035	40 624	41 411
Sonneberg	- 131	41	- 8	- 98	54 453	26 938	27 515
Saalfeld-Rudolstadt	- 287	- 226	- 6	- 521	98 855	48 548	50 307
Saale-Holzland-Kreis	- 129	- 60	14	- 175	82 374	40 731	41 643
Saale-Orla-Kreis	- 175	- 35	- 4	- 214	76 492	37 880	38 612
Greiz	- 240	- 123	- 9	- 370	92 807	45 885	46 922
Altenburger Land	- 214	- 105	3	- 316	86 966	42 212	44 754
Thüringen	- 3 997	- 1 338	- 78	- 5 414	2 083 311	1 029 113	1 054 198
davon							
kreisfreie Städte	- 682	- 298	- 60	- 1 042	521 024	254 226	266 798
Landkreise	- 3 314	- 1 039	- 18	- 4 372	1 562 287	774 887	787 400

1) Sonstige Bewegungen und Korrekturmeldungen

1.4 Veränderung des Bevölkerungsstandes im 3. Vierteljahr 2025 nach Kreisen

Kreisfreie Stadt Landkreis Land	Veränderung des Bevölkerungsstandes am 30.9.2025					
	zum 30.9.2024			zum 30.6.2025		
	insgesamt	männlich	weiblich	insgesamt	männlich	weiblich
	Prozent					
Stadt Erfurt	- 0,49	- 0,38	- 0,59	- 0,22	- 0,12	- 0,31
Stadt Gera	- 0,31	- 0,39	- 0,23	0,10	0,12	0,08
Stadt Jena	- 0,38	- 0,36	- 0,41	- 0,38	- 0,35	- 0,41
Stadt Suhl	- 2,79	- 3,47	- 2,15	- 0,04	- 0,01	- 0,06
Stadt Weimar	- 0,47	- 0,83	- 0,14	- 0,37	- 0,40	- 0,33
Eichsfeld	- 0,83	- 0,77	- 0,90	- 0,19	- 0,15	- 0,24
Nordhausen	- 1,25	- 1,23	- 1,27	- 0,32	- 0,37	- 0,27
Wartburgkreis	- 1,09	- 1,10	- 1,09	- 0,18	- 0,24	- 0,13
Unstrut-Hainich-Kreis	- 1,16	- 1,26	- 1,06	- 0,18	- 0,17	- 0,20
Kyffhäuserkreis	- 1,46	- 1,54	- 1,38	- 0,30	- 0,39	- 0,20
Schmalkalden-Meiningen	- 1,04	- 0,97	- 1,11	- 0,51	- 0,60	- 0,43
Gotha	- 0,92	- 0,97	- 0,87	- 0,13	- 0,19	- 0,07
Sömmerda	- 0,79	- 1,13	- 0,44	- 0,35	- 0,45	- 0,26
Hildburghausen	- 1,23	- 1,17	- 1,30	- 0,22	- 0,28	- 0,16
Ilm-Kreis	- 0,71	- 0,59	- 0,82	- 0,30	- 0,38	- 0,22
Weimarer Land	- 0,71	- 0,65	- 0,78	- 0,09	- 0,16	- 0,03
Sonneberg	- 1,39	- 1,16	- 1,62	- 0,18	- 0,04	- 0,31
Saalfeld-Rudolstadt	- 1,57	- 1,59	- 1,56	- 0,52	- 0,58	- 0,47
Saale-Holzland-Kreis	- 1,43	- 1,71	- 1,17	- 0,21	- 0,25	- 0,17
Saale-Orla-Kreis	- 1,34	- 1,46	- 1,22	- 0,28	- 0,33	- 0,23
Greiz	- 1,33	- 1,24	- 1,42	- 0,40	- 0,48	- 0,32
Altenburger Land	- 0,81	- 0,70	- 0,92	- 0,36	- 0,32	- 0,40
Thüringen	- 0,97	- 0,99	- 0,95	- 0,26	- 0,28	- 0,24
davon						
kreisfreie Städte	- 0,59	- 0,64	- 0,53	- 0,20	- 0,15	- 0,25
Landkreise	- 1,10	- 1,11	- 1,10	- 0,28	- 0,32	- 0,24

2. Natürliche Bevölkerungsbewegung
Eheschließungen, Geborene und Gestorbene im 3. Vierteljahr 2025 nach Kreisen

Kreisfreie Stadt Landkreis Land	Ehe- schließungen	Lebendgeborene			Gestorbene		Überschuss der Lebendgeborenen und Gestorbenen (-)	
		insgesamt	und zwar		insgesamt	darunter männlich		
			männlich	deren Eltern nicht miteinander verheiratet sind				
Stadt Erfurt	268	375	211	189	611	300	-	236
Stadt Gera	106	135	77	74	295	146	-	160
Stadt Jena	73	178	87	64	294	121	-	116
Stadt Suhl	41	46	24	25	133	62	-	87
Stadt Weimar	83	105	51	54	195	106	-	90
Eichsfeld	121	154	76	65	300	156	-	146
Nordhausen	102	125	63	70	301	148	-	176
Wartburgkreis	197	225	112	105	523	281	-	298
Unstrut-Hainich-Kreis	135	160	80	80	342	165	-	182
Kyffhäuserkreis	113	92	51	42	319	169	-	227
Schmalkalden-Meiningen	171	153	71	69	432	215	-	279
Gotha	191	184	97	103	449	241	-	265
Sömmerda	91	87	43	47	223	118	-	136
Hildburghausen	74	71	32	41	175	92	-	104
Ilm-Kreis	124	137	83	68	334	174	-	197
Weimarer Land	143	120	65	67	250	131	-	130
Sonneberg	67	67	40	32	198	101	-	131
Saalfeld-Rudolstadt	158	116	58	63	403	197	-	287
Saale-Holzland-Kreis	146	109	56	46	238	129	-	129
Saale-Orla-Kreis	104	122	72	69	297	162	-	175
Greiz	127	131	67	85	371	166	-	240
Altenburger Land	109	107	46	61	321	160	-	214
Thüringen	2 744	2 998	1 560	1 519	6 995	3 540	-	3 997
davon								
kreisfreie Städte	567	841	451	408	1 523	738	-	682
Landkreise	2 178	2 158	1 108	1 110	5 472	2 802	-	3 314

3. Räumliche Bevölkerungsbewegung
3.1 Über die Landesgrenze Thüringens Zu- und Fortgezogene im 3. Vierteljahr 2025
nach Herkunfts- und Zielländern

Herkunfts- bzw. Zielland	Zuzüge		Fortzüge		Überschuss der Zu- bzw. Fortzüge (-)	
	insgesamt	darunter männlich	insgesamt	darunter männlich	insgesamt	darunter männlich
Insgesamt						
Baden-Württemberg	568	294	768	386	- 200	- 92
Bayern	1 326	692	1 634	792	- 308	- 100
Berlin	310	168	398	186	- 88	- 18
Brandenburg	262	137	235	104	- 27	- 33
Bremen	41	21	78	44	- 37	- 23
Hamburg	85	43	194	99	- 109	- 56
Hessen	798	402	910	455	- 112	- 53
Mecklenburg-Vorpommern	130	66	227	103	- 97	- 37
Niedersachsen	621	309	830	398	- 209	- 89
Nordrhein-Westfalen	600	320	1 142	614	- 542	- 294
Rheinland-Pfalz	188	91	243	116	- 55	- 25
Saarland	25	15	32	19	- 7	- 4
Sachsen	1 388	667	1 717	812	- 329	- 145
Sachsen-Anhalt	761	352	762	382	- 1	- 30
Schleswig-Holstein	147	76	225	113	- 78	- 37
Bundesgebiet zusammen	7 247	3 656	9 397	4 624	- 2 150	- 968
Ausland ¹⁾	7 252	4 140	6 440	4 034	812	106
Insgesamt	14 501	7 796	15 839	8 658	- 1 338	- 862
Deutsche						
Baden-Württemberg	445	220	499	221	- 54	- 1
Bayern	1 022	503	1 179	540	- 157	- 37
Berlin	218	113	268	121	- 50	- 8
Brandenburg	215	110	193	83	- 22	- 27
Bremen	30	13	37	19	- 7	- 6
Hamburg	68	31	115	55	- 47	- 24
Hessen	618	309	623	276	- 5	- 33
Mecklenburg-Vorpommern	107	50	203	87	- 96	- 37
Niedersachsen	506	246	578	251	- 72	- 5
Nordrhein-Westfalen	424	217	537	263	- 113	- 46
Rheinland-Pfalz	134	58	138	59	- 4	- 1
Saarland	17	9	21	11	- 4	- 2
Sachsen	1 197	553	1 500	701	- 303	- 148
Sachsen-Anhalt	653	296	628	294	- 25	- 2
Schleswig-Holstein	109	51	163	81	- 54	- 30
Bundesgebiet zusammen	5 764	2 782	6 679	3 068	- 915	- 286
Ausland ¹⁾	909	585	1 355	867	- 446	- 282
Insgesamt	6 674	3 367	8 034	3 933	- 1 360	- 566
Ausländer						
Baden-Württemberg	123	74	270	167	- 147	- 93
Bayern	304	189	456	248	- 152	- 59
Berlin	92	55	130	65	- 38	- 10
Brandenburg	47	28	42	22	- 5	- 6
Bremen	12	8	41	25	- 29	- 17
Hamburg	17	11	79	41	- 62	- 30
Hessen	179	93	291	179	- 112	- 86
Mecklenburg-Vorpommern	23	15	24	16	- 1	- 1
Niedersachsen	113	63	252	147	- 139	- 84
Nordrhein-Westfalen	176	100	606	349	- 430	- 249
Rheinland-Pfalz	54	35	106	57	- 52	- 22
Saarland	8	6	10	8	- 2	- 2
Sachsen	191	116	215	111	- 24	- 5
Sachsen-Anhalt	108	56	134	88	- 26	- 32
Schleswig-Holstein	37	25	63	34	- 26	- 9
Bundesgebiet zusammen	1 485	874	2 719	1 556	- 1 234	- 682
Ausland ¹⁾	6 343	3 555	5 087	3 167	1 256	388
Insgesamt	7 826	4 429	7 805	4 723	21	- 294

1) einschl. "unbekanntes Ausland" und "ungeklärt und ohne Angabe"

**3.2 Über die Grenzen des Bundesgebietes Zu- und Fortgezogene im 3. Vierteljahr 2025
nach Herkunfts- und Zielländern**

Herkunfts- bzw. Zielland	Zuzüge		Fortzüge		Überschuss der Zu- bzw. Fortzüge (-)	
	insgesamt	darunter männlich	insgesamt	darunter männlich	insgesamt	darunter männlich
Europa zusammen	4 036	2 220	4 060	2 356	- 24	- 136
EU-Staaten zusammen	2 128	1 272	2 697	1 634	- 569	- 362
darunter Bulgarien	91	69	221	149	- 130	- 80
Frankreich	51	24	76	45	- 25	- 21
Griechenland	26	21	33	22	- 7	- 1
Irland	10	7	10	4	-	3
Italien	89	45	112	52	- 23	- 7
Kroatien	15	12	46	28	- 31	- 16
Lettland	37	25	47	28	- 10	- 3
Litauen	41	19	47	27	- 6	- 8
Niederlande	26	16	41	29	- 15	- 13
Österreich	74	39	97	44	- 23	- 5
Polen	446	263	557	342	- 111	- 79
Portugal	20	11	18	12	2	- 1
Rumänien	744	475	826	545	- 82	- 70
Schweden	9	5	30	10	- 21	- 5
Slowakei	120	74	150	85	- 30	- 11
Spanien	83	33	113	58	- 30	- 25
Tschechien	62	33	91	45	- 29	- 12
Ungarn	139	80	116	74	23	6
Sonstiges Europa zusammen	1 908	947	1 362	722	546	225
darunter Albanien	31	19	41	27	- 10	- 8
Kosovo	41	24	29	17	12	7
Moldau	32	17	40	21	- 8	- 4
Nordmazedonien	59	34	48	33	11	1
Russische Föderation	53	19	65	38	- 12	- 19
Schweiz	63	34	113	74	- 50	- 40
Serbien	48	37	42	29	6	8
Türkei	245	154	223	170	22	- 16
Ukraine	1 249	561	686	270	563	291
Vereinigtes Königreich	34	20	42	21	- 8	- 1
Afrika zusammen	482	294	210	172	272	122
darunter Ägypten	33	23	25	19	8	4
Algerien	41	33	19	16	22	17
Libyen	49	42	52	49	- 3	- 7
Marokko	116	85	23	23	93	62
Tunesien	48	24	38	31	10	- 7
Amerika zusammen	215	115	205	111	10	4
darunter Brasilien	28	13	31	19	- 3	- 6
Kanada	16	5	16	5	-	-
Mexico	25	13	28	19	- 3	- 6
USA	92	52	82	41	10	11
Asien zusammen	1 708	902	676	410	1 032	492
darunter Afghanistan	212	124	2	2	210	122
Aserbaidshan	56	37	34	27	22	10
China	145	98	172	120	- 27	- 22
Georgien	52	27	70	38	- 18	- 11
Indien	187	101	50	32	137	69
Indonesien	29	11	17	10	12	1
Irak	23	16	29	21	- 6	- 5
Iran	51	26	2	-	49	26
Japan	14	4	25	9	- 11	- 5
Korea, Republik	17	6	31	10	- 14	- 4
Mongolei	42	19	4	-	38	19
Pakistan	54	39	7	7	47	32
Syrien	322	141	66	39	256	102
Thailand	19	9	24	12	- 5	- 3
Usbekistan	47	33	13	12	34	21
Vietnam	280	127	22	5	258	122
Australien und Ozeanien	14	5	21	14	- 7	- 9
Unbekanntes Ausland	15	9	38	20	- 23	- 11
Ungeklärt und ohne Angabe	779	592	1 232	950	- 453	- 358
Ausland insgesamt	7 252	4 140	6 440	4 034	812	106
darunter Deutsche	909	585	1 355	867	- 446	- 282

3.3 Zu- und Fortgezogene in den Kreisen im 3. Vierteljahr 2025 nach Wanderungsarten

Kreisfreie Stadt Landkreis Land	Wanderung insgesamt		Wanderung über die Landesgrenze		Landesbinnenwanderung		
	Zuzüge	Fortzüge	Zuzüge	Fortzüge	über die Kreisgrenzen		zwischen den Gemeinden desselben Kreises
Stadt Erfurt	2 806	2 991	1 721	2 015	1 085	977	-
Stadt Gera	1 437	1 184	949	832	488	352	-
Stadt Jena	1 586	1 876	1 095	1 355	491	521	-
Stadt Suhl	1 081	1 010	874	312	205	698	-
Stadt Weimar	950	1 099	585	780	366	319	-
Eichsfeld	1 120	1 175	565	628	172	162	381
Nordhausen	1 042	1 118	564	694	172	118	306
Wartburgkreis	1 949	1 928	1 010	1 040	329	277	610
Unstrut-Hainich-Kreis	1 216	1 212	518	584	317	249	381
Kyffhäuserkreis	841	819	382	388	229	200	231
Schmalkalden-Meiningen	1 421	1 756	641	903	345	414	441
Gotha	1 918	1 812	883	893	519	402	517
Sömmerda	812	909	288	385	277	279	243
Hildburghausen	642	690	340	367	131	152	171
Ilm-Kreis	1 485	1 612	692	821	423	419	370
Weimarer Land	1 046	993	465	464	383	330	198
Sonneberg	784	743	492	454	102	99	190
Saalfeld-Rudolstadt	1 042	1 268	424	625	224	251	392
Saale-Holzland-Kreis	1 137	1 197	456	494	373	394	309
Saale-Orla-Kreis	921	956	458	460	165	198	300
Greiz	1 093	1 216	514	677	338	295	241
Altenburger Land	1 045	1 150	582	665	75	103	386
Thüringen	27 377	28 715	14 501	15 839	7 211	7 211	5 667
davon							
kreisfreie Städte	7 863	8 161	5 228	5 292	2 635	2 869	5 667
Landkreise	19 514	20 553	9 275	10 547	4 576	4 342	-

