



STATISTISCHER BERICHT

AI, AII, AIII - vj 1 / 25

Bevölkerungsvorgänge in Thüringen 1. Vierteljahr 2025

Zeichenerklärung

- nichts vorhanden (genau Null)
- 0 weniger als die Hälfte von 1 in der letzten besetzten Stelle, jedoch mehr als nichts
- . Zahlenwert unbekannt oder geheim zu halten
- ... Zahlenwert lag bei Redaktionsschluss noch nicht vor
- x Tabellenfach gesperrt, weil Aussage nicht sinnvoll
- p vorläufige Zahl
- r berichtigte Zahl
- / Zahlenwert nicht sicher genug
- () Aussagewert eingeschränkt

Anmerkung: Abweichungen in den Summen, auch im Vergleich zu anderen Veröffentlichungen, erklären sich aus dem Runden von Einzelwerten.

Herausgeber

Thüringer Landesamt für Statistik
Europaplatz 3, 99091 Erfurt
Postfach 90 01 63, 99104 Erfurt
Telefon: +49 361 57331-9642
Telefax: +49 361 57331-9699
E-Mail: auskunft@statistik.thueringen.de
Internet: www.statistik.thueringen.de

Auskunft erteilt

Referat: Bevölkerungs- und
Haushaltsstatistiken
Telefon: +49 361 57331-9447

Herausgegeben im August 2025

Bestell-Nr.: 01 102

Heft-Nr.: 107/25

Preis: 3,75 EUR

© Thüringer Landesamt für Statistik, Erfurt, 2025

Vervielfältigung und Verbreitung, auch auszugsweise, mit Quellenangabe gestattet.

Inhaltsverzeichnis

	Seite
Vorbemerkungen	2
Grafiken	4
1. Wanderungen über die Landesgrenze Thüringens im 1. Vierteljahr 2015 - 2025	4
2. Lebendgeborene und Gestorbene im 1. Vierteljahr 2015 - 2025	5
Tabellen	6
1. Bevölkerungsstand	6
1.1 Bevölkerungsentwicklung im 1. Vierteljahr 2025	6
1.2 Bevölkerungsentwicklung in den einzelnen Monaten des 1. Vierteljahres 2025	6
1.3 Bevölkerungsentwicklung im 1. Vierteljahr 2025 und Bevölkerungsstand am 31.3.2025 nach Kreisen	7
1.4 Veränderung des Bevölkerungsstandes im 1. Vierteljahr 2025 nach Kreisen	8
2. Natürliche Bevölkerungsbewegung Eheschließungen, Geborene und Gestorbene im 1. Vierteljahr 2025 nach Kreisen	9
3. Räumliche Bevölkerungsbewegung	10
3.1 Über die Landesgrenze Thüringens Zu- und Fortgezogene im 1. Vierteljahr 2025 nach Herkunfts- und Zielländern	10
3.2 Über die Grenzen des Bundesgebietes Zu- und Fortgezogene im 1. Vierteljahr 2025 nach Herkunfts- und Zielländern	11
3.3 Zu- und Fortgezogene in den Kreisen im 1. Vierteljahr 2025 nach Wanderungsarten	12

Vorbemerkungen

Der vorliegende Bericht enthält die auf der Basis des Zensus 2022 mit Stichtag 15.5.2022 ermittelten Fortschreibungsergebnisse der Bevölkerung am 31.3.2025 und die Ergebnisse der natürlichen und räumlichen Bevölkerungsbewegung für das 1. Vierteljahr 2025. Sofern nicht anders angegeben, erfolgt die Darstellung der Ergebnisse auf dem Gebietsstand zum Ende des Quartals.

Rechtsgrundlage

Gesetz über die Statistik der Bevölkerungsbewegung und die Fortschreibung des Bevölkerungsstandes (Bevölkerungsstatistikgesetz - BevStatG) in der Fassung vom 20. April 2013 (BGBl. I S. 826), das zuletzt durch Artikel 1 des Gesetzes vom 17. Juli 2023 (BGBl. 2023 I Nr. 190) geändert worden ist, in Verbindung mit dem Gesetz über die Statistik für Bundeszwecke (Bundesstatistikgesetz - BStatG) vom 20. Oktober 2016 (BGBl. I S. 2394), das zuletzt durch Artikel 14 des Gesetzes vom 8. Mai 2024 (BGBl. 2024 Nr. 152) geändert worden ist.

Geheimhaltung

Bei den Statistiken zu den Eheschließungen, Lebend- und Todgeborenen, Sterbefällen und den Wanderungen wird bei den Ergebnissen ab Berichtsmonat Januar 2025 zur Wahrung der Geheimhaltung nach § 16 Bundesstatistikgesetz (BstatG) ein datenveränderndes Verfahren eingesetzt (Cell-Key-Methode), um Rückschlüsse auf Einzelangaben von Personen zu verhindern. Einige Fallzahlen werden daher gegenüber ihrem Originalwert leicht verändert ausgewiesen. Das Ergebnis der Summierung der Einzelzahlen kann deshalb geringfügig von der Endsumme abweichen.

Weiterführende Informationen können dem Aufsatz „Die Geheimhaltung mittels Cell-Key-Methode - Auswirkungen auf die Ergebnisdarstellung der Bevölkerungsstatistiken“ aus dem Statistischem Monatsheft Thüringen, Ausgabe April 2025 entnommen werden (<https://statistik.thueringen.de/analysen/Aufsatz-04b-2025.pdf>).

Methodische Hinweise

Regional zugeordnet werden Eheschließungen am Ereignisort, Geburten am Wohnsitz der Mutter, Sterbefälle am Wohnsitz des Verstorbenen.

Die Zuordnung der Personen zur Bevölkerung einer Gemeinde erfolgt nach dem Hauptwohnprinzip (Bevölkerung am Ort der alleinigen oder der Hauptwohnung). An- und Abmeldungen von Nebenwohnungen sind nicht fortschreibungswirksam. Meldungen über die Änderung des Wohnungsstatus führen bei der neuen Hauptwohngemeinde zu einer personellen Zunahme, während bei der bisherigen Hauptwohngemeinde ein entsprechender Abgang verbucht wird.

Bei den räumlichen und natürlichen Bevölkerungsstatistiken finden ausschließlich die Bewegungsdaten Berücksichtigung, deren Ereignisdatum im aktuellen Berichtsjahr des vorliegenden statistischen Berichtes oder im Vorjahr liegen. Bewegungsdaten, deren Ereignisdatum vor dem Vorjahr aber nach dem 15.5.2022 liegen, werden in der Bevölkerungsfortschreibung als sonstige Bewegungen berücksichtigt, aber nicht bei den Bewegungsstatistiken mit ausgewiesen. Bewegungsdaten, deren Ereignisdatum vor dem 15.5.2022 liegen, werden in der Bevölkerungsfortschreibung nicht berücksichtigt.

Seit dem 1.1.2016 werden Zu- und Fortzüge von Deutschen nach "Unbekannt" in der Wanderungsstatistik explizit als Zu- bzw. Fortzüge von Deutschen nach "Unbekannt/ohne Angabe" verbucht. Zuvor blieben sie in der Wanderungsstatistik und infolge in der Bevölkerungsfortschreibung unberücksichtigt. Daher sind die Ergebnisse der Wanderungsstatistik sowie Bevölkerungsfortschreibung ab dem Berichtsjahr 2016 nur bedingt mit den Vorjahreswerten vergleichbar.

Seit dem Berichtsjahr 2019 werden in den Ergebnissen der natürlichen und räumlichen Bevölkerungsstatistiken Personen mit den Geschlechtsangaben „divers“ und „ohne Angabe“ (nach §22 Absatz 3 PStG) aus Gründen der statistischen Geheimhaltung durch ein definiertes Umschlüsselungsverfahren dem männlichen oder weiblichen Geschlecht zugeordnet und entsprechend in der Bevölkerungsfortschreibung verarbeitet.

Die Mitglieder der stationierten ausländischen Streitkräfte sowie der ausländischen diplomatischen und konsularischen Vertretungen mit ihren Familienangehörigen werden statistisch nicht erfasst.

Alle Daten dieses Berichtes tragen vorläufigen Charakter.

Definitionen

Deutsche

Als Deutsche gelten Personen im Sinne des Artikels 116 Abs. 1 des Grundgesetzes der Bundesrepublik Deutschland. Neugeborene zählen als Deutsche, wenn wenigstens ein Elternteil die deutsche Staatsangehörigkeit besitzt oder die Voraussetzungen lt. § 4 Abs. 3 Staatsangehörigkeitsgesetz (StAG) vorliegen. Deutsche, die zugleich eine fremde Staatsangehörigkeit besitzen, werden als Deutsche gezählt.

Eheschließungen

sind standesamtliche Trauungen, auch von Ausländern, mit Ausnahme der Fälle, in denen beide Ehegatten Angehörige ausländischer Streitkräfte sind bzw. zu den ausländischen diplomatischen und konsularischen Vertretungen und ihren Familienangehörigen gehören. In den Ergebnissen der Eheschließungsstatistik sind seit dem Berichtsjahr 2018 die Eheschließungen gleichgeschlechtlicher Partner enthalten. Eheschließungen werden nach dem Heiratsort (Standesamt) regional zugeordnet.

Lebendgeborene

Lebendgeborene sind Kinder, bei denen nach der Trennung vom Mutterleib entweder das Herz geschlagen, die Nabelschnur pulsiert oder die natürliche Lungenatmung eingesetzt hat. Es wird unterschieden, ob die Eltern der Kinder zum Zeitpunkt der Geburt miteinander verheiratet waren oder nicht.

Totgeborene

sind Kinder, bei denen sich nach der Trennung vom Mutterleib keines der unter "Lebendgeborene" genannten Merkmale des Lebens gezeigt hat, deren Geburtsgewicht jedoch mindestens 500 Gramm beträgt oder bei denen die Mutter mindestens die 24. Schwangerschaftswoche erreicht hat. Diese Mindestgrenzen gelten ab 1.1.2009 nicht bei Mehrlingsgeburten, sofern mindestens ein Mehrlingskind lebend geboren wurde oder die genannten Mindestanforderungen einer Totgeburt erfüllt.

Gestorbene

In der Zahl der Gestorbenen sind die Totgeborenen, die nachträglich beurkundeten Kriegssterbefälle und die gerichtlichen Todeserklärungen nicht enthalten.

Zu- und Fortzüge

Bei den Zu- und Fortzügen werden als Erhebungsunterlagen die An- und Abmeldungen verwendet, die auf Grund der gesetzlichen Bestimmungen über die Meldepflicht bei einem Wohnungswechsel anfallen. Umzüge innerhalb einer Gemeinde bleiben jedoch außer Betracht.

Für Wanderungen, die nicht über die Grenze des Bundesgebietes hinausgehen, werden lediglich die Anmeldungen ausgewertet, wobei die Abmeldung auf Grund der Angabe über den bisherigen Wohnort erfasst wird. Bei Wanderungen über die Bundesgrenzen werden sowohl die An- als auch die Abmeldungen verwendet.

Die Summen für die Kreise und das Land beinhalten jeweils alle Wanderungen über die Gemeindegrenzen.

Überschuss der Zu- bzw. Fortzüge

Differenz zwischen Zu- und Fortzügen eines Zeitraumes.

1. Wanderungen über die Landesgrenze Thüringens im 1. Vierteljahr 2015 - 2025

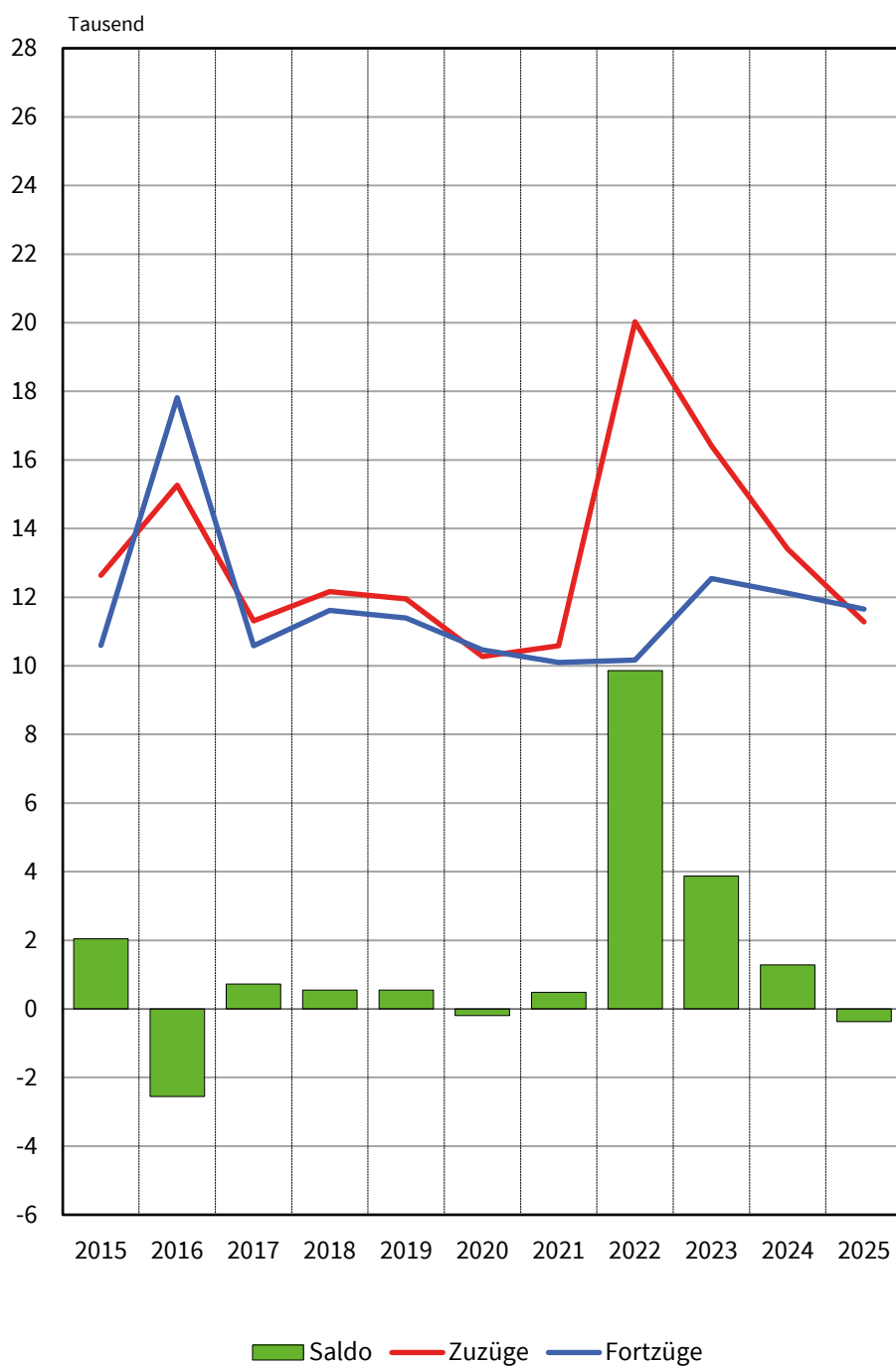

2. Lebendgeborene und Gestorbene im 1. Vierteljahr 2015 - 2025

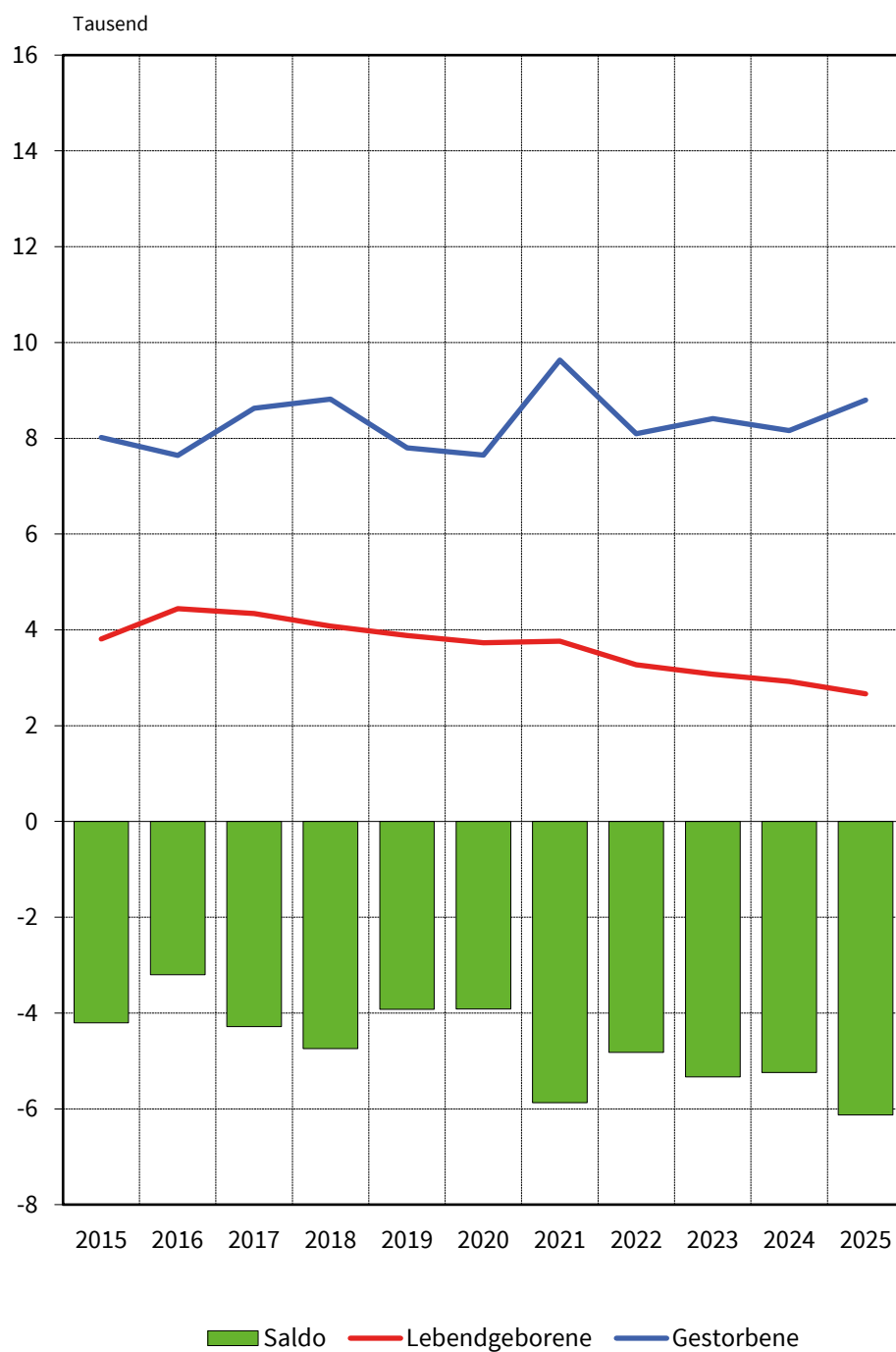

1. Bevölkerungsstand
1.1 Bevölkerungsentwicklung im 1. Vierteljahr 2025

Vorgang	Insgesamt	Männlich	Weiblich
Bevölkerung am Anfang des Zeitraumes	2 100 277	1 037 850	1 062 427
Natürliche Bevölkerungsbewegung			
Geborene	2 680	1 390	1 290
davon			
Lebendgeborene	2 665	1 381	1 286
Totgeborene	15	9	6
Gestorbene	8 795	4 386	4 408
darunter			
im 1. Lebensjahr	4	1	3
Überschuss der Lebendgeborenen bzw. Gestorbenen (-)	- 6 130	- 3 005	- 3 122
Wanderungen über die Landesgrenze			
Zuzüge	11 278	6 504	4 775
Fortzüge	11 649	6 679	4 971
Überschuss der Zu- bzw. Fortzüge (-)	- 371	- 175	- 196
Berücksichtigung von sonstigen Bewegungen und Korrekturmeldungen	- 146	- 81	- 65
Veränderungen insgesamt	- 6 647	- 3 262	- 3 385
Bevölkerung am Ende des Zeitraumes	2 093 630	1 034 588	1 059 042

1.2 Bevölkerungsentwicklung in den einzelnen Monaten des 1. Vierteljahres 2025

Vorgang	Januar	Februar	März	1. Vierteljahr 2025	1. Vierteljahr 2024
Lebendgeborene	879	815	971	2 665	2 922
Gestorbene	3 002	2 845	2 949	8 795	8 162
Zuzüge insgesamt	8 263	7 603	7 904	23 772	26 685
Fortzüge insgesamt	8 127	7 887	8 128	24 142	25 399
Wanderungen über die Landesgrenze					
Zuzüge	3 927	3 444	3 907	11 278	13 405
Fortzüge	3 791	3 728	4 131	11 649	12 119
Landesbinnenwanderung über die Kreisgrenzen zwischen Gemeinden desselben Kreises					
über die Kreisgrenzen	2 455	2 407	2 267	7 127	7 345
zwischen Gemeinden desselben Kreises	1 881	1 752	1 732	5 365	5 935

1.3 Bevölkerungsentwicklung im 1. Vierteljahr 2025 und Bevölkerungsstand am 31.3.2025 nach Kreisen

Kreisfreie Stadt Landkreis Land	Überschuss der Lebendgeborenen bzw. Gestorbenen (-)	Überschuss der Zu- bzw. Fortzüge (-)	Sonstiges ¹⁾	Bevölkerungs- zunahme bzw. -abnahme (-)	Bevölkerung am 31.3.2025		
					insgesamt	männlich	weiblich
Stadt Erfurt	- 457	- 169	- 9	- 636	218 157	106 583	111 574
Stadt Gera	- 281	70	- 5	- 216	95 392	46 742	48 650
Stadt Jena	- 173	- 151	- 12	- 338	109 387	53 661	55 726
Stadt Suhl	- 161	- 335	2	- 494	34 191	16 608	17 583
Stadt Weimar	- 179	- 52	- 24	- 253	65 701	31 420	34 281
Eichsfeld	- 225	- 16	- 2	- 243	103 451	51 809	51 642
Nordhausen	- 244	48	- 3	- 199	80 563	39 787	40 776
Wartburgkreis	- 458	78	- 6	- 384	154 573	76 789	77 784
Unstrut-Hainich-Kreis	- 325	- 22	- 6	- 351	94 262	46 728	47 534
Kyffhäuserkreis	- 341	- 39	-	- 380	71 358	35 439	35 919
Schmalkalden-Meiningen	- 355	- 3	- 22	- 380	119 834	59 790	60 044
Gotha	- 420	20	- 2	- 403	135 435	67 107	68 328
Sömmerda	- 157	46	- 3	- 113	67 580	33 689	33 891
Hildburghausen	- 162	- 59	-	- 222	59 765	29 951	29 814
Ilm-Kreis	- 309	224	- 15	- 100	106 557	53 796	52 761
Weimarer Land	- 209	90	-	- 118	82 274	40 769	41 505
Sonneberg	- 209	- 36	- 1	- 246	54 718	27 011	27 707
Saalfeld-Rudolstadt	- 370	27	- 6	- 349	99 756	49 046	50 710
Saale-Holzland-Kreis	- 229	- 253	- 15	- 496	82 846	41 054	41 792
Saale-Orla-Kreis	- 233	- 122	2	- 353	76 988	38 152	38 836
Greiz	- 379	136	- 9	- 252	93 455	46 256	47 199
Altenburger Land	- 253	143	- 10	- 121	87 387	42 401	44 986
Thüringen	- 6 130	- 370	- 146	- 6 647	2 093 630	1 034 588	1 059 042
davon							
kreisfreie Städte	- 1 254	- 635	- 48	- 1 937	522 828	255 014	267 814
Landkreise	- 4 875	263	- 98	- 4 710	1 570 802	779 574	791 228

1) Sonstige Bewegungen und Korrekturmeldungen

1.4 Veränderung des Bevölkerungsstandes im 1. Vierteljahr 2025 nach Kreisen

Kreisfreie Stadt Landkreis Land	Veränderung des Bevölkerungsstandes am 31.3.2025					
	zum 31.12.2024			zum 31.3.2024		
	insgesamt	männlich	weiblich	insgesamt	männlich	weiblich
	Prozent					
Stadt Erfurt	- 0,45	- 0,29	- 0,60	- 0,29	- 0,24	- 0,34
Stadt Gera	- 0,18	- 0,07	- 0,29	- 0,23	- 0,32	- 0,13
Stadt Jena	- 0,37	- 0,34	- 0,40	- 0,31	- 0,25	- 0,36
Stadt Suhl	- 3,90	- 5,37	- 2,46	- 1,42	- 1,50	- 1,35
Stadt Weimar	0,30	- 0,03	0,60	- 0,38	- 0,49	- 0,29
Eichsfeld	- 0,64	- 0,60	- 0,69	- 0,23	- 0,28	- 0,19
Nordhausen	- 1,03	- 1,05	- 1,02	- 0,25	- 0,16	- 0,33
Wartburgkreis	- 0,92	- 0,86	- 0,98	- 0,25	- 0,21	- 0,28
Unstrut-Hainich-Kreis	- 0,91	- 1,00	- 0,81	- 0,37	- 0,43	- 0,32
Kyffhäuserkreis	- 1,40	- 1,38	- 1,41	- 0,53	- 0,62	- 0,44
Schmalkalden-Meiningen	- 0,77	- 0,70	- 0,84	- 0,32	- 0,29	- 0,35
Gotha	- 0,92	- 1,06	- 0,78	- 0,30	- 0,26	- 0,33
Sömmerda	- 0,73	- 0,84	- 0,62	- 0,17	- 0,29	- 0,05
Hildburghausen	- 1,19	- 1,03	- 1,35	- 0,37	- 0,36	- 0,38
Ilm-Kreis	- 0,44	- 0,17	- 0,72	- 0,09	- 0,12	- 0,07
Weimarer Land	- 0,65	- 0,54	- 0,77	- 0,14	- 0,07	- 0,22
Sonneberg	- 1,76	- 1,80	- 1,71	- 0,45	- 0,35	- 0,54
Saalfeld-Rudolstadt	- 1,17	- 1,02	- 1,33	- 0,35	- 0,32	- 0,38
Saale-Holzland-Kreis	- 1,21	- 1,36	- 1,07	- 0,60	- 0,70	- 0,49
Saale-Orla-Kreis	- 0,89	- 0,81	- 0,96	- 0,46	- 0,57	- 0,35
Greiz	- 0,95	- 0,67	- 1,22	- 0,27	- 0,14	- 0,39
Altenburger Land	- 0,48	- 0,50	- 0,47	- 0,14	- 0,11	- 0,16
Thüringen	- 0,81	- 0,80	- 0,83	- 0,32	- 0,31	- 0,32
davon						
kreisfreie Städte	- 0,53	- 0,58	- 0,48	- 0,37	- 0,37	- 0,37
Landkreise	- 0,91	- 0,87	- 0,95	- 0,30	- 0,30	- 0,30

2. Natürliche Bevölkerungsbewegung
Eheschließungen, Geborene und Gestorbene im 1. Vierteljahr 2025 nach Kreisen

Kreisfreie Stadt Landkreis Land	Ehe- schließungen	Lebendgeborene			Gestorbene		Überschuss der Geborenen bzw. Gestorbenen (-)	
		insgesamt	und zwar		insgesamt	darunter männlich		
			männlich	deren Eltern nicht miteinander verheiratet sind				
Stadt Erfurt	100	305	168	153	762	389	-	457
Stadt Gera	24	139	70	81	420	215	-	281
Stadt Jena	42	159	83	70	332	175	-	173
Stadt Suhl	11	34	16	14	195	94	-	161
Stadt Weimar	20	92	40	43	271	133	-	179
Eichsfeld	27	125	68	65	350	170	-	225
Nordhausen	29	105	51	62	349	180	-	244
Wartburgkreis	46	196	102	101	654	309	-	458
Unstrut-Hainich-Kreis	45	118	52	61	443	194	-	325
Kyffhäuserkreis	30	79	42	48	420	232	-	341
Schmalkalden-Meiningen	39	136	77	71	491	243	-	355
Gotha	43	175	100	94	595	311	-	420
Sömmerda	33	103	51	51	260	125	-	157
Hildburghausen	26	65	32	40	227	118	-	162
Ilm-Kreis	31	138	67	70	447	223	-	309
Weimarer Land	38	110	54	55	319	158	-	209
Sonneberg	16	63	35	34	272	121	-	209
Saalfeld-Rudolstadt	37	106	54	56	476	236	-	370
Saale-Holzland-Kreis	39	89	49	50	318	156	-	229
Saale-Orla-Kreis	21	97	48	51	330	176	-	233
Greiz	34	120	66	70	499	242	-	379
Altenburger Land	24	111	55	66	364	186	-	253
Thüringen	748	2 665	1 381	1 402	8 795	4 386	-	6 130
davon								
kreisfreie Städte	195	727	376	362	1 981	1 003	-	1 254
Landkreise	553	1 938	1 004	1 040	6 813	3 381	-	4 875

3. Räumliche Bevölkerungsbewegung
3.1 Über die Landesgrenze Thüringens Zu- und Fortgezogene im 1. Vierteljahr 2025
nach Herkunfts- und Zielländern

Herkunfts- bzw. Zielland	Zuzüge		Fortzüge		Überschuss der Zu- bzw. Fortzüge (-)	
	insgesamt	darunter männlich	insgesamt	darunter männlich	insgesamt	darunter männlich
Insgesamt						
Baden-Württemberg	360	183	483	259	- 123	- 76
Bayern	875	488	1 054	557	- 179	- 69
Berlin	239	131	318	162	- 79	- 31
Brandenburg	156	76	196	89	- 40	- 13
Bremen	15	7	33	20	- 18	- 13
Hamburg	72	34	116	63	- 44	- 29
Hessen	547	297	629	338	- 82	- 41
Mecklenburg-Vorpommern	81	41	152	76	- 71	- 35
Niedersachsen	459	233	551	300	- 92	- 67
Nordrhein-Westfalen	459	258	670	382	- 211	- 124
Rheinland-Pfalz	140	82	190	111	- 50	- 29
Saarland	18	8	44	24	- 26	- 16
Sachsen	907	490	1 205	590	- 298	- 100
Sachsen-Anhalt	508	246	578	289	- 70	- 43
Schleswig-Holstein	90	52	136	69	- 46	- 17
Bundesgebiet zusammen	4 921	2 621	6 358	3 329	- 1 437	- 708
Ausland ¹⁾	6 357	3 882	5 294	3 352	1 063	530
Insgesamt	11 278	6 504	11 649	6 679	- 371	- 175
Deutsche						
Baden-Württemberg	243	113	296	145	- 53	- 32
Bayern	664	349	738	367	- 74	- 18
Berlin	177	95	214	105	- 37	- 10
Brandenburg	129	60	154	64	- 25	- 4
Bremen	6	1	16	8	- 10	- 7
Hamburg	50	22	71	31	- 21	- 9
Hessen	439	224	422	217	- 17	- 7
Mecklenburg-Vorpommern	67	33	128	60	- 61	- 27
Niedersachsen	335	170	372	193	- 37	- 23
Nordrhein-Westfalen	318	163	323	173	- 5	- 10
Rheinland-Pfalz	86	46	107	53	- 21	- 7
Saarland	4	1	24	14	- 20	- 13
Sachsen	768	395	1 008	476	- 240	- 81
Sachsen-Anhalt	435	203	476	236	- 41	- 33
Schleswig-Holstein	48	28	103	48	- 55	- 20
Bundesgebiet zusammen	3 773	1 905	4 452	2 190	- 679	- 285
Ausland ¹⁾	844	579	1 081	722	- 237	- 143
Insgesamt	4 617	2 484	5 534	2 914	- 917	- 430
Ausländer						
Baden-Württemberg	117	68	187	109	- 70	- 41
Bayern	208	140	316	190	- 108	- 50
Berlin	63	36	105	56	- 42	- 20
Brandenburg	25	16	42	26	- 17	- 10
Bremen	6	4	18	12	- 12	- 8
Hamburg	24	12	43	28	- 19	- 16
Hessen	109	74	209	121	- 100	- 47
Mecklenburg-Vorpommern	14	9	22	16	- 8	- 7
Niedersachsen	125	64	181	107	- 56	- 43
Nordrhein-Westfalen	141	93	347	209	- 206	- 116
Rheinland-Pfalz	54	35	85	58	- 31	- 23
Saarland	14	8	21	11	- 7	- 3
Sachsen	138	94	199	116	- 61	- 22
Sachsen-Anhalt	72	41	102	53	- 30	- 12
Schleswig-Holstein	39	25	33	20	- 6	- 5
Bundesgebiet zusammen	1 150	716	1 904	1 135	- 754	- 419
Ausland ¹⁾	5 513	3 301	4 212	2 630	1 301	671
Insgesamt	6 661	4 019	6 116	3 765	545	254

1) einschl. "unbekanntes Ausland" und "ungeklärt und ohne Angabe"

**3.2 Über die Grenzen des Bundesgebietes Zu- und Fortgezogene im 1. Vierteljahr 2025
nach Herkunfts- und Zielländern**

Herkunfts- bzw. Zielland	Zuzüge		Fortzüge		Überschuss der Zu- bzw. Fortzüge (-)	
	insgesamt	darunter männlich	insgesamt	darunter männlich	insgesamt	darunter männlich
Europa zusammen	3 644	2 125	3 339	1 930	305	195
EU-Staaten zusammen	1 912	1 212	2 082	1 302	- 170	- 90
darunter Bulgarien	120	80	172	88	- 52	- 8
Frankreich	33	22	27	14	6	8
Griechenland	46	33	44	32	2	1
Irland	12	8	4	3	8	5
Italien	114	74	97	57	17	17
Kroatien	7	5	35	20	- 28	- 15
Lettland	50	27	40	24	10	3
Litauen	27	20	28	20	- 1	-
Niederlande	29	17	29	18	-	- 1
Österreich	50	24	76	43	- 26	- 19
Polen	404	247	529	342	- 125	- 95
Portugal	26	18	24	14	2	4
Rumänien	657	436	592	396	65	40
Schweden	11	4	14	6	- 3	- 2
Slowakei	74	49	155	89	- 81	- 40
Spanien	75	44	56	35	19	9
Tschechien	35	22	55	32	- 20	- 10
Ungarn	94	61	65	41	29	20
Sonstiges Europa zusammen	1 730	913	1 259	628	471	285
darunter Albanien	49	29	59	31	- 10	- 2
Kosovo	67	37	20	12	47	25
Moldau	49	30	31	20	18	10
Nordmazedonien	65	40	52	31	13	9
Russische Föderation	75	45	59	33	16	12
Schweiz	42	29	83	40	- 41	- 11
Serbien	42	30	34	25	8	5
Türkei	294	202	199	159	95	43
Ukraine	978	422	683	258	295	164
Vereinigtes Königreich	28	18	21	11	7	7
Afrika zusammen	356	238	179	141	177	97
darunter Ägypten	22	15	5	2	17	13
Algerien	22	17	18	18	4	- 1
Libyen	60	56	64	51	- 4	5
Marokko	57	34	16	13	41	21
Tunesien	75	45	37	33	38	12
Amerika zusammen	108	48	143	73	- 35	- 25
darunter Brasilien	22	10	28	10	- 6	-
Kolumbien	7	2	6	4	1	- 2
Mexico	3	2	15	7	- 12	- 5
USA	40	19	46	26	- 6	- 7
Asien zusammen	1 425	820	481	312	944	508
darunter Afghanistan	146	92	1	1	145	91
Aserbaidshan	32	21	23	16	9	5
China	108	69	153	118	- 45	- 49
Georgien	46	37	54	27	- 8	10
Indien	171	88	43	33	128	55
Indonesien	19	8	5	2	14	6
Irak	35	21	17	12	18	9
Iran	44	26	4	4	40	22
Korea, Republik	6	3	18	5	- 12	- 2
Mongolei	6	2	4	1	2	1
Pakistan	43	28	9	6	34	22
Philippinen	27	15	5	3	22	12
Syrien	458	251	13	8	445	243
Thailand	11	4	12	7	- 1	- 3
Usbekistan	28	20	4	4	24	16
Vietnam	118	68	16	10	102	58
Australien und Ozeanien	6	4	17	8	- 11	- 4
Unbekanntes Ausland	16	10	15	10	1	-
Ungeklärt und ohne Angabe	805	635	1 120	875	- 315	- 240
Ausland insgesamt	6 357	3 882	5 294	3 352	1 063	530
darunter Deutsche	844	579	1 081	722	- 237	- 143

3.3 Zu- und Fortgezogene in den Kreisen im 1. Vierteljahr 2025 nach Wanderungsarten

Kreisfreie Stadt Landkreis Land	Wanderung insgesamt		Wanderung über die Landesgrenze		Landesbinnenwanderung		
	Zuzüge	Fortzüge	Zuzüge	Fortzüge	über die Kreisgrenzen		zwischen den Gemeinden desselben Kreises
Stadt Erfurt	2 071	2 240	1 248	1 413	821	827	-
Stadt Gera	1 203	1 133	670	701	533	434	-
Stadt Jena	1 169	1 320	692	939	478	381	-
Stadt Suhl	1 174	1 509	1 051	264	123	1 245	-
Stadt Weimar	728	780	398	532	332	249	-
Eichsfeld	924	940	419	485	168	117	336
Nordhausen	991	943	410	472	241	133	337
Wartburgkreis	1 659	1 581	689	741	362	230	606
Unstrut-Hainich-Kreis	1 180	1 202	445	553	383	297	350
Kyffhäuserkreis	716	755	283	340	223	205	211
Schmalkalden-Meiningen	1 323	1 326	530	637	381	280	411
Gotha	1 676	1 656	698	728	448	399	528
Sömmerda	742	696	218	247	326	253	198
Hildburghausen	563	622	204	284	148	128	210
Ilm-Kreis	1 377	1 153	646	581	427	269	304
Weimarer Land	946	856	371	332	341	291	235
Sonneberg	637	673	387	406	68	85	182
Saalfeld-Rudolstadt	1 062	1 035	335	395	310	223	416
Saale-Holzland-Kreis	909	1 162	299	335	365	582	245
Saale-Orla-Kreis	705	827	268	358	159	191	278
Greiz	986	850	448	411	348	245	190
Altenburger Land	1 029	886	565	494	141	66	326
Thüringen	23 772	24 142	11 278	11 649	7 127	7 127	5 365
davon							
kreisfreie Städte	6 347	6 982	4 059	3 848	2 288	3 134	-
Landkreise	17 423	17 160	7 219	7 802	4 839	3 993	5 365

