



## STATISTISCHER BERICHT

AVI-j/24

# Erwerbstätige in Thüringen 1991 – 2024

Berechnungsstand Februar 2025

### **Zeichenerklärung**

- nichts vorhanden (genau Null)
- 0 weniger als die Hälfte von 1 in der letzten besetzten Stelle, jedoch mehr als nichts
- . Zahlenwert unbekannt oder geheim zu halten
- ... Zahlenwert lag bei Redaktionsschluss noch nicht vor
- x Tabellenfach gesperrt, weil Aussage nicht sinnvoll
- p vorläufige Zahl
- r berichtigte Zahl
- / Zahlenwert nicht sicher genug
- () Aussagewert eingeschränkt

Anmerkung: Abweichungen in den Summen, auch im Vergleich zu anderen Veröffentlichungen, erklären sich aus dem Runden von Einzelwerten.

### **Herausgeber**

Thüringer Landesamt für Statistik  
Europaplatz 3, 99091 Erfurt  
Postfach 90 01 63, 99104 Erfurt  
Telefon: +49 361 57331-9642  
Telefax: +49 361 57331-9699  
E-Mail: [auskunft@statistik.thueringen.de](mailto:auskunft@statistik.thueringen.de)  
Internet: [www.statistik.thueringen.de](http://www.statistik.thueringen.de)

### **Auskunft erteilt**

Referat: Gesamtrechnungen,  
Arbeitsmarkt, Außenhandel  
Telefon: +49 361 57331-9211  
E-Mail: [etr@statistik.thueringen.de](mailto:etr@statistik.thueringen.de)

Herausgegeben im August 2025

Bestell-Nr.: 01 615

Heft-Nr.: 112/25

Preis: 8,75 Euro

Druckbarkeit der Tabellenseiten

Damit die Datentabellen in der PDF-Datei übersichtlich und druckbar sind, wurden teilweise Spalten durch die Excel-Funktion „Daten/Gruppieren“ ausgeblendet. In den zugehörigen Tabellen in der Excel-Mappe sind alle Gruppierungen geöffnet, sodass alle Spalten eines Tabellenblattes sichtbar sind. Die Excel-Datei ist nicht für den Druck optimiert.

© Thüringer Landesamt für Statistik, Erfurt, 2025

Vervielfältigung und Verbreitung, auch auszugsweise, mit Quellenangabe gestattet.

## Inhaltsverzeichnis

	Seite
Abbildungsverzeichnis	2
Abkürzungsverzeichnis	2
<b>1. Erwerbstätige in Thüringen – Zusammenfassung der Ergebnisse</b>	<b>3</b>
Entwicklung der Erwerbstätigkeit im Jahr 2024	3
Langfristige Entwicklung der Erwerbstätigkeit	4
Struktur der Erwerbstätigkeit	6
<b>2. Der Arbeitskreis "Erwerbstätigenrechnung der Länder"</b>	<b>8</b>
<b>3. Methodische Hinweise</b>	<b>9</b>
Begriffserläuterungen	9
Berechnungsstand	10
Wirtschaftsbereiche	11
Rechtsgrundlage	12
Allgemeine Hinweise	12
<b>4. Generalrevision 2024</b>	<b>13</b>
Allgemeine Hinweise	13
Ergebnisse der Generalrevision in Thüringen	14

## Tabellen

1. Erwerbstätige nach Bundesländern	18
2. Arbeitnehmerinnen und Arbeitnehmer nach Bundesländern	22
3. Selbstständige und mithelfende Familienangehörige nach Bundesländern	26
4. Marginal Beschäftigte nach Bundesländern	30
5. Erwerbstätige in Thüringen nach Wirtschaftsbereichen	34
6. Erwerbstätige in Deutschland nach Wirtschaftsbereichen	42
7. Arbeitnehmerinnen und Arbeitnehmer in Thüringen nach Wirtschaftsbereichen	48
8. Arbeitnehmerinnen und Arbeitnehmer in Deutschland nach Wirtschaftsbereichen	58
9. Selbstständige und mithelfende Familienangehörige in Thüringen nach Wirtschaftsbereichen	66
10. Selbstständige und mithelfende Familienangehörige in Deutschland nach Wirtschaftsbereichen	76

## Abbildungsverzeichnis

	Seite
Abb. 1.1. Grafik Veränderung der Erwerbstätigen in Thüringen 2024 gegenüber 2023 nach Wirtschaftsbereichen	3
Abb. 1.2. Grafik Erwerbstätige in Thüringen, Ostdeutschland ohne Berlin und Deutschland 1991 bis 2024	5
Abb. 1.3. Grafik Erwerbstätige in Thüringen 1991 bis 2024 nach Stellung im Beruf	6
Abb. 1.4. Grafik Erwerbstätige in Thüringen 1991, 2014 und 2024 nach Wirtschaftsbereichen	7
Abb. 3.1. Schaubild zur Struktur der Erwerbstätigkeit (Quelle: Hessisches Statistisches Landesamt (HSL))	10
Abb. 3.2. Zusammenfassung der WZ 2008 für die Volkswirtschaftlichen Gesamtrechnungen	11
Abb. 4.1. Grafik Erwerbstätige in Thüringen 1991 bis 2023 – Revisionsdifferenzen	14
Abb. 4.2. Tabelle Erwerbstätige in Thüringen 1991 bis 2023 nach Wirtschaftsbereichen – Revisionsdifferenzen	15

## Abkürzungsverzeichnis

A*10 m. Zus. + C	A*10 mit Zusammenfassungen plus C
Abb.	Abbildung
AGH	Teilnehmende in Arbeitsgelegenheiten
AK	Arbeitskreis
AK ETR	Arbeitskreis "Erwerbstätigenrechnung der Länder"
a. n. g.	anderweitig nicht genannt
bzw.	beziehungsweise
EG	Europäische Gemeinschaft
ESVG	Europäisches System Volkswirtschaftlicher Gesamtrechnungen
ETR	Erwerbstätigenrechnung
EU	Europäische Union
GeB	geringfügig entlohnte Beschäftigte
HSL	Hessisches Statistisches Landesamt
ILO	International Labour Organization (Internationale Arbeitsorganisation)
KfB	kurzfristig Beschäftigte
L (z. B. in Amtsblatt der EU Nr. L 174)	Legislation
Nr.	Nummer
s.	siehe
sog.	sogenannte
u. a.	unter anderem
URS	Unternehmensregistersystem
VGR	Volkswirtschaftliche Gesamtrechnungen
WZ 2008	Klassifikation der Wirtschaftszweige 2008
z. B.	zum Beispiel

## 1. Erwerbstätige in Thüringen – Zusammenfassung der Ergebnisse

### Entwicklung der Erwerbstätigkeit im Jahr 2024

In Thüringen nahm die Zahl der Erwerbstätigen 2024 gegenüber dem Vorjahr um 0,8 Prozent ab. Verglichen mit den anderen Bundesländern ist dies zusammen mit dem Saarland der stärkste Rückgang. Die Hälfte der Bundesländer wies im Jahr 2024 niedrigere Erwerbstätigenzahlen als im Vorjahr auf. Die Rückgänge lagen zwischen -0,1 und -0,8 Prozent. Die übrigen Bundesländer verzeichneten zunehmende Erwerbstätigenzahlen von bis zu +0,9 Prozent. In Deutschland insgesamt stieg die Zahl der Erwerbstätigen 2024 im Vergleich zum Vorjahr um 0,2 Prozent.

Der leichte Verlust in Thüringen von 700 Erwerbstätigen im Jahr 2023 verstärkte sich damit 2024 deutlich auf einen Rückgang um 8 300 Personen. Mit Ausnahme des Bereichs "Öffentliche und sonstige Dienstleistungen, Erziehung, Gesundheit, Häusliche Dienste" sind alle Hauptwirtschaftsbereiche vom Rückgang betroffen. Die höchsten Verluste verzeichnete das Produzierende Gewerbe (-5 400 Erwerbstätige) gefolgt vom Wirtschaftsbereich "Finanz-, Versicherungs- und Unternehmensdienstleistungen, Grundstücks- und Wohnungswesen" (-3 700 Erwerbstätige).

Seit nunmehr 6 Jahren prägen damit rückläufige Erwerbstätigenzahlen die Entwicklung im Freistaat. Eine Ausnahme bildete lediglich das Jahr 2022 aufgrund der Erholung nach der Coronakrise. 2018 lag die Zahl der erwerbstätigen Personen in Thüringen noch bei 1 046 300. Im Vergleich dazu ging die Zahl der Erwerbstätigen um 2,7 Prozent auf 1 017 800 Personen im Jahr 2024 zurück. Niedriger als 2024 war die Zahl der Erwerbstätigen lediglich Mitte der 2000er Jahre.



Abbildung 1.1.: Grafik Veränderung der Erwerbstätigen in Thüringen 2024 gegenüber 2023 nach Wirtschaftsbereichen

## Langfristige Entwicklung der Erwerbstätigkeit

Die Entwicklung der Erwerbstätigen seit 1991 verlief in Thüringen ähnlich wie in den ostdeutschen Ländern insgesamt. Nach der Wiedervereinigung sank die Zahl der Erwerbstätigen deutlich, wobei sie in Thüringen sogar noch stärker abnahm als in Ostdeutschland insgesamt (ohne Berlin). Von 1991 auf 1993 verlor Thüringen 16,6 Prozent der Erwerbstätigen (-203 500 Personen). Das entsprach jeder 6. Stelle. Ostdeutschland (ohne Berlin) verlor 14,4 Prozent der Erwerbstätigen. Ein Großteil der Stellen in Thüringen ging im Verarbeitenden Gewerbe verloren. Hier war etwa jede 2. Stelle betroffen (-180 600 Personen; -48,9 Prozent).

In der Folgezeit des initialen Einbruchs der Erwerbstätigenzahl war der Thüringer Arbeitsmarkt über einen langen Zeitraum beeinflusst durch staatliche Arbeitsmarktmaßnahmen, z. B. Arbeitsbeschaffungsmaßnahmen, Strukturanpassungsmaßnahmen und berufliche Weiterbildung, die bis 2004 einen maßgeblichen Einfluss auf die Erwerbstätigenzahl hatten. Darauf folgte mit den Hartz-Gesetzen eine umfassende Arbeitsmarktreform.

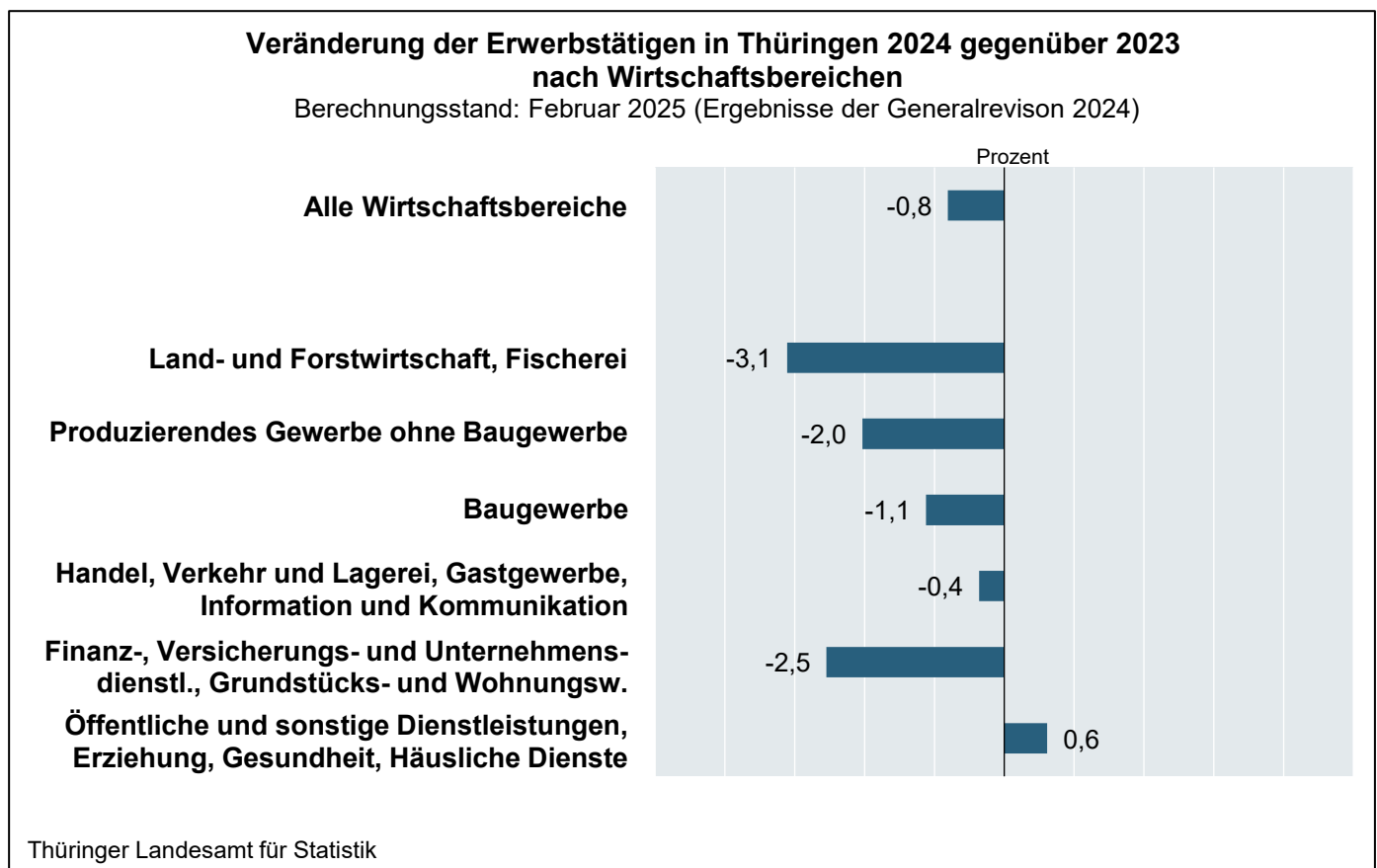
Neben den Maßnahmen der Arbeitsmarktpolitik hatten vor allem verschiedene Krisen Einfluss auf die Zahl der Erwerbstätigen. Ende der 90er Jahre profitierte der deutsche Arbeitsmarkt vom New-Economy-Boom, welcher im Jahr 2000 mit dem Platzen der "Dotcom-Blase" ein Ende fand. Von der darauffolgenden Wirtschaftskrise wurde der ostdeutsche Arbeitsmarkt besonders schwer getroffen. Die Zahl der Erwerbstätigen nahm in Ostdeutschland (ohne Berlin) in den Jahren von 2000 auf 2003 um 5,1 Prozent ab, während der Rückgang in Deutschland insgesamt bei nur 1,8 Prozent lag. In Thüringen ging die Zahl der Erwerbstätigen im gleichen Zeitraum um 6,3 Prozent zurück. Damit war Thüringen das Bundesland, dessen Arbeitsmarkt am stärksten von den Auswirkungen der Dotcom-Krise betroffen war. Erholen konnte sich Thüringen von diesem Einbruch nicht. Selbst der höchste Erwerbstätigenstand in den darauffolgenden Jahren lag in 2012 um 2,9 Prozent niedriger als die Zahl im Jahr 2000.

Von 2008 bis 2019 blieb die Zahl der Erwerbstätigen in Thüringen im Vergleich zu den Jahren davor relativ stabil mit jeweils einem leichten Dämpfer im Jahr 2009 (-0,5 Prozent im Vergleich zum Vorjahr) aufgrund der Finanzkrise und im Jahr 2013 (ebenfalls -0,5 Prozent) aufgrund von Rückgängen in verschiedenen Dienstleistungsbereichen. Im Gegensatz dazu stieg die Zahl der Erwerbstätigen in Deutschland seit Mitte der 2000er Jahre kontinuierlich an. Selbst in der Wirtschaftskrise 2008/2009 wurde der Anstieg lediglich leicht gebremst.

Im Jahr 2020 führten umfassende Einschränkungen aufgrund von Maßnahmen zur Eindämmung der Corona-Pandemie unmittelbar und mittelbar zu einem Rückgang der Erwerbstätigen in Deutschland um 0,7 Prozent verglichen mit dem Vorjahr. Thüringen war – zusammen mit dem Saarland – mit einer Verringerung um 1,5 Prozent erneut das von dieser Krise am stärksten betroffene Bundesland. Die Erwerbstätigenzahlen Deutschlands lagen bereits im Jahr 2022 wieder über dem Vorkrisenniveau des Jahres 2019. Thüringen konnte sich bisher auch von dieser Krise nicht erholen. 2024 lag die Zahl der Erwerbstätigen um 2,5 Prozent niedriger als 2019 und wies weiterhin eine abnehmende Tendenz auf.

Der Anteil der Thüringer Erwerbstätigen an den Erwerbstätigen in Deutschland sank von 3,2 Prozent im Jahr 1991 auf 2,2 Prozent im Jahr 2024.



Abbildung 1.2.: Grafik Erwerbstätige in Thüringen, Ostdeutschland ohne Berlin und Deutschland 1991 bis 2024

## Struktur der Erwerbstätigkeit

Der überwiegende Anteil der Erwerbstätigen in Thüringen arbeitet als Arbeitnehmerin bzw. Arbeitnehmer (ohne marginal Beschäftigte). Im Jahr 2024 lag der Anteil bei 83,4 Prozent. In Ostdeutschland sowie Deutschland insgesamt trifft dies ebenso mit Anteilen über 80 Prozent zu. Marginal Beschäftigte machten 2024 weitere 8,0 Prozent in Thüringen aus.

Im Vergleich mit dem ersten Berichtsjahr fällt auf, dass der Anteil der Selbstständigen in Thüringen von 5,6 Prozent in 1991 auf 8,6 Prozent in 2024 angestiegen ist. Seinen Höhepunkt erreichte der Anteil in den Jahren 2010 bis 2012, als er bei 11,3 Prozent lag. Gründe für den Anstieg waren insbesondere der ostdeutsche Transformationsprozess Anfang der 1990er Jahre sowie der Anstieg der sogenannten Ein-Personen-, Allein- oder Solo-Selbstständigen. Seit 2013 nimmt die Selbstständigenquote in Thüringen, Ostdeutschland und auch Deutschland insgesamt stetig ab.

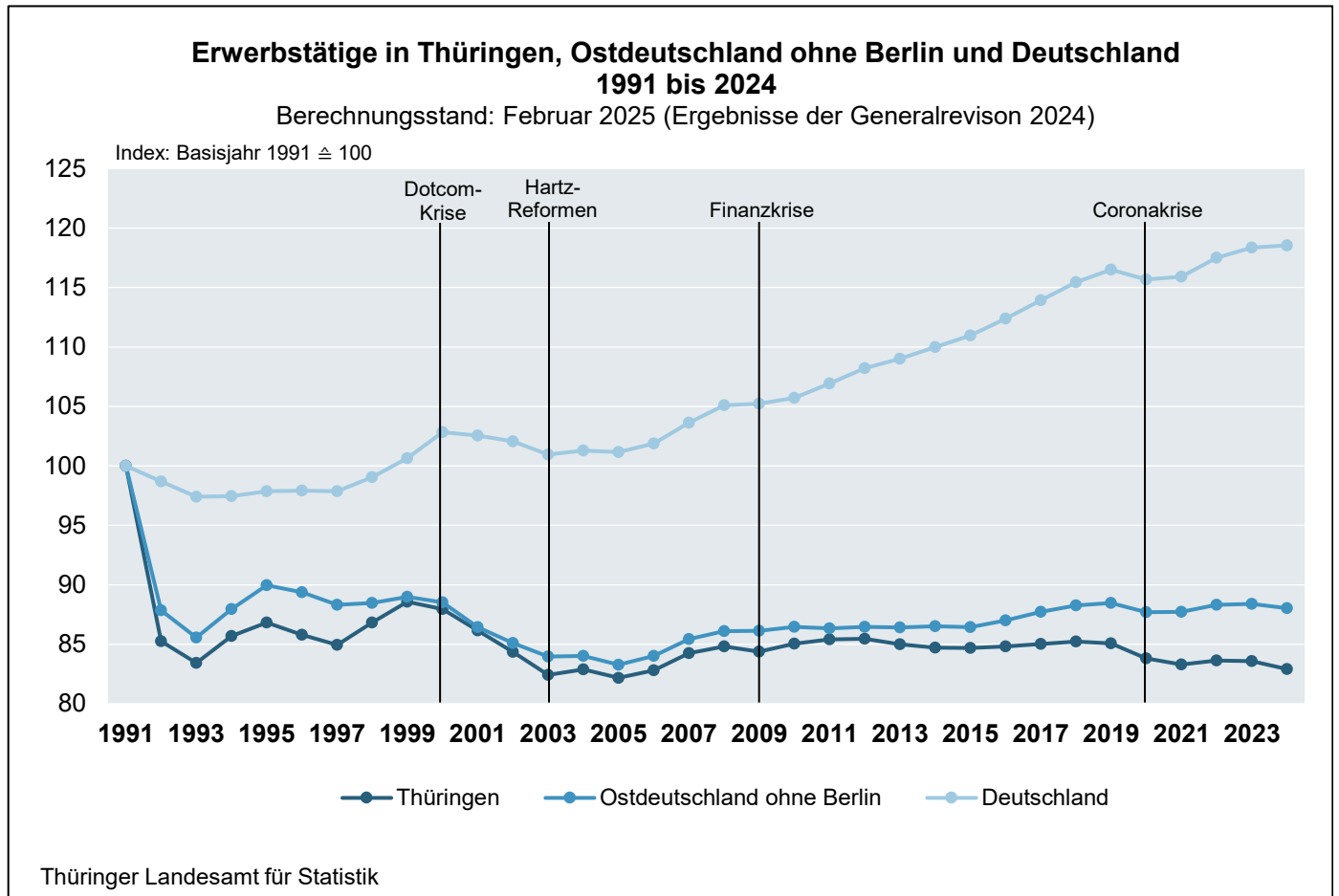

Abbildung 1.3.: Grafik Erwerbstätige in Thüringen 1991 bis 2024 nach Stellung im Beruf



Betrachtet man die Wirtschaftsbereiche, zeigt sich, dass im Jahr 2024 lediglich 1,7 Prozent der Erwerbstätigen Thüringens im primären Sektor tätig waren. 28,7 Prozent arbeiteten im sekundären und die übrigen 69,6 Prozent im tertiären Sektor. Insbesondere in den 1990er Jahren nahm der Anteil der Erwerbstätigen, die im Produzierenden Gewerbe arbeiteten, deutlich ab, während die Dienstleistungsbereiche stark zunahmen. Diese Tertiärisierung fand in Deutschland ebenfalls statt, wobei sie sich in Ostdeutschland in Verbindung mit dem Transformationsprozess der 1990er Jahre besonders deutlich zeigt.

Im ersten Berichtsjahr 1991 arbeiteten in Thüringen noch 4,8 Prozent der Erwerbstätigen in der „Land- und Forstwirtschaft, Fischerei“. Im Jahr 2024 waren es 1,7 Prozent. Die Bedeutung des Produzierenden Gewerbes sank ebenfalls deutlich von 42,8 Prozent in 1991 auf 28,7 Prozent in 2024. Innerhalb der Dienstleistungsbereiche zeigte sich eine Zunahme vor allem der „Öffentlichen und sonstigen Dienstleistungen, Erziehung, Gesundheit, Häuslichen Dienste“ von 26,8 auf 34,2 Prozent sowie der „Finanz-, Versicherungs- und Unternehmensdienstleistungen, Grundstücks- und Wohnungswesen“ von 6,2 auf 13,8 Prozent. Der Anteil des Bereichs „Handel, Verkehr und Lagerei, Gastgewerbe, Information und Kommunikation“ blieb nahezu stabil.

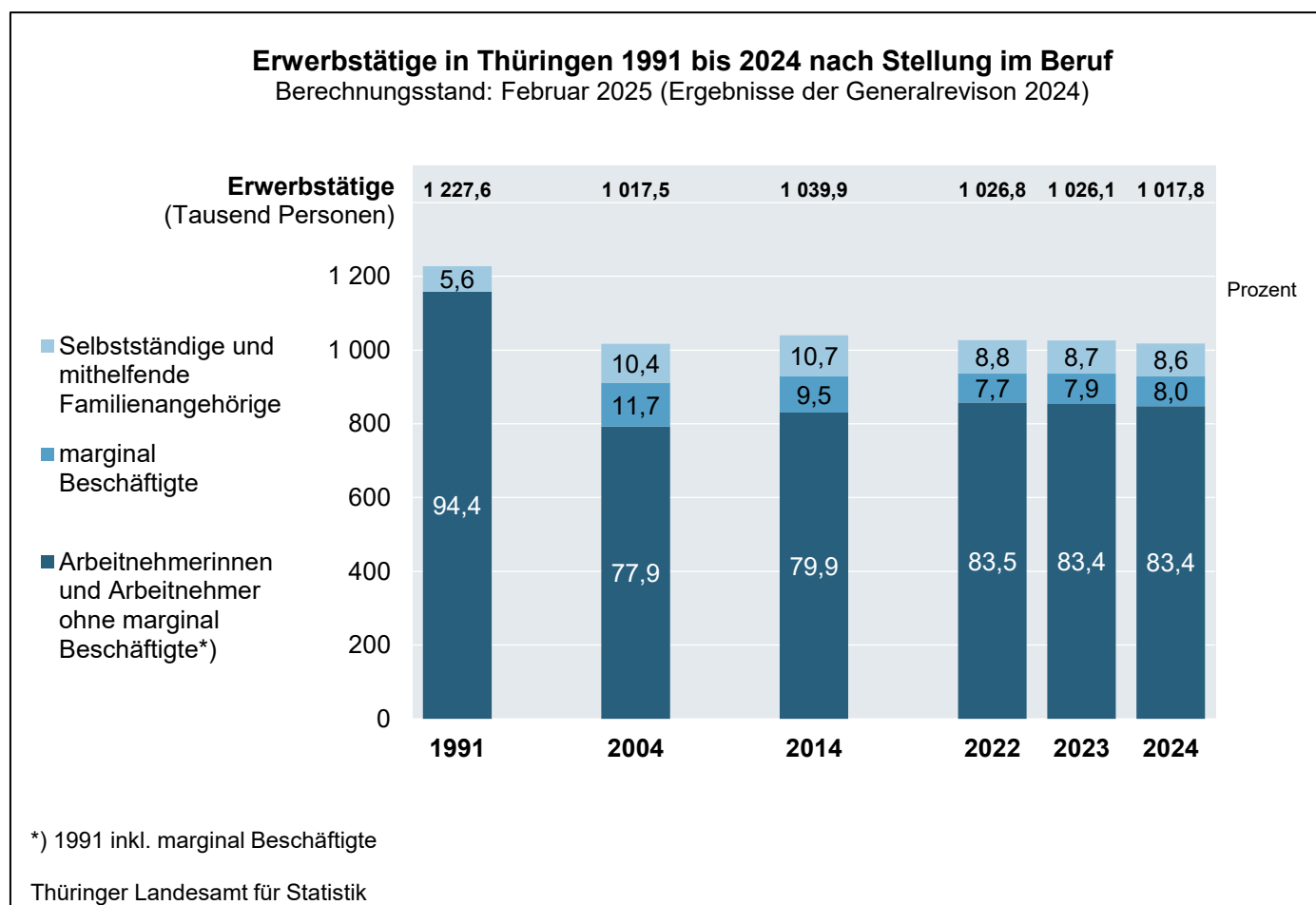
In den vergangenen 10 Jahren hingegen ist die Verschiebung nur noch in sehr geringem Maße zu beobachten. Die größte Veränderung zeigte sich bei den „Öffentlichen und sonstigen Dienstleistungen, Erziehung, Gesundheit, Häusliche Dienste“. Der Anteil der Erwerbstätigen in diesem Bereich stieg von 31,3 Prozent im Jahr 2014 auf 34,2 Prozent im Jahr 2024.



Abbildung 1.4.: Grafik Erwerbstätige in Thüringen 1991, 2014 und 2024 nach Wirtschaftsbereichen

## 2. Der Arbeitskreis "Erwerbstätigenrechnung der Länder"

Die im vorliegenden Bericht veröffentlichten Ergebnisse werden durch den Arbeitskreis „Erwerbstätigenrechnung der Länder“ (AK ETR) berechnet. Dem Arbeitskreis gehören die Statistischen Ämter der Bundesländer Deutschlands, das Statistische Bundesamt und der Deutsche Städtetag an. Den Vorsitz im Arbeitskreis hat seit Oktober 2001 das Hessische Statistische Landesamt.

Der AK ETR hat die Aufgabe, die durchschnittliche Zahl der Erwerbstätigen sowie deren geleistete Arbeitsstunden in einem bestimmten Berichtszeitraum für die Länder sowie für die kreisfreien Städte und Landkreise nach wirtschaftlicher Gliederung und Stellungen im Beruf zu berechnen und zu veröffentlichen. Diese Informationen dienen der aktuellen Arbeitsmarktbeobachtung sowie der Darstellung regionaler und struktureller Entwicklungen und werden als Bezugswerte für Aggregate der Volkswirtschaftlichen Gesamtrechnungen (VGR) verwendet.

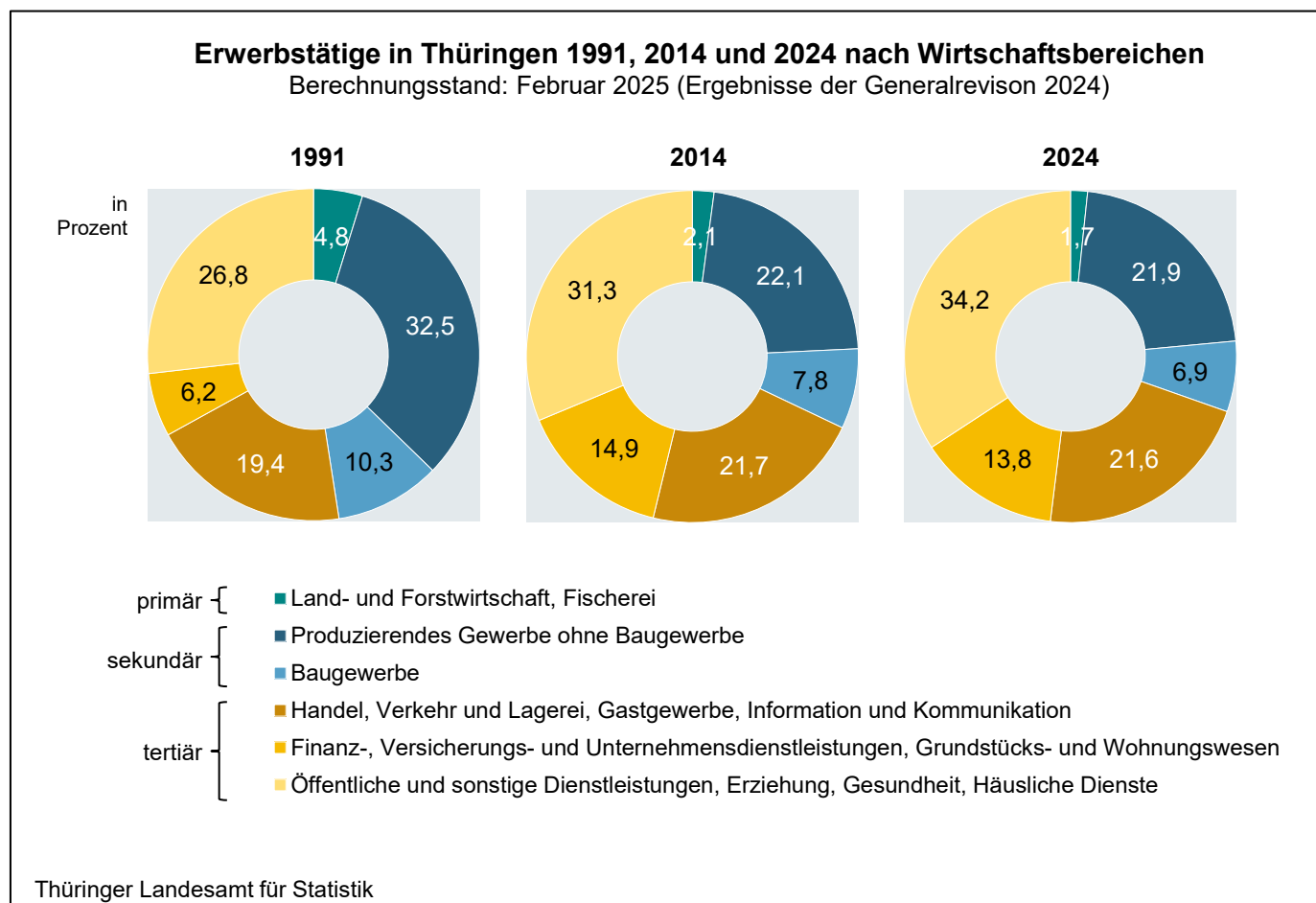
Für die Berechnungen und Veröffentlichungen des Arbeitskreises gelten die Grundsätze der Neutralität, Objektivität, wissenschaftlichen Unabhängigkeit und statistischen Geheimhaltung. Der Arbeitskreis bietet im Internet ein umfassendes Datenangebot mit aktuellen Länder- und Kreisdaten, Begriffserläuterungen, Pressemeldungen etc. an. Außerdem können dort die kostenfreien Online-Publikationen heruntergeladen werden:

[www.ak-etr.de](http://www.ak-etr.de)

Folgende Gemeinschaftsveröffentlichungen werden vom AK ETR herausgegeben:

### Länderergebnisse

Reihe 1, Band 1: Erwerbstätige in den Ländern der Bundesrepublik Deutschland (Jahresergebnisse)

Reihe 1, Band 2: Arbeitsvolumen in den Ländern der Bundesrepublik Deutschland (Jahresergebnisse)

Reihe 1, Band 3: Erwerbstätige in den Ländern der Bundesrepublik Deutschland  
(Vierteljahresergebnisse)

### Kreisergebnisse

Reihe 2, Band 1: Erwerbstätige in den kreisfreien Städten und Landkreisen der Bundesrepublik Deutschland (Jahresergebnisse)

Reihe 2, Band 2: Arbeitsvolumen in den kreisfreien Städten und Landkreisen der Bundesrepublik Deutschland (Jahresergebnisse)

Reihe 2, Band 3: Erwerbstätige in Vollzeitäquivalenten in den kreisfreien Städten und Landkreisen der Bundesrepublik (Jahresergebnisse)



### 3. Methodische Hinweise

#### Begriffserläuterungen

Die Zahl der Erwerbstätigen wird im vorliegenden Bericht als jahresdurchschnittliche Größe am Arbeitsort (**Inlandskonzept**) dargestellt. Dies gilt ebenfalls für die Darstellung der Arbeitnehmerinnen und Arbeitnehmer, Selbstständigen und mithelfenden Familienangehörigen sowie marginal Beschäftigten.

Grundlage für die Definitionen bilden die von der International Labour Organization (ILO) aufgestellten Normen, die auch in das Europäische System Volkswirtschaftlicher Gesamtrechnungen (ESVG 2010) eingegangen sind.

Zu den **Erwerbstätigen** zählen alle Personen, die als Arbeitnehmerinnen bzw. Arbeitnehmer oder Selbstständige und mithelfende Familienangehörige eine auf Erwerb gerichtete Tätigkeit ausüben, unabhängig von der Dauer der tatsächlich geleisteten oder vertragsmäßig zu leistenden Arbeitszeit. Für die Zuordnung als Erwerbstätige ist es unerheblich, ob aus dieser Tätigkeit der überwiegende Lebensunterhalt bestritten wird. Im Falle mehrerer Tätigkeiten wird die bzw. der Erwerbstätige nur einmal gezählt (**Personenkonzept**). Maßgebend für die Zuordnung zur Stellung im Beruf bzw. zum Wirtschaftsbereich ist die zeitlich überwiegende Tätigkeit. Nicht zu den Erwerbstätigen rechnen Personen als Verwalterin bzw. Verwalter ihres Privatvermögens (z. B. Immobilien, Geldvermögen, Wertpapiere).

Als **Arbeitnehmerin und Arbeitnehmer** zählt, wer zeitlich überwiegend als Arbeiterin bzw. Arbeiter, Angestellte bzw. Angestellter, Beamtin bzw. Beamter, RichterIn bzw. Richter, Berufssoldatin bzw. Berufssoldat, Soldatin bzw. Soldat auf Zeit, Wehr- oder Zivildienstleistende bzw. Wehr- oder Zivildienstleistender, Person im Bundesfreiwilligendienst, Auszubildende bzw. Auszubildender, Praktikantin bzw. Praktikant oder Volontärin bzw. Volontär in einem Arbeits- bzw. Dienstverhältnis steht. Eingeschlossen sind auch Heimarbeiterinnen und Heimarbeiter sowie marginal Beschäftigte.

Als **marginal Beschäftigte** werden Personen angesehen, die als Arbeiterinnen bzw. Arbeiter oder Angestellte keine voll sozialversicherungspflichtige Beschäftigung ausüben, jedoch gemäß Labour-Force-Konzept der Internationalen Arbeitsorganisation als Erwerbstätige gelten, wenn sie in einem einwöchigen Berichtszeitraum wenigstens eine Stunde gegen Entgelt gearbeitet haben. Dazu zählen in Deutschland insbesondere ausschließlich geringfügig Beschäftigte – also geringfügig entlohnte Beschäftigte und kurzfristig Beschäftigte – sowie Beschäftigte in Arbeitsgelegenheiten (sog. „Ein-Euro-Jobs“).

Als **Selbstständige bzw. Selbstständiger** zählt, wer zeitlich überwiegend unternehmerisch oder freiberuflich selbstständig tätig ist. Hierzu gehören tätige Eigentümerinnen und Eigentümer in Einzelunternehmen und Personengesellschaften, Freiberuflerinnen und Freiberufler wie Ärztinnen und Ärzte, Anwältinnen und Anwälte, Steuerberaterinnen und Steuerberater, Architektinnen und Architekten, aber auch alle Selbstständigen in den Bereichen Handwerk, Handel, Versicherung, Kunst, Unterricht und im Gesundheitswesen. Zu den mithelfenden Familienangehörigen werden alle Personen gerechnet, die regelmäßig und zeitlich überwiegend unentgeltlich in einem Betrieb mitarbeiten, der von einem Familienmitglied als Selbstständige bzw. Selbstständiger geleitet wird.

Die **Arbeitnehmerquote** bezeichnet den Anteil der Arbeitnehmerinnen und Arbeitnehmer an den Erwerbstätigen. Die **Selbstständigenquote** gibt den Anteil der Selbstständigen und mithelfenden Familienangehörigen an den Erwerbstätigen wieder.

Eine Übersicht zur Struktur der Erwerbstätigkeit gibt die nachfolgende Abbildung 3.1.



Abbildung 3.1.: Schaubild zur Struktur der Erwerbstätigkeit (Quelle: Hessisches Statistisches Landesamt (HSL))

## Berechnungsstand

Das Bestreben, einerseits größtmögliche Aktualität zu gewährleisten, d. h. die Ergebnisse der Erwerbstätigenrechnung so frühzeitig wie möglich nach Abschluss des Berichtszeitraumes vorzulegen, andererseits die Berechnungsergebnisse durch Berücksichtigung sämtlicher vorhandener Statistiken – insbesondere auch der Erhebungen mit umfangreicherem Erhebungsprogramm und daher längerer Aufbereitungsdauer – so gut wie möglich abzusichern, hat dazu geführt, dass die Erwerbstätigenrechnung für jedes Berichtsjahr in mehreren aufeinanderfolgenden Phasen durchgeführt wird. Da diese Berechnungen stets in der Reihenfolge Deutschland, Bundesländer, Kreise erfolgen, entsprechen die Ergebnisse der verschiedenen Regionalebene nicht zu jedem Zeitpunkt einem einheitlichen Rechenstand. Die Nutzenden sollten sich bei Auswertungen stets des Berechnungsstandes vergewissern.

Die Ergebnisse des vorliegenden Berichts sind auf den Berechnungsstand **Februar 2025** des Statistischen Bundesamtes abgestimmt.

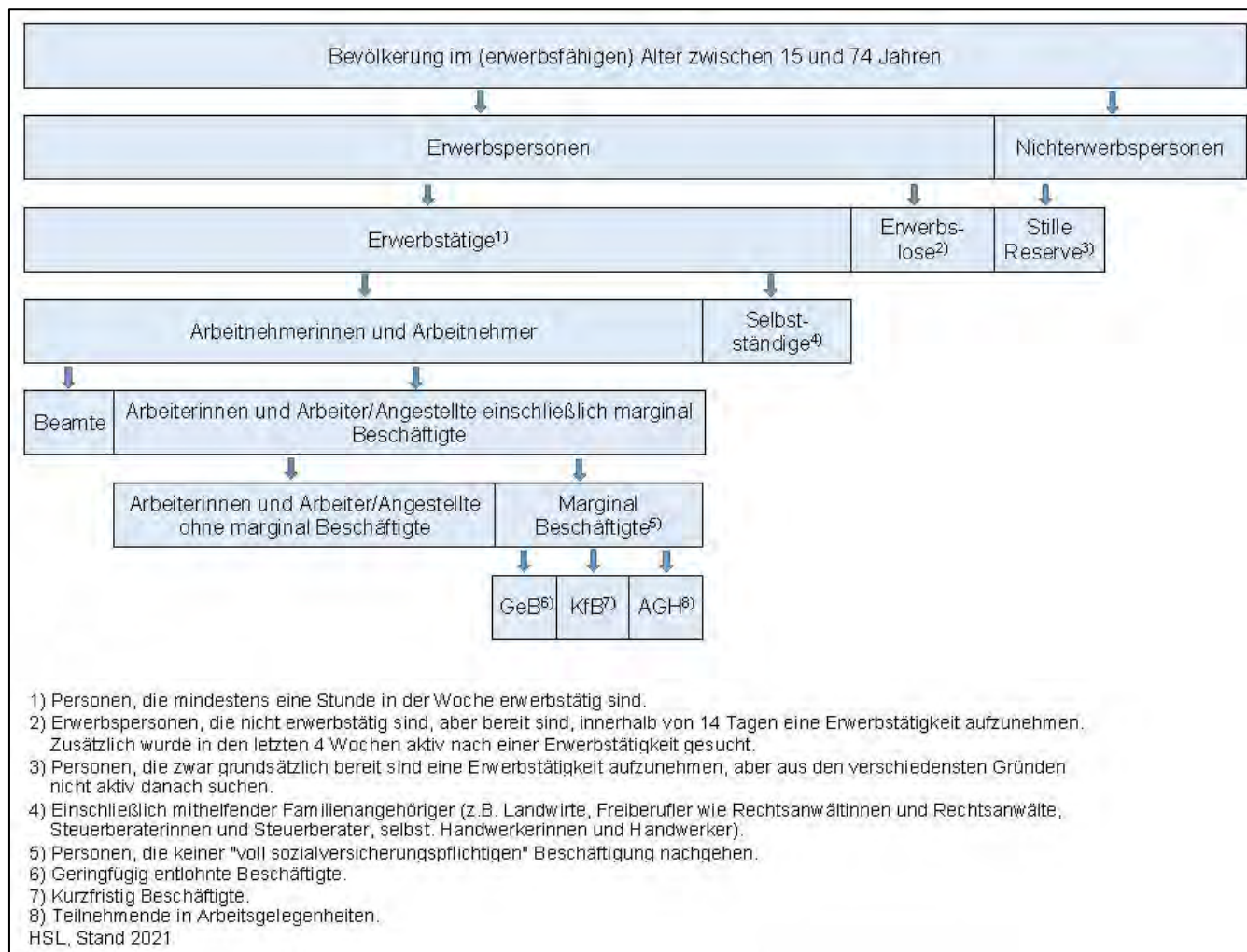
## Wirtschaftsbereiche

Die wirtschaftliche Gliederung basiert auf der  
[Klassifikation der Wirtschaftszweige, Ausgabe 2008 \(WZ 2008\).](#)

A*1	A*3	A*10 m. Zus. + C	A*10 + C	A*21	WZ 2008 - Bezeichnung
					A-T Alle Wirtschaftsbereiche
					A Land- und Forstwirtschaft, Fischerei
					B-F Produzierendes Gewerbe
					B-E Produzierendes Gewerbe ohne Baugewerbe
					B Bergbau und Gewinnung von Steinen und Erden
					C Verarbeitendes Gewerbe
					D Energieversorgung
					E Wasserversorgung; Entsorgung und Beseitigung von Umweltverschmutzungen
					F Baugewerbe
					G-T Dienstleistungsbereiche
					G-J Handel, Verkehr und Lagerei, Gastgewerbe, Information und Kommunikation
					G-I Handel, Verkehr und Lagerei, Gastgewerbe
					G Handel; Instandhaltung und Reparatur von Kraftfahrzeugen
					H Verkehr und Lagerei
					I Gastgewerbe
					J Information und Kommunikation
					K-N Finanz-, Versicherungs- und Unternehmensdienstleistungen, Grundstücks- und Wohnungswesen
					K Finanz- und Versicherungsdienstleistungen
					L Grundstücks- und Wohnungswesen
					M-N Unternehmensdienstleistungen
					M Freiberufliche, wissenschaftliche und technische Dienstleistungen
					N Sonstige Unternehmensdienstleistungen
					O-T Öffentliche und sonstige Dienstleistungen, Erziehung, Gesundheit, Häusliche Dienste
					O-Q Öffentliche Dienstleistungen, Erziehung, Gesundheit
					O Öffentliche Verwaltung, Verteidigung; Sozialversicherung
					P Erziehung und Unterricht
					Q Gesundheits- und Sozialwesen
					R-T Sonstige Dienstleistungen
					R Kunst, Unterhaltung und Erholung
					S Sonstige Dienstleistungen a. n. g.
					T Häusliche Dienste

Abbildung 3.2.: Zusammenfassung der WZ 2008 für die Volkswirtschaftlichen Gesamtrechnungen

## **Rechtsgrundlage**

Die Rechtsgrundlagen für die Berechnungen der nationalen und regionalen Volkswirtschaftlichen Gesamtrechnungen sind die Verordnung (EU) Nr. 549/2013 des Europäischen Parlaments und des Rates vom 21. Mai 2013 zum Europäischen System Volkswirtschaftlicher Gesamtrechnungen auf nationaler und regionaler Ebene in der Europäischen Union (Amtsblatt der EU Nr. L 174, Seite 1) sowie Verordnung (EG) Nr. 2223/96 des Rates vom 25. Juni 1996 zum Europäischen System Volkswirtschaftlicher Gesamtrechnungen auf nationaler und regionaler Ebene in der Europäischen Gemeinschaft (Amtsblatt der EG Nr. L 310, Seite 1), zuletzt geändert durch die Verordnung (EG) Nr. 400/2009 des Europäischen Parlaments und des Rates vom 23. April 2009 (Amtsblatt der EG Nr. L 126, Seite 11).

Die Ergebnisse der regionalen Erwerbstätigenrechnung für Thüringen und alle anderen Bundesländer sind mit denen der anderen Regionen der Europäischen Union vergleichbar.

## **Allgemeine Hinweise**

Die Ergebnisse werden gerundet in Tausend Personen mit einer Nachkommastelle dargestellt und dürfen nur in dieser Zahlengenauigkeit an Dritte weitergeleitet oder veröffentlicht werden. Die Ergebnisse in der Form mit mehreren hinterlegten Nachkommastellen dürfen nur für eigene Berechnungen verwendet werden.

Bei der Addition von Ergebnissen können Abweichungen durch Rundungen entstehen.

Die Veränderungsraten gegenüber dem Vorjahr wurden stets von den ungerundeten Werten errechnet.

Das Gebiet Ostdeutschland ohne Berlin umfasst die Territorien der Bundesländer Mecklenburg-Vorpommern, Brandenburg, Sachsen, Sachsen-Anhalt und Thüringen.

Das Gebiet Westdeutschland ohne Berlin umfasst die Territorien der Bundesländer Schleswig-Holstein, Hamburg, Niedersachsen, Bremen, Nordrhein-Westfalen, Hessen, Rheinland-Pfalz, Baden-Württemberg, Bayern und Saarland.

Aktuelle Informationen und Ergebnisse der Erwerbstätigenrechnung für Thüringen finden Sie auf der [Themenseite "Erwerbstätigkeit, Arbeitsmarkt"](#).

Das Tabellenangebot zu den Ergebnissen der Erwerbstätigenrechnung finden Sie unter <https://statistik.thueringen.de/datenbank/tabauswahl.asp?auswahl=133&BEvas3=start>.

## 4. Generalrevision 2024

### Allgemeine Hinweise

Bei den in diesem Bericht vorgelegten Zahlen handelt es sich um Ergebnisse der Generalrevision 2024. In den Volkswirtschaftlichen Gesamtrechnungen einschließlich der Erwerbstätigenrechnung werden etwa alle 5 Jahre die Berechnungen grundlegend überarbeitet. Mit diesen sogenannten Generalrevisionen sollen neue international vereinbarte Konzepte, Definitionen und Klassifikationen eingeführt sowie methodische Verbesserungen und neue Datenquellen eingearbeitet werden.

Um Brüche in den Zeitreihen zu vermeiden, werden die Ergebnisse für Deutschland, die Bundesländer und die Kreise zurück bis 1991 neu berechnet. Die Ergebnisse der Generalrevision finden sich in den Veröffentlichungen ab dem Berechnungsstand August 2024. Sie unterscheiden sich von früheren Angaben und sind mit diesen nicht vergleichbar.

Im Rahmen der Generalrevision 2024 gab es keine maßgeblichen konzeptionellen Änderungen, vielmehr wurden neue Datenquellen, die neue Klassifikation der privaten Konsumausgaben und vereinzelt neue Berechnungsmethoden implementiert. Die Ergebnisse der Erwerbstätigenrechnung für Deutschland wurden am 16.8.2024 veröffentlicht. Weitere Informationen erhalten Sie auf der

[Website des Statistischen Bundesamtes](#).

Die wesentliche Änderung, die die Generalrevision in der regionalen ETR bewirkt hat, war die weitere Vereinheitlichung der eingesetzten statistischen Datenquellen zur Ermittlung der Arbeitnehmerinnen und Arbeitnehmer und schließlich zur Berechnung der Erwerbstätigen. Konkret wurde die Verwendung des Statistischen Unternehmensregisters (URS) als Quelle für den Wirtschaftszweig, dem der Betrieb eines Unternehmens angehört, auf den Sektor „Produzierendes Gewerbe“ erweitert.

Bereits in der Revision 2019 wurde bei der Ermittlung der Arbeitnehmerinnen und Arbeitnehmer in weiten Teilen auf die Wirtschaftszweigangaben des URS umgestellt. Die weitere Ausweitung dieser Datenquelle in der Revision 2024 führt zu einer höheren Einheitlichkeit in der sogenannten Wirtschaftszweigsignierung. Weitere Verbesserungen gab es darüber hinaus u. a. bei der Erfassung von kurzfristig Beschäftigten, deren Wirtschaftszweigsuordnung nun ebenfalls den Informationen aus dem URS folgt (zuvor: ausschließlich Angaben der Bundesagentur für Arbeit).



## Ergebnisse der Generalrevision in Thüringen

Für Thüringen ergab die Revision der Zahl der Erwerbstätigen in den Jahren bis 2019 überwiegend eine geringfügige Absenkung des Niveaus um bis zu 0,1 Prozent. Vor allem im Verarbeitenden Gewerbe Thüringens werden weniger Erwerbstätige ausgewiesen (bis zu -1,8 Prozent). Im Baugewerbe hingegen werden mehr Erwerbstätige ausgewiesen (bis zu +1,4 Prozent). Gleiches gilt für den Bereich „Handel, Verkehr und Lagerei, Gastgewerbe, Information und Kommunikation“ (bis zu +0,8 Prozent).

Am sogenannten aktuellen Rand, also in den Jahren 2020 bis 2023, zeigen sich insgesamt höhere Revisionsdifferenzen. Dies liegt daran, dass neben den Überarbeitungen im Zuge der Generalrevision zusätzlich die regulären Überarbeitungen umgesetzt wurden. Dies betrifft überwiegend die Einarbeitung verfügbarer Daten. Am aktuellen Rand wurde das Niveau der Erwerbstätigenzahl des Freistaats um 0,2 bis 0,3 Prozent angehoben. Es wird ein höheres Niveau der Erwerbstätigen in der Mehrheit der Wirtschaftsbereiche ausgewiesen, insbesondere im Bereich „Land- und Forstwirtschaft, Fischerei“ (bis zu +7,4 Prozent) und im Baugewerbe (bis zu +2,1 Prozent). Lediglich der Bereich „Finanz-, Versicherungs- und Unternehmensdienstleistungen, Grundstücks- und Wohnungswesen“ sticht hervor. Hier wurden die Erwerbstätigen deutlich um bis 2,3 Prozent nach unten korrigiert.



Abbildung 4.1.: Grafik Erwerbstätige in Thüringen 1991 bis 2023 – Revisionsdifferenzen



# **Erwerbstätige in Thüringen 1991 bis 2023 nach Wirtschaftsbereichen**

Vergleich der Ergebnisse der Generalrevision 2024 (Berechnungsstand: August 2024) mit den Vorrevisionsergebnissen (Berechnungsstand: Mai 2024)

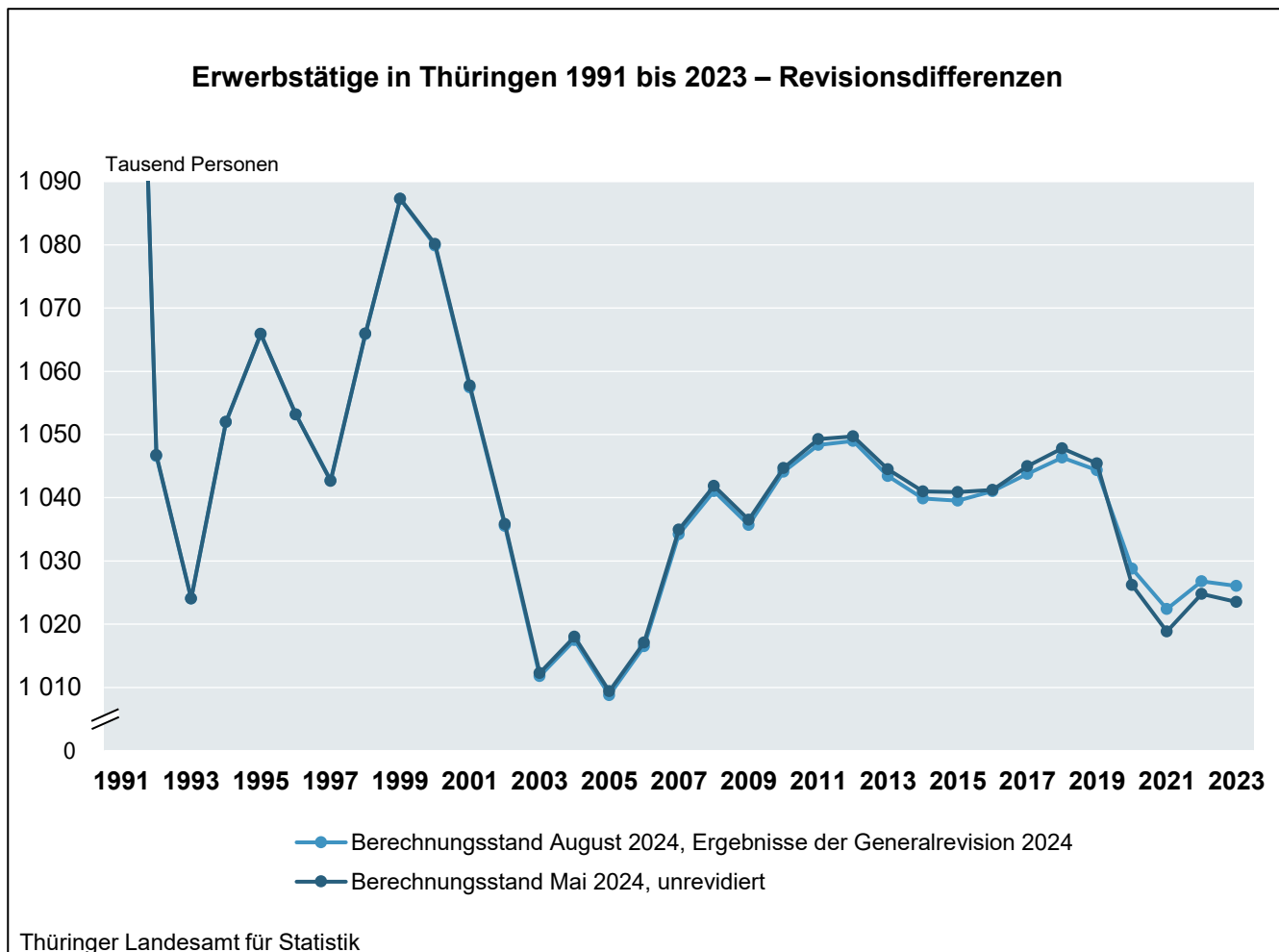
Jahr	insgesamt	Davon						
		Land- und Forstwirtschaft, Fischerei (A)	Produzierendes Gewerbe ohne Bau-gewerbe (B-E)	darunter	Bau-gewerbe (F)	Handel, Verkehr und Lagerei, Gastge-werbe, Information und Kommuni-kation (G-J)	Finanz-, Versiche-rungs- und Unter-nehmens-dienstl., Grund-stücks- und Woh-nungsw. (K-N)	Öffentliche und sonstige Dienst-leistungen, Erziehung, Gesund-heit, Häusliche Dienste (O-T)
				Verarbei-tendes Gewerbe (C)				

## **Veränderung in Tausend Personen**

1991	0,0	- 0,1	0,1	0,1	0,0	- 0,1	0,0	0,0
1992	- 0,2	- 0,2	0,0	0,0	0,0	0,0	0,0	0,0
1993	0,0	0,0	0,0	0,0	0,0	0,0	0,0	0,0
1994	- 0,1	- 0,1	0,0	0,0	0,0	0,0	0,0	0,0
1995	- 0,1	- 0,2	0,0	0,0	0,0	0,1	0,0	0,1
1996	0,0	- 0,1	0,0	0,0	0,0	0,1	0,0	0,0
1997	0,1	0,0	0,0	0,0	0,0	0,0	0,0	0,0
1998	- 0,1	- 0,1	0,0	0,0	0,0	0,1	0,0	0,0
1999	- 0,1	0,0	- 0,3	- 0,3	0,1	0,2	0,0	0,0
2000	- 0,3	- 0,1	- 0,5	- 0,4	0,2	0,2	0,0	0,0
2001	- 0,3	0,1	- 0,9	- 0,8	0,2	0,4	0,0	0,0
2002	- 0,3	0,2	- 1,2	- 1,0	0,3	0,4	0,0	0,0
2003	- 0,5	0,0	- 1,4	- 1,1	0,4	0,5	0,0	0,0
2004	- 0,5	0,1	- 1,7	- 1,4	0,4	0,6	0,1	0,0
2005	- 0,6	0,1	- 2,0	- 1,7	0,4	0,7	0,2	0,1
2006	- 0,6	0,1	- 2,3	- 1,9	0,5	0,7	0,2	0,2
2007	- 0,7	0,1	- 2,6	- 2,1	0,6	0,9	0,1	0,1
2008	- 0,8	0,2	- 2,9	- 2,4	0,6	0,9	0,2	0,1
2009	- 0,8	0,2	- 3,0	- 2,5	0,8	1,0	0,3	- 0,1
2010	- 0,6	0,1	- 3,2	- 2,6	0,9	1,1	0,2	0,2
2011	- 0,9	0,2	- 3,5	- 2,9	0,9	1,1	0,1	0,2
2012	- 0,7	0,3	- 3,7	- 3,1	0,9	1,1	0,1	0,5
2013	- 1,1	0,2	- 3,9	- 3,2	1,0	1,3	0,0	0,3
2014	- 1,1	0,3	- 4,2	- 3,4	1,1	1,3	0,0	0,4
2015	- 1,4	0,4	- 4,2	- 3,9	1,0	1,5	- 0,3	0,3
2016	- 0,2	0,5	- 3,1	- 2,6	0,9	1,8	- 0,4	0,2
2017	- 1,2	0,4	- 3,8	- 3,2	1,0	1,8	- 0,7	0,0
2018	- 1,5	0,4	- 3,4	- 2,8	1,0	1,3	- 0,8	0,0
2019	- 1,1	0,5	- 2,3	- 1,5	0,9	1,4	- 1,1	- 0,5
2020	2,6	0,8	- 0,4	0,0	1,5	1,7	- 1,5	0,5
2021	3,6	1,2	0,9	1,4	1,5	1,0	- 2,0	1,0
2022	2,0	1,2	0,8	1,3	1,0	1,0	- 3,4	1,4
2023	2,5	1,1	0,6	1,2	0,4	0,4	- 2,0	2,0

Noch: Erwerbstätige in Thüringen 1991 bis 2023 nach Wirtschaftsbereichen  
Vergleich der Ergebnisse der Generalrevision 2024 (Berechnungsstand: August 2024) mit den  
Vorrevisionsergebnissen (Berechnungsstand: Mai 2024)

Jahr	insgesamt	Davon						
		Land- und Forstwirtschaft, Fischerei (A)	Produzierendes Gewerbe ohne Bau-gewerbe (B-E)	darunter	Bau-gewerbe (F)	Handel, Verkehr und Lagerei, Gastge-werbe, Information und Kommuni-kation (G-J)	Finanz-, Versiche-rungs- und Unter-nemens-dienstl., Grund-stücks- und Wohn-ungsw. (K-N)	Öffentliche und sonstige Dienst-leistungen, Erziehung, Gesund-heit, Häusliche Dienste (O-T)
				Verarbei-tendes Gewerbe (C)				
Veränderung in Prozent								
1991	0,0	- 0,1	0,0	0,0	0,0	0,0	0,0	0,0
1992	0,0	- 0,5	0,0	0,0	0,0	0,0	0,0	0,0
1993	0,0	0,1	0,0	0,0	0,0	0,0	0,0	0,0
1994	0,0	- 0,2	0,0	0,0	0,0	0,0	0,0	0,0
1995	0,0	- 0,5	0,0	0,0	0,0	0,0	0,0	0,0
1996	0,0	- 0,2	0,0	0,0	0,0	0,0	0,0	0,0
1997	0,0	0,1	0,0	0,0	0,0	0,0	0,0	0,0
1998	0,0	- 0,5	0,0	0,0	0,0	0,0	0,0	0,0
1999	0,0	- 0,1	- 0,2	- 0,1	0,1	0,1	0,0	0,0
2000	0,0	- 0,5	- 0,3	- 0,2	0,1	0,1	0,0	0,0
2001	0,0	0,2	- 0,4	- 0,4	0,2	0,2	0,0	0,0
2002	0,0	0,7	- 0,6	- 0,5	0,3	0,2	0,0	0,0
2003	0,0	0,1	- 0,7	- 0,6	0,4	0,2	0,0	0,0
2004	- 0,1	0,6	- 0,8	- 0,7	0,5	0,2	0,1	0,0
2005	- 0,1	0,2	- 1,0	- 0,9	0,5	0,3	0,1	0,0
2006	- 0,1	0,3	- 1,1	- 1,0	0,6	0,3	0,1	0,1
2007	- 0,1	0,7	- 1,2	- 1,0	0,7	0,4	0,1	0,0
2008	- 0,1	1,1	- 1,3	- 1,1	0,7	0,4	0,1	0,0
2009	- 0,1	0,8	- 1,3	- 1,2	1,0	0,4	0,2	0,0
2010	- 0,1	0,6	- 1,4	- 1,3	1,0	0,5	0,1	0,1
2011	- 0,1	1,1	- 1,5	- 1,4	1,1	0,5	0,1	0,1
2012	- 0,1	1,4	- 1,6	- 1,4	1,1	0,5	0,0	0,2
2013	- 0,1	1,1	- 1,7	- 1,5	1,2	0,6	0,0	0,1
2014	- 0,1	1,6	- 1,8	- 1,6	1,4	0,6	0,0	0,1
2015	- 0,1	1,9	- 1,8	- 1,8	1,2	0,7	- 0,2	0,1
2016	0,0	2,7	- 1,3	- 1,2	1,1	0,8	- 0,3	0,1
2017	- 0,1	2,1	- 1,6	- 1,4	1,3	0,8	- 0,4	0,0
2018	- 0,1	2,2	- 1,4	- 1,3	1,4	0,6	- 0,5	0,0
2019	- 0,1	2,8	- 0,9	- 0,7	1,2	0,6	- 0,7	- 0,2
2020	0,3	4,6	- 0,2	0,0	2,1	0,8	- 1,0	0,1
2021	0,3	7,1	0,4	0,7	2,1	0,5	- 1,3	0,3
2022	0,2	7,4	0,4	0,6	1,4	0,5	- 2,3	0,4
2023	0,2	6,8	0,3	0,6	0,6	0,2	- 1,4	0,6

Abbildung 4.2.: Tabelle Erwerbstätige in Thüringen 1991 bis 2023 nach Wirtschaftsbereichen – Revisionsdifferenzen



## 1. Erwerbstätige

Lfd. Nr.	Bundesland	2014	2015	2016	2017
<b>Tausend Personen</b>					
1	Baden-Württemberg	5 987,5	6 043,8	6 122,9	6 212,0
2	Bayern	7 184,4	7 279,7	7 398,7	7 524,4
3	Berlin	1 818,3	1 857,1	1 910,0	1 969,5
4	Brandenburg	1 082,6	1 084,9	1 099,0	1 113,2
5	Bremen	422,3	423,1	427,9	431,4
6	Hamburg	1 211,2	1 222,2	1 243,5	1 260,1
7	Hessen	3 304,5	3 341,7	3 385,5	3 440,5
8	Mecklenburg-Vorpommern	740,9	742,9	746,4	752,9
9	Niedersachsen	3 956,7	3 988,0	4 036,9	4 088,1
10	Nordrhein-Westfalen	9 149,7	9 237,0	9 335,1	9 447,9
11	Rheinland-Pfalz	1 968,7	1 982,0	1 998,7	2 018,4
12	Saarland	522,6	523,6	529,0	532,7
13	Sachsen	2 005,6	2 000,7	2 018,6	2 039,8
14	Sachsen-Anhalt	1 004,3	1 000,8	1 002,8	1 006,3
15	Schleswig-Holstein	1 356,7	1 369,9	1 390,1	1 408,9
16	Thüringen	1 039,9	1 039,6	1 041,1	1 043,8
17	<b>Deutschland</b>	<b>42 756,0</b>	<b>43 137,0</b>	<b>43 686,0</b>	<b>44 290,0</b>
	und zwar				
18	Westdeutschland mit Berlin	36 882,7	37 268,1	37 778,2	38 334,0
19	Westdeutschland ohne Berlin	35 064,4	35 410,9	35 868,2	36 364,5
20	Ostdeutschland mit Berlin	7 691,6	7 726,1	7 817,8	7 925,5
21	Ostdeutschland ohne Berlin	5 873,3	5 868,9	5 907,8	5 956,0

### Veränderung gegenüber dem Vorjahr in Prozent

1	Baden-Württemberg	1,2	0,9	1,3	1,5
2	Bayern	1,2	1,3	1,6	1,7
3	Berlin	1,9	2,1	2,8	3,1
4	Brandenburg	0,1	0,2	1,3	1,3
5	Bremen	0,4	0,2	1,1	0,8
6	Hamburg	0,8	0,9	1,7	1,3
7	Hessen	1,1	1,1	1,3	1,6
8	Mecklenburg-Vorpommern	1,0	0,3	0,5	0,9
9	Niedersachsen	0,9	0,8	1,2	1,3
10	Nordrhein-Westfalen	0,8	1,0	1,1	1,2
11	Rheinland-Pfalz	0,8	0,7	0,8	1,0
12	Saarland	- 0,1	0,2	1,0	0,7
13	Sachsen	0,3	- 0,2	0,9	1,1
14	Sachsen-Anhalt	- 0,5	- 0,3	0,2	0,4
15	Schleswig-Holstein	0,7	1,0	1,5	1,4
16	Thüringen	- 0,3	0,0	0,1	0,3
17	<b>Deutschland</b>	<b>0,9</b>	<b>0,9</b>	<b>1,3</b>	<b>1,4</b>
	und zwar				
18	Westdeutschland mit Berlin	1,0	1,0	1,4	1,5
19	Westdeutschland ohne Berlin	1,0	1,0	1,3	1,4
20	Ostdeutschland mit Berlin	0,5	0,4	1,2	1,4
21	Ostdeutschland ohne Berlin	0,1	- 0,1	0,7	0,8

## nach Bundesländern

2018	2019	2020	2021	2022	2023	2024	Lfd. Nr.
<b>Tausend Personen</b>							
6 297,5	6 342,9	6 283,5	6 283,3	6 361,2	6 421,4	6 433,8	1
7 645,5	7 732,3	7 682,9	7 684,3	7 791,0	7 862,8	7 894,0	2
2 022,7	2 071,7	2 066,2	2 085,5	2 156,2	2 190,7	2 197,2	3
1 123,9	1 129,8	1 122,8	1 129,3	1 142,3	1 145,9	1 145,1	4
435,8	438,9	434,6	433,4	440,3	444,3	444,1	5
1 279,1	1 297,8	1 293,6	1 295,6	1 324,1	1 350,5	1 362,2	6
3 494,5	3 529,9	3 505,4	3 515,6	3 570,9	3 607,0	3 624,1	7
758,0	761,5	756,5	757,9	761,6	762,4	757,0	8
4 141,3	4 183,0	4 158,4	4 169,3	4 217,9	4 240,4	4 244,1	9
9 568,3	9 659,2	9 592,1	9 627,0	9 771,9	9 826,1	9 840,3	10
2 037,9	2 050,4	2 028,7	2 032,2	2 055,5	2 064,3	2 061,0	11
535,4	536,0	528,2	524,9	526,6	526,6	522,5	12
2 057,9	2 064,6	2 050,5	2 051,5	2 069,2	2 074,0	2 067,7	13
1 007,3	1 007,0	996,4	995,4	996,4	993,5	989,2	14
1 426,4	1 441,5	1 437,3	1 445,3	1 463,1	1 475,0	1 482,2	15
1 046,3	1 044,3	1 028,8	1 022,4	1 026,8	1 026,1	1 017,8	16
<b>44 878,0</b>	<b>45 291,0</b>	<b>44 966,0</b>	<b>45 053,0</b>	<b>45 675,0</b>	<b>46 011,0</b>	<b>46 082,0</b>	17
38 884,5	39 283,7	39 011,1	39 096,5	39 678,7	40 009,2	40 105,3	18
36 861,8	37 212,0	36 944,9	37 011,0	37 522,5	37 818,5	37 908,1	19
8 016,2	8 079,0	8 021,1	8 042,0	8 152,5	8 192,5	8 173,9	20
5 993,5	6 007,3	5 954,9	5 956,5	5 996,3	6 001,8	5 976,7	21
<b>Veränderung gegenüber dem Vorjahr in Prozent</b>							
1,4	0,7	- 0,9	0,0	1,2	0,9	0,2	1
1,6	1,1	- 0,6	0,0	1,4	0,9	0,4	2
2,7	2,4	- 0,3	0,9	3,4	1,6	0,3	3
1,0	0,5	- 0,6	0,6	1,1	0,3	- 0,1	4
1,0	0,7	- 1,0	- 0,3	1,6	0,9	- 0,1	5
1,5	1,5	- 0,3	0,2	2,2	2,0	0,9	6
1,6	1,0	- 0,7	0,3	1,6	1,0	0,5	7
0,7	0,5	- 0,7	0,2	0,5	0,1	- 0,7	8
1,3	1,0	- 0,6	0,3	1,2	0,5	0,1	9
1,3	1,0	- 0,7	0,4	1,5	0,6	0,1	10
1,0	0,6	- 1,1	0,2	1,1	0,4	- 0,2	11
0,5	0,1	- 1,5	- 0,6	0,3	0,0	- 0,8	12
0,9	0,3	- 0,7	0,0	0,9	0,2	- 0,3	13
0,1	0,0	- 1,1	- 0,1	0,1	- 0,3	- 0,4	14
1,2	1,1	- 0,3	0,6	1,2	0,8	0,5	15
0,2	- 0,2	- 1,5	- 0,6	0,4	- 0,1	- 0,8	16
<b>1,3</b>	<b>0,9</b>	<b>- 0,7</b>	<b>0,2</b>	<b>1,4</b>	<b>0,7</b>	<b>0,2</b>	17
1,4	1,0	- 0,7	0,2	1,5	0,8	0,2	18
1,4	0,9	- 0,7	0,2	1,4	0,8	0,2	19
1,1	0,8	- 0,7	0,3	1,4	0,5	- 0,2	20
0,6	0,2	- 0,9	0,0	0,7	0,1	- 0,4	21

Noch: 1. Erwerbstätige

Lfd. Nr.	Bundesland	2014	2015	2016	2017
<b>Anteil an Deutschland in Prozent</b>					
1	Baden-Württemberg	14,0	14,0	14,0	14,0
2	Bayern	16,8	16,9	16,9	17,0
3	Berlin	4,3	4,3	4,4	4,4
4	Brandenburg	2,5	2,5	2,5	2,5
5	Bremen	1,0	1,0	1,0	1,0
6	Hamburg	2,8	2,8	2,8	2,8
7	Hessen	7,7	7,7	7,7	7,8
8	Mecklenburg-Vorpommern	1,7	1,7	1,7	1,7
9	Niedersachsen	9,3	9,2	9,2	9,2
10	Nordrhein-Westfalen	21,4	21,4	21,4	21,3
11	Rheinland-Pfalz	4,6	4,6	4,6	4,6
12	Saarland	1,2	1,2	1,2	1,2
13	Sachsen	4,7	4,6	4,6	4,6
14	Sachsen-Anhalt	2,3	2,3	2,3	2,3
15	Schleswig-Holstein	3,2	3,2	3,2	3,2
16	Thüringen	2,4	2,4	2,4	2,4
17	<b>Deutschland</b> und zwar	<b>100</b>	<b>100</b>	<b>100</b>	<b>100</b>
18	Westdeutschland mit Berlin	86,3	86,4	86,5	86,6
19	Westdeutschland ohne Berlin	82,0	82,1	82,1	82,1
20	Ostdeutschland mit Berlin	18,0	17,9	17,9	17,9
21	Ostdeutschland ohne Berlin	13,7	13,6	13,5	13,4

nach Bundesländern

2018	2019	2020	2021	2022	2023	2024	Lfd. Nr.
<b>Anteil an Deutschland in Prozent</b>							
14,0	14,0	14,0	13,9	13,9	14,0	14,0	1
17,0	17,1	17,1	17,1	17,1	17,1	17,1	2
4,5	4,6	4,6	4,6	4,7	4,8	4,8	3
2,5	2,5	2,5	2,5	2,5	2,5	2,5	4
1,0	1,0	1,0	1,0	1,0	1,0	1,0	5
2,9	2,9	2,9	2,9	2,9	2,9	3,0	6
7,8	7,8	7,8	7,8	7,8	7,8	7,9	7
1,7	1,7	1,7	1,7	1,7	1,7	1,6	8
9,2	9,2	9,2	9,3	9,2	9,2	9,2	9
21,3	21,3	21,3	21,4	21,4	21,4	21,4	10
4,5	4,5	4,5	4,5	4,5	4,5	4,5	11
1,2	1,2	1,2	1,2	1,2	1,1	1,1	12
4,6	4,6	4,6	4,6	4,5	4,5	4,5	13
2,2	2,2	2,2	2,2	2,2	2,2	2,1	14
3,2	3,2	3,2	3,2	3,2	3,2	3,2	15
2,3	2,3	2,3	2,3	2,2	2,2	2,2	16
<b>100</b>	<b>100</b>	<b>100</b>	<b>100</b>	<b>100</b>	<b>100</b>	<b>100</b>	17
86,6	86,7	86,8	86,8	86,9	87,0	87,0	18
82,1	82,2	82,2	82,1	82,2	82,2	82,3	19
17,9	17,8	17,8	17,9	17,8	17,8	17,7	20
13,4	13,3	13,2	13,2	13,1	13,0	13,0	21

## 2. Arbeitnehmerinnen und Arbeitnehmer

Lfd. Nr.	Bundesland	2014	2015	2016	2017
<b>Tausend Personen</b>					
1	Baden-Württemberg	5 384,5	5 451,1	5 541,5	5 639,2
2	Bayern	6 375,3	6 481,5	6 607,1	6 743,6
3	Berlin	1 584,2	1 621,7	1 673,4	1 730,2
4	Brandenburg	951,6	951,9	963,9	980,2
5	Bremen	388,7	390,9	396,9	401,2
6	Hamburg	1 089,3	1 102,0	1 122,5	1 139,0
7	Hessen	2 971,3	3 014,3	3 061,6	3 120,1
8	Mecklenburg-Vorpommern	664,4	665,9	671,1	678,3
9	Niedersachsen	3 559,4	3 601,1	3 656,8	3 713,0
10	Nordrhein-Westfalen	8 263,0	8 354,2	8 467,5	8 599,3
11	Rheinland-Pfalz	1 757,2	1 772,1	1 790,4	1 814,3
12	Saarland	482,4	483,2	486,5	490,2
13	Sachsen	1 783,1	1 784,2	1 805,2	1 830,3
14	Sachsen-Anhalt	911,2	908,6	913,0	919,7
15	Schleswig-Holstein	1 195,4	1 210,3	1 233,1	1 255,6
16	Thüringen	928,9	929,9	935,3	942,8
17	<b>Deutschland</b>	<b>38 290,0</b>	<b>38 723,0</b>	<b>39 326,0</b>	<b>39 997,0</b>
	und zwar				
18	Westdeutschland mit Berlin	33 050,8	33 482,3	34 037,4	34 645,7
19	Westdeutschland ohne Berlin	31 466,6	31 860,6	32 364,0	32 915,6
20	Ostdeutschland mit Berlin	6 823,4	6 862,4	6 962,0	7 081,5
21	Ostdeutschland ohne Berlin	5 239,2	5 240,7	5 288,6	5 351,3

### Veränderung gegenüber dem Vorjahr in Prozent

1	Baden-Württemberg	1,3	1,2	1,7	1,8
2	Bayern	1,6	1,7	1,9	2,1
3	Berlin	2,2	2,4	3,2	3,4
4	Brandenburg	0,3	0,0	1,3	1,7
5	Bremen	0,7	0,6	1,5	1,1
6	Hamburg	1,1	1,2	1,9	1,5
7	Hessen	1,4	1,4	1,6	1,9
8	Mecklenburg-Vorpommern	0,5	0,2	0,8	1,1
9	Niedersachsen	1,4	1,2	1,5	1,5
10	Nordrhein-Westfalen	0,8	1,1	1,4	1,6
11	Rheinland-Pfalz	0,9	0,8	1,0	1,3
12	Saarland	0,2	0,2	0,7	0,8
13	Sachsen	0,7	0,1	1,2	1,4
14	Sachsen-Anhalt	- 0,6	- 0,3	0,5	0,7
15	Schleswig-Holstein	0,9	1,2	1,9	1,8
16	Thüringen	0,0	0,1	0,6	0,8
17	<b>Deutschland</b>	<b>1,1</b>	<b>1,1</b>	<b>1,6</b>	<b>1,7</b>
	und zwar				
18	Westdeutschland mit Berlin	1,2	1,3	1,7	1,8
19	Westdeutschland ohne Berlin	1,2	1,3	1,6	1,7
20	Ostdeutschland mit Berlin	0,7	0,6	1,5	1,7
21	Ostdeutschland ohne Berlin	0,3	0,0	0,9	1,2



## nach Bundesländern

2018	2019	2020	2021	2022	2023	2024	Lfd. Nr.
<b>Tausend Personen</b>							
5 732,3	5 793,8	5 750,5	5 761,8	5 848,8	5 913,9	5 932,5	1
6 874,2	6 972,5	6 941,9	6 960,0	7 081,8	7 167,1	7 214,0	2
1 780,6	1 831,0	1 834,4	1 862,5	1 936,7	1 973,2	1 984,6	3
992,9	1 000,7	997,7	1 009,2	1 024,9	1 029,4	1 029,5	4
406,0	409,5	406,2	406,4	414,2	418,5	418,8	5
1 160,7	1 183,0	1 181,5	1 185,9	1 217,6	1 245,4	1 259,2	6
3 179,4	3 221,0	3 202,9	3 217,7	3 273,7	3 311,0	3 333,7	7
684,5	689,9	685,3	686,7	690,9	691,7	689,6	8
3 768,0	3 814,5	3 797,6	3 815,3	3 869,3	3 895,5	3 906,2	9
8 739,4	8 851,1	8 808,9	8 856,4	9 002,3	9 065,4	9 093,1	10
1 838,9	1 857,0	1 840,8	1 848,5	1 875,2	1 886,1	1 885,6	11
493,8	494,5	486,6	484,1	487,4	488,4	485,7	12
1 853,8	1 867,0	1 858,1	1 862,5	1 883,8	1 893,9	1 892,5	13
922,6	923,2	914,4	915,6	918,8	917,4	916,2	14
1 274,4	1 289,6	1 287,0	1 298,7	1 318,8	1 329,8	1 336,9	15
947,5	946,7	933,1	929,7	936,7	936,4	929,9	16
<b>40 649,0</b>	<b>41 145,0</b>	<b>40 927,0</b>	<b>41 101,0</b>	<b>41 781,0</b>	<b>42 163,0</b>	<b>42 308,0</b>	17
35 247,7	35 717,5	35 538,4	35 697,4	36 326,0	36 694,2	36 850,4	18
33 467,1	33 886,5	33 704,0	33 834,9	34 389,2	34 721,0	34 865,8	19
7 181,9	7 258,5	7 223,0	7 266,1	7 391,8	7 442,0	7 442,2	20
5 401,3	5 427,5	5 388,6	5 403,6	5 455,0	5 468,8	5 457,6	21
<b>Veränderung gegenüber dem Vorjahr in Prozent</b>							
1,7	1,1	- 0,7	0,2	1,5	1,1	0,3	1
1,9	1,4	- 0,4	0,3	1,8	1,2	0,7	2
2,9	2,8	0,2	1,5	4,0	1,9	0,6	3
1,3	0,8	- 0,3	1,2	1,6	0,4	0,0	4
1,2	0,8	- 0,8	0,1	1,9	1,0	0,1	5
1,9	1,9	- 0,1	0,4	2,7	2,3	1,1	6
1,9	1,3	- 0,6	0,5	1,7	1,1	0,7	7
0,9	0,8	- 0,7	0,2	0,6	0,1	- 0,3	8
1,5	1,2	- 0,4	0,5	1,4	0,7	0,3	9
1,6	1,3	- 0,5	0,5	1,6	0,7	0,3	10
1,4	1,0	- 0,9	0,4	1,4	0,6	0,0	11
0,7	0,1	- 1,6	- 0,5	0,7	0,2	- 0,6	12
1,3	0,7	- 0,5	0,2	1,1	0,5	- 0,1	13
0,3	0,1	- 1,0	0,1	0,4	- 0,2	- 0,1	14
1,5	1,2	- 0,2	0,9	1,6	0,8	0,5	15
0,5	- 0,1	- 1,4	- 0,4	0,8	0,0	- 0,7	16
<b>1,6</b>	<b>1,2</b>	<b>- 0,5</b>	<b>0,4</b>	<b>1,7</b>	<b>0,9</b>	<b>0,3</b>	17
1,7	1,3	- 0,5	0,4	1,8	1,0	0,4	18
1,7	1,3	- 0,5	0,4	1,6	1,0	0,4	19
1,4	1,1	- 0,5	0,6	1,7	0,7	0,0	20
0,9	0,5	- 0,7	0,3	1,0	0,3	- 0,2	21

Noch: 2. Arbeitnehmerinnen und Arbeitnehmer

Lfd. Nr.	Bundesland	2014	2015	2016	2017
<b>Anteil an Deutschland in Prozent</b>					
1	Baden-Württemberg	14,1	14,1	14,1	14,1
2	Bayern	16,7	16,7	16,8	16,9
3	Berlin	4,1	4,2	4,3	4,3
4	Brandenburg	2,5	2,5	2,5	2,5
5	Bremen	1,0	1,0	1,0	1,0
6	Hamburg	2,8	2,8	2,9	2,8
7	Hessen	7,8	7,8	7,8	7,8
8	Mecklenburg-Vorpommern	1,7	1,7	1,7	1,7
9	Niedersachsen	9,3	9,3	9,3	9,3
10	Nordrhein-Westfalen	21,6	21,6	21,5	21,5
11	Rheinland-Pfalz	4,6	4,6	4,6	4,5
12	Saarland	1,3	1,2	1,2	1,2
13	Sachsen	4,7	4,6	4,6	4,6
14	Sachsen-Anhalt	2,4	2,3	2,3	2,3
15	Schleswig-Holstein	3,1	3,1	3,1	3,1
16	Thüringen	2,4	2,4	2,4	2,4
17	<b>Deutschland</b>	<b>100</b>	<b>100</b>	<b>100</b>	<b>100</b>
	und zwar				
18	Westdeutschland mit Berlin	86,3	86,5	86,6	86,6
19	Westdeutschland ohne Berlin	82,2	82,3	82,3	82,3
20	Ostdeutschland mit Berlin	17,8	17,7	17,7	17,7
21	Ostdeutschland ohne Berlin	13,7	13,5	13,4	13,4

**Anteil an den Erwerbstätigen in Prozent (Arbeitnehmerquote)**

1	Baden-Württemberg	89,9	90,2	90,5	90,8
2	Bayern	88,7	89,0	89,3	89,6
3	Berlin	87,1	87,3	87,6	87,8
4	Brandenburg	87,9	87,7	87,7	88,1
5	Bremen	92,1	92,4	92,8	93,0
6	Hamburg	89,9	90,2	90,3	90,4
7	Hessen	89,9	90,2	90,4	90,7
8	Mecklenburg-Vorpommern	89,7	89,6	89,9	90,1
9	Niedersachsen	90,0	90,3	90,6	90,8
10	Nordrhein-Westfalen	90,3	90,4	90,7	91,0
11	Rheinland-Pfalz	89,3	89,4	89,6	89,9
12	Saarland	92,3	92,3	92,0	92,0
13	Sachsen	88,9	89,2	89,4	89,7
14	Sachsen-Anhalt	90,7	90,8	91,0	91,4
15	Schleswig-Holstein	88,1	88,3	88,7	89,1
16	Thüringen	89,3	89,5	89,8	90,3
17	<b>Deutschland</b>	<b>89,6</b>	<b>89,8</b>	<b>90,0</b>	<b>90,3</b>
	und zwar				
18	Westdeutschland mit Berlin	89,6	89,8	90,1	90,4
19	Westdeutschland ohne Berlin	89,7	90,0	90,2	90,5
20	Ostdeutschland mit Berlin	88,7	88,8	89,1	89,3
21	Ostdeutschland ohne Berlin	89,2	89,3	89,5	89,8

nach Bundesländern

2018	2019	2020	2021	2022	2023	2024	Lfd. Nr.
<b>Anteil an Deutschland in Prozent</b>							
14,1	14,1	14,1	14,0	14,0	14,0	14,0	1
16,9	16,9	17,0	16,9	16,9	17,0	17,1	2
4,4	4,5	4,5	4,5	4,6	4,7	4,7	3
2,4	2,4	2,4	2,5	2,5	2,4	2,4	4
1,0	1,0	1,0	1,0	1,0	1,0	1,0	5
2,9	2,9	2,9	2,9	2,9	3,0	3,0	6
7,8	7,8	7,8	7,8	7,8	7,9	7,9	7
1,7	1,7	1,7	1,7	1,7	1,6	1,6	8
9,3	9,3	9,3	9,3	9,3	9,2	9,2	9
21,5	21,5	21,5	21,5	21,5	21,5	21,5	10
4,5	4,5	4,5	4,5	4,5	4,5	4,5	11
1,2	1,2	1,2	1,2	1,2	1,2	1,1	12
4,6	4,5	4,5	4,5	4,5	4,5	4,5	13
2,3	2,2	2,2	2,2	2,2	2,2	2,2	14
3,1	3,1	3,1	3,2	3,2	3,2	3,2	15
2,3	2,3	2,3	2,3	2,2	2,2	2,2	16
<b>100</b>	<b>100</b>	<b>100</b>	<b>100</b>	<b>100</b>	<b>100</b>	<b>100</b>	17
86,7	86,8	86,8	86,9	86,9	87,0	87,1	18
82,3	82,4	82,4	82,3	82,3	82,3	82,4	19
17,7	17,6	17,6	17,7	17,7	17,7	17,6	20
13,3	13,2	13,2	13,1	13,1	13,0	12,9	21
<b>Anteil an den Erwerbstätigen in Prozent (Arbeitnehmerquote)</b>							
91,0	91,3	91,5	91,7	91,9	92,1	92,2	1
89,9	90,2	90,4	90,6	90,9	91,2	91,4	2
88,0	88,4	88,8	89,3	89,8	90,1	90,3	3
88,3	88,6	88,9	89,4	89,7	89,8	89,9	4
93,2	93,3	93,5	93,8	94,1	94,2	94,3	5
90,7	91,2	91,3	91,5	92,0	92,2	92,4	6
91,0	91,2	91,4	91,5	91,7	91,8	92,0	7
90,3	90,6	90,6	90,6	90,7	90,7	91,1	8
91,0	91,2	91,3	91,5	91,7	91,9	92,0	9
91,3	91,6	91,8	92,0	92,1	92,3	92,4	10
90,2	90,6	90,7	91,0	91,2	91,4	91,5	11
92,2	92,3	92,1	92,2	92,6	92,7	93,0	12
90,1	90,4	90,6	90,8	91,0	91,3	91,5	13
91,6	91,7	91,8	92,0	92,2	92,3	92,6	14
89,3	89,5	89,5	89,9	90,1	90,2	90,2	15
90,5	90,7	90,7	90,9	91,2	91,3	91,4	16
<b>90,6</b>	<b>90,8</b>	<b>91,0</b>	<b>91,2</b>	<b>91,5</b>	<b>91,6</b>	<b>91,8</b>	17
90,6	90,9	91,1	91,3	91,6	91,7	91,9	18
90,8	91,1	91,2	91,4	91,6	91,8	92,0	19
89,6	89,8	90,0	90,4	90,7	90,8	91,0	20
90,1	90,3	90,5	90,7	91,0	91,1	91,3	21

### 3. Selbstständige und mithelfende

Lfd. Nr.	Bundesland	2014	2015	2016	2017
<b>Tausend Personen</b>					
1	Baden-Württemberg	603,0	592,7	581,4	572,8
2	Bayern	809,1	798,3	791,6	780,8
3	Berlin	234,1	235,4	236,6	239,4
4	Brandenburg	131,0	133,0	135,2	133,0
5	Bremen	33,6	32,2	31,0	30,2
6	Hamburg	121,9	120,3	120,9	121,1
7	Hessen	333,3	327,4	323,9	320,5
8	Mecklenburg-Vorpommern	76,5	77,0	75,2	74,6
9	Niedersachsen	397,4	386,9	380,1	375,1
10	Nordrhein-Westfalen	886,7	882,7	867,6	848,6
11	Rheinland-Pfalz	211,5	209,9	208,2	204,1
12	Saarland	40,1	40,4	42,4	42,5
13	Sachsen	222,5	216,5	213,3	209,5
14	Sachsen-Anhalt	93,1	92,2	89,8	86,6
15	Schleswig-Holstein	161,3	159,6	157,0	153,3
16	Thüringen	110,9	109,6	105,7	101,0
17	<b>Deutschland</b>	<b>4 466,0</b>	<b>4 414,0</b>	<b>4 360,0</b>	<b>4 293,0</b>
	und zwar				
18	Westdeutschland mit Berlin	3 831,9	3 785,7	3 740,8	3 688,3
19	Westdeutschland ohne Berlin	3 597,8	3 550,3	3 504,1	3 448,9
20	Ostdeutschland mit Berlin	868,2	863,7	855,9	844,1
21	Ostdeutschland ohne Berlin	634,1	628,3	619,2	604,7

#### Veränderung gegenüber dem Vorjahr in Prozent

1	Baden-Württemberg	0,5	- 1,7	- 1,9	- 1,5
2	Bayern	- 1,6	- 1,3	- 0,8	- 1,4
3	Berlin	0,1	0,6	0,5	1,2
4	Brandenburg	- 1,5	1,5	1,6	- 1,6
5	Bremen	- 3,7	- 4,0	- 3,8	- 2,6
6	Hamburg	- 2,0	- 1,4	0,5	0,1
7	Hessen	- 1,5	- 1,8	- 1,1	- 1,1
8	Mecklenburg-Vorpommern	5,0	0,6	- 2,2	- 0,8
9	Niedersachsen	- 3,2	- 2,6	- 1,7	- 1,3
10	Nordrhein-Westfalen	0,9	- 0,4	- 1,7	- 2,2
11	Rheinland-Pfalz	- 0,5	- 0,8	- 0,8	- 2,0
12	Saarland	- 3,7	0,6	5,1	0,1
13	Sachsen	- 2,5	- 2,7	- 1,4	- 1,8
14	Sachsen-Anhalt	0,0	- 1,0	- 2,6	- 3,6
15	Schleswig-Holstein	- 1,0	- 1,1	- 1,6	- 2,4
16	Thüringen	- 2,9	- 1,2	- 3,6	- 4,4
17	<b>Deutschland</b>	<b>- 0,8</b>	<b>- 1,2</b>	<b>- 1,2</b>	<b>- 1,5</b>
	und zwar				
18	Westdeutschland mit Berlin	- 0,7	- 1,2	- 1,2	- 1,4
19	Westdeutschland ohne Berlin	- 0,8	- 1,3	- 1,3	- 1,6
20	Ostdeutschland mit Berlin	- 0,8	- 0,5	- 0,9	- 1,4
21	Ostdeutschland ohne Berlin	- 1,2	- 0,9	- 1,4	- 2,3

## Familienangehörige nach Bundesländern

2018	2019	2020	2021	2022	2023	2024	Lfd. Nr.
Tausend Personen							
565,2	549,1	533,1	521,6	512,4	507,5	501,3	1
771,2	759,8	741,0	724,3	709,2	695,7	680,0	2
242,1	240,7	231,8	223,0	219,5	217,5	212,5	3
131,1	129,1	125,2	120,1	117,4	116,5	115,6	4
29,8	29,4	28,4	27,0	26,1	25,9	25,2	5
118,5	114,8	112,1	109,7	106,5	105,1	102,9	6
315,1	308,9	302,5	297,9	297,2	296,0	290,4	7
73,5	71,7	71,2	71,3	70,8	70,7	67,4	8
373,3	368,5	360,8	353,9	348,6	344,9	337,9	9
828,8	808,1	783,2	770,6	769,6	760,7	747,1	10
199,0	193,4	187,9	183,7	180,2	178,2	175,4	11
41,6	41,5	41,6	40,8	39,2	38,2	36,8	12
204,1	197,6	192,3	189,0	185,4	180,1	175,2	13
84,7	83,9	82,0	79,8	77,6	76,1	73,0	14
152,1	151,9	150,2	146,7	144,3	145,2	145,3	15
98,9	97,6	95,7	92,7	90,1	89,6	87,9	16
<b>4 229,0</b>	<b>4 146,0</b>	<b>4 039,0</b>	<b>3 952,0</b>	<b>3 894,0</b>	<b>3 848,0</b>	<b>3 774,0</b>	17
3 636,8	3 566,2	3 472,6	3 399,1	3 352,7	3 315,0	3 254,9	18
3 394,7	3 325,5	3 240,8	3 176,1	3 133,3	3 097,5	3 042,3	19
834,3	820,5	798,2	775,9	760,7	750,5	731,7	20
592,2	579,8	566,4	552,9	541,3	533,0	519,1	21
Veränderung gegenüber dem Vorjahr in Prozent							
- 1,3	- 2,8	- 2,9	- 2,2	- 1,8	- 1,0	- 1,2	1
- 1,2	- 1,5	- 2,5	- 2,2	- 2,1	- 1,9	- 2,3	2
1,2	- 0,6	- 3,7	- 3,8	- 1,6	- 0,9	- 2,3	3
- 1,4	- 1,5	- 3,0	- 4,0	- 2,3	- 0,8	- 0,7	4
- 1,2	- 1,3	- 3,4	- 5,1	- 3,2	- 0,9	- 2,4	5
- 2,2	- 3,1	- 2,4	- 2,2	- 2,9	- 1,2	- 2,1	6
- 1,7	- 2,0	- 2,1	- 1,5	- 0,2	- 0,4	- 1,9	7
- 1,6	- 2,4	- 0,6	0,0	- 0,7	- 0,1	- 4,6	8
- 0,5	- 1,3	- 2,1	- 1,9	- 1,5	- 1,1	- 2,0	9
- 2,3	- 2,5	- 3,1	- 1,6	- 0,1	- 1,2	- 1,8	10
- 2,5	- 2,8	- 2,8	- 2,3	- 1,9	- 1,1	- 1,6	11
- 2,0	- 0,2	0,2	- 1,9	- 3,9	- 2,4	- 3,8	12
- 2,6	- 3,2	- 2,7	- 1,7	- 1,9	- 2,9	- 2,7	13
- 2,1	- 1,0	- 2,2	- 2,7	- 2,7	- 2,0	- 4,1	14
- 0,8	- 0,1	- 1,1	- 2,4	- 1,6	0,7	0,1	15
- 2,1	- 1,3	- 2,0	- 3,1	- 2,8	- 0,5	- 2,0	16
<b>- 1,5</b>	<b>- 2,0</b>	<b>- 2,6</b>	<b>- 2,2</b>	<b>- 1,5</b>	<b>- 1,2</b>	<b>- 1,9</b>	17
- 1,4	- 1,9	- 2,6	- 2,1	- 1,4	- 1,1	- 1,8	18
- 1,6	- 2,0	- 2,5	- 2,0	- 1,3	- 1,1	- 1,8	19
- 1,2	- 1,7	- 2,7	- 2,8	- 2,0	- 1,3	- 2,5	20
- 2,1	- 2,1	- 2,3	- 2,4	- 2,1	- 1,5	- 2,6	21

Noch: 3. Selbstständige und mithelfende

Lfd. Nr.	Bundesland	2014	2015	2016	2017
<b>Anteil an Deutschland in Prozent</b>					
1	Baden-Württemberg	13,5	13,4	13,3	13,3
2	Bayern	18,1	18,1	18,2	18,2
3	Berlin	5,2	5,3	5,4	5,6
4	Brandenburg	2,9	3,0	3,1	3,1
5	Bremen	0,8	0,7	0,7	0,7
6	Hamburg	2,7	2,7	2,8	2,8
7	Hessen	7,5	7,4	7,4	7,5
8	Mecklenburg-Vorpommern	1,7	1,7	1,7	1,7
9	Niedersachsen	8,9	8,8	8,7	8,7
10	Nordrhein-Westfalen	19,9	20,0	19,9	19,8
11	Rheinland-Pfalz	4,7	4,8	4,8	4,8
12	Saarland	0,9	0,9	1,0	1,0
13	Sachsen	5,0	4,9	4,9	4,9
14	Sachsen-Anhalt	2,1	2,1	2,1	2,0
15	Schleswig-Holstein	3,6	3,6	3,6	3,6
16	Thüringen	2,5	2,5	2,4	2,4
17	<b>Deutschland</b>	<b>100</b>	<b>100</b>	<b>100</b>	<b>100</b>
	und zwar				
18	Westdeutschland mit Berlin	85,8	85,8	85,8	85,9
19	Westdeutschland ohne Berlin	80,6	80,4	80,4	80,3
20	Ostdeutschland mit Berlin	19,4	19,6	19,6	19,7
21	Ostdeutschland ohne Berlin	14,2	14,2	14,2	14,1

**Anteil an den Erwerbstätigen in Prozent (Selbstständigenquote)**

1	Baden-Württemberg	10,1	9,8	9,5	9,2
2	Bayern	11,3	11,0	10,7	10,4
3	Berlin	12,9	12,7	12,4	12,2
4	Brandenburg	12,1	12,3	12,3	11,9
5	Bremen	7,9	7,6	7,2	7,0
6	Hamburg	10,1	9,8	9,7	9,6
7	Hessen	10,1	9,8	9,6	9,3
8	Mecklenburg-Vorpommern	10,3	10,4	10,1	9,9
9	Niedersachsen	10,0	9,7	9,4	9,2
10	Nordrhein-Westfalen	9,7	9,6	9,3	9,0
11	Rheinland-Pfalz	10,7	10,6	10,4	10,1
12	Saarland	7,7	7,7	8,0	8,0
13	Sachsen	11,1	10,8	10,6	10,3
14	Sachsen-Anhalt	9,3	9,2	9,0	8,6
15	Schleswig-Holstein	11,9	11,7	11,3	10,9
16	Thüringen	10,7	10,5	10,2	9,7
17	<b>Deutschland</b>	<b>10,4</b>	<b>10,2</b>	<b>10,0</b>	<b>9,7</b>
	und zwar				
18	Westdeutschland mit Berlin	10,4	10,2	9,9	9,6
19	Westdeutschland ohne Berlin	10,3	10,0	9,8	9,5
20	Ostdeutschland mit Berlin	11,3	11,2	10,9	10,7
21	Ostdeutschland ohne Berlin	10,8	10,7	10,5	10,2

## Familienangehörige nach Bundesländern

2018	2019	2020	2021	2022	2023	2024	Lfd. Nr.
<b>Anteil an Deutschland in Prozent</b>							
13,4	13,2	13,2	13,2	13,2	13,2	13,3	1
18,2	18,3	18,3	18,3	18,2	18,1	18,0	2
5,7	5,8	5,7	5,6	5,6	5,7	5,6	3
3,1	3,1	3,1	3,0	3,0	3,0	3,1	4
0,7	0,7	0,7	0,7	0,7	0,7	0,7	5
2,8	2,8	2,8	2,8	2,7	2,7	2,7	6
7,5	7,5	7,5	7,5	7,6	7,7	7,7	7
1,7	1,7	1,8	1,8	1,8	1,8	1,8	8
8,8	8,9	8,9	9,0	9,0	9,0	9,0	9
19,6	19,5	19,4	19,5	19,8	19,8	19,8	10
4,7	4,7	4,7	4,6	4,6	4,6	4,6	11
1,0	1,0	1,0	1,0	1,0	1,0	1,0	12
4,8	4,8	4,8	4,8	4,8	4,7	4,6	13
2,0	2,0	2,0	2,0	2,0	2,0	1,9	14
3,6	3,7	3,7	3,7	3,7	3,8	3,9	15
2,3	2,4	2,4	2,3	2,3	2,3	2,3	16
<b>100</b>	<b>100</b>	<b>100</b>	<b>100</b>	<b>100</b>	<b>100</b>	<b>100</b>	17
86,0	86,0	86,0	86,0	86,1	86,1	86,2	18
80,3	80,2	80,2	80,4	80,5	80,5	80,6	19
19,7	19,8	19,8	19,6	19,5	19,5	19,4	20
14,0	14,0	14,0	14,0	13,9	13,9	13,8	21
<b>Anteil an den Erwerbstätigen in Prozent (Selbstständigenquote)</b>							
9,0	8,7	8,5	8,3	8,1	7,9	7,8	1
10,1	9,8	9,6	9,4	9,1	8,8	8,6	2
12,0	11,6	11,2	10,7	10,2	9,9	9,7	3
11,7	11,4	11,1	10,6	10,3	10,2	10,1	4
6,8	6,7	6,5	6,2	5,9	5,8	5,7	5
9,3	8,8	8,7	8,5	8,0	7,8	7,6	6
9,0	8,8	8,6	8,5	8,3	8,2	8,0	7
9,7	9,4	9,4	9,4	9,3	9,3	8,9	8
9,0	8,8	8,7	8,5	8,3	8,1	8,0	9
8,7	8,4	8,2	8,0	7,9	7,7	7,6	10
9,8	9,4	9,3	9,0	8,8	8,6	8,5	11
7,8	7,7	7,9	7,8	7,4	7,3	7,0	12
9,9	9,6	9,4	9,2	9,0	8,7	8,5	13
8,4	8,3	8,2	8,0	7,8	7,7	7,4	14
10,7	10,5	10,5	10,1	9,9	9,8	9,8	15
9,5	9,3	9,3	9,1	8,8	8,7	8,6	16
<b>9,4</b>	<b>9,2</b>	<b>9,0</b>	<b>8,8</b>	<b>8,5</b>	<b>8,4</b>	<b>8,2</b>	17
9,4	9,1	8,9	8,7	8,4	8,3	8,1	18
9,2	8,9	8,8	8,6	8,4	8,2	8,0	19
10,4	10,2	10,0	9,6	9,3	9,2	9,0	20
9,9	9,7	9,5	9,3	9,0	8,9	8,7	21

#### 4. Marginal Beschäftigte

Lfd. Nr.	Bundesland	2014	2015	2016	2017
<b>Tausend Personen</b>					
1	Baden-Württemberg	809,1	782,2	773,6	765,5
2	Bayern	885,3	870,9	863,8	858,9
3	Berlin	176,8	169,7	167,1	166,3
4	Brandenburg	116,8	106,8	105,7	105,6
5	Bremen	54,9	52,5	50,8	49,9
6	Hamburg	119,4	114,1	112,5	111,2
7	Hessen	426,1	418,5	412,5	408,9
8	Mecklenburg-Vorpommern	80,8	75,9	73,9	73,0
9	Niedersachsen	586,4	568,3	563,5	560,7
10	Nordrhein-Westfalen	1 424,4	1 385,0	1 363,5	1 347,9
11	Rheinland-Pfalz	308,7	302,5	299,4	297,2
12	Saarland	79,4	76,5	76,6	75,7
13	Sachsen	202,3	183,2	179,7	177,5
14	Sachsen-Anhalt	104,4	96,6	93,0	90,2
15	Schleswig-Holstein	203,8	197,8	196,1	194,2
16	Thüringen	98,4	93,4	90,3	89,3
17	<b>Deutschland</b>	<b>5 677,0</b>	<b>5 494,0</b>	<b>5 422,0</b>	<b>5 372,0</b>
	und zwar				
18	Westdeutschland mit Berlin	5 074,3	4 938,2	4 879,4	4 836,5
19	Westdeutschland ohne Berlin	4 897,4	4 768,4	4 712,4	4 670,2
20	Ostdeutschland mit Berlin	779,6	725,6	709,6	701,8
21	Ostdeutschland ohne Berlin	602,7	555,8	542,6	535,5

#### Veränderung gegenüber dem Vorjahr in Prozent

1	Baden-Württemberg	- 0,5	- 3,3	- 1,1	- 1,0
2	Bayern	- 0,3	- 1,6	- 0,8	- 0,6
3	Berlin	- 2,5	- 4,0	- 1,6	- 0,5
4	Brandenburg	- 4,0	- 8,6	- 1,0	- 0,1
5	Bremen	- 1,2	- 4,4	- 3,4	- 1,6
6	Hamburg	- 0,4	- 4,4	- 1,4	- 1,2
7	Hessen	0,5	- 1,8	- 1,4	- 0,9
8	Mecklenburg-Vorpommern	- 1,9	- 6,0	- 2,7	- 1,2
9	Niedersachsen	- 0,3	- 3,1	- 0,8	- 0,5
10	Nordrhein-Westfalen	- 1,0	- 2,8	- 1,5	- 1,1
11	Rheinland-Pfalz	0,2	- 2,0	- 1,0	- 0,7
12	Saarland	- 0,4	- 3,6	0,1	- 1,2
13	Sachsen	- 4,0	- 9,4	- 1,9	- 1,2
14	Sachsen-Anhalt	- 4,3	- 7,5	- 3,7	- 3,0
15	Schleswig-Holstein	- 0,5	- 2,9	- 0,9	- 0,9
16	Thüringen	- 2,0	- 5,1	- 3,3	- 1,1
17	<b>Deutschland</b>	<b>- 0,9</b>	<b>- 3,2</b>	<b>- 1,3</b>	<b>- 0,9</b>
	und zwar				
18	Westdeutschland mit Berlin	- 0,5	- 2,7	- 1,2	- 0,9
19	Westdeutschland ohne Berlin	- 0,5	- 2,6	- 1,2	- 0,9
20	Ostdeutschland mit Berlin	- 3,2	- 6,9	- 2,2	- 1,1
21	Ostdeutschland ohne Berlin	- 3,5	- 7,8	- 2,4	- 1,3



## nach Bundesländern

2018	2019	2020	2021	2022	2023	2024	Lfd. Nr.
<b>Tausend Personen</b>							
752,3	741,5	701,6	683,0	690,4	704,0	699,6	1
847,1	839,1	797,9	776,0	784,8	800,7	803,3	2
163,9	163,1	144,8	140,5	146,8	155,1	157,4	3
102,0	101,4	95,8	92,7	92,5	94,5	95,3	4
49,1	47,7	44,5	42,8	43,4	44,5	44,2	5
110,1	108,0	100,1	96,5	100,1	104,9	105,6	6
404,7	400,6	378,6	368,9	370,9	378,8	379,1	7
71,3	70,8	66,1	63,9	64,7	66,0	66,5	8
552,2	545,5	514,8	500,9	507,3	513,0	509,8	9
1 326,0	1 307,0	1 229,9	1 191,3	1 192,9	1 194,9	1 181,4	10
292,6	288,8	272,8	264,1	266,4	269,8	267,9	11
73,9	72,2	67,9	65,9	65,7	66,0	65,2	12
173,4	171,2	158,2	153,0	155,8	160,5	161,4	13
86,8	86,3	80,6	76,5	76,1	77,4	77,9	14
192,1	189,7	178,1	174,7	176,2	178,2	177,8	15
87,6	87,0	81,4	78,3	79,0	80,8	81,5	16
<b>5 285,0</b>	<b>5 220,0</b>	<b>4 913,0</b>	<b>4 769,0</b>	<b>4 813,0</b>	<b>4 889,0</b>	<b>4 874,0</b>	17
4 764,0	4 703,2	4 430,9	4 304,6	4 344,8	4 409,9	4 391,4	18
4 600,1	4 540,1	4 286,1	4 164,1	4 198,0	4 254,8	4 234,0	19
684,9	679,9	626,9	604,9	615,0	634,2	640,0	20
521,0	516,8	482,1	464,4	468,2	479,1	482,6	21
<b>Veränderung gegenüber dem Vorjahr in Prozent</b>							
- 1,7	- 1,4	- 5,4	- 2,7	1,1	2,0	- 0,6	1
- 1,4	- 0,9	- 4,9	- 2,7	1,1	2,0	0,3	2
- 1,4	- 0,4	- 11,2	- 3,0	4,5	5,6	1,5	3
- 3,4	- 0,5	- 5,6	- 3,2	- 0,2	2,1	0,8	4
- 1,7	- 2,9	- 6,7	- 3,8	1,5	2,5	- 0,6	5
- 1,0	- 1,9	- 7,3	- 3,5	3,7	4,8	0,7	6
- 1,0	- 1,0	- 5,5	- 2,6	0,6	2,1	0,1	7
- 2,3	- 0,6	- 6,7	- 3,3	1,2	1,9	0,8	8
- 1,5	- 1,2	- 5,6	- 2,7	1,3	1,1	- 0,6	9
- 1,6	- 1,4	- 5,9	- 3,1	0,1	0,2	- 1,1	10
- 1,6	- 1,3	- 5,5	- 3,2	0,9	1,3	- 0,7	11
- 2,4	- 2,3	- 5,9	- 3,0	- 0,3	0,4	- 1,2	12
- 2,3	- 1,3	- 7,6	- 3,3	1,8	3,0	0,6	13
- 3,9	- 0,5	- 6,6	- 5,2	- 0,5	1,6	0,7	14
- 1,1	- 1,2	- 6,1	- 1,9	0,9	1,1	- 0,2	15
- 1,9	- 0,7	- 6,4	- 3,8	0,9	2,2	0,9	16
<b>- 1,6</b>	<b>- 1,2</b>	<b>- 5,9</b>	<b>- 2,9</b>	<b>0,9</b>	<b>1,6</b>	<b>- 0,3</b>	17
- 1,5	- 1,3	- 5,8	- 2,8	0,9	1,5	- 0,4	18
- 1,5	- 1,3	- 5,6	- 2,8	0,8	1,4	- 0,5	19
- 2,4	- 0,7	- 7,8	- 3,5	1,7	3,1	0,9	20
- 2,7	- 0,8	- 6,7	- 3,7	0,8	2,3	0,7	21

Noch: 4. Marginal Beschäftigte

Lfd. Nr.	Bundesland	2014	2015	2016	2017
<b>Anteil an Deutschland in Prozent</b>					
1	Baden-Württemberg	14,3	14,2	14,3	14,2
2	Bayern	15,6	15,9	15,9	16,0
3	Berlin	3,1	3,1	3,1	3,1
4	Brandenburg	2,1	1,9	1,9	2,0
5	Bremen	1,0	1,0	0,9	0,9
6	Hamburg	2,1	2,1	2,1	2,1
7	Hessen	7,5	7,6	7,6	7,6
8	Mecklenburg-Vorpommern	1,4	1,4	1,4	1,4
9	Niedersachsen	10,3	10,3	10,4	10,4
10	Nordrhein-Westfalen	25,1	25,2	25,1	25,1
11	Rheinland-Pfalz	5,4	5,5	5,5	5,5
12	Saarland	1,4	1,4	1,4	1,4
13	Sachsen	3,6	3,3	3,3	3,3
14	Sachsen-Anhalt	1,8	1,8	1,7	1,7
15	Schleswig-Holstein	3,6	3,6	3,6	3,6
16	Thüringen	1,7	1,7	1,7	1,7
17	<b>Deutschland</b>	<b>100</b>	<b>100</b>	<b>100</b>	<b>100</b>
	und zwar				
18	Westdeutschland mit Berlin	89,4	89,9	90,0	90,0
19	Westdeutschland ohne Berlin	86,3	86,8	86,9	86,9
20	Ostdeutschland mit Berlin	13,7	13,2	13,1	13,1
21	Ostdeutschland ohne Berlin	10,6	10,1	10,0	10,0

**Anteil an den Erwerbstätigen in Prozent**

1	Baden-Württemberg	13,5	12,9	12,6	12,3
2	Bayern	12,3	12,0	11,7	11,4
3	Berlin	9,7	9,1	8,7	8,4
4	Brandenburg	10,8	9,8	9,6	9,5
5	Bremen	13,0	12,4	11,9	11,6
6	Hamburg	9,9	9,3	9,0	8,8
7	Hessen	12,9	12,5	12,2	11,9
8	Mecklenburg-Vorpommern	10,9	10,2	9,9	9,7
9	Niedersachsen	14,8	14,2	14,0	13,7
10	Nordrhein-Westfalen	15,6	15,0	14,6	14,3
11	Rheinland-Pfalz	15,7	15,3	15,0	14,7
12	Saarland	15,2	14,6	14,5	14,2
13	Sachsen	10,1	9,2	8,9	8,7
14	Sachsen-Anhalt	10,4	9,7	9,3	9,0
15	Schleswig-Holstein	15,0	14,4	14,1	13,8
16	Thüringen	9,5	9,0	8,7	8,6
17	<b>Deutschland</b>	<b>13,3</b>	<b>12,7</b>	<b>12,4</b>	<b>12,1</b>
	und zwar				
18	Westdeutschland mit Berlin	13,8	13,3	12,9	12,6
19	Westdeutschland ohne Berlin	14,0	13,5	13,1	12,8
20	Ostdeutschland mit Berlin	10,1	9,4	9,1	8,9
21	Ostdeutschland ohne Berlin	10,3	9,5	9,2	9,0

nach Bundesländern

2018	2019	2020	2021	2022	2023	2024	Lfd. Nr.
<b>Anteil an Deutschland in Prozent</b>							
14,2	14,2	14,3	14,3	14,3	14,4	14,4	1
16,0	16,1	16,2	16,3	16,3	16,4	16,5	2
3,1	3,1	2,9	2,9	3,1	3,2	3,2	3
1,9	1,9	2,0	1,9	1,9	1,9	2,0	4
0,9	0,9	0,9	0,9	0,9	0,9	0,9	5
2,1	2,1	2,0	2,0	2,1	2,1	2,2	6
7,7	7,7	7,7	7,7	7,7	7,7	7,8	7
1,3	1,4	1,3	1,3	1,3	1,3	1,4	8
10,4	10,5	10,5	10,5	10,5	10,5	10,5	9
25,1	25,0	25,0	25,0	24,8	24,4	24,2	10
5,5	5,5	5,6	5,5	5,5	5,5	5,5	11
1,4	1,4	1,4	1,4	1,4	1,3	1,3	12
3,3	3,3	3,2	3,2	3,2	3,3	3,3	13
1,6	1,7	1,6	1,6	1,6	1,6	1,6	14
3,6	3,6	3,6	3,7	3,7	3,6	3,6	15
1,7	1,7	1,7	1,6	1,6	1,7	1,7	16
<b>100</b>	<b>100</b>	<b>100</b>	<b>100</b>	<b>100</b>	<b>100</b>	<b>100</b>	17
90,1	90,1	90,2	90,3	90,3	90,2	90,1	18
87,0	87,0	87,2	87,3	87,2	87,0	86,9	19
13,0	13,0	12,8	12,7	12,8	13,0	13,1	20
9,9	9,9	9,8	9,7	9,7	9,8	9,9	21
<b>Anteil an den Erwerbstätigen in Prozent</b>							
11,9	11,7	11,2	10,9	10,9	11,0	10,9	1
11,1	10,9	10,4	10,1	10,1	10,2	10,2	2
8,1	7,9	7,0	6,7	6,8	7,1	7,2	3
9,1	9,0	8,5	8,2	8,1	8,2	8,3	4
11,3	10,9	10,2	9,9	9,9	10,0	10,0	5
8,6	8,3	7,7	7,5	7,6	7,8	7,8	6
11,6	11,3	10,8	10,5	10,4	10,5	10,5	7
9,4	9,3	8,7	8,4	8,5	8,7	8,8	8
13,3	13,0	12,4	12,0	12,0	12,1	12,0	9
13,9	13,5	12,8	12,4	12,2	12,2	12,0	10
14,4	14,1	13,4	13,0	13,0	13,1	13,0	11
13,8	13,5	12,9	12,5	12,5	12,5	12,5	12
8,4	8,3	7,7	7,5	7,5	7,7	7,8	13
8,6	8,6	8,1	7,7	7,6	7,8	7,9	14
13,5	13,2	12,4	12,1	12,0	12,1	12,0	15
8,4	8,3	7,9	7,7	7,7	7,9	8,0	16
<b>11,8</b>	<b>11,5</b>	<b>10,9</b>	<b>10,6</b>	<b>10,5</b>	<b>10,6</b>	<b>10,6</b>	17
12,3	12,0	11,4	11,0	10,9	11,0	10,9	18
12,5	12,2	11,6	11,3	11,2	11,3	11,2	19
8,5	8,4	7,8	7,5	7,5	7,7	7,8	20
8,7	8,6	8,1	7,8	7,8	8,0	8,1	21

## 5. Erwerbstätige in Thüringen

WZ 2008		2014	2015
Tausend Personen			
A	Land- und Forstwirtschaft, Fischerei	21,9	21,0
B-F	Produzierendes Gewerbe	311,5	309,4
B-E	Produzierendes Gewerbe ohne Baugewerbe	230,3	230,3
B	Bergbau und Gewinnung von Steinen und Erden	0,8	1,0
C	Verarbeitendes Gewerbe	214,9	214,8
D	Energieversorgung	5,1	5,2
E	Wasserversorgung; Entsorgung und Beseitigung von Umweltverschmutzungen	9,5	9,3
F	Baugewerbe	81,2	79,1
G-T	Dienstleistungsbereiche	706,5	709,2
G-J	Handel, Verkehr und Lagerei, Gastgewerbe, Information und Kommunikation	226,0	225,0
G-I	Handel, Verkehr und Lagerei, Gastgewerbe	209,4	208,4
G	Handel; Instandhaltung und Reparatur von Kraftfahrzeugen	120,9	119,7
H	Verkehr und Lagerei	50,9	51,1
I	Gastgewerbe	37,6	37,5
J	Information und Kommunikation	16,7	16,7
K-N	Finanz-, Versicherungs- und Unternehmensdienstleistungen, Grundstücks- und Wohnungswesen	155,2	158,4
K	Finanz- und Versicherungsdienstleistungen	17,7	17,7
L	Grundstücks- und Wohnungswesen	9,6	9,7
M-N	Unternehmensdienstleistungen	127,8	131,0
M	Freiberufliche, wissenschaftliche und technische Dienstleistungen	48,1	47,8
N	Sonstige Unternehmensdienstleistungen	79,7	83,1
O-T	Öffentliche und sonstige Dienstleistungen, Erziehung, Gesundheit, Häusliche Dienste	325,3	325,7
O-Q	Öffentliche Dienstleistungen, Erziehung, Gesundheit	269,2	270,9
O	Öffentliche Verwaltung, Verteidigung; Sozialversicherung	72,2	71,6
P	Erziehung und Unterricht	59,7	58,5
Q	Gesundheits- und Sozialwesen	137,3	140,9
R-T	Sonstige Dienstleistungen	56,1	54,8
R	Kunst, Unterhaltung und Erholung	14,0	13,7
S	Sonstige Dienstleistungen a. n. g.	34,7	33,7
T	Häusliche Dienste	7,4	7,4
A-T	<b>Alle Wirtschaftsbereiche</b>	<b>1 039,9</b>	<b>1 039,6</b>

**nach Wirtschaftsbereichen**

2016	2017	2018	2019	2020	2021	2022	2023	2024	WZ 2008
<b>Tausend Personen</b>									
20,1	18,9	18,8	18,6	18,2	18,0	17,7	17,4	16,8	A
308,5	308,7	311,1	310,4	303,6	298,2	298,9	297,8	292,4	B-F
231,0	232,6	235,3	235,3	228,6	224,7	227,1	227,0	222,4	B-E
1,0	1,0	1,0	1,1	1,4	1,3	1,4	1,3	.	B
215,7	217,2	219,7	219,6	212,7	209,1	210,8	210,6	205,6	C
5,0	5,1	5,1	5,0	5,1	5,2	5,2	5,4	.	D
9,2	9,2	9,4	9,5	9,3	9,1	9,7	9,7	.	E
77,6	76,1	75,9	75,2	74,9	73,5	71,8	70,8	70,0	F
712,4	716,1	716,4	715,3	707,0	706,2	710,1	710,9	708,5	G-T
226,1	225,7	226,4	225,8	220,5	218,1	221,1	220,3	219,5	G-J
209,1	209,2	209,7	208,7	203,2	200,1	202,5	201,0	.	G-I
120,0	119,8	120,2	119,1	117,0	115,9	114,7	113,6	.	G
51,9	52,3	52,6	52,7	51,6	51,4	53,0	51,3	.	H
37,3	37,1	37,0	37,0	34,6	32,8	34,8	36,1	.	I
17,0	16,5	16,7	17,1	17,3	18,0	18,5	19,2	.	J
157,4	158,2	156,8	153,8	148,9	148,4	145,6	144,5	140,9	K-N
17,1	16,4	15,9	15,7	15,3	14,9	14,8	15,5	.	K
9,9	10,1	10,0	10,2	9,8	9,8	9,8	9,8	.	L
130,4	131,8	130,9	127,9	123,8	123,7	121,0	119,3	.	M-N
46,8	46,5	46,6	46,6	46,6	46,3	44,9	44,7	.	M
83,6	85,3	84,3	81,3	77,3	77,4	76,1	74,6	.	N
328,9	332,2	333,1	335,7	337,5	339,6	343,5	346,1	348,2	O-T
274,9	278,3	279,4	280,6	282,7	286,2	290,6	293,2	.	O-Q
70,6	70,6	70,2	69,9	69,9	71,3	72,9	73,5	.	O
58,9	59,2	59,2	59,2	58,9	58,7	59,3	59,9	.	P
145,5	148,6	150,0	151,5	153,9	156,1	158,4	159,7	.	Q
54,0	53,9	53,8	55,1	54,8	53,5	52,9	52,9	.	R-T
13,9	14,6	15,2	15,3	14,4	13,5	13,5	13,6	.	R
32,8	31,6	31,0	31,9	32,4	31,7	31,2	30,9	.	S
7,3	7,7	7,5	7,9	8,0	8,2	8,2	8,4	.	T
<b>1 041,1</b>	<b>1 043,8</b>	<b>1 046,3</b>	<b>1 044,3</b>	<b>1 028,8</b>	<b>1 022,4</b>	<b>1 026,8</b>	<b>1 026,1</b>	<b>1 017,8</b>	<b>A-T</b>

Noch: 5. Erwerbstätige in Thüringen

WZ 2008		2014	2015
<b>Veränderung gegenüber dem Vorjahr in Prozent</b>			
A	Land- und Forstwirtschaft, Fischerei	- 4,4	- 4,1
B-F	Produzierendes Gewerbe	- 0,6	- 0,7
B-E	Produzierendes Gewerbe ohne Baugewerbe	- 0,1	0,0
B	Bergbau und Gewinnung von Steinen und Erden	- 1,3	21,5
C	Verarbeitendes Gewerbe	- 0,1	- 0,1
D	Energieversorgung	- 2,1	3,3
E	Wasserversorgung; Entsorgung und Beseitigung von Umweltverschmutzungen	1,1	- 1,6
F	Baugewerbe	- 1,9	- 2,6
G-T	Dienstleistungsbereiche	- 0,1	0,4
G-J	Handel, Verkehr und Lagerei, Gastgewerbe, Information und Kommunikation	- 0,4	- 0,4
G-I	Handel, Verkehr und Lagerei, Gastgewerbe	- 0,6	- 0,5
G	Handel; Instandhaltung und Reparatur von Kraftfahrzeugen	- 1,0	- 0,9
H	Verkehr und Lagerei	0,3	0,4
I	Gastgewerbe	- 0,5	- 0,2
J	Information und Kommunikation	1,4	0,1
K-N	Finanz-, Versicherungs- und Unternehmensdienstleistungen, Grundstücks- und Wohnungswesen	- 0,2	2,0
K	Finanz- und Versicherungsdienstleistungen	- 4,6	0,0
L	Grundstücks- und Wohnungswesen	2,0	0,4
M-N	Unternehmensdienstleistungen	0,3	2,5
M	Freiberufliche, wissenschaftliche und technische Dienstleistungen	0,3	- 0,6
N	Sonstige Unternehmensdienstleistungen	0,3	4,3
O-T	Öffentliche und sonstige Dienstleistungen, Erziehung, Gesundheit, Häusliche Dienste	0,2	0,1
O-Q	Öffentliche Dienstleistungen, Erziehung, Gesundheit	0,5	0,6
O	Öffentliche Verwaltung, Verteidigung; Sozialversicherung	- 1,0	- 0,9
P	Erziehung und Unterricht	- 0,2	- 2,0
Q	Gesundheits- und Sozialwesen	1,6	2,6
R-T	Sonstige Dienstleistungen	- 1,4	- 2,3
R	Kunst, Unterhaltung und Erholung	- 3,8	- 2,5
S	Sonstige Dienstleistungen a. n. g.	- 0,8	- 2,7
T	Häusliche Dienste	0,3	0,2
<b>A-T</b>	<b>Alle Wirtschaftsbereiche</b>	<b>- 0,3</b>	<b>0,0</b>

nach Wirtschaftsbereichen

2016	2017	2018	2019	2020	2021	2022	2023	2024	WZ 2008
Veränderung gegenüber dem Vorjahr in Prozent									
- 4,1	- 6,0	- 0,4	- 1,5	- 1,7	- 1,3	- 1,5	- 2,0	- 3,1	A
- 0,3	0,1	0,8	- 0,2	- 2,2	- 1,8	0,2	- 0,4	- 1,8	B-F
0,3	0,7	1,1	0,0	- 2,8	- 1,7	1,1	- 0,1	- 2,0	B-E
- 2,1	1,9	- 2,9	6,9	33,6	- 7,2	3,2	- 2,3	.	B
0,5	0,7	1,1	- 0,1	- 3,1	- 1,7	0,8	- 0,1	- 2,4	C
- 4,3	2,0	- 0,1	- 1,1	1,4	1,3	0,9	2,5	.	D
- 0,9	0,1	2,0	1,2	- 2,0	- 2,3	6,5	- 0,5	.	E
- 1,9	- 1,9	- 0,3	- 0,9	- 0,3	- 2,0	- 2,3	- 1,4	- 1,1	F
0,5	0,5	0,0	- 0,1	- 1,2	- 0,1	0,6	0,1	- 0,3	G-T
0,5	- 0,2	0,3	- 0,3	- 2,3	- 1,1	1,3	- 0,4	- 0,4	G-J
0,4	0,0	0,3	- 0,5	- 2,6	- 1,5	1,2	- 0,7	.	G-I
0,2	- 0,1	0,3	- 0,9	- 1,7	- 1,0	- 1,1	- 1,0	.	G
1,5	0,9	0,6	0,1	- 2,1	- 0,3	3,1	- 3,1	.	H
- 0,5	- 0,7	- 0,3	0,1	- 6,3	- 5,4	6,3	3,6	.	I
1,6	- 2,7	1,5	2,1	1,3	4,1	2,9	3,7	.	J
- 0,6	0,5	- 0,9	- 1,9	- 3,2	- 0,3	- 1,9	- 0,7	- 2,5	K-N
- 3,4	- 4,3	- 2,8	- 1,1	- 2,9	- 2,4	- 0,5	4,5	.	K
1,9	2,0	- 0,7	1,8	- 3,8	0,3	- 0,8	0,1	.	L
- 0,4	1,1	- 0,7	- 2,3	- 3,2	- 0,1	- 2,2	- 1,4	.	M-N
- 2,1	- 0,6	0,1	0,0	0,0	- 0,6	- 3,1	- 0,4	.	M
0,5	2,0	- 1,2	- 3,5	- 5,0	0,2	- 1,6	- 2,0	.	N
1,0	1,0	0,3	0,8	0,5	0,6	1,1	0,8	0,6	O-T
1,5	1,2	0,4	0,5	0,7	1,2	1,6	0,9	.	O-Q
- 1,4	0,1	- 0,6	- 0,4	0,0	2,0	2,2	0,9	.	O
0,6	0,5	0,0	0,0	- 0,5	- 0,2	1,0	1,1	.	P
3,3	2,1	1,0	1,0	1,5	1,5	1,5	0,8	.	Q
- 1,5	- 0,2	- 0,3	2,5	- 0,5	- 2,5	- 1,1	0,0	.	R-T
1,5	5,6	4,2	0,3	- 5,7	- 6,1	- 0,5	1,1	.	R
- 2,8	- 3,6	- 2,0	3,1	1,4	- 1,9	- 1,8	- 0,9	.	S
- 0,8	4,1	- 1,4	4,4	2,1	1,6	0,8	2,0	.	T
<b>0,1</b>	<b>0,3</b>	<b>0,2</b>	<b>- 0,2</b>	<b>- 1,5</b>	<b>- 0,6</b>	<b>0,4</b>	<b>- 0,1</b>	<b>- 0,8</b>	<b>A-T</b>

Noch: 5. Erwerbstätige in Thüringen

WZ 2008		2014	2015
<b>Anteil an allen Wirtschaftsbereichen in Prozent</b>			
A	Land- und Forstwirtschaft, Fischerei	2,1	2,0
B-F	Produzierendes Gewerbe	30,0	29,8
B-E	Produzierendes Gewerbe ohne Baugewerbe	22,1	22,2
B	Bergbau und Gewinnung von Steinen und Erden	0,1	0,1
C	Verarbeitendes Gewerbe	20,7	20,7
D	Energieversorgung	0,5	0,5
E	Wasserversorgung; Entsorgung und Beseitigung von Umweltverschmutzungen	0,9	0,9
F	Baugewerbe	7,8	7,6
G-T	Dienstleistungsbereiche	67,9	68,2
G-J	Handel, Verkehr und Lagerei, Gastgewerbe, Information und Kommunikation	21,7	21,6
G-I	Handel, Verkehr und Lagerei, Gastgewerbe	20,1	20,0
G	Handel; Instandhaltung und Reparatur von Kraftfahrzeugen	11,6	11,5
H	Verkehr und Lagerei	4,9	4,9
I	Gastgewerbe	3,6	3,6
J	Information und Kommunikation	1,6	1,6
K-N	Finanz-, Versicherungs- und Unternehmensdienstleistungen, Grundstücks- und Wohnungswesen	14,9	15,2
K	Finanz- und Versicherungsdienstleistungen	1,7	1,7
L	Grundstücks- und Wohnungswesen	0,9	0,9
M-N	Unternehmensdienstleistungen	12,3	12,6
M	Freiberufliche, wissenschaftliche und technische Dienstleistungen	4,6	4,6
N	Sonstige Unternehmensdienstleistungen	7,7	8,0
O-T	Öffentliche und sonstige Dienstleistungen, Erziehung, Gesundheit, Häusliche Dienste	31,3	31,3
O-Q	Öffentliche Dienstleistungen, Erziehung, Gesundheit	25,9	26,1
O	Öffentliche Verwaltung, Verteidigung; Sozialversicherung	6,9	6,9
P	Erziehung und Unterricht	5,7	5,6
Q	Gesundheits- und Sozialwesen	13,2	13,6
R-T	Sonstige Dienstleistungen	5,4	5,3
R	Kunst, Unterhaltung und Erholung	1,3	1,3
S	Sonstige Dienstleistungen a. n. g.	3,3	3,2
T	Häusliche Dienste	0,7	0,7
<b>A-T</b>	<b>Alle Wirtschaftsbereiche</b>	<b>100</b>	<b>100</b>



[illegible]

Noch: 5. Erwerbstätige in Thüringen

WZ 2008		2014	2015
<b>Anteil an Deutschland in Prozent</b>			
A	Land- und Forstwirtschaft, Fischerei	3,4	3,3
B-F	Produzierendes Gewerbe	3,0	2,9
B-E	Produzierendes Gewerbe ohne Baugewerbe	2,9	2,8
B	Bergbau und Gewinnung von Steinen und Erden	1,4	1,7
C	Verarbeitendes Gewerbe	2,9	2,9
D	Energieversorgung	2,0	2,1
E	Wasserversorgung; Entsorgung und Beseitigung von Umweltverschmutzungen	3,6	3,5
F	Baugewerbe	3,3	3,3
G-T	Dienstleistungsbereiche	2,2	2,2
G-J	Handel, Verkehr und Lagerei, Gastgewerbe, Information und Kommunikation	2,1	2,0
G-I	Handel, Verkehr und Lagerei, Gastgewerbe	2,1	2,1
G	Handel; Instandhaltung und Reparatur von Kraftfahrzeugen	2,1	2,0
H	Verkehr und Lagerei	2,4	2,4
I	Gastgewerbe	2,1	2,1
J	Information und Kommunikation	1,4	1,4
K-N	Finanz-, Versicherungs- und Unternehmensdienstleistungen, Grundstücks- und Wohnungswesen	2,1	2,1
K	Finanz- und Versicherungsdienstleistungen	1,5	1,5
L	Grundstücks- und Wohnungswesen	2,1	2,1
M-N	Unternehmensdienstleistungen	2,2	2,2
M	Freiberufliche, wissenschaftliche und technische Dienstleistungen	1,8	1,7
N	Sonstige Unternehmensdienstleistungen	2,6	2,7
O-T	Öffentliche und sonstige Dienstleistungen, Erziehung, Gesundheit, Häusliche Dienste	2,5	2,4
O-Q	Öffentliche Dienstleistungen, Erziehung, Gesundheit	2,6	2,6
O	Öffentliche Verwaltung, Verteidigung; Sozialversicherung	2,8	2,8
P	Erziehung und Unterricht	2,5	2,4
Q	Gesundheits- und Sozialwesen	2,6	2,6
R-T	Sonstige Dienstleistungen	1,9	1,9
R	Kunst, Unterhaltung und Erholung	2,1	2,0
S	Sonstige Dienstleistungen a. n. g.	2,3	2,3
T	Häusliche Dienste	0,9	0,9
<b>A-T</b>	<b>Alle Wirtschaftsbereiche</b>	<b>2,4</b>	<b>2,4</b>

nach Wirtschaftsbereichen

2016	2017	2018	2019	2020	2021	2022	2023	2024	WZ 2008
<b>Anteil an Deutschland in Prozent</b>									
3,2	3,1	3,1	3,1	3,1	3,1	3,1	3,0	3,0	A
2,9	2,9	2,9	2,8	2,8	2,8	2,8	2,8	2,7	B-F
2,8	2,8	2,8	2,8	2,8	2,8	2,8	2,8	2,8	B-E
1,8	1,9	2,1	2,3	3,3	3,1	3,2	3,2	.	B
2,9	2,9	2,8	2,8	2,8	2,8	2,8	2,8	2,8	C
2,0	2,0	2,0	1,9	1,9	1,9	1,9	1,9	.	D
3,5	3,4	3,3	3,3	3,2	3,1	3,2	3,2	.	E
3,2	3,1	3,0	2,9	2,9	2,8	2,7	2,7	2,7	F
2,2	2,2	2,1	2,1	2,1	2,1	2,1	2,1	2,0	G-T
2,0	2,0	2,0	1,9	1,9	1,9	1,9	1,9	1,9	G-J
2,1	2,1	2,1	2,0	2,0	2,0	2,0	2,0	.	G-I
2,0	2,0	2,0	2,0	2,0	2,0	1,9	1,9	.	G
2,3	2,3	2,3	2,2	2,2	2,2	2,2	2,1	.	H
2,0	2,0	2,0	2,0	2,0	2,0	2,0	2,0	.	I
1,4	1,3	1,3	1,2	1,2	1,2	1,2	1,2	.	J
2,1	2,0	2,0	2,0	2,0	1,9	1,9	1,8	1,8	K-N
1,5	1,4	1,4	1,4	1,4	1,4	1,4	1,4	.	K
2,1	2,1	2,1	2,1	2,1	2,0	2,0	1,9	.	L
2,2	2,1	2,1	2,1	2,0	2,0	1,9	1,9	.	M-N
1,7	1,6	1,6	1,6	1,6	1,6	1,5	1,4	.	M
2,6	2,6	2,5	2,5	2,5	2,5	2,4	2,3	.	N
2,4	2,4	2,4	2,3	2,3	2,3	2,3	2,3	2,3	O-T
2,6	2,5	2,5	2,5	2,5	2,4	2,4	2,4	.	O-Q
2,7	2,7	2,6	2,6	2,6	2,5	2,6	2,6	.	O
2,4	2,4	2,3	2,3	2,3	2,2	2,2	2,2	.	P
2,6	2,6	2,5	2,5	2,5	2,5	2,5	2,5	.	Q
1,8	1,8	1,8	1,8	1,8	1,8	1,7	1,7	.	R-T
2,1	2,1	2,2	2,2	2,1	2,0	2,0	2,0	.	R
2,2	2,1	2,1	2,2	2,2	2,2	2,1	2,1	.	S
0,9	0,9	0,9	0,9	0,9	0,9	0,9	0,9	.	T
<b>2,4</b>	<b>2,4</b>	<b>2,3</b>	<b>2,3</b>	<b>2,3</b>	<b>2,3</b>	<b>2,2</b>	<b>2,2</b>	<b>2,2</b>	<b>A-T</b>

## 6. Erwerbstätige in Deutschland

WZ 2008		2014	2015
Tausend Personen			
A	Land- und Forstwirtschaft, Fischerei	640,0	635,0
B-F	Produzierendes Gewerbe	10 494,0	10 515,0
B-E	Produzierendes Gewerbe ohne Baugewerbe	8 064,0	8 087,0
B	Bergbau und Gewinnung von Steinen und Erden	61,0	59,0
C	Verarbeitendes Gewerbe	7 481,0	7 512,0
D	Energieversorgung	256,0	251,0
E	Wasserversorgung; Entsorgung und Beseitigung von Umweltverschmutzungen	266,0	265,0
F	Baugewerbe	2 430,0	2 428,0
G-T	Dienstleistungsbereiche	31 622,0	31 987,0
G-J	Handel, Verkehr und Lagerei, Gastgewerbe, Information und Kommunikation	11 018,0	11 062,0
G-I	Handel, Verkehr und Lagerei, Gastgewerbe	9 784,0	9 840,0
G	Handel; Instandhaltung und Reparatur von Kraftfahrzeugen	5 876,0	5 860,0
H	Verkehr und Lagerei	2 126,0	2 173,0
I	Gastgewerbe	1 782,0	1 807,0
J	Information und Kommunikation	1 234,0	1 222,0
K-N	Finanz-, Versicherungs- und Unternehmensdienstleistungen, Grundstücks- und Wohnungswesen	7 351,0	7 476,0
K	Finanz- und Versicherungsdienstleistungen	1 187,0	1 182,0
L	Grundstücks- und Wohnungswesen	468,0	468,0
M-N	Unternehmensdienstleistungen	5 696,0	5 826,0
M	Freiberufliche, wissenschaftliche und technische Dienstleistungen	2 687,0	2 734,0
N	Sonstige Unternehmensdienstleistungen	3 009,0	3 092,0
O-T	Öffentliche und sonstige Dienstleistungen, Erziehung, Gesundheit, Häusliche Dienste	13 253,0	13 449,0
O-Q	Öffentliche Dienstleistungen, Erziehung, Gesundheit	10 294,0	10 493,0
O	Öffentliche Verwaltung, Verteidigung; Sozialversicherung	2 554,0	2 564,0
P	Erziehung und Unterricht	2 420,0	2 433,0
Q	Gesundheits- und Sozialwesen	5 320,0	5 496,0
R-T	Sonstige Dienstleistungen	2 959,0	2 956,0
R	Kunst, Unterhaltung und Erholung	663,0	670,0
S	Sonstige Dienstleistungen a. n. g.	1 480,0	1 459,0
T	Häusliche Dienste	816,0	827,0
A-T	<b>Alle Wirtschaftsbereiche</b>	<b>42 756,0</b>	<b>43 137,0</b>

**nach Wirtschaftsbereichen**

2016	2017	2018	2019	2020	2021	2022	2023	2024	WZ 2008
<b>Tausend Personen</b>									
624,0	608,0	606,0	599,0	586,0	577,0	576,0	572,0	568,0	A
10 556,0	10 667,0	10 849,0	10 933,0	10 783,0	10 703,0	10 756,0	10 796,0	10 709,0	B-F
8 107,0	8 184,0	8 323,0	8 374,0	8 190,0	8 087,0	8 117,0	8 145,0	8 086,0	B-E
55,0	53,0	48,0	46,0	43,0	42,0	42,0	41,0	.	B
7 534,0	7 603,0	7 731,0	7 773,0	7 586,0	7 479,0	7 498,0	7 513,0	7 435,0	C
251,0	255,0	259,0	262,0	268,0	272,0	276,0	287,0	.	D
267,0	273,0	285,0	293,0	293,0	294,0	301,0	304,0	.	E
2 449,0	2 483,0	2 526,0	2 559,0	2 593,0	2 616,0	2 639,0	2 651,0	2 623,0	F
32 506,0	33 015,0	33 423,0	33 759,0	33 597,0	33 773,0	34 343,0	34 643,0	34 805,0	G-T
11 201,0	11 333,0	11 511,0	11 627,0	11 441,0	11 353,0	11 577,0	11 687,0	11 698,0	G-J
9 949,0	10 046,0	10 181,0	10 247,0	10 037,0	9 910,0	10 054,0	10 121,0	.	G-I
5 901,0	5 927,0	5 976,0	5 985,0	5 921,0	5 899,0	5 916,0	5 879,0	.	G
2 216,0	2 268,0	2 336,0	2 372,0	2 374,0	2 383,0	2 393,0	2 412,0	.	H
1 832,0	1 851,0	1 869,0	1 890,0	1 742,0	1 628,0	1 745,0	1 830,0	.	I
1 252,0	1 287,0	1 330,0	1 380,0	1 404,0	1 443,0	1 523,0	1 566,0	.	J
7 602,0	7 742,0	7 794,0	7 772,0	7 618,0	7 649,0	7 778,0	7 840,0	7 800,0	K-N
1 161,0	1 130,0	1 104,0	1 093,0	1 088,0	1 085,0	1 074,0	1 075,0	.	K
467,0	472,0	475,0	479,0	478,0	481,0	494,0	502,0	.	L
5 974,0	6 140,0	6 215,0	6 200,0	6 052,0	6 083,0	6 210,0	6 263,0	.	M-N
2 777,0	2 836,0	2 901,0	2 945,0	2 935,0	2 964,0	3 027,0	3 086,0	.	M
3 197,0	3 304,0	3 314,0	3 255,0	3 117,0	3 119,0	3 183,0	3 177,0	.	N
13 703,0	13 940,0	14 118,0	14 360,0	14 538,0	14 771,0	14 988,0	15 116,0	15 307,0	O-T
10 723,0	10 924,0	11 101,0	11 284,0	11 465,0	11 720,0	11 908,0	12 015,0	.	O-Q
2 587,0	2 621,0	2 652,0	2 694,0	2 741,0	2 809,0	2 849,0	2 857,0	.	O
2 455,0	2 491,0	2 531,0	2 571,0	2 594,0	2 641,0	2 699,0	2 728,0	.	P
5 681,0	5 812,0	5 918,0	6 019,0	6 130,0	6 270,0	6 360,0	6 430,0	.	Q
2 980,0	3 016,0	3 017,0	3 076,0	3 073,0	3 051,0	3 080,0	3 101,0	.	R-T
670,0	683,0	692,0	705,0	686,0	665,0	685,0	689,0	.	R
1 474,0	1 479,0	1 472,0	1 482,0	1 473,0	1 453,0	1 451,0	1 448,0	.	S
836,0	854,0	853,0	889,0	914,0	933,0	944,0	964,0	.	T
<b>43 686,0</b>	<b>44 290,0</b>	<b>44 878,0</b>	<b>45 291,0</b>	<b>44 966,0</b>	<b>45 053,0</b>	<b>45 675,0</b>	<b>46 011,0</b>	<b>46 082,0</b>	<b>A-T</b>

Noch: 6. Erwerbstätige in Deutschland

WZ 2008		2014	2015
<b>Veränderung gegenüber dem Vorjahr in Prozent</b>			
A	Land- und Forstwirtschaft, Fischerei	- 0,3	- 0,8
B-F	Produzierendes Gewerbe	0,5	0,2
B-E	Produzierendes Gewerbe ohne Baugewerbe	0,5	0,3
B	Bergbau und Gewinnung von Steinen und Erden	- 3,2	- 3,3
C	Verarbeitendes Gewerbe	0,6	0,4
D	Energieversorgung	- 0,4	- 2,0
E	Wasserversorgung; Entsorgung und Beseitigung von Umweltverschmutzungen	1,5	- 0,4
F	Baugewerbe	0,5	- 0,1
G-T	Dienstleistungsbereiche	1,0	1,2
G-J	Handel, Verkehr und Lagerei, Gastgewerbe, Information und Kommunikation	0,6	0,4
G-I	Handel, Verkehr und Lagerei, Gastgewerbe	0,5	0,6
G	Handel; Instandhaltung und Reparatur von Kraftfahrzeugen	0,0	- 0,3
H	Verkehr und Lagerei	1,4	2,2
I	Gastgewerbe	1,1	1,4
J	Information und Kommunikation	1,4	- 1,0
K-N	Finanz-, Versicherungs- und Unternehmensdienstleistungen, Grundstücks- und Wohnungswesen	1,4	1,7
K	Finanz- und Versicherungsdienstleistungen	- 0,8	- 0,4
L	Grundstücks- und Wohnungswesen	0,6	-
M-N	Unternehmensdienstleistungen	1,9	2,3
M	Freiberufliche, wissenschaftliche und technische Dienstleistungen	2,0	1,7
N	Sonstige Unternehmensdienstleistungen	1,9	2,8
O-T	Öffentliche und sonstige Dienstleistungen, Erziehung, Gesundheit, Häusliche Dienste	1,2	1,5
O-Q	Öffentliche Dienstleistungen, Erziehung, Gesundheit	1,5	1,9
O	Öffentliche Verwaltung, Verteidigung; Sozialversicherung	- 0,2	0,4
P	Erziehung und Unterricht	1,3	0,5
Q	Gesundheits- und Sozialwesen	2,4	3,3
R-T	Sonstige Dienstleistungen	-	- 0,1
R	Kunst, Unterhaltung und Erholung	1,2	1,1
S	Sonstige Dienstleistungen a. n. g.	- 0,6	- 1,4
T	Häusliche Dienste	0,1	1,3
<b>A-T</b>	<b>Alle Wirtschaftsbereiche</b>	<b>0,9</b>	<b>0,9</b>

nach Wirtschaftsbereichen

2016	2017	2018	2019	2020	2021	2022	2023	2024	WZ 2008
<b>Veränderung gegenüber dem Vorjahr in Prozent</b>									
- 1,7	- 2,6	- 0,3	- 1,2	- 2,2	- 1,5	- 0,2	- 0,7	- 0,7	A
0,4	1,1	1,7	0,8	- 1,4	- 0,7	0,5	0,4	- 0,8	B-F
0,2	0,9	1,7	0,6	- 2,2	- 1,3	0,4	0,3	- 0,7	B-E
- 6,8	- 3,6	- 9,4	- 4,2	- 6,5	- 2,3	-	- 2,4	.	B
0,3	0,9	1,7	0,5	- 2,4	- 1,4	0,3	0,2	- 1,0	C
-	1,6	1,6	1,2	2,3	1,5	1,5	4,0	.	D
0,8	2,2	4,4	2,8	-	0,3	2,4	1,0	.	E
0,9	1,4	1,7	1,3	1,3	0,9	0,9	0,5	- 1,1	F
1,6	1,6	1,2	1,0	- 0,5	0,5	1,7	0,9	0,5	G-T
1,3	1,2	1,6	1,0	- 1,6	- 0,8	2,0	1,0	0,1	G-J
1,1	1,0	1,3	0,6	- 2,0	- 1,3	1,5	0,7	.	G-I
0,7	0,4	0,8	0,2	- 1,1	- 0,4	0,3	- 0,6	.	G
2,0	2,3	3,0	1,5	0,1	0,4	0,4	0,8	.	H
1,4	1,0	1,0	1,1	- 7,8	- 6,5	7,2	4,9	.	I
2,5	2,8	3,3	3,8	1,7	2,8	5,5	2,8	.	J
1,7	1,8	0,7	- 0,3	- 2,0	0,4	1,7	0,8	- 0,5	K-N
- 1,8	- 2,7	- 2,3	- 1,0	- 0,5	- 0,3	- 1,0	0,1	.	K
- 0,2	1,1	0,6	0,8	- 0,2	0,6	2,7	1,6	.	L
2,5	2,8	1,2	- 0,2	- 2,4	0,5	2,1	0,9	.	M-N
1,6	2,1	2,3	1,5	- 0,3	1,0	2,1	1,9	.	M
3,4	3,3	0,3	- 1,8	- 4,2	0,1	2,1	- 0,2	.	N
1,9	1,7	1,3	1,7	1,2	1,6	1,5	0,9	1,3	O-T
2,2	1,9	1,6	1,6	1,6	2,2	1,6	0,9	.	O-Q
0,9	1,3	1,2	1,6	1,7	2,5	1,4	0,3	.	O
0,9	1,5	1,6	1,6	0,9	1,8	2,2	1,1	.	P
3,4	2,3	1,8	1,7	1,8	2,3	1,4	1,1	.	Q
0,8	1,2	0,0	2,0	- 0,1	- 0,7	1,0	0,7	.	R-T
-	1,9	1,3	1,9	- 2,7	- 3,1	3,0	0,6	.	R
1,0	0,3	- 0,5	0,7	- 0,6	- 1,4	- 0,1	- 0,2	.	S
1,1	2,2	- 0,1	4,2	2,8	2,1	1,2	2,1	.	T
<b>1,3</b>	<b>1,4</b>	<b>1,3</b>	<b>0,9</b>	<b>- 0,7</b>	<b>0,2</b>	<b>1,4</b>	<b>0,7</b>	<b>0,2</b>	<b>A-T</b>

Noch: 6. Erwerbstätige in Deutschland

WZ 2008		2014	2015
<b>Anteil an allen Wirtschaftsbereichen in Prozent</b>			
A	Land- und Forstwirtschaft, Fischerei	1,5	1,5
B-F	Produzierendes Gewerbe	24,5	24,4
B-E	Produzierendes Gewerbe ohne Baugewerbe	18,9	18,7
B	Bergbau und Gewinnung von Steinen und Erden	0,1	0,1
C	Verarbeitendes Gewerbe	17,5	17,4
D	Energieversorgung	0,6	0,6
E	Wasserversorgung; Entsorgung und Beseitigung von Umweltverschmutzungen	0,6	0,6
F	Baugewerbe	5,7	5,6
G-T	Dienstleistungsbereiche	74,0	74,2
G-J	Handel, Verkehr und Lagerei, Gastgewerbe, Information und Kommunikation	25,8	25,6
G-I	Handel, Verkehr und Lagerei, Gastgewerbe	22,9	22,8
G	Handel; Instandhaltung und Reparatur von Kraftfahrzeugen	13,7	13,6
H	Verkehr und Lagerei	5,0	5,0
I	Gastgewerbe	4,2	4,2
J	Information und Kommunikation	2,9	2,8
K-N	Finanz-, Versicherungs- und Unternehmensdienstleistungen, Grundstücks- und Wohnungswesen	17,2	17,3
K	Finanz- und Versicherungsdienstleistungen	2,8	2,7
L	Grundstücks- und Wohnungswesen	1,1	1,1
M-N	Unternehmensdienstleistungen	13,3	13,5
M	Freiberufliche, wissenschaftliche und technische Dienstleistungen	6,3	6,3
N	Sonstige Unternehmensdienstleistungen	7,0	7,2
O-T	Öffentliche und sonstige Dienstleistungen, Erziehung, Gesundheit, Häusliche Dienste	31,0	31,2
O-Q	Öffentliche Dienstleistungen, Erziehung, Gesundheit	24,1	24,3
O	Öffentliche Verwaltung, Verteidigung; Sozialversicherung	6,0	5,9
P	Erziehung und Unterricht	5,7	5,6
Q	Gesundheits- und Sozialwesen	12,4	12,7
R-T	Sonstige Dienstleistungen	6,9	6,9
R	Kunst, Unterhaltung und Erholung	1,6	1,6
S	Sonstige Dienstleistungen a. n. g.	3,5	3,4
T	Häusliche Dienste	1,9	1,9
<b>A-T</b>	<b>Alle Wirtschaftsbereiche</b>	<b>100</b>	<b>100</b>



[illegible]

## 7. Arbeitnehmerinnen und Arbeitnehmer in

WZ 2008		2014	2015
Tausend Personen			
A	Land- und Forstwirtschaft, Fischerei	17,7	17,4
B-F	Produzierendes Gewerbe	281,9	280,8
B-E	Produzierendes Gewerbe ohne Baugewerbe	220,5	220,6
B	Bergbau und Gewinnung von Steinen und Erden	0,8	1,0
C	Verarbeitendes Gewerbe	205,5	205,4
D	Energieversorgung	5,1	5,2
E	Wasserversorgung; Entsorgung und Beseitigung von Umweltverschmutzungen	9,2	9,0
F	Baugewerbe	61,5	60,2
G-T	Dienstleistungsbereiche	629,3	631,7
G-J	Handel, Verkehr und Lagerei, Gastgewerbe, Information und Kommunikation	197,2	196,9
G-I	Handel, Verkehr und Lagerei, Gastgewerbe	182,8	182,5
G	Handel; Instandhaltung und Reparatur von Kraftfahrzeugen	105,0	104,2
H	Verkehr und Lagerei	47,2	47,4
I	Gastgewerbe	30,6	30,9
J	Information und Kommunikation	14,4	14,4
K-N	Finanz-, Versicherungs- und Unternehmensdienstleistungen, Grundstücks- und Wohnungswesen	129,9	132,5
K	Finanz- und Versicherungsdienstleistungen	13,5	13,3
L	Grundstücks- und Wohnungswesen	8,4	8,5
M-N	Unternehmensdienstleistungen	108,0	110,7
M	Freiberufliche, wissenschaftliche und technische Dienstleistungen	36,1	35,6
N	Sonstige Unternehmensdienstleistungen	71,8	75,1
O-T	Öffentliche und sonstige Dienstleistungen, Erziehung, Gesundheit, Häusliche Dienste	302,2	302,4
O-Q	Öffentliche Dienstleistungen, Erziehung, Gesundheit	258,1	259,1
O	Öffentliche Verwaltung, Verteidigung; Sozialversicherung	72,2	71,6
P	Erziehung und Unterricht	57,0	55,5
Q	Gesundheits- und Sozialwesen	128,9	132,1
R-T	Sonstige Dienstleistungen	44,1	43,3
R	Kunst, Unterhaltung und Erholung	11,2	11,2
S	Sonstige Dienstleistungen a. n. g.	25,5	24,7
T	Häusliche Dienste	7,4	7,4
A-T	<b>Alle Wirtschaftsbereiche</b>	<b>928,9</b>	<b>929,9</b>

## Thüringen nach Wirtschaftsbereichen

2016	2017	2018	2019	2020	2021	2022	2023	2024	WZ 2008
Tausend Personen									
17,5	16,9	16,8	16,5	16,0	15,5	15,2	15,0	14,6	A
281,2	282,1	284,9	285,0	278,7	274,3	275,9	275,1	270,0	B-F
221,4	223,3	226,1	226,6	220,0	216,3	218,9	219,0	214,8	B-E
0,9	1,0	0,9	1,0	1,4	1,3	1,3	1,3	.	B
206,5	208,2	211,0	211,3	204,4	201,0	202,9	202,9	198,3	C
5,0	5,1	5,1	5,0	5,1	5,2	5,2	5,4	.	D
8,9	8,9	9,1	9,3	9,1	8,9	9,5	9,5	.	E
59,8	58,9	58,8	58,4	58,7	57,9	57,0	56,1	55,1	F
636,7	643,7	645,7	645,2	638,4	639,9	645,5	646,3	645,3	G-T
198,6	199,5	201,2	201,3	197,2	196,0	199,6	199,5	199,3	G-J
183,9	185,2	186,7	186,4	182,0	180,0	183,3	182,4	.	G-I
104,7	105,4	106,2	105,5	104,3	103,8	103,1	102,5	.	G
48,1	48,7	49,3	49,3	48,3	48,5	50,2	48,6	.	H
31,0	31,1	31,3	31,6	29,4	27,7	29,9	31,3	.	I
14,7	14,3	14,5	14,8	15,2	16,0	16,4	17,1	.	J
132,2	134,3	133,2	130,4	126,2	126,7	124,7	123,0	119,5	K-N
12,7	12,3	11,8	11,4	11,2	11,1	10,9	10,7	.	K
8,8	9,0	8,9	9,2	8,8	8,8	8,8	8,7	.	L
110,7	113,1	112,5	109,8	106,3	106,7	105,0	103,5	.	M-N
34,8	35,0	35,4	35,7	36,1	36,1	35,3	35,3	.	M
75,9	78,1	77,1	74,1	70,2	70,6	69,7	68,2	.	N
305,9	309,9	311,3	313,6	315,0	317,3	321,1	323,8	326,5	O-T
262,4	265,6	267,3	268,8	270,4	273,5	277,4	279,8	.	O-Q
70,6	70,6	70,2	69,9	69,9	71,3	72,9	73,5	.	O
55,3	55,2	55,0	54,9	54,9	55,7	56,7	57,3	.	P
136,5	139,8	142,0	143,9	145,5	146,5	147,8	148,9	.	Q
43,5	44,3	44,1	44,8	44,6	43,7	43,7	44,1	.	R-T
11,1	11,5	11,7	11,9	11,6	11,2	11,1	11,3	.	R
25,1	25,1	24,8	25,0	25,0	24,4	24,4	24,4	.	S
7,3	7,7	7,5	7,9	8,0	8,2	8,2	8,4	.	T
<b>935,3</b>	<b>942,8</b>	<b>947,5</b>	<b>946,7</b>	<b>933,1</b>	<b>929,7</b>	<b>936,7</b>	<b>936,4</b>	<b>929,9</b>	<b>A-T</b>

Noch: 7. Arbeitnehmerinnen und Arbeitnehmer in

WZ 2008		2014	2015
<b>Veränderung gegenüber dem Vorjahr in Prozent</b>			
A	Land- und Forstwirtschaft, Fischerei	- 3,9	- 1,9
B-F	Produzierendes Gewerbe	- 0,4	- 0,4
B-E	Produzierendes Gewerbe ohne Baugewerbe	0,1	0,1
B	Bergbau und Gewinnung von Steinen und Erden	- 1,1	22,9
C	Verarbeitendes Gewerbe	0,2	0,0
D	Energieversorgung	- 2,1	3,3
E	Wasserversorgung; Entsorgung und Beseitigung von Umweltverschmutzungen	1,2	- 1,6
F	Baugewerbe	- 2,2	- 2,1
G-T	Dienstleistungsbereiche	0,2	0,4
G-J	Handel, Verkehr und Lagerei, Gastgewerbe, Information und Kommunikation	0,1	- 0,2
G-I	Handel, Verkehr und Lagerei, Gastgewerbe	- 0,2	- 0,2
G	Handel; Instandhaltung und Reparatur von Kraftfahrzeugen	- 0,7	- 0,7
H	Verkehr und Lagerei	0,7	0,3
I	Gastgewerbe	0,4	0,8
J	Information und Kommunikation	3,1	- 0,4
K-N	Finanz-, Versicherungs- und Unternehmensdienstleistungen, Grundstücks- und Wohnungswesen	0,4	2,0
K	Finanz- und Versicherungsdienstleistungen	- 3,9	- 1,8
L	Grundstücks- und Wohnungswesen	3,5	1,7
M-N	Unternehmensdienstleistungen	0,8	2,5
M	Freiberufliche, wissenschaftliche und technische Dienstleistungen	1,2	- 1,4
N	Sonstige Unternehmensdienstleistungen	0,6	4,5
O-T	Öffentliche und sonstige Dienstleistungen, Erziehung, Gesundheit, Häusliche Dienste	0,3	0,1
O-Q	Öffentliche Dienstleistungen, Erziehung, Gesundheit	0,6	0,4
O	Öffentliche Verwaltung, Verteidigung; Sozialversicherung	- 1,0	- 0,9
P	Erziehung und Unterricht	- 0,3	- 2,6
Q	Gesundheits- und Sozialwesen	1,9	2,5
R-T	Sonstige Dienstleistungen	- 1,4	- 1,9
R	Kunst, Unterhaltung und Erholung	1,5	- 0,4
S	Sonstige Dienstleistungen a. n. g.	- 3,2	- 3,1
T	Häusliche Dienste	0,3	0,2
<b>A-T</b>	<b>Alle Wirtschaftsbereiche</b>	<b>0,0</b>	<b>0,1</b>

# Thüringen nach Wirtschaftsbereichen

2016	2017	2018	2019	2020	2021	2022	2023	2024	WZ 2008
Veränderung gegenüber dem Vorjahr in Prozent									
0,5	- 3,3	- 0,5	- 1,9	- 2,9	- 3,1	- 1,8	- 1,7	- 2,3	A
0,1	0,3	1,0	0,0	- 2,2	- 1,6	0,6	- 0,3	- 1,9	B-F
0,4	0,8	1,3	0,2	- 2,9	- 1,7	1,2	0,0	- 1,9	B-E
- 2,1	2,1	- 2,9	7,2	36,1	- 7,2	3,0	- 2,3	.	B
0,5	0,8	1,3	0,2	- 3,2	- 1,7	1,0	0,0	- 2,3	C
- 4,3	2,0	- 0,1	- 1,1	1,4	1,3	0,9	2,5	.	D
- 0,8	0,1	2,2	1,4	- 2,0	- 2,0	6,7	- 0,4	.	E
- 0,6	- 1,5	- 0,2	- 0,6	0,5	- 1,3	- 1,6	- 1,6	- 1,7	F
0,8	1,1	0,3	- 0,1	- 1,1	0,2	0,9	0,1	- 0,2	G-T
0,9	0,5	0,9	0,0	- 2,0	- 0,6	1,9	- 0,1	- 0,1	G-J
0,7	0,7	0,8	- 0,2	- 2,4	- 1,1	1,8	- 0,5	.	G-I
0,5	0,6	0,8	- 0,6	- 1,2	- 0,5	- 0,6	- 0,6	.	G
1,5	1,2	1,1	0,1	- 2,1	0,4	3,6	- 3,2	.	H
0,5	0,4	0,5	0,9	- 6,9	- 5,7	8,0	4,6	.	I
2,4	- 2,9	1,3	2,5	2,5	5,3	2,3	4,6	.	J
- 0,2	1,6	- 0,8	- 2,1	- 3,2	0,4	- 1,6	- 1,4	- 2,8	K-N
- 4,3	- 3,5	- 4,1	- 3,2	- 2,1	- 0,3	- 1,7	- 2,0	.	K
3,0	2,6	- 0,4	2,6	- 3,9	0,3	- 0,9	- 0,4	.	L
0,0	2,2	- 0,5	- 2,4	- 3,2	0,4	- 1,6	- 1,4	.	M-N
- 2,2	0,4	1,2	1,0	0,9	0,1	- 2,1	- 0,1	.	M
1,1	3,0	- 1,3	- 3,9	- 5,3	0,6	- 1,4	- 2,1	.	N
1,2	1,3	0,5	0,7	0,5	0,7	1,2	0,8	0,8	O-T
1,3	1,2	0,6	0,6	0,6	1,2	1,4	0,9	.	O-Q
- 1,4	0,1	- 0,6	- 0,4	0,0	2,0	2,2	0,9	.	O
- 0,2	- 0,3	- 0,3	- 0,2	0,0	1,3	1,9	1,0	.	P
3,3	2,4	1,6	1,3	1,2	0,7	0,8	0,8	.	Q
0,6	1,7	- 0,5	1,7	- 0,5	- 2,0	0,0	0,8	.	R-T
- 0,9	3,6	2,2	1,2	- 2,4	- 3,7	- 0,3	1,0	.	R
1,7	0,1	- 1,5	1,2	- 0,3	- 2,3	- 0,2	0,2	.	S
- 0,8	4,1	- 1,4	4,4	2,1	1,6	0,8	2,0	.	T
<b>0,6</b>	<b>0,8</b>	<b>0,5</b>	<b>- 0,1</b>	<b>- 1,4</b>	<b>- 0,4</b>	<b>0,8</b>	<b>0,0</b>	<b>- 0,7</b>	<b>A-T</b>

Noch: 7. Arbeitnehmerinnen und Arbeitnehmer in

WZ 2008		2014	2015
<b>Anteil an allen Wirtschaftsbereichen in Prozent</b>			
A	Land- und Forstwirtschaft, Fischerei	1,9	1,9
B-F	Produzierendes Gewerbe	30,4	30,2
B-E	Produzierendes Gewerbe ohne Baugewerbe	23,7	23,7
B	Bergbau und Gewinnung von Steinen und Erden	0,1	0,1
C	Verarbeitendes Gewerbe	22,1	22,1
D	Energieversorgung	0,5	0,6
E	Wasserversorgung; Entsorgung und Beseitigung von Umweltverschmutzungen	1,0	1,0
F	Baugewerbe	6,6	6,5
G-T	Dienstleistungsbereiche	67,7	67,9
G-J	Handel, Verkehr und Lagerei, Gastgewerbe, Information und Kommunikation	21,2	21,2
G-I	Handel, Verkehr und Lagerei, Gastgewerbe	19,7	19,6
G	Handel; Instandhaltung und Reparatur von Kraftfahrzeugen	11,3	11,2
H	Verkehr und Lagerei	5,1	5,1
I	Gastgewerbe	3,3	3,3
J	Information und Kommunikation	1,6	1,5
K-N	Finanz-, Versicherungs- und Unternehmensdienstleistungen, Grundstücks- und Wohnungswesen	14,0	14,2
K	Finanz- und Versicherungsdienstleistungen	1,5	1,4
L	Grundstücks- und Wohnungswesen	0,9	0,9
M-N	Unternehmensdienstleistungen	11,6	11,9
M	Freiberufliche, wissenschaftliche und technische Dienstleistungen	3,9	3,8
N	Sonstige Unternehmensdienstleistungen	7,7	8,1
O-T	Öffentliche und sonstige Dienstleistungen, Erziehung, Gesundheit, Häusliche Dienste	32,5	32,5
O-Q	Öffentliche Dienstleistungen, Erziehung, Gesundheit	27,8	27,9
O	Öffentliche Verwaltung, Verteidigung; Sozialversicherung	7,8	7,7
P	Erziehung und Unterricht	6,1	6,0
Q	Gesundheits- und Sozialwesen	13,9	14,2
R-T	Sonstige Dienstleistungen	4,7	4,7
R	Kunst, Unterhaltung und Erholung	1,2	1,2
S	Sonstige Dienstleistungen a. n. g.	2,7	2,7
T	Häusliche Dienste	0,8	0,8
<b>A-T</b>	<b>Alle Wirtschaftsbereiche</b>	<b>100</b>	<b>100</b>

[illegible]

Noch: 7. Arbeitnehmerinnen und Arbeitnehmer in

WZ 2008		2014	2015
<b>Anteil an Deutschland in Prozent</b>			
A	Land- und Forstwirtschaft, Fischerei	5,1	4,9
B-F	Produzierendes Gewerbe	2,9	2,9
B-E	Produzierendes Gewerbe ohne Baugewerbe	2,8	2,8
B	Bergbau und Gewinnung von Steinen und Erden	1,3	1,7
C	Verarbeitendes Gewerbe	2,8	2,8
D	Energieversorgung	2,0	2,1
E	Wasserversorgung; Entsorgung und Beseitigung von Umweltverschmutzungen	3,6	3,5
F	Baugewerbe	3,2	3,1
G-T	Dienstleistungsbereiche	2,2	2,2
G-J	Handel, Verkehr und Lagerei, Gastgewerbe, Information und Kommunikation	2,0	2,0
G-I	Handel, Verkehr und Lagerei, Gastgewerbe	2,1	2,1
G	Handel; Instandhaltung und Reparatur von Kraftfahrzeugen	2,0	2,0
H	Verkehr und Lagerei	2,4	2,3
I	Gastgewerbe	2,0	2,0
J	Information und Kommunikation	1,3	1,3
K-N	Finanz-, Versicherungs- und Unternehmensdienstleistungen, Grundstücks- und Wohnungswesen	2,1	2,1
K	Finanz- und Versicherungsdienstleistungen	1,3	1,3
L	Grundstücks- und Wohnungswesen	2,1	2,1
M-N	Unternehmensdienstleistungen	2,2	2,2
M	Freiberufliche, wissenschaftliche und technische Dienstleistungen	1,8	1,7
N	Sonstige Unternehmensdienstleistungen	2,6	2,6
O-T	Öffentliche und sonstige Dienstleistungen, Erziehung, Gesundheit, Häusliche Dienste	2,5	2,5
O-Q	Öffentliche Dienstleistungen, Erziehung, Gesundheit	2,7	2,6
O	Öffentliche Verwaltung, Verteidigung; Sozialversicherung	2,8	2,8
P	Erziehung und Unterricht	2,6	2,5
Q	Gesundheits- und Sozialwesen	2,7	2,6
R-T	Sonstige Dienstleistungen	1,8	1,7
R	Kunst, Unterhaltung und Erholung	2,4	2,3
S	Sonstige Dienstleistungen a. n. g.	2,1	2,1
T	Häusliche Dienste	0,9	0,9
<b>A-T</b>	<b>Alle Wirtschaftsbereiche</b>	<b>2,4</b>	<b>2,4</b>



# Thüringen nach Wirtschaftsbereichen

2016	2017	2018	2019	2020	2021	2022	2023	2024	WZ 2008
<b>Anteil an Deutschland in Prozent</b>									
4,9	4,8	4,7	4,6	4,5	4,3	4,2	4,2	4,1	A
2,9	2,8	2,8	2,8	2,8	2,7	2,7	2,7	2,7	B-F
2,8	2,8	2,8	2,8	2,8	2,8	2,8	2,8	2,7	B-E
1,8	1,9	2,0	2,3	3,3	3,2	3,3	3,3	.	B
2,8	2,8	2,8	2,8	2,8	2,8	2,8	2,8	2,7	C
2,0	2,0	2,0	1,9	1,9	1,9	1,9	1,9	.	D
3,5	3,4	3,3	3,3	3,2	3,1	3,2	3,2	.	E
3,1	2,9	2,9	2,8	2,8	2,7	2,6	2,5	2,5	F
2,2	2,2	2,1	2,1	2,1	2,1	2,1	2,0	2,0	G-T
2,0	1,9	1,9	1,9	1,9	1,9	1,9	1,9	1,8	G-J
2,0	2,0	2,0	2,0	2,0	2,0	2,0	2,0	.	G-I
2,0	2,0	2,0	1,9	1,9	1,9	1,9	1,9	.	G
2,3	2,3	2,2	2,2	2,1	2,1	2,2	2,1	.	H
2,0	1,9	1,9	1,9	1,9	2,0	1,9	1,9	.	I
1,3	1,3	1,2	1,2	1,2	1,2	1,2	1,2	.	J
2,0	2,0	2,0	1,9	1,9	1,9	1,8	1,8	1,7	K-N
1,2	1,2	1,2	1,2	1,2	1,2	1,2	1,1	.	K
2,1	2,1	2,1	2,1	2,1	2,1	2,0	2,0	.	L
2,2	2,1	2,1	2,0	2,0	2,0	1,9	1,9	.	M-N
1,6	1,6	1,5	1,5	1,5	1,5	1,4	1,4	.	M
2,6	2,6	2,5	2,5	2,4	2,4	2,4	2,3	.	N
2,4	2,4	2,4	2,4	2,3	2,3	2,3	2,3	2,3	O-T
2,6	2,6	2,6	2,5	2,5	2,5	2,5	2,5	.	O-Q
2,7	2,7	2,6	2,6	2,6	2,5	2,6	2,6	.	O
2,5	2,4	2,4	2,3	2,3	2,3	2,3	2,3	.	P
2,6	2,6	2,6	2,6	2,6	2,5	2,5	2,5	.	Q
1,7	1,7	1,7	1,7	1,7	1,7	1,7	1,7	.	R-T
2,3	2,3	2,3	2,3	2,3	2,3	2,2	2,1	.	R
2,1	2,1	2,1	2,1	2,1	2,1	2,1	2,1	.	S
0,9	0,9	0,9	0,9	0,9	0,9	0,9	0,9	.	T
<b>2,4</b>	<b>2,4</b>	<b>2,3</b>	<b>2,3</b>	<b>2,3</b>	<b>2,3</b>	<b>2,2</b>	<b>2,2</b>	<b>2,2</b>	<b>A-T</b>

Noch: 7. Arbeitnehmerinnen und Arbeitnehmer in

WZ 2008		2014	2015
<b>Anteil an den Erwerbstätigen in Prozent (Arbeitnehmerquote)</b>			
A	Land- und Forstwirtschaft, Fischerei	81,0	82,9
B-F	Produzierendes Gewerbe	90,5	90,7
B-E	Produzierendes Gewerbe ohne Baugewerbe	95,7	95,8
B	Bergbau und Gewinnung von Steinen und Erden	92,1	93,2
C	Verarbeitendes Gewerbe	95,6	95,7
D	Energieversorgung	100,0	100,0
E	Wasserversorgung; Entsorgung und Beseitigung von Umweltverschmutzungen	96,8	96,7
F	Baugewerbe	75,7	76,1
G-T	Dienstleistungsbereiche	89,1	89,1
G-J	Handel, Verkehr und Lagerei, Gastgewerbe, Information und Kommunikation	87,3	87,5
G-I	Handel, Verkehr und Lagerei, Gastgewerbe	87,3	87,6
G	Handel; Instandhaltung und Reparatur von Kraftfahrzeugen	86,8	87,1
H	Verkehr und Lagerei	92,8	92,8
I	Gastgewerbe	81,4	82,3
J	Information und Kommunikation	86,5	86,2
K-N	Finanz-, Versicherungs- und Unternehmensdienstleistungen, Grundstücks- und Wohnungswesen	83,7	83,6
K	Finanz- und Versicherungsdienstleistungen	76,4	75,0
L	Grundstücks- und Wohnungswesen	86,6	87,7
M-N	Unternehmensdienstleistungen	84,5	84,5
M	Freiberufliche, wissenschaftliche und technische Dienstleistungen	75,1	74,4
N	Sonstige Unternehmensdienstleistungen	90,1	90,3
O-T	Öffentliche und sonstige Dienstleistungen, Erziehung, Gesundheit, Häusliche Dienste	92,9	92,8
O-Q	Öffentliche Dienstleistungen, Erziehung, Gesundheit	95,9	95,6
O	Öffentliche Verwaltung, Verteidigung; Sozialversicherung	100,0	100,0
P	Erziehung und Unterricht	95,5	94,8
Q	Gesundheits- und Sozialwesen	93,9	93,8
R-T	Sonstige Dienstleistungen	78,7	79,0
R	Kunst, Unterhaltung und Erholung	80,2	81,9
S	Sonstige Dienstleistungen a. n. g.	73,5	73,2
T	Häusliche Dienste	100,0	100,0
<b>A-T</b>	<b>Alle Wirtschaftsbereiche</b>	<b>89,3</b>	<b>89,5</b>

# Thüringen nach Wirtschaftsbereichen

2016	2017	2018	2019	2020	2021	2022	2023	2024	WZ 2008
<b>Anteil an den Erwerbstätigen in Prozent (Arbeitnehmerquote)</b>									
86,8	89,3	89,2	88,8	87,8	86,2	85,9	86,2	86,9	A
91,1	91,4	91,6	91,8	91,8	92,0	92,3	92,4	92,3	B-F
95,9	96,0	96,1	96,3	96,2	96,3	96,4	96,5	96,6	B-E
93,3	93,5	93,5	93,7	95,5	95,5	95,3	95,3	.	B
95,7	95,9	96,0	96,2	96,1	96,1	96,3	96,3	96,5	C
100,0	100,0	100,0	100,0	100,0	100,0	100,0	100,0	.	D
96,9	96,9	97,0	97,2	97,2	97,5	97,7	97,7	.	E
77,1	77,4	77,4	77,7	78,3	78,9	79,4	79,2	78,7	F
89,4	89,9	90,1	90,2	90,3	90,6	90,9	90,9	91,1	G-T
87,8	88,4	88,9	89,1	89,4	89,8	90,3	90,6	90,8	G-J
87,9	88,6	89,1	89,3	89,5	89,9	90,5	90,7	.	G-I
87,3	87,9	88,4	88,6	89,1	89,5	89,9	90,3	.	G
92,8	93,2	93,7	93,7	93,7	94,3	94,8	94,7	.	H
83,1	84,0	84,7	85,4	84,8	84,5	85,8	86,6	.	I
86,8	86,6	86,4	86,7	87,7	88,8	88,2	89,0	.	J
84,0	84,9	85,0	84,8	84,8	85,4	85,7	85,1	84,9	K-N
74,3	74,9	74,0	72,4	73,0	74,6	73,8	69,2	.	K
88,7	89,1	89,4	90,1	90,0	90,0	89,9	89,5	.	L
84,9	85,8	86,0	85,9	85,8	86,3	86,8	86,8	.	M-N
74,4	75,2	76,0	76,7	77,4	77,9	78,7	79,0	.	M
90,8	91,6	91,5	91,1	90,9	91,3	91,6	91,5	.	N
93,0	93,3	93,4	93,4	93,3	93,4	93,5	93,6	93,8	O-T
95,4	95,4	95,7	95,8	95,7	95,6	95,5	95,4	.	O-Q
100,0	100,0	100,0	100,0	100,0	100,0	100,0	100,0	.	O
94,0	93,3	93,1	92,9	93,3	94,8	95,7	95,6	.	P
93,8	94,1	94,7	94,9	94,6	93,9	93,3	93,2	.	Q
80,7	82,2	81,9	81,3	81,4	81,8	82,7	83,3	.	R-T
80,0	78,5	77,0	77,7	80,5	82,6	82,7	82,6	.	R
76,6	79,5	80,0	78,4	77,1	76,8	78,1	79,0	.	S
100,0	100,0	100,0	100,0	100,0	100,0	100,0	100,0	.	T
<b>89,8</b>	<b>90,3</b>	<b>90,5</b>	<b>90,7</b>	<b>90,7</b>	<b>90,9</b>	<b>91,2</b>	<b>91,3</b>	<b>91,4</b>	<b>A-T</b>

## 8. Arbeitnehmerinnen und Arbeitnehmer

WZ 2008		2014	2015
<b>Tausend Personen</b>			
A	Land- und Forstwirtschaft, Fischerei	347,0	354,0
B-F	Produzierendes Gewerbe	9 708,0	9 741,0
B-E	Produzierendes Gewerbe ohne Baugewerbe	7 788,0	7 813,0
B	Bergbau und Gewinnung von Steinen und Erden	59,0	57,0
C	Verarbeitendes Gewerbe	7 216,0	7 249,0
D	Energieversorgung	256,0	251,0
E	Wasserversorgung; Entsorgung und Beseitigung von Umweltverschmutzungen	257,0	256,0
F	Baugewerbe	1 920,0	1 928,0
G-T	Dienstleistungsbereiche	28 235,0	28 628,0
G-J	Handel, Verkehr und Lagerei, Gastgewerbe, Information und Kommunikation	9 857,0	9 926,0
G-I	Handel, Verkehr und Lagerei, Gastgewerbe	8 771,0	8 851,0
G	Handel; Instandhaltung und Reparatur von Kraftfahrzeugen	5 255,0	5 253,0
H	Verkehr und Lagerei	1 998,0	2 047,0
I	Gastgewerbe	1 518,0	1 551,0
J	Information und Kommunikation	1 086,0	1 075,0
K-N	Finanz-, Versicherungs- und Unternehmensdienstleistungen, Grundstücks- und Wohnungswesen	6 251,0	6 389,0
K	Finanz- und Versicherungsdienstleistungen	1 043,0	1 039,0
L	Grundstücks- und Wohnungswesen	407,0	411,0
M-N	Unternehmensdienstleistungen	4 801,0	4 939,0
M	Freiberufliche, wissenschaftliche und technische Dienstleistungen	2 041,0	2 097,0
N	Sonstige Unternehmensdienstleistungen	2 760,0	2 842,0
O-T	Öffentliche und sonstige Dienstleistungen, Erziehung, Gesundheit, Häusliche Dienste	12 127,0	12 313,0
O-Q	Öffentliche Dienstleistungen, Erziehung, Gesundheit	9 645,0	9 832,0
O	Öffentliche Verwaltung, Verteidigung; Sozialversicherung	2 554,0	2 564,0
P	Erziehung und Unterricht	2 228,0	2 236,0
Q	Gesundheits- und Sozialwesen	4 863,0	5 032,0
R-T	Sonstige Dienstleistungen	2 482,0	2 481,0
R	Kunst, Unterhaltung und Erholung	477,0	484,0
S	Sonstige Dienstleistungen a. n. g.	1 189,0	1 170,0
T	Häusliche Dienste	816,0	827,0
<b>A-T</b>	<b>Alle Wirtschaftsbereiche</b>	<b>38 290,0</b>	<b>38 723,0</b>

## in Deutschland nach Wirtschaftsbereichen

2016	2017	2018	2019	2020	2021	2022	2023	2024	WZ 2008
<b>Tausend Personen</b>									
354,0	353,0	356,0	359,0	359,0	358,0	360,0	355,0	354,0	A
9 793,0	9 911,0	10 099,0	10 200,0	10 059,0	9 995,0	10 062,0	10 112,0	10 044,0	B-F
7 834,0	7 915,0	8 057,0	8 119,0	7 934,0	7 835,0	7 871,0	7 904,0	7 857,0	B-E
53,0	51,0	46,0	44,0	41,0	40,0	40,0	39,0	.	B
7 272,0	7 345,0	7 476,0	7 529,0	7 341,0	7 237,0	7 262,0	7 282,0	7 215,0	C
251,0	255,0	259,0	262,0	268,0	272,0	276,0	287,0	.	D
258,0	264,0	276,0	284,0	284,0	286,0	293,0	296,0	.	E
1 959,0	1 996,0	2 042,0	2 081,0	2 125,0	2 160,0	2 191,0	2 208,0	2 187,0	F
29 179,0	29 733,0	30 194,0	30 586,0	30 509,0	30 748,0	31 359,0	31 696,0	31 910,0	G-T
10 083,0	10 254,0	10 457,0	10 595,0	10 451,0	10 403,0	10 651,0	10 776,0	10 804,0	G-J
8 977,0	9 114,0	9 271,0	9 355,0	9 183,0	9 091,0	9 255,0	9 335,0	.	G-I
5 301,0	5 356,0	5 416,0	5 437,0	5 400,0	5 397,0	5 429,0	5 403,0	.	G
2 091,0	2 145,0	2 218,0	2 255,0	2 262,0	2 280,0	2 292,0	2 312,0	.	H
1 585,0	1 613,0	1 637,0	1 663,0	1 521,0	1 414,0	1 534,0	1 620,0	.	I
1 106,0	1 140,0	1 186,0	1 240,0	1 268,0	1 312,0	1 396,0	1 441,0	.	J
6 529,0	6 673,0	6 745,0	6 750,0	6 641,0	6 691,0	6 831,0	6 900,0	6 877,0	K-N
1 019,0	991,0	973,0	964,0	961,0	958,0	948,0	949,0	.	K
413,0	418,0	422,0	428,0	427,0	429,0	441,0	446,0	.	L
5 097,0	5 264,0	5 350,0	5 358,0	5 253,0	5 304,0	5 442,0	5 505,0	.	M-N
2 149,0	2 211,0	2 286,0	2 349,0	2 372,0	2 416,0	2 490,0	2 557,0	.	M
2 948,0	3 053,0	3 064,0	3 009,0	2 881,0	2 888,0	2 952,0	2 948,0	.	N
12 567,0	12 806,0	12 992,0	13 241,0	13 417,0	13 654,0	13 877,0	14 020,0	14 229,0	O-T
10 057,0	10 257,0	10 440,0	10 634,0	10 814,0	11 072,0	11 258,0	11 364,0	.	O-Q
2 587,0	2 621,0	2 652,0	2 694,0	2 741,0	2 809,0	2 849,0	2 857,0	.	O
2 252,0	2 287,0	2 325,0	2 363,0	2 386,0	2 438,0	2 500,0	2 535,0	.	P
5 218,0	5 349,0	5 463,0	5 577,0	5 687,0	5 825,0	5 909,0	5 972,0	.	Q
2 510,0	2 549,0	2 552,0	2 607,0	2 603,0	2 582,0	2 619,0	2 656,0	.	R-T
491,0	507,0	515,0	525,0	507,0	491,0	518,0	530,0	.	R
1 183,0	1 188,0	1 184,0	1 193,0	1 182,0	1 158,0	1 157,0	1 162,0	.	S
836,0	854,0	853,0	889,0	914,0	933,0	944,0	964,0	.	T
<b>39 326,0</b>	<b>39 997,0</b>	<b>40 649,0</b>	<b>41 145,0</b>	<b>40 927,0</b>	<b>41 101,0</b>	<b>41 781,0</b>	<b>42 163,0</b>	<b>42 308,0</b>	<b>A-T</b>

Noch: 8. Arbeitnehmerinnen und Arbeitnehmer

WZ 2008		2014	2015
<b>Veränderung gegenüber dem Vorjahr in Prozent</b>			
A	Land- und Forstwirtschaft, Fischerei	3,6	2,0
B-F	Produzierendes Gewerbe	0,7	0,3
B-E	Produzierendes Gewerbe ohne Baugewerbe	0,7	0,3
B	Bergbau und Gewinnung von Steinen und Erden	- 3,3	- 3,4
C	Verarbeitendes Gewerbe	0,7	0,5
D	Energieversorgung	- 0,4	- 2,0
E	Wasserversorgung; Entsorgung und Beseitigung von Umweltverschmutzungen	1,6	- 0,4
F	Baugewerbe	0,8	0,4
G-T	Dienstleistungsbereiche	1,2	1,4
G-J	Handel, Verkehr und Lagerei, Gastgewerbe, Information und Kommunikation	0,9	0,7
G-I	Handel, Verkehr und Lagerei, Gastgewerbe	0,8	0,9
G	Handel; Instandhaltung und Reparatur von Kraftfahrzeugen	0,2	0,0
H	Verkehr und Lagerei	1,6	2,5
I	Gastgewerbe	1,8	2,2
J	Information und Kommunikation	1,5	- 1,0
K-N	Finanz-, Versicherungs- und Unternehmensdienstleistungen, Grundstücks- und Wohnungswesen	1,7	2,2
K	Finanz- und Versicherungsdienstleistungen	- 0,7	- 0,4
L	Grundstücks- und Wohnungswesen	1,8	1,0
M-N	Unternehmensdienstleistungen	2,2	2,9
M	Freiberufliche, wissenschaftliche und technische Dienstleistungen	2,5	2,7
N	Sonstige Unternehmensdienstleistungen	2,0	3,0
O-T	Öffentliche und sonstige Dienstleistungen, Erziehung, Gesundheit, Häusliche Dienste	1,2	1,5
O-Q	Öffentliche Dienstleistungen, Erziehung, Gesundheit	1,5	1,9
O	Öffentliche Verwaltung, Verteidigung; Sozialversicherung	- 0,2	0,4
P	Erziehung und Unterricht	1,3	0,4
Q	Gesundheits- und Sozialwesen	2,6	3,5
R-T	Sonstige Dienstleistungen	0,1	0,0
R	Kunst, Unterhaltung und Erholung	1,7	1,5
S	Sonstige Dienstleistungen a. n. g.	- 0,6	- 1,6
T	Häusliche Dienste	0,1	1,3
<b>A-T</b>	<b>Alle Wirtschaftsbereiche</b>	<b>1,1</b>	<b>1,1</b>

in Deutschland nach Wirtschaftsbereichen

2016	2017	2018	2019	2020	2021	2022	2023	2024	WZ 2008
<b>Veränderung gegenüber dem Vorjahr in Prozent</b>									
-	- 0,3	0,8	0,8	-	- 0,3	0,6	- 1,4	- 0,3	A
0,5	1,2	1,9	1,0	- 1,4	- 0,6	0,7	0,5	- 0,7	B-F
0,3	1,0	1,8	0,8	- 2,3	- 1,2	0,5	0,4	- 0,6	B-E
- 7,0	- 3,8	- 9,8	- 4,3	- 6,8	- 2,4	-	- 2,5	.	B
0,3	1,0	1,8	0,7	- 2,5	- 1,4	0,3	0,3	- 0,9	C
-	1,6	1,6	1,2	2,3	1,5	1,5	4,0	.	D
0,8	2,3	4,5	2,9	-	0,7	2,4	1,0	.	E
1,6	1,9	2,3	1,9	2,1	1,6	1,4	0,8	- 1,0	F
1,9	1,9	1,6	1,3	- 0,3	0,8	2,0	1,1	0,7	G-T
1,6	1,7	2,0	1,3	- 1,4	- 0,5	2,4	1,2	0,3	G-J
1,4	1,5	1,7	0,9	- 1,8	- 1,0	1,8	0,9	.	G-I
0,9	1,0	1,1	0,4	- 0,7	- 0,1	0,6	- 0,5	.	G
2,1	2,6	3,4	1,7	0,3	0,8	0,5	0,9	.	H
2,2	1,8	1,5	1,6	- 8,5	- 7,0	8,5	5,6	.	I
2,9	3,1	4,0	4,6	2,3	3,5	6,4	3,2	.	J
2,2	2,2	1,1	0,1	- 1,6	0,8	2,1	1,0	- 0,3	K-N
- 1,9	- 2,7	- 1,8	- 0,9	- 0,3	- 0,3	- 1,0	0,1	.	K
0,5	1,2	1,0	1,4	- 0,2	0,5	2,8	1,1	.	L
3,2	3,3	1,6	0,1	- 2,0	1,0	2,6	1,2	.	M-N
2,5	2,9	3,4	2,8	1,0	1,9	3,1	2,7	.	M
3,7	3,6	0,4	- 1,8	- 4,3	0,2	2,2	- 0,1	.	N
2,1	1,9	1,5	1,9	1,3	1,8	1,6	1,0	1,5	O-T
2,3	2,0	1,8	1,9	1,7	2,4	1,7	0,9	.	O-Q
0,9	1,3	1,2	1,6	1,7	2,5	1,4	0,3	.	O
0,7	1,6	1,7	1,6	1,0	2,2	2,5	1,4	.	P
3,7	2,5	2,1	2,1	2,0	2,4	1,4	1,1	.	Q
1,2	1,6	0,1	2,2	- 0,2	- 0,8	1,4	1,4	.	R-T
1,4	3,3	1,6	1,9	- 3,4	- 3,2	5,5	2,3	.	R
1,1	0,4	- 0,3	0,8	- 0,9	- 2,0	- 0,1	0,4	.	S
1,1	2,2	- 0,1	4,2	2,8	2,1	1,2	2,1	.	T
<b>1,6</b>	<b>1,7</b>	<b>1,6</b>	<b>1,2</b>	<b>- 0,5</b>	<b>0,4</b>	<b>1,7</b>	<b>0,9</b>	<b>0,3</b>	<b>A-T</b>

Noch: 8. Arbeitnehmerinnen und Arbeitnehmer

WZ 2008		2014	2015
<b>Anteil an allen Wirtschaftsbereichen in Prozent</b>			
A	Land- und Forstwirtschaft, Fischerei	0,9	0,9
B-F	Produzierendes Gewerbe	25,4	25,2
B-E	Produzierendes Gewerbe ohne Baugewerbe	20,3	20,2
B	Bergbau und Gewinnung von Steinen und Erden	0,2	0,1
C	Verarbeitendes Gewerbe	18,8	18,7
D	Energieversorgung	0,7	0,6
E	Wasserversorgung; Entsorgung und Beseitigung von Umweltverschmutzungen	0,7	0,7
F	Baugewerbe	5,0	5,0
G-T	Dienstleistungsbereiche	73,7	73,9
G-J	Handel, Verkehr und Lagerei, Gastgewerbe, Information und Kommunikation	25,7	25,6
G-I	Handel, Verkehr und Lagerei, Gastgewerbe	22,9	22,9
G	Handel; Instandhaltung und Reparatur von Kraftfahrzeugen	13,7	13,6
H	Verkehr und Lagerei	5,2	5,3
I	Gastgewerbe	4,0	4,0
J	Information und Kommunikation	2,8	2,8
K-N	Finanz-, Versicherungs- und Unternehmensdienstleistungen, Grundstücks- und Wohnungswesen	16,3	16,5
K	Finanz- und Versicherungsdienstleistungen	2,7	2,7
L	Grundstücks- und Wohnungswesen	1,1	1,1
M-N	Unternehmensdienstleistungen	12,5	12,8
M	Freiberufliche, wissenschaftliche und technische Dienstleistungen	5,3	5,4
N	Sonstige Unternehmensdienstleistungen	7,2	7,3
O-T	Öffentliche und sonstige Dienstleistungen, Erziehung, Gesundheit, Häusliche Dienste	31,7	31,8
O-Q	Öffentliche Dienstleistungen, Erziehung, Gesundheit	25,2	25,4
O	Öffentliche Verwaltung, Verteidigung; Sozialversicherung	6,7	6,6
P	Erziehung und Unterricht	5,8	5,8
Q	Gesundheits- und Sozialwesen	12,7	13,0
R-T	Sonstige Dienstleistungen	6,5	6,4
R	Kunst, Unterhaltung und Erholung	1,2	1,2
S	Sonstige Dienstleistungen a. n. g.	3,1	3,0
T	Häusliche Dienste	2,1	2,1
<b>A-T</b>	<b>Alle Wirtschaftsbereiche</b>	<b>100</b>	<b>100</b>



[illegible]

Noch: 8. Arbeitnehmerinnen und Arbeitnehmer

WZ 2008		2014	2015
<b>Anteil an den Erwerbstätigen in Prozent (Arbeitnehmerquote)</b>			
A	Land- und Forstwirtschaft, Fischerei	54,2	55,7
B-F	Produzierendes Gewerbe	92,5	92,6
B-E	Produzierendes Gewerbe ohne Baugewerbe	96,6	96,6
B	Bergbau und Gewinnung von Steinen und Erden	96,7	96,6
C	Verarbeitendes Gewerbe	96,5	96,5
D	Energieversorgung	100,0	100,0
E	Wasserversorgung; Entsorgung und Beseitigung von Umweltverschmutzungen	96,6	96,6
F	Baugewerbe	79,0	79,4
G-T	Dienstleistungsbereiche	89,3	89,5
G-J	Handel, Verkehr und Lagerei, Gastgewerbe, Information und Kommunikation	89,5	89,7
G-I	Handel, Verkehr und Lagerei, Gastgewerbe	89,6	89,9
G	Handel; Instandhaltung und Reparatur von Kraftfahrzeugen	89,4	89,6
H	Verkehr und Lagerei	94,0	94,2
I	Gastgewerbe	85,2	85,8
J	Information und Kommunikation	88,0	88,0
K-N	Finanz-, Versicherungs- und Unternehmensdienstleistungen, Grundstücks- und Wohnungswesen	85,0	85,5
K	Finanz- und Versicherungsdienstleistungen	87,9	87,9
L	Grundstücks- und Wohnungswesen	87,0	87,8
M-N	Unternehmensdienstleistungen	84,3	84,8
M	Freiberufliche, wissenschaftliche und technische Dienstleistungen	76,0	76,7
N	Sonstige Unternehmensdienstleistungen	91,7	91,9
O-T	Öffentliche und sonstige Dienstleistungen, Erziehung, Gesundheit, Häusliche Dienste	91,5	91,6
O-Q	Öffentliche Dienstleistungen, Erziehung, Gesundheit	93,7	93,7
O	Öffentliche Verwaltung, Verteidigung; Sozialversicherung	100,0	100,0
P	Erziehung und Unterricht	92,1	91,9
Q	Gesundheits- und Sozialwesen	91,4	91,6
R-T	Sonstige Dienstleistungen	83,9	83,9
R	Kunst, Unterhaltung und Erholung	71,9	72,2
S	Sonstige Dienstleistungen a. n. g.	80,3	80,2
T	Häusliche Dienste	100,0	100,0
<b>A-T</b>	<b>Alle Wirtschaftsbereiche</b>	<b>89,6</b>	<b>89,8</b>

in Deutschland nach Wirtschaftsbereichen

2016	2017	2018	2019	2020	2021	2022	2023	2024	WZ 2008
<b>Anteil an den Erwerbstätigen in Prozent (Arbeitnehmerquote)</b>									
56,7	58,1	58,7	59,9	61,3	62,0	62,5	62,1	62,3	A
92,8	92,9	93,1	93,3	93,3	93,4	93,5	93,7	93,8	B-F
96,6	96,7	96,8	97,0	96,9	96,9	97,0	97,0	97,2	B-E
96,4	96,2	95,8	95,7	95,3	95,2	95,2	95,1	.	B
96,5	96,6	96,7	96,9	96,8	96,8	96,9	96,9	97,0	C
100,0	100,0	100,0	100,0	100,0	100,0	100,0	100,0	.	D
96,6	96,7	96,8	96,9	96,9	97,3	97,3	97,4	.	E
80,0	80,4	80,8	81,3	82,0	82,6	83,0	83,3	83,4	F
89,8	90,1	90,3	90,6	90,8	91,0	91,3	91,5	91,7	G-T
90,0	90,5	90,8	91,1	91,3	91,6	92,0	92,2	92,4	G-J
90,2	90,7	91,1	91,3	91,5	91,7	92,1	92,2	.	G-I
89,8	90,4	90,6	90,8	91,2	91,5	91,8	91,9	.	G
94,4	94,6	94,9	95,1	95,3	95,7	95,8	95,9	.	H
86,5	87,1	87,6	88,0	87,3	86,9	87,9	88,5	.	I
88,3	88,6	89,2	89,9	90,3	90,9	91,7	92,0	.	J
85,9	86,2	86,5	86,9	87,2	87,5	87,8	88,0	88,2	K-N
87,8	87,7	88,1	88,2	88,3	88,3	88,3	88,3	.	K
88,4	88,6	88,8	89,4	89,3	89,2	89,3	88,8	.	L
85,3	85,7	86,1	86,4	86,8	87,2	87,6	87,9	.	M-N
77,4	78,0	78,8	79,8	80,8	81,5	82,3	82,9	.	M
92,2	92,4	92,5	92,4	92,4	92,6	92,7	92,8	.	N
91,7	91,9	92,0	92,2	92,3	92,4	92,6	92,7	93,0	O-T
93,8	93,9	94,0	94,2	94,3	94,5	94,5	94,6	.	O-Q
100,0	100,0	100,0	100,0	100,0	100,0	100,0	100,0	.	O
91,7	91,8	91,9	91,9	92,0	92,3	92,6	92,9	.	P
91,9	92,0	92,3	92,7	92,8	92,9	92,9	92,9	.	Q
84,2	84,5	84,6	84,8	84,7	84,6	85,0	85,6	.	R-T
73,3	74,2	74,4	74,5	73,9	73,8	75,6	76,9	.	R
80,3	80,3	80,4	80,5	80,2	79,7	79,7	80,2	.	S
100,0	100,0	100,0	100,0	100,0	100,0	100,0	100,0	.	T
<b>90,0</b>	<b>90,3</b>	<b>90,6</b>	<b>90,8</b>	<b>91,0</b>	<b>91,2</b>	<b>91,5</b>	<b>91,6</b>	<b>91,8</b>	<b>A-T</b>

## 9. Selbstständige und mithelfende Familienangehörige

WZ 2008		2014	2015
Tausend Personen			
A	Land- und Forstwirtschaft, Fischerei	4,2	3,6
B-F	Produzierendes Gewerbe	29,5	28,6
B-E	Produzierendes Gewerbe ohne Baugewerbe	9,8	9,7
B	Bergbau und Gewinnung von Steinen und Erden	0,1	0,1
C	Verarbeitendes Gewerbe	9,4	9,3
D	Energieversorgung	-	-
E	Wasserversorgung; Entsorgung und Beseitigung von Umweltverschmutzungen	0,3	0,3
F	Baugewerbe	19,7	18,9
G-T	Dienstleistungsbereiche	77,2	77,4
G-J	Handel, Verkehr und Lagerei, Gastgewerbe, Information und Kommunikation	28,8	28,2
G-I	Handel, Verkehr und Lagerei, Gastgewerbe	26,6	25,8
G	Handel; Instandhaltung und Reparatur von Kraftfahrzeugen	15,9	15,5
H	Verkehr und Lagerei	3,6	3,7
I	Gastgewerbe	7,0	6,7
J	Information und Kommunikation	2,2	2,3
K-N	Finanz-, Versicherungs- und Unternehmensdienstleistungen, Grundstücks- und Wohnungswesen	25,3	25,9
K	Finanz- und Versicherungsdienstleistungen	4,2	4,4
L	Grundstücks- und Wohnungswesen	1,3	1,2
M-N	Unternehmensdienstleistungen	19,9	20,3
M	Freiberufliche, wissenschaftliche und technische Dienstleistungen	12,0	12,2
N	Sonstige Unternehmensdienstleistungen	7,9	8,1
O-T	Öffentliche und sonstige Dienstleistungen, Erziehung, Gesundheit, Häusliche Dienste	23,1	23,3
O-Q	Öffentliche Dienstleistungen, Erziehung, Gesundheit	11,1	11,8
O	Öffentliche Verwaltung, Verteidigung; Sozialversicherung	-	-
P	Erziehung und Unterricht	2,7	3,0
Q	Gesundheits- und Sozialwesen	8,4	8,8
R-T	Sonstige Dienstleistungen	12,0	11,5
R	Kunst, Unterhaltung und Erholung	2,8	2,5
S	Sonstige Dienstleistungen a. n. g.	9,2	9,0
T	Häusliche Dienste	-	-
A-T	<b>Alle Wirtschaftsbereiche</b>	<b>110,9</b>	<b>109,6</b>

## in Thüringen nach Wirtschaftsbereichen

2016	2017	2018	2019	2020	2021	2022	2023	2024	WZ 2008
<b>Tausend Personen</b>									
2,7	2,0	2,0	2,1	2,2	2,5	2,5	2,4	2,2	A
27,3	26,6	26,2	25,4	24,9	23,9	23,0	22,7	22,4	B-F
9,6	9,4	9,1	8,7	8,6	8,4	8,2	8,0	7,5	B-E
0,1	0,1	0,1	0,1	0,1	0,1	0,1	0,1	.	B
9,2	9,0	8,8	8,3	8,3	8,1	7,9	7,7	7,3	C
-	-	-	-	-	-	-	-	.	D
0,3	0,3	0,3	0,3	0,3	0,2	0,2	0,2	.	E
17,8	17,2	17,1	16,8	16,3	15,5	14,8	14,7	14,9	F
75,7	72,4	70,6	70,1	68,5	66,3	64,7	64,5	63,2	G-T
27,5	26,1	25,2	24,5	23,4	22,2	21,4	20,7	20,2	G-J
25,3	23,9	23,0	22,2	21,3	20,2	19,3	18,6	.	G-I
15,3	14,4	14,0	13,5	12,8	12,2	11,5	11,0	.	G
3,7	3,6	3,3	3,3	3,2	2,9	2,8	2,7	.	H
6,3	5,9	5,7	5,4	5,3	5,1	4,9	4,8	.	I
2,2	2,2	2,3	2,3	2,1	2,0	2,2	2,1	.	J
25,2	23,9	23,6	23,4	22,7	21,7	20,9	21,6	21,3	K-N
4,4	4,1	4,1	4,3	4,1	3,8	3,9	4,8	.	K
1,1	1,1	1,1	1,0	1,0	1,0	1,0	1,0	.	L
19,7	18,7	18,3	18,1	17,6	17,0	16,0	15,8	.	M-N
12,0	11,5	11,2	10,8	10,5	10,2	9,6	9,4	.	M
7,7	7,1	7,2	7,2	7,1	6,7	6,4	6,3	.	N
23,0	22,4	21,8	22,2	22,5	22,3	22,4	22,3	21,8	O-T
12,5	12,7	12,1	11,9	12,3	12,6	13,2	13,4	.	O-Q
-	-	-	-	-	-	-	-	.	O
3,5	4,0	4,1	4,2	3,9	3,1	2,6	2,6	.	P
9,0	8,8	8,0	7,7	8,3	9,6	10,6	10,8	.	Q
10,4	9,6	9,7	10,3	10,2	9,7	9,1	8,8	.	R-T
2,8	3,1	3,5	3,4	2,8	2,4	2,3	2,4	.	R
7,7	6,5	6,2	6,9	7,4	7,4	6,8	6,5	.	S
-	-	-	-	-	-	-	-	.	T
<b>105,7</b>	<b>101,0</b>	<b>98,9</b>	<b>97,6</b>	<b>95,7</b>	<b>92,7</b>	<b>90,1</b>	<b>89,6</b>	<b>87,9</b>	<b>A-T</b>

Noch: 9. Selbstständige und mithelfende Familienangehörige

WZ 2008		2014	2015
<b>Veränderung gegenüber dem Vorjahr in Prozent</b>			
A	Land- und Forstwirtschaft, Fischerei	- 6,3	- 13,6
B-F	Produzierendes Gewerbe	- 2,4	- 3,1
B-E	Produzierendes Gewerbe ohne Baugewerbe	- 4,9	- 1,0
B	Bergbau und Gewinnung von Steinen und Erden	- 2,9	4,5
C	Verarbeitendes Gewerbe	- 5,1	- 1,0
D	Energieversorgung	-	-
E	Wasserversorgung; Entsorgung und Beseitigung von Umweltverschmutzungen	- 1,9	- 1,0
F	Baugewerbe	- 1,0	- 4,1
G-T	Dienstleistungsbereiche	- 2,9	0,2
G-J	Handel, Verkehr und Lagerei, Gastgewerbe, Information und Kommunikation	- 3,8	- 2,2
G-I	Handel, Verkehr und Lagerei, Gastgewerbe	- 3,4	- 2,7
G	Handel; Instandhaltung und Reparatur von Kraftfahrzeugen	- 2,7	- 2,5
H	Verkehr und Lagerei	- 4,7	1,2
I	Gastgewerbe	- 4,1	- 5,0
J	Information und Kommunikation	- 8,3	3,0
K-N	Finanz-, Versicherungs- und Unternehmensdienstleistungen, Grundstücks- und Wohnungswesen	- 3,0	2,3
K	Finanz- und Versicherungsdienstleistungen	- 6,8	5,9
L	Grundstücks- und Wohnungswesen	- 6,5	- 8,1
M-N	Unternehmensdienstleistungen	- 2,0	2,2
M	Freiberufliche, wissenschaftliche und technische Dienstleistungen	- 2,0	1,9
N	Sonstige Unternehmensdienstleistungen	- 1,9	2,6
O-T	Öffentliche und sonstige Dienstleistungen, Erziehung, Gesundheit, Häusliche Dienste	- 1,5	1,0
O-Q	Öffentliche Dienstleistungen, Erziehung, Gesundheit	- 1,9	6,3
O	Öffentliche Verwaltung, Verteidigung; Sozialversicherung	-	-
P	Erziehung und Unterricht	2,2	12,2
Q	Gesundheits- und Sozialwesen	- 3,1	4,4
R-T	Sonstige Dienstleistungen	- 1,2	- 3,9
R	Kunst, Unterhaltung und Erholung	- 20,5	- 11,1
S	Sonstige Dienstleistungen a. n. g.	6,6	- 1,7
T	Häusliche Dienste	-	-
<b>A-T</b>	<b>Alle Wirtschaftsbereiche</b>	<b>- 2,9</b>	<b>- 1,2</b>

in Thüringen nach Wirtschaftsbereichen

2016	2017	2018	2019	2020	2021	2022	2023	2024	WZ 2008
<b>Veränderung gegenüber dem Vorjahr in Prozent</b>									
- 26,2	- 23,7	0,4	2,2	7,3	11,5	0,3	- 3,7	- 8,4	A
- 4,5	- 2,8	- 1,3	- 3,0	- 2,2	- 3,8	- 4,1	- 1,1	- 1,2	B-F
- 1,6	- 2,1	- 2,5	- 5,0	- 0,4	- 2,6	- 2,8	- 2,5	- 5,5	B-E
- 2,9	- 1,5	- 3,0	3,1	- 4,5	- 6,3	6,7	- 3,1	.	B
- 1,4	- 2,1	- 2,5	- 5,0	- 0,4	- 2,3	- 2,9	- 2,4	- 5,3	C
-	-	-	-	-	-	-	-	.	D
- 5,0	- 0,7	- 2,1	- 4,3	- 1,5	- 12,9	- 1,7	- 3,5	.	E
- 6,0	- 3,1	- 0,6	- 2,0	- 3,1	- 4,5	- 4,8	- 0,3	1,0	F
- 2,2	- 4,4	- 2,5	- 0,7	- 2,2	- 3,3	- 2,4	- 0,2	- 2,0	G-T
- 2,3	- 5,0	- 3,5	- 2,8	- 4,6	- 5,1	- 3,4	- 3,3	- 2,7	G-J
- 2,2	- 5,3	- 4,1	- 3,1	- 4,4	- 5,1	- 4,5	- 3,4	.	G-I
- 1,5	- 5,4	- 3,2	- 3,2	- 5,8	- 4,7	- 5,0	- 4,4	.	G
0,8	- 4,1	- 7,4	0,1	- 1,7	- 9,6	- 5,9	- 1,4	.	H
- 5,4	- 5,9	- 4,4	- 4,6	- 2,7	- 3,4	- 2,5	- 2,2	.	I
- 3,2	- 1,2	2,8	- 0,3	- 6,3	- 4,5	7,5	- 2,8	.	J
- 2,7	- 5,2	- 1,4	- 0,6	- 3,2	- 4,2	- 4,0	3,3	- 1,0	K-N
- 0,8	- 6,4	1,0	4,7	- 5,1	- 8,2	2,8	22,8	.	K
- 6,0	- 2,1	- 3,0	- 5,3	- 2,8	0,6	0,3	4,4	.	L
- 2,9	- 5,1	- 1,9	- 1,5	- 2,7	- 3,5	- 5,7	- 1,5	.	M-N
- 1,8	- 3,8	- 3,1	- 3,2	- 2,9	- 2,7	- 6,4	- 1,8	.	M
- 4,6	- 7,2	0,1	1,1	- 2,4	- 4,6	- 4,8	- 1,0	.	N
- 1,5	- 2,7	- 2,4	1,6	1,4	- 0,6	0,0	- 0,4	- 2,3	O-T
6,0	1,6	- 5,0	- 1,9	3,2	3,0	4,6	1,7	.	O-Q
-	-	-	-	-	-	-	-	.	O
15,8	12,8	3,8	2,4	- 6,6	- 22,2	- 16,3	2,8	.	P
2,6	- 2,7	- 8,9	- 4,2	8,5	14,9	11,2	1,4	.	Q
- 9,3	- 7,9	0,9	6,0	- 0,7	- 5,0	- 5,8	- 3,4	.	R-T
12,2	13,7	11,2	- 2,7	- 17,6	- 16,0	- 1,1	1,3	.	R
- 15,2	- 15,6	- 4,1	11,0	7,6	- 0,8	- 7,3	- 5,0	.	S
-	-	-	-	-	-	-	-	.	T
- 3,6	- 4,4	- 2,1	- 1,3	- 2,0	- 3,1	- 2,8	- 0,5	- 2,0	A-T

Noch: 9. Selbstständige und mithelfende Familienangehörige

WZ 2008		2014	2015
<b>Anteil an allen Wirtschaftsbereichen in Prozent</b>			
A	Land- und Forstwirtschaft, Fischerei	3,8	3,3
B-F	Produzierendes Gewerbe	26,6	26,1
B-E	Produzierendes Gewerbe ohne Baugewerbe	8,8	8,9
B	Bergbau und Gewinnung von Steinen und Erden	0,1	0,1
C	Verarbeitendes Gewerbe	8,5	8,5
D	Energieversorgung	-	-
E	Wasserversorgung; Entsorgung und Beseitigung von Umweltverschmutzungen	0,3	0,3
F	Baugewerbe	17,8	17,3
G-T	Dienstleistungsbereiche	69,6	70,6
G-J	Handel, Verkehr und Lagerei, Gastgewerbe, Information und Kommunikation	26,0	25,7
G-I	Handel, Verkehr und Lagerei, Gastgewerbe	23,9	23,6
G	Handel; Instandhaltung und Reparatur von Kraftfahrzeugen	14,3	14,1
H	Verkehr und Lagerei	3,3	3,4
I	Gastgewerbe	6,3	6,1
J	Information und Kommunikation	2,0	2,1
K-N	Finanz-, Versicherungs- und Unternehmensdienstleistungen, Grundstücks- und Wohnungswesen	22,8	23,6
K	Finanz- und Versicherungsdienstleistungen	3,8	4,0
L	Grundstücks- und Wohnungswesen	1,2	1,1
M-N	Unternehmensdienstleistungen	17,9	18,5
M	Freiberufliche, wissenschaftliche und technische Dienstleistungen	10,8	11,2
N	Sonstige Unternehmensdienstleistungen	7,1	7,4
O-T	Öffentliche und sonstige Dienstleistungen, Erziehung, Gesundheit, Häusliche Dienste	20,8	21,3
O-Q	Öffentliche Dienstleistungen, Erziehung, Gesundheit	10,0	10,8
O	Öffentliche Verwaltung, Verteidigung; Sozialversicherung	-	-
P	Erziehung und Unterricht	2,4	2,8
Q	Gesundheits- und Sozialwesen	7,6	8,0
R-T	Sonstige Dienstleistungen	10,8	10,5
R	Kunst, Unterhaltung und Erholung	2,5	2,3
S	Sonstige Dienstleistungen a. n. g.	8,3	8,2
T	Häusliche Dienste	-	-
<b>A-T</b>	<b>Alle Wirtschaftsbereiche</b>	<b>100</b>	<b>100</b>



[illegible]

Noch: 9. Selbstständige und mithelfende Familienangehörige

WZ 2008		2014	2015
<b>Anteil an Deutschland in Prozent</b>			
A	Land- und Forstwirtschaft, Fischerei	1,4	1,3
B-F	Produzierendes Gewerbe	3,8	3,7
B-E	Produzierendes Gewerbe ohne Baugewerbe	3,6	3,5
B	Bergbau und Gewinnung von Steinen und Erden	3,4	3,5
C	Verarbeitendes Gewerbe	3,6	3,5
D	Energieversorgung	-	-
E	Wasserversorgung; Entsorgung und Beseitigung von Umweltverschmutzungen	3,4	3,4
F	Baugewerbe	3,9	3,8
G-T	Dienstleistungsbereiche	2,3	2,3
G-J	Handel, Verkehr und Lagerei, Gastgewerbe, Information und Kommunikation	2,5	2,5
G-I	Handel, Verkehr und Lagerei, Gastgewerbe	2,6	2,6
G	Handel; Instandhaltung und Reparatur von Kraftfahrzeugen	2,6	2,6
H	Verkehr und Lagerei	2,8	2,9
I	Gastgewerbe	2,7	2,6
J	Information und Kommunikation	1,5	1,6
K-N	Finanz-, Versicherungs- und Unternehmensdienstleistungen, Grundstücks- und Wohnungswesen	2,3	2,4
K	Finanz- und Versicherungsdienstleistungen	2,9	3,1
L	Grundstücks- und Wohnungswesen	2,1	2,1
M-N	Unternehmensdienstleistungen	2,2	2,3
M	Freiberufliche, wissenschaftliche und technische Dienstleistungen	1,9	1,9
N	Sonstige Unternehmensdienstleistungen	3,2	3,2
O-T	Öffentliche und sonstige Dienstleistungen, Erziehung, Gesundheit, Häusliche Dienste	2,1	2,1
O-Q	Öffentliche Dienstleistungen, Erziehung, Gesundheit	1,7	1,8
O	Öffentliche Verwaltung, Verteidigung; Sozialversicherung	-	-
P	Erziehung und Unterricht	1,4	1,5
Q	Gesundheits- und Sozialwesen	1,8	1,9
R-T	Sonstige Dienstleistungen	2,5	2,4
R	Kunst, Unterhaltung und Erholung	1,5	1,3
S	Sonstige Dienstleistungen a. n. g.	3,2	3,1
T	Häusliche Dienste	-	-
<b>A-T</b>	<b>Alle Wirtschaftsbereiche</b>	<b>2,5</b>	<b>2,5</b>

in Thüringen nach Wirtschaftsbereichen

2016	2017	2018	2019	2020	2021	2022	2023	2024	WZ 2008
<b>Anteil an Deutschland in Prozent</b>									
1,0	0,8	0,8	0,9	1,0	1,1	1,2	1,1	1,0	A
3,6	3,5	3,5	3,5	3,4	3,4	3,3	3,3	3,4	B-F
3,5	3,5	3,4	3,4	3,4	3,3	3,3	3,3	3,3	B-E
3,4	3,4	3,3	3,4	3,2	3,0	3,2	3,1	.	B
3,5	3,5	3,4	3,4	3,4	3,4	3,3	3,3	3,3	C
-	-	-	-	-	-	-	-	.	D
3,2	3,2	3,1	3,0	2,9	2,9	2,8	2,7	.	E
3,6	3,5	3,5	3,5	3,5	3,4	3,3	3,3	3,4	F
2,3	2,2	2,2	2,2	2,2	2,2	2,2	2,2	2,2	G-T
2,5	2,4	2,4	2,4	2,4	2,3	2,3	2,3	2,3	G-J
2,6	2,6	2,5	2,5	2,5	2,5	2,4	2,4	.	G-I
2,5	2,5	2,5	2,5	2,4	2,4	2,4	2,3	.	G
3,0	2,9	2,8	2,8	2,9	2,9	2,7	2,7	.	H
2,5	2,5	2,4	2,4	2,4	2,4	2,3	2,3	.	I
1,5	1,5	1,6	1,6	1,6	1,5	1,7	1,7	.	J
2,4	2,2	2,2	2,3	2,3	2,3	2,2	2,3	2,3	K-N
3,1	3,0	3,2	3,4	3,2	3,0	3,1	3,8	.	K
2,1	2,0	2,0	2,0	1,9	1,9	1,9	1,8	.	L
2,2	2,1	2,1	2,1	2,2	2,2	2,1	2,1	.	M-N
1,9	1,8	1,8	1,8	1,9	1,9	1,8	1,8	.	M
3,1	2,8	2,9	2,9	3,0	2,9	2,8	2,8	.	N
2,0	2,0	1,9	2,0	2,0	2,0	2,0	2,0	2,0	O-T
1,9	1,9	1,8	1,8	1,9	1,9	2,0	2,1	.	O-Q
-	-	-	-	-	-	-	-	.	O
1,7	1,9	2,0	2,0	1,9	1,5	1,3	1,4	.	P
2,0	1,9	1,8	1,7	1,9	2,2	2,4	2,4	.	Q
2,2	2,1	2,1	2,2	2,2	2,1	2,0	2,0	.	R-T
1,5	1,8	2,0	1,9	1,6	1,4	1,4	1,5	.	R
2,6	2,2	2,2	2,4	2,5	2,5	2,3	2,3	.	S
-	-	-	-	-	-	-	-	.	T
<b>2,4</b>	<b>2,4</b>	<b>2,3</b>	<b>2,4</b>	<b>2,4</b>	<b>2,3</b>	<b>2,3</b>	<b>2,3</b>	<b>2,3</b>	<b>A-T</b>

Noch: 9. Selbstständige und mithelfende Familienangehörige

WZ 2008		2014	2015
<b>Anteil an den Erwerbstätigen in Prozent (Selbstständigenquote)</b>			
A	Land- und Forstwirtschaft, Fischerei	19,0	17,1
B-F	Produzierendes Gewerbe	9,5	9,3
B-E	Produzierendes Gewerbe ohne Baugewerbe	4,3	4,2
B	Bergbau und Gewinnung von Steinen und Erden	7,9	6,8
C	Verarbeitendes Gewerbe	4,4	4,3
D	Energieversorgung	-	-
E	Wasserversorgung; Entsorgung und Beseitigung von Umweltverschmutzungen	3,2	3,3
F	Baugewerbe	24,3	23,9
G-T	Dienstleistungsbereiche	10,9	10,9
G-J	Handel, Verkehr und Lagerei, Gastgewerbe, Information und Kommunikation	12,7	12,5
G-I	Handel, Verkehr und Lagerei, Gastgewerbe	12,7	12,4
G	Handel; Instandhaltung und Reparatur von Kraftfahrzeugen	13,2	12,9
H	Verkehr und Lagerei	7,2	7,2
I	Gastgewerbe	18,6	17,7
J	Information und Kommunikation	13,5	13,8
K-N	Finanz-, Versicherungs- und Unternehmensdienstleistungen, Grundstücks- und Wohnungswesen	16,3	16,4
K	Finanz- und Versicherungsdienstleistungen	23,6	25,0
L	Grundstücks- und Wohnungswesen	13,4	12,3
M-N	Unternehmensdienstleistungen	15,5	15,5
M	Freiberufliche, wissenschaftliche und technische Dienstleistungen	24,9	25,6
N	Sonstige Unternehmensdienstleistungen	9,9	9,7
O-T	Öffentliche und sonstige Dienstleistungen, Erziehung, Gesundheit, Häusliche Dienste	7,1	7,2
O-Q	Öffentliche Dienstleistungen, Erziehung, Gesundheit	4,1	4,4
O	Öffentliche Verwaltung, Verteidigung; Sozialversicherung	-	-
P	Erziehung und Unterricht	4,5	5,2
Q	Gesundheits- und Sozialwesen	6,1	6,2
R-T	Sonstige Dienstleistungen	21,3	21,0
R	Kunst, Unterhaltung und Erholung	19,8	18,1
S	Sonstige Dienstleistungen a. n. g.	26,5	26,8
T	Häusliche Dienste	-	-
<b>A-T</b>	<b>Alle Wirtschaftsbereiche</b>	<b>10,7</b>	<b>10,5</b>

in Thüringen nach Wirtschaftsbereichen

2016	2017	2018	2019	2020	2021	2022	2023	2024	WZ 2008
<b>Anteil an den Erwerbstätigen in Prozent (Selbstständigenquote)</b>									
13,2	10,7	10,8	11,2	12,2	13,8	14,1	13,8	13,1	A
8,9	8,6	8,4	8,2	8,2	8,0	7,7	7,6	7,7	B-F
4,1	4,0	3,9	3,7	3,8	3,7	3,6	3,5	3,4	B-E
6,7	6,5	6,5	6,3	4,5	4,5	4,7	4,7	.	B
4,3	4,1	4,0	3,8	3,9	3,9	3,7	3,7	3,5	C
-	-	-	-	-	-	-	-	.	D
3,1	3,1	3,0	2,8	2,8	2,5	2,3	2,3	.	E
22,9	22,6	22,6	22,3	21,7	21,1	20,6	20,8	21,3	F
10,6	10,1	9,9	9,8	9,7	9,4	9,1	9,1	8,9	G-T
12,2	11,6	11,1	10,9	10,6	10,2	9,7	9,4	9,2	G-J
12,1	11,4	10,9	10,7	10,5	10,1	9,5	9,3	.	G-I
12,7	12,1	11,6	11,4	10,9	10,5	10,1	9,7	.	G
7,2	6,8	6,3	6,3	6,3	5,7	5,2	5,3	.	H
16,9	16,0	15,3	14,6	15,2	15,5	14,2	13,4	.	I
13,2	13,4	13,6	13,3	12,3	11,2	11,8	11,0	.	J
16,0	15,1	15,0	15,2	15,2	14,6	14,3	14,9	15,1	K-N
25,7	25,1	26,0	27,6	27,0	25,4	26,2	30,8	.	K
11,3	10,9	10,6	9,9	10,0	10,0	10,1	10,5	.	L
15,1	14,2	14,0	14,1	14,2	13,7	13,2	13,2	.	M-N
25,6	24,8	24,0	23,3	22,6	22,1	21,3	21,0	.	M
9,2	8,4	8,5	8,9	9,1	8,7	8,4	8,5	.	N
7,0	6,7	6,6	6,6	6,7	6,6	6,5	6,4	6,2	O-T
4,6	4,6	4,3	4,2	4,3	4,4	4,5	4,6	.	O-Q
-	-	-	-	-	-	-	-	.	O
6,0	6,7	6,9	7,1	6,7	5,2	4,3	4,4	.	P
6,2	5,9	5,3	5,1	5,4	6,1	6,7	6,8	.	Q
19,3	17,8	18,1	18,7	18,6	18,2	17,3	16,7	.	R-T
20,0	21,5	23,0	22,3	19,5	17,4	17,3	17,4	.	R
23,4	20,5	20,0	21,6	22,9	23,2	21,9	21,0	.	S
-	-	-	-	-	-	-	-	.	T
<b>10,2</b>	<b>9,7</b>	<b>9,5</b>	<b>9,3</b>	<b>9,3</b>	<b>9,1</b>	<b>8,8</b>	<b>8,7</b>	<b>8,6</b>	<b>A-T</b>

## 10. Selbstständige und mithelfende Familienangehörige

WZ 2008		2014	2015
<b>Tausend Personen</b>			
A	Land- und Forstwirtschaft, Fischerei	293,0	281,0
B-F	Produzierendes Gewerbe	786,0	774,0
B-E	Produzierendes Gewerbe ohne Baugewerbe	276,0	274,0
B	Bergbau und Gewinnung von Steinen und Erden	2,0	2,0
C	Verarbeitendes Gewerbe	265,0	263,0
D	Energieversorgung	-	-
E	Wasserversorgung; Entsorgung und Beseitigung von Umweltverschmutzungen	9,0	9,0
F	Baugewerbe	510,0	500,0
G-T	Dienstleistungsbereiche	3 387,0	3 359,0
G-J	Handel, Verkehr und Lagerei, Gastgewerbe, Information und Kommunikation	1 161,0	1 136,0
G-I	Handel, Verkehr und Lagerei, Gastgewerbe	1 013,0	989,0
G	Handel; Instandhaltung und Reparatur von Kraftfahrzeugen	621,0	607,0
H	Verkehr und Lagerei	128,0	126,0
I	Gastgewerbe	264,0	256,0
J	Information und Kommunikation	148,0	147,0
K-N	Finanz-, Versicherungs- und Unternehmensdienstleistungen, Grundstücks- und Wohnungswesen	1 100,0	1 087,0
K	Finanz- und Versicherungsdienstleistungen	144,0	143,0
L	Grundstücks- und Wohnungswesen	61,0	57,0
M-N	Unternehmensdienstleistungen	895,0	887,0
M	Freiberufliche, wissenschaftliche und technische Dienstleistungen	646,0	637,0
N	Sonstige Unternehmensdienstleistungen	249,0	250,0
O-T	Öffentliche und sonstige Dienstleistungen, Erziehung, Gesundheit, Häusliche Dienste	1 126,0	1 136,0
O-Q	Öffentliche Dienstleistungen, Erziehung, Gesundheit	649,0	661,0
O	Öffentliche Verwaltung, Verteidigung; Sozialversicherung	-	-
P	Erziehung und Unterricht	192,0	197,0
Q	Gesundheits- und Sozialwesen	457,0	464,0
R-T	Sonstige Dienstleistungen	477,0	475,0
R	Kunst, Unterhaltung und Erholung	186,0	186,0
S	Sonstige Dienstleistungen a. n. g.	291,0	289,0
T	Häusliche Dienste	-	-
<b>A-T</b>	<b>Alle Wirtschaftsbereiche</b>	<b>4 466,0</b>	<b>4 414,0</b>

## in Deutschland nach Wirtschaftsbereichen

2016	2017	2018	2019	2020	2021	2022	2023	2024	WZ 2008
<b>Tausend Personen</b>									
270,0	255,0	250,0	240,0	227,0	219,0	216,0	217,0	214,0	A
763,0	756,0	750,0	733,0	724,0	708,0	694,0	684,0	665,0	B-F
273,0	269,0	266,0	255,0	256,0	252,0	246,0	241,0	229,0	B-E
2,0	2,0	2,0	2,0	2,0	2,0	2,0	2,0	.	B
262,0	258,0	255,0	244,0	245,0	242,0	236,0	231,0	220,0	C
-	-	-	-	-	-	-	-	.	D
9,0	9,0	9,0	9,0	9,0	8,0	8,0	8,0	.	E
490,0	487,0	484,0	478,0	468,0	456,0	448,0	443,0	436,0	F
3 327,0	3 282,0	3 229,0	3 173,0	3 088,0	3 025,0	2 984,0	2 947,0	2 895,0	G-T
1 118,0	1 079,0	1 054,0	1 032,0	990,0	950,0	926,0	911,0	894,0	G-J
972,0	932,0	910,0	892,0	854,0	819,0	799,0	786,0	.	G-I
600,0	571,0	560,0	548,0	521,0	502,0	487,0	476,0	.	G
125,0	123,0	118,0	117,0	112,0	103,0	101,0	100,0	.	H
247,0	238,0	232,0	227,0	221,0	214,0	211,0	210,0	.	I
146,0	147,0	144,0	140,0	136,0	131,0	127,0	125,0	.	J
1 073,0	1 069,0	1 049,0	1 022,0	977,0	958,0	947,0	940,0	923,0	K-N
142,0	139,0	131,0	129,0	127,0	127,0	126,0	126,0	.	K
54,0	54,0	53,0	51,0	51,0	52,0	53,0	56,0	.	L
877,0	876,0	865,0	842,0	799,0	779,0	768,0	758,0	.	M-N
628,0	625,0	615,0	596,0	563,0	548,0	537,0	529,0	.	M
249,0	251,0	250,0	246,0	236,0	231,0	231,0	229,0	.	N
1 136,0	1 134,0	1 126,0	1 119,0	1 121,0	1 117,0	1 111,0	1 096,0	1 078,0	O-T
666,0	667,0	661,0	650,0	651,0	648,0	650,0	651,0	.	O-Q
-	-	-	-	-	-	-	-	.	O
203,0	204,0	206,0	208,0	208,0	203,0	199,0	193,0	.	P
463,0	463,0	455,0	442,0	443,0	445,0	451,0	458,0	.	Q
470,0	467,0	465,0	469,0	470,0	469,0	461,0	445,0	.	R-T
179,0	176,0	177,0	180,0	179,0	174,0	167,0	159,0	.	R
291,0	291,0	288,0	289,0	291,0	295,0	294,0	286,0	.	S
-	-	-	-	-	-	-	-	.	T
<b>4 360,0</b>	<b>4 293,0</b>	<b>4 229,0</b>	<b>4 146,0</b>	<b>4 039,0</b>	<b>3 952,0</b>	<b>3 894,0</b>	<b>3 848,0</b>	<b>3 774,0</b>	<b>A-T</b>

Noch: 10. Selbstständige und mithelfende Familienangehörige

WZ 2008		2014	2015
<b>Veränderung gegenüber dem Vorjahr in Prozent</b>			
A	Land- und Forstwirtschaft, Fischerei	- 4,6	- 4,1
B-F	Produzierendes Gewerbe	- 1,3	- 1,5
B-E	Produzierendes Gewerbe ohne Baugewerbe	- 2,5	- 0,7
B	Bergbau und Gewinnung von Steinen und Erden	-	-
C	Verarbeitendes Gewerbe	- 2,6	- 0,8
D	Energieversorgung	-	-
E	Wasserversorgung; Entsorgung und Beseitigung von Umweltverschmutzungen	-	-
F	Baugewerbe	- 0,6	- 2,0
G-T	Dienstleistungsbereiche	- 0,3	- 0,8
G-J	Handel, Verkehr und Lagerei, Gastgewerbe, Information und Kommunikation	- 1,5	- 2,2
G-I	Handel, Verkehr und Lagerei, Gastgewerbe	- 1,8	- 2,4
G	Handel; Instandhaltung und Reparatur von Kraftfahrzeugen	- 1,4	- 2,3
H	Verkehr und Lagerei	- 1,5	- 1,6
I	Gastgewerbe	- 2,9	- 3,0
J	Information und Kommunikation	0,7	- 0,7
K-N	Finanz-, Versicherungs- und Unternehmensdienstleistungen, Grundstücks- und Wohnungswesen	-	- 1,2
K	Finanz- und Versicherungsdienstleistungen	- 1,4	- 0,7
L	Grundstücks- und Wohnungswesen	- 6,2	- 6,6
M-N	Unternehmensdienstleistungen	0,7	- 0,9
M	Freiberufliche, wissenschaftliche und technische Dienstleistungen	0,6	- 1,4
N	Sonstige Unternehmensdienstleistungen	0,8	0,4
O-T	Öffentliche und sonstige Dienstleistungen, Erziehung, Gesundheit, Häusliche Dienste	0,6	0,9
O-Q	Öffentliche Dienstleistungen, Erziehung, Gesundheit	1,4	1,8
O	Öffentliche Verwaltung, Verteidigung; Sozialversicherung	-	-
P	Erziehung und Unterricht	2,1	2,6
Q	Gesundheits- und Sozialwesen	1,1	1,5
R-T	Sonstige Dienstleistungen	- 0,4	- 0,4
R	Kunst, Unterhaltung und Erholung	-	-
S	Sonstige Dienstleistungen a. n. g.	- 0,7	- 0,7
T	Häusliche Dienste	-	-
<b>A-T</b>	<b>Alle Wirtschaftsbereiche</b>	<b>- 0,8</b>	<b>- 1,2</b>



in Deutschland nach Wirtschaftsbereichen

2016	2017	2018	2019	2020	2021	2022	2023	2024	WZ 2008
<b>Veränderung gegenüber dem Vorjahr in Prozent</b>									
- 3,9	- 5,6	- 2,0	- 4,0	- 5,4	- 3,5	- 1,4	0,5	- 1,4	A
- 1,4	- 0,9	- 0,8	- 2,3	- 1,2	- 2,2	- 2,0	- 1,4	- 2,8	B-F
- 0,4	- 1,5	- 1,1	- 4,1	0,4	- 1,6	- 2,4	- 2,0	- 5,0	B-E
-	-	-	-	-	-	-	-	.	B
- 0,4	- 1,5	- 1,2	- 4,3	0,4	- 1,2	- 2,5	- 2,1	- 4,8	C
-	-	-	-	-	-	-	-	.	D
-	-	-	-	-	- 11,1	-	-	.	E
- 2,0	- 0,6	- 0,6	- 1,2	- 2,1	- 2,6	- 1,8	- 1,1	- 1,6	F
- 1,0	- 1,4	- 1,6	- 1,7	- 2,7	- 2,0	- 1,4	- 1,2	- 1,8	G-T
- 1,6	- 3,5	- 2,3	- 2,1	- 4,1	- 4,0	- 2,5	- 1,6	- 1,9	G-J
- 1,7	- 4,1	- 2,4	- 2,0	- 4,3	- 4,1	- 2,4	- 1,6	.	G-I
- 1,2	- 4,8	- 1,9	- 2,1	- 4,9	- 3,6	- 3,0	- 2,3	.	G
- 0,8	- 1,6	- 4,1	- 0,8	- 4,3	- 8,0	- 1,9	- 1,0	.	H
- 3,5	- 3,6	- 2,5	- 2,2	- 2,6	- 3,2	- 1,4	- 0,5	.	I
- 0,7	0,7	- 2,0	- 2,8	- 2,9	- 3,7	- 3,1	- 1,6	.	J
- 1,3	- 0,4	- 1,9	- 2,6	- 4,4	- 1,9	- 1,1	- 0,7	- 1,8	K-N
- 0,7	- 2,1	- 5,8	- 1,5	- 1,6	-	- 0,8	-	.	K
- 5,3	-	- 1,9	- 3,8	-	2,0	1,9	5,7	.	L
- 1,1	- 0,1	- 1,3	- 2,7	- 5,1	- 2,5	- 1,4	- 1,3	.	M-N
- 1,4	- 0,5	- 1,6	- 3,1	- 5,5	- 2,7	- 2,0	- 1,5	.	M
- 0,4	0,8	- 0,4	- 1,6	- 4,1	- 2,1	-	- 0,9	.	N
-	- 0,2	- 0,7	- 0,6	0,2	- 0,4	- 0,5	- 1,4	- 1,6	O-T
0,8	0,2	- 0,9	- 1,7	0,2	- 0,5	0,3	0,2	.	O-Q
-	-	-	-	-	-	-	-	.	O
3,0	0,5	1,0	1,0	-	- 2,4	- 2,0	- 3,0	.	P
- 0,2	-	- 1,7	- 2,9	0,2	0,5	1,3	1,6	.	Q
- 1,1	- 0,6	- 0,4	0,9	0,2	- 0,2	- 1,7	- 3,5	.	R-T
- 3,8	- 1,7	0,6	1,7	- 0,6	- 2,8	- 4,0	- 4,8	.	R
0,7	-	- 1,0	0,3	0,7	1,4	- 0,3	- 2,7	.	S
-	-	-	-	-	-	-	-	.	T
- 1,2	- 1,5	- 1,5	- 2,0	- 2,6	- 2,2	- 1,5	- 1,2	- 1,9	A-T

Noch: 10. Selbstständige und mithelfende Familienangehörige

WZ 2008		2014	2015
<b>Anteil an allen Wirtschaftsbereichen in Prozent</b>			
A	Land- und Forstwirtschaft, Fischerei	6,6	6,4
B-F	Produzierendes Gewerbe	17,6	17,5
B-E	Produzierendes Gewerbe ohne Baugewerbe	6,2	6,2
B	Bergbau und Gewinnung von Steinen und Erden	0,0	0,0
C	Verarbeitendes Gewerbe	5,9	6,0
D	Energieversorgung	-	-
E	Wasserversorgung; Entsorgung und Beseitigung von Umweltverschmutzungen	0,2	0,2
F	Baugewerbe	11,4	11,3
G-T	Dienstleistungsbereiche	75,8	76,1
G-J	Handel, Verkehr und Lagerei, Gastgewerbe, Information und Kommunikation	26,0	25,7
G-I	Handel, Verkehr und Lagerei, Gastgewerbe	22,7	22,4
G	Handel; Instandhaltung und Reparatur von Kraftfahrzeugen	13,9	13,8
H	Verkehr und Lagerei	2,9	2,9
I	Gastgewerbe	5,9	5,8
J	Information und Kommunikation	3,3	3,3
K-N	Finanz-, Versicherungs- und Unternehmensdienstleistungen, Grundstücks- und Wohnungswesen	24,6	24,6
K	Finanz- und Versicherungsdienstleistungen	3,2	3,2
L	Grundstücks- und Wohnungswesen	1,4	1,3
M-N	Unternehmensdienstleistungen	20,0	20,1
M	Freiberufliche, wissenschaftliche und technische Dienstleistungen	14,5	14,4
N	Sonstige Unternehmensdienstleistungen	5,6	5,7
O-T	Öffentliche und sonstige Dienstleistungen, Erziehung, Gesundheit, Häusliche Dienste	25,2	25,7
O-Q	Öffentliche Dienstleistungen, Erziehung, Gesundheit	14,5	15,0
O	Öffentliche Verwaltung, Verteidigung; Sozialversicherung	-	-
P	Erziehung und Unterricht	4,3	4,5
Q	Gesundheits- und Sozialwesen	10,2	10,5
R-T	Sonstige Dienstleistungen	10,7	10,8
R	Kunst, Unterhaltung und Erholung	4,2	4,2
S	Sonstige Dienstleistungen a. n. g.	6,5	6,5
T	Häusliche Dienste	-	-
<b>A-T</b>	<b>Alle Wirtschaftsbereiche</b>	<b>100</b>	<b>100</b>

[illegible]

Noch: 10. Selbstständige und mithelfende Familienangehörige

WZ 2008		2014	2015
<b>Anteil an den Erwerbstätigen in Prozent (Selbstständigenquote)</b>			
A	Land- und Forstwirtschaft, Fischerei	45,8	44,3
B-F	Produzierendes Gewerbe	7,5	7,4
B-E	Produzierendes Gewerbe ohne Baugewerbe	3,4	3,4
B	Bergbau und Gewinnung von Steinen und Erden	3,3	3,4
C	Verarbeitendes Gewerbe	3,5	3,5
D	Energieversorgung	-	-
E	Wasserversorgung; Entsorgung und Beseitigung von Umweltverschmutzungen	3,4	3,4
F	Baugewerbe	21,0	20,6
G-T	Dienstleistungsbereiche	10,7	10,5
G-J	Handel, Verkehr und Lagerei, Gastgewerbe, Information und Kommunikation	10,5	10,3
G-I	Handel, Verkehr und Lagerei, Gastgewerbe	10,4	10,1
G	Handel; Instandhaltung und Reparatur von Kraftfahrzeugen	10,6	10,4
H	Verkehr und Lagerei	6,0	5,8
I	Gastgewerbe	14,8	14,2
J	Information und Kommunikation	12,0	12,0
K-N	Finanz-, Versicherungs- und Unternehmensdienstleistungen, Grundstücks- und Wohnungswesen	15,0	14,5
K	Finanz- und Versicherungsdienstleistungen	12,1	12,1
L	Grundstücks- und Wohnungswesen	13,0	12,2
M-N	Unternehmensdienstleistungen	15,7	15,2
M	Freiberufliche, wissenschaftliche und technische Dienstleistungen	24,0	23,3
N	Sonstige Unternehmensdienstleistungen	8,3	8,1
O-T	Öffentliche und sonstige Dienstleistungen, Erziehung, Gesundheit, Häusliche Dienste	8,5	8,4
O-Q	Öffentliche Dienstleistungen, Erziehung, Gesundheit	6,3	6,3
O	Öffentliche Verwaltung, Verteidigung; Sozialversicherung	-	-
P	Erziehung und Unterricht	7,9	8,1
Q	Gesundheits- und Sozialwesen	8,6	8,4
R-T	Sonstige Dienstleistungen	16,1	16,1
R	Kunst, Unterhaltung und Erholung	28,1	27,8
S	Sonstige Dienstleistungen a. n. g.	19,7	19,8
T	Häusliche Dienste	-	-
<b>A-T</b>	<b>Alle Wirtschaftsbereiche</b>	<b>10,4</b>	<b>10,2</b>

in Deutschland nach Wirtschaftsbereichen

2016	2017	2018	2019	2020	2021	2022	2023	2024	WZ 2008
<b>Anteil an den Erwerbstätigen in Prozent (Selbstständigenquote)</b>									
43,3	41,9	41,3	40,1	38,7	38,0	37,5	37,9	37,7	A
7,2	7,1	6,9	6,7	6,7	6,6	6,5	6,3	6,2	B-F
3,4	3,3	3,2	3,0	3,1	3,1	3,0	3,0	2,8	B-E
3,6	3,8	4,2	4,3	4,7	4,8	4,8	4,9	.	B
3,5	3,4	3,3	3,1	3,2	3,2	3,1	3,1	3,0	C
-	-	-	-	-	-	-	-	.	D
3,4	3,3	3,2	3,1	3,1	2,7	2,7	2,6	.	E
20,0	19,6	19,2	18,7	18,0	17,4	17,0	16,7	16,6	F
10,2	9,9	9,7	9,4	9,2	9,0	8,7	8,5	8,3	G-T
10,0	9,5	9,2	8,9	8,7	8,4	8,0	7,8	7,6	G-J
9,8	9,3	8,9	8,7	8,5	8,3	7,9	7,8	.	G-I
10,2	9,6	9,4	9,2	8,8	8,5	8,2	8,1	.	G
5,6	5,4	5,1	4,9	4,7	4,3	4,2	4,1	.	H
13,5	12,9	12,4	12,0	12,7	13,1	12,1	11,5	.	I
11,7	11,4	10,8	10,1	9,7	9,1	8,3	8,0	.	J
14,1	13,8	13,5	13,1	12,8	12,5	12,2	12,0	11,8	K-N
12,2	12,3	11,9	11,8	11,7	11,7	11,7	11,7	.	K
11,6	11,4	11,2	10,6	10,7	10,8	10,7	11,2	.	L
14,7	14,3	13,9	13,6	13,2	12,8	12,4	12,1	.	M-N
22,6	22,0	21,2	20,2	19,2	18,5	17,7	17,1	.	M
7,8	7,6	7,5	7,6	7,6	7,4	7,3	7,2	.	N
8,3	8,1	8,0	7,8	7,7	7,6	7,4	7,3	7,0	O-T
6,2	6,1	6,0	5,8	5,7	5,5	5,5	5,4	.	O-Q
-	-	-	-	-	-	-	-	.	O
8,3	8,2	8,1	8,1	8,0	7,7	7,4	7,1	.	P
8,1	8,0	7,7	7,3	7,2	7,1	7,1	7,1	.	Q
15,8	15,5	15,4	15,2	15,3	15,4	15,0	14,4	.	R-T
26,7	25,8	25,6	25,5	26,1	26,2	24,4	23,1	.	R
19,7	19,7	19,6	19,5	19,8	20,3	20,3	19,8	.	S
-	-	-	-	-	-	-	-	.	T
<b>10,0</b>	<b>9,7</b>	<b>9,4</b>	<b>9,2</b>	<b>9,0</b>	<b>8,8</b>	<b>8,5</b>	<b>8,4</b>	<b>8,2</b>	<b>A-T</b>





