



STATISTISCHER BERICHT

AI, AII, AIII - vj 4 / 24

Bevölkerungsvorgänge in Thüringen 4. Vierteljahr 2024

Zeichenerklärung

- nichts vorhanden (genau Null)
- 0 weniger als die Hälfte von 1 in der letzten besetzten Stelle, jedoch mehr als nichts
- . Zahlenwert unbekannt oder geheim zu halten
- ... Zahlenwert lag bei Redaktionsschluss noch nicht vor
- x Tabellenfach gesperrt, weil Aussage nicht sinnvoll
- p vorläufige Zahl
- r berichtigte Zahl
- / Zahlenwert nicht sicher genug
- () Aussagewert eingeschränkt

Anmerkung: Abweichungen in den Summen, auch im Vergleich zu anderen Veröffentlichungen, erklären sich aus dem Runden von Einzelwerten.

Herausgeber

Thüringer Landesamt für Statistik
Europaplatz 3, 99091 Erfurt
Postfach 90 01 63, 99104 Erfurt
Telefon: +49 361 57331-9642
Telefax: +49 361 57331-9699
E-Mail: auskunft@statistik.thueringen.de
Internet: www.statistik.thueringen.de

Auskunft erteilt

Referat: Bevölkerungs- und
Haushaltsstatistiken
Telefon: +49 361 57331-9447

Herausgegeben im Juni 2025

Bestell-Nr.: 01 102

Heft-Nr.: 89/25

Preis: 3,75 EUR

© Thüringer Landesamt für Statistik, Erfurt, 2025

Vervielfältigung und Verbreitung, auch auszugsweise, mit Quellenangabe gestattet.

Inhaltsverzeichnis

	Seite
Vorbemerkungen	2
Grafiken	4
1. Wanderungen über die Landesgrenze Thüringens im 4. Vierteljahr 2014 - 2024	4
2. Lebendgeborene und Gestorbene im 4. Vierteljahr 2014 - 2024	5
Tabellen	6
1. Bevölkerungsstand	6
1.1 Bevölkerungsentwicklung im 4. Vierteljahr 2024	6
1.2 Bevölkerungsentwicklung in den einzelnen Monaten des 4. Vierteljahres 2024	6
1.3 Bevölkerungsentwicklung im 4. Vierteljahr 2024 und Bevölkerungsstand am 31.12.2024 nach Kreisen	7
1.4 Veränderung des Bevölkerungsstandes im 4. Vierteljahr 2024 nach Kreisen	8
2. Natürliche Bevölkerungsbewegung Eheschließungen, Geborene und Gestorbene im 4. Vierteljahr 2024 nach Kreisen	9
3. Räumliche Bevölkerungsbewegung	10
3.1 Über die Landesgrenze Thüringens Zu- und Fortgezogene im 4. Vierteljahr 2024 nach Herkunfts- und Zielländern	10
3.2 Über die Grenzen des Bundesgebietes Zu- und Fortgezogene im 4. Vierteljahr 2024 nach Herkunfts- und Zielländern	11
3.3 Zu- und Fortgezogene in den Kreisen im 4. Vierteljahr 2024 nach Wanderungsarten	12

Vorbemerkungen

Der vorliegende Bericht enthält die auf der Basis des Zensus 2022 mit Stichtag 15.5.2022 ermittelten Fortschreibungsergebnisse der Bevölkerung am 31.12.2024 und die Ergebnisse der natürlichen und räumlichen Bevölkerungsbewegung für das 4. Vierteljahr 2024. Sofern nicht anders angegeben, erfolgt die Darstellung der Ergebnisse auf dem Gebietsstand zum Ende des Quartals.

Rechtsgrundlage

Gesetz über die Statistik der Bevölkerungsbewegung und die Fortschreibung des Bevölkerungsstandes (Bevölkerungstatistikgesetz - BevStatG) in der Fassung vom 20. April 2013 (BGBl. I S. 826), das zuletzt durch Artikel 1 des Gesetzes vom 17. Juli 2023 (BGBl. 2023 I Nr. 190) geändert worden ist, in Verbindung mit dem Gesetz über die Statistik für Bundeszwecke (Bundesstatistikgesetz - BStatG) vom 20. Oktober 2016 (BGBl. I S. 2394), das zuletzt durch Artikel 14 des Gesetzes vom 8. Mai 2024 (BGBl. 2024 Nr. 152) geändert worden ist.

Methodische Hinweise

Regional zugeordnet werden Eheschließungen am Ereignisort, Geburten am Wohnsitz der Mutter, Sterbefälle am Wohnsitz des Verstorbenen.

Die Zuordnung der Personen zur Bevölkerung einer Gemeinde erfolgt nach dem Hauptwohnprinzip (Bevölkerung am Ort der alleinigen oder der Hauptwohnung). An- und Abmeldungen von Nebenwohnungen sind nicht fortschreibungswirksam. Meldungen über die Änderung des Wohnungsstatus führen bei der neuen Hauptwohngemeinde zu einer personellen Zunahme, während bei der bisherigen Hauptwohngemeinde ein entsprechender Abgang verbucht wird.

Bei den räumlichen und natürlichen Bevölkerungsstatistiken finden ausschließlich die Bewegungsdaten Berücksichtigung, deren Ereignisdatum im aktuellen Berichtsjahr des vorliegenden statistischen Berichtes oder im Vorjahr liegen. Bewegungsdaten, deren Ereignisdatum vor dem Vorjahr aber nach dem 15.5.2022 liegen, werden in der Bevölkerungsfortschreibung als sonstige Bewegungen berücksichtigt, aber nicht bei den Bewegungsstatistiken mit ausgewiesen. Bewegungsdaten, deren Ereignisdatum vor dem 15.5.2022 liegen, werden in der Bevölkerungsfortschreibung nicht berücksichtigt.

Ab dem Berichtsjahr 2016 sind die Ergebnisse der Wanderungsstatistik sowie Bevölkerungsfortschreibung aufgrund folgender methodischer Änderungen und technischer Weiterentwicklungen nur bedingt mit den Vorjahreswerten vergleichbar:

- Seit dem 1.1.2016 werden Zu- und Fortzüge von Deutschen nach "Unbekannt" in der Wanderungsstatistik explizit als Zu- bzw. Fortzüge von Deutschen nach "Unbekannt/ohne Angabe" verbucht. Zuvor blieben sie in der Wanderungsstatistik und infolge in der Bevölkerungsfortschreibung unberücksichtigt.
- Die Datenlieferungen aus dem Meldewesen wurden auf ein elektronisches Verfahren umgestellt. Dies ermöglicht der Statistik eine weitestgehend automatische Verarbeitung der Datenlieferungen und führt grundsätzlich zu einer näher am Zu- bzw. Fortzugsdatum liegenden Verarbeitung der Wanderungsdaten.

Seit dem Berichtsjahr 2019 werden in den Ergebnissen der natürlichen und räumlichen Bevölkerungsstatistiken Personen mit den Geschlechtsangaben „divers“ und „ohne Angabe“ (nach §22 Absatz 3 PStG) aus Gründen der statistischen Geheimhaltung durch ein definiertes Umschlüsselungsverfahren dem männlichen oder weiblichen Geschlecht zugeordnet und entsprechend in der Bevölkerungsfortschreibung verarbeitet.

Die Mitglieder der stationierten ausländischen Streitkräfte sowie der ausländischen diplomatischen und konsularischen Vertretungen mit ihren Familienangehörigen werden statistisch nicht erfasst.

Alle Daten dieses Berichtes tragen vorläufigen Charakter.

Definitionen

Deutsche

Als Deutsche gelten Personen im Sinne des Artikels 116 Abs. 1 des Grundgesetzes der Bundesrepublik Deutschland. Neugeborene zählen als Deutsche, wenn wenigstens ein Elternteil die deutsche Staatsangehörigkeit besitzt oder die Voraussetzungen lt. § 4 Abs. 3 Staatsangehörigkeitsgesetz (StAG) vorliegen. Deutsche, die zugleich eine fremde Staatsangehörigkeit besitzen, werden als Deutsche gezählt.

Eheschließungen

sind standesamtliche Trauungen, auch von Ausländern, mit Ausnahme der Fälle, in denen beide Ehegatten Angehörige ausländischer Streitkräfte sind bzw. zu den ausländischen diplomatischen und konsularischen Vertretungen und ihren Familienangehörigen gehören. In den Ergebnissen der Eheschließungsstatistik sind seit dem Berichtsjahr 2018 die Eheschließungen gleichgeschlechtlicher Partner enthalten. Eheschließungen werden nach dem Heiratsort (Standesamt) regional zugeordnet.

Lebendgeborene

Lebendgeborene sind Kinder, bei denen nach der Trennung vom Mutterleib entweder das Herz geschlagen, die Nabelschnur pulsiert oder die natürliche Lungenatmung eingesetzt hat. Es wird unterschieden, ob die Eltern der Kinder zum Zeitpunkt der Geburt miteinander verheiratet waren oder nicht.

Totgeborene

sind Kinder, bei denen sich nach der Trennung vom Mutterleib keines der unter "Lebendgeborene" genannten Merkmale des Lebens gezeigt hat, deren Geburtsgewicht jedoch mindestens 500 Gramm beträgt oder bei denen die Mutter mindestens die 24. Schwangerschaftswoche erreicht hat. Diese Mindestgrenzen gelten ab 1.1.2009 nicht bei Mehrlingsgeburten, sofern mindestens ein Mehrlingskind lebend geboren wurde oder die genannten Mindestanforderungen einer Totgeburt erfüllt.

Gestorbene

In der Zahl der Gestorbenen sind die Totgeborenen, die nachträglich beurkundeten Kriegssterbefälle und die gerichtlichen Todeserklärungen nicht enthalten.

Zu- und Fortzüge

Bei den Zu- und Fortzügen werden als Erhebungsunterlagen die An- und Abmeldungen verwendet, die auf Grund der gesetzlichen Bestimmungen über die Meldepflicht bei einem Wohnungswechsel anfallen. Umzüge innerhalb einer Gemeinde bleiben jedoch außer Betracht.

Für Wanderungen, die nicht über die Grenze des Bundesgebietes hinausgehen, werden lediglich die Anmeldungen ausgewertet, wobei die Abmeldung auf Grund der Angabe über den bisherigen Wohnort erfasst wird. Bei Wanderungen über die Bundesgrenzen werden sowohl die An- als auch die Abmeldungen verwendet.

Die Summen für die Kreise und das Land beinhalten jeweils alle Wanderungen über die Gemeindegrenzen.

Überschuss der Zu- bzw. Fortzüge

Differenz zwischen Zu- und Fortzügen eines Zeitraumes.

1. Wanderungen über die Landesgrenze Thüringens im 4. Vierteljahr 2014 - 2024

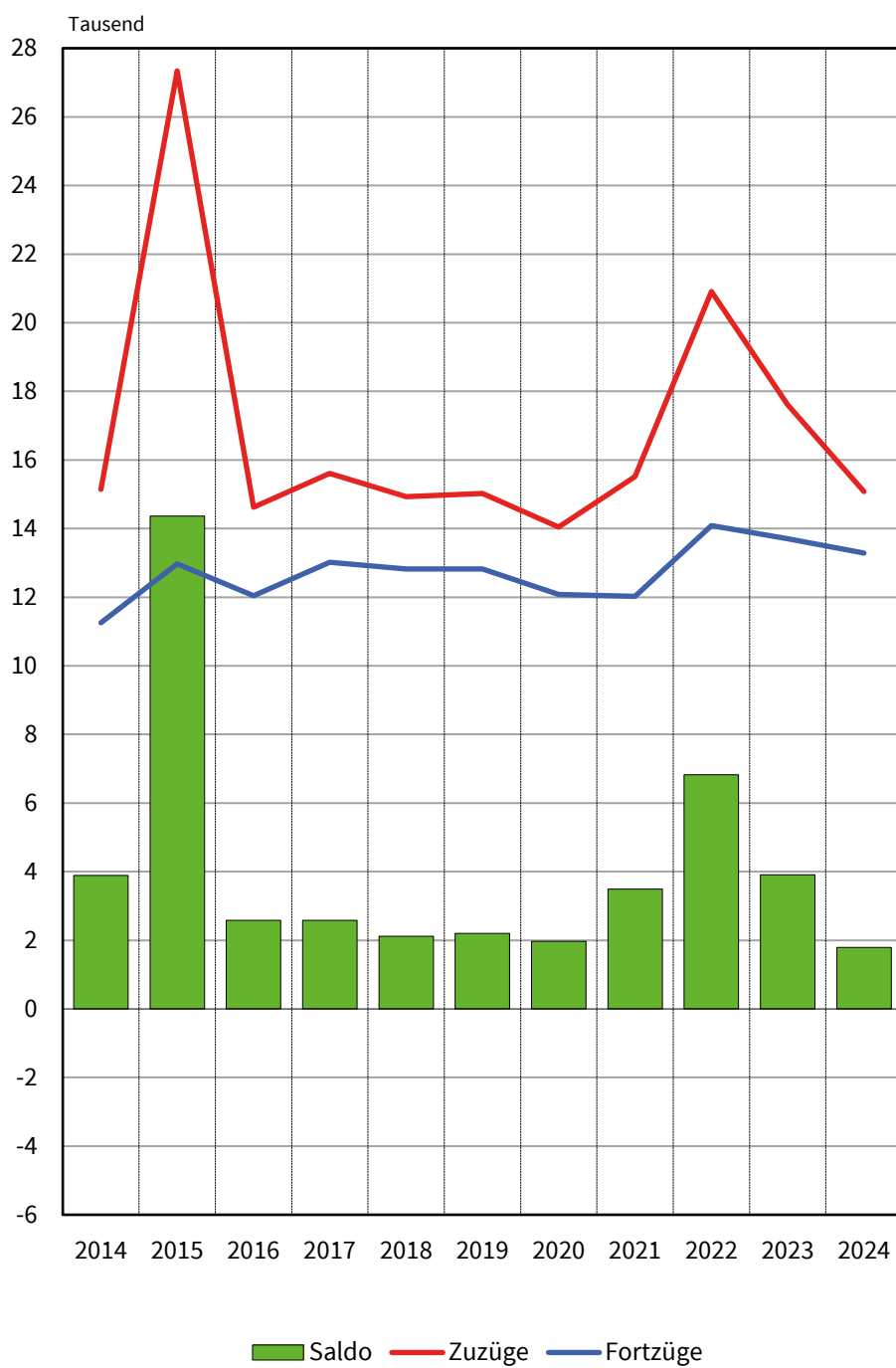

2. Lebendgeborene und Gestorbene im 4. Vierteljahr 2014 - 2024

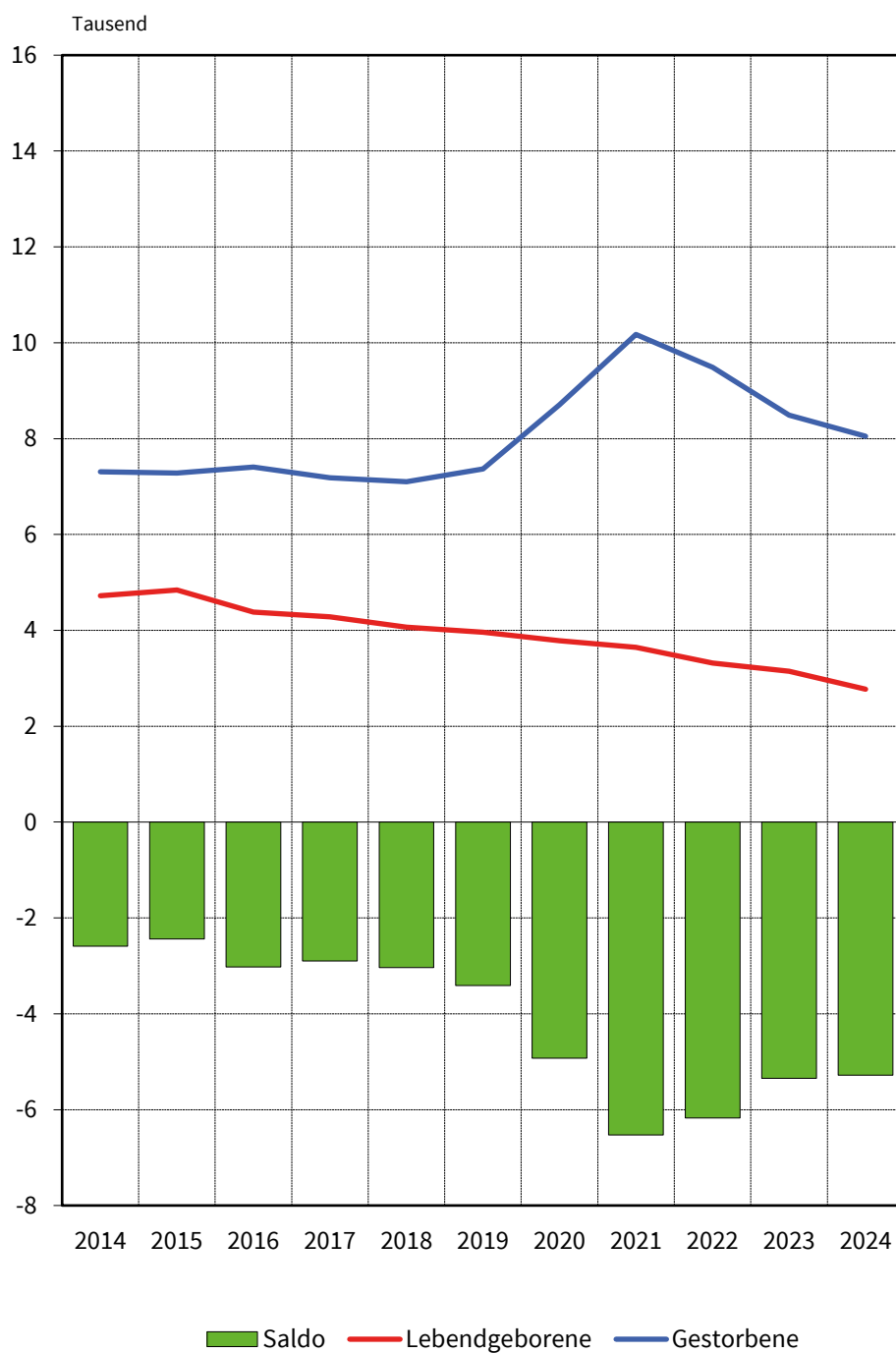

1. Bevölkerungsstand
1.1 Bevölkerungsentwicklung im 4. Vierteljahr 2024

Vorgang	Insgesamt	Männlich	Weiblich
Bevölkerung am Anfang des Zeitraumes	2 103 775	1 039 424	1 064 351
Natürliche Bevölkerungsbewegung			
Geborene	2 783	1 420	1 363
davon			
Lebendgeborene	2 772	1 415	1 357
Totgeborene	11	5	6
Gestorbene	8 052	4 078	3 974
darunter			
im 1. Lebensjahr	8	4	4
Überschuss der Geborenen bzw. Gestorbenen (-)	- 5 280	- 2 663	- 2 617
Wanderungen über die Landesgrenze			
Zuzüge	15 077	8 404	6 673
Fortzüge	13 287	7 313	5 974
Überschuss der Zu- bzw. Fortzüge (-)	1 790	1 091	699
Berücksichtigung von sonstigen Bewegungen und Korrekturmeldungen	- 8	- 2	- 6
Veränderungen insgesamt	- 3 498	- 1 574	- 1 924
Bevölkerung am Ende des Zeitraumes	2 100 277	1 037 850	1 062 427

1.2 Bevölkerungsentwicklung in den einzelnen Monaten des 4. Vierteljahres 2024

Vorgang	Oktober	November	Dezember	4. Vierteljahr 2024	4. Vierteljahr 2023
Lebendgeborene	940	901	931	2 772	3 144
Gestorbene	2 591	2 686	2 775	8 052	8 489
Zuzüge insgesamt	12 045	9 296	7 523	28 864	32 361
Fortzüge insgesamt	10 515	8 675	7 884	27 074	28 452
Wanderungen über die Landesgrenze					
Zuzüge	7 016	4 582	3 479	15 077	17 616
Fortzüge	5 486	3 961	3 840	13 287	13 707
Landesbinnenwanderung					
über die Kreisgrenzen	3 075	2 705	2 331	8 111	8 733
zwischen Gemeinden desselben Kreises	1 954	2 009	1 713	5 676	6 012

1.3 Bevölkerungsentwicklung im 4. Vierteljahr 2024 und Bevölkerungsstand am 31.12.2024 nach Kreisen

Kreisfreie Stadt Landkreis Land	Überschuss der Geborenen bzw. Gestorbenen (-)	Überschuss der Zu- bzw. Fortzüge (-)	Sonstiges ¹⁾	Bevölkerungs- zunahme bzw. -abnahme (-)	Bevölkerung am 31.12.2024		
					insgesamt	männlich	weiblich
Stadt Erfurt	- 334	727	- 27	366	218 793	106 836	111 957
Stadt Gera	- 219	229	15	25	95 608	46 893	48 715
Stadt Jena	- 130	494	- 2	362	109 725	53 798	55 927
Stadt Suhl	- 108	- 206	-	- 314	34 685	16 861	17 824
Stadt Weimar	- 142	378	- 2	234	65 954	31 575	34 379
Eichsfeld	- 151	- 46	1	- 196	103 694	51 953	51 741
Nordhausen	- 248	57	11	- 180	80 762	39 852	40 910
Wartburgkreis	- 406	- 120	- 2	- 528	154 957	76 953	78 004
Unstrut-Hainich-Kreis	- 294	- 30	- 6	- 330	94 613	46 928	47 685
Kyffhäuserkreis	- 264	10	5	- 249	71 738	35 661	36 077
Schmalkalden-Meiningen	- 346	261	3	- 82	120 214	59 962	60 252
Gotha	- 345	20	- 3	- 328	135 838	67 285	68 553
Sömmerda	- 172	76	5	- 91	67 693	33 786	33 907
Hildburghausen	- 159	- 27	6	- 180	59 987	30 060	29 927
Ilm-Kreis	- 299	46	2	- 251	106 657	53 859	52 798
Weimarer Land	- 186	- 47	1	- 232	82 392	40 797	41 595
Sonneberg	- 194	- 64	-	- 258	54 964	27 106	27 858
Saalfeld-Rudolstadt	- 306	- 8	- 13	- 327	100 105	49 203	50 902
Saale-Holzland-Kreis	- 165	- 68	2	- 231	83 342	41 343	41 999
Saale-Orla-Kreis	- 225	42	- 4	- 187	77 341	38 370	38 971
Greiz	- 311	- 36	- 2	- 349	93 707	46 321	47 386
Altenburger Land	- 276	102	2	- 172	87 508	42 448	45 060
Thüringen	- 5 280	1 790	- 8	- 3 498	2 100 277	1 037 850	1 062 427
davon							
kreisfreie Städte	- 933	1 622	- 16	673	524 765	255 963	268 802
Landkreise	- 4 347	168	8	- 4 171	1 575 512	781 887	793 625

1) Sonstige Bewegungen und Korrekturmeldungen

1.4 Veränderung des Bevölkerungsstandes im 4. Vierteljahr 2024 nach Kreisen

Kreisfreie Stadt Landkreis Land	Veränderung des Bevölkerungsstandes am 31.12.2024					
	zum 30.9.2024			zum 30.12.2023		
	insgesamt	männlich	weiblich	insgesamt	männlich	weiblich
	Prozent					
Stadt Erfurt	- 0,34	- 0,19	- 0,50	0,17	0,12	0,22
Stadt Gera	- 0,09	0,30	- 0,47	0,03	0,01	0,04
Stadt Jena	- 0,32	- 0,18	- 0,45	0,33	0,31	0,35
Stadt Suhl	- 4,47	- 7,10	- 1,84	- 0,90	- 1,45	- 0,37
Stadt Weimar	0,65	0,41	0,87	0,36	0,17	0,53
Eichsfeld	- 0,48	- 0,40	- 0,57	- 0,19	- 0,08	- 0,30
Nordhausen	- 0,91	- 0,97	- 0,85	- 0,22	- 0,17	- 0,28
Wartburgkreis	- 0,77	- 0,73	- 0,82	- 0,34	- 0,30	- 0,38
Unstrut-Hainich-Kreis	- 0,54	- 0,48	- 0,60	- 0,35	- 0,36	- 0,34
Kyffhäuserkreis	- 1,13	- 1,08	- 1,17	- 0,35	- 0,22	- 0,47
Schmalkalden-Meiningen	- 0,77	- 0,77	- 0,78	- 0,07	0,01	- 0,15
Gotha	- 0,80	- 0,93	- 0,67	- 0,24	- 0,26	- 0,22
Sömmerda	- 0,61	- 0,55	- 0,67	- 0,13	- 0,19	- 0,08
Hildburghausen	- 1,16	- 1,06	- 1,26	- 0,30	- 0,23	- 0,37
Ilm-Kreis	- 0,32	0,12	- 0,77	- 0,23	- 0,10	- 0,37
Weimarer Land	- 0,57	- 0,50	- 0,65	- 0,28	- 0,22	- 0,34
Sonneberg	- 1,78	- 1,85	- 1,71	- 0,47	- 0,54	- 0,40
Saalfeld-Rudolstadt	- 0,99	- 0,81	- 1,18	- 0,33	- 0,26	- 0,39
Saale-Holzland-Kreis	- 0,83	- 1,00	- 0,67	- 0,28	- 0,23	- 0,32
Saale-Orla-Kreis	- 0,67	- 0,51	- 0,82	- 0,24	- 0,18	- 0,30
Greiz	- 0,83	- 0,64	- 1,01	- 0,37	- 0,30	- 0,44
Altenburger Land	- 0,51	- 0,63	- 0,39	- 0,20	- 0,15	- 0,24
Thüringen	- 0,69	- 0,66	- 0,72	- 0,17	- 0,15	- 0,18
davon						
kreisfreie Städte	- 0,45	- 0,51	- 0,40	0,13	0,04	0,21
Landkreise	- 0,77	- 0,71	- 0,82	- 0,26	- 0,21	- 0,31

2. Natürliche Bevölkerungsbewegung
Eheschließungen, Geborene und Gestorbene im 4. Vierteljahr 2024 nach Kreisen

Kreisfreie Stadt Landkreis Land	Ehe- schlie- ßungen	Lebendgeborene			Gestorbene		Überschuss der Geborenen bzw. Gestorbenen (-)	
		insgesamt	und zwar		insgesamt	darunter männlich		
			männlich	deren Eltern nicht miteinander verheiratet sind				
Stadt Erfurt	160	371	190	195	705	362	-	334
Stadt Gera	49	134	78	74	353	187	-	219
Stadt Jena	63	182	94	85	312	164	-	130
Stadt Suhl	22	43	26	27	151	77	-	108
Stadt Weimar	52	92	51	38	234	103	-	142
Eichsfeld	56	158	88	64	309	149	-	151
Nordhausen	43	103	50	60	351	181	-	248
Wartburgkreis	103	195	98	96	601	316	-	406
Unstrut-Hainich-Kreis	63	118	57	66	412	198	-	294
Kyffhäuserkreis	41	86	42	52	350	195	-	264
Schmalkalden-Meiningen	70	144	65	71	490	247	-	346
Gotha	88	173	78	107	518	242	-	345
Sömmerda	46	87	36	40	259	133	-	172
Hildburghausen	18	75	32	44	234	127	-	159
Ilm-Kreis	74	138	74	64	437	203	-	299
Weimarer Land	63	103	57	56	289	147	-	186
Sonneberg	30	62	33	29	256	136	-	194
Saalfeld-Rudolstadt	55	114	59	69	420	205	-	306
Saale-Holzland-Kreis	50	95	42	49	260	133	-	165
Saale-Orla-Kreis	47	86	47	57	311	162	-	225
Greiz	47	112	65	74	423	229	-	311
Altenburger Land	47	101	53	64	377	182	-	276
Thüringen	1 287	2 772	1 415	1 481	8 052	4 078	-	5 280
davon								
kreisfreie Städte	346	822	439	419	1 755	893	-	933
Landkreise	941	1 950	976	1 062	6 297	3 185	-	4 347

3. Räumliche Bevölkerungsbewegung
3.1 Über die Landesgrenze Thüringens Zu- und Fortgezogene im 4. Vierteljahr 2024
nach Herkunfts- und Zielländern

Herkunfts- bzw. Zielland	Zuzüge		Fortzüge		Überschuss der Zu- bzw. Fortzüge (-)	
	insgesamt	darunter männlich	insgesamt	darunter männlich	insgesamt	darunter männlich
Insgesamt						
Baden-Württemberg	514	248	548	273	- 34	- 25
Bayern	1 106	567	1 219	608	- 113	- 41
Berlin	358	173	365	173	- 7	-
Brandenburg	232	108	203	105	29	3
Bremen	27	12	52	34	- 25	- 22
Hamburg	84	37	139	53	- 55	- 16
Hessen	651	334	726	374	- 75	- 40
Mecklenburg-Vorpommern	177	78	172	78	5	-
Niedersachsen	549	268	642	334	- 93	- 66
Nordrhein-Westfalen	557	284	918	463	- 361	- 179
Rheinland-Pfalz	186	91	187	100	- 1	- 9
Saarland	33	22	30	17	3	5
Sachsen	1 204	590	1 608	759	- 404	- 169
Sachsen-Anhalt	686	348	722	319	- 36	- 29
Schleswig-Holstein	134	63	167	73	- 33	- 10
Bundesgebiet zusammen	6 498	3 223	7 698	3 763	- 1 200	- 540
Ausland ¹⁾	8 579	5 181	5 589	3 550	2 990	1 631
Insgesamt	15 077	8 404	13 287	7 313	1 790	1 091
Deutsche						
Baden-Württemberg	402	178	352	165	50	13
Bayern	861	406	897	433	- 36	- 27
Berlin	271	125	249	117	22	8
Brandenburg	207	91	161	83	46	8
Bremen	21	.	19	.	2	- 1
Hamburg	66	28	87	28	- 21	-
Hessen	533	252	500	231	33	21
Mecklenburg-Vorpommern	160	.	157	.	3	- 2
Niedersachsen	437	199	458	223	- 21	- 24
Nordrhein-Westfalen	397	179	401	191	- 4	- 12
Rheinland-Pfalz	135	56	103	47	32	9
Saarland	19	13	13	6	6	7
Sachsen	1 013	469	1 430	667	- 417	- 198
Sachsen-Anhalt	613	300	623	260	- 10	- 40
Schleswig-Holstein	114	52	118	43	- 4	- 9
Bundesgebiet zusammen	5 249	2 427	5 568	2 576	- 319	- 149
Ausland ¹⁾	796	527	1 110	716	- 314	- 189
Insgesamt	6 045	2 954	6 678	3 292	- 633	- 338
Ausländer						
Baden-Württemberg	112	70	196	108	- 84	- 38
Bayern	245	161	322	175	- 77	- 14
Berlin	87	48	116	56	- 29	- 8
Brandenburg	25	17	42	22	- 17	- 5
Bremen	6	.	33	.	- 27	- 21
Hamburg	18	9	52	25	- 34	- 16
Hessen	118	82	226	143	- 108	- 61
Mecklenburg-Vorpommern	17	.	15	.	2	2
Niedersachsen	112	69	184	111	- 72	- 42
Nordrhein-Westfalen	160	105	517	272	- 357	- 167
Rheinland-Pfalz	51	35	84	53	- 33	- 18
Saarland	14	9	17	11	- 3	- 2
Sachsen	191	121	178	92	13	29
Sachsen-Anhalt	73	48	99	59	- 26	- 11
Schleswig-Holstein	20	11	49	30	- 29	- 19
Bundesgebiet zusammen	1 249	796	2 130	1 187	- 881	- 391
Ausland ¹⁾	7 783	4 654	4 479	2 834	3 304	1 820
Insgesamt	9 032	5 450	6 609	4 021	2 423	1 429

1) einschl. "unbekanntes Ausland" und "ungeklärt und ohne Angabe"

**3.2 Über die Grenzen des Bundesgebietes Zu- und Fortgezogene im 4. Vierteljahr 2024
nach Herkunfts- und Zielländern**

Herkunfts- bzw. Zielland	Zuzüge		Fortzüge		Überschuss der Zu- bzw. Fortzüge (-)	
	insgesamt	darunter männlich	insgesamt	darunter männlich	insgesamt	darunter männlich
Europa zusammen	4 285	2 316	3 609	2 119	676	197
EU-Staaten zusammen	2 151	1 283	2 361	1 499	- 210	- 216
darunter Bulgarien	113	63	199	118	- 86	- 55
Frankreich	36	15	23	12	13	3
Griechenland	53	34	46	28	7	6
Irland	7	4	5	5	2	- 1
Italien	106	62	68	48	38	14
Kroatien	16	10	34	24	- 18	- 14
Lettland	29	13	42	25	- 13	- 12
Litauen	27	15	46	26	- 19	- 11
Niederlande	22	17	26	15	- 4	- 2
Österreich	62	32	90	49	- 28	- 17
Polen	556	337	602	381	- 46	- 44
Portugal	19	12	32	20	- 13	- 8
Rumänien	706	450	764	514	- 58	- 64
Schweden	16	8	11	8	5	-
Slowakei	103	61	90	53	13	8
Spanien	94	42	62	30	32	12
Tschechien	67	42	86	61	- 19	- 19
Ungarn	96	54	102	63	- 6	- 9
Sonstiges Europa zusammen	2 134	1 033	1 248	620	886	413
darunter Albanien	59	36	68	36	- 9	-
Kosovo	36	21	32	17	4	4
Moldau	36	18	29	16	7	2
Nordmazedonien	54	31	58	29	- 4	2
Russische Föderation	93	53	55	29	38	24
Schweiz	73	42	81	41	- 8	1
Serbien	55	39	53	31	2	8
Türkei	276	163	184	154	92	9
Ukraine	1 400	607	637	242	763	365
Vereinigtes Königreich	32	15	36	16	- 4	- 1
Afrika zusammen	474	313	129	101	345	212
darunter Ägypten	34	19	9	5	25	14
Algerien	30	.	15	.	15	8
Libyen	40	37	43	33	- 3	4
Marokko	39	.	11	.	28	16
Tunesien	174	122	19	15	155	107
Amerika zusammen	173	89	150	78	23	11
darunter Brasilien	41	24	34	15	7	9
Kolumbien	23	.	5	.	18	11
Mexico	18	11	4	4	14	7
USA	36	15	68	35	- 32	- 20
Asien zusammen	2 127	1 323	502	343	1 625	980
darunter Afghanistan	112	71	5	5	107	66
Aserbaidshen	23	14	9	9	14	5
China	205	124	182	155	23	- 31
Georgien	56	39	97	53	- 41	- 14
Indien	509	355	44	28	465	327
Indonesien	29	.	6	.	23	13
Iran	101	.	5	.	96	43
Japan	15	7	9	5	6	2
Mongolei	18	11	7	4	11	7
Pakistan	161	117	7	3	154	114
Philippinen	47	18	7	4	40	14
Syrien	473	296	10	6	463	290
Thailand	7	.	13	.	- 6	- 5
Usbekistan	13	.	6	.	7	5
Vietnam	89	47	21	12	68	35
Australien und Ozeanien	18	10	24	10	- 6	-
Unbekanntes Ausland	775	565	22	18	753	547
Ungeklärt und ohne Angabe	727	565	1 153	881	- 426	- 316
Ausland insgesamt	8 579	5 181	5 589	3 550	2 990	1 631
darunter Deutsche	796	527	1 110	716	- 314	- 189

3.3 Zu- und Fortgezogene in den Kreisen im 4. Vierteljahr 2024 nach Wanderungsarten

Kreisfreie Stadt Landkreis Land	Wanderung insgesamt		Wanderung über die Landesgrenze		Landesbinnenwanderung		
	Zuzüge	Fortzüge	Zuzüge	Fortzüge	über die Kreisgrenzen	Zuzüge	Fortzüge
Stadt Erfurt	3 334	2 607	2 065	1 765	1 269	842	-
Stadt Gera	1 472	1 243	810	801	662	442	-
Stadt Jena	2 131	1 637	1 587	1 172	544	465	-
Stadt Suhl	1 795	2 001	1 636	327	159	1 674	-
Stadt Weimar	1 192	814	855	589	337	225	-
Eichsfeld	953	999	449	487	152	160	352
Nordhausen	1 138	1 081	544	558	213	142	381
Wartburgkreis	1 786	1 906	718	928	367	277	701
Unstrut-Hainich-Kreis	1 022	1 052	364	426	314	282	344
Kyffhäuserkreis	807	797	303	360	281	214	223
Schmalkalden-Meiningen	1 680	1 419	953	649	309	352	418
Gotha	1 705	1 685	733	757	432	388	540
Sömmerda	899	823	258	232	339	289	302
Hildburghausen	631	658	268	315	182	162	181
Ilm-Kreis	1 687	1 641	879	924	457	366	351
Weimarer Land	835	882	284	375	367	323	184
Sonneberg	616	680	333	438	124	83	159
Saalfeld-Rudolstadt	1 105	1 113	340	418	348	278	417
Saale-Holzland-Kreis	1 219	1 287	401	423	554	600	264
Saale-Orla-Kreis	854	812	352	350	218	178	284
Greiz	982	1 018	396	487	348	293	238
Altenburger Land	1 021	919	549	506	135	76	337
Thüringen	28 864	27 074	15 077	13 287	8 111	8 111	5 676
davon							
kreisfreie Städte	9 924	8 302	6 953	4 654	2 971	3 648	-
Landkreise	18 940	18 772	8 124	8 633	5 140	4 463	5 676

