



## STATISTISCHER BERICHT

AVI - vj 3/24

# Sozialversicherungspflichtig Beschäftigte in Thüringen am 30.9.2024

### **Zeichenerklärung**

- nichts vorhanden (genau Null)
- 0 weniger als die Hälfte von 1 in der letzten besetzten Stelle, jedoch mehr als nichts
- . Zahlenwert unbekannt oder geheim zu halten
- ... Zahlenwert lag bei Redaktionsschluss noch nicht vor
- x Tabellenfach gesperrt, weil Aussage nicht sinnvoll
- p vorläufige Zahl
- r berichtigte Zahl
- / Zahlenwert nicht sicher genug
- () Aussagewert eingeschränkt

Anmerkung: Abweichungen in den Summen, auch im Vergleich zu anderen Veröffentlichungen, erklären sich aus dem Runden von Einzelwerten.

### **Herausgeber**

Thüringer Landesamt für Statistik  
Europaplatz 3, 99091 Erfurt  
Postfach 90 01 63, 99104 Erfurt  
Telefon: +49 361 57331-9642  
Telefax: +49 361 57331-9699  
E-Mail: [auskunft@statistik.thueringen.de](mailto:auskunft@statistik.thueringen.de)  
Internet: [www.statistik.thueringen.de](http://www.statistik.thueringen.de)

### **Auskunft erteilt**

Referat: Gesamtrechnungen,  
Arbeitsmarkt, Außenhandel  
Telefon: +49 361 57331-9211  
E-Mail: [etr@statistik.thueringen.de](mailto:etr@statistik.thueringen.de)

Herausgegeben im April 2025

Bestell-Nr.: 01 605

Heft-Nr.: 62/25

Preis: 6,25 EUR

© Thüringer Landesamt für Statistik, Erfurt, 2025

Vervielfältigung und Verbreitung, auch auszugsweise, mit Quellenangabe gestattet.

## Inhaltsverzeichnis

	Seite
<b>Vorbemerkungen</b>	3
<b>Grafiken</b>	
1. Sozialversicherungspflichtig Beschäftigte am Arbeitsort am 30.9.2024 nach Wirtschaftsabschnitten	12
2. Sozialversicherungspflichtig Beschäftigte am Arbeitsort am 30.9.2024 nach Wirtschaftsabschnitten und Geschlecht	13
3. Sozialversicherungspflichtig Beschäftigte am Arbeitsort am 30.9.2024 nach Wirtschaftsabschnitten sowie Vollzeit- und Teilzeitbeschäftigten	14
4. Sozialversicherungspflichtig Beschäftigte am Arbeitsort am 30.9.2024 nach Altersgruppen und Geschlecht	15
5. Sozialversicherungspflichtig Beschäftigte am Arbeitsort am 30.9.2024 nach Altersgruppen und Staatsangehörigkeit	15
6. Sozialversicherungspflichtig Beschäftigte am Arbeitsort am 30.9.2024 nach Kreisen und Geschlecht	16
7. Sozialversicherungspflichtig Beschäftigte am Arbeitsort und Wohnort am 30.9.2024 nach Kreisen	17
<b>Tabellen</b>	
<b>Sozialversicherungspflichtig Beschäftigte nach Strukturmerkmalen</b>	
1. Sozialversicherungspflichtig Beschäftigte am Arbeitsort am 30.9.2024 nach Strukturmerkmalen	18
2. Sozialversicherungspflichtig Beschäftigte am Arbeitsort sowie am Wohnort in den kreisfreien Städten und Landkreisen am 30.9.2024 nach ausgewählten Merkmalen	19
<b>Sozialversicherungspflichtig Beschäftigte am Arbeitsort</b>	
3. Sozialversicherungspflichtig Beschäftigte am Arbeitsort am 30.9.2024 nach zusammengefassten Wirtschaftsabschnitten, Altersgruppen, ausländischen Beschäftigten sowie beruflicher Ausbildung	20
4. Sozialversicherungspflichtig Beschäftigte am Arbeitsort am 30.9.2024 nach Wirtschaftsabschnitten und ausgewählten Wirtschaftsabteilungen, Vollzeit- und Teilzeitbeschäftigten, Auszubildenden, deutschen und ausländischen Beschäftigten	21
5. Sozialversicherungspflichtig Beschäftigte am Arbeitsort am 30.9.2024 nach deutschen und ausländischen Beschäftigten, zusammengefassten Wirtschaftsabschnitten und Altersgruppen	24

6.	Ausländische sozialversicherungspflichtig Beschäftigte am Arbeitsort am 30.9.2024 nach zusammengefassten Wirtschaftsabschnitten, Altersgruppen und ausgewählten Staatsangehörigkeiten	30
7.	Sozialversicherungspflichtig Beschäftigte am Arbeitsort in den kreisfreien Städten und Landkreisen am 30.9.2024 nach zusammengefassten Wirtschaftsabschnitten	32
8.	Sozialversicherungspflichtig Beschäftigte am Arbeitsort in den kreisfreien Städten und Landkreisen am 30.9.2024 nach deutschen und ausländischen Beschäftigten sowie Vollzeit- und Teilzeitbeschäftigten	34

#### **Sozialversicherungspflichtig Beschäftigte am Wohnort**

9.	Sozialversicherungspflichtig Beschäftigte am Wohnort am 30.9.2024 nach Berufsbereichen, -abschnitten und ausgewählten -gruppen sowie beruflicher Ausbildung	35
10.	Sozialversicherungspflichtig Beschäftigte am Wohnort am 30.9.2024 nach Berufsbereichen, -abschnitten und ausgewählten -gruppen, Geschlecht, Vollzeit- und Teilzeitbeschäftigten, Auszubildenden sowie nach deutschen und ausländischen Beschäftigten	38
11.	Sozialversicherungspflichtig Beschäftigte am Wohnort in den kreisfreien Städten und Landkreisen am 30.9.2024 nach deutschen und ausländischen Beschäftigten sowie Vollzeit- und Teilzeitbeschäftigten	39
12.	Sozialversicherungspflichtig Beschäftigte am Wohnort in den kreisfreien Städten und Landkreisen am 30.9.2024 nach Ausbildungsabschlüssen, Altersgruppen sowie Auszubildende	40

## Vorbemerkungen

Mit dem vorliegenden Bericht werden in vierteljährlichem Abstand Ergebnisse der Beschäftigungsstatistik der Bundesagentur für Arbeit über die sozialversicherungspflichtig Beschäftigten am Arbeitsort sowie am Wohnort jeweils für das Ende des Vierteljahres bereitgestellt.

Mit Beginn des Jahres 2008 hat die Bundesagentur für Arbeit in der Beschäftigungsstatistik die „Klassifikation der Wirtschaftszweige, Ausgabe 2008“ (WZ 2008) eingeführt. Damit wurde die bis Ende 2007 gültige „Klassifikation der Wirtschaftszweige, Ausgabe 2003“ (WZ 2003) endgültig abgelöst.

Beginnend mit dem Statistischen Bericht zum Stichtag 30.6.2008 wird der Wirtschaftszweig verschlüsselt nach der „Klassifikation der Wirtschaftszweige, Ausgabe 2008“ (WZ 2008) dargestellt.

Ab dem Stichtag 30.6.2008 werden Auszubildende neu abgegrenzt. Es werden nur Auszubildende mit einem gültigen Ausbildungsvertrag nachgewiesen. Anlernlinge, Praktikanten und Volontäre sind damit nicht mehr enthalten. Die Vergleichbarkeit dieser Ergebnisse ab dem Stichtag 30.6.2008 mit denen früherer Auswertungen ist eingeschränkt.

Mit Inkrafttreten des Gesetzes zur Neuordnung der geringfügigen Beschäftigungsverhältnisse zum 1.4.1999 wurde die Beitragspflicht zur Sozialversicherung auf einen Teil der bis dahin von der Beitragszahlung nicht erfassten geringfügigen Beschäftigungsverhältnisse ausgeweitet.

**Soweit Personen ausschließlich beitragspflichtige geringfügige Beschäftigungsverhältnisse ausüben, sind sie in den Nachweisungen dieser Veröffentlichung nicht enthalten.** Dieser Personenkreis wird von der Bundesagentur für Arbeit im Rahmen eines eigenständigen Datenmaterials aufbereitet.

Die Anzahl an ausländischen Personen wurde bisher aus der Menge aller Personen mit einer nachweislichen ausländischen Staatsangehörigkeit ermittelt. Ab dem Stichtag 30.9.2021 werden in allen Auswertungen (einschließlich zurückliegende Zeiträume) zusätzlich Staatenlose sowie Personen ohne Angabe zur Staatsangehörigkeit als ausländische Personen gezählt. Durch diese Neuordnung erhöht sich der Anteil ausländischer Personen bei allen statistischen Kennzahlen, am Bestand der sozialversicherungspflichtig Beschäftigten in Deutschland um ca. 0,1 %. Ausführliche Informationen hierzu finden Sie in den Hintergrundinformationen der Bundesagentur für Arbeit „Statistiken nach Staatsangehörigkeit – neue Zuordnung von Staatenlosen und Personen ohne Angabe der Staatsangehörigkeit“ (2021/09).

Aus Gründen der tabellarischen Darstellung kommt bei der Bezeichnung von Personengruppen in der Regel die sprachlich maskuline Form zur Anwendung. Wenn nicht ausdrücklich anders vermerkt, sind darunter stets alle Geschlechter zu verstehen.

Diesem Statistischen Bericht liegt der Gebietsstand Thüringens vom 30.9.2024 zu Grunde.

## Hinweise

**Verfahrensbedingt gelten die im vorliegenden Statistischen Bericht veröffentlichten Ergebnisse für einen Zeitraum von drei Jahren als vorläufig** und können während dieses Zeitraumes von der Bundesagentur für Arbeit in begründeten Fällen jederzeit geändert werden.

## Revision der Beschäftigungsstatistik 2014

Die Bundesagentur für Arbeit hat die Datenaufbereitung für die Beschäftigungsstatistik modernisiert. Dabei wurde eine verbesserte Modellierung der Daten vorgenommen, welche die Grundlage für genauere Ergebnisse und für die weitere Ausbaufähigkeit dieser Statistik schafft. Die Abgrenzung der sozialversicherungspflichtigen Beschäftigung wurde überprüft und um neue Personengruppen erweitert. Es wurden neue Erhebungsinhalte zu den Merkmalen „Arbeitszeit“, „ausgeübte Tätigkeit“ sowie „Schul- und Berufsabschluss“ eingeführt.

**Ausführliche Informationen hierzu finden Sie in den Methodenberichten der Bundesagentur für Arbeit „Beschäftigungsstatistik - Revision 2014“ und „Neue Erhebungsinhalte 'Arbeitszeit', 'ausgeübte Tätigkeit' sowie 'Schul- und Berufsabschluss' in der Beschäftigungsstatistik“.**

Ausgehend von der Entwicklung einer neuen nationalen Klassifikation der Berufe 2010 (KldB 2010) wurden die Erhebungsinhalte zur Tätigkeit von Beschäftigten insgesamt erneuert.

Die Abweichungen der neu aufbereiteten Daten zu den früher in diesem Statistischen Bericht veröffentlichten Ergebnissen sind so bedeutend, dass eine Vergleichbarkeit nicht möglich ist.

### **Revision der Beschäftigungsstatistik 2017**

Zum 3. Januar 2018 veröffentlichte die Bundesagentur für Arbeit revidierte Ergebnisse der Beschäftigungsstatistik. Betroffen von Veränderungen ist insbesondere das Jahr 2016.

Unter Einbeziehung bisher nicht verarbeiteter Meldedaten des Jahres 2016 wurden die Ergebnisse der Beschäftigungsstatistik für den Zeitraum vom Stichtag 31.8.2015 bis zum Stichtag 31.12.2016 neu ermittelt.

Diese Revision wurde außerdem genutzt, um eine bislang bestehende Lücke bei dem Merkmal Arbeitszeit (Vollzeit/Teilzeit) für den Zeitraum vom Stichtag 30.9.2011 bis zum Stichtag 31.12.2013 zu schließen.

**Ausführliche Informationen hierzu finden Sie im Methodenbericht der Bundesagentur für Arbeit „Revision der Beschäftigungsstatistik 2017“.**

### **Partielle Revision der Beschäftigungsstatistik 2023**

Im Dezember 2023 wurden die Daten der Beschäftigungsstatistik der Bundesagentur für Arbeit revidiert. Im Fokus der Revision stand eine verbesserte regionale Abbildung von Beschäftigten nach dem Arbeits- und Wohnort. Die Arbeitsortdaten wurden für den Zeitraum ab Januar 2018 und die Wohnortdaten ab Januar 2013 revidiert. Es handelt sich um eine partielle Revision, weil die Anzahl von Beschäftigten und Beschäftigungsbetrieben insgesamt unverändert blieb.

Ergänzend dazu wurden im Rahmen der partiellen Revision 2023 kleinere Anpassungen vorgenommen, welche die Qualität der Beschäftigungsstatistik erhöhen. Diese betreffen die Einteilung der Voll- und Teilzeitbeschäftigung sowie die Gliederung nach dem Wirtschaftszweig.

**Ausführliche Informationen hierzu finden Sie im Methodenbericht der Bundesagentur für Arbeit „Beschäftigungsstatistik - partielle Revision 2023“.**

Das Thüringer Landesamt für Statistik wird in der Regel den jeweils ersten von der Bundesagentur für Arbeit bereitgestellten Datensatz aufbereiten und die Ergebnisse in seinem Statistischen Bericht „Sozialversicherungspflichtig Beschäftigte in Thüringen“, Bestellnummer 01605, veröffentlichen. Da die nachfolgenden Korrekturen seitens der Bundesagentur für Arbeit in der Regel sehr gering ausfallen, kann das Thüringer Landesamt für Statistik auch weiterhin seinem Anliegen nachkommen, mit den sachlich und regional tief gegliederten Ergebnissen die Struktur der sozialversicherungspflichtig Beschäftigten in Thüringen darzustellen. Aktuelle Eckdaten für Thüringen und ausführliche Methodenberichte finden Sie im Internetangebot der Bundesagentur für Arbeit unter

<http://statistik.arbeitsagentur.de>

### **Rechtsgrundlagen**

Die gesetzliche Grundlage für die Durchführung der Statistik sozialversicherungspflichtig Beschäftigter war bis zum 31.12.1997 das Arbeitsförderungsgesetz vom 25. Juni 1969 (BGBl. I S. 582), zuletzt geändert durch Artikel 30 des Gesetzes vom 20. Dezember 1996 (BGBl. I S. 2049), das in seinen wesentlichen Teilen jedoch mit Wirkung vom 1. Januar 1998 aufgehoben wurde. Die neue gesetzliche Grundlage für die Durchführung der Statistik sozialversicherungspflichtig Beschäftigter bildet seit dem 1. Januar 1998 das Dritte Buch Sozialgesetzbuch - Arbeitsförderung - (SGB III) vom 24. März 1997 (BGBl. I S. 594), in der Fassung der zwischenzeitlich erfolgten Änderungen.

Nach § 281 SGB III hat die Bundesagentur für Arbeit wie bisher aus den in ihrem Geschäftsbereich anfallenden Daten Statistiken, insbesondere über Beschäftigung und Arbeitslosigkeit der Arbeitnehmer und über die Leistungen der Arbeitsförderung, zu erstellen. Sie ist auch unverändert damit beauftragt, auf der Grundlage der Meldungen nach § 28a des Vierten Buches Sozialgesetzbuch - Sozialversicherung - (SGB IV) vom 23. Dezember 1976 (BGBl. I S. 3845), in der Fassung der zwischenzeitlich erfolgten Änderungen, eine Statistik sozialversicherungspflichtig Beschäftigter zu erstellen.

Aufgabe der Statistischen Ämter des Bundes und der Länder ist es, in Ergänzung dazu die im Rahmen des erwerbsstatistischen Gesamtsystems wichtigen Tabellen zu erstellen, für allgemeine Zwecke zu veröffentlichen und sie mit den Beschäftigten- und Entgeltangaben aus anderen Quellen zu koordinieren. Die Bundesagentur für Arbeit stellt dem Statistischen Bundesamt und den Statistischen Ämtern der Länder die hierfür erforderlichen anonymisierten Einzeldaten zu sozialversicherungspflichtig Beschäftigten gem. § 282 a Abs. 1 SGB III zur Verfügung.

### **Auskunftspflichtige**

Auskunftspflichtig sind gemäß den Vorschriften der Verordnung über die Erfassung und Übermittlung von Daten für die Träger der Sozialversicherung (Datenerfassungs- und übermittlungsverordnung - DEÜV)<sup>1)</sup> die Arbeitgeber. Sie müssen an die Träger der Sozialversicherung Meldungen verschiedenen Inhalts über die in ihren Betrieben sozialversicherungspflichtig Beschäftigten erstatten.

Mit ihrem Meldeverhalten beeinflussen die Arbeitgeber die regionale und die wirtschaftsfachliche Gliederung der sozialversicherungspflichtig Beschäftigten wesentlich. So gibt es z. B. Arbeitgeber, die entgegen den Rechtsverordnungen ihre Arbeitnehmer nicht am jeweiligen Arbeitsort, sondern zentral an ihrem Hauptsitz melden. Es kann auch der Fall sein, dass Arbeitgeber einzelne Einrichtungen, Betriebsteile bzw. Dienststellen nicht in ihrer tatsächlichen Wirtschaftsklasse, sondern mit einer einheitlichen Wirtschaftsklasse des Hauptbetriebes melden. Sofern solche Fälle bekannt werden, werden die Arbeitgeber durch den zentralen Betriebsnummern-Service der Bundesagentur für Arbeit (BNS) in Saarbrücken auf ihre Pflicht zur ordnungsgemäßen Meldung der Beschäftigten hingewiesen. Gehen die Arbeitgeber diesen Hinweisen nach und korrigieren ihr bisheriges Meldeverhalten, so erfolgt im Allgemeinen keine Korrektur der bereits abgegebenen Meldungen zu den vorangegangenen Vierteljahren. Die zeitliche Vergleichbarkeit ist dann in den betreffenden wirtschaftsfachlichen und regionalen Einheiten eingeschränkt.

### **Erfasster Personenkreis**

Der Personenkreis, für den Meldungen im Rahmen des integrierten Meldeverfahrens zur Sozialversicherung zu erstatten sind, ist in § 3 DEÜV festgelegt. Die Abgrenzung der hier publizierten sozialversicherungspflichtig Beschäftigten wird in der folgenden Definition näher erläutert.

### **Sozialversicherungspflichtig Beschäftigte**

Sozialversicherungspflichtig Beschäftigte sind Arbeitnehmer, die kranken-, renten-, pflegeversicherungspflichtig und/oder beitragspflichtig nach dem Recht der Arbeitsförderung sind oder für die Beitragsanteile zur gesetzlichen Rentenversicherung nach dem Recht der Arbeitsförderung zu zahlen sind.

Zu diesem Personenkreis gehören Arbeiter, Angestellte, Auszubildende, Altersteilzeitbeschäftigte, Praktikanten, Werkstudenten, Personen, die aus einem sozialversicherungspflichtigen Beschäftigungsverhältnis zur Ableistung von gesetzlichen Dienstplichten (z. B. Wehrübung) einberufen werden, behinderte Menschen in anerkannten Werkstätten oder gleichartigen Einrichtungen, Personen in Einrichtungen der Jugendhilfe, Berufsbildungswerken oder ähnlichen Einrichtungen für behinderte Menschen sowie Personen, die ein freiwilliges soziales, ein freiwilliges ökologisches Jahr oder einen Bundesfreiwilligendienst ableisten. Daneben besteht in wenigen Fällen auch für Selbständige Versicherungsspflicht in der Sozialversicherung.

Nicht zu den sozialversicherungspflichtig Beschäftigten zählen dagegen Beamte, Selbständige, mithelfende Familienangehörige, Berufs- und Zeitsoldaten sowie Wehr- und Zivildienstleistende (siehe o. g. Ausnahme).

---

1) Im Bundesgesetzblatt veröffentlicht als Artikel 1 der Verordnung zur Neuregelung des Meldeverfahrens in der Sozialversicherung vom 10.2.1998 (BGBl. I S. 343), in der Fassung der Bekanntmachung vom 23. Januar 2006 (BGBl. I S. 152), zuletzt geändert durch Artikel 28 des Gesetzes vom 20. Dezember 2022 (BGBl. I S. 2759).

Seit April 2003 gilt das zweite Gesetz für moderne Dienstleistung am Arbeitsmarkt, in dem auch der Bereich der geringfügigen Beschäftigung neu geregelt wurde.

Die ausschließlich geringfügig Beschäftigten (Minijobber) und die ausschließlich kurzfristig Beschäftigten werden hier nicht erfasst. Die Berichterstattung über diesen Personenkreis wird von der Bundesagentur für Arbeit wahrgenommen.

Es sind zwei Arten von geringfügigen Beschäftigungen im Bereich der Beschäftigungsstatistik zu unterscheiden:

- **geringfügig entlohnte Beschäftigung**

Eine geringfügig entlohnte Beschäftigung liegt nach § 8 Abs. 1 Nr. 1 SGB IV vor, wenn das monatliche Arbeitsentgelt aus dieser Beschäftigung regelmäßig die Geringfügigkeitsgrenze nicht übersteigt.

- **kurzfristige Beschäftigung**

Eine kurzfristige Beschäftigung liegt nach § 8 Abs. 1 Nr. 2 SGB IV vor, wenn die Beschäftigung für eine Zeitdauer ausgeübt wird, die im Laufe eines Kalenderjahres auf nicht mehr als drei Monate oder insgesamt 70 Arbeitstage nach ihrer Eigenart begrenzt zu sein pflegt oder im Voraus vertraglich begrenzt ist und - sofern das Entgelt die Geringfügigkeitsgrenze im Monat übersteigt - nicht berufsmäßig ausgeübt wird.

Ab dem 1.1.1991 waren in den neuen Bundesländern und Berlin-Ost folgende Geringfügigkeitsgrenzen für das Vorliegen einer geringfügigen Tätigkeit gemäß § 8 SGB IV maßgebend:

Zeitraum	Versicherungsfreier Betrag
1.1.1991 - 30.6.1991	220 DM
1.7.1991 - 31.12.1991	250 DM
1.1.1992 - 31.12.1992	300 DM
1.1.1993 - 31.12.1993	390 DM
1.1.1994 - 31.12.1994	440 DM
1.1.1995 - 31.12.1995	470 DM
1.1.1996 - 31.12.1996	500 DM
1.1.1997 - 31.12.1997	520 DM
1.1.1998 - 31.12.1998	520 DM
1.1.1999 - 31.3.1999	530 DM
1.4.1999 - 31.12.2001	630 DM
1.1.2002 - 31.3.2003	325 EUR
1.4.2003 - 31.12.2012	400 EUR
1.1.2013 - 30.9.2022	450 EUR
1.10.2022 - 31.12.2023	520 EUR
ab 1.1.2024	538 EUR

Mehrfach Beschäftigte, die gleichzeitig zwei oder mehr versicherungspflichtigen Beschäftigungen nachgehen, werden, sofern eine Vollzeitbeschäftigung vorliegt, im Stichtagsmaterial nur nach den Merkmalen der Vollzeitbeschäftigung erfasst, ansonsten nach den Merkmalen der zuletzt aufgenommenen Beschäftigung.

### **Alter**

Das Alter der Beschäftigten wird nach der Altersjahrmethode berechnet, d. h. bei jeder Auszählung wird das genaue Alter der Beschäftigten am Stichtag ermittelt.

### **Ausbildung (berufliche)**

Nachgewiesen wird die abgeschlossene Berufsausbildung, untergliedert nach beruflichem Ausbildungsabschluss, d. h. Abschluss einer anerkannten Berufsausbildung, einem Meister-/Techniker- oder gleichwertigen Fachschulabschluss und akademischem Abschluss, d. h. Bachelor, Diplom/Magister/Master/Staatsexamen, Promotion.

Die Angaben beziehen sich auf den höchsten Abschluss, auch wenn diese Ausbildung für die derzeit ausaeübte Tätigkeit nicht voraeschrieben oder verlanat ist.

### **Ausländische Beschäftigte**

Als ausländische Beschäftigte gelten alle Personen, die nicht Deutsche im Sinne des Artikels 116 Abs. 1 des Grundgesetzes sind. Dazu zählen auch die Staatenlosen und die Personen ohne Angaben zur Staatsangehörigkeit (vgl. auch Vorbemerkungen, Abs. 5).

### **Auszubildende**

Auszubildende sind Personen, die aufgrund eines Ausbildungsvertrages nach dem Berufsbildungsgesetz (BBiG) vom 25. März 2005 eine betriebliche Ausbildung in einem anerkannten Ausbildungsberuf durchlaufen (vgl. auch Vorbemerkungen, Abs. 3).

### **Beruf**

Um die Vielfalt der Berufe in Deutschland abbilden zu können, werden diese systematisch gruppiert. Auf nationaler Ebene wurde ab dem Jahr 2011 die Klassifikation der Berufe 2010 (KldB 2010) eingeführt. Diese neu entwickelte Klassifikation löste die beiden bisherigen Berufsklassifikationen - die Klassifizierung der Berufe 1988 (KldB 1988) der Bundesagentur für Arbeit und die Klassifizierung der Berufe 1992 (KldB 1992) des Statistischen Bundesamtes - ab.

Maßgebend für die Berufsbezeichnung ist allein die ausgeübte Tätigkeit und nicht der erlernte bzw. früher ausaeübte Beruf.

### **Voll- und Teilzeitbeschäftigte**

Die Unterscheidung der sozialversicherungspflichtig Beschäftigten nach Voll- und Teilzeitbeschäftigten richtet sich nach den von den Arbeitgebern in den Meldebelegen erteilten Angaben. Die Differenzierung der Angaben zu Teilzeit (unter bzw. über 18 Stunden) entfällt.

### **Wirtschaftszweig**

Der Wirtschaftszweig wird nach der „Klassifikation der Wirtschaftszweige, Ausgabe 2008“ (WZ 2008) verschlüsselt.

Mit Beginn des Jahres 2008 hat die Bundesagentur für Arbeit in der Beschäftigungsstatistik die „Klassifikation der Wirtschaftszweige, Ausgabe 2008“ (WZ 2008) eingeführt. Damit wurde die bis Ende 2007 gültige „Klassifikation der Wirtschaftszweige, Ausgabe 2003“ (WZ 2003) endgültig abgelöst.

Die Gliederung der WZ 2008 wurde unter Beteiligung von Datennutzern und -produzenten in Verwaltung, Wirtschaft, Forschung und Gesellschaft geschaffen. Sie berücksichtigt die Vorgaben der statistischen Systematik der Wirtschaftszweige in der Europäischen Gemeinschaft (NACE Rev. 2), die mit der Verordnung (EG) Nr. 1893/2006 des Europäischen Parlaments und des Rates vom 20. Dezember 2006 (ABl. EG Nr. L 393 S.1) veröffentlicht wurde.

Die Anwendung der WZ 2008 für statistische Zwecke ergibt sich aus Artikel 8 der o. g. Verordnung. Danach sind Statistiken, die sich auf vom 1. Januar 2008 an durchgeführte Wirtschaftstätigkeiten beziehen (Berichtsperiode), auf der Grundlage der NACE Rev. 2 (in Deutschland auf der Grundlage der WZ 2008) zu erstellen.

Die Ergebnisse der Beschäftigungsstatistik sind in wirtschaftsfachlicher Gliederung mit Ergebnissen aus anderen deutschen und europäischen Wirtschaftsstatistiken grundsätzlich vergleichbar.

### **Regionale Zuordnung**

Die sozialversicherungspflichtig Beschäftigten werden sowohl am Arbeitsort (in Deutschland) als auch am Wohnort nachgewiesen.

Der Arbeitsort ist die Gemeinde, in der der Betrieb liegt, in dem die sozialversicherungspflichtig Beschäftigten beschäftigt sind. Der Arbeitsort des Beschäftigten wird über die in den Meldungen der Arbeitgeber zur Sozialversicherung angegebene Betriebsnummer festgestellt. Die zutreffende Regionalisierung der Beschäftigten nach dem Arbeitsort hängt daher direkt von der zutreffenden Verwendung aller vom Arbeitsamt zugeteilten Betriebsnummern ab. Gewisse Unschärfen in der Zuordnung der Beschäftigten zum Arbeitsort sind nicht auszuschließen.

Die Zuordnung der Beschäftigten zum Wohnort richtet sich nach den dem Arbeitgeber gegenüber angegebenen melderechtlichen Verhältnissen. In einer eigenen Datei wird im Rahmen des Meldeverfahrens zur Sozialversicherung für jeden sozialversicherungspflichtig Beschäftigten die jeweils zuletzt übermittelte Wohnortangabe gespeichert. Eine Aktualisierung dieser Angabe erfolgt mit jeder Meldung, mindestens jedoch einmal im Jahr.

Die Meldevorschriften zur Sozialversicherung stellen nicht klar, welcher Wohnsitz vom Arbeitgeber zu melden ist (Erstwohnsitz oder Wohnsitz mit überwiegendem Aufenthalt). Dies kann in der Beschäftigungsstatistik zum Nachweis von „Fernpendlern“ zwischen gemeldetem Erstwohnsitz und Arbeitsort führen, obwohl der Beschäftigte am Zweitwohnsitz seiner Beschäftigung nachgeht, also faktisch nicht pendelt. Solche „Erfassungsschwächen“ hinsichtlich des Wohnortes betreffen jedoch immer nur einzelne Beschäftigte.

## Von der Meldung des Arbeitgebers zur Statistik

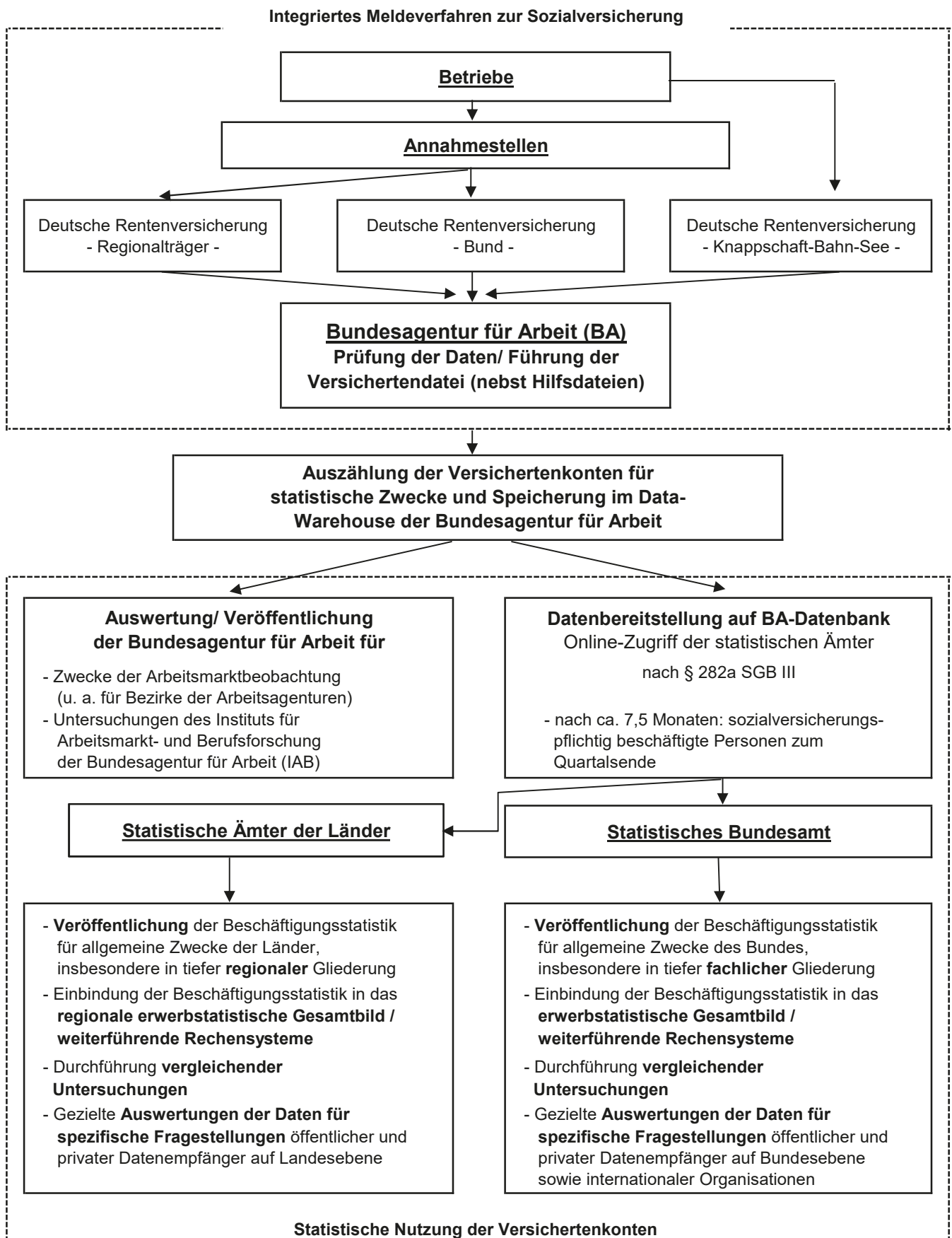

## Abkürzungen

Abfallentsorg.	Abfallentsorgung
...bearb.	...bearbeitung
dar.	darunter
d.	den
DEÜV	Datenerfassung- und -übermittlungsverordnung
Dienstleistg.	Dienstleistungen
...dienstleistg.	...dienstleistungen
DV-Geräte	Datenverarbeitungsgeräte
Eigenbed.	Eigenbedarf
einschl.	einschließlich
elektron.	elektronischen
Erbrg.	Erbringung
Erzeugn.	Erzeugnissen
...erzeugn.	...erzeugnissen
f.	für
freiberufl.	freiberufliche
Finanz-, Vers.- u. Untern.-dienstl., Grundst.- u. Wohnungswesen	Finanz-, Versicherungs- und Unternehmensdienstleistungen, Grundstücks- und Wohnungswesen
Freiberufl., wissenschaftl., techn. Dienstleistg.; sonst. wirtschaftl. Dienstleistg.	Freiberufliche, wissenschaftliche, technische Dienstleistungen; sonstige wirtschaftliche Dienstleistungen
Gew.	Gewinnung
gg.	gegenüber
Glasw.	Glaswaren
H. v.	Herstellung von
H. v. Nahr.- u. Genussm., Getr. u. Tabakerzeugn.	Herstellung von Nahrungs- und Genussmitteln, Getränken und Tabakerzeugnissen
H. v. Textil., Bekleid., Leder, Lederw. u. Schuhen	Herstellung von Textilien, Bekleidung, Leder, Lederwaren und Schuhen
H. v. Holzw., Papier, Pappe u. Druckerzeugn.	Herstellung von Holzwaren, Papier, Pappe und Druckerzeugnissen
Informat.technologische u. Informat.dienstleistg.	Informationstechnologische und Informationsdienstleistungen
Instandh.	Instandhaltung
Kfz	Kraftfahrzeuge
künstl.	künstlerische
Kunst, Unterhaltung und Erholung; sonst. Dienstleistg.; Priv. Haushalte; Exterr. Org.	Kunst, Unterhaltung und Erholung; sonstige Dienstleistungen; Private Haushalte; Exterritoriale Organisationen
Öff. / öff.	Öffentliche / öffentlichen

Öff. Verwaltung, Verteidigung, Sozialvers.;  
Erzieh. u. Unterr.; Gesundh.- u. Sozialw.

opt.

Priv.

priv.

Rep.

Sonst.

sonst.

Sozialvers.

Tätigk.

techn.

u.

v.

Veränd.

Verarb.

verb.

verw.

Vorb.

Wasserversorg.

wirtschaftl.

wiss. / wissenschaftl.

WZ 2008

Öffentliche Verwaltung, Verteidigung, Sozialversiche-  
rung; Erziehung und Unterricht; Gesundheits- und  
Sozialwesen

optischen

Private

private / privaten

Reparatur

Sonstige

sonstigen

Sozialversicherung

Tätigkeiten

technische

und

von

Veränderung

Verarbeitung

verbundene

verwandte

Vorbereitende

Wasserversorgung

wirtschaftliche

wissenschaftlich / wissenschaftliche

Klassifikation der Wirtschaftszweige, Ausgabe 2008

# 1. Sozialversicherungspflichtig Beschäftigte am Arbeitsort am 30.9.2024 nach Wirtschaftsabschnitten

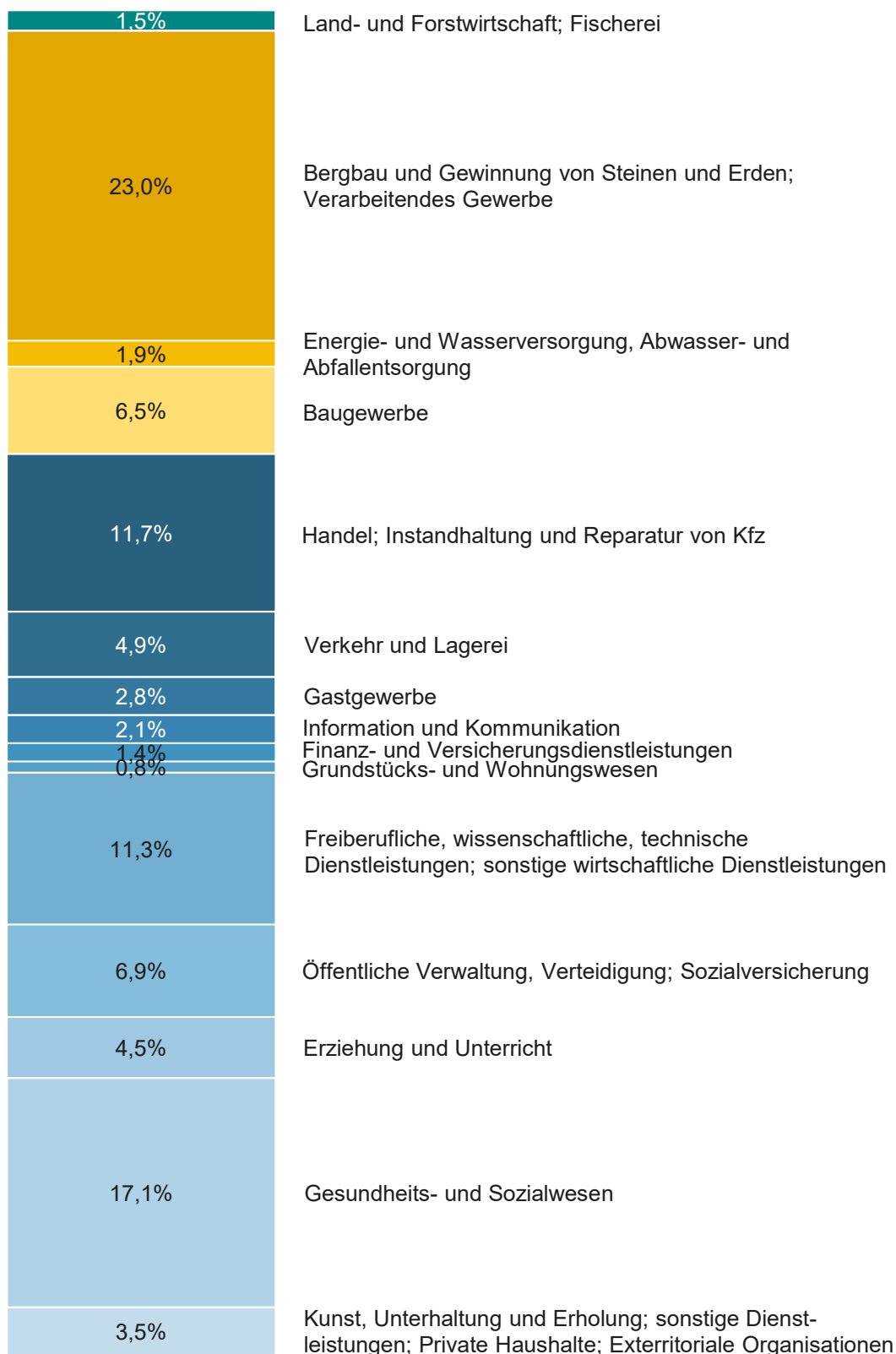

## 2. Sozialversicherungspflichtig Beschäftigte am Arbeitsort am 30.9.2024 nach Wirtschaftsabschnitten und Geschlecht

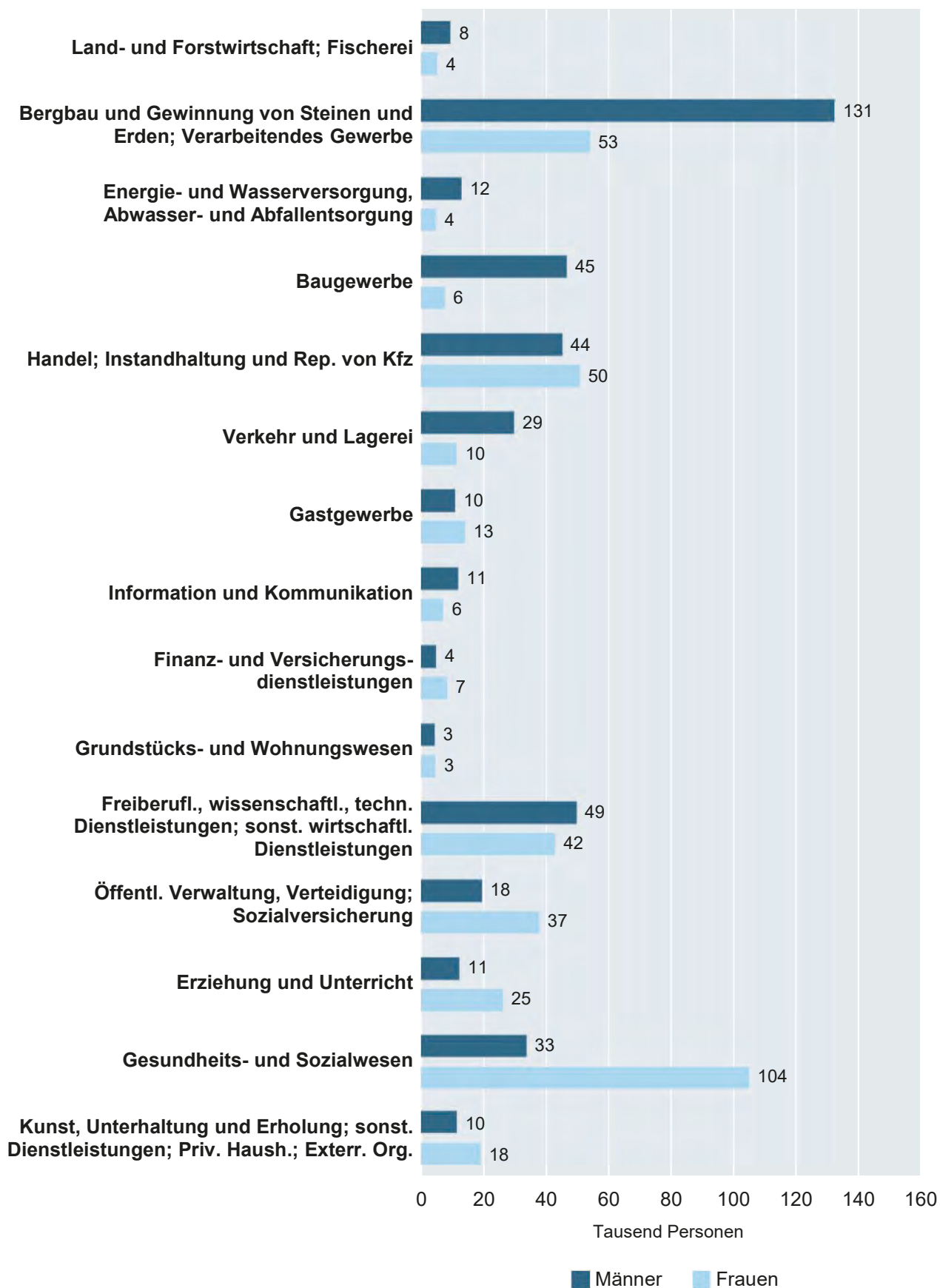

### 3. Sozialversicherungspflichtig Beschäftigte am Arbeitsort am 30.9.2024 nach Wirtschaftsabschnitten sowie Vollzeit- und Teilzeitbeschäftigten

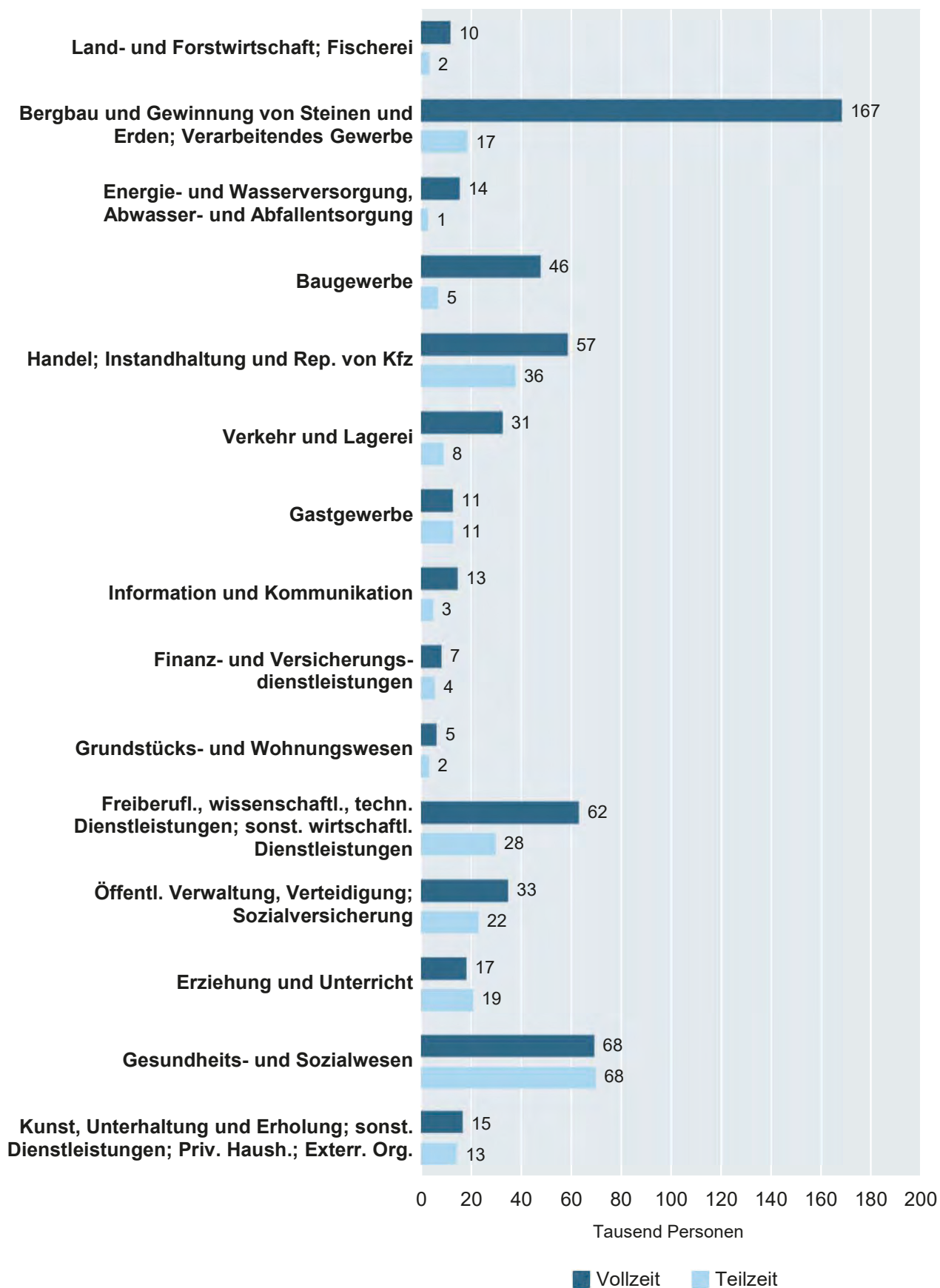

#### 4. Sozialversicherungspflichtig Beschäftigte am Arbeitsort am 30.9.2024 nach Altersgruppen und Geschlecht

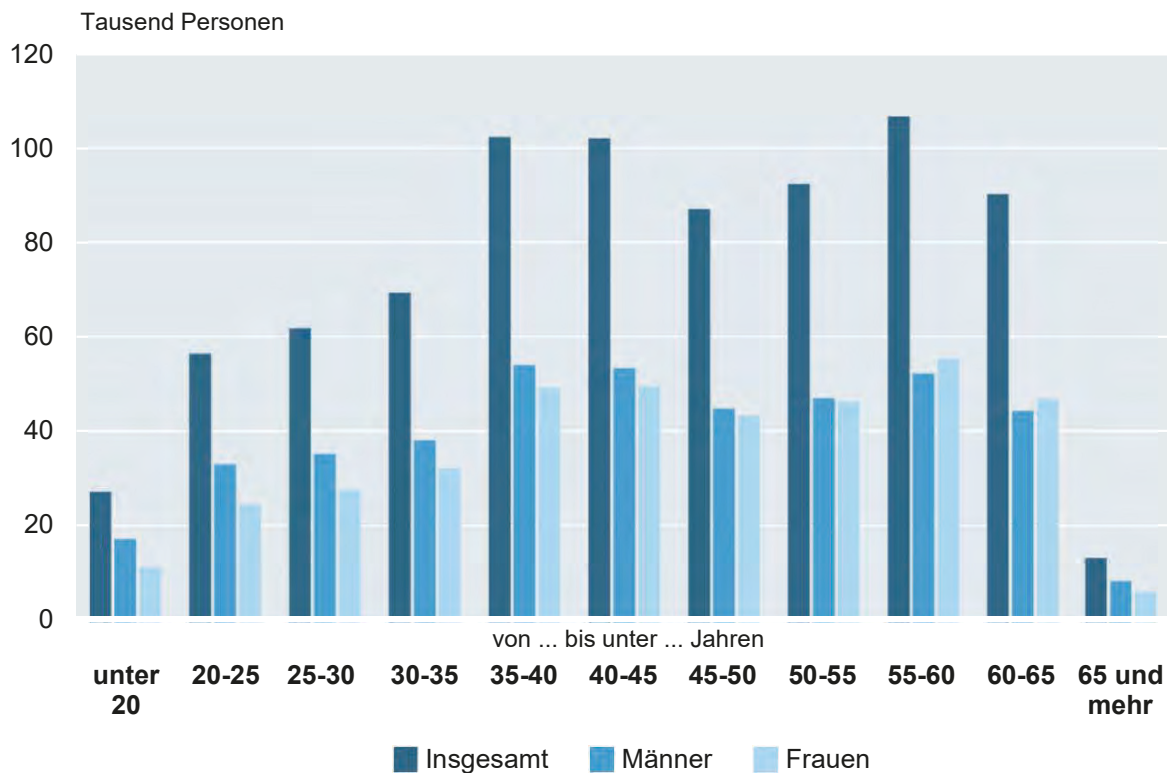

Thüringer Landesamt für Statistik

#### 5. Sozialversicherungspflichtig Beschäftigte am Arbeitsort am 30.9.2024 nach Altersgruppen und Staatsangehörigkeit

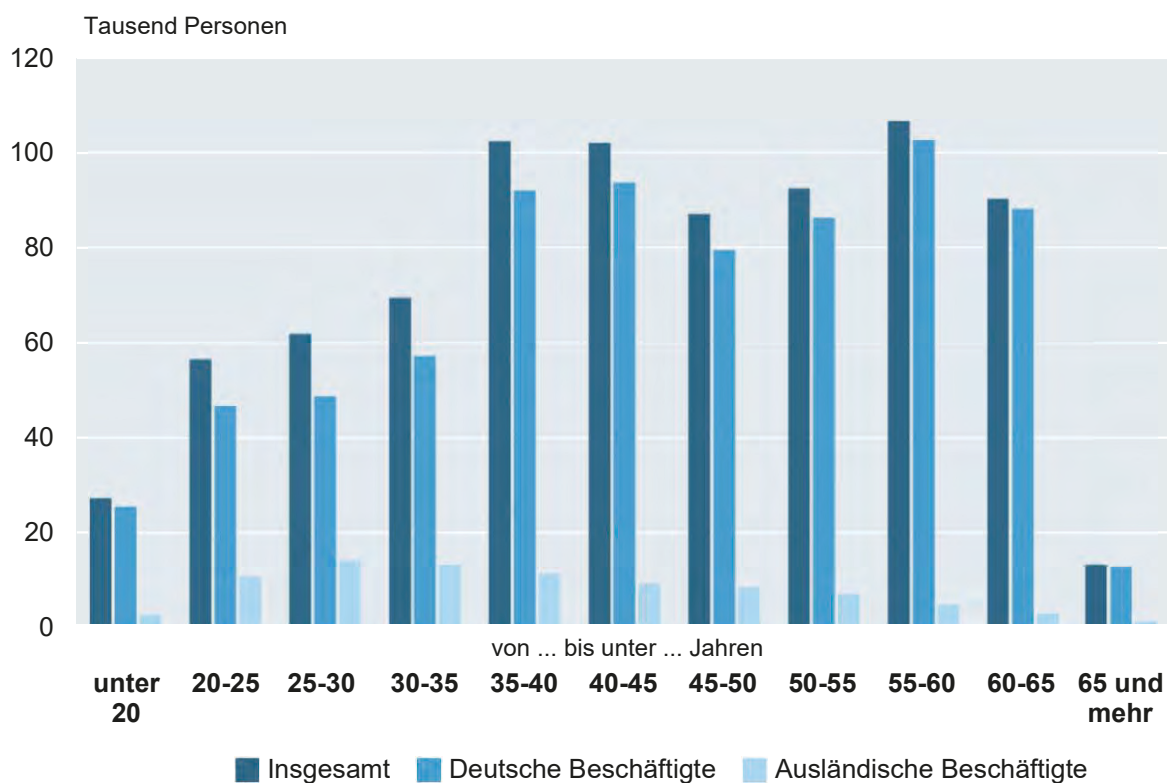

Thüringer Landesamt für Statistik

## 6. Sozialversicherungspflichtig Beschäftigte am Arbeitsort am 30.9.2024 nach Kreisen und Geschlecht

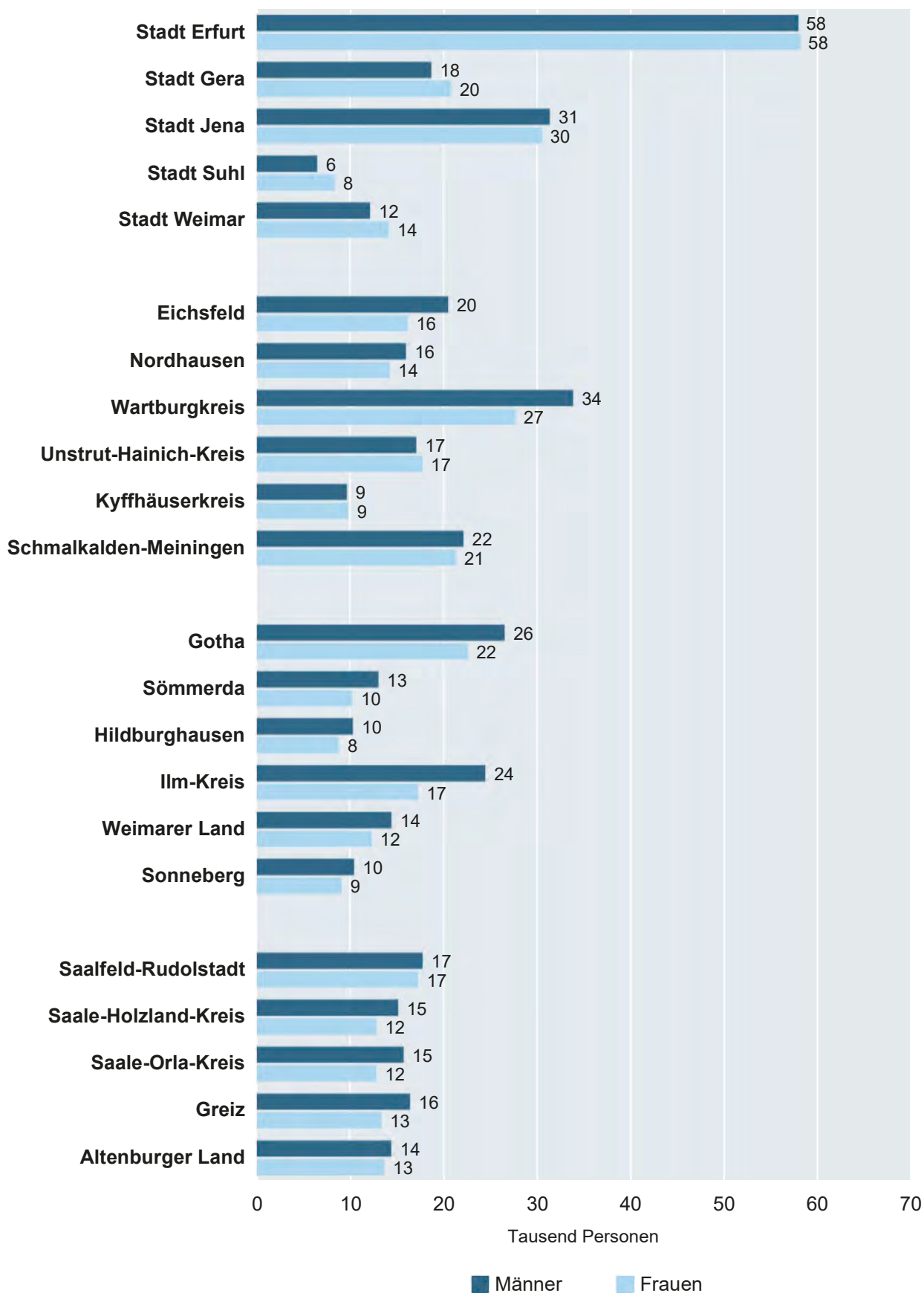

## 7. Sozialversicherungspflichtig Beschäftigte am Arbeitsort und Wohnort am 30.9.2024 nach Kreisen

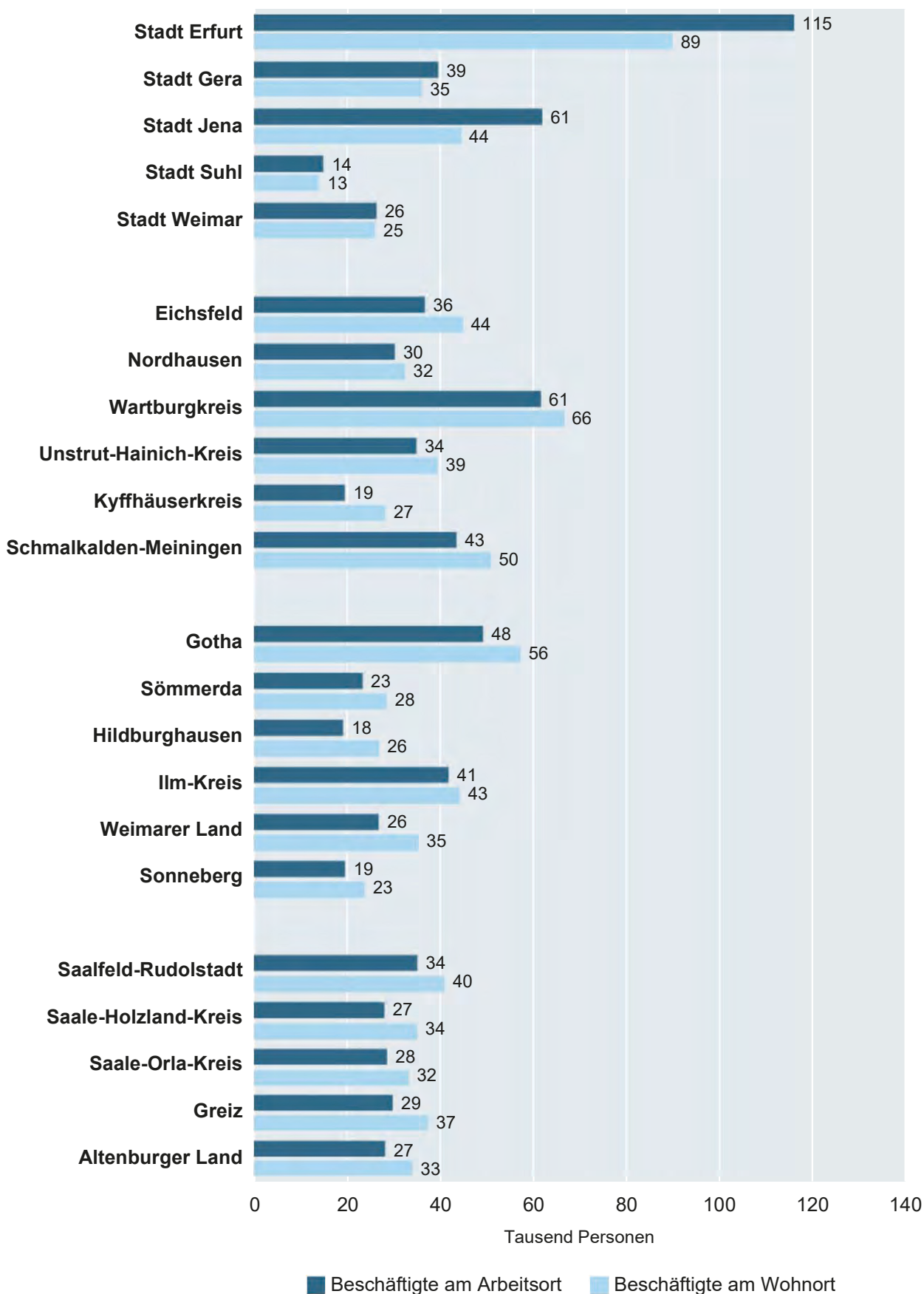

# 1. Sozialversicherungspflichtig Beschäftigte am Arbeitsort am 30.9.2024 nach Strukturmerkmalen

Merkmal	Insgesamt	Anteil an allen Beschäftigten	Männlich	Weiblich	Veränderung gegenüber 30.6.2024			Veränderung gegenüber 30.9.2023		
					insgesamt	männlich	weiblich	insgesamt	männlich	weiblich
	Anzahl	%	Anzahl		%					
Beschäftigte insgesamt	798 547	100	417 174	381 373	0,8	1,0	0,7	- 1,0	- 1,0	- 1,1
dar. Auszubildende	34 868	4,4	21 017	13 851	28,1	29,6	25,8	3,1	2,8	3,5
nach Altersgruppen										
Alter von... bis unter ... Jahren										
unter 20	26 438	3,3	16 266	10 172	34,4	34,4	34,4	3,1	2,7	3,8
20 bis 30	116 504	14,6	66 358	50 146	1,6	2,0	1,2	2,4	2,5	2,3
30 bis 40	169 815	21,3	90 234	79 581	- 1,1	- 1,4	- 0,7	- 5,2	- 5,3	- 5,1
40 bis 50	187 121	23,4	96 245	90 876	0,9	0,7	1,0	2,2	1,9	2,6
50 bis 60	197 053	24,7	97 335	99 718	- 1,1	- 1,1	- 1,1	- 4,7	- 4,4	- 5,1
60 und mehr	101 616	12,7	50 736	50 880	0,2	0,4	0,1	3,4	3,2	3,7
nach Staatsangehörigkeit										
Deutsche Beschäftigte	722 530	90,5	368 207	354 323	0,6	0,8	0,3	- 1,6	- 1,6	- 1,7
Ausländische Beschäftigte	76 017	9,5	48 967	27 050	3,3	2,3	5,2	5,1	3,9	7,5
darunter aus EU-Ländern (EU-27)	37 343	4,7	23 779	13 564	0,0	- 0,9	1,6	- 3,4	- 3,8	- 2,6
nach Berufsabschluss <sup>1)</sup>										
Mit beruflichem Ausbildungsabschluss	675 373	84,6	342 923	332 450	- 0,3	- 0,3	- 0,2	- 1,3	- 1,4	- 1,3
davon mit										
anerkanntem Berufsabschluss <sup>2)</sup>	555 091	69,5	285 549	269 542	- 0,4	- 0,3	- 0,4	- 2,0	- 2,0	- 2,0
akademischem Berufsabschluss <sup>3)</sup>	120 282	15,1	57 374	62 908	0,2	- 0,1	0,5	1,9	1,7	2,1
Ohne beruflichen Ausbildungsabschluss	77 204	9,7	47 516	29 688	10,3	10,0	10,8	2,6	2,4	3,0
nach Berufsbereichen <sup>4) 5)</sup>										
Land-, Forst- und Tierwirtschaft und Gartenbau	16 217	2,0	11 079	5 138	2,0	2,5	0,9	- 2,3	- 1,7	- 3,6
Rohstoffgewinnung, Produktion und Fertigung	197 082	24,7	156 006	41 076	1,0	1,1	0,6	- 2,2	- 1,7	- 3,8
Bau, Architektur, Vermessung und Gebäudetechnik	55 192	6,9	51 749	3 443	0,2	0,0	3,3	- 2,3	- 2,5	1,0
Naturwissenschaft, Geografie und Informatik	21 987	2,8	15 893	6 094	1,8	1,9	1,7	2,9	3,2	2,1
Verkehr, Logistik, Schutz und Sicherheit	109 793	13,7	74 976	34 817	0,7	0,8	0,4	- 3,2	- 2,7	- 4,2
Kaufmännische Dienstleistungen, Warenhandel, Vertrieb, Hotel und Tourismus	80 935	10,1	26 265	54 670	- 0,5	- 0,4	- 0,5	- 2,1	- 1,5	- 2,4
Unternehmensorganis., Buchhaltung, Recht und Verwaltung	130 129	16,3	36 729	93 400	0,7	1,3	0,4	- 0,1	1,5	- 0,7
Gesundheit, Soziales, Lehre und Erziehung	168 896	21,2	35 277	133 619	1,5	2,1	1,4	1,7	4,9	0,9
Geisteswissenschaften, Kultur und Gestaltung	12 664	1,6	5 780	6 884	0,3	0,5	0,1	- 0,7	- 1,0	- 0,4
nach Vollzeit-/Teilzeitbeschäftigung <sup>1)</sup>										
Vollzeitbeschäftigte	557 324	69,8	365 186	192 138	0,8	0,9	0,6	- 2,1	- 1,8	- 2,7
Teilzeitbeschäftigte	241 223	30,2	51 988	189 235	0,9	1,4	0,7	1,5	4,8	0,6
nach zusammengefassten Wirtschaftsabschnitten <sup>1) 6)</sup>										
A Land- u. Forstwirtschaft, Fischerei	12 316	1,5	8 249	4 067	1,8	2,2	1,1	- 3,5	- 2,5	- 5,5
B-F Produzierendes Gewerbe	251 283	31,5	188 365	62 918	0,7	0,9	0,1	- 1,7	- 1,4	- 2,6
B-E Produzierendes Gewerbe ohne Baugewerbe	199 461	25,0	142 989	56 472	0,7	1,0	0,0	- 1,3	- 0,8	- 2,7
C Verarbeitendes Gewerbe	181 463	22,7	128 906	52 557	0,4	0,6	- 0,3	- 2,1	- 1,7	- 3,3
F Baugewerbe	51 822	6,5	45 376	6 446	0,6	0,6	0,6	- 3,1	- 3,4	- 1,5
G-U Dienstleistungsbereiche	534 885	67,0	220 533	314 352	0,9	1,0	0,8	- 0,6	- 0,6	- 0,7
G-I Handel, Verkehr, Gastgewerbe	155 068	19,4	82 295	72 773	0,8	1,4	0,2	- 1,6	- 0,9	- 2,3
J Information und Kommunikation	16 671	2,1	10 691	5 980	0,2	0,1	0,2	3,0	2,8	3,3
K Finanz- u. Versicherungsdienstleistg.	10 895	1,4	3 679	7 216	1,4	3,0	0,7	- 0,3	2,4	- 1,7
L Grundstücks- und Wohnungswesen	6 627	0,8	3 177	3 450	0,3	0,0	0,6	- 0,7	- 1,9	0,4
M-N Freiberufl., wissenschaftl., techn. Dienstleistg.; sonst. wirtschaftl. Dienstleistg.	90 176	11,3	48 519	41 657	- 0,3	- 0,8	0,2	- 4,7	- 5,8	- 3,4
O-Q Off. Verwaltung, Verteidigung, Sozialvers.; Erzieh. u. Unterr.; Gesundh.- u. Sozialw.	227 296	28,5	61 885	165 411	1,4	1,8	1,3	1,4	3,2	0,8
R-U Kunst, Unterhaltung und Erholung; sonst. Dienstleistg.; Priv. Haushalte; Exterr. Org.	28 152	3,5	10 287	17 865	0,8	1,9	0,2	- 0,2	2,3	- 1,6

1) ohne Fälle „ohne Angabe“ - 2) anerkannte Berufsausbildung, Meister-/Techniker- oder gleichwertiger Fachschulabschluss - 3) Bachelor, Diplom/Magister/Master/Staatsexamen, Promotion - 4) Klassifizierung der Berufe, Ausgabe 2010 - 5) ohne sonstige Berufsbereiche; ohne Fälle „ohne Angabe“ - 6) Klassifikation der Wirtschaftszweige, Ausgabe 2008 (WZ 2008)

**2. Sozialversicherungspflichtig Beschäftigte am Arbeitsort sowie am Wohnort in den kreisfreien Städten und Landkreisen am 30.9.2024**

Kreisfreie Stadt Landkreis Land	Insge- samt <sup>1)</sup>	Veränd. gg. 30.9. 2023	Darunter (von Spalte Insgesamt) in den Wirtschaftsbereichen <sup>2)</sup>					Und zwar (von Spalte Insgesamt)		
			Land- und Forstwirt- schaft, Fischerei (A)	Produ- zierendes Gewerbe (B-F)	Handel, Verkehr, Gast- gewerbe, Information u. Kommu- nikation (G-J)	Finanz-, Vers.- u. Untern.- dienstl., Grundst.- u. Wohnungs- wesen (K-N)	Erbrg. v. öff. u. priv. Dienst- leistg. (O-U)	weiblich	Teilzeit- beschäf- tigte	auslän- dische Beschäf- tigte
Anzahl	%	Anzahl								
Beschäftigte am Arbeitsort										
Stadt Erfurt	115 291	0,9	310	15 482	32 167	28 556	38 776	57 753	36 163	13 283
Stadt Gera	38 811	-0,6	77	6 730	11 434	6 022	14 548	20 452	12 592	4 551
Stadt Jena	61 182	-1,4	. <sup>3)</sup>	14 907 <sup>3)</sup>	10 578	10 776	24 899	30 147	20 520	5 859
Stadt Suhl	14 155	-0,1	. <sup>3)</sup>	2 814 <sup>3)</sup>	2 926	2 761	5 654	7 995	4 473	1 430
Stadt Weimar	25 584	2,0	. <sup>3)</sup>	3 501 <sup>3)</sup>	5 422	5 532	11 129	13 784	9 706	2 867
Eichsfeld <sup>4)</sup>	35 965	x	618	14 323	6 727	4 177	10 111	15 806	11 286	3 689
Nordhausen	29 536	-2,8	454	9 242	6 208	2 796	10 826	13 889	9 188	2 022
Wartburgkreis <sup>4)</sup>	60 852	x	926	24 443	11 441	7 782	16 260	27 320	16 592	5 359
Unstrut-Hainich-Kreis <sup>4)</sup>	34 133	x	815	9 847	6 546	4 017	12 908	17 375	11 428	2 734
Kyffhäuserkreis	18 807	-3,3	548	6 456	3 455	1 884	6 457	9 479	6 188	881
Schmalkalden-Meiningen	42 747	-2,0	744	15 235	9 031	4 348	13 389	20 944	12 841	4 414
Gotha	48 461	-2,4	685	18 131	11 733	5 506	12 406	22 253	12 476	5 986
Sömmerda	22 581	-1,9	857	9 121	4 477	1 907	6 213	9 883	6 001	1 644
Hildburghausen	18 451	-3,9	579	7 994	2 822	1 393	5 663	8 469	5 320	1 396
Ilm-Kreis	41 068	-0,4	431	17 622	8 816	4 094	10 105	16 918	10 444	4 248
Weimarer Land	26 072	-0,5	679	8 633	6 090	2 139	8 531	11 963	8 025	2 959
Sonneberg	18 855	-4,1	149	9 058	2 903	2 329	4 416	8 754	4 395	2 448
Saalfeld-Rudolstadt	34 378	-0,2	620	12 650	6 414	3 093	11 601	16 938	11 246	1 627
Saale-Holzland-Kreis	27 264	1,5	1 012	10 145	6 432	2 161	7 511	12 461	7 181	2 708
Saale-Orla-Kreis	27 855	-1,7	1 317	12 468	4 616	1 920	7 534	12 455	7 954	2 148
Greiz	29 078	-0,6	849	12 410	5 768	2 183	7 862	12 998	8 325	1 718
Altenburger Land	27 421	-1,8	590	10 127	5 733	2 322	8 649	13 337	8 879	2 046
Thüringen	798 547	-1,0	12 316	251 283	171 739	107 698	255 448	381 373	241 223	76 017
Beschäftigte am Wohnort										
Stadt Erfurt	89 169	0,2	360	14 885	27 417	18 092	28 406	42 415	26 304	12 301
Stadt Gera	35 296	-0,7	144	8 925	9 779	5 390	11 046	16 442	10 527	4 329
Stadt Jena	43 693	-0,1	83	9 701	8 467	7 785	17 647	20 440	15 554	5 613
Stadt Suhl	13 227	-1,8	28	3 631	3 219	2 183	4 166	6 447	3 758	1 769
Stadt Weimar	25 264	2,2	94	4 299	6 386	4 674	9 805	12 216	9 094	3 179
Eichsfeld <sup>4)</sup>	44 110	x	619	16 063	8 538	5 046	13 838	20 466	14 118	2 620
Nordhausen	31 676	-1,1	429	9 937	6 635	3 449	11 218	14 758	9 863	2 110
Wartburgkreis <sup>4)</sup>	65 785	x	849	24 957	13 663	8 445	17 870	30 298	18 473	4 876
Unstrut-Hainich-Kreis <sup>4)</sup>	38 654	x	835	12 042	8 106	4 866	12 804	18 127	11 754	2 519
Kyffhäuserkreis	27 455	-1,5	577	8 972	5 841	3 890	8 170	12 641	8 024	1 238
Schmalkalden-Meiningen	50 041	-1,5	730	18 106	10 395	5 495	15 310	23 565	14 229	3 357
Gotha	56 445	-1,5	679	19 711	13 722	8 342	13 991	26 444	14 357	7 037
Sömmerda	27 730	0,2	758	8 543	6 655	3 817	7 954	13 022	7 487	1 634
Hildburghausen	26 097	-2,7	561	10 002	4 930	3 396	7 208	12 262	7 335	1 462
Ilm-Kreis	43 404	0,5	492	14 803	10 209	6 151	11 746	19 837	12 186	4 702
Weimarer Land	34 507	-0,4	619	9 609	7 978	4 756	11 543	16 634	10 539	2 502
Sonneberg	23 001	-2,0	168	10 378	3 839	3 555	5 061	10 670	5 611	2 450
Saalfeld-Rudolstadt	40 164	-1,2	640	15 156	7 636	4 333	12 398	18 965	12 121	1 950
Saale-Holzland-Kreis	34 262	-1,1	826	10 893	7 138	4 212	11 190	16 438	9 584	2 148
Saale-Orla-Kreis	32 451	-1,2	1 182	12 826	6 527	2 990	8 924	15 077	9 243	2 020
Greiz	36 577	-1,0	892	12 675	7 863	4 178	10 964	17 490	11 117	1 673
Altenburger Land	33 228	-1,3	570	11 662	7 315	4 222	9 459	15 513	10 316	2 046
Thüringen	852 236	-0,8	12 135	267 776	192 258	119 267	260 718	400 167	251 594	73 535

1) einschließlich Fälle „ohne Angabe“ - 2) Klassifikation der Wirtschaftszweige, Ausgabe 2008 (WZ 2008) - 3) Aus Gründen der Geheimhaltung beinhaltet die Zusammenfassung B-F auch den Wirtschaftsabschnitt A. - 4) Zum 1.1.2024 traten in Thüringen kreisübergreifende Gebietsveränderungen in Kraft. Betroffen sind die Landkreise Wartburgkreis, Unstrut-Hainich-Kreis und Eichsfeld.

**3. Sozialversicherungspflichtig Beschäftigte am Arbeitsort am 30.9.2024 nach zusammengefassten Wirtschaftsabschnitten, Altersgruppen, ausländischen Beschäftigten sowie beruflicher Ausbildung**

Wirtschaftsgliederung <sup>1)</sup>  Alter von ... bis unter ... Jahren  Ausländische Beschäftigte		Insgesamt <sup>2)</sup>	Darunter			ohne beruflichen Ausbildungs- abschluss
			mit beruflichem Ausbildungsabschluss		davon mit	
			zusammen	anerkanntem Berufsabschluss <sup>3)</sup> akademischem Berufsabschluss <sup>4)</sup>		
Insgesamt						
A	Land- u. Forstwirtschaft, Fischerei	12 316	10 187	9 212	975	1 257
B-F	Produzierendes Gewerbe	251 283	217 841	191 238	26 603	21 719
B-E	Produzierendes Gewerbe ohne Baugewerbe	199 461	174 767	150 852	23 915	16 344
C	Verarbeitendes Gewerbe	181 463	158 525	137 098	21 427	15 367
F	Baugewerbe	51 822	43 074	40 386	2 688	5 375
G-U	Dienstleistungsbereiche	534 885	447 295	354 625	92 670	54 220
G-I	Handel, Verkehr, Gastgewerbe	155 068	121 611	113 451	8 160	18 401
J	Information und Kommunikation	16 671	14 394	7 926	6 468	1 404
K	Finanz- u. Versicherungsdienstleistg.	10 895	9 840	7 979	1 861	652
L	Grundstücks- und Wohnungswesen	6 627	5 961	4 704	1 257	375
M-N	Freiberufl., wissenschaftl., techn. Dienst- leistg.; sonst. wirtschaftl. Dienstleistg.	90 176	69 388	53 251	16 137	12 011
O-Q	Öff. Verwaltung, Verteidigung, Sozialvers.; Erzieh. u. Unterr.; Gesundh.- u. Sozialw.	227 296	201 805	149 775	52 030	19 115
R-U	Kunst, Unterhaltung und Erholung; sonst. Dienstleistg.; Priv. Haushalte; Exterr. Org.	28 152	24 296	17 539	6 757	2 262
unter 20		26 438	2 580	2 560	20	21 164
20 bis 25		55 565	31 003	28 583	2 420	19 760
25 bis 30		60 939	47 036	35 215	11 821	9 842
30 bis 35		68 468	58 679	43 358	15 321	6 133
35 bis 40		101 347	91 537	71 488	20 049	5 293
40 bis 45		101 022	91 738	73 464	18 274	4 400
45 bis 50		86 099	77 808	64 060	13 748	3 503
50 bis 55		91 431	83 646	73 131	10 515	2 790
55 bis 60		105 622	97 674	85 089	12 585	2 373
60 bis 65		89 248	82 634	70 544	12 090	1 718
65 und mehr		12 368	11 038	7 599	3 439	228
Insgesamt <sup>2)</sup>		798 547	675 373	555 091	120 282	77 204
darunter ausländische Beschäftigte		76 017	36 212	23 098	13 114	19 830
darunter weiblich						
A	Land- u. Forstwirtschaft, Fischerei	4 067	3 442	3 003	439	344
B-F	Produzierendes Gewerbe	62 918	55 610	46 936	8 674	4 469
B-E	Produzierendes Gewerbe ohne Baugewerbe	56 472	49 766	41 960	7 806	4 115
C	Verarbeitendes Gewerbe	52 557	46 056	39 205	6 851	3 983
F	Baugewerbe	6 446	5 844	4 976	868	354
G-U	Dienstleistungsbereiche	314 352	273 369	219 593	53 776	24 871
G-I	Handel, Verkehr, Gastgewerbe	72 773	58 467	54 246	4 221	7 053
J	Information und Kommunikation	5 980	5 222	3 052	2 170	400
K	Finanz- u. Versicherungsdienstleistg.	7 216	6 608	5 517	1 091	314
L	Grundstücks- und Wohnungswesen	3 450	3 095	2 370	725	213
M-N	Freiberufl., wissenschaftl., techn. Dienst- leistg.; sonst. wirtschaftl. Dienstleistg.	41 657	33 651	26 271	7 380	4 405
O-Q	Öff. Verwaltung, Verteidigung, Sozialvers.; Erzieh. u. Unterr.; Gesundh.- u. Sozialw.	165 411	150 465	116 415	34 050	11 369
R-U	Kunst, Unterhaltung und Erholung; sonst. Dienstleistg.; Priv. Haushalte; Exterr. Org.	17 865	15 861	11 722	4 139	1 117
unter 20		10 172	1 055	1 043	12	7 990
20 bis 25		23 526	13 447	12 066	1 381	8 149
25 bis 30		26 620	21 988	15 615	6 373	3 301
30 bis 35		31 279	28 152	20 030	8 122	1 993
35 bis 40		48 302	44 657	33 870	10 787	1 930
40 bis 45		48 628	44 970	35 010	9 960	1 702
45 bis 50		42 248	38 697	31 409	7 288	1 468
50 bis 55		45 324	41 804	36 657	5 147	1 184
55 bis 60		54 394	50 579	44 178	6 401	1 075
60 bis 65		45 890	42 626	36 473	6 153	798
65 und mehr		4 990	4 475	3 191	1 284	98
Zusammen <sup>2)</sup>		381 373	332 450	269 542	62 908	29 688
darunter ausländische Beschäftigte		27 050	13 919	7 826	6 093	6 374

1) Klassifikation der Wirtschaftszweige, Ausgabe 2008 (WZ 2008) - 2) einschl. Fälle „ohne Angabe“ - 3) anerkannte Berufsausbildung, Meister-/Techniker- oder gleichwertiger Fachschulabschluss - 4) Bachelor, Diplom/Magister/Master/Staatsexamen, Promotion

**4. Sozialversicherungspflichtig Beschäftigte am Arbeitsort am 30.9.2024 nach Wirtschaftsabschnitten und ausgewählten Wirtschaftsabteilungen, Vollzeit- und Teilzeitbeschäftigten, Auszubildenden, deutschen und ausländischen Beschäftigten**

WZ 2008 <sup>1)</sup>	Wirtschaftsgliederung	Insgesamt <sup>2)</sup>	Und zwar				
			Vollzeit- beschäftigte	Teilzeit- beschäftigte	Auszu- bildende	deutsche	auslän- dische
						Beschäftigte	
Insgesamt							
A	Land- und Forstwirtschaft, Fischerei	12 316	10 380	1 936	811	11 065	1 251
B-F	Produzierendes Gewerbe	251 283	227 395	23 888	11 720	228 208	23 075
B-E	Produzierendes Gewerbe ohne Baugewerbe	199 461	180 968	18 493	7 940	181 183	18 278
B	Bergbau u. Gew. v. Steinen u. Erden	2 569	2 448	121	50	2 510	59
C	Verarbeitendes Gewerbe	181 463	164 463	17 000	7 324	164 033	17 430
10-12	H. v. Nahr.- u. Genussm., Getr. u. Tabakerzeugn.	21 769	17 445	4 324	860	16 513	5 256
13-15	H. v. Textil., Bekleid., Leder, Lederw. u. Schuhen	1 908	1 622	286	53	1 714	194
16-18	H. v. Holzw., Papier, Pappe u. Druckerzeugn.	11 439	10 585	854	446	10 710	729
19-20	Kokerei und Mineralölverarbeitung, H. v. chemischen Erzeugnissen	3 489	3 188	301	135	3 221	268
21	H. v. pharmazeutischen Erzeugnissen	1 931	1 701	230	63	1 837	94
22-23	H. v. Gummi- u. Kunststoffwaren, Glas u. Glasw., Keramik, Verarb. v. Steinen u. Erden	24 677	23 103	1 574	869	22 347	2 330
24-25	Metallerzeugung u. -bearb., H. v. Metallerzeugn.	34 600	32 419	2 181	1 363	31 754	2 846
26	H. v. DV-Geräten, elektron. u. opt. Erzeugn.	20 680	18 290	2 390	834	19 341	1 339
27	H. v. elektrischen Ausrüstungen	7 726	7 167	559	238	6 604	1 122
28	Maschinenbau	21 098	19 744	1 354	1 109	20 150	948
29-30	Fahrzeugbau	15 701	14 908	793	569	14 534	1 167
31-33	H. v. Möbeln u. sonst. Waren, Rep. u. Installation von Maschinen und Ausrüstungen	16 445	14 291	2 154	785	15 308	1 137
D	Energieversorgung	6 138	5 538	600	319	5 621	517
E	Wasserversorg.; Abwasser- und Abfallentsorg. u. Beseitigung v. Umweltverschmutzungen	9 291	8 519	772	247	9 019	272
F	Baugewerbe	51 822	46 427	5 395	3 780	47 025	4 797
41-42	Hoch- und Tiefbau	15 808	14 710	1 098	904	14 155	1 653
43	Vorb. Baustellenarbeiten, Bauinstallation und sonstiges Ausbaugewerbe	36 014	31 717	4 297	2 876	32 870	3 144
G-U	Dienstleistungsbereiche	534 885	319 500	215 385	22 337	483 195	51 690
G-I	Handel, Verkehr, Gastgewerbe	155 068	99 768	55 300	8 555	136 558	18 510
G	Handel; Instandhaltung und Rep. von Kfz	93 575	57 257	36 318	6 045	86 924	6 651
45	Handel mit Kfz; Instandh. u. Rep. von Kfz	18 191	16 090	2 101	2 508	17 482	709
46	Großhandel (ohne Handel mit Kfz)	17 239	14 383	2 856	697	16 301	938
47	Einzelhandel (ohne Handel mit Kfz)	58 145	26 784	31 361	2 840	53 141	5 004
H	Verkehr und Lagerei	38 818	31 229	7 589	1 000	33 644	5 174
I	Gastgewerbe	22 675	11 282	11 393	1 510	15 990	6 685
J	Information und Kommunikation	16 671	13 233	3 438	667	15 681	990
58-60	Verlagswesen, audiovisuelle Medien u. Rundfunk	1 741	1 277	464	64	1 703	38
61	Telekommunikation	1 295	1 138	157	24	1 265	30
62-63	Informat.technologische u. Informat.dienstleistg.	13 635	10 818	2 817	579	12 713	922
K	Finanz- und Versicherungsdienstleistg.	10 895	6 742	4 153	649	10 732	163
64	Erbrg. v. Finanzdienstleistg.	7 931	4 993	2 938	498	7 857	74
65-66	Versicherungen u. Pensionskassen; mit Finanz- u. Versicherungsdienstleistg. verb. Tätigk.	2 964	1 749	1 215	151	2 875	89
L	Grundstücks- und Wohnungswesen	6 627	4 806	1 821	256	6 425	202
M-N	Freiberufl., wissenschaftl., techn. Dienstleistg.; sonst. wirtschaftl. Dienstleistg.	90 176	61 750	28 426	2 118	70 088	20 088
M	Freiberufl., wissenschaftl. u. techn. Dienstleistg.	36 639	24 315	12 324	1 474	34 053	2 586
69-71	Erbrg. v. freiberufl. u. techn. Dienstleistg.	28 470	18 603	9 867	1 219	27 056	1 414
72	Forschung und Entwicklung	5 610	4 064	1 546	72	4 578	1 032
73-75	Sonst. freiberufl., wissenschaftl. u. techn. Tätigk.	2 559	1 648	911	183	2 419	140
N	Erbrg. v. sonst. wirtschaftl. Dienstleistg.	53 537	37 435	16 102	644	36 035	17 502
78.2, 78.3	dar. Überlassung von Arbeitskräften	22 080	19 471	2 609	55	9 224	12 856
O-Q	Öff. Verwaltung, Verteidigung, Sozialvers.; Erzieh. u. Unterr.; Gesundh.- u. Sozialw.	227 296	117 988	109 308	9 286	217 663	9 633
O	Öff. Verwaltung, Verteidigung, Sozialvers.	54 911	33 397	21 514	1 442	54 526	385
84.1	dar. Öffentliche Verwaltung	42 621	25 103	17 518	987	42 295	326
P	Erziehung und Unterricht	36 104	16 746	19 358	678	33 708	2 396
Q	Gesundheits- und Sozialwesen	136 281	67 845	68 436	7 166	129 429	6 852
86	Gesundheitswesen	67 288	36 329	30 959	4 452	63 407	3 881
87-88	Heime und Sozialwesen	68 993	31 516	37 477	2 714	66 022	2 971
R-U	Kunst, Unterhaltung und Erholung; sonst. Dienstleistg.; Priv. Haushalte; Exterr. Org.	28 152	15 213	12 939	806	26 048	2 104
R	Kunst, Unterhaltung und Erholung	7 466	5 014	2 452	.	6 834	632
S	Erbrg. v. sonstigen Dienstleistungen	20 384	10 092	10 292	513	18 947	1 437
T	Priv. Haushalte mit Hauspersonal; Dienstleistg. u. H. v. Waren durch priv. Haushalte f. d. Eigenbed.	302	107	195	.	267	35
U	Exterritoriale Organisationen und Körperschaften	-	-	-	-	-	-
Insgesamt <sup>3)</sup>		798 547	557 324	241 223	34 868	722 530	76 017

1) Klassifikation der Wirtschaftszweige, Ausgabe 2008 (WZ 2008) - 2) einschließlich Fälle „ohne Angabe“ - 3) einschließlich Fälle ohne Angabe zur Wirtschaftsgliederung

Noch: 4. Sozialversicherungspflichtig Beschäftigte am Arbeitsort am 30.9.2024 nach Wirtschaftsabschnitten und ausgewählten Wirtschaftsabteilungen, Vollzeit- und Teilzeitbeschäftigten, Auszubildenden, deutschen und ausländischen Beschäftigten

WZ 2008 <sup>1)</sup>	Wirtschaftsgliederung	Insgesamt <sup>2)</sup>	Und zwar				
			Vollzeit- beschäftigte	Teilzeit- beschäftigte	Auszubildende	deutsche	ausländische
						Beschäftigte	
männlich							
A	Land- und Forstwirtschaft, Fischerei	8 249	7 645	604	590	7 438	811
B-F	Produzierendes Gewerbe	188 365	180 973	7 392	9 817	171 088	17 277
B-E	Produzierendes Gewerbe ohne Baugewerbe	142 989	138 130	4 859	6 301	130 298	12 691
B	Bergbau u. Gew. v. Steinen u. Erden	2 317	2 289	28	45	2 264	53
C	Verarbeitendes Gewerbe	128 906	124 463	4 443	5 796	116 987	11 919
10-12	H. v. Nahr.- u. Genussm., Getr. u. Tabakerzeugn.	10 928	10 359	569	533	7 867	3 061
13-15	H. v. Textil., Bekleid., Leder, Lederw. u. Schuhen	1 022	973	49	34	896	126
16-18	H. v. Holzw., Papier, Pappe u. Druckerzeugn.	8 719	8 486	233	339	8 160	559
19-20	Kokerei und Mineralölverarbeitung, H. v. chemischen Erzeugnissen	2 509	2 412	97	107	2 322	187
21	H. v. pharmazeutischen Erzeugnissen	961	896	65	35	915	46
22-23	H. v. Gummi- u. Kunststoffwaren, Glas u. Glasw., Keramik, Verarb. v. Steinen u. Erden	18 263	17 799	464	696	16 532	1 731
24-25	Metallerzeugung u. -bearb., H. v. Metallerzeugn.	27 654	26 993	661	1 212	25 503	2 151
26	H. v. DV-Geräten, elektron. u. opt. Erzeugn.	13 298	12 467	831	616	12 466	832
27	H. v. elektrischen Ausrüstungen	5 232	5 073	159	212	4 370	862
28	Maschinenbau	17 490	17 000	490	989	16 688	802
29-30	Fahrzeugbau	12 167	11 898	269	489	11 359	808
31-33	H. v. Möbeln u. sonst. Waren, Rep. u. Installation von Maschinen und Ausrüstungen	10 663	10 107	556	534	9 909	754
D	Energieversorgung	4 294	4 114	180	251	3 804	490
E	Wasserversorg.; Abwasser- und Abfallentsorg. u. Beseitigung v. Umweltverschmutzungen	7 472	7 264	208	209	7 243	229
F	Baugewerbe	45 376	42 843	2 533	3 516	40 790	4 586
41-42	Hoch- und Tiefbau	14 200	13 740	460	833	12 596	1 604
43	Vorb. Baustellenarbeiten, Bauinstallation und sonstiges Ausbaugewerbe	31 176	29 103	2 073	2 683	28 194	2 982
G-U	Dienstleistungsbereiche	220 533	176 547	43 986	10 610	189 655	30 878
G-I	Handel, Verkehr, Gastgewerbe	82 295	68 397	13 898	5 430	70 257	12 038
G	Handel; Instandhaltung und Rep. von Kfz	43 968	37 728	6 240	3 914	39 714	4 254
45	Handel mit Kfz; Instandh. u. Rep. von Kfz	14 368	13 450	918	2 144	13 746	622
46	Großhandel (ohne Handel mit Kfz)	11 596	10 810	786	505	10 966	630
47	Einzelhandel (ohne Handel mit Kfz)	18 004	13 468	4 536	1 265	15 002	3 002
H	Verkehr und Lagerei	28 591	24 948	3 643	776	24 702	3 889
I	Gastgewerbe	9 736	5 721	4 015	740	5 841	3 895
J	Information und Kommunikation	10 691	9 388	1 303	524	10 044	647
58-60	Verlagswesen, audiovisuelle Medien u. Rundfunk	825	678	147	23	804	21
61	Telekommunikation	1 005	944	61	20	978	27
62-63	Informat.technologische u. Informat.dienstleistg.	8 861	7 766	1 095	481	8 262	599
K	Finanz- und Versicherungsdienstleistg.	3 679	3 230	449	347	3 612	67
64	Erbrg. v. Finanzdienstleistg.	2 682	2 425	257	256	2 652	30
65-66	Versicherungen u. Pensionskassen; mit Finanz- u. Versicherungsdienstleistg. verb. Tätigk.	997	805	192	91	960	37
L	Grundstücks- und Wohnungswesen	3 177	2 632	545	109	3 070	107
M-N	Freiberufl., wissenschaftl., techn. Dienstleistg.; sonst. wirtschaftl. Dienstleistg.	48 519	39 920	8 599	1 093	35 078	13 441
M	Freiberufl., wissenschaftl. u. techn. Dienstleistg.	15 587	12 960	2 627	646	14 198	1 389
69-71	Erbrg. v. freiberufl. u. techn. Dienstleistg.	11 443	9 685	1 758	565	10 717	726
72	Forschung und Entwicklung	3 225	2 581	644	39	2 634	591
73-75	Sonst. freiberufl., wissenschaftl. u. techn. Tätigk.	919	694	225	42	847	72
N	Erbrg. v. sonst. wirtschaftl. Dienstleistg.	32 932	26 960	5 972	447	20 880	12 052
78.2, 78.3	dar. Überlassung von Arbeitskräften	16 122	14 464	1 658	26	6 665	9 457
O-Q	Öff. Verwaltung, Verteidigung, Sozialvers.; Erzieh. u. Unterr.; Gesundh.- u. Sozialw.	61 885	45 687	16 198	2 723	58 319	3 566
O	Öff. Verwaltung, Verteidigung, Sozialvers.	18 295	15 224	3 071	581	18 172	123
84.1	dar. Öffentliche Verwaltung	15 243	12 454	2 789	454	15 147	96
P	Erziehung und Unterricht	11 089	6 958	4 131	391	10 106	983
Q	Gesundheits- und Sozialwesen	32 501	23 505	8 996	1 751	30 041	2 460
86	Gesundheitswesen	13 748	10 456	3 292	946	12 186	1 562
87-88	Heime und Sozialwesen	18 753	13 049	5 704	805	17 855	898
R-U	Kunst, Unterhaltung und Erholung; sonst. Dienstleistg.; Priv. Haushalte; Exterr. Org.	10 287	7 293	2 994	384	9 275	1 012
R	Kunst, Unterhaltung und Erholung	3 708	2 767	941	155	3 399	309
S	Erbrg. v. sonstigen Dienstleistungen	6 502	4 485	2 017	229	5 805	697
T	Priv. Haushalte mit Hauspersonal; Dienstleistg. u. H. v. Waren durch priv. Haushalte f. d. Eigenbed.	77	41	36	-	71	6
U	Exterritoriale Organisationen und Körperschaften	-	-	-	-	-	-
Insgesamt <sup>3)</sup>		417 174	365 186	51 988	21 017	368 207	48 967

1) Klassifikation der Wirtschaftszweige, Ausgabe 2008 (WZ 2008) - 2) einschließlich Fälle „ohne Angabe“ - 3) einschließlich Fälle ohne Angabe zur Wirtschaftsgliederung

Noch: 4. Sozialversicherungspflichtig Beschäftigte am Arbeitsort am 30.9.2024 nach Wirtschaftsabschnitten und ausgewählten Wirtschaftsabteilungen, Vollzeit- und Teilzeitbeschäftigten, Auszubildenden, deutschen und ausländischen Beschäftigten

WZ 2008 <sup>1)</sup>	Wirtschaftsgliederung	Insgesamt <sup>2)</sup>	Und zwar				
			Vollzeit- beschäftigte	Teilzeit- beschäftigte	Auszubildende	deutsche	ausländische
						Beschäftigte	
weiblich							
A	Land- und Forstwirtschaft, Fischerei	4 067	2 735	1 332	221	3 627	440
B-F	Produzierendes Gewerbe	62 918	46 422	16 496	1 903	57 120	5 798
B-E	Produzierendes Gewerbe ohne Baugewerbe	56 472	42 838	13 634	1 639	50 885	5 587
B	Bergbau u. Gew. v. Steinen u. Erden	252	159	93	5	246	6
C	Verarbeitendes Gewerbe	52 557	40 000	12 557	1 528	47 046	5 511
10-12	H. v. Nahr.- u. Genussm., Getr. u. Tabakerzeugn.	10 841	7 086	3 755	327	8 646	2 195
13-15	H. v. Textil., Bekleid., Leder, Lederw. u. Schuhen	886	649	237	19	818	68
16-18	H. v. Holzw., Papier, Pappe u. Druckerzeugn.	2 720	2 099	621	107	2 550	170
19-20	Kokerei und Mineralölverarbeitung, H. v. chemischen Erzeugnissen	980	776	204	28	899	81
21	H. v. pharmazeutischen Erzeugnissen	970	805	165	28	922	48
22-23	H. v. Gummi- u. Kunststoffwaren, Glas u. Glasw., Keramik, Verarb. v. Steinen u. Erden	6 414	5 304	1 110	173	5 815	599
24-25	Metallerzeugung u. -bearb., H. v. Metallerzeugn.	6 946	5 426	1 520	151	6 251	695
26	H. v. DV-Geräten, elektron. u. opt. Erzeugn.	7 382	5 823	1 559	218	6 875	507
27	H. v. elektrischen Ausrüstungen	2 494	2 094	400	26	2 234	260
28	Maschinenbau	3 608	2 744	864	120	3 462	146
29-30	Fahrzeugbau	3 534	3 010	524	80	3 175	359
31-33	H. v. Möbeln u. sonst. Waren, Rep. u. Installation von Maschinen und Ausrüstungen	5 782	4 184	1 598	251	5 399	383
D	Energieversorgung	1 844	1 424	420	68	1 817	27
E	Wasserversorg.; Abwasser- und Abfallentsorg. u. Beseitigung v. Umweltverschmutzungen	1 819	1 255	564	38	1 776	43
F	Baugewerbe	6 446	3 584	2 862	264	6 235	211
41-42	Hoch- und Tiefbau	1 608	970	638	71	1 559	49
43	Vorb. Baustellenarbeiten, Bauinstallation und sonstiges Ausbaugewerbe	4 838	2 614	2 224	193	4 676	162
G-U	Dienstleistungsbereiche	314 352	142 953	171 399	11 727	293 540	20 812
G-I	Handel, Verkehr, Gastgewerbe	72 773	31 371	41 402	3 125	66 301	6 472
G	Handel; Instandhaltung und Rep. von Kfz	49 607	19 529	30 078	2 131	47 210	2 397
45	Handel mit Kfz; Instandh. u. Rep. von Kfz	3 823	2 640	1 183	364	3 736	87
46	Großhandel (ohne Handel mit Kfz)	5 643	3 573	2 070	192	5 335	308
47	Einzelhandel (ohne Handel mit Kfz)	40 141	13 316	26 825	1 575	38 139	2 002
H	Verkehr und Lagerei	10 227	6 281	3 946	224	8 942	1 285
I	Gastgewerbe	12 939	5 561	7 378	770	10 149	2 790
J	Information und Kommunikation	5 980	3 845	2 135	143	5 637	343
58-60	Verlagswesen, audiovisuelle Medien u. Rundfunk	916	599	317	41	899	17
61	Telekommunikation	290	194	96	4	287	3
62-63	Informat.technologische u. Informat.dienstleistg.	4 774	3 052	1 722	98	4 451	323
K	Finanz- und Versicherungsdienstleistg.	7 216	3 512	3 704	302	7 120	96
64	Erbrg. v. Finanzdienstleistg.	5 249	2 568	2 681	242	5 205	44
65-66	Versicherungen u. Pensionskassen; mit Finanz- u. Versicherungsdienstleistg. verb. Tätigk.	1 967	944	1 023	60	1 915	52
L	Grundstücks- und Wohnungswesen	3 450	2 174	1 276	147	3 355	95
M-N	Freiberufl., wissenschaftl., techn. Dienstleistg.; sonst. wirtschaftl. Dienstleistg.	41 657	21 830	19 827	1 025	35 010	6 647
M	Freiberufl., wissenschaftl. u. techn. Dienstleistg.	21 052	11 355	9 697	828	19 855	1 197
69-71	Erbrg. v. freiberufl. u. techn. Dienstleistg.	17 027	8 918	8 109	654	16 339	688
72	Forschung und Entwicklung	2 385	1 483	902	33	1 944	441
73-75	Sonst. freiberufl., wissenschaftl. u. techn. Tätigk.	1 640	954	686	141	1 572	68
N	Erbrg. v. sonst. wirtschaftl. Dienstleistg.	20 605	10 475	10 130	197	15 155	5 450
78.2, 78.3	dar. Überlassung von Arbeitskräften	5 958	5 007	951	29	2 559	3 399
O-Q	Öff. Verwaltung, Verteidigung, Sozialvers.; Erzieh. u. Unterr.; Gesundh.- u. Sozialw.	165 411	72 301	93 110	6 563	159 344	6 067
O	Öff. Verwaltung, Verteidigung, Sozialvers.	36 616	18 173	18 443	861	36 354	262
84.1	dar. Öffentliche Verwaltung	27 378	12 649	14 729	533	27 148	230
P	Erziehung und Unterricht	25 015	9 788	15 227	287	23 602	1 413
Q	Gesundheits- und Sozialwesen	103 780	44 340	59 440	5 415	99 388	4 392
86	Gesundheitswesen	53 540	25 873	27 667	3 506	51 221	2 319
87-88	Heime und Sozialwesen	50 240	18 467	31 773	1 909	48 167	2 073
R-U	Kunst, Unterhaltung und Erholung; sonst. Dienstleistg.; Priv. Haushalte; Exterr. Org.	17 865	7 920	9 945	422	16 773	1 092
R	Kunst, Unterhaltung und Erholung	3 758	2 247	1 511	.	3 435	323
S	Erbrg. v. sonstigen Dienstleistungen	13 882	5 607	8 275	284	13 142	740
T	Priv. Haushalte mit Hauspersonal; Dienstleistg. u. H. v. Waren durch priv. Haushalte f. d. Eigenbed.	225	66	159	.	196	29
U	Exterritoriale Organisationen und Körperschaften	-	-	-	-	-	-
Insgesamt <sup>3)</sup>		381 373	192 138	189 235	13 851	354 323	27 050

1) Klassifikation der Wirtschaftszweige, Ausgabe 2008 (WZ 2008) - 2) einschließlich Fälle „ohne Angabe“ - 3) einschließlich Fälle ohne Angabe zur Wirtschaftsgliederung

**5. Sozialversicherungspflichtig Beschäftigte am  
ländischen Beschäftigten, zusammengefasst**

Lfd. Nr.	Staatsangehörigkeit		Insgesamt			
	Wirtschaftsgliederung <sup>1)</sup>			unter 20	20 bis 25	25 bis 30
Insgesamt						
Deutsche Beschäftigte						
1	A	Land- u. Forstwirtschaft, Fischerei	11 065	805	863	774
2	B-F	Produzierendes Gewerbe	228 208	8 108	13 194	13 234
3	B-E	Produzierendes Gewerbe ohne Baugewerbe	181 183	5 348	9 564	10 621
4	C	Verarbeitendes Gewerbe	164 033	4 881	8 664	9 571
5	F	Baugewerbe	47 025	2 760	3 630	2 613
6	G-U	Dienstleistungsbereiche	483 195	15 675	31 750	33 832
7	G-I	Handel, Verkehr, Gastgewerbe	136 558	6 156	10 502	8 764
8	J	Information und Kommunikation	15 681	269	1 086	1 572
9	K	Finanz- u. Versicherungsdienstleistg.	10 732	.	712	665
10	L	Grundstücks- und Wohnungswesen	6 425	.	334	289
11	M-N	Freiberufl., wissenschaftl., techn. Dienst- leistg.; sonst. wirtschaftl. Dienstleistg.	70 088	1 594	4 513	5 264
12	O-Q	Öff. Verwaltung, Verteidigung, Sozialvers.; Erzieh. u. Unterr.; Gesundh.- u. Sozialw.	217 663	6 488	13 274	15 546
13	R-U	Kunst, Unterhaltung und Erholung; sonst. Dienstleistg.; Priv. Haushalte; Exterr. Org.	26 048	693	1 329	1 732
14	Zusammen <sup>2)</sup>		722 530	24 588	45 807	47 843
Ausländische Beschäftigte						
15	A	Land- u. Forstwirtschaft, Fischerei	1 251	33	117	195
16	B-F	Produzierendes Gewerbe	23 075	445	2 485	3 658
17	B-E	Produzierendes Gewerbe ohne Baugewerbe	18 278	337	1 977	3 055
18	C	Verarbeitendes Gewerbe	17 430	329	1 875	2 880
19	F	Baugewerbe	4 797	108	508	603
20	G-U	Dienstleistungsbereiche	51 690	1 372	7 156	9 243
21	G-I	Handel, Verkehr, Gastgewerbe	18 510	475	2 641	3 388
22	J	Information und Kommunikation	990	18	63	234
23	K	Finanz- u. Versicherungsdienstleistg.	163	.	35	21
24	L	Grundstücks- und Wohnungswesen	202	.	9	21
25	M-N	Freiberufl., wissenschaftl., techn. Dienst- leistg.; sonst. wirtschaftl. Dienstleistg.	20 088	523	2 994	3 668
26	O-Q	Öff. Verwaltung, Verteidigung, Sozialvers.; Erzieh. u. Unterr.; Gesundh.- u. Sozialw.	9 633	298	1 143	1 590
27	R-U	Kunst, Unterhaltung und Erholung; sonst. Dienstleistg.; Priv. Haushalte; Exterr. Org.	2 104	49	271	321
28	Zusammen <sup>2)</sup>		76 017	1 850	9 758	13 096
Insgesamt						
29	A	Land- u. Forstwirtschaft, Fischerei	12 316	838	980	969
30	B-F	Produzierendes Gewerbe	251 283	8 553	15 679	16 892
31	B-E	Produzierendes Gewerbe ohne Baugewerbe	199 461	5 685	11 541	13 676
32	C	Verarbeitendes Gewerbe	181 463	5 210	10 539	12 451
33	F	Baugewerbe	51 822	2 868	4 138	3 216
34	G-U	Dienstleistungsbereiche	534 885	17 047	38 906	43 075
35	G-I	Handel, Verkehr, Gastgewerbe	155 068	6 631	13 143	12 152
36	J	Information und Kommunikation	16 671	287	1 149	1 806
37	K	Finanz- u. Versicherungsdienstleistg.	10 895	352	747	686
38	L	Grundstücks- und Wohnungswesen	6 627	132	343	310
39	M-N	Freiberufl., wissenschaftl., techn. Dienst- leistg.; sonst. wirtschaftl. Dienstleistg.	90 176	2 117	7 507	8 932
40	O-Q	Öff. Verwaltung, Verteidigung, Sozialvers.; Erzieh. u. Unterr.; Gesundh.- u. Sozialw.	227 296	6 786	14 417	17 136
41	R-U	Kunst, Unterhaltung und Erholung; sonst. Dienstleistg.; Priv. Haushalte; Exterr. Org.	28 152	742	1 600	2 053
42	Insgesamt <sup>2)</sup>		798 547	26 438	55 565	60 939

1) Klassifikation der Wirtschaftszweige, Ausgabe 2008 (WZ 2008) - 2) einschließlich Fälle ohne Angabe zur Wirtschaftsgliederung

**Arbeitsort am 30.9.2024 nach deutschen und aus-  
Wirtschaftsabschnitten und Altersgruppen**

Davon im Alter von ... bis unter ... Jahren								Lfd. Nr.
30 bis 35	35 bis 40	40 bis 45	45 bis 50	50 bis 55	55 bis 60	60 bis 65	65 und mehr	
Insgesamt								
772	1 108	1 070	779	1 289	1 818	1 574	213	1
16 937	28 836	30 460	24 454	27 968	33 590	28 610	2 817	2
14 046	24 112	24 951	18 868	22 017	26 823	22 887	1 946	3
12 788	21 987	22 662	17 060	19 910	24 184	20 576	1 750	4
2 891	4 724	5 509	5 586	5 951	6 767	5 723	871	5
38 511	61 052	61 139	53 281	55 981	66 170	56 956	8 848	6
9 418	15 680	16 396	14 769	16 541	19 541	16 301	2 490	7
1 854	2 629	2 324	1 735	1 510	1 427	1 112	163	8
689	1 111	1 084	1 251	1 861	1 655	1 229	.	9
367	678	801	836	869	1 043	918	.	10
5 977	8 741	8 840	7 860	7 743	9 317	8 386	1 853	11
18 153	28 942	28 287	23 839	24 371	29 603	25 757	3 403	12
2 053	3 271	3 407	2 991	3 086	3 584	3 253	649	13
56 226	91 000	92 680	78 519	85 247	101 589	87 151	11 880	14
158	162	129	157	134	99	57	10	15
3 693	3 267	2 699	2 544	2 119	1 374	666	125	16
2 988	2 547	2 072	1 955	1 667	1 066	515	99	17
2 817	2 422	1 966	1 887	1 627	1 034	502	91	18
705	720	627	589	452	308	151	26	19
8 391	6 918	5 513	4 879	3 931	2 560	1 374	353	20
2 842	2 362	1 956	1 735	1 489	955	527	140	21
264	198	95	56	20	20	17	5	22
21	15	25	11	12	10	4	.	23
27	37	31	26	27	12	7	.	24
2 973	2 363	2 034	2 061	1 663	1 118	556	135	25
1 911	1 645	1 132	781	553	332	201	47	26
353	298	240	209	167	113	62	21	27
12 242	10 347	8 342	7 580	6 184	4 033	2 097	488	28
930	1 270	1 199	936	1 423	1 917	1 631	223	29
20 630	32 103	33 159	26 998	30 087	34 964	29 276	2 942	30
17 034	26 659	27 023	20 823	23 684	27 889	23 402	2 045	31
15 605	24 409	24 628	18 947	21 537	25 218	21 078	1 841	32
3 596	5 444	6 136	6 175	6 403	7 075	5 874	897	33
46 902	67 970	66 652	58 160	59 912	68 730	58 330	9 201	34
12 260	18 042	18 352	16 504	18 030	20 496	16 828	2 630	35
2 118	2 827	2 419	1 791	1 530	1 447	1 129	168	36
710	1 126	1 109	1 262	1 873	1 665	1 233	132	37
394	715	832	862	896	1 055	925	163	38
8 950	11 104	10 874	9 921	9 406	10 435	8 942	1 988	39
20 064	30 587	29 419	24 620	24 924	29 935	25 958	3 450	40
2 406	3 569	3 647	3 200	3 253	3 697	3 315	670	41
68 468	101 347	101 022	86 099	91 431	105 622	89 248	12 368	42

Noch: 5. Sozialversicherungspflichtig Beschäftigte am  
ländischen Beschäftigten, zusammengefasst

Lfd. Nr.	Staatsangehörigkeit		Insgesamt			
	Wirtschaftsgliederung <sup>1)</sup>			unter 20	20 bis 25	25 bis 30
männlich						
Deutsche Beschäftigte						
1	A	Land- u. Forstwirtschaft, Fischerei	7 438	592	651	593
2	B-F	Produzierendes Gewerbe	171 088	6 898	10 900	10 579
3	B-E	Produzierendes Gewerbe ohne Baugewerbe	130 298	.	7 545	8 209
4	C	Verarbeitendes Gewerbe	116 987	.	6 786	7 369
5	F	Baugewerbe	40 790	.	3 355	2 370
6	G-U	Dienstleistungsbereiche	189 655	7 641	14 226	14 251
7	G-I	Handel, Verkehr, Gastgewerbe	70 257	3 836	6 044	4 984
8	J	Information und Kommunikation	10 044	.	765	987
9	K	Finanz- u. Versicherungsdienstleistg.	3 612	.	330	306
10	L	Grundstücks- und Wohnungswesen	3 070	.	139	108
11	M-N	Freiberufl., wissenschaftl., techn. Dienst- leistg.; sonst. wirtschaftl. Dienstleistg.	35 078	894	2 572	2 856
12	O-Q	Öff. Verwaltung, Verteidigung, Sozialvers.; Erzieh. u. Unterr.; Gesundh.- u. Sozialw.	58 319	2 196	3 824	4 331
13	R-U	Kunst, Unterhaltung und Erholung; sonst. Dienstleistg.; Priv. Haushalte; Exterr. Org.	9 275	290	552	679
14	Zusammen <sup>2)</sup>		368 207	15 131	25 777	25 424
Ausländische Beschäftigte						
15	A	Land- u. Forstwirtschaft, Fischerei	811	24	76	138
16	B-F	Produzierendes Gewerbe	17 277	358	1 868	2 800
17	B-E	Produzierendes Gewerbe ohne Baugewerbe	12 691	.	1 375	2 225
18	C	Verarbeitendes Gewerbe	11 919	.	1 277	2 062
19	F	Baugewerbe	4 586	.	493	575
20	G-U	Dienstleistungsbereiche	30 878	753	4 318	5 957
21	G-I	Handel, Verkehr, Gastgewerbe	12 038	296	1 686	2 325
22	J	Information und Kommunikation	647	.	46	155
23	K	Finanz- u. Versicherungsdienstleistg.	67	.	20	9
24	L	Grundstücks- und Wohnungswesen	107	.	3	10
25	M-N	Freiberufl., wissenschaftl., techn. Dienst- leistg.; sonst. wirtschaftl. Dienstleistg.	13 441	337	1 973	2 596
26	O-Q	Öff. Verwaltung, Verteidigung, Sozialvers.; Erzieh. u. Unterr.; Gesundh.- u. Sozialw.	3 566	75	409	688
27	R-U	Kunst, Unterhaltung und Erholung; sonst. Dienstleistg.; Priv. Haushalte; Exterr. Org.	1 012	28	181	174
28	Zusammen <sup>2)</sup>		48 967	1 135	6 262	8 895
Insgesamt						
29	A	Land- u. Forstwirtschaft, Fischerei	8 249	616	727	731
30	B-F	Produzierendes Gewerbe	188 365	7 256	12 768	13 379
31	B-E	Produzierendes Gewerbe ohne Baugewerbe	142 989	4 577	8 920	10 434
32	C	Verarbeitendes Gewerbe	128 906	4 184	8 063	9 431
33	F	Baugewerbe	45 376	2 679	3 848	2 945
34	G-U	Dienstleistungsbereiche	220 533	8 394	18 544	20 208
35	G-I	Handel, Verkehr, Gastgewerbe	82 295	4 132	7 730	7 309
36	J	Information und Kommunikation	10 691	216	811	1 142
37	K	Finanz- u. Versicherungsdienstleistg.	3 679	173	350	315
38	L	Grundstücks- und Wohnungswesen	3 177	53	142	118
39	M-N	Freiberufl., wissenschaftl., techn. Dienst- leistg.; sonst. wirtschaftl. Dienstleistg.	48 519	1 231	4 545	5 452
40	O-Q	Öff. Verwaltung, Verteidigung, Sozialvers.; Erzieh. u. Unterr.; Gesundh.- u. Sozialw.	61 885	2 271	4 233	5 019
41	R-U	Kunst, Unterhaltung und Erholung; sonst. Dienstleistg.; Priv. Haushalte; Exterr. Org.	10 287	318	733	853
42	Insgesamt <sup>2)</sup>		417 174	16 266	32 039	34 319

1) Klassifikation der Wirtschaftszweige, Ausgabe 2008 (WZ 2008) - 2) einschließlich Fälle ohne Angabe zur Wirtschaftsgliederung

Arbeitsort am 30.9.2024 nach deutschen und aus-  
Wirtschaftsabschnitten und Altersgruppen

Davon im Alter von ... bis unter ... Jahren								Lfd. Nr.
30 bis 35	35 bis 40	40 bis 45	45 bis 50	50 bis 55	55 bis 60	60 bis 65	65 und mehr	
männlich								
547	771	684	435	839	1 170	997	159	1
13 196	22 281	23 031	18 279	20 264	23 581	20 002	2 077	2
10 676	18 211	18 324	13 473	15 193	17 814	15 128	.	3
9 706	16 567	16 603	12 140	13 569	15 737	13 319	.	4
2 520	4 070	4 707	4 806	5 071	5 767	4 874	.	5
15 132	23 280	23 454	20 634	21 303	23 995	20 926	4 813	6
5 052	8 201	8 289	7 344	7 796	9 211	7 894	1 606	7
1 160	1 660	1 483	1 097	1 014	894	679	.	8
241	.	355	482	533	440	.	.	9
145	.	356	429	452	552	.	.	10
3 096	4 352	4 300	3 791	3 765	4 430	3 901	1 121	11
4 735	7 312	7 561	6 504	6 645	7 193	6 552	1 466	12
703	1 084	1 110	987	1 098	1 275	1 148	349	13
28 876	46 333	47 175	39 350	42 409	48 751	41 931	7 050	14
121	116	79	91	73	58	30	5	15
2 899	2 489	2 041	1 808	1 436	962	514	102	16
2 231	1 805	1 445	1 240	1 002	669	367	.	17
2 075	1 689	1 348	1 183	970	643	355	.	18
668	684	596	568	434	293	147	.	19
5 293	4 107	3 098	2 602	2 189	1 457	883	221	20
1 971	1 577	1 233	1 019	925	552	360	94	21
164	131	61	36	9	15	12	.	22
9	.	9	6	3	4	.	.	23
17	.	18	14	14	6	.	.	24
2 111	1 594	1 313	1 246	1 030	742	409	90	25
845	644	363	206	144	96	71	25	26
176	141	101	75	64	42	25	5	27
8 313	6 712	5 219	4 501	3 698	2 477	1 427	328	28
668	887	763	526	912	1 228	1 027	164	29
16 095	24 770	25 072	20 087	21 700	24 543	20 516	2 179	30
12 907	20 016	19 769	14 713	16 195	18 483	15 495	1 480	31
11 781	18 256	17 951	13 323	14 539	16 380	13 674	1 324	32
3 188	4 754	5 303	5 374	5 505	6 060	5 021	699	33
20 425	27 387	26 552	23 236	23 492	25 452	21 809	5 034	34
7 023	9 778	9 522	8 363	8 721	9 763	8 254	1 700	35
1 324	1 791	1 544	1 133	1 023	909	691	107	36
250	386	364	488	536	444	297	76	37
162	305	374	443	466	558	461	95	38
5 207	5 946	5 613	5 037	4 795	5 172	4 310	1 211	39
5 580	7 956	7 924	6 710	6 789	7 289	6 623	1 491	40
879	1 225	1 211	1 062	1 162	1 317	1 173	354	41
37 189	53 045	52 394	43 851	46 107	51 228	43 358	7 378	42

Noch: 5. Sozialversicherungspflichtig Beschäftigte am  
ländischen Beschäftigten, zusammengefasst

Lfd. Nr.	Staatsangehörigkeit		Insgesamt			
	Wirtschaftsgliederung <sup>1)</sup>			unter 20	20 bis 25	25 bis 30
weiblich						
Deutsche Beschäftigte						
1	A	Land- u. Forstwirtschaft, Fischerei	3 627	213	212	181
2	B-F	Produzierendes Gewerbe	57 120	1 210	2 294	2 655
3	B-E	Produzierendes Gewerbe ohne Baugewerbe	50 885	.	2 019	2 412
4	C	Verarbeitendes Gewerbe	47 046	.	1 878	2 202
5	F	Baugewerbe	6 235	.	275	243
6	G-U	Dienstleistungsbereiche	293 540	8 034	17 524	19 581
7	G-I	Handel, Verkehr, Gastgewerbe	66 301	2 320	4 458	3 780
8	J	Information und Kommunikation	5 637	.	321	585
9	K	Finanz- u. Versicherungsdienstleistg.	7 120	.	382	359
10	L	Grundstücks- und Wohnungswesen	3 355	.	195	181
11	M-N	Freiberufl., wissenschaftl., techn. Dienst- leistg.; sonst. wirtschaftl. Dienstleistg.	35 010	700	1 941	2 408
12	O-Q	Öff. Verwaltung, Verteidigung, Sozialvers.; Erzieh. u. Unterr.; Gesundh.- u. Sozialw.	159 344	4 292	9 450	11 215
13	R-U	Kunst, Unterhaltung und Erholung; sonst. Dienstleistg.; Priv. Haushalte; Exterr. Org.	16 773	403	777	1 053
14	Zusammen <sup>2)</sup>		354 323	9 457	20 030	22 419
Ausländische Beschäftigte						
15	A	Land- u. Forstwirtschaft, Fischerei	440	9	41	57
16	B-F	Produzierendes Gewerbe	5 798	87	617	858
17	B-E	Produzierendes Gewerbe ohne Baugewerbe	5 587	.	602	830
18	C	Verarbeitendes Gewerbe	5 511	.	598	818
19	F	Baugewerbe	211	.	15	28
20	G-U	Dienstleistungsbereiche	20 812	619	2 838	3 286
21	G-I	Handel, Verkehr, Gastgewerbe	6 472	179	955	1 063
22	J	Information und Kommunikation	343	.	17	79
23	K	Finanz- u. Versicherungsdienstleistg.	96	.	15	12
24	L	Grundstücks- und Wohnungswesen	95	.	6	11
25	M-N	Freiberufl., wissenschaftl., techn. Dienst- leistg.; sonst. wirtschaftl. Dienstleistg.	6 647	186	1 021	1 072
26	O-Q	Öff. Verwaltung, Verteidigung, Sozialvers.; Erzieh. u. Unterr.; Gesundh.- u. Sozialw.	6 067	223	734	902
27	R-U	Kunst, Unterhaltung und Erholung; sonst. Dienstleistg.; Priv. Haushalte; Exterr. Org.	1 092	21	90	147
28	Zusammen <sup>2)</sup>		27 050	715	3 496	4 201
Insgesamt						
29	A	Land- u. Forstwirtschaft, Fischerei	4 067	222	253	238
30	B-F	Produzierendes Gewerbe	62 918	1 297	2 911	3 513
31	B-E	Produzierendes Gewerbe ohne Baugewerbe	56 472	1 108	2 621	3 242
32	C	Verarbeitendes Gewerbe	52 557	1 026	2 476	3 020
33	F	Baugewerbe	6 446	189	290	271
34	G-U	Dienstleistungsbereiche	314 352	8 653	20 362	22 867
35	G-I	Handel, Verkehr, Gastgewerbe	72 773	2 499	5 413	4 843
36	J	Information und Kommunikation	5 980	71	338	664
37	K	Finanz- u. Versicherungsdienstleistg.	7 216	179	397	371
38	L	Grundstücks- und Wohnungswesen	3 450	79	201	192
39	M-N	Freiberufl., wissenschaftl., techn. Dienst- leistg.; sonst. wirtschaftl. Dienstleistg.	41 657	886	2 962	3 480
40	O-Q	Öff. Verwaltung, Verteidigung, Sozialvers.; Erzieh. u. Unterr.; Gesundh.- u. Sozialw.	165 411	4 515	10 184	12 117
41	R-U	Kunst, Unterhaltung und Erholung; sonst. Dienstleistg.; Priv. Haushalte; Exterr. Org.	17 865	424	867	1 200
42	Insgesamt <sup>2)</sup>		381 373	10 172	23 526	26 620

1) Klassifikation der Wirtschaftszweige, Ausgabe 2008 (WZ 2008) - 2) einschließlich Fälle ohne Angabe zur Wirtschaftsgliederung

Arbeitsort am 30.9.2024 nach deutschen und aus-  
Wirtschaftsabschnitten und Altersgruppen

Davon im Alter von ... bis unter ... Jahren								Lfd. Nr.
30 bis 35	35 bis 40	40 bis 45	45 bis 50	50 bis 55	55 bis 60	60 bis 65	65 und mehr	
weiblich								
225	337	386	344	450	648	577	54	1
3 741	6 555	7 429	6 175	7 704	10 009	8 608	740	2
3 370	5 901	6 627	5 395	6 824	9 009	7 759	.	3
3 082	5 420	6 059	4 920	6 341	8 447	7 257	.	4
371	654	802	780	880	1 000	849	.	5
23 379	37 772	37 685	32 647	34 678	42 175	36 030	4 035	6
4 366	7 479	8 107	7 425	8 745	10 330	8 407	884	7
694	969	841	638	496	533	433	.	8
448	.	729	769	1 328	1 215	.	.	9
222	.	445	407	417	491	.	.	10
2 881	4 389	4 540	4 069	3 978	4 887	4 485	732	11
13 418	21 630	20 726	17 335	17 726	22 410	19 205	1 937	12
1 350	2 187	2 297	2 004	1 988	2 309	2 105	300	13
27 350	44 667	45 505	39 169	42 838	52 838	45 220	4 830	14
37	46	50	66	61	41	27	5	15
794	778	658	736	683	412	152	23	16
757	742	627	715	665	397	148	.	17
742	733	618	704	657	391	147	.	18
37	36	31	21	18	15	4	.	19
3 098	2 811	2 415	2 277	1 742	1 103	491	132	20
871	785	723	716	564	403	167	46	21
100	67	34	20	11	5	5	.	22
12	.	16	5	9	6	.	.	23
10	.	13	12	13	6	.	.	24
862	769	721	815	633	376	147	45	25
1 066	1 001	769	575	409	236	130	22	26
177	157	139	134	103	71	37	16	27
3 929	3 635	3 123	3 079	2 486	1 556	670	160	28
262	383	436	410	511	689	604	59	29
4 535	7 333	8 087	6 911	8 387	10 421	8 760	763	30
4 127	6 643	7 254	6 110	7 489	9 406	7 907	565	31
3 824	6 153	6 677	5 624	6 998	8 838	7 404	517	32
408	690	833	801	898	1 015	853	198	33
26 477	40 583	40 100	34 924	36 420	43 278	36 521	4 167	34
5 237	8 264	8 830	8 141	9 309	10 733	8 574	930	35
794	1 036	875	658	507	538	438	61	36
460	740	745	774	1 337	1 221	936	56	37
232	410	458	419	430	497	464	68	38
3 743	5 158	5 261	4 884	4 611	5 263	4 632	777	39
14 484	22 631	21 495	17 910	18 135	22 646	19 335	1 959	40
1 527	2 344	2 436	2 138	2 091	2 380	2 142	316	41
31 279	48 302	48 628	42 248	45 324	54 394	45 890	4 990	42

**6. Ausländische sozialversicherungspflichtig Beschäftigte am Arbeitsort am 30.9.2024 nach zusammen**

Lfd. Nr.	Wirtschaftsgliederung <sup>1)</sup> Alter von ... bis unter ... Jahren		Insgesamt	Darunter mit EU-Mitgliedstaaten darunter						
				EU-27 zusammen	Bulgarien	Italien	Polen	Rumänien	Slowakei	Tschechien
Insgesamt										
1	A	Land- u. Forstwirtschaft, Fischerei	1 251	931	23	-	420	431	13	5
2	B-F	Produzierendes Gewerbe	23 075	13 542	749	157	4 994	3 936	654	575
3	B-E	Produzierendes Gewerbe ohne Baugewerbe	18 278	10 474	519	130	3 772	3 172	604	498
4	C	Verarbeitendes Gewerbe	17 430	10 037	509	124	3 641	2 954	594	490
5	F	Baugewerbe	4 797	3 068	230	27	1 222	764	50	77
6	G-U	Dienstleistungsbereiche	51 690	22 870	1 618	721	9 448	4 850	1 031	933
7	G-I	Handel, Verkehr, Gastgewerbe	18 510	7 725	515	371	3 247	1 530	315	234
8	J	Information und Kommunikation	990	249	27	23	42	22	.	8
9	K	Finanz- u. Versicherungsdienstleistg.	163	50	5	.	16	5	.	.
10	L	Grundstücks- und Wohnungswesen	202	86	9	.	37	18	-	.
11	M-N	Freiberufl., wissenschaftl., techn. Dienstleistg.; sonst. wirtschaftl. Dienstleistg.	20 088	11 807	822	139	5 623	2 591	554	529
12	O-Q	Öff. Verwaltung, Verteidigung, Sozialvers.; Erzieh. u. Unterr.; Gesundh.- u. Sozialw.	9 633	2 234	164	133	385	448	133	137
13	R-U	Kunst, Unterhaltung und Erholung; sonst. Dienstleistg.; Priv. Haushalte; Exterr. Org.	2 104	719	76	51	98	236	18	20
14	unter 20		1 850	705	58	11	215	280	34	13
15	20 bis 25		9 758	4 075	200	89	1 639	1 349	181	97
16	25 bis 30		13 096	5 172	203	142	2 313	1 306	233	108
17	30 bis 35		12 242	5 219	303	137	2 087	1 293	230	192
18	35 bis 40		10 347	4 872	326	113	1 771	1 296	268	210
19	40 bis 45		8 342	4 256	320	97	1 612	986	219	225
20	45 bis 50		7 580	4 684	336	99	1 840	1 084	208	273
21	50 bis 55		6 184	4 045	301	93	1 605	882	161	187
22	55 bis 60		4 033	2 718	208	65	1 068	573	95	141
23	60 bis 65		2 097	1 304	102	22	582	139	65	57
24	65 und mehr		488	293	33	10	130	29	4	10
25	Insgesamt <sup>2)</sup>		76 017	37 343	2 390	878	14 862	9 217	1 698	1 513
darunter weiblich										
26	A	Land- u. Forstwirtschaft, Fischerei	440	336	4	-	172	147	3	.
27	B-F	Produzierendes Gewerbe	5 798	3 864	194	31	1 345	1 273	234	.
28	B-E	Produzierendes Gewerbe ohne Baugewerbe	5 587	3 763	181	28	1 326	1 254	.	134
29	C	Verarbeitendes Gewerbe	5 511	3 730	181	28	1 318	1 242	.	133
30	F	Baugewerbe	211	101	13	3	19	19	.	.
31	G-U	Dienstleistungsbereiche	20 812	9 364	664	243	3 542	2 220	443	344
32	G-I	Handel, Verkehr, Gastgewerbe	6 472	3 045	179	89	1 342	581	146	104
33	J	Information und Kommunikation	343	92	8	.	14	10	6	4
34	K	Finanz- u. Versicherungsdienstleistg.	96	27	.	.	7	5	-	.
35	L	Grundstücks- und Wohnungswesen	95	39	.	-	12	10	-	.
36	M-N	Freiberufl., wissenschaftl., techn. Dienstleistg.; sonst. wirtschaftl. Dienstleistg.	6 647	4 171	306	45	1 792	1 159	190	115
37	O-Q	Öff. Verwaltung, Verteidigung, Sozialvers.; Erzieh. u. Unterr.; Gesundh.- u. Sozialw.	6 067	1 582	114	73	308	329	92	105
38	R-U	Kunst, Unterhaltung und Erholung; sonst. Dienstleistg.; Priv. Haushalte; Exterr. Org.	1 092	408	48	26	67	126	9	13
39	unter 20		715	308	25	.	111	113	.	.
40	20 bis 25		3 496	1 695	66	24	775	556	61	26
41	25 bis 30		4 201	2 055	65	69	943	482	92	33
42	30 bis 35		3 929	1 761	101	32	665	444	101	54
43	35 bis 40		3 635	1 621	116	39	488	473	99	58
44	40 bis 45		3 123	1 458	121	33	418	438	84	74
45	45 bis 50		3 079	1 720	143	32	573	479	86	91
46	50 bis 55		2 486	1 510	115	21	540	383	76	80
47	55 bis 60		1 556	964	67	16	356	223	41	40
48	60 bis 65		670	377	32	4	152	37	25	15
49	65 und mehr		160	95	11	.	38	12	.	.
50	Zusammen <sup>2)</sup>		27 050	13 564	862	274	5 059	3 640	680	481

1) Klassifikation der Wirtschaftszweige, Ausgabe 2008 (WZ 2008) - 2) einschließlich Fälle „ohne Angabe“

gefassten Wirtschaftsabschnitten, Altersgruppen und ausgewählten Staatsangehörigkeiten

Staatsangehörigkeit eines												Lfd. Nr.
	anderen Staates											
Ungarn	Afghanistan	Albanien	Arabische Republik Syrien	Volks-republik China	Eritrea	Indien	Irak	Russische Föderation	Türkei	Ukraine	Vietnam	
Insgesamt												
14	.	.	10	.	.	4	.	8	.	175	15	1
763	.	.	986	.	.	331	.	443	.	1 563	532	2
629	749	108	826	563	239	323	214	381	249	1 269	412	3
605	723	105	800	560	236	314	205	365	241	1 229	407	4
134	.	.	160	.	.	8	.	62	.	294	120	5
1 260	2 058	648	4 599	642	563	1 705	930	1 366	1 118	3 816	1 932	6
443	744	263	1 917	132	255	748	391	341	601	1 271	1 119	7
10	15	5	64	16	.	101	7	88	33	71	19	8
4	.	3	15	-	-	.	.	16	12	18	.	9
5	.	-	7	.	.	.	.	13	6	28	.	10
555	1 036	173	1 474	306	253	371	313	314	240	1 412	64	11
194	191	182	872	174	37	466	125	532	177	813	620	12
49	66	22	250	.	14	.	91	62	49	203	105	13
28	133	23	182	.	7	32	46	35	34	222	163	14
161	693	89	936	68	75	429	174	111	143	612	931	15
238	946	140	1 314	341	231	762	224	196	272	603	475	16
287	524	193	1 144	356	260	366	269	209	254	637	261	17
254	283	127	812	222	127	195	201	258	234	809	116	18
237	156	100	525	96	63	128	136	263	190	927	88	19
265	84	81	299	57	25	71	63	226	159	743	85	20
287	60	45	184	33	21	32	46	226	151	542	97	21
160	21	20	134	25	.	13	29	144	86	274	120	22
98	.	.	54	11	.	8	.	116	45	142	122	23
22	.	.	11	.	-	4	.	33	7	43	21	24
2 037	2 907	833	5 595	1 212	812	2 040	1 194	1 817	1 575	5 554	2 479	25
darunter weiblich												
.	.	.	-	.	-	.	-	3	-	70	8	26
.	.	.	40	.	12	.	15	148	59	587	165	27
218	31	20	40	114	12	70	.	137	39	571	.	28
214	31	20	39	111	12	67	.	131	39	560	.	29
.	.	.	-	.	-	.	.	11	20	16	.	30
528	225	337	666	303	85	544	165	884	280	2 569	1 128	31
185	72	106	205	51	33	142	59	204	129	788	570	32
6	3	.	7	10	-	39	.	39	6	33	3	33
3	.	.	.	-	-	.	.	12	4	16	.	34
3	.	-	.	.	.	-	-	9	4	12	.	35
151	44	78	93	134	26	104	30	168	46	888	37	36
150	91	139	301	99	21	252	62	411	84	675	450	37
30	.	10	52	.	.	.	.	41	7	157	65	38
9	22	8	31	.	3	20	15	14	11	83	90	39
64	58	39	74	15	18	177	41	53	23	321	500	40
100	48	74	107	123	22	192	23	93	68	300	231	41
104	42	78	136	116	20	110	30	111	58	324	140	42
99	46	61	111	72	19	55	24	153	56	467	68	43
80	14	40	93	34	7	34	21	166	44	583	45	44
104	14	34	65	25	4	24	10	148	27	490	57	45
108	10	13	48	17	.	.	9	136	27	369	56	46
60	.	7	27	16	.	.	7	84	16	182	67	47
22	.	.	.	.	.	-	-	63	9	88	38	48
8	-	.	.	-	-	-	-	14	-	19	9	49
758	258	359	706	422	97	616	180	1 035	339	3 226	1 301	50

7. Sozialversicherungspflichtig Beschäftigte am Arbeitsort in den kreisfreien

Schl.- Nr. <sup>1)</sup>	Kreisfreie Stadt Landkreis Land	Insgesamt <sup>2)</sup>	Darunter im				
			Land- und Forst- wirt- schaft, Fischerei (A)	Produ- zierendes Gewerbe (B-F)	davon		
					Produ- zierendes Gewerbe ohne Baugewerbe (B-E)	darunter Verarbei- tendes Gewerbe (C)	Bau- gewerbe (F)
Insgesamt							
16 0 51	Stadt Erfurt	115 291	310	15 482	10 202	6 225	5 280
16 0 52	Stadt Gera	38 811	77	6 730	4 881	4 168	1 849
16 0 53	Stadt Jena	61 182	. <sup>4)</sup>	14 907 <sup>4)</sup>	12 748 <sup>4)</sup>	12 075	2 159
16 0 54	Stadt Suhl	14 155	. <sup>4)</sup>	2 814 <sup>4)</sup>	2 216 <sup>4)</sup>	1 916	598
16 0 55	Stadt Weimar	25 584	. <sup>4)</sup>	3 501 <sup>4)</sup>	2 559 <sup>4)</sup>	2 079	942
16 0 61	Eichsfeld	35 965	618	14 323	10 547	10 109	3 776
16 0 62	Nordhausen	29 536	454	9 242	7 074	6 152	2 168
16 0 63	Wartburgkreis	60 852	926	24 443	21 378	19 231	3 065
16 0 64	Unstrut-Hainich-Kreis	34 133	815	9 847	6 943	6 247	2 904
16 0 65	Kyffhäuserkreis	18 807	548	6 456	4 972	4 318	1 484
16 0 66	Schmalkalden-Meiningen	42 747	744	15 235	12 293	11 469	2 942
16 0 67	Gotha	48 461	685	18 131	15 175	14 246	2 956
16 0 68	Sömmerda	22 581	857	9 121	7 309	7 027	1 812
16 0 69	Hildburghausen	18 451	579	7 994	6 186	5 932	1 808
16 0 70	Ilm-Kreis	41 068	431	17 622	14 679	13 982	2 943
16 0 71	Weimarer Land	26 072	679	8 633	5 868	5 552	2 765
16 0 72	Sonneberg	18 855	149	9 058	7 909	7 480	1 149
16 0 73	Saalfeld-Rudolstadt	34 378	620	12 650	10 200	9 333	2 450
16 0 74	Saale-Holzland-Kreis	27 264	1 012	10 145	7 880	7 507	2 265
16 0 75	Saale-Orla-Kreis	27 855	1 317	12 468	10 237	9 810	2 231
16 0 76	Greiz	29 078	849	12 410	9 857	8 937	2 553
16 0 77	Altenburger Land	27 421	590	10 127	8 404	7 668	1 723
16	Thüringen	798 547	12 316	251 283	199 461	181 463	51 822
darunter weiblich							
16 0 51	Stadt Erfurt	57 753	155	3 132	2 476	1 562	656
16 0 52	Stadt Gera	20 452	28	1 767	1 566	1 392	201
16 0 53	Stadt Jena	30 147	. <sup>4)</sup>	4 135 <sup>4)</sup>	3 837 <sup>4)</sup>	3 625	298
16 0 54	Stadt Suhl	7 995	. <sup>4)</sup>	859 <sup>4)</sup>	766 <sup>4)</sup>	668	93
16 0 55	Stadt Weimar	13 784	. <sup>4)</sup>	899 <sup>4)</sup>	776 <sup>4)</sup>	639	123
16 0 61	Eichsfeld	15 806	160	3 576	3 124	3 046	452
16 0 62	Nordhausen	13 889	124	1 799	1 541	1 404	258
16 0 63	Wartburgkreis	27 320	346	5 871	5 416	5 081	455
16 0 64	Unstrut-Hainich-Kreis	17 375	259	2 090	1 769	1 615	321
16 0 65	Kyffhäuserkreis	9 479	125	1 627	1 415	1 315	212
16 0 66	Schmalkalden-Meiningen	20 944	192	3 934	3 564	3 340	370
16 0 67	Gotha	22 253	231	4 828	4 436	4 182	392
16 0 68	Sömmerda	9 883	273	2 631	2 379	2 321	252
16 0 69	Hildburghausen	8 469	178	2 034	1 815	1 769	219
16 0 70	Ilm-Kreis	16 918	151	4 065	3 770	3 613	295
16 0 71	Weimarer Land	11 963	178	1 841	1 542	1 481	299
16 0 72	Sonneberg	8 754	65	2 776	2 644	2 559	132
16 0 73	Saalfeld-Rudolstadt	16 938	220	3 343	3 031	2 841	312
16 0 74	Saale-Holzland-Kreis	12 461	359	2 728	2 438	2 332	290
16 0 75	Saale-Orla-Kreis	12 455	503	3 140	2 855	2 764	285
16 0 76	Greiz	12 998	303	3 301	2 980	2 820	321
16 0 77	Altenburger Land	13 337	191	2 568	2 358	2 188	210
16	Thüringen	381 373	4 067	62 918	56 472	52 557	6 446

1) Regionalschlüssel gemäß amtlichem Gemeindeverzeichnis - 2) einschließlich Fälle ohne Angabe zur wirtschaftlichen Gliederung - 3) Klassifikation der Wirtschaftszeige, Ausgabe 2008 (WZ 2008) - 4) Aus Gründen der Geheimhaltung beinhalten die Zusammenfassungen B-F und B-E auch den Wirtschaftsabschnitt A.

Städten und Landkreisen am 30.9.2024 nach zusammengefassten Wirtschaftsabschnitten

Wirtschaftsabschnitt <sup>3)</sup>								Schl.- Nr. <sup>1)</sup>
Dienstleistungs- bereiche (G-U)	davon							
	Handel, Verkehr, Gastgewerbe (G-I)	Information und Kommunikation (J)	Finanz-und Versicherungs- dienst- leistg. (K)	Grundstücks- und Wohnungs- wesen (L)	Freiberufl., wissenschaftl., techn. Dienst- leistg.; sonst. wirtschaftl. Dienstleistg. (M-N)	Öff. Verwaltung, Verteidigung, Sozialvers.; Erzieh. u. Unterr.; Gesundh.- u. Sozialw. (O-Q)	Kunst, Unterhaltung und Erholung; sonst. Dienstleistg.; Priv. Haushalte; Exterr. Org. (R-U)	
Insgesamt								
99 499	25 863	6 304	2 935	1 266	24 355	32 084	6 692	16 0 51
32 004	9 714	1 720	722	776	4 524	13 237	1 311	16 0 52
46 253	7 359	3 219	711	919	9 146	22 431	2 468	16 0 53
11 341	2 715	211	308	175	2 278	5 229	425	16 0 54
22 083	4 953	469	325	245	4 962	8 842	2 287	16 0 55
21 015	6 586	141	390	189	3 598	9 218	893	16 0 61
19 830	6 057	151	458	237	2 101	10 043	783	16 0 62
35 483	11 039	402	857	445	6 480	14 813	1 447	16 0 63
23 471	6 431	115	483	206	3 328	11 117	1 791	16 0 64
11 796	3 423	32	267	188	1 429	5 748	709	16 0 65
26 768	8 638	393	412	159	3 777	11 476	1 913	16 0 66
29 645	11 274	459	436	288	4 782	11 489	917	16 0 67
12 597	4 220	257	125	104	1 678	5 318	895	16 0 68
9 878	2 726	96	212	78	1 103	5 074	589	16 0 69
23 015	7 201	1 615	369	261	3 464	9 354	751	16 0 70
16 760	6 004	86	97	134	1 908	7 956	575	16 0 71
9 648	2 819	84	196	86	2 047	4 138	278	16 0 72
21 108	6 162	252	462	237	2 394	10 564	1 037	16 0 73
16 104	6 357	75	223	149	1 789	6 917	594	16 0 74
14 070	4 492	124	338	153	1 429	6 860	674	16 0 75
15 813	5 553	215	197	166	1 820	7 382	480	16 0 76
16 704	5 482	251	372	166	1 784	8 006	643	16 0 77
534 885	155 068	16 671	10 895	6 627	90 176	227 296	28 152	16
darunter weiblich								
54 466	11 204	2 077	1 843	687	12 276	22 307	4 072	16 0 51
18 657	3 978	1 016	485	429	2 275	9 683	791	16 0 52
25 999	3 468	1 059	403	379	4 156	15 075	1 459	16 0 53
7 136	1 286	97	215	95	1 178	4 001	264	16 0 54
12 885	2 492	150	203	151	2 004	6 467	1 418	16 0 55
12 066	2 972	37	261	91	1 180	6 926	599	16 0 61
11 961	2 627	41	300	135	865	7 470	523	16 0 62
21 103	5 487	150	542	253	2 602	11 131	938	16 0 63
15 026	3 239	32	333	106	1 574	8 311	1 431	16 0 64
7 723	2 015	7	191	112	725	4 184	489	16 0 65
16 818	4 768	128	289	70	1 924	8 412	1 227	16 0 66
17 194	5 360	235	327	153	1 873	8 629	617	16 0 67
6 975	1 789	74	78	50	572	3 914	498	16 0 68
6 257	1 444	47	140	32	567	3 686	341	16 0 69
12 702	3 343	484	262	145	1 565	6 467	436	16 0 70
9 944	2 647	23	67	66	859	5 940	342	16 0 71
5 913	1 489	26	153	47	1 040	2 991	167	16 0 72
13 375	3 077	120	330	122	1 220	7 857	649	16 0 73
9 371	2 577	16	152	67	937	5 212	410	16 0 74
8 812	2 269	17	239	87	683	5 082	435	16 0 75
9 391	2 497	52	151	79	769	5 502	341	16 0 76
10 578	2 745	92	252	94	813	6 164	418	16 0 77
314 352	72 773	5 980	7 216	3 450	41 657	165 411	17 865	16

**8. Sozialversicherungspflichtig Beschäftigte am Arbeitsort in den kreisfreien Städten und Landkreisen am 30.9.2024 nach deutschen und ausländischen Beschäftigten sowie Vollzeit- und Teilzeitbeschäftigten**

Kreisfreie Stadt Landkreis Land	Insgesamt <sup>1)</sup>	Und zwar			
		deutsche	ausländische	Vollzeit- beschäftigte	Teilzeit- beschäftigte
		Beschäftigte			
Insgesamt					
Stadt Erfurt	115 291	102 008	13 283	79 128	36 163
Stadt Gera	38 811	34 260	4 551	26 219	12 592
Stadt Jena	61 182	55 323	5 859	40 662	20 520
Stadt Suhl	14 155	12 725	1 430	9 682	4 473
Stadt Weimar	25 584	22 717	2 867	15 878	9 706
Eichsfeld	35 965	32 276	3 689	24 679	11 286
Nordhausen	29 536	27 514	2 022	20 348	9 188
Wartburgkreis	60 852	55 493	5 359	44 260	16 592
Unstrut-Hainich-Kreis	34 133	31 399	2 734	22 705	11 428
Kyffhäuserkreis	18 807	17 926	881	12 619	6 188
Schmalkalden-Meiningen	42 747	38 333	4 414	29 906	12 841
Gotha	48 461	42 475	5 986	35 985	12 476
Sömmerda	22 581	20 937	1 644	16 580	6 001
Hildburghausen	18 451	17 055	1 396	13 131	5 320
Ilm-Kreis	41 068	36 820	4 248	30 624	10 444
Weimarer Land	26 072	23 113	2 959	18 047	8 025
Sonneberg	18 855	16 407	2 448	14 460	4 395
Saalfeld-Rudolstadt	34 378	32 751	1 627	23 132	11 246
Saale-Holzland-Kreis	27 264	24 556	2 708	20 083	7 181
Saale-Orla-Kreis	27 855	25 707	2 148	19 901	7 954
Greiz	29 078	27 360	1 718	20 753	8 325
Altenburger Land	27 421	25 375	2 046	18 542	8 879
Thüringen	798 547	722 530	76 017	557 324	241 223
darunter weiblich					
Stadt Erfurt	57 753	52 850	4 903	30 800	26 953
Stadt Gera	20 452	19 184	1 268	10 815	9 637
Stadt Jena	30 147	27 722	2 425	15 866	14 281
Stadt Suhl	7 995	7 351	644	4 358	3 637
Stadt Weimar	13 784	12 718	1 066	6 552	7 232
Eichsfeld	15 806	14 868	938	6 266	9 540
Nordhausen	13 889	13 246	643	6 521	7 368
Wartburgkreis <sup>2)</sup>	27 320	25 410	1 910	13 590	13 730
Unstrut-Hainich-Kreis	17 375	16 503	872	7 741	9 634
Kyffhäuserkreis	9 479	9 206	273	4 397	5 082
Schmalkalden-Meiningen	20 944	19 190	1 754	10 416	10 528
Gotha	22 253	19 990	2 263	12 156	10 097
Sömmerda	9 883	9 349	534	5 096	4 787
Hildburghausen	8 469	7 983	486	4 172	4 297
Ilm-Kreis	16 918	15 569	1 349	9 024	7 894
Weimarer Land	11 963	10 878	1 085	6 026	5 937
Sonneberg	8 754	7 750	1 004	5 182	3 572
Saalfeld-Rudolstadt	16 938	16 264	674	7 855	9 083
Saale-Holzland-Kreis	12 461	11 391	1 070	6 818	5 643
Saale-Orla-Kreis	12 455	11 779	676	5 983	6 472
Greiz	12 998	12 482	516	6 347	6 651
Altenburger Land	13 337	12 640	697	6 157	7 180
Thüringen	381 373	354 323	27 050	192 138	189 235

1) einschließlich Fälle „ohne Angabe“

**9. Sozialversicherungspflichtig Beschäftigte am Wohnort am 30.9.2024 nach Berufsbereichen,  
-abschnitten und ausgewählten -gruppen sowie beruflicher Ausbildung**

KIdB 2010 <sup>1)</sup>	Berufsbereiche und Berufshauptgruppen	Insgesamt <sup>2)</sup>	Darunter			
			mit beruflichem Ausbildungsabschluss			ohne beruflichen Ausbildungs- abschluss
			zusammen	davon mit		
				anerkanntem Berufsab- schluss <sup>3)</sup>	akademischem Berufsab- schluss <sup>4)</sup>	
Insgesamt						
1	Land-, Forst- und Tierwirtschaft und Gartenbau	16 235	12 997	11 597	1 400	2 058
2	Rohstoffgewinnung, Produktion und Fertigung	208 345	173 475	156 593	16 882	23 382
21	Rohstoffgewinnung und -aufbereitung, Glas- und Keramikherstellung	7 706	6 538	6 242	296	810
22	Kunststoffherstellung und -verarbeitung, Holzbe- und -verarbeitung	18 610	15 128	14 804	324	2 399
23	Papier- und Druckberufe, technische Mediengestaltung	5 695	4 766	4 274	492	725
24	Metallerzeugung und -bearbeitung, Metallbauberufe	40 550	33 943	33 086	857	4 584
25	Maschinen- und Fahrzeugtechnikberufe	53 408	44 285	41 823	2 462	6 619
26	Mechatronik-, Energie- und Elektroberufe	29 314	24 824	22 136	2 688	3 295
27	Technische Forschungs-, Entwicklungs-, Konstruktions- und Produktionssteuerungsberufe	25 270	23 805	14 862	8 943	834
28	Textil- und Lederberufe	3 756	3 136	3 023	113	388
29	Lebensmittelherstellung und -verarbeitung	24 036	17 050	16 343	707	3 728
3	Bau, Architektur, Vermessung und Gebäudetechnik	60 517	51 957	46 788	5 169	4 998
31	Bauplanungs-, Architektur- und Vermessungsberufe	7 111	6 537	2 988	3 549	338
32	Hoch- und Tiefbauberufe	18 905	15 332	14 500	832	1 946
33	(Innen-)Ausbauberufe	9 850	8 136	8 045	91	1 075
34	Gebäude- und versorgungstechnische Berufe	24 651	21 952	21 255	697	1 639
4	Naturwissenschaft, Geografie und Informatik	24 480	21 751	11 493	10 258	1 899
41	Mathematik-, Biologie-, Chemie- und Physikberufe	6 926	6 329	4 150	2 179	418
42	Geologie-, Geografie- und Umweltschutzberufe	1 326	1 191	586	605	87
43	Informatik-, Informations- und Kommunikationstechnologieberufe	16 228	14 231	6 757	7 474	1 394
5	Verkehr, Logistik, Schutz und Sicherheit	122 131	91 642	87 372	4 270	15 907
51	Verkehrs- und Logistikberufe (außer Fahrzeugführung)	60 462	41 294	38 892	2 402	10 314
52	Führer/innen von Fahrzeug- und Transportgeräten	33 548	29 276	28 754	522	1 848
53	Schutz-, Sicherheits- und Überwachungsberufe	7 719	6 510	5 607	903	711
54	Reinigungsberufe	20 402	14 562	14 119	443	3 034
6	Kaufmännische Dienstleistungen, Warenhandel, Vertrieb, Hotel und Tourismus	87 827	72 328	64 783	7 545	9 695
61	Einkaufs-, Vertriebs- und Handelsberufe	20 001	18 459	14 029	4 430	947
62	Verkaufsberufe	52 183	42 992	41 291	1 701	5 984
63	Tourismus-, Hotel- und Gaststättenberufe	15 643	10 877	9 463	1 414	2 764
7	Unternehmensorganis., Buchhaltung, Recht und Verwaltung	138 988	128 348	92 308	36 040	6 637
71	Berufe in Unternehmensführung und -organisation	87 339	79 934	57 570	22 364	4 223
72	Berufe in Finanzdienstleistungen, Rechnungswesen und Steuerberatung	24 639	23 021	16 736	6 285	1 135
73	Berufe in Recht und Verwaltung	27 010	25 393	18 002	7 391	1 279
8	Gesundheit, Soziales, Lehre und Erziehung	173 176	157 735	119 183	38 552	11 992
81	Medizinische Gesundheitsberufe	75 610	68 232	54 697	13 535	6 142
82	Nichtmedizinische Gesundheits-, Körperpflege- und Wellnessberufe, Medizintechnik	29 443	25 227	23 809	1 418	3 089
83	Erziehung, soziale und hauswirtschaftliche Berufe, Theologie	49 764	46 834	36 729	10 105	2 155
84	Lehrende und ausbildende Berufe	18 359	17 442	3 948	13 494	606
9	Geisteswissenschaften, Kultur und Gestaltung	14 776	12 741	6 814	5 927	1 212
91	Sprach-, literatur-, geistes-, gesellschafts- und wirtschaftswissenschaftliche Berufe	1 581	1 484	420	1 064	64
92	Werbung, Marketing, kaufmännische und redaktionelle Medienberufe	8 901	7 772	4 571	3 201	709
93	Produktdesign, kunsthandwerkliche Berufe, bildende Kunst, Musikinstrumentenbau	1 243	1 016	821	195	151
94	Darstellende und unterhaltende Berufe	3 051	2 469	1 002	1 467	288
Insgesamt <sup>5)</sup>		852 236	723 679	597 608	126 071	80 992

1) Klassifizierung der Berufe, Ausgabe 2010 - 2) einschl. Fälle „ohne Angabe“ - 3) anerkannte Berufsausbildung, Meister-/Techniker- oder gleichwertiger  
Fachschulabschluss - 4) Bachelor, Diplom/Magister/Master/Staatsexamen, Promotion - 5) einschließlich sonstige Berufsbereiche und Fälle ohne Berufsausbildung

Noch: 9. Sozialversicherungspflichtig Beschäftigte am Wohnort am 30.9.2024 nach Berufsbereichen,  
-abschnitten und ausgewählten -gruppen sowie beruflicher Ausbildung

KldB 2010 <sup>1)</sup>	Berufsbereiche und Berufshauptgruppen	Insgesamt <sup>2)</sup>	Darunter			
			mit beruflichem Ausbildungsabschluss			ohne beruflichen Ausbildungs- abschluss
			zusammen	davon mit		
				anerkanntem Berufsab- schluss <sup>3)</sup>	akademischem Berufsab- schluss <sup>4)</sup>	
männlich						
1	Land-, Forst- und Tierwirtschaft und Gartenbau	11 238	8 957	8 104	853	1 493
2	Rohstoffgewinnung, Produktion und Fertigung	165 522	138 813	125 649	13 164	18 365
21	Rohstoffgewinnung und -aufbereitung, Glas- und Keramikherstellung	6 097	5 227	5 006	221	609
22	Kunststoffherstellung und -verarbeitung, Holzbe- und -verarbeitung	15 080	12 364	12 136	228	1 885
23	Papier- und Druckberufe, technische Mediengestaltung	3 694	3 124	2 897	227	443
24	Metallerzeugung und -bearbeitung, Metallbauberufe	36 070	30 337	29 626	711	3 999
25	Maschinen- und Fahrzeugtechnikberufe	46 368	39 053	36 958	2 095	5 367
26	Mechatronik-, Energie- und Elektroberufe	25 338	21 362	19 000	2 362	2 955
27	Technische Forschungs-, Entwicklungs-, Konstruktions- und Produktionssteuerungsberufe	18 678	17 644	10 753	6 891	583
28	Textil- und Lederberufe	1 559	1 250	1 211	39	221
29	Lebensmittelherstellung und -verarbeitung	12 638	8 452	8 062	390	2 303
3	Bau, Architektur, Vermessung und Gebäudetechnik	56 860	48 757	45 220	3 537	4 696
31	Bauplanungs-, Architektur- und Vermessungsberufe	5 229	4 793	2 527	2 266	253
32	Hoch- und Tiefbauberufe	18 505	14 995	14 399	596	1 901
33	(Innen-)Ausbauberufe	9 532	7 912	7 834	78	1 001
34	Gebäude- und versorgungstechnische Berufe	23 594	21 057	20 460	597	1 541
4	Naturwissenschaft, Geografie und Informatik	17 944	15 761	8 345	7 416	1 537
41	Mathematik-, Biologie-, Chemie- und Physikberufe	3 578	3 223	2 194	1 029	250
42	Geologie-, Geografie- und Umweltschutzberufe	904	814	453	361	62
43	Informatik-, Informations- und Kommunikationstechnologieberufe	13 462	11 724	5 698	6 026	1 225
5	Verkehr, Logistik, Schutz und Sicherheit	84 673	65 059	62 095	2 964	11 165
51	Verkehrs- und Logistikberufe (außer Fahrzeugführung)	41 762	29 229	27 619	1 610	7 659
52	Führer/innen von Fahrzeug- und Transportgeräten	31 589	27 594	27 121	473	1 697
53	Schutz-, Sicherheits- und Überwachungsberufe	5 533	4 619	3 929	690	549
54	Reinigungsberufe	5 789	3 617	3 426	191	1 260
6	Kaufmännische Dienstleistungen, Warenhandel, Vertrieb, Hotel und Tourismus	29 886	23 678	19 815	3 863	4 117
61	Einkaufs-, Vertriebs- und Handelsberufe	11 539	10 637	8 009	2 628	529
62	Verkaufsberufe	13 385	10 133	9 442	691	2 408
63	Tourismus-, Hotel- und Gaststättenberufe	4 962	2 908	2 364	544	1 180
7	Unternehmensorganis., Buchhaltung, Recht und Verwaltung	40 399	36 143	21 773	14 370	2 700
71	Berufe in Unternehmensführung und -organisation	27 858	24 769	14 898	9 871	1 795
72	Berufe in Finanzdienstleistungen, Rechnungswesen und Steuerberatung	6 872	6 154	3 982	2 172	538
73	Berufe in Recht und Verwaltung	5 669	5 220	2 893	2 327	367
8	Gesundheit, Soziales, Lehre und Erziehung	35 247	31 136	18 566	12 570	3 216
81	Medizinische Gesundheitsberufe	14 084	12 432	7 681	4 751	1 407
82	Nichtmedizinische Gesundheits-, Körperpflege- und Wellnessberufe, Medizintechnik	5 695	4 453	4 016	437	903
83	Erziehung, soziale und hauswirtschaftliche Berufe,Theologie	7 351	6 604	4 764	1 840	592
84	Lehrende und ausbildende Berufe	8 117	7 647	2 105	5 542	314
9	Geisteswissenschaften, Kultur und Gestaltung	6 815	5 761	3 273	2 488	632
91	Sprach-, literatur-, geistes-, gesellschafts- und wirtschaftswissenschaftliche Berufe	502	466	139	327	23
92	Werbung, Marketing, kaufmännische und redaktionelle Medienberufe	3 794	3 270	1 997	1 273	325
93	Produktdesign, kunsthandwerkliche Berufe, bildende Kunst, Musikinstrumentenbau	611	511	420	91	69
94	Darstellende und unterhaltende Berufe	1 908	1 514	717	797	215
Insgesamt <sup>5)</sup>		452 069	374 513	313 272	61 241	49 844

1) Klassifizierung der Berufe, Ausgabe 2010 - 2) einschl. Fälle „ohne Angabe“ - 3) anerkannte Berufsausbildung, Meister-/Techniker- oder gleichwertiger  
Fachschulabschluss - 4) Bachelor, Diplom/Magister/Master/Staatsexamen, Promotion - 5) einschließlich sonstige Berufsbereiche und Fälle ohne Berufsausbildung

Noch: 9. Sozialversicherungspflichtig Beschäftigte am Wohnort am 30.9.2024 nach Berufsbereichen,  
-abschnitten und ausgewählten -gruppen sowie beruflicher Ausbildung

KIdB 2010 <sup>1)</sup>	Berufsbereiche und Berufshauptgruppen	Insgesamt <sup>2)</sup>	Darunter			
			mit beruflichem Ausbildungsabschluss			ohne beruflichen Ausbildungs- abschluss
			zusammen	davon mit		
				anerkanntem Berufsab- schluss <sup>3)</sup>	akademischem Berufsab- schluss <sup>4)</sup>	
weiblich						
1	Land-, Forst- und Tierwirtschaft und Gartenbau	4 997	4 040	3 493	547	565
2	Rohstoffgewinnung, Produktion und Fertigung	42 823	34 662	30 944	3 718	5 017
21	Rohstoffgewinnung und -aufbereitung, Glas- und Keramikherstellung	1 609	1 311	1 236	75	201
22	Kunststoffherstellung und -verarbeitung, Holzbe- und -verarbeitung	3 530	2 764	2 668	96	514
23	Papier- und Druckberufe, technische Mediengestaltung	2 001	1 642	1 377	265	282
24	Metallerzeugung und -bearbeitung, Metallbauberufe	4 480	3 606	3 460	146	585
25	Maschinen- und Fahrzeugtechnikberufe	7 040	5 232	4 865	367	1 252
26	Mechatronik-, Energie- und Elektroberufe	3 976	3 462	3 136	326	340
27	Technische Forschungs-, Entwicklungs-, Konstruktions- und Produktionssteuerungsberufe	6 592	6 161	4 109	2 052	251
28	Textil- und Lederberufe	2 197	1 886	1 812	74	167
29	Lebensmittelherstellung und -verarbeitung	11 398	8 598	8 281	317	1 425
3	Bau, Architektur, Vermessung und Gebäudetechnik	3 657	3 200	1 568	1 632	302
31	Bauplanungs-, Architektur- und Vermessungsberufe	1 882	1 744	461	1 283	85
32	Hoch- und Tiefbauberufe	400	337	101	236	45
33	(Innen-)Ausbauberufe	318	224	211	13	74
34	Gebäude- und versorgungstechnische Berufe	1 057	895	795	100	98
4	Naturwissenschaft, Geografie und Informatik	6 536	5 990	3 148	2 842	362
41	Mathematik-, Biologie-, Chemie- und Physikberufe	3 348	3 106	1 956	1 150	168
42	Geologie-, Geografie- und Umweltschutzberufe	422	377	133	244	25
43	Informatik-, Informations- und Kommunikationstechnologieberufe	2 766	2 507	1 059	1 448	169
5	Verkehr, Logistik, Schutz und Sicherheit	37 458	26 583	25 277	1 306	4 742
51	Verkehrs- und Logistikberufe (außer Fahrzeugführung)	18 700	12 065	11 273	792	2 655
52	Führer/innen von Fahrzeug- und Transportgeräten	1 959	1 682	1 633	49	151
53	Schutz-, Sicherheits- und Überwachungsberufe	2 186	1 891	1 678	213	162
54	Reinigungsberufe	14 613	10 945	10 693	252	1 774
6	Kaufmännische Dienstleistungen, Warenhandel, Vertrieb, Hotel und Tourismus	57 941	48 650	44 968	3 682	5 578
61	Einkaufs-, Vertriebs- und Handelsberufe	8 462	7 822	6 020	1 802	418
62	Verkaufsberufe	38 798	32 859	31 849	1 010	3 576
63	Tourismus-, Hotel- und Gaststättenberufe	10 681	7 969	7 099	870	1 584
7	Unternehmensorganis., Buchhaltung, Recht und Verwaltung	98 589	92 205	70 535	21 670	3 937
71	Berufe in Unternehmensführung und -organisation	59 481	55 165	42 672	12 493	2 428
72	Berufe in Finanzdienstleistungen, Rechnungswesen und Steuerberatung	17 767	16 867	12 754	4 113	597
73	Berufe in Recht und Verwaltung	21 341	20 173	15 109	5 064	912
8	Gesundheit, Soziales, Lehre und Erziehung	137 929	126 599	100 617	25 982	8 776
81	Medizinische Gesundheitsberufe	61 526	55 800	47 016	8 784	4 735
82	Nichtmedizinische Gesundheits-, Körperpflege- und Wellnessberufe, Medizintechnik	23 748	20 774	19 793	981	2 186
83	Erziehung, soziale und hauswirtschaftliche Berufe, Theologie	42 413	40 230	31 965	8 265	1 563
84	Lehrende und ausbildende Berufe	10 242	9 795	1 843	7 952	292
9	Geisteswissenschaften, Kultur und Gestaltung	7 961	6 980	3 541	3 439	580
91	Sprach-, literatur-, geistes-, gesellschafts- und wirtschaftswissenschaftliche Berufe	1 079	1 018	281	737	41
92	Werbung, Marketing, kaufmännische und redaktionelle Medienberufe	5 107	4 502	2 574	1 928	384
93	Produktdesign, kunsthandwerkliche Berufe, bildende Kunst, Musikinstrumentenbau	632	505	401	104	82
94	Darstellende und unterhaltende Berufe	1 143	955	285	670	73
Insgesamt <sup>5)</sup>		400 167	349 166	284 336	64 830	31 148

1) Klassifizierung der Berufe, Ausgabe 2010 - 2) einschl. Fälle „ohne Angabe“ - 3) anerkannte Berufsausbildung, Meister-/Techniker- oder gleichwertiger  
Fachschulabschluss - 4) Bachelor, Diplom/Magister/Master/Staatsexamen, Promotion - 5) einschließlich sonstige Berufsbereiche und Fälle ohne Berufsausbildung

**10. Sozialversicherungspflichtig Beschäftigte am Wohnort am 30.9.2024 nach Berufsbereichen,  
-abschnitten und ausgewählten -gruppen, Geschlecht, Vollzeit- und Teilzeitbeschäftigten,  
Auszubildenden sowie nach deutschen und ausländischen Beschäftigten**

KldB 2010 1)	Berufsbereiche und Berufshauptgruppen	Insgesamt <sup>2)</sup>	Und zwar						
			männlich	weiblich	Vollzeitbe- schäftigte	Teilzeitbe- schäftigte	Auszubildende	deutsche	auslän- dische
								Beschäftigte	
<b>1</b>	<b>Land-, Forst- und Tierwirtschaft und Gartenbau</b>	<b>16 235</b>	<b>11 238</b>	<b>4 997</b>	<b>13 165</b>	<b>3 070</b>	<b>1 128</b>	<b>14 903</b>	<b>1 332</b>
<b>2</b>	<b>Rohstoffgewinnung, Produktion und Fertigung</b>	<b>208 345</b>	<b>165 522</b>	<b>42 823</b>	<b>189 294</b>	<b>19 051</b>	<b>11 093</b>	<b>185 371</b>	<b>22 974</b>
21	Rohstoffgewinnung und -aufbereitung, Glas- und Keramikherstellung	7 706	6 097	1 609	7 320	386	420	7 000	706
22	Kunststoffherstellung und -verarbeitung, Holzbe- und -verarbeitung	18 610	15 080	3 530	17 580	1 030	757	15 990	2 620
23	Papier- und Druckberufe, technische Mediengestaltung	5 695	3 694	2 001	5 032	663	222	5 278	417
24	Metallerzeugung und -bearbeitung, Metallbauberufe	40 550	36 070	4 480	38 915	1 635	1 707	35 996	4 554
25	Maschinen- und Fahrzeugtechnikberufe	53 408	46 368	7 040	50 842	2 566	3 420	49 825	3 583
26	Mechatronik-, Energie- und Elektroberufe	29 314	25 338	3 976	27 496	1 818	2 958	27 162	2 152
27	Technische Forschungs-, Entwicklungs-, Konstruktions- und Produktionssteuerungsberufe	25 270	18 678	6 592	22 814	2 456	348	24 012	1 258
28	Textil- und Lederberufe	3 756	1 559	2 197	3 125	631	113	3 164	592
29	Lebensmittelherstellung und -verarbeitung	24 036	12 638	11 398	16 170	7 866	1 148	16 944	7 092
<b>3</b>	<b>Bau, Architektur, Vermessung und Gebäudetechnik</b>	<b>60 517</b>	<b>56 860</b>	<b>3 657</b>	<b>53 479</b>	<b>7 038</b>	<b>3 008</b>	<b>56 427</b>	<b>4 090</b>
31	Bauplanungs-, Architektur- und Vermessungsberufe	7 111	5 229	1 882	6 035	1 076	203	6 811	300
32	Hoch- und Tiefbauberufe	18 905	18 505	400	17 636	1 269	973	16 746	2 159
33	(Innen-)Ausbauberufe	9 850	9 532	318	9 118	732	732	9 150	700
34	Gebäude- und versorgungstechnische Berufe	24 651	23 594	1 057	20 690	3 961	1 100	23 720	931
<b>4</b>	<b>Naturwissenschaft, Geografie und Informatik</b>	<b>24 480</b>	<b>17 944</b>	<b>6 536</b>	<b>20 752</b>	<b>3 728</b>	<b>1 250</b>	<b>22 682</b>	<b>1 798</b>
41	Mathematik-, Biologie-, Chemie- und Physikberufe	6 926	3 578	3 348	5 553	1 373	252	6 410	516
42	Geologie-, Geografie- und Umweltschutzberufe	1 326	904	422	1 095	231	71	1 276	50
43	Informatik-, Informations- und Kommunikationstechnologieberufe	16 228	13 462	2 766	14 104	2 124	927	14 996	1 232
<b>5</b>	<b>Verkehr, Logistik, Schutz und Sicherheit</b>	<b>122 131</b>	<b>84 673</b>	<b>37 458</b>	<b>91 895</b>	<b>30 236</b>	<b>2 058</b>	<b>99 156</b>	<b>22 975</b>
51	Verkehrs- und Logistikberufe (außer Fahrzeugführung)	60 462	41 762	18 700	50 333	10 129	1 371	45 115	15 347
52	Führer/innen von Fahrzeug- und Transportgeräten	33 548	31 589	1 959	29 836	3 712	513	30 926	2 622
53	Schutz-, Sicherheits- und Überwachungsberufe	7 719	5 533	2 186	5 855	1 864	134	7 123	596
54	Reinigungsberufe	20 402	5 789	14 613	5 871	14 531	40	15 992	4 410
<b>6</b>	<b>Kaufmännische Dienstleistungen, Warenhandel, Vertrieb, Hotel und Tourismus</b>	<b>87 827</b>	<b>29 886</b>	<b>57 941</b>	<b>46 683</b>	<b>41 144</b>	<b>4 761</b>	<b>81 602</b>	<b>6 225</b>
61	Einkaufs-, Vertriebs- und Handelsberufe	20 001	11 539	8 462	17 099	2 902	687	19 575	426
62	Verkaufsberufe	52 183	13 385	38 798	21 483	30 700	2 761	50 104	2 079
63	Tourismus-, Hotel- und Gaststättenberufe	15 643	4 962	10 681	8 101	7 542	1 313	11 923	3 720
<b>7</b>	<b>Unternehmensorganis., Buchhaltung, Recht und Verwaltung</b>	<b>138 988</b>	<b>40 399</b>	<b>98 589</b>	<b>91 205</b>	<b>47 783</b>	<b>4 599</b>	<b>135 831</b>	<b>3 157</b>
71	Berufe in Unternehmensführung und -organisation	87 339	27 858	59 481	58 468	28 871	2 341	84 928	2 411
72	Berufe in Finanzdienstleistungen, Rechnungswesen und Steuerberatung	24 639	6 872	17 767	16 221	8 418	1 074	24 176	463
73	Berufe in Recht und Verwaltung	27 010	5 669	21 341	16 516	10 494	1 184	26 727	283
<b>8</b>	<b>Gesundheit, Soziales, Lehre und Erziehung</b>	<b>173 176</b>	<b>35 247</b>	<b>137 929</b>	<b>78 382</b>	<b>94 794</b>	<b>8 694</b>	<b>163 105</b>	<b>10 071</b>
81	Medizinische Gesundheitsberufe	75 610	14 084	61 526	40 410	35 200	5 910	71 041	4 569
82	Nichtmedizinische Gesundheits-, Körperpflege- und Wellnessberufe, Medizintechnik	29 443	5 695	23 748	12 255	17 188	2 049	27 414	2 029
83	Erziehung, soziale und hauswirtschaftliche Berufe, Theologie	49 764	7 351	42 413	14 826	34 938	554	48 580	1 184
84	Lehrende und ausbildende Berufe	18 359	8 117	10 242	10 891	7 468	181	16 070	2 289
<b>9</b>	<b>Geisteswissenschaften, Kultur und Gestaltung</b>	<b>14 776</b>	<b>6 815</b>	<b>7 961</b>	<b>10 366</b>	<b>4 410</b>	<b>317</b>	<b>13 920</b>	<b>856</b>
91	Sprach-, literatur-, geistes-, gesellschafts- und wirtschaftswissenschaftliche Berufe	1 581	502	1 079	834	747	10	1 486	95
92	Werbung, Marketing, kaufmännische und redaktionelle Medienberufe	8 901	3 794	5 107	6 255	2 646	107	8 621	280
93	Produktdesign, kunsthandwerkliche Berufe, bildende Kunst, Musikinstrumentenbau	1 243	611	632	898	345	107	1 192	51
94	Darstellende und unterhaltende Berufe	3 051	1 908	1 143	2 379	672	93	2 621	430
	<b>Insgesamt <sup>3)</sup></b>	<b>852 236</b>	<b>452 069</b>	<b>400 167</b>	<b>600 642</b>	<b>251 594</b>	<b>36 913</b>	<b>778 695</b>	<b>73 535</b>

1) Klassifizierung der Berufe, Ausgabe 2010 - 2) einschließlich Fälle „ohne Angabe“ - 3) einschließlich sonstige Berufsbereiche und Fälle ohne Berufsangabe

**11. Sozialversicherungspflichtig Beschäftigte am Wohnort in den kreisfreien Städten und Landkreisen am 30.9.2024 nach deutschen und ausländischen Beschäftigten sowie Vollzeit- und Teilzeitbeschäftigten**

Kreisfreie Stadt Landkreis Land	Insgesamt <sup>1)</sup>	Und zwar			
		deutsche	ausländische	Vollzeit- beschäftigte	Teilzeit- beschäftigte
Insgesamt					
Stadt Erfurt	89 169	76 868	12 301	62 865	26 304
Stadt Gera	35 296	30 967	4 329	24 769	10 527
Stadt Jena	43 693	38 080	5 613	28 139	15 554
Stadt Suhl	13 227	11 458	1 769	9 469	3 758
Stadt Weimar	25 264	22 085	3 179	16 170	9 094
Eichsfeld	44 110	41 490	2 620	29 992	14 118
Nordhausen	31 676	29 566	2 110	21 813	9 863
Wartburgkreis	65 785	60 909	4 876	47 312	18 473
Unstrut-Hainich-Kreis	38 654	36 134	2 519	26 900	11 754
Kyffhäuserkreis	27 455	26 217	1 238	19 431	8 024
Schmalkalden-Meiningen	50 041	46 683	3 357	35 812	14 229
Gotha	56 445	49 408	7 037	42 088	14 357
Sömmerda	27 730	26 096	1 634	20 243	7 487
Hildburghausen	26 097	24 635	1 462	18 762	7 335
Ilm-Kreis	43 404	38 701	4 702	31 218	12 186
Weimarer Land	34 507	32 005	2 502	23 968	10 539
Sonneberg	23 001	20 551	2 450	17 390	5 611
Saalfeld-Rudolstadt	40 164	38 213	1 950	28 043	12 121
Saale-Holzland-Kreis	34 262	32 114	2 148	24 678	9 584
Saale-Orla-Kreis	32 451	30 431	2 020	23 208	9 243
Greiz	36 577	34 903	1 673	25 460	11 117
Altenburger Land	33 228	31 181	2 046	22 912	10 316
Thüringen	852 236	778 695	73 535	600 642	251 594
darunter weiblich					
Stadt Erfurt	42 415	37 749	4 666	23 343	19 072
Stadt Gera	16 442	15 170	1 272	8 698	7 744
Stadt Jena	20 440	18 136	2 304	10 392	10 048
Stadt Suhl	6 447	5 693	754	3 568	2 879
Stadt Weimar	12 216	10 899	1 317	6 023	6 193
Eichsfeld	20 466	19 546	920	8 365	12 101
Nordhausen	14 758	14 085	673	6 930	7 828
Wartburgkreis	30 298	28 477	1 821	14 954	15 344
Unstrut-Hainich-Kreis	18 127	17 302	824	8 410	9 717
Kyffhäuserkreis	12 641	12 261	380	6 128	6 513
Schmalkalden-Meiningen	23 565	22 348	1 216	11 980	11 585
Gotha	26 444	23 562	2 882	14 779	11 665
Sömmerda	13 022	12 465	557	6 863	6 159
Hildburghausen	12 262	11 723	539	6 202	6 060
Ilm-Kreis	19 837	18 341	1 495	10 590	9 247
Weimarer Land	16 634	15 673	961	8 340	8 294
Sonneberg	10 670	9 714	956	6 077	4 593
Saalfeld-Rudolstadt	18 965	18 222	742	9 236	9 729
Saale-Holzland-Kreis	16 438	15 563	875	8 831	7 607
Saale-Orla-Kreis	15 077	14 433	644	7 496	7 581
Greiz	17 490	16 940	550	8 543	8 947
Altenburger Land	15 513	14 805	707	7 126	8 387
Thüringen	400 167	373 107	27 055	202 874	197 293

<sup>1)</sup> einschließlich Fälle „ohne Angabe“

**12. Sozialversicherungspflichtig Beschäftigte am Wohnort in den kreisfreien Städten und Landkreisen**

Schl.- Nr. <sup>1)</sup>	Kreisfreie Stadt Landkreis Land	Insgesamt <sup>2)</sup>	Darunter			ohne beruflichen Ausbildungs- abschluss
			mit beruflichem Ausbildungsabschluss			
			zusammen	davon mit		
anerkanntem Berufsabschluss <sup>3)</sup>	akademischem Berufsabschluss <sup>4)</sup>					
Insgesamt						
16 0 51	Stadt Erfurt	89 169	72 183	51 218	20 965	9 905
16 0 52	Stadt Gera	35 296	28 657	24 219	4 438	4 235
16 0 53	Stadt Jena	43 693	37 957	19 312	18 645	4 057
16 0 54	Stadt Suhl	13 227	10 899	9 268	1 631	1 450
16 0 55	Stadt Weimar	25 264	21 179	13 432	7 747	2 624
16 0 61	Eichsfeld	44 110	38 473	34 091	4 382	3 720
16 0 62	Nordhausen	31 676	26 861	23 327	3 534	3 084
16 0 63	Wartburgkreis	65 785	55 963	48 817	7 146	6 256
16 0 64	Unstrut-Hainich-Kreis	38 654	33 046	29 085	3 961	3 371
16 0 65	Kyffhäuserkreis	27 455	23 648	21 293	2 355	2 290
16 0 66	Schmalkalden-Meiningen	50 041	43 432	37 399	6 033	4 171
16 0 67	Gotha	56 445	47 000	40 932	6 068	6 110
16 0 68	Sömmerda	27 730	23 604	20 991	2 613	2 682
16 0 69	Hildburghausen	26 097	22 819	20 411	2 408	2 377
16 0 70	Ilm-Kreis	43 404	36 467	28 974	7 493	4 152
16 0 71	Weimarer Land	34 507	29 710	25 024	4 686	3 119
16 0 72	Sonneberg	23 001	18 900	16 933	1 967	2 784
16 0 73	Saalfeld-Rudolstadt	40 164	34 714	30 186	4 528	3 529
16 0 74	Saale-Holzland-Kreis	34 262	29 746	24 588	5 158	2 514
16 0 75	Saale-Orla-Kreis	32 451	28 062	24 942	3 120	2 796
16 0 76	Greiz	36 577	32 088	28 098	3 990	2 740
16 0 77	Altenburger Land	33 228	28 271	25 068	3 203	3 026
16	Thüringen	852 236	723 679	597 608	126 071	80 992
darunter weiblich						
16 0 51	Stadt Erfurt	42 415	35 565	24 664	10 901	3 909
16 0 52	Stadt Gera	16 442	14 014	11 699	2 315	1 464
16 0 53	Stadt Jena	20 440	18 170	9 187	8 983	1 579
16 0 54	Stadt Suhl	6 447	5 434	4 578	856	627
16 0 55	Stadt Weimar	12 216	10 531	6 614	3 917	1 083
16 0 61	Eichsfeld	20 466	18 279	15 968	2 311	1 382
16 0 62	Nordhausen	14 758	12 850	10 999	1 851	1 147
16 0 63	Wartburgkreis	30 298	26 266	22 636	3 630	2 347
16 0 64	Unstrut-Hainich-Kreis	18 127	15 995	13 815	2 180	1 315
16 0 65	Kyffhäuserkreis	12 641	11 218	9 937	1 281	789
16 0 66	Schmalkalden-Meiningen	23 565	20 956	17 912	3 044	1 609
16 0 67	Gotha	26 444	22 429	19 177	3 252	2 547
16 0 68	Sömmerda	13 022	11 465	10 077	1 388	994
16 0 69	Hildburghausen	12 262	10 946	9 642	1 304	919
16 0 70	Ilm-Kreis	19 837	17 239	13 811	3 428	1 593
16 0 71	Weimarer Land	16 634	14 683	12 187	2 496	1 224
16 0 72	Sonneberg	10 670	9 008	7 976	1 032	1 076
16 0 73	Saalfeld-Rudolstadt	18 965	16 716	14 360	2 356	1 422
16 0 74	Saale-Holzland-Kreis	16 438	14 588	11 926	2 662	1 001
16 0 75	Saale-Orla-Kreis	15 077	13 443	11 718	1 725	1 049
16 0 76	Greiz	17 490	15 801	13 634	2 167	979
16 0 77	Altenburger Land	15 513	13 570	11 819	1 751	1 093
16	Thüringen	400 167	349 166	284 336	64 830	31 148

1) Regionalschlüssel gemäß amtlichem Gemeindeverzeichnis - 2) einschl. Fälle „ohne Angabe“ - 3) anerkannte Berufsausbildung, Meister-/Techniker- oder gleichwertiger Fachschulabschluss - 4) Bachelor, Diplom/Magister/Master/Staatsexamen, Promotion

am 30.9.2024 nach Ausbildungsabschlüssen, Altersgruppen sowie Auszubildende

Davon (von Spalte Insgesamt) im Alter von ... bis unter ... Jahren											Darunter (von Spalte Insgesamt) Auszubil- dende	Schl.- Nr. <sup>1)</sup>
unter 20	20 bis 25	25 bis 30	30 bis 35	35 bis 40	40 bis 45	45 bis 50	50 bis 55	55 bis 60	60 bis 65	65 und mehr		
Insgesamt												
2 240	7 226	9 019	9 456	12 389	11 067	9 357	9 016	9 885	8 170	1 344	3 602	16 0 51
1 090	2 845	2 891	2 991	4 607	4 228	3 627	3 715	4 578	4 119	605	1 630	16 0 52
822	3 005	5 523	5 418	6 256	5 603	4 417	4 105	4 379	3 492	673	1 525	16 0 53
413	976	952	1 060	1 502	1 497	1 292	1 545	1 974	1 725	291	558	16 0 54
671	1 950	2 373	2 438	3 354	3 224	2 739	2 722	2 924	2 439	430	1 240	16 0 55
1 467	2 914	2 876	3 577	5 589	5 892	5 210	5 191	5 792	4 980	622	1 941	16 0 61
1 141	2 125	2 328	2 510	3 964	3 915	3 346	3 803	4 450	3 618	476	1 432	16 0 62
2 231	4 494	4 417	5 239	8 109	8 418	7 395	8 009	8 848	7 717	908	2 925	16 0 63
1 379	2 615	2 624	3 118	4 689	4 965	4 297	4 687	5 300	4 479	501	1 798	16 0 64
1 018	1 817	1 706	2 106	3 369	3 500	2 968	3 345	3 946	3 279	401	1 178	16 0 65
1 787	3 233	3 404	3 839	6 186	6 458	5 419	5 975	6 831	6 056	853	2 246	16 0 66
1 974	4 014	4 106	4 499	7 043	7 160	6 207	6 718	7 688	6 283	753	2 416	16 0 67
1 027	1 824	1 693	2 053	3 319	3 672	3 189	3 520	3 907	3 161	365	1 217	16 0 68
952	1 626	1 592	1 946	3 307	3 567	2 919	3 124	3 573	3 120	371	1 132	16 0 69
1 408	2 747	3 509	3 869	5 691	5 523	4 624	4 777	5 790	4 787	679	1 708	16 0 70
1 239	2 230	2 105	2 606	4 302	4 655	3 988	4 143	4 663	4 027	549	1 640	16 0 71
856	1 679	1 541	1 744	2 599	2 877	2 621	2 929	3 153	2 723	279	958	16 0 72
1 266	2 566	2 490	2 959	4 938	5 104	4 275	4 797	5 928	5 203	638	1 714	16 0 73
1 131	2 182	2 112	2 581	4 346	4 571	3 800	4 038	4 828	4 084	589	1 478	16 0 74
1 167	2 160	2 049	2 337	3 908	4 000	3 614	4 018	4 627	4 069	502	1 415	16 0 75
1 313	2 276	2 170	2 453	4 334	4 533	4 050	4 502	5 530	4 766	650	1 627	16 0 76
1 148	2 221	2 003	2 406	3 933	4 090	3 565	4 304	5 039	4 041	478	1 533	16 0 77
27 740	58 725	63 483	71 205	107 734	108 519	92 919	98 983	113 633	96 338	12 957	36 913	16
darunter weiblich												
933	3 293	4 187	4 322	5 740	5 300	4 494	4 426	5 072	4 112	536	1 467	16 0 51
426	1 226	1 174	1 321	2 084	1 976	1 734	1 777	2 363	2 115	246	743	16 0 52
358	1 339	2 549	2 362	2 855	2 626	2 175	1 997	2 144	1 768	267	663	16 0 53
174	446	412	505	728	699	649	780	1 016	913	125	252	16 0 54
281	904	1 089	1 134	1 602	1 628	1 325	1 355	1 516	1 210	172	555	16 0 55
503	1 174	1 265	1 638	2 650	2 759	2 523	2 456	2 847	2 435	216	722	16 0 61
444	873	933	1 151	1 862	1 853	1 590	1 858	2 246	1 767	181	553	16 0 62
798	1 858	1 837	2 339	3 791	3 928	3 544	3 776	4 299	3 775	353	1 149	16 0 63
519	1 063	1 163	1 463	2 247	2 334	2 048	2 268	2 639	2 188	195	729	16 0 64
334	696	730	987	1 562	1 661	1 398	1 609	1 888	1 621	155	402	16 0 65
687	1 346	1 429	1 764	2 928	3 070	2 635	2 842	3 454	3 054	356	887	16 0 66
804	1 729	1 716	2 023	3 356	3 514	3 001	3 205	3 745	3 060	291	971	16 0 67
396	720	741	957	1 579	1 749	1 576	1 660	1 905	1 593	146	453	16 0 68
369	670	723	910	1 556	1 628	1 445	1 488	1 777	1 544	152	434	16 0 69
536	1 136	1 370	1 609	2 600	2 578	2 198	2 270	2 887	2 375	278	698	16 0 70
490	930	946	1 308	2 156	2 277	1 939	1 979	2 375	2 005	229	651	16 0 71
353	716	662	738	1 221	1 349	1 233	1 405	1 522	1 367	104	365	16 0 72
475	1 076	1 109	1 340	2 348	2 383	2 106	2 328	2 954	2 609	237	703	16 0 73
446	923	989	1 231	2 184	2 191	1 855	1 947	2 393	2 049	230	598	16 0 74
433	887	853	1 049	1 829	1 869	1 706	1 957	2 319	1 991	184	536	16 0 75
461	950	952	1 163	2 095	2 196	1 962	2 241	2 784	2 407	279	600	16 0 76
436	911	870	1 115	1 880	1 921	1 653	2 050	2 507	1 960	210	607	16 0 77
10 656	24 866	27 699	32 429	50 853	51 489	44 789	47 674	56 652	47 918	5 142	14 738	16





