



STATISTISCHER BERICHT

AVI - vj 2/24

Sozialversicherungspflichtig Beschäftigte in Thüringen am 30.6.2024

Zeichenerklärung

- nichts vorhanden (genau Null)
- 0 weniger als die Hälfte von 1 in der letzten besetzten Stelle, jedoch mehr als nichts
- . Zahlenwert unbekannt oder geheim zu halten
- ... Zahlenwert lag bei Redaktionsschluss noch nicht vor
- x Tabellenfach gesperrt, weil Aussage nicht sinnvoll
- p vorläufige Zahl
- r berichtigte Zahl
- / Zahlenwert nicht sicher genug
- () Aussagewert eingeschränkt

Anmerkung: Abweichungen in den Summen, auch im Vergleich zu anderen Veröffentlichungen, erklären sich aus dem Runden von Einzelwerten.

Herausgeber

Thüringer Landesamt für Statistik
Europaplatz 3, 99091 Erfurt
Postfach 90 01 63, 99104 Erfurt
Telefon: +49 361 57331-9642
Telefax: +49 361 57331-9699
E-Mail: auskunft@statistik.thueringen.de
Internet: www.statistik.thueringen.de

Auskunft erteilt

Referat: Gesamtrechnungen,
Arbeitsmarkt, Außenhandel
Telefon: +49 361 57331-9211
E-Mail: etr@statistik.thueringen.de

Herausgegeben im Januar 2025

Bestell-Nr.: 01 605

Heft-Nr.: 21/25

Preis: 6,25 EUR

© Thüringer Landesamt für Statistik, Erfurt, 2025

Vervielfältigung und Verbreitung, auch auszugsweise, mit Quellenangabe gestattet.

Inhaltsverzeichnis

	Seite
Vorbemerkungen	3
Grafiken	
1. Sozialversicherungspflichtig Beschäftigte am Arbeitsort am 30.6.2024 nach Wirtschaftsabschnitten	12
2. Sozialversicherungspflichtig Beschäftigte am Arbeitsort am 30.6.2024 nach Wirtschaftsabschnitten und Geschlecht	13
3. Sozialversicherungspflichtig Beschäftigte am Arbeitsort am 30.6.2024 nach Wirtschaftsabschnitten sowie Vollzeit- und Teilzeitbeschäftigten	14
4. Sozialversicherungspflichtig Beschäftigte am Arbeitsort am 30.6.2024 nach Altersgruppen und Geschlecht	15
5. Sozialversicherungspflichtig Beschäftigte am Arbeitsort am 30.6.2024 nach Altersgruppen und Staatsangehörigkeit	15
6. Sozialversicherungspflichtig Beschäftigte am Arbeitsort am 30.6.2024 nach Kreisen und Geschlecht	16
7. Sozialversicherungspflichtig Beschäftigte am Arbeitsort und Wohnort am 30.6.2024 nach Kreisen	17
Tabellen	
Sozialversicherungspflichtig Beschäftigte nach Strukturmerkmalen	
1. Sozialversicherungspflichtig Beschäftigte am Arbeitsort am 30.6.2024 nach Strukturmerkmalen	18
2. Sozialversicherungspflichtig Beschäftigte am Arbeitsort sowie am Wohnort in den kreisfreien Städten und Landkreisen am 30.6.2024 nach ausgewählten Merkmalen	19
Sozialversicherungspflichtig Beschäftigte am Arbeitsort	
3. Sozialversicherungspflichtig Beschäftigte am Arbeitsort am 30.6.2024 nach zusammengefassten Wirtschaftsabschnitten, Altersgruppen, ausländischen Beschäftigten sowie beruflicher Ausbildung	20
4. Sozialversicherungspflichtig Beschäftigte am Arbeitsort am 30.6.2024 nach Wirtschaftsabschnitten und ausgewählten Wirtschaftsabteilungen, Vollzeit- und Teilzeitbeschäftigten, Auszubildenden, deutschen und ausländischen Beschäftigten	21
5. Sozialversicherungspflichtig Beschäftigte am Arbeitsort am 30.6.2024 nach deutschen und ausländischen Beschäftigten, zusammengefassten Wirtschaftsabschnitten und Altersgruppen	24

6.	Ausländische sozialversicherungspflichtig Beschäftigte am Arbeitsort am 30.6.2024 nach zusammengefassten Wirtschaftsabschnitten, Altersgruppen und ausgewählten Staatsangehörigkeiten	30
7.	Sozialversicherungspflichtig Beschäftigte am Arbeitsort in den kreisfreien Städten und Landkreisen am 30.6.2024 nach zusammengefassten Wirtschaftsabschnitten	32
8.	Sozialversicherungspflichtig Beschäftigte am Arbeitsort in den kreisfreien Städten und Landkreisen am 30.6.2024 nach deutschen und ausländischen Beschäftigten sowie Vollzeit- und Teilzeitbeschäftigten	34

Sozialversicherungspflichtig Beschäftigte am Wohnort

9.	Sozialversicherungspflichtig Beschäftigte am Wohnort am 30.6.2024 nach Berufsbereichen, -abschnitten und ausgewählten -gruppen sowie beruflicher Ausbildung	35
10.	Sozialversicherungspflichtig Beschäftigte am Wohnort am 30.6.2024 nach Berufsbereichen, -abschnitten und ausgewählten -gruppen, Geschlecht, Vollzeit- und Teilzeitbeschäftigten, Auszubildenden sowie nach deutschen und ausländischen Beschäftigten	38
11.	Sozialversicherungspflichtig Beschäftigte am Wohnort in den kreisfreien Städten und Landkreisen am 30.6.2024 nach deutschen und ausländischen Beschäftigten sowie Vollzeit- und Teilzeitbeschäftigten	39
12.	Sozialversicherungspflichtig Beschäftigte am Wohnort in den kreisfreien Städten und Landkreisen am 30.6.2024 nach Ausbildungsabschlüssen, Altersgruppen sowie Auszubildende	40

Vorbemerkungen

Mit dem vorliegenden Bericht werden in vierteljährlichem Abstand Ergebnisse der Beschäftigungsstatistik der Bundesagentur für Arbeit über die sozialversicherungspflichtig Beschäftigten am Arbeitsort sowie am Wohnort jeweils für das Ende des Vierteljahres bereitgestellt.

Mit Beginn des Jahres 2008 hat die Bundesagentur für Arbeit in der Beschäftigungsstatistik die „Klassifikation der Wirtschaftszweige, Ausgabe 2008“ (WZ 2008) eingeführt. Damit wurde die bis Ende 2007 gültige „Klassifikation der Wirtschaftszweige, Ausgabe 2003“ (WZ 2003) endgültig abgelöst.

Beginnend mit dem Statistischen Bericht zum Stichtag 30.6.2008 wird der Wirtschaftszweig verschlüsselt nach der „Klassifikation der Wirtschaftszweige, Ausgabe 2008“ (WZ 2008) dargestellt.

Ab dem Stichtag 30.6.2008 werden Auszubildende neu abgegrenzt. Es werden nur Auszubildende mit einem gültigen Ausbildungsvertrag nachgewiesen. Anlernlinge, Praktikanten und Volontäre sind damit nicht mehr enthalten. Die Vergleichbarkeit dieser Ergebnisse ab dem Stichtag 30.6.2008 mit denen früherer Auswertungen ist eingeschränkt.

Mit Inkrafttreten des Gesetzes zur Neuordnung der geringfügigen Beschäftigungsverhältnisse zum 1.4.1999 wurde die Beitragspflicht zur Sozialversicherung auf einen Teil der bis dahin von der Beitragszahlung nicht erfassten geringfügigen Beschäftigungsverhältnisse ausgeweitet.

Soweit Personen ausschließlich beitragspflichtige geringfügige Beschäftigungsverhältnisse ausüben, sind sie in den Nachweisungen dieser Veröffentlichung nicht enthalten. Dieser Personenkreis wird von der Bundesagentur für Arbeit im Rahmen eines eigenständigen Datenmaterials aufbereitet.

Die Anzahl an ausländischen Personen wurde bisher aus der Menge aller Personen mit einer nachweislichen ausländischen Staatsangehörigkeit ermittelt. Ab dem Stichtag 30.9.2021 werden in allen Auswertungen (einschließlich zurückliegende Zeiträume) zusätzlich Staatenlose sowie Personen ohne Angabe zur Staatsangehörigkeit als ausländische Personen gezählt. Durch diese Neuordnung erhöht sich der Anteil ausländischer Personen bei allen statistischen Kennzahlen, am Bestand der sozialversicherungspflichtig Beschäftigten in Deutschland um ca. 0,1 %. Ausführliche Informationen hierzu finden Sie in den Hintergrundinformationen der Bundesagentur für Arbeit „Statistiken nach Staatsangehörigkeit – neue Zuordnung von Staatenlosen und Personen ohne Angabe der Staatsangehörigkeit“ (2021/09).

Aus Gründen der tabellarischen Darstellung kommt bei der Bezeichnung von Personengruppen in der Regel die sprachlich maskuline Form zur Anwendung. Wenn nicht ausdrücklich anders vermerkt, sind darunter stets alle Geschlechter zu verstehen.

Diesem Statistischen Bericht liegt der Gebietsstand Thüringens vom 30.6.2024 zu Grunde.

Hinweise

Verfahrensbedingt gelten die im vorliegenden Statistischen Bericht veröffentlichten Ergebnisse für einen Zeitraum von drei Jahren als vorläufig und können während dieses Zeitraumes von der Bundesagentur für Arbeit in begründeten Fällen jederzeit geändert werden.

Revision der Beschäftigungsstatistik 2014

Die Bundesagentur für Arbeit hat die Datenaufbereitung für die Beschäftigungsstatistik modernisiert. Dabei wurde eine verbesserte Modellierung der Daten vorgenommen, welche die Grundlage für genauere Ergebnisse und für die weitere Ausbaufähigkeit dieser Statistik schafft. Die Abgrenzung der sozialversicherungspflichtigen Beschäftigung wurde überprüft und um neue Personengruppen erweitert. Es wurden neue Erhebungsinhalte zu den Merkmalen „Arbeitszeit“, „ausgeübte Tätigkeit“ sowie „Schul- und Berufsabschluss“ eingeführt.

Ausführliche Informationen hierzu finden Sie in den Methodenberichten der Bundesagentur für Arbeit „Beschäftigungsstatistik - Revision 2014“ und „Neue Erhebungsinhalte 'Arbeitszeit', 'ausgeübte Tätigkeit' sowie 'Schul- und Berufsabschluss' in der Beschäftigungsstatistik“.

Ausgehend von der Entwicklung einer neuen nationalen Klassifikation der Berufe 2010 (KldB 2010) wurden die Erhebungsinhalte zur Tätigkeit von Beschäftigten insgesamt erneuert.

Die Abweichungen der neu aufbereiteten Daten zu den früher in diesem Statistischen Bericht veröffentlichten Ergebnissen sind so bedeutend, dass eine Vergleichbarkeit nicht möglich ist.

Revision der Beschäftigungsstatistik 2017

Zum 3. Januar 2018 veröffentlichte die Bundesagentur für Arbeit revidierte Ergebnisse der Beschäftigungsstatistik. Betroffen von Veränderungen ist insbesondere das Jahr 2016.

Unter Einbeziehung bisher nicht verarbeiteter Meldedaten des Jahres 2016 wurden die Ergebnisse der Beschäftigungsstatistik für den Zeitraum vom Stichtag 31.8.2015 bis zum Stichtag 31.12.2016 neu ermittelt.

Diese Revision wurde außerdem genutzt, um eine bislang bestehende Lücke bei dem Merkmal Arbeitszeit (Vollzeit/Teilzeit) für den Zeitraum vom Stichtag 30.9.2011 bis zum Stichtag 31.12.2013 zu schließen.

Ausführliche Informationen hierzu finden Sie im Methodenbericht der Bundesagentur für Arbeit „Revision der Beschäftigungsstatistik 2017“.

Partielle Revision der Beschäftigungsstatistik 2023

Im Dezember 2023 wurden die Daten der Beschäftigungsstatistik der Bundesagentur für Arbeit revidiert. Im Fokus der Revision stand eine verbesserte regionale Abbildung von Beschäftigten nach dem Arbeits- und Wohnort. Die Arbeitsortdaten wurden für den Zeitraum ab Januar 2018 und die Wohnortdaten ab Januar 2013 revidiert. Es handelt sich um eine partielle Revision, weil die Anzahl von Beschäftigten und Beschäftigungsbetrieben insgesamt unverändert blieb.

Ergänzend dazu wurden im Rahmen der partiellen Revision 2023 kleinere Anpassungen vorgenommen, welche die Qualität der Beschäftigungsstatistik erhöhen. Diese betreffen die Einteilung der Voll- und Teilzeitbeschäftigung sowie die Gliederung nach dem Wirtschaftszweig.

Ausführliche Informationen hierzu finden Sie im Methodenbericht der Bundesagentur für Arbeit „Beschäftigungsstatistik - partielle Revision 2023“.

Das Thüringer Landesamt für Statistik wird in der Regel den jeweils ersten von der Bundesagentur für Arbeit bereitgestellten Datensatz aufbereiten und die Ergebnisse in seinem Statistischen Bericht „Sozialversicherungspflichtig Beschäftigte in Thüringen“, Bestellnummer 01605, veröffentlichen. Da die nachfolgenden Korrekturen seitens der Bundesagentur für Arbeit in der Regel sehr gering ausfallen, kann das Thüringer Landesamt für Statistik auch weiterhin seinem Anliegen nachkommen, mit den sachlich und regional tief gegliederten Ergebnissen die Struktur der sozialversicherungspflichtig Beschäftigten in Thüringen darzustellen. Aktuelle Eckdaten für Thüringen und ausführliche Methodenberichte finden Sie im Internetangebot der Bundesagentur für Arbeit unter

<http://statistik.arbeitsagentur.de>

Rechtsgrundlagen

Die gesetzliche Grundlage für die Durchführung der Statistik sozialversicherungspflichtig Beschäftigter war bis zum 31.12.1997 das Arbeitsförderungsgesetz vom 25. Juni 1969 (BGBl. I S. 582), zuletzt geändert durch Artikel 30 des Gesetzes vom 20. Dezember 1996 (BGBl. I S. 2049), das in seinen wesentlichen Teilen jedoch mit Wirkung vom 1. Januar 1998 aufgehoben wurde. Die neue gesetzliche Grundlage für die Durchführung der Statistik sozialversicherungspflichtig Beschäftigter bildet seit dem 1. Januar 1998 das Dritte Buch Sozialgesetzbuch - Arbeitsförderung - (SGB III) vom 24. März 1997 (BGBl. I S. 594), in der Fassung der zwischenzeitlich erfolgten Änderungen.

Nach § 281 SGB III hat die Bundesagentur für Arbeit wie bisher aus den in ihrem Geschäftsbereich anfallenden Daten Statistiken, insbesondere über Beschäftigung und Arbeitslosigkeit der Arbeitnehmer und über die Leistungen der Arbeitsförderung, zu erstellen. Sie ist auch unverändert damit beauftragt, auf der Grundlage der Meldungen nach § 28a des Vierten Buches Sozialgesetzbuch - Sozialversicherung - (SGB IV) vom 23. Dezember 1976 (BGBl. I S. 3845), in der Fassung der zwischenzeitlich erfolgten Änderungen, eine Statistik sozialversicherungspflichtig Beschäftigter zu erstellen.

Aufgabe der Statistischen Ämter des Bundes und der Länder ist es, in Ergänzung dazu die im Rahmen des erwerbsstatistischen Gesamtsystems wichtigen Tabellen zu erstellen, für allgemeine Zwecke zu veröffentlichen und sie mit den Beschäftigten- und Entgeltangaben aus anderen Quellen zu koordinieren. Die Bundesagentur für Arbeit stellt dem Statistischen Bundesamt und den Statistischen Ämtern der Länder die hierfür erforderlichen anonymisierten Einzeldaten zu sozialversicherungspflichtig Beschäftigten gem. § 282 a Abs. 1 SGB III zur Verfügung.

Auskunftspflichtige

Auskunftspflichtig sind gemäß den Vorschriften der Verordnung über die Erfassung und Übermittlung von Daten für die Träger der Sozialversicherung (Datenerfassungs- und übermittlungsverordnung - DEÜV)¹⁾ die Arbeitgeber. Sie müssen an die Träger der Sozialversicherung Meldungen verschiedenen Inhalts über die in ihren Betrieben sozialversicherungspflichtig Beschäftigten erstatten.

Mit ihrem Meldeverhalten beeinflussen die Arbeitgeber die regionale und die wirtschaftsfachliche Gliederung der sozialversicherungspflichtig Beschäftigten wesentlich. So gibt es z. B. Arbeitgeber, die entgegen den Rechtsverordnungen ihre Arbeitnehmer nicht am jeweiligen Arbeitsort, sondern zentral an ihrem Hauptsitz melden. Es kann auch der Fall sein, dass Arbeitgeber einzelne Einrichtungen, Betriebsteile bzw. Dienststellen nicht in ihrer tatsächlichen Wirtschaftsklasse, sondern mit einer einheitlichen Wirtschaftsklasse des Hauptbetriebes melden. Sofern solche Fälle bekannt werden, werden die Arbeitgeber durch den zentralen Betriebsnummern-Service der Bundesagentur für Arbeit (BNS) in Saarbrücken auf ihre Pflicht zur ordnungsgemäßen Meldung der Beschäftigten hingewiesen. Gehen die Arbeitgeber diesen Hinweisen nach und korrigieren ihr bisheriges Meldeverhalten, so erfolgt im Allgemeinen keine Korrektur der bereits abgegebenen Meldungen zu den vorangegangenen Vierteljahre. Die zeitliche Vergleichbarkeit ist dann in den betreffenden wirtschaftsfachlichen und regionalen Einheiten eingeschränkt.

Erfasster Personenkreis

Der Personenkreis, für den Meldungen im Rahmen des integrierten Meldeverfahrens zur Sozialversicherung zu erstatten sind, ist in § 3 DEÜV festgelegt. Die Abgrenzung der hier publizierten sozialversicherungspflichtig Beschäftigten wird in der folgenden Definition näher erläutert.

Sozialversicherungspflichtig Beschäftigte

Sozialversicherungspflichtig Beschäftigte sind Arbeitnehmer, die kranken-, renten-, pflegeversicherungspflichtig und/oder beitragspflichtig nach dem Recht der Arbeitsförderung sind oder für die Beitragsanteile zur gesetzlichen Rentenversicherung nach dem Recht der Arbeitsförderung zu zahlen sind.

Zu diesem Personenkreis gehören Arbeiter, Angestellte, Auszubildende, Altersteilzeitbeschäftigte, Praktikanten, Werkstudenten, Personen, die aus einem sozialversicherungspflichtigen Beschäftigungsverhältnis zur Ableistung von gesetzlichen Dienstpflichten (z. B. Wehrübung) einberufen werden, behinderte Menschen in anerkannten Werkstätten oder gleichartigen Einrichtungen, Personen in Einrichtungen der Jugendhilfe, Berufsbildungswerken oder ähnlichen Einrichtungen für behinderte Menschen sowie Personen, die ein freiwilliges soziales, ein freiwilliges ökologisches Jahr oder einen Bundesfreiwilligendienst ableisten. Daneben besteht in wenigen Fällen auch für Selbständige Versicherungspflicht in der Sozialversicherung.

Nicht zu den sozialversicherungspflichtig Beschäftigten zählen dagegen Beamte, Selbständige, mithelfende Familienangehörige, Berufs- und Zeitsoldaten sowie Wehr- und Zivildienstleistende (siehe o. g. Ausnahme).

1) Im Bundesgesetzblatt veröffentlicht als Artikel 1 der Verordnung zur Neuregelung des Meldeverfahrens in der Sozialversicherung vom 10.2.1998 (BGBl. I S. 343), in der Fassung der Bekanntmachung vom 23. Januar 2006 (BGBl. I S. 152), zuletzt geändert durch Artikel 28 des Gesetzes vom 20. Dezember 2022 (BGBl. I S. 2759).

Seit April 2003 gilt das zweite Gesetz für moderne Dienstleistung am Arbeitsmarkt, in dem auch der Bereich der geringfügigen Beschäftigung neu geregelt wurde.

Die ausschließlich geringfügig Beschäftigten (Minijobber) und die ausschließlich kurzfristig Beschäftigten werden hier nicht erfasst. Die Berichterstattung über diesen Personenkreis wird von der Bundesagentur für Arbeit wahrgenommen.

Es sind zwei Arten von geringfügigen Beschäftigungen im Bereich der Beschäftigungsstatistik zu unterscheiden:

- **geringfügig entlohnte Beschäftigung**

Eine geringfügig entlohnte Beschäftigung liegt nach § 8 Abs. 1 Nr. 1 SGB IV vor, wenn das monatliche Arbeitsentgelt aus dieser Beschäftigung regelmäßig die Geringfügigkeitsgrenze nicht übersteigt.

- **kurzfristige Beschäftigung**

Eine kurzfristige Beschäftigung liegt nach § 8 Abs. 1 Nr. 2 SGB IV vor, wenn die Beschäftigung für eine Zeitdauer ausgeübt wird, die im Laufe eines Kalenderjahres auf nicht mehr als drei Monate oder insgesamt 70 Arbeitstage nach ihrer Eigenart begrenzt zu sein pflegt oder im Voraus vertraglich begrenzt ist und - sofern das Entgelt die Geringfügigkeitsgrenze im Monat übersteigt - nicht berufsmäßig ausgeübt wird.

Ab dem 1.1.1991 waren in den neuen Bundesländern und Berlin-Ost folgende Geringfügigkeitsgrenzen für das Vorliegen einer geringfügigen Tätigkeit gemäß § 8 SGB IV maßgebend:

Zeitraum	Versicherungsfreier Betrag
1.1.1991 - 30.6.1991	220 DM
1.7.1991 - 31.12.1991	250 DM
1.1.1992 - 31.12.1992	300 DM
1.1.1993 - 31.12.1993	390 DM
1.1.1994 - 31.12.1994	440 DM
1.1.1995 - 31.12.1995	470 DM
1.1.1996 - 31.12.1996	500 DM
1.1.1997 - 31.12.1997	520 DM
1.1.1998 - 31.12.1998	520 DM
1.1.1999 - 31.3.1999	530 DM
1.4.1999 - 31.12.2001	630 DM
1.1.2002 - 31.3.2003	325 EUR
1.4.2003 - 31.12.2012	400 EUR
1.1.2013 - 30.9.2022	450 EUR
1.10.2022 - 31.12.2023	520 EUR
ab 1.1.2024	538 EUR

Mehrfach Beschäftigte, die gleichzeitig zwei oder mehr versicherungspflichtigen Beschäftigungen nachgehen, werden, sofern eine Vollzeitbeschäftigung vorliegt, im Stichtagsmaterial nur nach den Merkmalen der Vollzeitbeschäftigung erfasst, ansonsten nach den Merkmalen der zuletzt aufgenommenen Beschäftigung.

Alter

Das Alter der Beschäftigten wird nach der Altersjahrmethode berechnet, d. h. bei jeder Auszählung wird das genaue Alter der Beschäftigten am Stichtag ermittelt.

Ausbildung (berufliche)

Nachgewiesen wird die abgeschlossene Berufsausbildung, untergliedert nach beruflichem Ausbildungsabschluss, d. h. Abschluss einer anerkannten Berufsausbildung, einem Meister-/Techniker- oder gleichwertigen Fachschulabschluss und akademischem Abschluss, d. h. Bachelor, Diplom/Magister/Master/Staatsexamen, Promotion.

Die Angaben beziehen sich auf den höchsten Abschluss, auch wenn diese Ausbildung für die derzeit ausgeübte Tätigkeit nicht vorgeschrieben oder verlangt ist.

Ausländische Beschäftigte

Als ausländische Beschäftigte gelten alle Personen, die nicht Deutsche im Sinne des Artikels 116 Abs. 1 des Grundgesetzes sind. Dazu zählen auch die Staatenlosen und die Personen ohne Angaben zur Staatsangehörigkeit (vgl. auch Vorbemerkungen, Abs. 5).

Auszubildende

Auszubildende sind Personen, die aufgrund eines Ausbildungsvertrages nach dem Berufsbildungsgesetz (BBiG) vom 25. März 2005 eine betriebliche Ausbildung in einem anerkannten Ausbildungsberuf durchlaufen (vgl. auch Vorbemerkungen, Abs. 3).

Beruf

Um die Vielfalt der Berufe in Deutschland abbilden zu können, werden diese systematisch gruppiert. Auf nationaler Ebene wurde ab dem Jahr 2011 die Klassifikation der Berufe 2010 (KldB 2010) eingeführt. Diese neu entwickelte Klassifikation löste die beiden bisherigen Berufsklassifikationen - die Klassifizierung der Berufe 1988 (KldB 1988) der Bundesagentur für Arbeit und die Klassifizierung der Berufe 1992 (KldB 1992) des Statistischen Bundesamtes - ab. Maßgebend für die Berufsbezeichnung ist allein die ausgeübte Tätigkeit und nicht der erlernte bzw. früher ausgeübte Beruf.

Voll- und Teilzeitbeschäftigte

Die Unterscheidung der sozialversicherungspflichtig Beschäftigten nach Voll- und Teilzeitbeschäftigten richtet sich nach den von den Arbeitgebern in den Meldebelegen erteilten Angaben. Die Differenzierung der Angaben zu Teilzeit (unter bzw. über 18 Stunden) entfällt.

Wirtschaftszweig

Der Wirtschaftszweig wird nach der „Klassifikation der Wirtschaftszweige, Ausgabe 2008“ (WZ 2008) verschlüsselt.

Mit Beginn des Jahres 2008 hat die Bundesagentur für Arbeit in der Beschäftigungsstatistik die „Klassifikation der Wirtschaftszweige, Ausgabe 2008“ (WZ 2008) eingeführt. Damit wurde die bis Ende 2007 gültige „Klassifikation der Wirtschaftszweige, Ausgabe 2003“ (WZ 2003) endgültig abgelöst.

Die Gliederung der WZ 2008 wurde unter Beteiligung von Datennutzern und -produzenten in Verwaltung, Wirtschaft, Forschung und Gesellschaft geschaffen. Sie berücksichtigt die Vorgaben der statistischen Systematik der Wirtschaftszweige in der Europäischen Gemeinschaft (NACE Rev. 2), die mit der Verordnung (EG) Nr. 1893/2006 des Europäischen Parlaments und des Rates vom 20. Dezember 2006 (ABl. EG Nr. L 393 S.1) veröffentlicht wurde.

Die Anwendung der WZ 2008 für statistische Zwecke ergibt sich aus Artikel 8 der o. g. Verordnung. Danach sind Statistiken, die sich auf vom 1. Januar 2008 an durchgeführte Wirtschaftstätigkeiten beziehen (Berichtsperiode), auf der Grundlage der NACE Rev. 2 (in Deutschland auf der Grundlage der WZ 2008) zu erstellen.

Die Ergebnisse der Beschäftigungsstatistik sind in wirtschaftsfachlicher Gliederung mit Ergebnissen aus anderen deutschen und europäischen Wirtschaftsstatistiken grundsätzlich vergleichbar.

Regionale Zuordnung

Die sozialversicherungspflichtig Beschäftigten werden sowohl am Arbeitsort (in Deutschland) als auch am Wohnort nachgewiesen.

Der Arbeitsort ist die Gemeinde, in der der Betrieb liegt, in dem die sozialversicherungspflichtig Beschäftigten beschäftigt sind. Der Arbeitsort des Beschäftigten wird über die in den Meldungen der Arbeitgeber zur Sozialversicherung angegebene Betriebsnummer festgestellt. Die zutreffende Regionalisierung der Beschäftigten nach dem Arbeitsort hängt daher direkt von der zutreffenden Verwendung aller vom Arbeitsamt zugeteilten Betriebsnummern ab. Gewisse Unschärfen in der Zuordnung der Beschäftigten zum Arbeitsort sind nicht auszuschließen.

Die Zuordnung der Beschäftigten zum Wohnort richtet sich nach den dem Arbeitgeber gegenüber angegebenen melderechtlichen Verhältnissen. In einer eigenen Datei wird im Rahmen des Meldeverfahrens zur Sozialversicherung für jeden sozialversicherungspflichtig Beschäftigten die jeweils zuletzt übermittelte Wohnortangabe gespeichert. Eine Aktualisierung dieser Angabe erfolgt mit jeder Meldung, mindestens jedoch einmal im Jahr.

Die Meldevorschriften zur Sozialversicherung stellen nicht klar, welcher Wohnsitz vom Arbeitgeber zu melden ist (Erstwohnsitz oder Wohnsitz mit überwiegendem Aufenthalt). Dies kann in der Beschäftigungsstatistik zum Nachweis von „Fernpendlern“ zwischen gemeldetem Erstwohnsitz und Arbeitsort führen, obwohl der Beschäftigte am Zweitwohnsitz seiner Beschäftigung nachgeht, also faktisch nicht pendelt. Solche „Erfassungsschwächen“ hinsichtlich des Wohnortes betreffen jedoch immer nur einzelne Beschäftigte.

Von der Meldung des Arbeitgebers zur Statistik

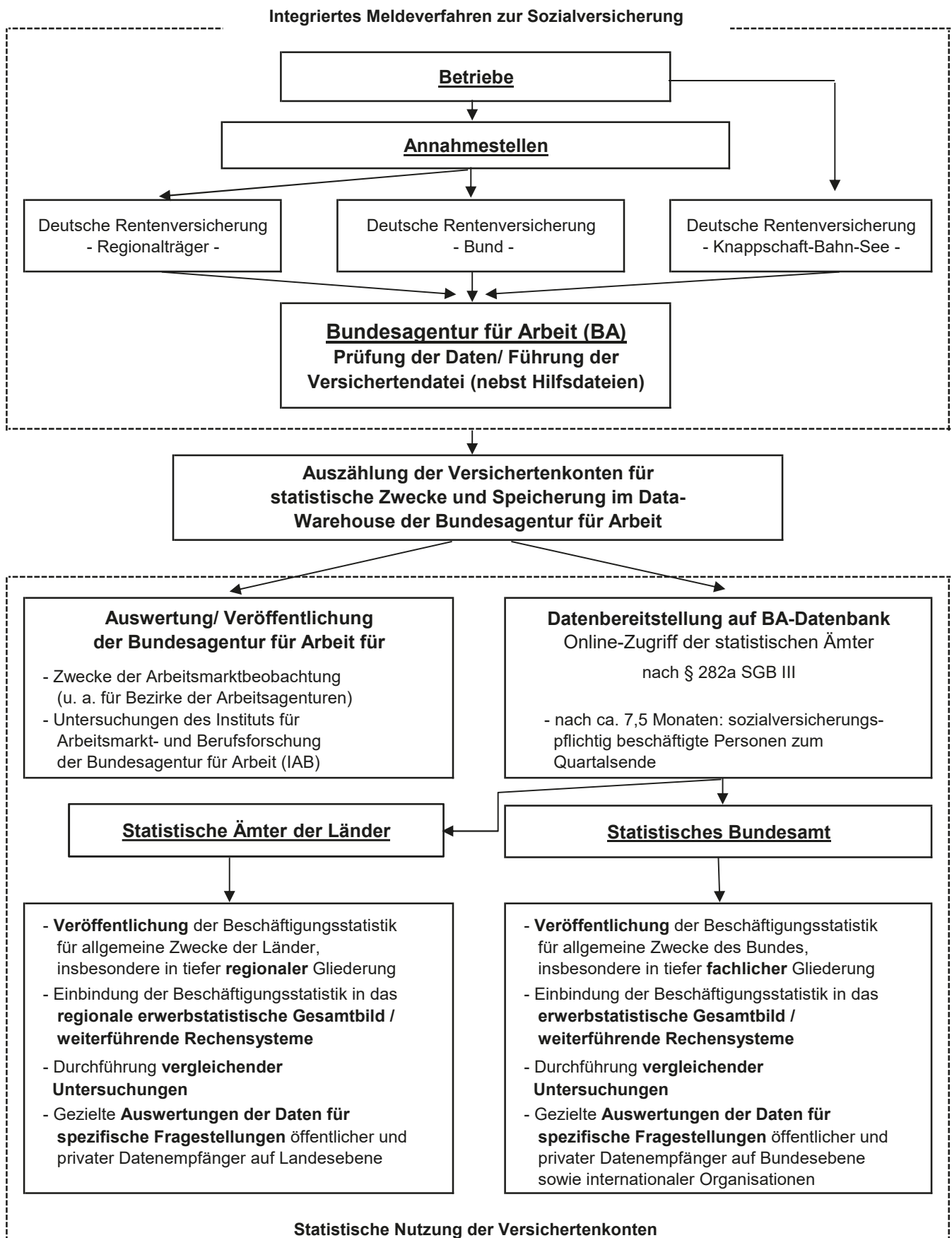

Abkürzungen

Abfallentsorg.	Abfallentsorgung
...bearb.	...bearbeitung
dar.	darunter
d.	den
DEÜV	Datenerfassung- und -übermittlungsverordnung
Dienstleistg.	Dienstleistungen
...dienstleistg.	...dienstleistungen
DV-Geräte	Datenverarbeitungsgeräte
Eigenbed.	Eigenbedarf
einschl.	einschließlich
elektron.	elektronischen
Erbrg.	Erbringung
Erzeugn.	Erzeugnissen
...erzeugn.	...erzeugnissen
f.	für
freiberufl.	freiberufliche
Finanz-, Vers.- u. Untern.-dienstl., Grundst.- u. Wohnungswesen	Finanz-, Versicherungs- und Unternehmensdienstleistungen, Grundstücks- und Wohnungswesen
Freiberufl., wissenschaftl., techn. Dienstleistg.; sonst. wirtschaftl. Dienstleistg.	Freiberufliche, wissenschaftliche, technische Dienstleistungen; sonstige wirtschaftliche Dienstleistungen
Gew.	Gewinnung
gg.	gegenüber
Glasw.	Glaswaren
H. v.	Herstellung von
H. v. Nahr.- u. Genussm., Getr. u. Tabakerzeugn.	Herstellung von Nahrungs- und Genussmitteln, Getränken und Tabakerzeugnissen
H. v. Textil., Bekleid., Leder, Lederw. u. Schuhen	Herstellung von Textilien, Bekleidung, Leder, Lederwaren und Schuhen
H. v. Holzw., Papier, Pappe u. Druckerzeugn.	Herstellung von Holzwaren, Papier, Pappe und Druckerzeugnissen
Informat.technologische u. Informat.dienstleistg.	Informationstechnologische und Informationsdienstleistungen
Instandh.	Instandhaltung
Kfz	Kraftfahrzeuge
künstl.	künstlerische
Kunst, Unterhaltung und Erholung; sonst. Dienstleistg.; Priv. Haushalte; Exterr. Org.	Kunst, Unterhaltung und Erholung; sonstige Dienstleistungen; Private Haushalte; Exterritoriale Organisationen
Öff. / öff.	Öffentliche / öffentlichen

Öff. Verwaltung, Verteidigung, Sozialvers.;
Erzieh. u. Unterr.; Gesundh.- u. Sozialw.

opt.

Priv.

priv.

Rep.

Sonst.

sonst.

Sozialvers.

Tätigk.

techn.

u.

v.

Veränd.

Verarb.

verb.

verw.

Vorb.

Wasserversorg.

wirtschaftl.

wiss. / wissenschaftl.

WZ 2008

Öffentliche Verwaltung, Verteidigung, Sozialversiche-
rung; Erziehung und Unterricht; Gesundheits- und
Sozialwesen

optischen

Private

private / privaten

Reparatur

Sonstige

sonstigen

Sozialversicherung

Tätigkeiten

technische

und

von

Veränderung

Verarbeitung

verbundene

verwandte

Vorbereitende

Wasserversorgung

wirtschaftliche

wissenschaftlich / wissenschaftliche

Klassifikation der Wirtschaftszweige, Ausgabe 2008

1. Sozialversicherungspflichtig Beschäftigte am Arbeitsort am 30.6.2024 nach Wirtschaftsabschnitten

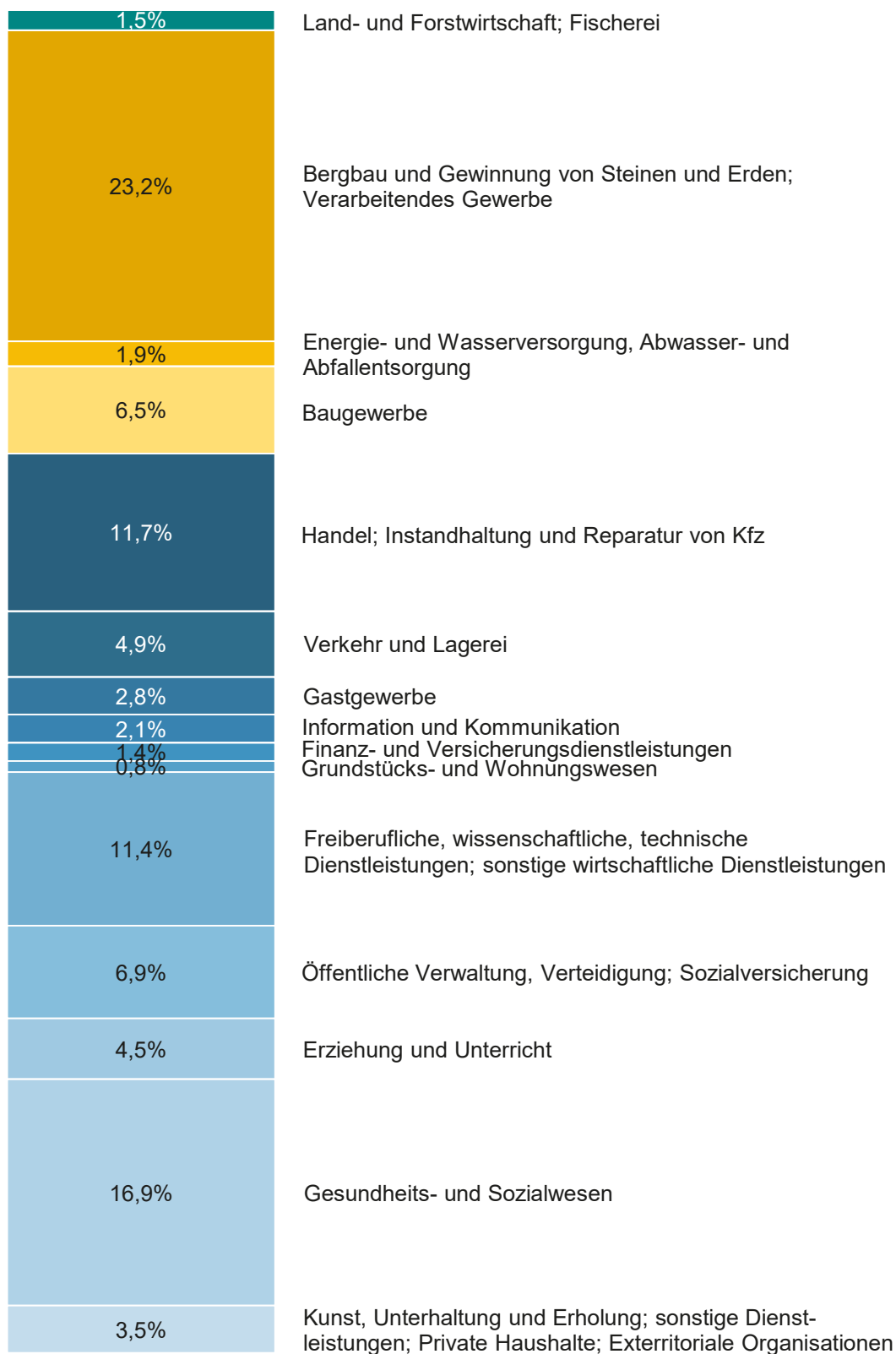

2. Sozialversicherungspflichtig Beschäftigte am Arbeitsort am 30.6.2024 nach Wirtschaftsabschnitten und Geschlecht

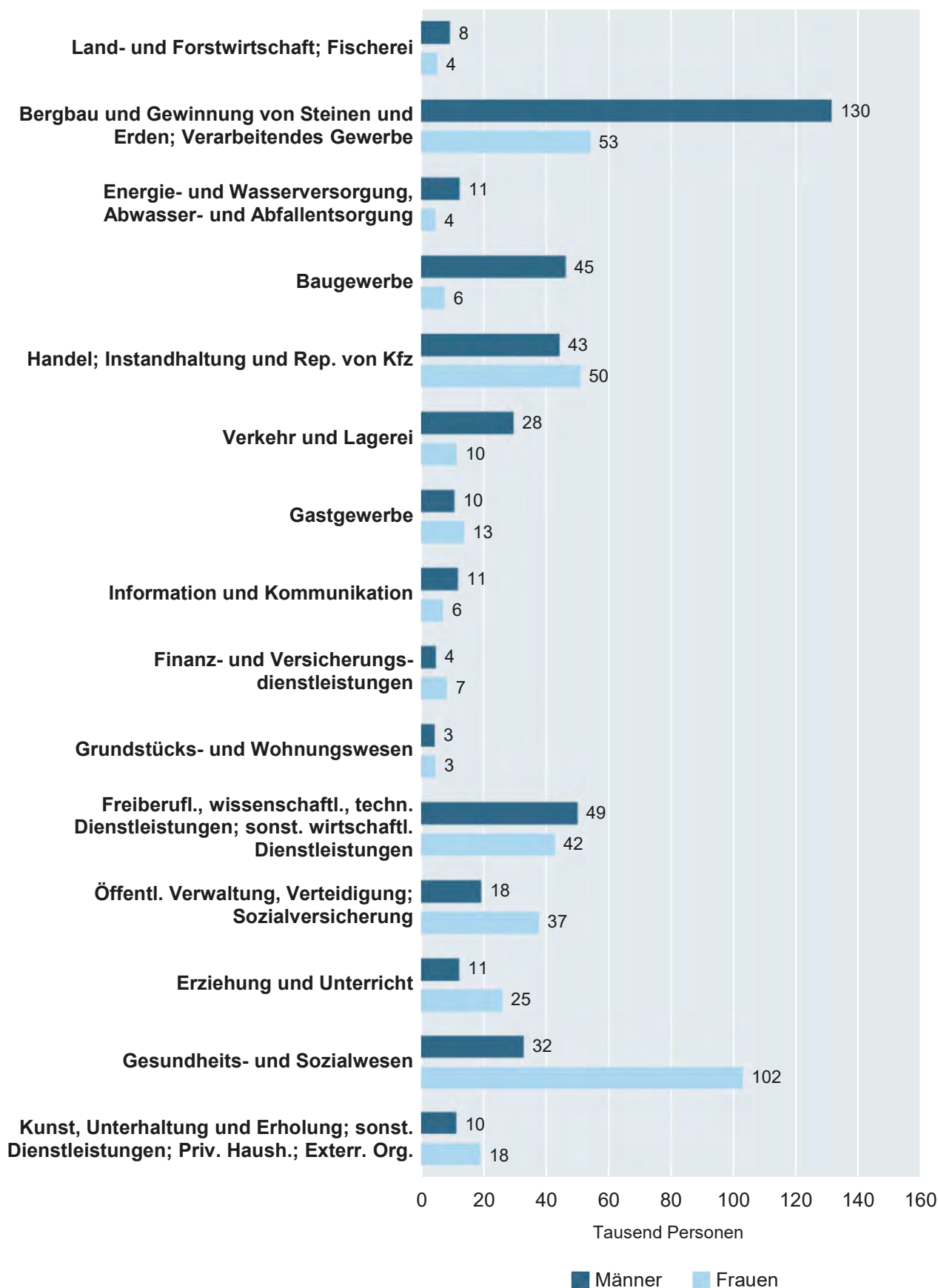

3. Sozialversicherungspflichtig Beschäftigte am Arbeitsort am 30.6.2024 nach Wirtschaftsabschnitten sowie Vollzeit- und Teilzeitbeschäftigten

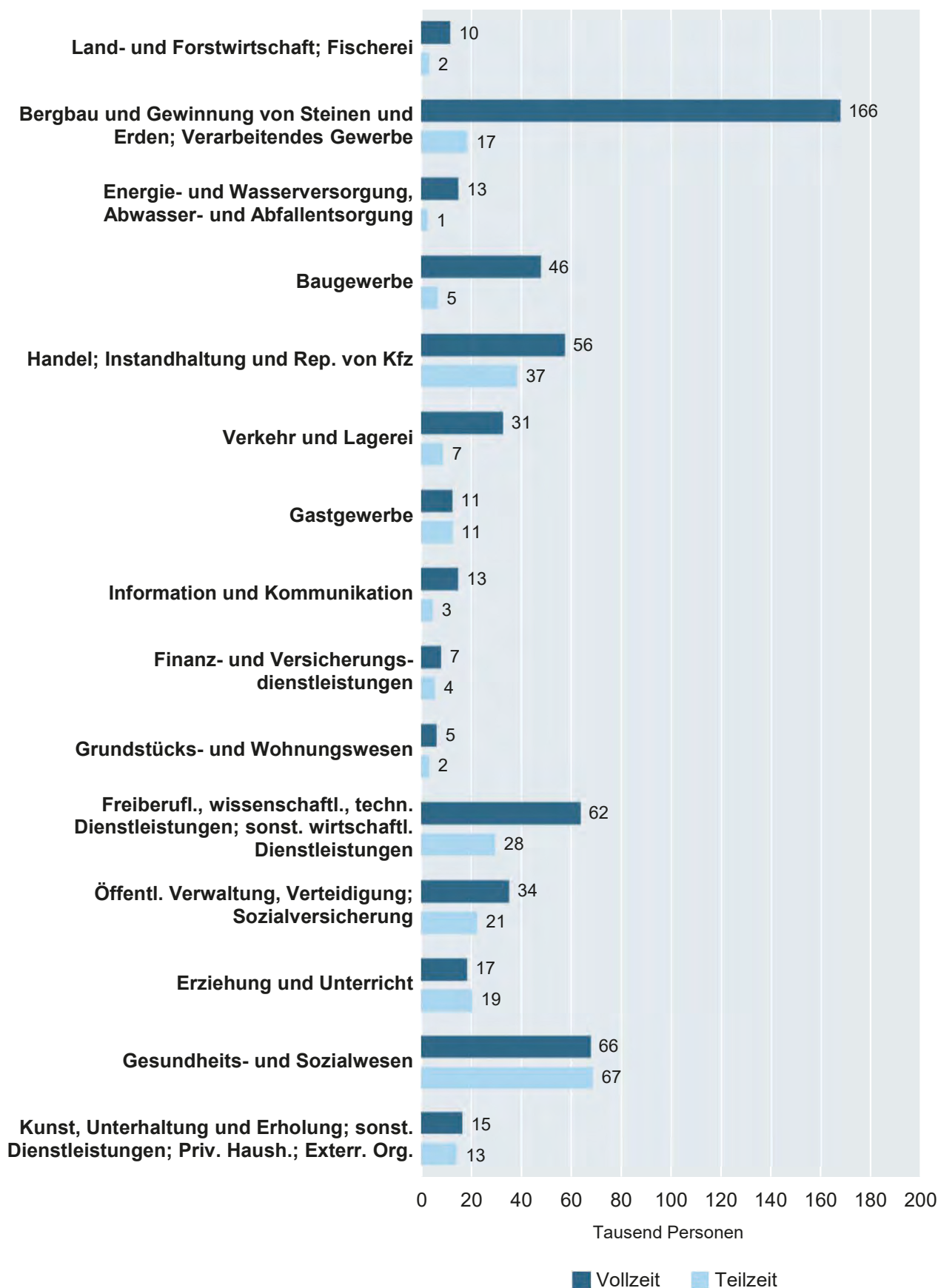

4. Sozialversicherungspflichtig Beschäftigte am Arbeitsort am 30.6.2024 nach Altersgruppen und Geschlecht

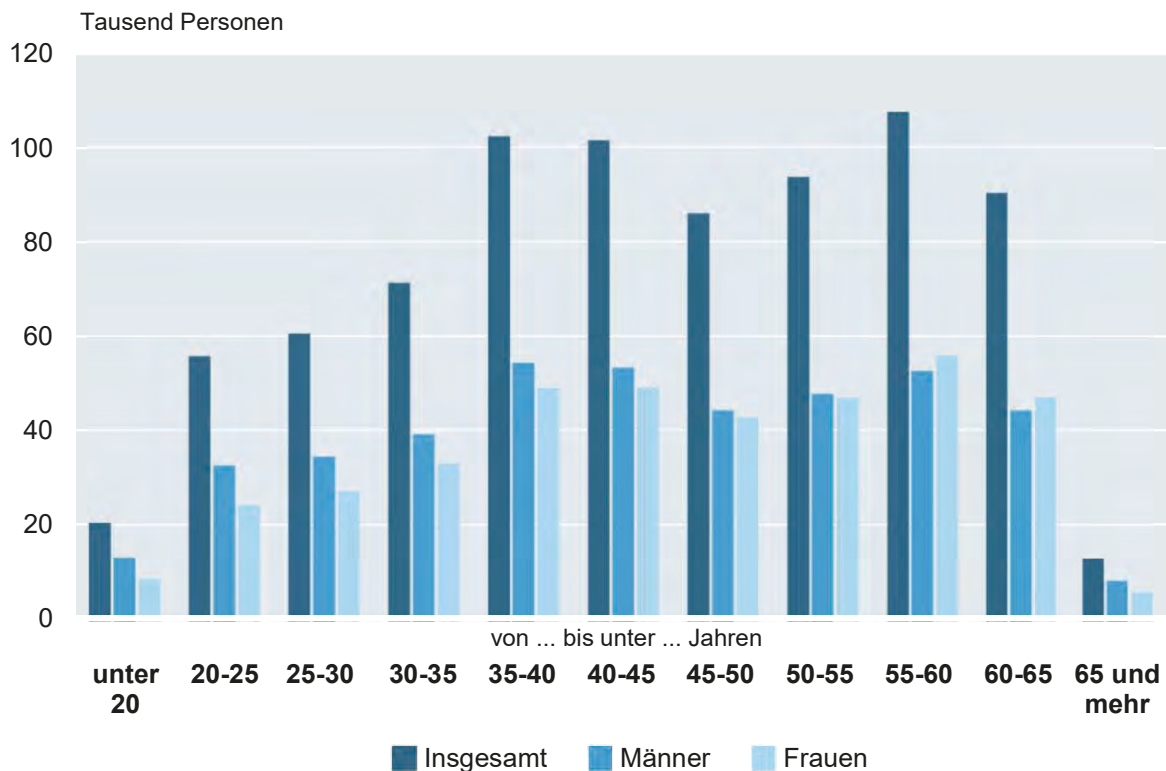

Thüringer Landesamt für Statistik

5. Sozialversicherungspflichtig Beschäftigte am Arbeitsort am 30.6.2024 nach Altersgruppen und Staatsangehörigkeit

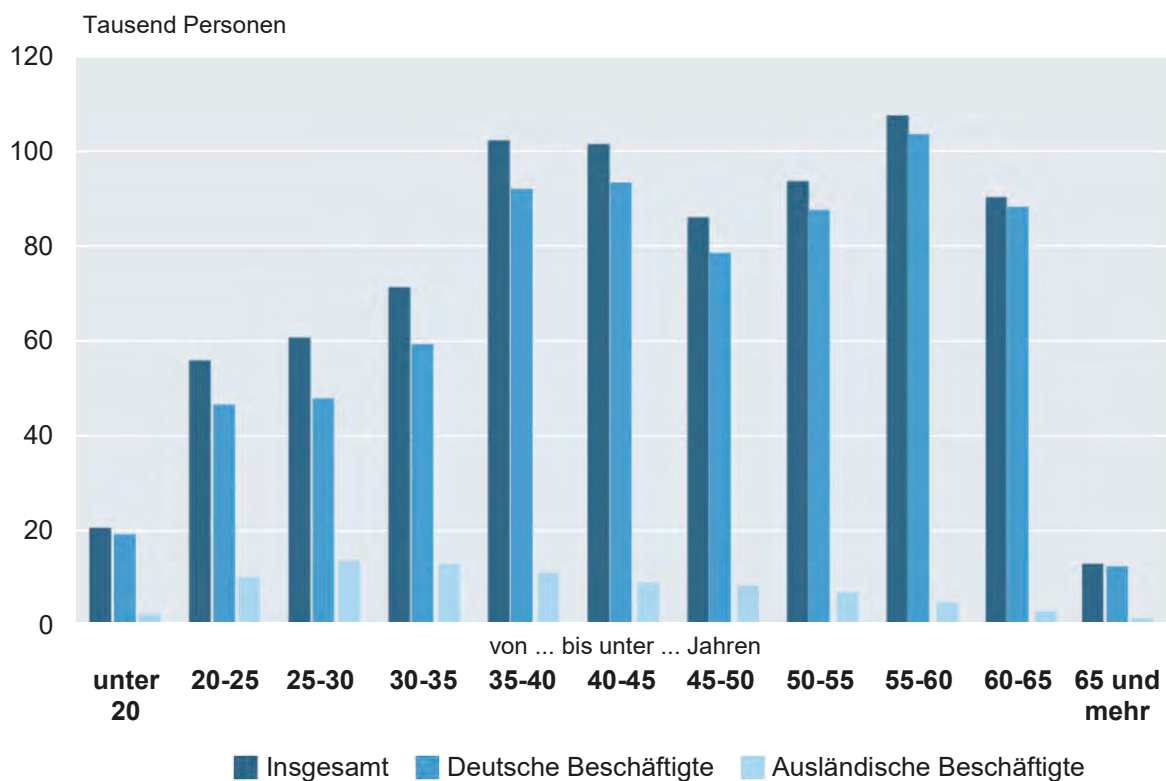

Thüringer Landesamt für Statistik

6. Sozialversicherungspflichtig Beschäftigte am Arbeitsort am 30.6.2024 nach Kreisen und Geschlecht

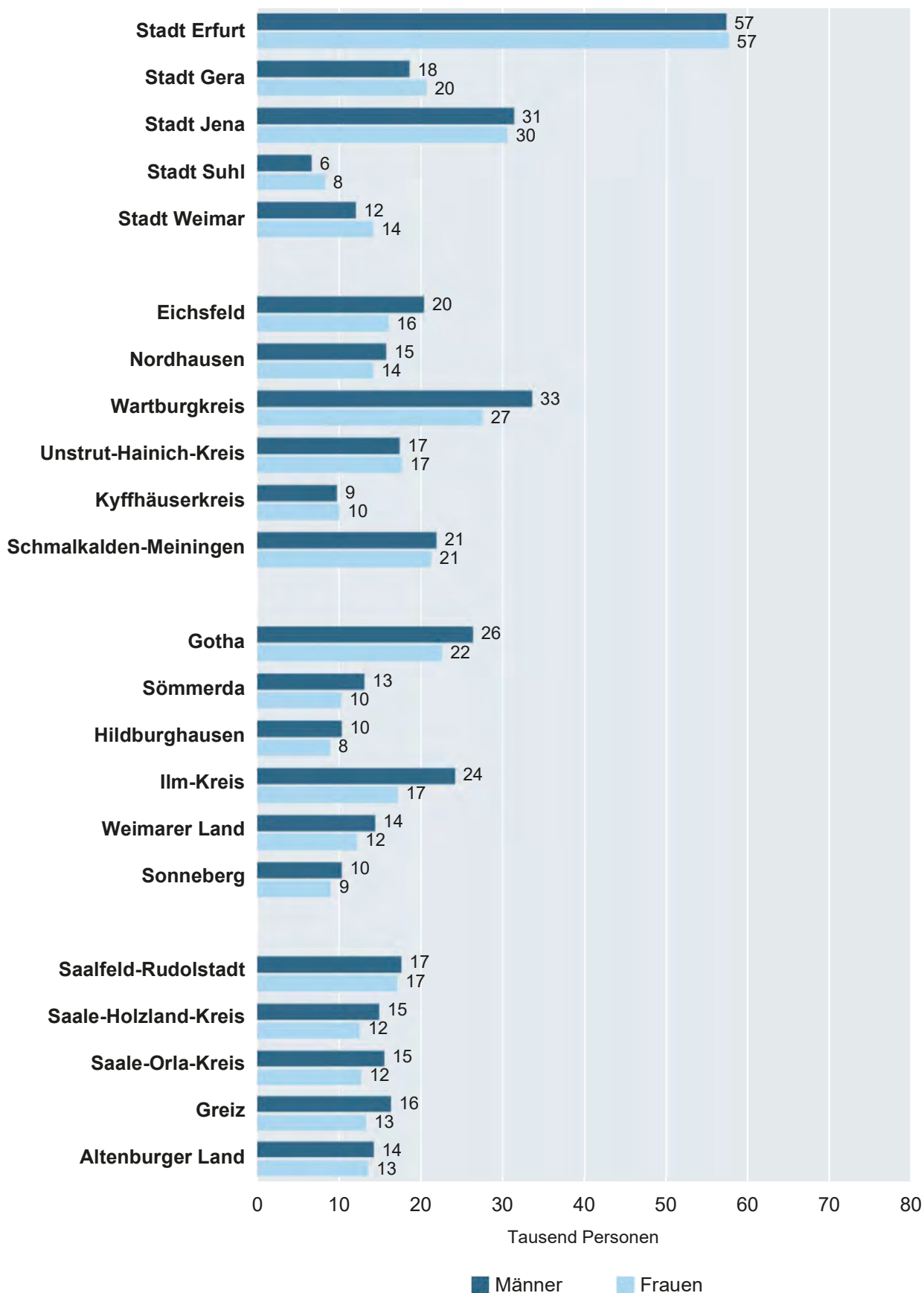

7. Sozialversicherungspflichtig Beschäftigte am Arbeitsort und Wohnort am 30.6.2024 nach Kreisen

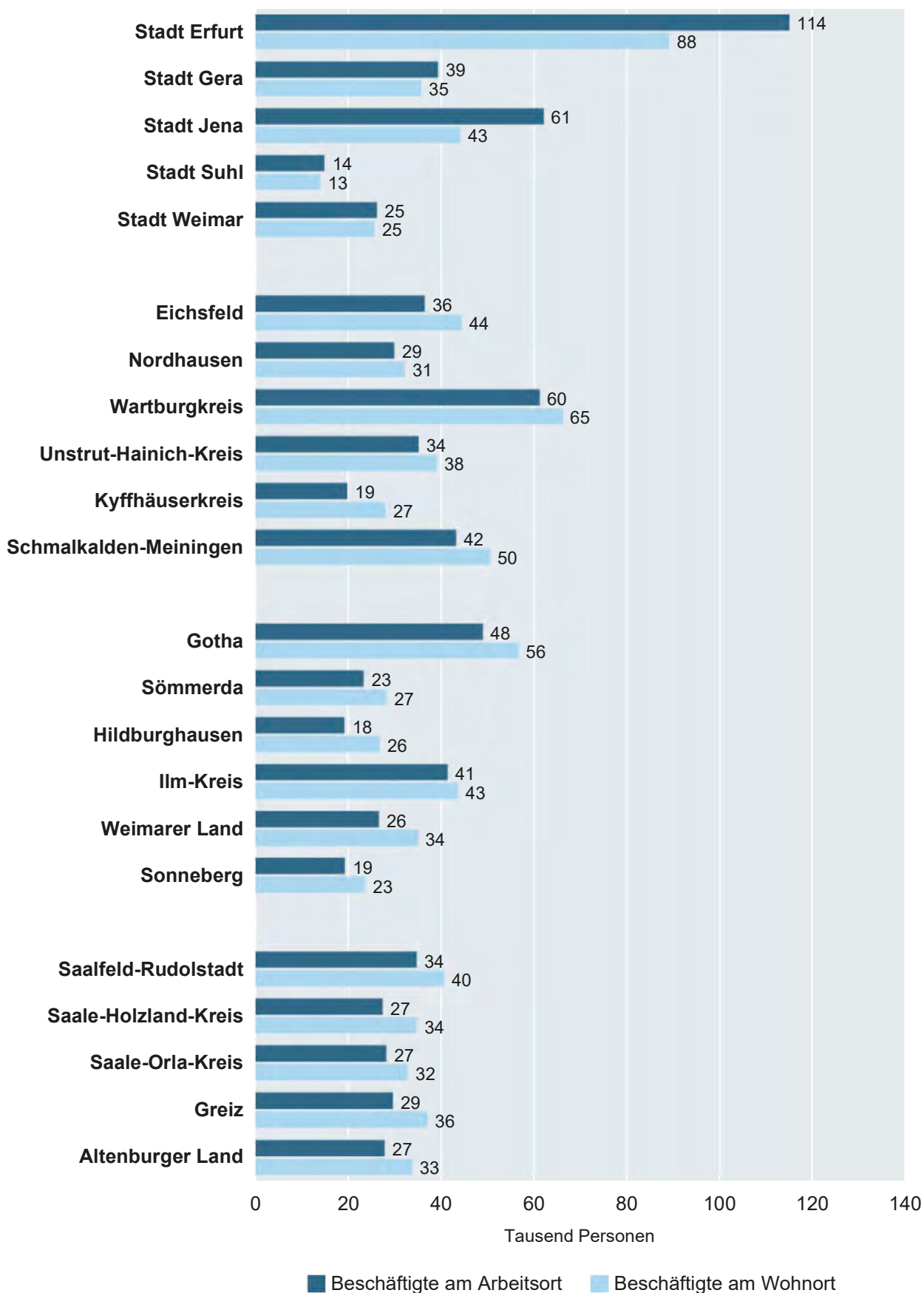

1. Sozialversicherungspflichtig Beschäftigte am Arbeitsort am 30.6.2024 nach Strukturmerkmalen

Merkmal	Insgesamt	Anteil an allen Beschäftigten	Männlich	Weiblich	Veränderung gegenüber 31.3.2024			Veränderung gegenüber 30.6.2023		
					insgesamt	männlich	weiblich	insgesamt	männlich	weiblich
	Anzahl	%	Anzahl	%						
Beschäftigte insgesamt	791 968	100	413 153	378 815	0,1	0,3	- 0,1	- 0,9	- 0,9	- 1,0
dar. Auszubildende	27 225	3,4	16 215	11 010	-10,6	-10,3	-11,0	1,0	- 0,5	3,2
nach Altersgruppen										
Alter von... bis unter ... Jahren										
unter 20	19 676	2,5	12 107	7 569	- 9,3	- 9,5	- 9,1	2,0	0,7	4,2
20 bis 30	114 626	14,5	65 088	49 538	0,8	1,0	0,5	2,8	2,6	3,2
30 bis 40	171 626	21,7	91 475	80 151	- 0,8	- 0,5	- 1,1	- 5,0	- 4,9	- 5,1
40 bis 50	185 506	23,4	95 572	89 934	1,1	1,3	0,9	2,1	1,9	2,4
50 bis 60	199 170	25,1	98 379	100 791	- 0,6	- 0,2	- 0,9	- 4,8	- 4,4	- 5,1
60 und mehr	101 364	12,8	50 532	50 832	2,3	2,6	2,1	4,0	3,9	4,2
nach Staatsangehörigkeit										
Deutsche Beschäftigte	718 398	90,7	365 307	353 091	- 0,2	0,0	- 0,4	- 1,6	- 1,7	- 1,5
Ausländische Beschäftigte	73 570	9,3	47 846	25 724	3,1	2,6	4,0	6,0	5,3	7,4
darunter aus EU-Ländern (EU-27)	37 350	4,7	23 994	13 356	1,4	1,0	2,1	- 1,5	- 1,6	- 1,2
nach Berufsabschluss ¹⁾										
Mit beruflichem Ausbildungsabschluss	677 139	85,5	343 954	333 185	0,2	0,4	0,1	- 1,2	- 1,3	- 1,2
davon mit										
anerkanntem Berufsabschluss ²⁾	557 122	70,3	286 520	270 602	- 0,1	0,1	- 0,3	- 1,9	- 1,9	- 1,9
akademischem Berufsabschluss ³⁾	120 017	15,2	57 434	62 583	1,9	2,1	1,7	2,1	2,1	2,1
Ohne beruflichen Ausbildungsabschluss	69 995	8,8	43 193	26 802	- 1,5	- 1,2	- 2,0	2,8	2,2	3,8
nach Berufsbereichen ^{4) 5)}										
Land-, Forst- und Tierwirtschaft und Gartenbau	15 899	2,0	10 809	5 090	2,5	2,2	3,2	- 1,8	- 1,6	- 2,2
Rohstoffgewinnung, Produktion und Fertigung	195 196	24,6	154 382	40 814	- 0,3	- 0,2	- 0,5	- 2,6	- 2,2	- 4,1
Bau, Architektur, Vermessung und Gebäudetechnik	55 101	7,0	51 769	3 332	0,5	0,7	- 1,8	- 1,6	- 1,6	- 1,6
Naturwissenschaft, Geografie und Informatik	21 598	2,7	15 603	5 995	1,0	1,1	0,8	2,7	2,9	1,9
Verkehr, Logistik, Schutz und Sicherheit	109 037	13,8	74 353	34 684	- 0,3	- 0,3	- 0,4	- 3,1	- 2,5	- 4,5
Kaufmännische Dienstleistungen, Warenhandel, Vertrieb, Hotel und Tourismus	81 320	10,3	26 362	54 958	0,2	0,0	0,3	- 0,9	0,4	- 1,5
Unternehmensorganis., Buchhaltung, Recht und Verwaltung	129 273	16,3	36 244	93 029	0,1	0,4	0,0	0,6	2,1	0,0
Gesundheit, Soziales, Lehre und Erziehung	166 406	21,0	34 567	131 839	0,2	2,4	- 0,3	1,3	4,4	0,5
Geisteswissenschaften, Kultur und Gestaltung	12 629	1,6	5 749	6 880	0,6	0,5	0,7	- 1,8	- 2,0	- 1,6
nach Vollzeit-/Teilzeitbeschäftigung ¹⁾										
Vollzeitbeschäftigte	552 844	69,8	361 903	190 941	- 0,3	- 0,1	- 0,7	- 1,8	- 1,6	- 2,1
Teilzeitbeschäftigte	239 124	30,2	51 250	187 874	1,0	3,1	0,5	1,0	4,3	0,2
nach zusammengefassten Wirtschaftsabschnitten ^{1) 6)}										
A Land- u. Forstwirtschaft, Fischerei	12 094	1,5	8 073	4 021	1,6	1,7	1,5	- 3,2	- 2,1	- 5,3
B-F Produzierendes Gewerbe	249 567	31,5	186 702	62 865	0,1	0,3	- 0,5	- 1,9	- 1,7	- 2,4
B-E Produzierendes Gewerbe ohne Baugewerbe	198 059	25,0	141 602	56 457	0,0	0,2	- 0,5	- 1,7	- 1,4	- 2,6
C Verarbeitendes Gewerbe	180 814	22,8	128 117	52 697	- 0,2	- 0,1	- 0,6	- 2,3	- 2,0	- 2,9
F Baugewerbe	51 508	6,5	45 100	6 408	0,3	0,5	- 0,5	- 2,5	- 2,8	- 0,8
G-U Dienstleistungsbereiche	530 244	67,0	218 350	311 894	0,1	0,2	- 0,1	- 0,5	- 0,2	- 0,6
G-I Handel, Verkehr, Gastgewerbe	153 785	19,4	81 155	72 630	- 0,3	- 0,5	- 0,1	- 1,4	- 0,6	- 2,3
J Information und Kommunikation	16 644	2,1	10 675	5 969	2,6	2,8	2,3	3,9	3,7	4,2
K Finanz- u. Versicherungsdienstleistg.	10 741	1,4	3 573	7 168	- 0,6	0,3	- 1,0	- 0,2	2,0	- 1,2
L Grundstücks- und Wohnungswesen	6 606	0,8	3 178	3 428	- 0,3	- 0,7	0,1	- 0,9	- 2,2	0,4
M-N Freiberufl., wissenschaftl., techn. Dienstleistg.; sonst. wirtschaftl. Dienstleistg.	90 476	11,4	48 888	41 588	- 0,7	- 1,1	- 0,3	- 4,6	- 4,7	- 4,5
O-Q Öff. Verwaltung, Verteidigung, Sozialvers.; Erzieh. u. Unterr.; Gesundh.- u. Sozialw.	224 067	28,3	60 781	163 286	0,4	1,8	- 0,1	1,8	3,5	1,1
R-U Kunst, Unterhaltung und Erholung; sonst. Dienstleistg.; Priv. Haushalte; Exterr. Org.	27 925	3,5	10 100	17 825	0,7	1,5	0,3	- 0,9	0,7	- 1,8

1) ohne Fälle „ohne Angabe“ - 2) anerkannte Berufsausbildung, Meister-/Techniker- oder gleichwertiger Fachschulabschluss - 3) Bachelor, Diplom/Magister/Master/Staatsexamen, Promotion - 4) Klassifizierung der Berufe, Ausgabe 2010 - 5) ohne sonstige Berufsbereiche; ohne Fälle „ohne Angabe“ - 6) Klassifikation der Wirtschaftszweige, Ausgabe 2008 (WZ 2008)

2. Sozialversicherungspflichtig Beschäftigte am Arbeitsort sowie am Wohnort in den kreisfreien Städten und Landkreisen am 30.6.2024

Kreisfreie Stadt Landkreis Land	Insge- samt ¹⁾	Veränd. gg. 30.6. 2023	Darunter (von Spalte Insgesamt) in den Wirtschaftsbereichen ²⁾					Und zwar (von Spalte Insgesamt)			Pendler- saldo ³⁾
			Land- und Forstwirt- schaft, Fischerei (A)	Produ- zierendes Gewerbe (B-F)	Handel, Verkehr, Gast- gewerbe, Information u. Kommu- nikation (G-J)	Finanz-, Vers.- u. Untern.- dienstl., Grundst.- u. Wohnungs- wesen (K-N)	Erbrg. v. öff. u. priv. Dienst- leistg. (O-U)	weiblich	Teilzeit- beschäf- tigte	auslän- dische Beschäf- tigte	
Anzahl	%	Anzahl									
Beschäftigte am Arbeitsort											
Stadt Erfurt	114 159	1,3	338	15 167	31 962	28 325	38 367	57 246	35 919	12 916	
Stadt Gera	38 519	0,7	71	6 825	11 340	6 051	14 232	20 313	12 513	4 473	
Stadt Jena	61 209	0,4	. ⁴⁾	14 804 ⁴⁾	10 893	10 835	24 653	30 227	20 421	5 842	
Stadt Suhl	14 098	-0,5	. ⁴⁾	2 829 ⁴⁾	2 939	2 800	5 530	7 858	4 399	1 403	
Stadt Weimar	25 390	-1,0	. ⁴⁾	3 487 ⁴⁾	5 157	5 560	11 186	13 763	9 698	2 639	
Eichsfeld	35 631	-0,4	579	14 263	6 598	4 181	10 001	15 648	11 164	3 537	
Nordhausen	29 122	-3,2	450	9 111	5 924	2 859	10 769	13 772	9 208	1 913	
Wartburgkreis	60 331	-1,2	903	24 345	11 401	7 724	15 958	27 145	16 438	5 040	
Unstrut-Hainich-Kreis	34 305	-1,6	803	9 726	6 485	4 432	12 859	17 310	11 389	3 015	
Kyffhäuserkreis	18 994	-0,8	534	6 651	3 503	1 887	6 411	9 670	6 209	883	
Schmalkalden-Meiningen	42 374	-1,6	721	15 203	8 995	4 255	13 200	20 877	12 796	4 196	
Gotha	48 152	-2,3	652	17 963	11 699	5 550	12 288	22 194	12 363	5 900	
Sömmerda	22 550	-2,6	849	9 272	4 526	1 865	6 033	9 858	5 869	1 723	
Hildburghausen	18 405	-4,0	583	7 945	2 747	1 465	5 665	8 490	5 323	1 376	
Ilm-Kreis	40 534	-0,5	409	17 524	8 613	4 024	9 964	16 777	10 474	4 066	
Weimarer Land	25 824	-0,6	660	8 597	6 041	2 145	8 381	11 825	7 877	2 857	
Sonneberg	18 522	-5,3	145	8 907	2 878	2 296	4 296	8 601	4 221	2 387	
Saalfeld-Rudolstadt	33 929	-0,8	618	12 529	6 395	3 027	11 360	16 714	11 110	1 508	
Saale-Holzland-Kreis	26 637	0,0	996	10 070	6 285	2 176	7 107	12 130	6 947	2 447	
Saale-Orla-Kreis	27 420	-3,0	1 334	12 183	4 618	1 814	7 471	12 306	7 840	1 970	
Greiz	28 833	-1,0	818	12 274	5 711	2 271	7 754	12 900	8 196	1 632	
Altenburger Land	27 030	-2,8	575	9 948	5 719	2 281	8 507	13 191	8 750	1 847	
Thüringen	791 968	-0,9	12 094	249 567	170 429	107 823	251 992	378 815	239 124	73 570	
Beschäftigte am Wohnort											
Stadt Erfurt	88 303	0,1	378	14 801	26 960	18 089	28 069	42 140	26 078	11 738	25 784
Stadt Gera	34 874	-1,0	136	8 901	9 644	5 351	10 838	16 306	10 453	4 057	3 622
Stadt Jena	43 293	-0,5	78	9 644	8 387	7 763	17 408	20 287	15 309	5 474	17 885
Stadt Suhl	13 177	-2,0	27	3 619	3 162	2 235	4 133	6 417	3 730	1 741	917
Stadt Weimar	24 816	0,9	91	4 204	6 198	4 657	9 661	12 081	8 991	2 931	564
Eichsfeld	43 561	0,7	598	15 998	8 413	4 930	13 616	20 233	13 973	2 426	- 7 951
Nordhausen	31 381	-1,3	430	9 828	6 539	3 450	11 127	14 654	9 857	1 951	- 2 266
Wartburgkreis	65 284	-1,6	832	24 861	13 573	8 433	17 585	30 135	18 234	4 697	- 4 980
Unstrut-Hainich-Kreis	38 207	-2,0	817	11 932	7 931	4 801	12 725	18 013	11 687	2 295	- 3 924
Kyffhäuserkreis	27 222	-1,4	563	8 935	5 799	3 867	8 053	12 598	7 978	1 171	- 8 234
Schmalkalden-Meiningen	49 660	-1,6	715	18 110	10 232	5 537	15 065	23 386	14 079	3 224	- 7 300
Gotha	55 784	-1,9	662	19 600	13 487	8 260	13 773	26 146	14 189	6 727	- 7 651
Sömmerda	27 415	-0,1	744	8 534	6 580	3 791	7 761	12 907	7 330	1 601	- 4 869
Hildburghausen	25 958	-2,7	559	9 957	4 900	3 386	7 156	12 227	7 271	1 420	- 7 561
Ilm-Kreis	42 790	-0,1	471	14 769	9 966	6 047	11 535	19 622	12 107	4 452	- 2 268
Weimarer Land	34 113	-0,7	602	9 542	7 859	4 751	11 357	16 497	10 370	2 355	- 8 300
Sonneberg	22 858	-1,7	165	10 409	3 803	3 499	4 982	10 591	5 483	2 411	- 4 340
Saalfeld-Rudolstadt	39 793	-1,4	641	15 053	7 614	4 316	12 167	18 805	12 006	1 778	- 5 880
Saale-Holzland-Kreis	33 987	-0,8	835	10 792	7 177	4 288	10 891	16 332	9 488	2 094	- 7 364
Saale-Orla-Kreis	32 006	-1,9	1 191	12 588	6 572	2 914	8 739	14 883	9 116	1 851	- 4 599
Greiz	36 231	-1,2	865	12 565	7 813	4 210	10 774	17 333	10 870	1 615	- 7 412
Altenburger Land	32 888	-1,9	557	11 570	7 280	4 164	9 315	15 368	10 175	1 925	- 5 867
Thüringen	843 601	-1,0	11 957	266 212	189 889	118 739	256 730	396 961	248 774	69 934	- 51 994

1) einschließlich Fälle „ohne Angabe“ - 2) Klassifikation der Wirtschaftszweige, Ausgabe 2008 (WZ 2008) - 3) Pendlersaldo (Einpendler abzüglich Auspendler); positive Differenz bedeutet „Einpendlerüberschuss“, negative Differenz bedeutet „Auspendlerüberschuss“ - 4) Aus Gründen der Geheimhaltung beinhaltet die Zusammenfassung B-F auch den Wirtschaftsabschnitt A.

3. Sozialversicherungspflichtig Beschäftigte am Arbeitsort am 30.6.2024 nach zusammengefassten Wirtschaftsabschnitten, Altersgruppen, Ausländern sowie beruflicher Ausbildung

Wirtschaftsgliederung ¹⁾ Alter von ... bis unter ... Jahren Ausländer		Insgesamt ²⁾	Darunter			ohne beruflichen Ausbildungs- abschluss	
			mit beruflichem Ausbildungsabschluss		davon mit		
			zusammen	anerkanntem Berufsabschluss ³⁾			
				akademischem Berufsabschluss ⁴⁾			
Insgesamt							
A	Land- u. Forstwirtschaft, Fischerei	12 094	10 258	9 310	948	1 041	
B-F	Produzierendes Gewerbe	249 567	218 519	191 987	26 532	19 466	
B-E	Produzierendes Gewerbe ohne Baugewerbe	198 059	175 022	151 214	23 808	14 805	
C	Verarbeitendes Gewerbe	180 814	159 319	137 923	21 396	13 935	
F	Baugewerbe	51 508	43 497	40 773	2 724	4 661	
G-U	Dienstleistungsbereiche	530 244	448 313	355 808	92 505	49 480	
G-I	Handel, Verkehr, Gastgewerbe	153 785	122 058	113 930	8 128	17 000	
J	Information und Kommunikation	16 644	14 444	7 925	6 519	1 318	
K	Finanz- u. Versicherungsdienstleistg.	10 741	9 870	7 993	1 877	471	
L	Grundstücks- und Wohnungswesen	6 606	5 990	4 722	1 268	320	
M-N	Freiberufl., wissenschaftl., techn. Dienst- leistg.; sonst. wirtschaftl. Dienstleistg.	90 476	70 365	54 230	16 135	11 540	
O-Q	Öff. Verwaltung, Verteidigung, Sozialvers.; Erzieh. u. Unterr.; Gesundh.- u. Sozialw.	224 067	201 262	149 441	51 821	16 751	
R-U	Kunst, Unterhaltung und Erholung; sonst. Dienstleistg.; Priv. Haushalte; Exterr. Org.	27 925	24 324	17 567	6 757	2 080	
unter 20		19 676	2 369	2 348	21	15 422	
20 bis 25		54 923	31 436	28 886	2 550	18 988	
25 bis 30		59 703	46 327	34 644	11 683	9 493	
30 bis 35		70 354	60 757	45 019	15 738	6 032	
35 bis 40		101 272	91 566	71 673	19 893	5 211	
40 bis 45		100 464	91 256	73 211	18 045	4 322	
45 bis 50		85 042	76 760	63 396	13 364	3 437	
50 bis 55		92 705	84 841	74 322	10 519	2 801	
55 bis 60		106 465	98 410	85 671	12 739	2 334	
60 bis 65		89 322	82 688	70 519	12 169	1 718	
65 und mehr		12 042	10 729	7 433	3 296	237	
Insgesamt ²⁾		791 968	677 139	557 122	120 017	69 995	
darunter Ausländer		73 570	35 753	22 905	12 848	18 692	
darunter weiblich							
A	Land- u. Forstwirtschaft, Fischerei	4 021	3 498	3 075	423	268	
B-F	Produzierendes Gewerbe	62 865	55 897	47 266	8 631	4 096	
B-E	Produzierendes Gewerbe ohne Baugewerbe	56 457	50 023	42 252	7 771	3 812	
C	Verarbeitendes Gewerbe	52 697	46 430	39 583	6 847	3 706	
F	Baugewerbe	6 408	5 874	5 014	860	284	
G-U	Dienstleistungsbereiche	311 894	273 763	220 251	53 512	22 434	
G-I	Handel, Verkehr, Gastgewerbe	72 630	58 853	54 657	4 196	6 624	
J	Information und Kommunikation	5 969	5 227	3 037	2 190	381	
K	Finanz- u. Versicherungsdienstleistg.	7 168	6 637	5 534	1 103	237	
L	Grundstücks- und Wohnungswesen	3 428	3 103	2 387	716	181	
M-N	Freiberufl., wissenschaftl., techn. Dienst- leistg.; sonst. wirtschaftl. Dienstleistg.	41 588	33 952	26 594	7 358	4 165	
O-Q	Öff. Verwaltung, Verteidigung, Sozialvers.; Erzieh. u. Unterr.; Gesundh.- u. Sozialw.	163 286	150 074	116 264	33 810	9 795	
R-U	Kunst, Unterhaltung und Erholung; sonst. Dienstleistg.; Priv. Haushalte; Exterr. Org.	17 825	15 917	11 778	4 139	1 051	
unter 20		7 569	1 029	1 016	13	5 766	
20 bis 25		23 295	13 697	12 267	1 430	7 746	
25 bis 30		26 243	21 755	15 407	6 348	3 221	
30 bis 35		32 157	29 087	20 775	8 312	1 960	
35 bis 40		47 994	44 411	33 754	10 657	1 875	
40 bis 45		48 162	44 546	34 733	9 813	1 647	
45 bis 50		41 772	38 258	31 208	7 050	1 429	
50 bis 55		45 952	42 381	37 247	5 134	1 207	
55 bis 60		54 839	50 985	44 508	6 477	1 041	
60 bis 65		46 047	42 750	36 581	6 169	805	
65 und mehr		4 785	4 286	3 106	1 180	105	
Zusammen ²⁾		378 815	333 185	270 602	62 583	26 802	
darunter Ausländer		25 724	13 480	7 591	5 889	5 825	

1) Klassifikation der Wirtschaftszweige, Ausgabe 2008 (WZ 2008) - 2) einschl. Fälle „ohne Angabe“ - 3) anerkannte Berufsausbildung, Meister-/Techniker- oder gleichwertiger Fachschulabschluss - 4) Bachelor, Diplom/Magister/Master/Staatsexamen, Promotion

4. Sozialversicherungspflichtig Beschäftigte am Arbeitsort am 30.6.2024 nach Wirtschaftsabschnitten und ausgewählten Wirtschaftsabteilungen, Vollzeit- und Teilzeitbeschäftigten, Auszubildenden, deutschen und ausländischen Beschäftigten

WZ 2008 ¹⁾	Wirtschaftsgliederung	Insgesamt ²⁾	Und zwar				
			Vollzeit- beschäftigte	Teilzeit- beschäftigte	Auszu- bildende	deutsche	auslän- dische
						Beschäftigte	
Insgesamt							
A	Land- und Forstwirtschaft, Fischerei	12 094	10 178	1 916	704	10 930	1 164
B-F	Produzierendes Gewerbe	249 567	225 873	23 694	9 072	227 198	22 369
B-E	Produzierendes Gewerbe ohne Baugewerbe	198 059	179 626	18 433	6 122	180 305	17 754
B	Bergbau u. Gew. v. Steinen u. Erden	2 548	2 433	115	40	2 495	53
C	Verarbeitendes Gewerbe	180 814	163 786	17 028	5 646	163 780	17 034
10-12	H. v. Nahr.- u. Genussm., Getr. u. Tabakerzeugn.	21 655	17 301	4 354	607	16 516	5 139
13-15	H. v. Textil., Bekleid., Leder, Lederw. u. Schuhen	1 905	1 621	284	49	1 712	193
16-18	H. v. Holzw., Papier, Pappe u. Druckerzeugn.	11 289	10 428	861	366	10 603	686
19-20	Kokerei und Mineralölverarbeitung, H. v. chemischen Erzeugnissen	3 371	3 107	264	98	3 098	273
21	H. v. pharmazeutischen Erzeugnissen	1 961	1 718	243	51	1 868	93
22-23	H. v. Gummi- u. Kunststoffwaren, Glas u. Glasw., Keramik, Verarb. v. Steinen u. Erden	24 636	23 107	1 529	687	22 359	2 277
24-25	Metallerzeugung u. -bearb., H. v. Metallerzeugn.	34 695	32 526	2 169	1 044	31 870	2 825
26	H. v. DV-Geräten, elektron. u. opt. Erzeugn.	20 590	18 078	2 512	668	19 241	1 349
27	H. v. elektrischen Ausrüstungen	7 673	7 102	571	184	6 632	1 041
28	Maschinenbau	20 991	19 694	1 297	831	20 080	911
29-30	Fahrzeugbau	15 767	14 945	822	441	14 619	1 148
31-33	H. v. Möbeln u. sonst. Waren, Rep. u. Installation von Maschinen und Ausrüstungen	16 281	14 159	2 122	620	15 182	1 099
D	Energieversorgung	5 909	5 338	571	231	5 472	437
E	Wasserversorg.; Abwasser- und Abfallentsorg. u. Beseitigung v. Umweltverschmutzungen	8 788	8 069	719	205	8 558	230
F	Baugewerbe	51 508	46 247	5 261	2 950	46 893	4 615
41-42	Hoch- und Tiefbau	15 602	14 596	1 006	721	14 015	1 587
43	Vorb. Baustellenarbeiten, Bauinstallation und sonstiges Ausbaugewerbe	35 906	31 651	4 255	2 229	32 878	3 028
G-U	Dienstleistungsbereiche	530 244	316 742	213 502	17 449	480 208	50 036
G-I	Handel, Verkehr, Gastgewerbe	153 785	98 153	55 632	6 371	135 796	17 989
G	Handel; Instandhaltung und Rep. von Kfz	92 929	55 940	36 989	4 334	86 498	6 431
45	Handel mit Kfz; Instandh. u. Rep. von Kfz	17 412	15 348	2 064	1 798	16 765	647
46	Großhandel (ohne Handel mit Kfz)	17 235	14 339	2 896	504	16 347	888
47	Einzelhandel (ohne Handel mit Kfz)	58 282	26 253	32 029	2 032	53 386	4 896
H	Verkehr und Lagerei	38 691	31 226	7 465	767	33 526	5 165
I	Gastgewerbe	22 165	10 987	11 178	1 270	15 772	6 393
J	Information und Kommunikation	16 644	13 294	3 350	548	15 660	984
58-60	Verlagswesen, audiovisuelle Medien u. Rundfunk	1 720	1 247	473	51	1 683	37
61	Telekommunikation	1 316	1 166	150	18	1 288	28
62-63	Informat.technologische u. Informat.dienstleistg.	13 608	10 881	2 727	479	12 689	919
K	Finanz- und Versicherungsdienstleistg.	10 741	6 561	4 180	418	10 588	153
64	Erbrg. v. Finanzdienstleistg.	7 835	4 893	2 942	324	7 770	65
65-66	Versicherungen u. Pensionskassen; mit Finanz- u. Versicherungsdienstleistg. verb. Tätigk.	2 906	1 668	1 238	94	2 818	88
L	Grundstücks- und Wohnungswesen	6 606	4 779	1 827	192	6 417	189
M-N	Freiberufl., wissenschaftl., techn. Dienstleistg.; sonst. wirtschaftl. Dienstleistg.	90 476	62 200	28 276	1 634	70 603	19 873
M	Freiberufl., wissenschaftl. u. techn. Dienstleistg.	36 360	24 080	12 280	1 131	33 897	2 463
69-71	Erbrg. v. freiberufl. u. techn. Dienstleistg.	28 258	18 413	9 845	939	26 952	1 306
72	Forschung und Entwicklung	5 603	4 071	1 532	55	4 562	1 041
73-75	Sonst. freiberufl., wissenschaftl. u. techn. Tätigk.	2 499	1 596	903	137	2 383	116
N	Erbrg. v. sonst. wirtschaftl. Dienstleistg.	54 116	38 120	15 996	503	36 706	17 410
78.2, 78.3	dar. Überlassung von Arbeitskräften	22 668	20 226	2 442	43	9 702	12 966
O-Q	Öff. Verwaltung, Verteidigung, Sozialvers.; Erzieh. u. Unterr.; Gesundh.- u. Sozialw.	224 067	116 693	107 374	7 619	215 240	8 827
O	Öff. Verwaltung, Verteidigung, Sozialvers.	54 664	33 622	21 042	1 286	54 325	339
84.1	dar. Öffentliche Verwaltung	42 505	25 373	17 132	905	42 217	288
P	Erziehung und Unterricht	35 883	16 882	19 001	615	33 494	2 389
Q	Gesundheits- und Sozialwesen	133 520	66 189	67 331	5 718	127 421	6 099
86	Gesundheitswesen	65 822	35 368	30 454	3 491	62 343	3 479
87-88	Heime und Sozialwesen	67 698	30 821	36 877	2 227	65 078	2 620
R-U	Kunst, Unterhaltung und Erholung; sonst. Dienstleistg.; Priv. Haushalte; Exterr. Org.	27 925	15 062	12 863	667	25 904	2 021
R	Kunst, Unterhaltung und Erholung	7 373	4 926	2 447	246	6 755	618
S	Erbrg. v. sonstigen Dienstleistungen	20 265	10 039	10 226	421	18 897	1 368
T	Priv. Haushalte mit Hauspersonal; Dienstleistg. u. H. v. Waren durch priv. Haushalte f. d. Eigenbed.	287	97	190	-	252	35
U	Exterritoriale Organisationen und Körperschaften	-	-	-	-	-	-
Insgesamt ³⁾		791 968	552 844	239 124	27 225	718 398	73 570

1) Klassifikation der Wirtschaftszweige, Ausgabe 2008 (WZ 2008) - 2) einschließlich Fälle „ohne Angabe“ - 3) einschließlich Fälle ohne Angabe zur Wirtschaftsgliederung

Noch: 4. Sozialversicherungspflichtig Beschäftigte am Arbeitsort am 30.6.2024 nach Wirtschaftsabschnitten und ausgewählten Wirtschaftsabteilungen, Vollzeit- und Teilzeitbeschäftigten, Auszubildenden, deutschen und ausländischen Beschäftigten

WZ 2008 ¹⁾	Wirtschaftsgliederung	Insgesamt ²⁾	Und zwar				
			Vollzeit- beschäftigte	Teilzeit- beschäftigte	Auszu- bildende	deutsche	auslän- dische
						Beschäftigte	
männlich							
A	Land- und Forstwirtschaft, Fischerei	8 073	7 487	586	525	7 324	749
B-F	Produzierendes Gewerbe	186 702	179 460	7 242	7 592	170 052	16 650
B-E	Produzierendes Gewerbe ohne Baugewerbe	141 602	136 801	4 801	4 851	129 370	12 232
B	Bergbau u. Gew. v. Steinen u. Erden	2 297	2 274	23	35	2 250	47
C	Verarbeitendes Gewerbe	128 117	123 701	4 416	4 469	116 540	11 577
10-12	H. v. Nahr.- u. Genussm., Getr. u. Tabakerzeugn.	10 745	10 150	595	369	7 796	2 949
13-15	H. v. Textil., Bekleid., Leder, Lederw. u. Schuhen	1 005	960	45	28	880	125
16-18	H. v. Holzw., Papier, Pappe u. Druckerzeugn.	8 591	8 358	233	279	8 056	535
19-20	Kokerei und Mineralölverarbeitung, H. v. chemischen Erzeugnissen	2 427	2 346	81	80	2 234	193
21	H. v. pharmazeutischen Erzeugnissen	955	889	66	29	912	43
22-23	H. v. Gummi- u. Kunststoffwaren, Glas u. Glasw., Keramik, Verarb. v. Steinen u. Erden	18 206	17 785	421	548	16 511	1 695
24-25	Metallerzeugung u. -bearb., H. v. Metallerzeugn.	27 690	27 054	636	911	25 570	2 120
26	H. v. DV-Geräten, elektron. u. opt. Erzeugn.	13 197	12 306	891	498	12 371	826
27	H. v. elektrischen Ausrüstungen	5 171	5 014	157	162	4 362	809
28	Maschinenbau	17 408	16 954	454	749	16 631	777
29-30	Fahrzeugbau	12 157	11 870	287	382	11 381	776
31-33	H. v. Möbeln u. sonst. Waren, Rep. u. Installation von Maschinen und Ausrüstungen	10 565	10 015	550	434	9 836	729
D	Energieversorgung	4 121	3 957	164	177	3 708	413
E	Wasserversorg.; Abwasser- und Abfallentsorg. u. Beseitigung v. Umweltverschmutzungen	7 067	6 869	198	170	6 872	195
F	Baugewerbe	45 100	42 659	2 441	2 741	40 682	4 418
41-42	Hoch- und Tiefbau	14 034	13 640	394	665	12 491	1 543
43	Vorb. Baustellenarbeiten, Bauinstallation und sonstiges Ausbaugewerbe	31 066	29 019	2 047	2 076	28 191	2 875
G-U	Dienstleistungsbereiche	218 350	174 932	43 418	8 098	187 904	30 446
G-I	Handel, Verkehr, Gastgewerbe	81 155	67 223	13 932	4 017	69 399	11 756
G	Handel; Instandhaltung und Rep. von Kfz	43 153	36 834	6 319	2 799	39 018	4 135
45	Handel mit Kfz; Instandh. u. Rep. von Kfz	13 715	12 800	915	1 530	13 146	569
46	Großhandel (ohne Handel mit Kfz)	11 542	10 772	770	372	10 948	594
47	Einzelhandel (ohne Handel mit Kfz)	17 896	13 262	4 634	897	14 924	2 972
H	Verkehr und Lagerei	28 476	24 826	3 650	583	24 619	3 857
I	Gastgewerbe	9 526	5 563	3 963	635	5 762	3 764
J	Information und Kommunikation	10 675	9 427	1 248	437	10 028	647
58-60	Verlagswesen, audiovisuelle Medien u. Rundfunk	814	666	148	.	795	19
61	Telekommunikation	1 021	961	60	.	997	24
62-63	Informat.technologische u. Informat.dienstleistg.	8 840	7 800	1 040	400	8 236	604
K	Finanz- und Versicherungsdienstleistg.	3 573	3 124	449	215	3 513	60
64	Erbrg. v. Finanzdienstleistg.	2 630	2 374	256	165	2 604	26
65-66	Versicherungen u. Pensionskassen; mit Finanz- u. Versicherungsdienstleistg. verb. Tätigk.	943	750	193	50	909	34
L	Grundstücks- und Wohnungswesen	3 178	2 636	542	78	3 073	105
M-N	Freiberufl., wissenschaftl., techn. Dienstleistg.; sonst. wirtschaftl. Dienstleistg.	48 888	40 521	8 367	848	35 317	13 571
M	Freiberufl., wissenschaftl. u. techn. Dienstleistg.	15 463	12 875	2 588	498	14 131	1 332
69-71	Erbrg. v. freiberufl. u. techn. Dienstleistg.	11 331	9 611	1 720	432	10 655	676
72	Forschung und Entwicklung	3 226	2 580	646	32	2 631	595
73-75	Sonst. freiberufl., wissenschaftl. u. techn. Tätigk.	906	684	222	34	845	61
N	Erbrg. v. sonst. wirtschaftl. Dienstleistg.	33 425	27 646	5 779	350	21 186	12 239
78.2, 78.3	dar. Überlassung von Arbeitskräften	16 768	15 246	1 522	18	7 017	9 751
O-Q	Öff. Verwaltung, Verteidigung, Sozialvers.; Erzieh. u. Unterr.; Gesundh.- u. Sozialw.	60 781	44 874	15 907	2 220	57 440	3 341
O	Öff. Verwaltung, Verteidigung, Sozialvers.	18 121	15 143	2 978	494	18 013	108
84.1	dar. Öffentliche Verwaltung	15 105	12 363	2 742	389	15 022	83
P	Erziehung und Unterricht	11 043	6 879	4 164	329	10 041	1 002
Q	Gesundheits- und Sozialwesen	31 617	22 852	8 765	1 397	29 386	2 231
86	Gesundheitswesen	13 329	10 174	3 155	762	11 897	1 432
87-88	Heime und Sozialwesen	18 288	12 678	5 610	635	17 489	799
R-U	Kunst, Unterhaltung und Erholung; sonst. Dienstleistg.; Priv. Haushalte; Exterr. Org.	10 100	7 127	2 973	283	9 134	966
R	Kunst, Unterhaltung und Erholung	3 632	2 678	954	121	3 325	307
S	Erbrg. v. sonstigen Dienstleistungen	6 400	4 414	1 986	162	5 747	653
T	Priv. Haushalte mit Hauspersonal; Dienstleistg. u. H. v. Waren durch priv. Haushalte f. d. Eigenbed.	68	35	33	-	62	6
U	Exterritoriale Organisationen und Körperschaften	-	-	-	-	-	-
Insgesamt ³⁾		413 153	361 903	51 250	16 215	365 307	47 846

1) Klassifikation der Wirtschaftszweige, Ausgabe 2008 (WZ 2008) - 2) einschließlich Fälle „ohne Angabe“ - 3) einschließlich Fälle ohne Angabe zur Wirtschaftsgliederung

Noch: 4. Sozialversicherungspflichtig Beschäftigte am Arbeitsort am 30.6.2024 nach Wirtschaftsabschnitten und ausgewählten Wirtschaftsabteilungen, Vollzeit- und Teilzeitbeschäftigten, Auszubildenden, deutschen und ausländischen Beschäftigten

WZ 2008 ¹⁾	Wirtschaftsgliederung	Insgesamt ²⁾	Und zwar				
			Vollzeit- beschäftigte	Teilzeit- beschäftigte	Auszubildende	deutsche	ausländische
						Beschäftigte	
weiblich							
A	Land- und Forstwirtschaft, Fischerei	4 021	2 691	1 330	179	3 606	415
B-F	Produzierendes Gewerbe	62 865	46 413	16 452	1 480	57 146	5 719
B-E	Produzierendes Gewerbe ohne Baugewerbe	56 457	42 825	13 632	1 271	50 935	5 522
B	Bergbau u. Gew. v. Steinen u. Erden	251	159	92	5	245	6
C	Verarbeitendes Gewerbe	52 697	40 085	12 612	1 177	47 240	5 457
10-12	H. v. Nahr.- u. Genussm., Getr. u. Tabakerzeugn.	10 910	7 151	3 759	238	8 720	2 190
13-15	H. v. Textil., Bekleid., Leder, Lederw. u. Schuhen	900	661	239	21	832	68
16-18	H. v. Holzw., Papier, Pappe u. Druckerzeugn.	2 698	2 070	628	87	2 547	151
19-20	Kokerei und Mineralölverarbeitung, H. v. chemischen Erzeugnissen	944	761	183	18	864	80
21	H. v. pharmazeutischen Erzeugnissen	1 006	829	177	22	956	50
22-23	H. v. Gummi- u. Kunststoffwaren, Glas u. Glasw., Keramik, Verarb. v. Steinen u. Erden	6 430	5 322	1 108	139	5 848	582
24-25	Metallerzeugung u. -bearb., H. v. Metallerzeugn.	7 005	5 472	1 533	133	6 300	705
26	H. v. DV-Geräten, elektron. u. opt. Erzeugn.	7 393	5 772	1 621	170	6 870	523
27	H. v. elektrischen Ausrüstungen	2 502	2 088	414	22	2 270	232
28	Maschinenbau	3 583	2 740	843	82	3 449	134
29-30	Fahrzeugbau	3 610	3 075	535	59	3 238	372
31-33	H. v. Möbeln u. sonst. Waren, Rep. u. Installation von Maschinen und Ausrüstungen	5 716	4 144	1 572	186	5 346	370
D	Energieversorgung	1 788	1 381	407	54	1 764	24
E	Wasserversorg.; Abwasser- und Abfallentsorg. u. Beseitigung v. Umweltverschmutzungen	1 721	1 200	521	35	1 686	35
F	Baugewerbe	6 408	3 588	2 820	209	6 211	197
41-42	Hoch- und Tiefbau	1 568	956	612	56	1 524	44
43	Vorb. Baustellenarbeiten, Bauinstallation und sonstiges Ausbaugewerbe	4 840	2 632	2 208	153	4 687	153
G-U	Dienstleistungsbereiche	311 894	141 810	170 084	9 351	292 304	19 590
G-I	Handel, Verkehr, Gastgewerbe	72 630	30 930	41 700	2 354	66 397	6 233
G	Handel; Instandhaltung und Rep. von Kfz	49 776	19 106	30 670	1 535	47 480	2 296
45	Handel mit Kfz; Instandh. u. Rep. von Kfz	3 697	2 548	1 149	268	3 619	78
46	Großhandel (ohne Handel mit Kfz)	5 693	3 567	2 126	132	5 399	294
47	Einzelhandel (ohne Handel mit Kfz)	40 386	12 991	27 395	1 135	38 462	1 924
H	Verkehr und Lagerei	10 215	6 400	3 815	184	8 907	1 308
I	Gastgewerbe	12 639	5 424	7 215	635	10 010	2 629
J	Information und Kommunikation	5 969	3 867	2 102	111	5 632	337
58-60	Verlagswesen, audiovisuelle Medien u. Rundfunk	906	581	325	.	888	18
61	Telekommunikation	295	205	90	.	291	4
62-63	Informat.technologische u. Informat.dienstleistg.	4 768	3 081	1 687	79	4 453	315
K	Finanz- und Versicherungsdienstleistg.	7 168	3 437	3 731	203	7 075	93
64	Erbrg. v. Finanzdienstleistg.	5 205	2 519	2 686	159	5 166	39
65-66	Versicherungen u. Pensionskassen; mit Finanz- u. Versicherungsdienstleistg. verb. Tätigk.	1 963	918	1 045	44	1 909	54
L	Grundstücks- und Wohnungswesen	3 428	2 143	1 285	114	3 344	84
M-N	Freiberufl., wissenschaftl., techn. Dienstleistg.; sonst. wirtschaftl. Dienstleistg.	41 588	21 679	19 909	786	35 286	6 302
M	Freiberufl., wissenschaftl. u. techn. Dienstleistg.	20 897	11 205	9 692	633	19 766	1 131
69-71	Erbrg. v. freiberufl. u. techn. Dienstleistg.	16 927	8 802	8 125	507	16 297	630
72	Forschung und Entwicklung	2 377	1 491	886	23	1 931	446
73-75	Sonst. freiberufl., wissenschaftl. u. techn. Tätigk.	1 593	912	681	103	1 538	55
N	Erbrg. v. sonst. wirtschaftl. Dienstleistg.	20 691	10 474	10 217	153	15 520	5 171
78.2, 78.3	dar. Überlassung von Arbeitskräften	5 900	4 980	920	25	2 685	3 215
O-Q	Öff. Verwaltung, Verteidigung, Sozialvers.; Erzieh. u. Unterr.; Gesundh.- u. Sozialw.	163 286	71 819	91 467	5 399	157 800	5 486
O	Öff. Verwaltung, Verteidigung, Sozialvers.	36 543	18 479	18 064	792	36 312	231
84.1	dar. Öffentliche Verwaltung	27 400	13 010	14 390	516	27 195	205
P	Erziehung und Unterricht	24 840	10 003	14 837	286	23 453	1 387
Q	Gesundheits- und Sozialwesen	101 903	43 337	58 566	4 321	98 035	3 868
86	Gesundheitswesen	52 493	25 194	27 299	2 729	50 446	2 047
87-88	Heime und Sozialwesen	49 410	18 143	31 267	1 592	47 589	1 821
R-U	Kunst, Unterhaltung und Erholung; sonst. Dienstleistg.; Priv. Haushalte; Exterr. Org.	17 825	7 935	9 890	384	16 770	1 055
R	Kunst, Unterhaltung und Erholung	3 741	2 248	1 493	125	3 430	311
S	Erbrg. v. sonstigen Dienstleistungen	13 865	5 625	8 240	259	13 150	715
T	Priv. Haushalte mit Hauspersonal; Dienstleistg. u. H. v. Waren durch priv. Haushalte f. d. Eigenbed.	219	62	157	-	190	29
U	Exterritoriale Organisationen und Körperschaften	-	-	-	-	-	-
Insgesamt ³⁾		378 815	190 941	187 874	11 010	353 091	25 724

1) Klassifikation der Wirtschaftszweige, Ausgabe 2008 (WZ 2008) - 2) einschließlich Fälle „ohne Angabe“ - 3) einschließlich Fälle ohne Angabe zur Wirtschaftsgliederung

**5. Sozialversicherungspflichtig Beschäftigte am
ländischen Beschäftigten, zusammengefasst**

Lfd. Nr.	Staatsangehörigkeit		Insgesamt			
	Wirtschaftsgliederung ¹⁾			unter 20	20 bis 25	25 bis 30
Insgesamt						
Deutsche Beschäftigte						
1	A	Land- u. Forstwirtschaft, Fischerei	10 930	614	864	740
2	B-F	Produzierendes Gewerbe	227 198	6 181	13 208	12 998
3	B-E	Produzierendes Gewerbe ohne Baugewerbe	180 305	4 030	9 655	10 433
4	C	Verarbeitendes Gewerbe	163 780	3 696	8 757	9 440
5	F	Baugewerbe	46 893	2 151	3 553	2 565
6	G-U	Dienstleistungsbereiche	480 208	11 485	31 620	33 240
7	G-I	Handel, Verkehr, Gastgewerbe	135 796	4 652	10 456	8 544
8	J	Information und Kommunikation	15 660	.	1 095	1 573
9	K	Finanz- u. Versicherungsdienstleistg.	10 588	.	664	636
10	L	Grundstücks- und Wohnungswesen	6 417	.	319	290
11	M-N	Freiberufl., wissenschaftl., techn. Dienst- leistg.; sonst. wirtschaftl. Dienstleistg.	70 603	1 242	4 538	5 256
12	O-Q	Öff. Verwaltung, Verteidigung, Sozialvers.; Erzieh. u. Unterr.; Gesundh.- u. Sozialw.	215 240	4 571	13 187	15 265
13	R-U	Kunst, Unterhaltung und Erholung; sonst. Dienstleistg.; Priv. Haushalte; Exterr. Org.	25 904	531	1 361	1 676
14	Zusammen ²⁾		718 398	18 280	45 692	46 980
Ausländische Beschäftigte						
15	A	Land- u. Forstwirtschaft, Fischerei	1 164	39	124	180
16	B-F	Produzierendes Gewerbe	22 369	338	2 372	3 524
17	B-E	Produzierendes Gewerbe ohne Baugewerbe	17 754	263	1 911	2 976
18	C	Verarbeitendes Gewerbe	17 034	254	1 819	2 826
19	F	Baugewerbe	4 615	75	461	548
20	G-U	Dienstleistungsbereiche	50 036	1 019	6 735	9 019
21	G-I	Handel, Verkehr, Gastgewerbe	17 989	383	2 618	3 263
22	J	Information und Kommunikation	984	.	62	239
23	K	Finanz- u. Versicherungsdienstleistg.	153	.	29	20
24	L	Grundstücks- und Wohnungswesen	189	.	7	22
25	M-N	Freiberufl., wissenschaftl., techn. Dienst- leistg.; sonst. wirtschaftl. Dienstleistg.	19 873	444	2 872	3 658
26	O-Q	Öff. Verwaltung, Verteidigung, Sozialvers.; Erzieh. u. Unterr.; Gesundh.- u. Sozialw.	8 827	140	901	1 506
27	R-U	Kunst, Unterhaltung und Erholung; sonst. Dienstleistg.; Priv. Haushalte; Exterr. Org.	2 021	34	246	311
28	Zusammen ²⁾		73 570	1 396	9 231	12 723
Insgesamt						
29	A	Land- u. Forstwirtschaft, Fischerei	12 094	653	988	920
30	B-F	Produzierendes Gewerbe	249 567	6 519	15 580	16 522
31	B-E	Produzierendes Gewerbe ohne Baugewerbe	198 059	4 293	11 566	13 409
32	C	Verarbeitendes Gewerbe	180 814	3 950	10 576	12 266
33	F	Baugewerbe	51 508	2 226	4 014	3 113
34	G-U	Dienstleistungsbereiche	530 244	12 504	38 355	42 259
35	G-I	Handel, Verkehr, Gastgewerbe	153 785	5 035	13 074	11 807
36	J	Information und Kommunikation	16 644	226	1 157	1 812
37	K	Finanz- u. Versicherungsdienstleistg.	10 741	198	693	656
38	L	Grundstücks- und Wohnungswesen	6 606	83	326	312
39	M-N	Freiberufl., wissenschaftl., techn. Dienst- leistg.; sonst. wirtschaftl. Dienstleistg.	90 476	1 686	7 410	8 914
40	O-Q	Öff. Verwaltung, Verteidigung, Sozialvers.; Erzieh. u. Unterr.; Gesundh.- u. Sozialw.	224 067	4 711	14 088	16 771
41	R-U	Kunst, Unterhaltung und Erholung; sonst. Dienstleistg.; Priv. Haushalte; Exterr. Org.	27 925	565	1 607	1 987
42	Insgesamt ²⁾		791 968	19 676	54 923	59 703

1) Klassifikation der Wirtschaftszweige, Ausgabe 2008 (WZ 2008) - 2) einschließlich Fälle ohne Angabe zur Wirtschaftsgliederung

**Arbeitsort am 30.6.2024 nach deutschen und aus-
Wirtschaftsabschnitten und Altersgruppen**

Davon im Alter von ... bis unter ... Jahren								Lfd. Nr.
30 bis 35	35 bis 40	40 bis 45	45 bis 50	50 bis 55	55 bis 60	60 bis 65	65 und mehr	
Insgesamt								
792	1 101	1 065	780	1 340	1 851	1 581	202	1
17 668	28 941	30 368	24 106	28 530	33 906	28 502	2 790	2
14 642	24 067	24 769	18 513	22 490	27 052	22 729	1 925	3
13 361	22 054	22 565	16 805	20 380	24 474	20 499	1 749	4
3 026	4 874	5 599	5 593	6 040	6 854	5 773	865	5
39 905	61 069	60 900	52 670	56 780	66 777	57 196	8 566	6
9 833	15 752	16 516	14 709	16 913	19 758	16 213	2 450	7
1 889	2 676	2 278	1 684	1 502	1 465	1 136	.	8
709	1 121	1 087	1 294	1 883	1 644	1 226	.	9
387	696	782	832	872	1 070	936	.	10
6 248	8 830	8 910	7 821	7 988	9 523	8 448	1 799	11
18 710	28 719	27 963	23 396	24 487	29 712	25 969	3 261	12
2 129	3 275	3 364	2 934	3 135	3 605	3 268	626	13
58 371	91 115	92 343	77 561	86 660	102 544	87 291	11 561	14
155	143	126	144	118	81	43	11	15
3 574	3 233	2 667	2 527	2 032	1 336	643	123	16
2 900	2 522	2 019	1 928	1 606	1 029	501	99	17
2 753	2 407	1 935	1 879	1 573	1 005	489	94	18
674	711	648	599	426	307	142	24	19
8 254	6 781	5 327	4 810	3 895	2 504	1 345	347	20
2 768	2 347	1 856	1 724	1 462	925	509	134	21
270	192	97	49	21	21	14	.	22
24	19	23	10	10	10	4	.	23
24	32	29	23	24	13	10	.	24
3 009	2 336	2 015	2 048	1 702	1 096	553	140	25
1 833	1 569	1 057	749	510	328	191	43	26
326	286	250	207	166	111	64	20	27
11 983	10 157	8 121	7 481	6 045	3 921	2 031	481	28
947	1 244	1 191	924	1 458	1 932	1 624	213	29
21 242	32 174	33 035	26 633	30 562	35 242	29 145	2 913	30
17 542	26 589	26 788	20 441	24 096	28 081	23 230	2 024	31
16 114	24 461	24 500	18 684	21 953	25 479	20 988	1 843	32
3 700	5 585	6 247	6 192	6 466	7 161	5 915	889	33
48 159	67 850	66 227	57 480	60 675	69 281	58 541	8 913	34
12 601	18 099	18 372	16 433	18 375	20 683	16 722	2 584	35
2 159	2 868	2 375	1 733	1 523	1 486	1 150	155	36
733	1 140	1 110	1 304	1 893	1 654	1 230	130	37
411	728	811	855	896	1 083	946	155	38
9 257	11 166	10 925	9 869	9 690	10 619	9 001	1 939	39
20 543	30 288	29 020	24 145	24 997	30 040	26 160	3 304	40
2 455	3 561	3 614	3 141	3 301	3 716	3 332	646	41
70 354	101 272	100 464	85 042	92 705	106 465	89 322	12 042	42

Noch: 5. Sozialversicherungspflichtig Beschäftigte am
ländischen Beschäftigten, zusammengefasst

Lfd. Nr.	Staatsangehörigkeit		Insgesamt			
	Wirtschaftsgliederung ¹⁾			unter 20	20 bis 25	25 bis 30
männlich						
Deutsche Beschäftigte						
1	A	Land- u. Forstwirtschaft, Fischerei	7 324	462	650	566
2	B-F	Produzierendes Gewerbe	170 052	5 257	10 913	10 371
3	B-E	Produzierendes Gewerbe ohne Baugewerbe	129 370	.	7 623	8 056
4	C	Verarbeitendes Gewerbe	116 540	.	6 862	7 259
5	F	Baugewerbe	40 682	.	3 290	2 315
6	G-U	Dienstleistungsbereiche	187 904	5 497	14 110	13 906
7	G-I	Handel, Verkehr, Gastgewerbe	69 399	2 791	5 994	4 840
8	J	Information und Kommunikation	10 028	157	763	987
9	K	Finanz- u. Versicherungsdienstleistg.	3 513	90	304	284
10	L	Grundstücks- und Wohnungswesen	3 073	32	133	112
11	M-N	Freiberufl., wissenschaftl., techn. Dienst- leistg.; sonst. wirtschaftl. Dienstleistg.	35 317	687	2 574	2 844
12	O-Q	Öff. Verwaltung, Verteidigung, Sozialvers.; Erzieh. u. Unterr.; Gesundh.- u. Sozialw.	57 440	1 540	3 797	4 192
13	R-U	Kunst, Unterhaltung und Erholung; sonst. Dienstleistg.; Priv. Haushalte; Exterr. Org.	9 134	200	545	647
14	Zusammen ²⁾		365 307	11 216	25 673	24 844
Ausländische Beschäftigte						
15	A	Land- u. Forstwirtschaft, Fischerei	749	24	73	126
16	B-F	Produzierendes Gewerbe	16 650	263	1 769	2 650
17	B-E	Produzierendes Gewerbe ohne Baugewerbe	12 232	.	1 325	2 128
18	C	Verarbeitendes Gewerbe	11 577	.	1 235	1 988
19	F	Baugewerbe	4 418	.	444	522
20	G-U	Dienstleistungsbereiche	30 446	604	4 113	5 840
21	G-I	Handel, Verkehr, Gastgewerbe	11 756	239	1 689	2 214
22	J	Information und Kommunikation	647	10	43	154
23	K	Finanz- u. Versicherungsdienstleistg.	60	-	17	7
24	L	Grundstücks- und Wohnungswesen	105	-	3	12
25	M-N	Freiberufl., wissenschaftl., techn. Dienst- leistg.; sonst. wirtschaftl. Dienstleistg.	13 571	289	1 886	2 625
26	O-Q	Öff. Verwaltung, Verteidigung, Sozialvers.; Erzieh. u. Unterr.; Gesundh.- u. Sozialw.	3 341	43	314	655
27	R-U	Kunst, Unterhaltung und Erholung; sonst. Dienstleistg.; Priv. Haushalte; Exterr. Org.	966	23	161	173
28	Zusammen ²⁾		47 846	891	5 955	8 616
Insgesamt						
29	A	Land- u. Forstwirtschaft, Fischerei	8 073	486	723	692
30	B-F	Produzierendes Gewerbe	186 702	5 520	12 682	13 021
31	B-E	Produzierendes Gewerbe ohne Baugewerbe	141 602	3 432	8 948	10 184
32	C	Verarbeitendes Gewerbe	128 117	3 148	8 097	9 247
33	F	Baugewerbe	45 100	2 088	3 734	2 837
34	G-U	Dienstleistungsbereiche	218 350	6 101	18 223	19 746
35	G-I	Handel, Verkehr, Gastgewerbe	81 155	3 030	7 683	7 054
36	J	Information und Kommunikation	10 675	167	806	1 141
37	K	Finanz- u. Versicherungsdienstleistg.	3 573	90	321	291
38	L	Grundstücks- und Wohnungswesen	3 178	32	136	124
39	M-N	Freiberufl., wissenschaftl., techn. Dienst- leistg.; sonst. wirtschaftl. Dienstleistg.	48 888	976	4 460	5 469
40	O-Q	Öff. Verwaltung, Verteidigung, Sozialvers.; Erzieh. u. Unterr.; Gesundh.- u. Sozialw.	60 781	1 583	4 111	4 847
41	R-U	Kunst, Unterhaltung und Erholung; sonst. Dienstleistg.; Priv. Haushalte; Exterr. Org.	10 100	223	706	820
42	Insgesamt ²⁾		413 153	12 107	31 628	33 460

1) Klassifikation der Wirtschaftszweige, Ausgabe 2008 (WZ 2008) - 2) einschließlich Fälle ohne Angabe zur Wirtschaftsgliederung

Arbeitsort am 30.6.2024 nach deutschen und aus-
Wirtschaftsabschnitten und Altersgruppen

Davon im Alter von ... bis unter ... Jahren								Lfd. Nr.
30 bis 35	35 bis 40	40 bis 45	45 bis 50	50 bis 55	55 bis 60	60 bis 65	65 und mehr	
männlich								
552	774	667	439	882	1 180	1 002	150	1
13 766	22 442	23 001	17 943	20 642	23 752	19 901	2 064	2
11 114	18 222	18 193	13 127	15 510	17 917	14 977	.	3
10 131	16 675	16 534	11 883	13 869	15 888	13 216	.	4
2 652	4 220	4 808	4 816	5 132	5 835	4 924	.	5
15 650	23 373	23 502	20 405	21 565	24 221	20 972	4 703	6
5 231	8 230	8 340	7 323	7 929	9 305	7 803	1 613	7
1 173	1 694	1 466	1 077	1 012	912	683	104	8
253	380	359	500	.	429	.	.	9
152	295	362	416	.	565	.	.	10
3 277	4 394	4 366	3 767	3 847	4 521	3 952	1 088	11
4 858	7 305	7 496	6 355	6 651	7 211	6 619	1 416	12
706	1 075	1 113	967	1 118	1 278	1 160	325	13
29 969	46 590	47 175	38 789	43 093	49 157	41 882	6 919	14
119	103	85	78	66	47	22	6	15
2 816	2 458	1 994	1 791	1 368	940	499	102	16
2 176	1 780	1 376	1 209	961	646	362	.	17
2 044	1 672	1 301	1 169	936	626	351	.	18
640	678	618	582	407	294	137	.	19
5 293	4 127	3 047	2 612	2 226	1 482	872	230	20
1 947	1 601	1 175	1 021	899	538	339	94	21
177	128	62	34	10	17	9	3	22
10	4	8	5	.	4	.	.	23
14	16	16	13	.	8	.	.	24
2 157	1 614	1 340	1 271	1 101	770	421	97	25
826	631	337	202	137	101	68	27	26
162	133	109	66	64	44	26	5	27
8 228	6 688	5 127	4 481	3 660	2 469	1 393	338	28
671	877	752	517	948	1 227	1 024	156	29
16 582	24 900	24 995	19 734	22 010	24 692	20 400	2 166	30
13 290	20 002	19 569	14 336	16 471	18 563	15 339	1 468	31
12 175	18 347	17 835	13 052	14 805	16 514	13 567	1 330	32
3 292	4 898	5 426	5 398	5 539	6 129	5 061	698	33
20 943	27 500	26 549	23 017	23 791	25 703	21 844	4 933	34
7 178	9 831	9 515	8 344	8 828	9 843	8 142	1 707	35
1 350	1 822	1 528	1 111	1 022	929	692	107	36
263	384	367	505	550	433	299	70	37
166	311	378	429	473	573	465	91	38
5 434	6 008	5 706	5 038	4 948	5 291	4 373	1 185	39
5 684	7 936	7 833	6 557	6 788	7 312	6 687	1 443	40
868	1 208	1 222	1 033	1 182	1 322	1 186	330	41
38 197	53 278	52 302	43 270	46 753	51 626	43 275	7 257	42

Noch: 5. Sozialversicherungspflichtig Beschäftigte am
ländischen Beschäftigten, zusammengefasst

Lfd. Nr.	Staatsangehörigkeit		Insgesamt			
	Wirtschaftsgliederung ¹⁾			unter 20	20 bis 25	25 bis 30
weiblich						
Deutsche Beschäftigte						
1	A	Land- u. Forstwirtschaft, Fischerei	3 606	152	214	174
2	B-F	Produzierendes Gewerbe	57 146	924	2 295	2 627
3	B-E	Produzierendes Gewerbe ohne Baugewerbe	50 935	.	2 032	2 377
4	C	Verarbeitendes Gewerbe	47 240	.	1 895	2 181
5	F	Baugewerbe	6 211	.	263	250
6	G-U	Dienstleistungsbereiche	292 304	5 988	17 510	19 334
7	G-I	Handel, Verkehr, Gastgewerbe	66 397	1 861	4 462	3 704
8	J	Information und Kommunikation	5 632	.	332	586
9	K	Finanz- u. Versicherungsdienstleistg.	7 075	.	360	352
10	L	Grundstücks- und Wohnungswesen	3 344	.	186	178
11	M-N	Freiberufl., wissenschaftl., techn. Dienst- leistg.; sonst. wirtschaftl. Dienstleistg.	35 286	555	1 964	2 412
12	O-Q	Öff. Verwaltung, Verteidigung, Sozialvers.; Erzieh. u. Unterr.; Gesundh.- u. Sozialw.	157 800	3 031	9 390	11 073
13	R-U	Kunst, Unterhaltung und Erholung; sonst. Dienstleistg.; Priv. Haushalte; Exterr. Org.	16 770	331	816	1 029
14	Zusammen ²⁾		353 091	7 064	20 019	22 136
Ausländische Beschäftigte						
15	A	Land- u. Forstwirtschaft, Fischerei	415	15	51	54
16	B-F	Produzierendes Gewerbe	5 719	75	603	874
17	B-E	Produzierendes Gewerbe ohne Baugewerbe	5 522	.	586	848
18	C	Verarbeitendes Gewerbe	5 457	.	584	838
19	F	Baugewerbe	197	.	17	26
20	G-U	Dienstleistungsbereiche	19 590	415	2 622	3 179
21	G-I	Handel, Verkehr, Gastgewerbe	6 233	144	929	1 049
22	J	Information und Kommunikation	337	.	19	85
23	K	Finanz- u. Versicherungsdienstleistg.	93	.	12	13
24	L	Grundstücks- und Wohnungswesen	84	.	4	10
25	M-N	Freiberufl., wissenschaftl., techn. Dienst- leistg.; sonst. wirtschaftl. Dienstleistg.	6 302	155	986	1 033
26	O-Q	Öff. Verwaltung, Verteidigung, Sozialvers.; Erzieh. u. Unterr.; Gesundh.- u. Sozialw.	5 486	97	587	851
27	R-U	Kunst, Unterhaltung und Erholung; sonst. Dienstleistg.; Priv. Haushalte; Exterr. Org.	1 055	11	85	138
28	Zusammen ²⁾		25 724	505	3 276	4 107
Insgesamt						
29	A	Land- u. Forstwirtschaft, Fischerei	4 021	167	265	228
30	B-F	Produzierendes Gewerbe	62 865	999	2 898	3 501
31	B-E	Produzierendes Gewerbe ohne Baugewerbe	56 457	861	2 618	3 225
32	C	Verarbeitendes Gewerbe	52 697	802	2 479	3 019
33	F	Baugewerbe	6 408	138	280	276
34	G-U	Dienstleistungsbereiche	311 894	6 403	20 132	22 513
35	G-I	Handel, Verkehr, Gastgewerbe	72 630	2 005	5 391	4 753
36	J	Information und Kommunikation	5 969	59	351	671
37	K	Finanz- u. Versicherungsdienstleistg.	7 168	108	372	365
38	L	Grundstücks- und Wohnungswesen	3 428	51	190	188
39	M-N	Freiberufl., wissenschaftl., techn. Dienst- leistg.; sonst. wirtschaftl. Dienstleistg.	41 588	710	2 950	3 445
40	O-Q	Öff. Verwaltung, Verteidigung, Sozialvers.; Erzieh. u. Unterr.; Gesundh.- u. Sozialw.	163 286	3 128	9 977	11 924
41	R-U	Kunst, Unterhaltung und Erholung; sonst. Dienstleistg.; Priv. Haushalte; Exterr. Org.	17 825	342	901	1 167
42	Insgesamt ²⁾		378 815	7 569	23 295	26 243

1) Klassifikation der Wirtschaftszweige, Ausgabe 2008 (WZ 2008) - 2) einschließlich Fälle ohne Angabe zur Wirtschaftsgliederung

Arbeitsort am 30.6.2024 nach deutschen und aus-
Wirtschaftsabschnitten und Altersgruppen

Davon im Alter von ... bis unter ... Jahren								Lfd. Nr.
30 bis 35	35 bis 40	40 bis 45	45 bis 50	50 bis 55	55 bis 60	60 bis 65	65 und mehr	
weiblich								
240	327	398	341	458	671	579	52	1
3 902	6 499	7 367	6 163	7 888	10 154	8 601	726	2
3 528	5 845	6 576	5 386	6 980	9 135	7 752	.	3
3 230	5 379	6 031	4 922	6 511	8 586	7 283	.	4
374	654	791	777	908	1 019	849	.	5
24 255	37 696	37 398	32 265	35 215	42 556	36 224	3 863	6
4 602	7 522	8 176	7 386	8 984	10 453	8 410	837	7
716	982	812	607	490	553	453	.	8
456	741	728	794	.	1 215	.	.	9
235	401	420	416	.	505	.	.	10
2 971	4 436	4 544	4 054	4 141	5 002	4 496	711	11
13 852	21 414	20 467	17 041	17 836	22 501	19 350	1 845	12
1 423	2 200	2 251	1 967	2 017	2 327	2 108	301	13
28 402	44 525	45 168	38 772	43 567	53 387	45 409	4 642	14
36	40	41	66	52	34	21	5	15
758	775	673	736	664	396	144	21	16
724	742	643	719	645	383	139	.	17
709	735	634	710	637	379	138	.	18
34	33	30	17	19	13	5	.	19
2 961	2 654	2 280	2 198	1 669	1 022	473	117	20
821	746	681	703	563	387	170	40	21
93	64	35	15	11	4	5	.	22
14	15	15	5	.	6	.	.	23
10	16	13	10	.	5	.	.	24
852	722	675	777	601	326	132	43	25
1 007	938	720	547	373	227	123	16	26
164	153	141	141	102	67	38	15	27
3 755	3 469	2 994	3 000	2 385	1 452	638	143	28
276	367	439	407	510	705	600	57	29
4 660	7 274	8 040	6 899	8 552	10 550	8 745	747	30
4 252	6 587	7 219	6 105	7 625	9 518	7 891	556	31
3 939	6 114	6 665	5 632	7 148	8 965	7 421	513	32
408	687	821	794	927	1 032	854	191	33
27 216	40 350	39 678	34 463	36 884	43 578	36 697	3 980	34
5 423	8 268	8 857	8 089	9 547	10 840	8 580	877	35
809	1 046	847	622	501	557	458	48	36
470	756	743	799	1 343	1 221	931	60	37
245	417	433	426	423	510	481	64	38
3 823	5 158	5 219	4 831	4 742	5 328	4 628	754	39
14 859	22 352	21 187	17 588	18 209	22 728	19 473	1 861	40
1 587	2 353	2 392	2 108	2 119	2 394	2 146	316	41
32 157	47 994	48 162	41 772	45 952	54 839	46 047	4 785	42

6. Ausländische sozialversicherungspflichtig Beschäftigte am Arbeitsort am 30.6.2024 nach zusammen

Lfd. Nr.	Wirtschaftsgliederung ¹⁾ Alter von ... bis unter ... Jahren		Insgesamt	Darunter mit EU-Mitgliedstaaten darunter						
				EU-27 zusammen						
					Bulgarien	Italien	Polen	Rumänien	Slowakei	Tschechien
Insgesamt										
1	A	Land- u. Forstwirtschaft, Fischerei	1 164	858	17	-	395	392	11	6
2	B-F	Produzierendes Gewerbe	22 369	13 410	738	155	4 836	3 948	677	590
3	B-E	Produzierendes Gewerbe ohne Baugewerbe	17 754	10 418	511	128	3 640	3 223	630	503
4	C	Verarbeitendes Gewerbe	17 034	10 056	499	123	3 547	3 051	615	495
5	F	Baugewerbe	4 615	2 992	227	27	1 196	725	47	87
6	G-U	Dienstleistungsbereiche	50 036	23 082	1 623	749	9 422	4 864	1 107	1 074
7	G-I	Handel, Verkehr, Gastgewerbe	17 989	7 739	512	389	3 255	1 462	345	235
8	J	Information und Kommunikation	984	252	27	27	42	23	.	10
9	K	Finanz- u. Versicherungsdienstleistg.	153	53	5	.	18	5	.	.
10	L	Grundstücks- und Wohnungswesen	189	76	10	.	30	17	-	.
11	M-N	Freiberufl., wissenschaftl., techn. Dienst- leistg.; sonst. wirtschaftl. Dienstleistg.	19 873	12 051	829	142	5 601	2 666	603	678
12	O-Q	Öff. Verwaltung, Verteidigung, Sozialvers.; Erzieh. u. Unterr.; Gesundh.- u. Sozialw.	8 827	2 182	161	132	369	449	134	128
13	R-U	Kunst, Unterhaltung und Erholung; sonst. Dienstleistg.; Priv. Haushalte; Exterr. Org.	2 021	729	79	55	107	242	15	19
14	unter 20		1 396	648	49	11	211	259	40	9
15	20 bis 25		9 231	4 046	199	91	1 605	1 319	193	96
16	25 bis 30		12 723	5 190	212	151	2 277	1 314	242	123
17	30 bis 35		11 983	5 256	301	149	2 072	1 249	251	218
18	35 bis 40		10 157	4 937	335	124	1 759	1 304	286	244
19	40 bis 45		8 121	4 300	307	91	1 586	1 022	238	258
20	45 bis 50		7 481	4 739	341	102	1 851	1 140	207	274
21	50 bis 55		6 045	4 019	299	92	1 567	891	171	216
22	55 bis 60		3 921	2 651	196	61	1 037	533	98	162
23	60 bis 65		2 031	1 261	105	20	553	141	63	62
24	65 und mehr		481	303	34	12	135	32	6	8
25	Insgesamt ²⁾		73 570	37 350	2 378	904	14 653	9 204	1 795	1 670
darunter weiblich										
26	A	Land- u. Forstwirtschaft, Fischerei	415	307	4	-	161	132	.	.
27	B-F	Produzierendes Gewerbe	5 719	3 877	181	34	1 295	1 322	.	.
28	B-E	Produzierendes Gewerbe ohne Baugewerbe	5 522	3 782	169	31	1 278	1 305	246	144
29	C	Verarbeitendes Gewerbe	5 457	3 755	169	31	1 272	1 296	245	144
30	F	Baugewerbe	197	95	12	3	17	17	.	.
31	G-U	Dienstleistungsbereiche	19 590	9 172	690	247	3 392	2 189	455	328
32	G-I	Handel, Verkehr, Gastgewerbe	6 233	3 045	193	91	1 346	553	153	99
33	J	Information und Kommunikation	337	92	9	.	13	10	6	5
34	K	Finanz- u. Versicherungsdienstleistg.	93	30	.	.	9	5	-	.
35	L	Grundstücks- und Wohnungswesen	84	33	.	-	9	9	-	.
36	M-N	Freiberufl., wissenschaftl., techn. Dienst- leistg.; sonst. wirtschaftl. Dienstleistg.	6 302	4 040	317	43	1 654	1 163	195	112
37	O-Q	Öff. Verwaltung, Verteidigung, Sozialvers.; Erzieh. u. Unterr.; Gesundh.- u. Sozialw.	5 486	1 520	111	75	288	321	96	97
38	R-U	Kunst, Unterhaltung und Erholung; sonst. Dienstleistg.; Priv. Haushalte; Exterr. Org.	1 055	412	51	28	73	128	5	12
39	unter 20		505	264	18	.	99	101	.	.
40	20 bis 25		3 276	1 709	68	25	766	553	66	30
41	25 bis 30		4 107	2 049	70	72	906	507	90	36
42	30 bis 35		3 755	1 752	107	33	651	428	105	52
43	35 bis 40		3 469	1 591	114	45	459	478	101	62
44	40 bis 45		2 994	1 451	121	30	404	435	94	72
45	45 bis 50		3 000	1 724	147	34	554	510	88	82
46	50 bis 55		2 385	1 471	117	20	516	383	79	76
47	55 bis 60		1 452	902	71	14	326	197	38	43
48	60 bis 65		638	351	30	5	135	38	24	15
49	65 und mehr		143	92	12	.	32	13	.	.
50	Zusammen ²⁾		25 724	13 356	875	281	4 848	3 643	704	475

1) Klassifikation der Wirtschaftszweige, Ausgabe 2008 (WZ 2008) - 2) einschließlich Fälle „ohne Angabe“

gefassten Wirtschaftsabschnitten, Altersgruppen und ausgewählten Staatsangehörigkeiten

Staatsangehörigkeit eines												Lfd. Nr.
	anderen Staates											
	Afghanistan	Albanien	Arabische Republik Syrien	Volks-republik China	Eritrea	Indien	Irak	Russische Föderation	Türkei	Ukraine	Vietnam	
Ungarn												
Insgesamt												
11	.	.	9	.	.	4	.	8	.	172	10	1
762	.	.	951	.	.	318	.	444	.	1 413	440	2
637	712	108	809	586	231	309	197	386	231	1 127	343	3
613	678	105	778	585	227	300	192	368	223	1 090	336	4
125	.	.	142	.	.	9	.	58	.	286	97	5
1 253	1 913	601	4 419	616	573	1 542	890	1 311	1 059	3 230	1 719	6
441	725	241	1 895	122	259	688	370	317	563	1 110	1 050	7
12	17	4	63	17	.	98	.	89	32	66	13	8
4	.	.	12	-	-	.	-	13	12	16	.	9
3	.	.	6	11	7	29	.	10
561	958	157	1 375	299	254	390	317	296	232	1 123	66	11
186	160	178	837	164	40	351	109	527	166	704	489	12
46	47	18	231	.	16	.	86	58	47	182	96	13
23	86	16	135	.	4	12	30	26	23	157	90	14
160	672	79	869	67	80	364	165	113	133	556	774	15
246	906	153	1 243	350	239	703	209	191	261	546	433	16
299	482	177	1 138	355	258	361	270	208	228	536	240	17
256	268	126	815	221	127	178	188	251	226	694	106	18
240	146	88	501	90	57	119	126	258	180	787	86	19
268	79	76	292	56	28	74	59	218	161	662	76	20
265	58	47	184	32	17	29	49	218	148	472	101	21
147	20	14	135	23	.	12	29	146	80	237	114	22
99	.	.	57	9	.	8	.	102	44	134	132	23
23	.	.	10	.	-	4	.	32	6	34	17	24
2 026	2 724	792	5 379	1 207	813	1 864	1 131	1 763	1 490	4 815	2 169	25
darunter weiblich												
.	.	.	-	.	-	.	-	4	-	77	6	26
.	.	.	39	.	12	.	17	144	56	550	134	27
223	26	22	39	115	12	68	.	134	38	530	.	28
220	26	22	39	114	12	65	.	128	38	520	.	29
.	.	.	-	.	-	.	.	10	18	20	.	30
524	195	317	651	300	76	455	153	855	263	2 173	985	31
182	66	102	206	48	30	134	59	191	115	681	532	32
7	.	.	8	11	-	36	.	42	6	31	.	33
.	-	.	.	-	-	.	-	11	4	15	.	34
.	.	-	.	.	.	-	-	7	3	12	.	35
159	42	71	89	136	20	109	30	157	47	709	34	36
143	72	134	290	97	22	172	51	403	81	582	354	37
29	11	7	51	44	7	143	60	38
9	14	5	18	-	.	5	10	13	6	56	50	39
67	47	35	74	12	18	122	38	57	16	304	418	40
105	43	80	108	124	23	199	20	89	75	277	208	41
108	34	67	133	119	15	103	28	114	52	260	127	42
98	42	61	104	73	18	41	22	146	54	396	57	43
80	13	38	101	33	7	28	22	158	39	485	44	44
104	16	30	66	23	.	23	12	140	28	441	52	45
106	11	15	45	15	.	.	10	131	27	329	57	46
51	.	4	26	15	-	.	8	86	14	158	60	47
21	.	6	.	.	.	-	-	57	8	81	47	48
9	-	-	.	.	-	-	-	12	-	13	5	49
758	224	341	690	418	88	525	170	1 003	319	2 800	1 125	50

7. Sozialversicherungspflichtig Beschäftigte am Arbeitsort in den kreisfreien

Schl.- Nr. ¹⁾	Kreisfreie Stadt Landkreis Land	Insgesamt ²⁾	Darunter im				
			Land- und Forst- wirt- schaft, Fischerei (A)	Produ- zierendes Gewerbe (B-F)	davon		
					Produ- zierendes Gewerbe ohne Baugewerbe (B-E)	darunter Verarbei- tendes Gewerbe (C)	Bau- gewerbe (F)
Insgesamt							
16 0 51	Stadt Erfurt	114 159	338	15 167	10 047	6 235	5 120
16 0 52	Stadt Gera	38 519	71	6 825	5 023	4 316	1 802
16 0 53	Stadt Jena	61 209	. ⁴⁾	14 804 ⁴⁾	12 685 ⁴⁾	12 028	2 119
16 0 54	Stadt Suhl	14 098	. ⁴⁾	2 829 ⁴⁾	2 237 ⁴⁾	1 984	592
16 0 55	Stadt Weimar	25 390	. ⁴⁾	3 487 ⁴⁾	2 540 ⁴⁾	2 078	947
16 0 61	Eichsfeld	35 631	579	14 263	10 514	10 080	3 749
16 0 62	Nordhausen	29 122	450	9 111	6 951	6 039	2 160
16 0 63	Wartburgkreis	60 331	903	24 345	21 273	19 132	3 072
16 0 64	Unstrut-Hainich-Kreis	34 305	803	9 726	6 863	6 181	2 863
16 0 65	Kyffhäuserkreis	18 994	534	6 651	5 191	4 537	1 460
16 0 66	Schmalkalden-Meiningen	42 374	721	15 203	12 375	11 526	2 828
16 0 67	Gotha	48 152	652	17 963	15 054	14 188	2 909
16 0 68	Sömmerda	22 550	849	9 272	7 498	7 220	1 774
16 0 69	Hildburghausen	18 405	583	7 945	6 178	5 921	1 767
16 0 70	Ilm-Kreis	40 534	409	17 524	14 610	13 926	2 914
16 0 71	Weimarer Land	25 824	660	8 597	5 810	5 497	2 787
16 0 72	Sonneberg	18 522	145	8 907	7 774	7 347	1 133
16 0 73	Saalfeld-Rudolstadt	33 929	618	12 529	10 121	9 262	2 408
16 0 74	Saale-Holzland-Kreis	26 637	996	10 070	7 815	7 451	2 255
16 0 75	Saale-Orla-Kreis	27 420	1 334	12 183	10 027	9 606	2 156
16 0 76	Greiz	28 833	818	12 274	9 324	8 785	2 950
16 0 77	Altenburger Land	27 030	575	9 948	8 205	7 475	1 743
16	Thüringen	791 968	12 094	249 567	198 059	180 814	51 508
darunter weiblich							
16 0 51	Stadt Erfurt	57 246	172	3 095	2 456	1 566	639
16 0 52	Stadt Gera	20 313	26	1 813	1 618	1 451	195
16 0 53	Stadt Jena	30 227	. ⁴⁾	4 125 ⁴⁾	3 833 ⁴⁾	3 623	292
16 0 54	Stadt Suhl	7 858	. ⁴⁾	846 ⁴⁾	755 ⁴⁾	682	91
16 0 55	Stadt Weimar	13 763	. ⁴⁾	897 ⁴⁾	773 ⁴⁾	640	124
16 0 61	Eichsfeld	15 648	146	3 546	3 091	3 015	455
16 0 62	Nordhausen	13 772	130	1 759	1 518	1 381	241
16 0 63	Wartburgkreis	27 145	335	5 928	5 473	5 146	455
16 0 64	Unstrut-Hainich-Kreis	17 310	252	2 072	1 748	1 599	324
16 0 65	Kyffhäuserkreis	9 670	127	1 748	1 537	1 431	211
16 0 66	Schmalkalden-Meiningen	20 877	180	3 993	3 625	3 401	368
16 0 67	Gotha	22 194	219	4 829	4 444	4 200	385
16 0 68	Sömmerda	9 858	271	2 708	2 460	2 403	248
16 0 69	Hildburghausen	8 490	184	2 031	1 817	1 771	214
16 0 70	Ilm-Kreis	16 777	138	4 085	3 790	3 634	295
16 0 71	Weimarer Land	11 825	176	1 818	1 525	1 467	293
16 0 72	Sonneberg	8 601	63	2 745	2 611	2 526	134
16 0 73	Saalfeld-Rudolstadt	16 714	226	3 293	2 987	2 801	306
16 0 74	Saale-Holzland-Kreis	12 130	357	2 708	2 424	2 322	284
16 0 75	Saale-Orla-Kreis	12 306	515	3 076	2 808	2 720	268
16 0 76	Greiz	12 900	288	3 245	2 870	2 764	375
16 0 77	Altenburger Land	13 191	188	2 533	2 322	2 154	211
16	Thüringen	378 815	4 021	62 865	56 457	52 697	6 408

1) Regionalschlüssel gemäß amtlichem Gemeindeverzeichnis - 2) einschließlich Fälle ohne Angabe zur wirtschaftlichen Gliederung - 3) Klassifikation der Wirtschaftszeige, Ausgabe 2008 (WZ 2008) - 4) Aus Gründen der Geheimhaltung beinhalten die Zusammenfassungen B-F und B-E auch den Wirtschaftsabschnitt A.

Städten und Landkreisen am 30.6.2024 nach zusammengefassten Wirtschaftsabschnitten

Wirtschaftsabschnitt ³⁾								Schl.- Nr. ¹⁾
Dienstleistungs- bereiche (G-U)	davon							
	Handel, Verkehr, Gastgewerbe (G-I)	Information und Kommunikation (J)	Finanz-und Versicherungs- dienst- leistg. (K)	Grundstücks- und Wohnungs- wesen (L)	Freiberufl., wissenschaftl., techn. Dienst- leistg.; sonst. wirtschaftl. Dienstleistg. (M-N)	Öff. Verwaltung, Verteidigung, Sozialvers.; Erzieh. u. Unterr.; Gesundh.- u. Sozialw. (O-Q)	Kunst, Unterhaltung und Erholung; sonst. Dienstleistg.; Priv. Haushalte; Exterr. Org. (R-U)	
Insgesamt								
98 654	25 726	6 236	2 881	1 225	24 219	31 798	6 569	16 0 51
31 623	9 641	1 699	738	781	4 532	12 930	1 302	16 0 52
46 381	7 573	3 320	788	911	9 136	22 196	2 457	16 0 53
11 269	2 725	214	322	179	2 299	5 103	427	16 0 54
21 903	4 678	479	324	244	4 992	8 949	2 237	16 0 55
20 780	6 453	145	382	189	3 610	9 115	886	16 0 61
19 552	5 778	146	449	243	2 167	9 967	802	16 0 62
35 083	11 008	393	855	447	6 422	14 532	1 426	16 0 63
23 776	6 369	116	471	201	3 760	11 047	1 812	16 0 64
11 801	3 470	33	268	189	1 430	5 701	710	16 0 65
26 450	8 604	391	403	161	3 691	11 276	1 924	16 0 66
29 537	11 244	455	427	290	4 833	11 362	926	16 0 67
12 424	4 272	254	106	101	1 658	5 141	892	16 0 68
9 877	2 653	94	197	81	1 187	5 069	596	16 0 69
22 601	7 044	1 569	359	268	3 397	9 232	732	16 0 70
16 567	5 956	85	101	139	1 905	7 800	581	16 0 71
9 470	2 792	86	191	88	2 017	4 011	285	16 0 72
20 782	6 130	265	397	245	2 385	10 323	1 037	16 0 73
15 568	6 217	68	214	148	1 814	6 567	540	16 0 74
13 903	4 500	118	326	144	1 344	6 807	664	16 0 75
15 736	5 503	208	174	173	1 924	7 268	486	16 0 76
16 507	5 449	270	368	159	1 754	7 873	634	16 0 77
530 244	153 785	16 644	10 741	6 606	90 476	224 067	27 925	16
darunter weiblich								
53 979	11 165	2 058	1 826	664	12 206	22 038	4 022	16 0 51
18 474	3 979	990	507	437	2 284	9 480	797	16 0 52
26 089	3 613	1 101	467	376	4 106	14 948	1 478	16 0 53
7 012	1 279	97	223	98	1 158	3 889	268	16 0 54
12 866	2 350	157	204	150	2 068	6 548	1 389	16 0 55
11 952	2 907	41	255	90	1 207	6 859	593	16 0 61
11 878	2 556	40	298	131	877	7 433	543	16 0 62
20 882	5 516	149	543	249	2 564	10 936	925	16 0 63
14 986	3 234	33	331	102	1 548	8 282	1 456	16 0 64
7 791	2 069	6	191	108	730	4 191	496	16 0 65
16 704	4 836	119	289	72	1 889	8 253	1 246	16 0 66
17 146	5 360	234	321	153	1 916	8 546	616	16 0 67
6 876	1 835	75	69	49	570	3 778	500	16 0 68
6 275	1 429	47	127	32	573	3 724	343	16 0 69
12 554	3 296	470	256	149	1 552	6 398	433	16 0 70
9 831	2 646	21	68	70	849	5 823	354	16 0 71
5 793	1 476	27	152	48	1 035	2 889	166	16 0 72
13 195	3 079	127	282	128	1 208	7 719	652	16 0 73
9 062	2 503	14	142	65	971	5 000	367	16 0 74
8 715	2 250	16	236	81	663	5 042	427	16 0 75
9 364	2 514	52	131	82	810	5 430	345	16 0 76
10 470	2 738	95	250	94	804	6 080	409	16 0 77
311 894	72 630	5 969	7 168	3 428	41 588	163 286	17 825	16

8. Sozialversicherungspflichtig Beschäftigte am Arbeitsort in den kreisfreien Städten und Landkreisen am 30.6.2024 nach deutschen und ausländischen Beschäftigten sowie Vollzeit- und Teilzeitbeschäftigten

Kreisfreie Stadt Landkreis Land	Insgesamt ¹⁾	Und zwar			
		deutsche	ausländische	Vollzeit- beschäftigte	Teilzeit- beschäftigte
Insgesamt					
Stadt Erfurt	114 159	101 243	12 916	78 240	35 919
Stadt Gera	38 519	34 046	4 473	26 006	12 513
Stadt Jena	61 209	55 367	5 842	40 788	20 421
Stadt Suhl	14 098	12 695	1 403	9 699	4 399
Stadt Weimar	25 390	22 751	2 639	15 692	9 698
Eichsfeld	35 631	32 094	3 537	24 467	11 164
Nordhausen	29 122	27 209	1 913	19 914	9 208
Wartburgkreis	60 331	55 291	5 040	43 893	16 438
Unstrut-Hainich-Kreis	34 305	31 290	3 015	22 916	11 389
Kyffhäuserkreis	18 994	18 111	883	12 785	6 209
Schmalkalden-Meiningen	42 374	38 178	4 196	29 578	12 796
Gotha	48 152	42 252	5 900	35 789	12 363
Sömmerda	22 550	20 827	1 723	16 681	5 869
Hildburghausen	18 405	17 029	1 376	13 082	5 323
Ilm-Kreis	40 534	36 468	4 066	30 060	10 474
Weimarer Land	25 824	22 967	2 857	17 947	7 877
Sonneberg	18 522	16 135	2 387	14 301	4 221
Saalfeld-Rudolstadt	33 929	32 421	1 508	22 819	11 110
Saale-Holzland-Kreis	26 637	24 190	2 447	19 690	6 947
Saale-Orla-Kreis	27 420	25 450	1 970	19 580	7 840
Greiz	28 833	27 201	1 632	20 637	8 196
Altenburger Land	27 030	25 183	1 847	18 280	8 750
Thüringen	791 968	718 398	73 570	552 844	239 124
darunter weiblich					
Stadt Erfurt	57 246	52 489	4 757	30 518	26 728
Stadt Gera	20 313	19 111	1 202	10 743	9 570
Stadt Jena	30 227	27 833	2 394	15 945	14 282
Stadt Suhl	7 858	7 231	627	4 292	3 566
Stadt Weimar	13 763	12 828	935	6 548	7 215
Eichsfeld	15 648	14 792	856	6 194	9 454
Nordhausen	13 772	13 161	611	6 370	7 402
Wartburgkreis	27 145	25 366	1 779	13 509	13 636
Unstrut-Hainich-Kreis	17 310	16 540	770	7 688	9 622
Kyffhäuserkreis	9 670	9 377	293	4 564	5 106
Schmalkalden-Meiningen	20 877	19 200	1 677	10 358	10 519
Gotha	22 194	19 944	2 250	12 186	10 008
Sömmerda	9 858	9 249	609	5 176	4 682
Hildburghausen	8 490	8 016	474	4 175	4 315
Ilm-Kreis	16 777	15 484	1 293	8 852	7 925
Weimarer Land	11 825	10 809	1 016	6 001	5 824
Sonneberg	8 601	7 618	983	5 145	3 456
Saalfeld-Rudolstadt	16 714	16 125	589	7 699	9 015
Saale-Holzland-Kreis	12 130	11 207	923	6 653	5 477
Saale-Orla-Kreis	12 306	11 712	594	5 919	6 387
Greiz	12 900	12 423	477	6 335	6 565
Altenburger Land	13 191	12 576	615	6 071	7 120
Thüringen	378 815	353 091	25 724	190 941	187 874

1) einschließlich Fälle „ohne Angabe“

**9. Sozialversicherungspflichtig Beschäftigte am Wohnort am 30.6.2024 nach Berufsbereichen,
-abschnitten und ausgewählten -gruppen sowie beruflicher Ausbildung**

KIdB 2010 ¹⁾	Berufsbereiche und Berufshauptgruppen	Insgesamt ²⁾	Darunter			
			mit beruflichem Ausbildungsabschluss			ohne beruflichen Ausbildungs- abschluss
			zusammen	davon mit		
				anerkanntem Berufsab- schluss ³⁾	akademischem Berufsab- schluss ⁴⁾	
Insgesamt						
1	Land-, Forst- und Tierwirtschaft und Gartenbau	15 945	13 091	11 704	1 387	1 776
2	Rohstoffgewinnung, Produktion und Fertigung	206 425	174 082	157 178	16 904	21 286
21	Rohstoffgewinnung und -aufbereitung, Glas- und Keramikherstellung	7 655	6 574	6 281	293	718
22	Kunststoffherstellung und -verarbeitung, Holzbe- und -verarbeitung	18 700	15 405	15 070	335	2 259
23	Papier- und Druckberufe, technische Mediengestaltung	5 706	4 804	4 320	484	693
24	Metallerzeugung und -bearbeitung, Metallbauberufe	40 671	34 476	33 567	909	4 256
25	Maschinen- und Fahrzeugtechnikberufe	53 015	44 452	42 012	2 440	6 087
26	Mechatronik-, Energie- und Elektroberufe	28 819	24 878	22 219	2 659	2 844
27	Technische Forschungs-, Entwicklungs-, Konstruktions- und Produktionssteuerungsberufe	25 250	23 820	14 814	9 006	788
28	Textil- und Lederberufe	3 684	3 085	2 981	104	361
29	Lebensmittelherstellung und -verarbeitung	22 925	16 588	15 914	674	3 280
3	Bau, Architektur, Vermessung und Gebäudetechnik	60 052	52 083	46 907	5 176	4 481
31	Bauplanungs-, Architektur- und Vermessungsberufe	7 081	6 534	2 969	3 565	308
32	Hoch- und Tiefbauberufe	18 773	15 450	14 632	818	1 748
33	(Innen-)Ausbauberufe	9 746	8 230	8 135	95	895
34	Gebäude- und versorgungstechnische Berufe	24 452	21 869	21 171	698	1 530
4	Naturwissenschaft, Geografie und Informatik	23 870	21 481	11 321	10 160	1 620
41	Mathematik-, Biologie-, Chemie- und Physikberufe	6 834	6 317	4 157	2 160	363
42	Geologie-, Geografie- und Umweltschutzberufe	1 259	1 178	577	601	54
43	Informatik-, Informations- und Kommunikationstechnologieberufe	15 777	13 986	6 587	7 399	1 203
5	Verkehr, Logistik, Schutz und Sicherheit	120 949	91 668	87 643	4 025	14 889
51	Verkehrs- und Logistikberufe (außer Fahrzeugführung)	59 301	41 083	38 873	2 210	9 500
52	Führer/innen von Fahrzeug- und Transportgeräten	33 617	29 502	28 997	505	1 694
53	Schutz-, Sicherheits- und Überwachungsberufe	7 660	6 460	5 562	898	690
54	Reinigungsberufe	20 371	14 623	14 211	412	3 005
6	Kaufmännische Dienstleistungen, Warenhandel, Vertrieb, Hotel und Tourismus	87 992	73 247	65 679	7 568	9 026
61	Einkaufs-, Vertriebs- und Handelsberufe	19 860	18 495	14 037	4 458	772
62	Verkaufsberufe	52 767	43 949	42 210	1 739	5 631
63	Tourismus-, Hotel- und Gaststättenberufe	15 365	10 803	9 432	1 371	2 623
7	Unternehmensorganis., Buchhaltung, Recht und Verwaltung	137 954	128 371	92 366	36 005	5 608
71	Berufe in Unternehmensführung und -organisation	87 003	80 092	57 701	22 391	3 739
72	Berufe in Finanzdienstleistungen, Rechnungswesen und Steuerberatung	24 284	22 913	16 658	6 255	895
73	Berufe in Recht und Verwaltung	26 667	25 366	18 007	7 359	974
8	Gesundheit, Soziales, Lehre und Erziehung	170 144	156 873	118 728	38 145	10 027
81	Medizinische Gesundheitsberufe	73 772	67 905	54 448	13 457	4 730
82	Nichtmedizinische Gesundheits-, Körperpflege- und Wellnessberufe, Medizintechnik	28 906	25 217	23 822	1 395	2 648
83	Erziehung, soziale und hauswirtschaftliche Berufe, Theologie	49 399	46 485	36 594	9 891	2 149
84	Lehrende und ausbildende Berufe	18 067	17 266	3 864	13 402	500
9	Geisteswissenschaften, Kultur und Gestaltung	14 644	12 732	6 861	5 871	1 122
91	Sprach-, literatur-, geistes-, gesellschafts- und wirtschaftswissenschaftliche Berufe	1 566	1 473	400	1 073	62
92	Werbung, Marketing, kaufmännische und redaktionelle Medienberufe	8 911	7 789	4 634	3 155	707
93	Produktdesign, kunsthandwerkliche Berufe, bildende Kunst, Musikinstrumentenbau	1 231	1 025	835	190	127
94	Darstellende und unterhaltende Berufe	2 936	2 445	992	1 453	226
Insgesamt ⁵⁾		843 601	724 379	599 113	125 266	72 911

1) Klassifizierung der Berufe, Ausgabe 2010 - 2) einschl. Fälle „ohne Angabe“ - 3) anerkannte Berufsausbildung, Meister-/Techniker- oder gleichwertiger
Fachschulabschluss - 4) Bachelor, Diplom/Magister/Master/Staatsexamen, Promotion - 5) einschließlich sonstige Berufsbereiche und Fälle ohne Berufsausbildung

Noch: 9. Sozialversicherungspflichtig Beschäftigte am Wohnort am 30.6.2024 nach Berufsbereichen,
-abschnitten und ausgewählten -gruppen sowie beruflicher Ausbildung

KldB 2010 ¹⁾	Berufsbereiche und Berufshauptgruppen	Insgesamt ²⁾	Darunter			
			mit beruflichem Ausbildungsabschluss			ohne beruflichen Ausbildungs- abschluss
			zusammen	davon mit		
				anerkanntem Berufsab- schluss ³⁾	akademischem Berufsab- schluss ⁴⁾	
männlich						
1	Land-, Forst- und Tierwirtschaft und Gartenbau	10 961	8 965	8 122	843	1 292
2	Rohstoffgewinnung, Produktion und Fertigung	163 877	139 301	126 099	13 202	16 595
21	Rohstoffgewinnung und -aufbereitung, Glas- und Keramikherstellung	6 050	5 250	5 034	216	532
22	Kunststoffherstellung und -verarbeitung, Holzbe- und -verarbeitung	15 137	12 567	12 331	236	1 768
23	Papier- und Druckberufe, technische Mediengestaltung	3 711	3 148	2 930	218	431
24	Metallerzeugung und -bearbeitung, Metallbauberufe	36 123	30 795	30 052	743	3 676
25	Maschinen- und Fahrzeugtechnikberufe	45 923	39 117	37 037	2 080	4 881
26	Mechatronik-, Energie- und Elektroberufe	24 843	21 389	19 049	2 340	2 533
27	Technische Forschungs-, Entwicklungs-, Konstruktions- und Produktionssteuerungsberufe	18 653	17 648	10 694	6 954	550
28	Textil- und Lederberufe	1 543	1 240	1 202	38	211
29	Lebensmittelherstellung und -verarbeitung	11 894	8 147	7 770	377	2 013
3	Bau, Architektur, Vermessung und Gebäudetechnik	56 503	48 948	45 401	3 547	4 214
31	Bauplanungs-, Architektur- und Vermessungsberufe	5 205	4 790	2 514	2 276	229
32	Hoch- und Tiefbauberufe	18 387	15 116	14 529	587	1 712
33	(Innen-)Ausbauberufe	9 452	8 010	7 926	84	839
34	Gebäude- und versorgungstechnische Berufe	23 459	21 032	20 432	600	1 434
4	Naturwissenschaft, Geografie und Informatik	17 485	15 546	8 211	7 335	1 324
41	Mathematik-, Biologie-, Chemie- und Physikberufe	3 535	3 218	2 205	1 013	225
42	Geologie-, Geografie- und Umweltschutzberufe	867	808	445	363	41
43	Informatik-, Informations- und Kommunikationstechnologieberufe	13 083	11 520	5 561	5 959	1 058
5	Verkehr, Logistik, Schutz und Sicherheit	83 640	65 056	62 254	2 802	10 313
51	Verkehrs- und Logistikberufe (außer Fahrzeugführung)	40 756	29 038	27 563	1 475	7 002
52	Führer/innen von Fahrzeug- und Transportgeräten	31 694	27 828	27 364	464	1 563
53	Schutz-, Sicherheits- und Überwachungsberufe	5 484	4 592	3 901	691	517
54	Reinigungsberufe	5 706	3 598	3 426	172	1 231
6	Kaufmännische Dienstleistungen, Warenhandel, Vertrieb, Hotel und Tourismus	29 909	24 068	20 164	3 904	3 771
61	Einkaufs-, Vertriebs- und Handelsberufe	11 488	10 678	8 009	2 669	435
62	Verkaufsberufe	13 592	10 523	9 805	718	2 210
63	Tourismus-, Hotel- und Gaststättenberufe	4 829	2 867	2 350	517	1 126
7	Unternehmensorganis., Buchhaltung, Recht und Verwaltung	39 838	36 021	21 668	14 353	2 292
71	Berufe in Unternehmensführung und -organisation	27 575	24 699	14 828	9 871	1 602
72	Berufe in Finanzdienstleistungen, Rechnungswesen und Steuerberatung	6 690	6 106	3 942	2 164	411
73	Berufe in Recht und Verwaltung	5 573	5 216	2 898	2 318	279
8	Gesundheit, Soziales, Lehre und Erziehung	34 327	30 781	18 309	12 472	2 716
81	Medizinische Gesundheitsberufe	13 573	12 235	7 512	4 723	1 116
82	Nichtmedizinische Gesundheits-, Körperpflege- und Wellnessberufe, Medizintechnik	5 508	4 431	4 020	411	766
83	Erziehung, soziale und hauswirtschaftliche Berufe,Theologie	7 221	6 506	4 707	1 799	564
84	Lehrende und ausbildende Berufe	8 025	7 609	2 070	5 539	270
9	Geisteswissenschaften, Kultur und Gestaltung	6 716	5 724	3 264	2 460	582
91	Sprach-, literatur-, geistes-, gesellschafts- und wirtschaftswissenschaftliche Berufe	509	472	136	336	25
92	Werbung, Marketing, kaufmännische und redaktionelle Medienberufe	3 787	3 260	2 000	1 260	328
93	Produktdesign, kunsthandwerkliche Berufe, bildende Kunst, Musikinstrumentenbau	605	515	423	92	56
94	Darstellende und unterhaltende Berufe	1 815	1 477	705	772	173
	Insgesamt ⁵⁾	446 640	374 887	313 954	60 933	44 922

1) Klassifizierung der Berufe, Ausgabe 2010 - 2) einschl. Fälle „ohne Angabe“ - 3) anerkannte Berufsausbildung, Meister-/Techniker- oder gleichwertiger
Fachschulabschluss - 4) Bachelor, Diplom/Magister/Master/Staatsexamen, Promotion - 5) einschließlich sonstige Berufsbereiche und Fälle ohne Berufsausbildung

Noch: 9. Sozialversicherungspflichtig Beschäftigte am Wohnort am 30.6.2024 nach Berufsbereichen,
-abschnitten und ausgewählten -gruppen sowie beruflicher Ausbildung

KIdB 2010 ¹⁾	Berufsbereiche und Berufshauptgruppen	Insgesamt ²⁾	Darunter			
			mit beruflichem Ausbildungsabschluss			ohne beruflichen Ausbildungs- abschluss
			zusammen	davon mit		
				anerkanntem Berufsab- schluss ³⁾	akademischem Berufsab- schluss ⁴⁾	
weiblich						
1	Land-, Forst- und Tierwirtschaft und Gartenbau	4 984	4 126	3 582	544	484
2	Rohstoffgewinnung, Produktion und Fertigung	42 548	34 781	31 079	3 702	4 691
21	Rohstoffgewinnung und -aufbereitung, Glas- und Keramikherstellung	1 605	1 324	1 247	77	186
22	Kunststoffherstellung und -verarbeitung, Holzbe- und -verarbeitung	3 563	2 838	2 739	99	491
23	Papier- und Druckberufe, technische Mediengestaltung	1 995	1 656	1 390	266	262
24	Metallerzeugung und -bearbeitung, Metallbauberufe	4 548	3 681	3 515	166	580
25	Maschinen- und Fahrzeugtechnikberufe	7 092	5 335	4 975	360	1 206
26	Mechatronik-, Energie- und Elektroberufe	3 976	3 489	3 170	319	311
27	Technische Forschungs-, Entwicklungs-, Konstruktions- und Produktionssteuerungsberufe	6 597	6 172	4 120	2 052	238
28	Textil- und Lederberufe	2 141	1 845	1 779	66	150
29	Lebensmittelherstellung und -verarbeitung	11 031	8 441	8 144	297	1 267
3	Bau, Architektur, Vermessung und Gebäudetechnik	3 549	3 135	1 506	1 629	267
31	Bauplanungs-, Architektur- und Vermessungsberufe	1 876	1 744	455	1 289	79
32	Hoch- und Tiefbauberufe	386	334	103	231	36
33	(Innen-)Ausbauberufe	294	220	209	11	56
34	Gebäude- und versorgungstechnische Berufe	993	837	739	98	96
4	Naturwissenschaft, Geografie und Informatik	6 385	5 935	3 110	2 825	296
41	Mathematik-, Biologie-, Chemie- und Physikberufe	3 299	3 099	1 952	1 147	138
42	Geologie-, Geografie- und Umweltschutzberufe	392	370	132	238	13
43	Informatik-, Informations- und Kommunikationstechnologieberufe	2 694	2 466	1 026	1 440	145
5	Verkehr, Logistik, Schutz und Sicherheit	37 309	26 612	25 389	1 223	4 576
51	Verkehrs- und Logistikberufe (außer Fahrzeugführung)	18 545	12 045	11 310	735	2 498
52	Führer/innen von Fahrzeug- und Transportgeräten	1 923	1 674	1 633	41	131
53	Schutz-, Sicherheits- und Überwachungsberufe	2 176	1 868	1 661	207	173
54	Reinigungsberufe	14 665	11 025	10 785	240	1 774
6	Kaufmännische Dienstleistungen, Warenhandel, Vertrieb, Hotel und Tourismus	58 083	49 179	45 515	3 664	5 255
61	Einkaufs-, Vertriebs- und Handelsberufe	8 372	7 817	6 028	1 789	337
62	Verkaufsberufe	39 175	33 426	32 405	1 021	3 421
63	Tourismus-, Hotel- und Gaststättenberufe	10 536	7 936	7 082	854	1 497
7	Unternehmensorganis., Buchhaltung, Recht und Verwaltung	98 116	92 350	70 698	21 652	3 316
71	Berufe in Unternehmensführung und -organisation	59 428	55 393	42 873	12 520	2 137
72	Berufe in Finanzdienstleistungen, Rechnungswesen und Steuerberatung	17 594	16 807	12 716	4 091	484
73	Berufe in Recht und Verwaltung	21 094	20 150	15 109	5 041	695
8	Gesundheit, Soziales, Lehre und Erziehung	135 817	126 092	100 419	25 673	7 311
81	Medizinische Gesundheitsberufe	60 199	55 670	46 936	8 734	3 614
82	Nichtmedizinische Gesundheits-, Körperpflege- und Wellnessberufe, Medizintechnik	23 398	20 786	19 802	984	1 882
83	Erziehung, soziale und hauswirtschaftliche Berufe, Theologie	42 178	39 979	31 887	8 092	1 585
84	Lehrende und ausbildende Berufe	10 042	9 657	1 794	7 863	230
9	Geisteswissenschaften, Kultur und Gestaltung	7 928	7 008	3 597	3 411	540
91	Sprach-, literatur-, geistes-, gesellschafts- und wirtschaftswissenschaftliche Berufe	1 057	1 001	264	737	37
92	Werbung, Marketing, kaufmännische und redaktionelle Medienberufe	5 124	4 529	2 634	1 895	379
93	Produktdesign, kunsthandwerkliche Berufe, bildende Kunst, Musikinstrumentenbau	626	510	412	98	71
94	Darstellende und unterhaltende Berufe	1 121	968	287	681	53
Insgesamt ⁵⁾		396 961	349 492	285 159	64 333	27 989

1) Klassifizierung der Berufe, Ausgabe 2010 - 2) einschl. Fälle „ohne Angabe“ - 3) anerkannte Berufsausbildung, Meister-/Techniker- oder gleichwertiger
Fachschulabschluss - 4) Bachelor, Diplom/Magister/Master/Staatsexamen, Promotion - 5) einschließlich sonstige Berufsbereiche und Fälle ohne Berufsangabe

**10. Sozialversicherungspflichtig Beschäftigte am Wohnort am 30.6.2024 nach Berufsbereichen,
-abschnitten und ausgewählten -gruppen, Geschlecht, Vollzeit- und Teilzeitbeschäftigten,
Auszubildenden sowie nach deutschen und ausländischen Beschäftigten**

KldB 2010 1)	Berufsbereiche und Berufshauptgruppen	Insgesamt ²⁾	Und zwar						
			männlich	weiblich	Vollzeitbe- schäftigte	Teilzeitbe- schäftigte	Auszubildende	deutsche	auslän- dische
								Beschäftigte	
1	Land-, Forst- und Tierwirtschaft und Gartenbau	15 945	10 961	4 984	12 894	3 051	986	14 666	1 279
2	Rohstoffgewinnung, Produktion und Fertigung	206 425	163 877	42 548	187 509	18 916	8 451	184 810	21 615
21	Rohstoffgewinnung und -aufbereitung, Glas- und Keramikherstellung	7 655	6 050	1 605	7 308	347	329	6 949	706
22	Kunststoffherstellung und -verarbeitung, Holzbe- und -verarbeitung	18 700	15 137	3 563	17 697	1 003	644	16 099	2 601
23	Papier- und Druckberufe, technische Mediengestaltung	5 706	3 711	1 995	5 052	654	197	5 339	367
24	Metallerzeugung und -bearbeitung, Metallbauberufe	40 671	36 123	4 548	39 037	1 634	1 287	36 221	4 450
25	Maschinen- und Fahrzeugtechnikberufe	53 015	45 923	7 092	50 504	2 511	2 511	49 497	3 518
26	Mechatronik-, Energie- und Elektroberufe	28 819	24 843	3 976	26 929	1 890	2 213	26 898	1 921
27	Technische Forschungs-, Entwicklungs-, Konstruktions- und Produktionssteuerungsberufe	25 250	18 653	6 597	22 826	2 424	306	24 023	1 227
28	Textil- und Lederberufe	3 684	1 543	2 141	3 099	585	96	3 106	578
29	Lebensmittelherstellung und -verarbeitung	22 925	11 894	11 031	15 057	7 868	868	16 678	6 247
3	Bau, Architektur, Vermessung und Gebäudetechnik	60 052	56 503	3 549	53 251	6 801	2 418	56 124	3 928
31	Bauplanungs-, Architektur- und Vermessungsberufe	7 081	5 205	1 876	6 025	1 056	171	6 785	296
32	Hoch- und Tiefbauberufe	18 773	18 387	386	17 590	1 183	798	16 704	2 069
33	(Innen-)Ausbauberufe	9 746	9 452	294	9 044	702	589	9 083	663
34	Gebäude- und versorgungstechnische Berufe	24 452	23 459	993	20 592	3 860	860	23 552	900
4	Naturwissenschaft, Geografie und Informatik	23 870	17 485	6 385	20 249	3 621	970	22 179	1 691
41	Mathematik-, Biologie-, Chemie- und Physikberufe	6 834	3 535	3 299	5 500	1 334	193	6 380	454
42	Geologie-, Geografie- und Umweltschutzberufe	1 259	867	392	1 040	219	47	1 216	43
43	Informatik-, Informations- und Kommunikationstechnologieberufe	15 777	13 083	2 694	13 709	2 068	730	14 583	1 194
5	Verkehr, Logistik, Schutz und Sicherheit	120 949	83 640	37 309	91 000	29 949	1 567	99 139	21 810
51	Verkehrs- und Logistikberufe (außer Fahrzeugführung)	59 301	40 756	18 545	49 407	9 894	1 076	44 899	14 402
52	Führer/innen von Fahrzeug- und Transportgeräten	33 617	31 694	1 923	29 925	3 692	358	31 027	2 590
53	Schutz-, Sicherheits- und Überwachungsberufe	7 660	5 484	2 176	5 825	1 835	98	7 082	578
54	Reinigungsberufe	20 371	5 706	14 665	5 843	14 528	35	16 131	4 240
6	Kaufmännische Dienstleistungen, Warenhandel, Vertrieb, Hotel und Tourismus	87 992	29 909	58 083	46 383	41 609	3 565	81 572	6 420
61	Einkaufs-, Vertriebs- und Handelsberufe	19 860	11 488	8 372	16 998	2 862	478	19 443	417
62	Verkaufsberufe	52 767	13 592	39 175	21 513	31 254	1 978	50 279	2 488
63	Tourismus-, Hotel- und Gaststättenberufe	15 365	4 829	10 536	7 872	7 493	1 109	11 850	3 515
7	Unternehmensorganis., Buchhaltung, Recht und Verwaltung	137 954	39 838	98 116	90 585	47 369	3 618	134 890	3 064
71	Berufe in Unternehmensführung und -organisation	87 003	27 575	59 428	58 283	28 720	1 867	84 629	2 374
72	Berufe in Finanzdienstleistungen, Rechnungswesen und Steuerberatung	24 284	6 690	17 594	15 954	8 330	736	23 861	423
73	Berufe in Recht und Verwaltung	26 667	5 573	21 094	16 348	10 319	1 015	26 400	267
8	Gesundheit, Soziales, Lehre und Erziehung	170 144	34 327	135 817	77 372	92 772	7 055	160 875	9 269
81	Medizinische Gesundheitsberufe	73 772	13 573	60 199	39 057	34 715	4 648	69 690	4 082
82	Nichtmedizinische Gesundheits-, Körperpflege- und Wellnessberufe, Medizintechnik	28 906	5 508	23 398	11 953	16 953	1 600	27 152	1 754
83	Erziehung, soziale und hauswirtschaftliche Berufe, Theologie	49 399	7 221	42 178	15 563	33 836	660	48 255	1 144
84	Lehrende und ausbildende Berufe	18 067	8 025	10 042	10 799	7 268	147	15 778	2 289
9	Geisteswissenschaften, Kultur und Gestaltung	14 644	6 716	7 928	10 272	4 372	255	13 837	807
91	Sprach-, literatur-, geistes-, gesellschafts- und wirtschaftswissenschaftliche Berufe	1 566	509	1 057	844	722	6	1 475	91
92	Werbung, Marketing, kaufmännische und redaktionelle Medienberufe	8 911	3 787	5 124	6 241	2 670	87	8 636	275
93	Produktdesign, kunsthandwerkliche Berufe, bildende Kunst, Musikinstrumentenbau	1 231	605	626	887	344	90	1 183	48
94	Darstellende und unterhaltende Berufe	2 936	1 815	1 121	2 300	636	72	2 543	393
	Insgesamt ³⁾	843 601	446 640	396 961	594 827	248 774	28 887	773 661	69 934

1) Klassifizierung der Berufe, Ausgabe 2010 - 2) einschließlich Fälle „ohne Angabe“ - 3) einschließlich sonstige Berufsbereiche und Fälle ohne Berufsangabe

11. Sozialversicherungspflichtig Beschäftigte am Wohnort in den kreisfreien Städten und Landkreisen am 30.6.2024 nach deutschen und ausländischen Beschäftigten sowie Vollzeit- und Teilzeitbeschäftigten

Kreisfreie Stadt Landkreis Land	Insgesamt ¹⁾	Und zwar			
		deutsche	ausländische	Vollzeit- beschäftigte	Teilzeit- beschäftigte
Insgesamt					
Stadt Erfurt	88 303	76 565	11 738	62 225	26 078
Stadt Gera	34 874	30 817	4 057	24 421	10 453
Stadt Jena	43 293	37 819	5 474	27 984	15 309
Stadt Suhl	13 177	11 436	1 741	9 447	3 730
Stadt Weimar	24 816	21 885	2 931	15 825	8 991
Eichsfeld	43 561	41 135	2 426	29 588	13 973
Nordhausen	31 381	29 430	1 951	21 524	9 857
Wartburgkreis	65 284	60 587	4 697	47 050	18 234
Unstrut-Hainich-Kreis	38 207	35 911	2 295	26 520	11 687
Kyffhäuserkreis	27 222	26 051	1 171	19 244	7 978
Schmalkalden-Meiningen	49 660	46 435	3 224	35 581	14 079
Gotha	55 784	49 057	6 727	41 595	14 189
Sömmerda	27 415	25 814	1 601	20 085	7 330
Hildburghausen	25 958	24 538	1 420	18 687	7 271
Ilm-Kreis	42 790	38 336	4 452	30 683	12 107
Weimarer Land	34 113	31 758	2 355	23 743	10 370
Sonneberg	22 858	20 447	2 411	17 375	5 483
Saalfeld-Rudolstadt	39 793	38 014	1 778	27 787	12 006
Saale-Holzland-Kreis	33 987	31 893	2 094	24 499	9 488
Saale-Orla-Kreis	32 006	30 155	1 851	22 890	9 116
Greiz	36 231	34 616	1 615	25 361	10 870
Altenburger Land	32 888	30 962	1 925	22 713	10 175
Thüringen	843 601	773 661	69 934	594 827	248 774
darunter weiblich					
Stadt Erfurt	42 140	37 663	4 477	23 225	18 915
Stadt Gera	16 306	15 134	1 172	8 631	7 675
Stadt Jena	20 287	18 052	2 235	10 343	9 944
Stadt Suhl	6 417	5 675	742	3 552	2 865
Stadt Weimar	12 081	10 887	1 194	5 924	6 157
Eichsfeld	20 233	19 400	833	8 207	12 026
Nordhausen	14 654	14 030	624	6 810	7 844
Wartburgkreis	30 135	28 393	1 742	14 938	15 197
Unstrut-Hainich-Kreis	18 013	17 259	753	8 347	9 666
Kyffhäuserkreis	12 598	12 229	369	6 112	6 486
Schmalkalden-Meiningen	23 386	22 229	1 156	11 913	11 473
Gotha	26 146	23 421	2 725	14 594	11 552
Sömmerda	12 907	12 322	585	6 860	6 047
Hildburghausen	12 227	11 709	518	6 198	6 029
Ilm-Kreis	19 622	18 207	1 413	10 386	9 236
Weimarer Land	16 497	15 598	899	8 297	8 200
Sonneberg	10 591	9 660	931	6 068	4 523
Saalfeld-Rudolstadt	18 805	18 148	656	9 112	9 693
Saale-Holzland-Kreis	16 332	15 493	839	8 792	7 540
Saale-Orla-Kreis	14 883	14 304	579	7 396	7 487
Greiz	17 333	16 813	520	8 546	8 787
Altenburger Land	15 368	14 746	621	7 025	8 343
Thüringen	396 961	371 372	25 583	201 276	195 685

1) einschließlich Fälle „ohne Angabe“

12. Sozialversicherungspflichtig Beschäftigte am Wohnort in den kreisfreien Städten und Landkreisen

Schl.- Nr. ¹⁾	Kreisfreie Stadt Landkreis Land	Insgesamt ²⁾	Darunter			ohne beruflichen Ausbildungs- abschluss
			mit beruflichem Ausbildungsabschluss			
			zusammen	davon mit		
anerkanntem Berufsabschluss ³⁾	akademischem Berufsabschluss ⁴⁾					
Insgesamt						
16 0 51	Stadt Erfurt	88 303	72 244	51 404	20 840	9 151
16 0 52	Stadt Gera	34 874	28 685	24 274	4 411	3 868
16 0 53	Stadt Jena	43 293	37 909	19 319	18 590	3 745
16 0 54	Stadt Suhl	13 177	10 961	9 312	1 649	1 352
16 0 55	Stadt Weimar	24 816	21 094	13 420	7 674	2 328
16 0 61	Eichsfeld	43 561	38 404	34 079	4 325	3 290
16 0 62	Nordhausen	31 381	26 938	23 427	3 511	2 784
16 0 63	Wartburgkreis	65 284	56 064	48 939	7 125	5 719
16 0 64	Unstrut-Hainich-Kreis	38 207	33 127	29 168	3 959	2 968
16 0 65	Kyffhäuserkreis	27 222	23 726	21 384	2 342	2 021
16 0 66	Schmalkalden-Meiningen	49 660	43 563	37 591	5 972	3 707
16 0 67	Gotha	55 784	47 007	40 971	6 036	5 507
16 0 68	Sömmerda	27 415	23 591	21 009	2 582	2 354
16 0 69	Hildburghausen	25 958	22 963	20 552	2 411	2 109
16 0 70	Ilm-Kreis	42 790	36 337	28 964	7 373	3 723
16 0 71	Weimarer Land	34 113	29 737	25 078	4 659	2 762
16 0 72	Sonneberg	22 858	18 974	17 017	1 957	2 575
16 0 73	Saalfeld-Rudolstadt	39 793	34 775	30 255	4 520	3 194
16 0 74	Saale-Holzland-Kreis	33 987	29 806	24 704	5 102	2 219
16 0 75	Saale-Orla-Kreis	32 006	28 080	24 972	3 108	2 448
16 0 76	Greiz	36 231	32 063	28 111	3 952	2 451
16 0 77	Altenburger Land	32 888	28 331	25 163	3 168	2 636
16	Thüringen	843 601	724 379	599 113	125 266	72 911
darunter weiblich						
16 0 51	Stadt Erfurt	42 140	35 597	24 768	10 829	3 648
16 0 52	Stadt Gera	16 306	14 054	11 751	2 303	1 325
16 0 53	Stadt Jena	20 287	18 142	9 186	8 956	1 475
16 0 54	Stadt Suhl	6 417	5 468	4 605	863	571
16 0 55	Stadt Weimar	12 081	10 514	6 627	3 887	990
16 0 61	Eichsfeld	20 233	18 256	15 975	2 281	1 195
16 0 62	Nordhausen	14 654	12 905	11 061	1 844	1 018
16 0 63	Wartburgkreis	30 135	26 283	22 674	3 609	2 183
16 0 64	Unstrut-Hainich-Kreis	18 013	16 041	13 862	2 179	1 194
16 0 65	Kyffhäuserkreis	12 598	11 269	9 999	1 270	697
16 0 66	Schmalkalden-Meiningen	23 386	20 982	17 963	3 019	1 412
16 0 67	Gotha	26 146	22 462	19 220	3 242	2 245
16 0 68	Sömmerda	12 907	11 429	10 074	1 355	886
16 0 69	Hildburghausen	12 227	11 035	9 747	1 288	804
16 0 70	Ilm-Kreis	19 622	17 193	13 803	3 390	1 443
16 0 71	Weimarer Land	16 497	14 723	12 249	2 474	1 060
16 0 72	Sonneberg	10 591	9 014	8 002	1 012	995
16 0 73	Saalfeld-Rudolstadt	18 805	16 739	14 384	2 355	1 263
16 0 74	Saale-Holzland-Kreis	16 332	14 618	12 004	2 614	875
16 0 75	Saale-Orla-Kreis	14 883	13 412	11 704	1 708	917
16 0 76	Greiz	17 333	15 756	13 618	2 138	863
16 0 77	Altenburger Land	15 368	13 600	11 883	1 717	930
16	Thüringen	396 961	349 492	285 159	64 333	27 989

1) Regionalschlüssel gemäß amtlichem Gemeindeverzeichnis - 2) einschl. Fälle „ohne Angabe“ - 3) anerkannte Berufsausbildung, Meister-/Techniker- oder gleichwertiger Fachschulabschluss - 4) Bachelor, Diplom/Magister/Master/Staatsexamen, Promotion

am 30.6.2024 nach Ausbildungsabschlüssen, Altersgruppen sowie Auszubildende

Davon (von Spalte Insgesamt) im Alter von ... bis unter ... Jahren											Darunter (von Spalte Insgesamt) Auszubil- dende	Schl.- Nr. ¹⁾
unter 20	20 bis 25	25 bis 30	30 bis 35	35 bis 40	40 bis 45	45 bis 50	50 bis 55	55 bis 60	60 bis 65	65 und mehr		
Insgesamt												
1 694	7 114	8 837	9 651	12 291	11 087	9 152	9 082	9 935	8 134	1 326	2 899	16 0 51
803	2 842	2 743	3 099	4 566	4 156	3 590	3 742	4 607	4 133	593	1 299	16 0 52
604	2 919	5 491	5 538	6 176	5 558	4 355	4 118	4 401	3 474	659	1 192	16 0 53
315	957	925	1 072	1 519	1 466	1 302	1 597	1 990	1 752	282	449	16 0 54
480	1 901	2 258	2 466	3 297	3 169	2 724	2 724	2 943	2 425	429	937	16 0 55
1 099	2 840	2 817	3 619	5 599	5 810	5 178	5 228	5 798	4 972	601	1 508	16 0 61
846	2 093	2 272	2 586	3 931	3 924	3 290	3 845	4 520	3 626	448	1 115	16 0 62
1 680	4 463	4 351	5 391	8 078	8 367	7 313	8 107	8 886	7 787	861	2 314	16 0 63
1 028	2 534	2 538	3 167	4 708	4 910	4 233	4 783	5 323	4 489	494	1 401	16 0 64
737	1 778	1 666	2 175	3 374	3 449	2 968	3 393	4 001	3 282	399	922	16 0 65
1 339	3 191	3 391	3 937	6 216	6 394	5 366	6 038	6 858	6 116	814	1 783	16 0 66
1 451	3 974	3 989	4 620	6 971	7 150	6 102	6 796	7 717	6 276	738	1 872	16 0 67
763	1 749	1 635	2 134	3 330	3 657	3 170	3 591	3 944	3 093	349	899	16 0 68
715	1 605	1 551	2 000	3 333	3 554	2 890	3 192	3 615	3 143	360	915	16 0 69
1 041	2 723	3 412	3 934	5 605	5 492	4 533	4 832	5 818	4 747	653	1 272	16 0 70
909	2 180	2 027	2 688	4 318	4 593	3 942	4 178	4 728	4 019	531	1 239	16 0 71
638	1 662	1 540	1 770	2 645	2 856	2 601	2 979	3 165	2 731	271	768	16 0 72
968	2 517	2 403	3 068	4 911	5 091	4 218	4 881	5 928	5 201	607	1 363	16 0 73
820	2 162	2 032	2 669	4 389	4 544	3 723	4 087	4 862	4 130	569	1 157	16 0 74
850	2 120	1 986	2 398	3 863	3 939	3 550	4 084	4 664	4 074	478	1 097	16 0 75
1 016	2 285	2 060	2 559	4 327	4 521	3 969	4 573	5 579	4 725	617	1 322	16 0 76
837	2 161	1 951	2 459	3 925	4 088	3 519	4 384	5 070	4 023	471	1 164	16 0 77
20 633	57 770	61 875	73 000	107 372	107 775	91 688	100 234	114 352	96 352	12 550	28 887	16
darunter weiblich												
734	3 268	4 163	4 408	5 669	5 301	4 401	4 472	5 109	4 089	526	1 223	16 0 51
304	1 252	1 109	1 392	2 057	1 941	1 702	1 788	2 406	2 111	244	608	16 0 52
271	1 323	2 559	2 418	2 772	2 619	2 136	1 983	2 183	1 761	262	539	16 0 53
129	428	388	519	740	689	658	805	1 010	937	114	198	16 0 54
227	891	1 063	1 155	1 584	1 591	1 306	1 354	1 533	1 209	168	436	16 0 55
367	1 124	1 249	1 652	2 626	2 710	2 510	2 475	2 862	2 452	206	538	16 0 61
316	863	916	1 190	1 840	1 853	1 578	1 878	2 264	1 792	164	410	16 0 62
595	1 857	1 835	2 401	3 782	3 881	3 495	3 850	4 295	3 822	322	935	16 0 63
393	1 069	1 118	1 505	2 236	2 295	2 046	2 316	2 654	2 183	198	600	16 0 64
235	689	725	1 024	1 567	1 632	1 398	1 614	1 937	1 621	156	319	16 0 65
507	1 343	1 436	1 793	2 934	3 001	2 629	2 854	3 462	3 087	340	705	16 0 66
586	1 704	1 659	2 082	3 317	3 488	2 947	3 249	3 763	3 073	278	747	16 0 67
296	699	727	996	1 567	1 736	1 577	1 692	1 951	1 531	135	325	16 0 68
272	656	704	936	1 558	1 622	1 434	1 524	1 805	1 565	151	344	16 0 69
405	1 109	1 357	1 644	2 541	2 585	2 143	2 313	2 888	2 366	271	537	16 0 70
355	899	917	1 367	2 150	2 245	1 923	1 993	2 417	2 012	219	491	16 0 71
274	707	649	748	1 236	1 315	1 237	1 422	1 520	1 380	103	299	16 0 72
359	1 040	1 096	1 368	2 337	2 382	2 065	2 374	2 936	2 624	224	560	16 0 73
321	904	941	1 270	2 206	2 174	1 826	1 964	2 428	2 080	218	477	16 0 74
311	861	843	1 077	1 786	1 847	1 680	1 996	2 318	1 996	168	436	16 0 75
354	953	909	1 214	2 091	2 159	1 910	2 285	2 811	2 392	255	496	16 0 76
314	886	839	1 130	1 890	1 903	1 646	2 079	2 513	1 962	206	453	16 0 77
7 925	24 525	27 202	33 289	50 486	50 969	44 247	48 280	57 065	48 045	4 928	11 676	16

