



STATISTISCHER BERICHT

AI, AII, AIII - vj 2 / 24

Bevölkerungsvorgänge in Thüringen 2. Vierteljahr 2024

Zeichenerklärung

- nichts vorhanden (genau Null)
- 0 weniger als die Hälfte von 1 in der letzten besetzten Stelle, jedoch mehr als nichts
- . Zahlenwert unbekannt oder geheim zu halten
- ... Zahlenwert lag bei Redaktionsschluss noch nicht vor
- x Tabellenfach gesperrt, weil Aussage nicht sinnvoll
- p vorläufige Zahl
- r berichtigte Zahl
- / Zahlenwert nicht sicher genug
- () Aussagewert eingeschränkt

Anmerkung: Abweichungen in den Summen, auch im Vergleich zu anderen Veröffentlichungen, erklären sich aus dem Runden von Einzelwerten.

Herausgeber

Thüringer Landesamt für Statistik
Europaplatz 3, 99091 Erfurt
Postfach 90 01 63, 99104 Erfurt
Telefon: +49 361 57331-9642
Telefax: +49 361 57331-9699
E-Mail: auskunft@statistik.thueringen.de
Internet: www.statistik.thueringen.de

Auskunft erteilt

Referat: Bevölkerungs- und
Haushaltsstatistiken
Telefon: +49 361 57331-9447

Herausgegeben im Januar 2025

Bestell-Nr.: 01 102

Heft-Nr.: 13/25

Preis: 3,75 EUR

© Thüringer Landesamt für Statistik, Erfurt, 2025

Vervielfältigung und Verbreitung, auch auszugsweise, mit Quellenangabe gestattet.

Inhaltsverzeichnis

	Seite
Vorbemerkungen	2
Grafiken	4
1. Wanderungen über die Landesgrenze Thüringens im 2. Vierteljahr 2014 - 2024	4
2. Lebendgeborene und Gestorbene im 2. Vierteljahr 2014 - 2024	5
Tabellen	6
1. Bevölkerungsstand	6
1.1 Bevölkerungsentwicklung im 2. Vierteljahr 2024	6
1.2 Bevölkerungsentwicklung in den einzelnen Monaten des 2. Vierteljahres 2024	6
1.3 Bevölkerungsentwicklung im 2. Vierteljahr 2024 und Bevölkerungsstand am 30.6.2024 nach Kreisen	7
1.4 Veränderung des Bevölkerungsstandes im 2. Vierteljahr 2024 nach Kreisen	8
2. Natürliche Bevölkerungsbewegung Eheschließungen, Geborene und Gestorbene im 2. Vierteljahr 2024 nach Kreisen	9
3. Räumliche Bevölkerungsbewegung	10
3.1 Über die Landesgrenze Thüringens Zu- und Fortgezogene im 2. Vierteljahr 2024 nach Herkunfts- und Zielländern	10
3.2 Über die Grenzen des Bundesgebietes Zu- und Fortgezogene im 2. Vierteljahr 2024 nach Herkunfts- und Zielländern	11
3.3 Zu- und Fortgezogene in den Kreisen im 2. Vierteljahr 2024 nach Wanderungsarten	12

Vorbemerkungen

Der vorliegende Bericht enthält die auf der Basis des Zensus 2022 mit Stichtag 15.5.2022 ermittelten Fortschreibungsergebnisse der Bevölkerung am 30.6.2024 und die Ergebnisse der natürlichen und räumlichen Bevölkerungsbewegung für das 2. Vierteljahr 2024. Sofern nicht anders angegeben, erfolgt die Darstellung der Ergebnisse auf dem Gebietsstand zum Ende des Quartals.

Rechtsgrundlage

Gesetz über die Statistik der Bevölkerungsbewegung und die Fortschreibung des Bevölkerungsstandes (Bevölkerungstatistikgesetz - BevStatG) in der Fassung vom 20. April 2013 (BGBl. I S. 826), das zuletzt durch Artikel 1 des Gesetzes vom 17. Juli 2023 (BGBl. 2023 I Nr. 190) geändert worden ist, in Verbindung mit dem Gesetz über die Statistik für Bundeszwecke (Bundesstatistikgesetz - BStatG) vom 20. Oktober 2016 (BGBl. I S. 2394), das zuletzt durch Artikel 14 des Gesetzes vom 8. Mai 2024 (BGBl. 2024 Nr. 152) geändert worden ist.

Methodische Hinweise

Regional zugeordnet werden Eheschließungen am Ereignisort, Geburten am Wohnsitz der Mutter, Sterbefälle am Wohnsitz des Verstorbenen.

Die Zuordnung der Personen zur Bevölkerung einer Gemeinde erfolgt nach dem Hauptwohnprinzip (Bevölkerung am Ort der alleinigen oder der Hauptwohnung). An- und Abmeldungen von Nebenwohnungen sind nicht fortschreibungswirksam. Meldungen über die Änderung des Wohnungsstatus führen bei der neuen Hauptwohngemeinde zu einer personellen Zunahme, während bei der bisherigen Hauptwohngemeinde ein entsprechender Abgang verbucht wird.

Bei den räumlichen und natürlichen Bevölkerungsstatistiken finden ausschließlich die Bewegungsdaten Berücksichtigung, deren Ereignisdatum im aktuellen Berichtsjahr des vorliegenden statistischen Berichtes oder im Vorjahr liegen. Bewegungsdaten, deren Ereignisdatum vor dem Vorjahr aber nach dem 9.5.2011 liegen, werden in der Bevölkerungsfortschreibung als sonstige Bewegungen berücksichtigt, aber nicht bei den Bewegungsstatistiken mit ausgewiesen. Bewegungsdaten, deren Ereignisdatum vor dem 9.5.2011 liegen, werden in der Bevölkerungsfortschreibung nicht berücksichtigt.

Ab dem Berichtsjahr 2016 sind die Ergebnisse der Wanderungsstatistik sowie Bevölkerungsfortschreibung aufgrund folgender methodischer Änderungen und technischer Weiterentwicklungen nur bedingt mit den Vorjahreswerten vergleichbar:

- Seit dem 1.1.2016 werden Zu- und Fortzüge von Deutschen nach "Unbekannt" in der Wanderungsstatistik explizit als Zu- bzw. Fortzüge von Deutschen nach "Unbekannt/ohne Angabe" verbucht. Zuvor blieben sie in der Wanderungsstatistik und infolge in der Bevölkerungsfortschreibung unberücksichtigt.
- Die Datenlieferungen aus dem Meldewesen wurden auf ein elektronisches Verfahren umgestellt. Dies ermöglicht der Statistik eine weitestgehend automatische Verarbeitung der Datenlieferungen und führt grundsätzlich zu einer näher am Zu- bzw. Fortzugsdatum liegenden Verarbeitung der Wanderungsdaten.

Seit dem Berichtsjahr 2019 werden in den Ergebnissen der natürlichen und räumlichen Bevölkerungsstatistiken Personen mit den Geschlechtsangaben „divers“ und „ohne Angabe“ (nach §22 Absatz 3 PStG) aus Gründen der statistischen Geheimhaltung durch ein definiertes Umschlüsselungsverfahren dem männlichen oder weiblichen Geschlecht zugeordnet und entsprechend in der Bevölkerungsfortschreibung verarbeitet.

Die Mitglieder der stationierten ausländischen Streitkräfte sowie der ausländischen diplomatischen und konsularischen Vertretungen mit ihren Familienangehörigen werden statistisch nicht erfasst.

Alle Daten dieses Berichtes tragen vorläufigen Charakter.

Definitionen

Deutsche

Als Deutsche gelten Personen im Sinne des Artikels 116 Abs. 1 des Grundgesetzes der Bundesrepublik Deutschland. Neugeborene zählen als Deutsche, wenn wenigstens ein Elternteil die deutsche Staatsangehörigkeit besitzt oder die Voraussetzungen lt. § 4 Abs. 3 Staatsangehörigkeitsgesetz (StAG) vorliegen. Deutsche, die zugleich eine fremde Staatsangehörigkeit besitzen, werden als Deutsche gezählt.

Eheschließungen

sind standesamtliche Trauungen, auch von Ausländern, mit Ausnahme der Fälle, in denen beide Ehegatten Angehörige ausländischer Streitkräfte sind bzw. zu den ausländischen diplomatischen und konsularischen Vertretungen und ihren Familienangehörigen gehören. In den Ergebnissen der Eheschließungsstatistik sind seit dem Berichtsjahr 2018 die Eheschließungen gleichgeschlechtlicher Partner enthalten. Eheschließungen werden nach dem Heiratsort (Standesamt) regional zugeordnet.

Lebendgeborene

Lebendgeborene sind Kinder, bei denen nach der Trennung vom Mutterleib entweder das Herz geschlagen, die Nabelschnur pulsiert oder die natürliche Lungenatmung eingesetzt hat. Es wird unterschieden, ob die Eltern der Kinder zum Zeitpunkt der Geburt miteinander verheiratet waren oder nicht.

Totgeborene

sind Kinder, bei denen sich nach der Trennung vom Mutterleib keines der unter "Lebendgeborene" genannten Merkmale des Lebens gezeigt hat, deren Geburtsgewicht jedoch mindestens 500 Gramm beträgt oder bei denen die Mutter mindestens die 24. Schwangerschaftswoche erreicht hat. Diese Mindestgrenzen gelten ab 1.1.2009 nicht bei Mehrlingsgeburten, sofern mindestens ein Mehrlingskind lebend geboren wurde oder die genannten Mindestanforderungen einer Totgeburt erfüllt.

Gestorbene

In der Zahl der Gestorbenen sind die Totgeborenen, die nachträglich beurkundeten Kriegssterbefälle und die gerichtlichen Todeserklärungen nicht enthalten.

Zu- und Fortzüge

Bei den Zu- und Fortzügen werden als Erhebungsunterlagen die An- und Abmeldungen verwendet, die auf Grund der gesetzlichen Bestimmungen über die Meldepflicht bei einem Wohnungswechsel anfallen. Umzüge innerhalb einer Gemeinde bleiben jedoch außer Betracht.

Für Wanderungen, die nicht über die Grenze des Bundesgebietes hinausgehen, werden lediglich die Anmeldungen ausgewertet, wobei die Abmeldung auf Grund der Angabe über den bisherigen Wohnort erfasst wird. Bei Wanderungen über die Bundesgrenzen werden sowohl die An- als auch die Abmeldungen verwendet.

Die Summen für die Kreise und das Land beinhalten jeweils alle Wanderungen über die Gemeindegrenzen.

Überschuss der Zu- bzw. Fortzüge

Differenz zwischen Zu- und Fortzügen eines Zeitraumes.

1. Wanderungen über die Landesgrenze Thüringens im 2. Vierteljahr 2014 - 2024

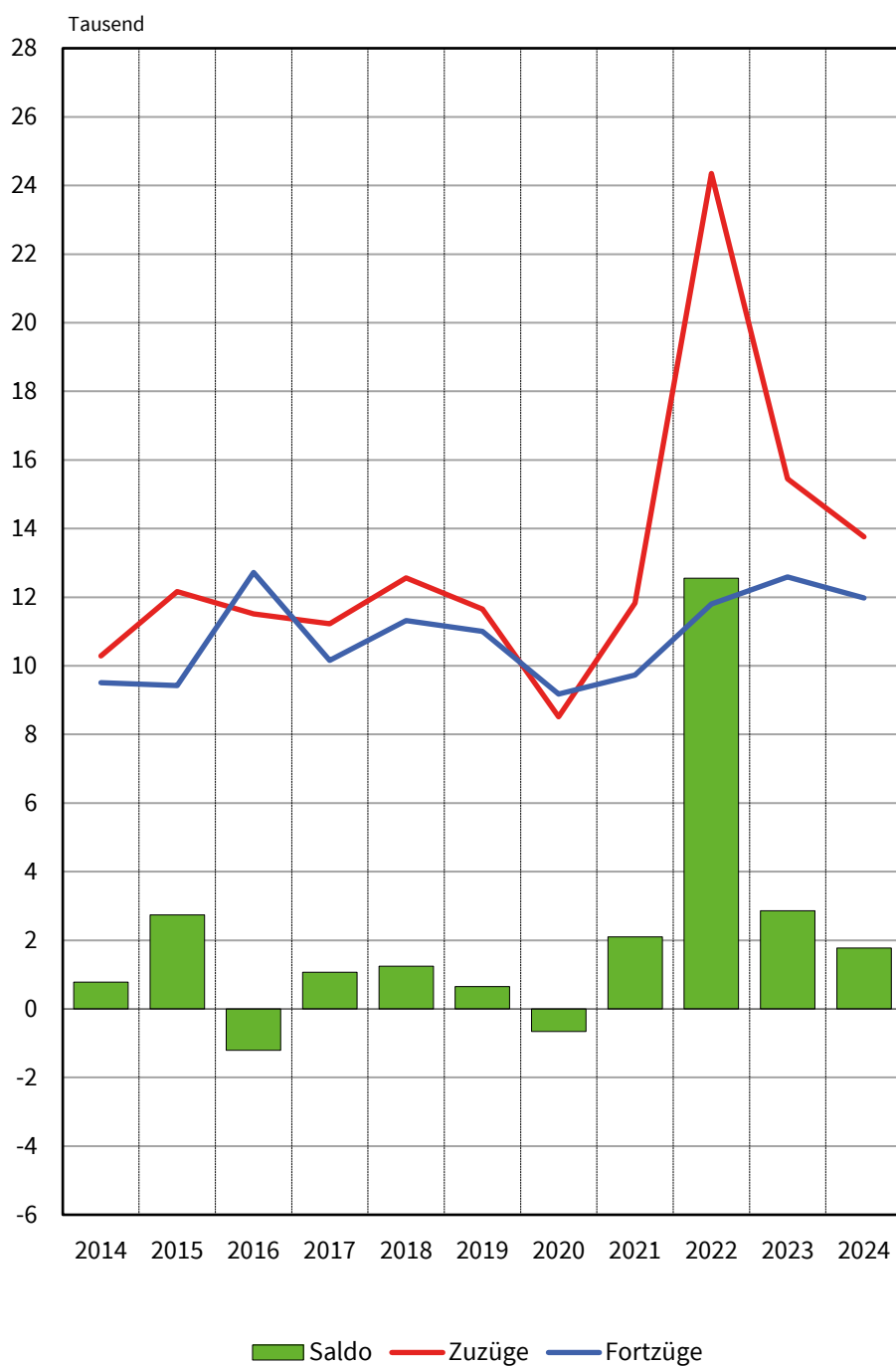

2. Lebendgeborene und Gestorbene im 2. Vierteljahr 2014 - 2024

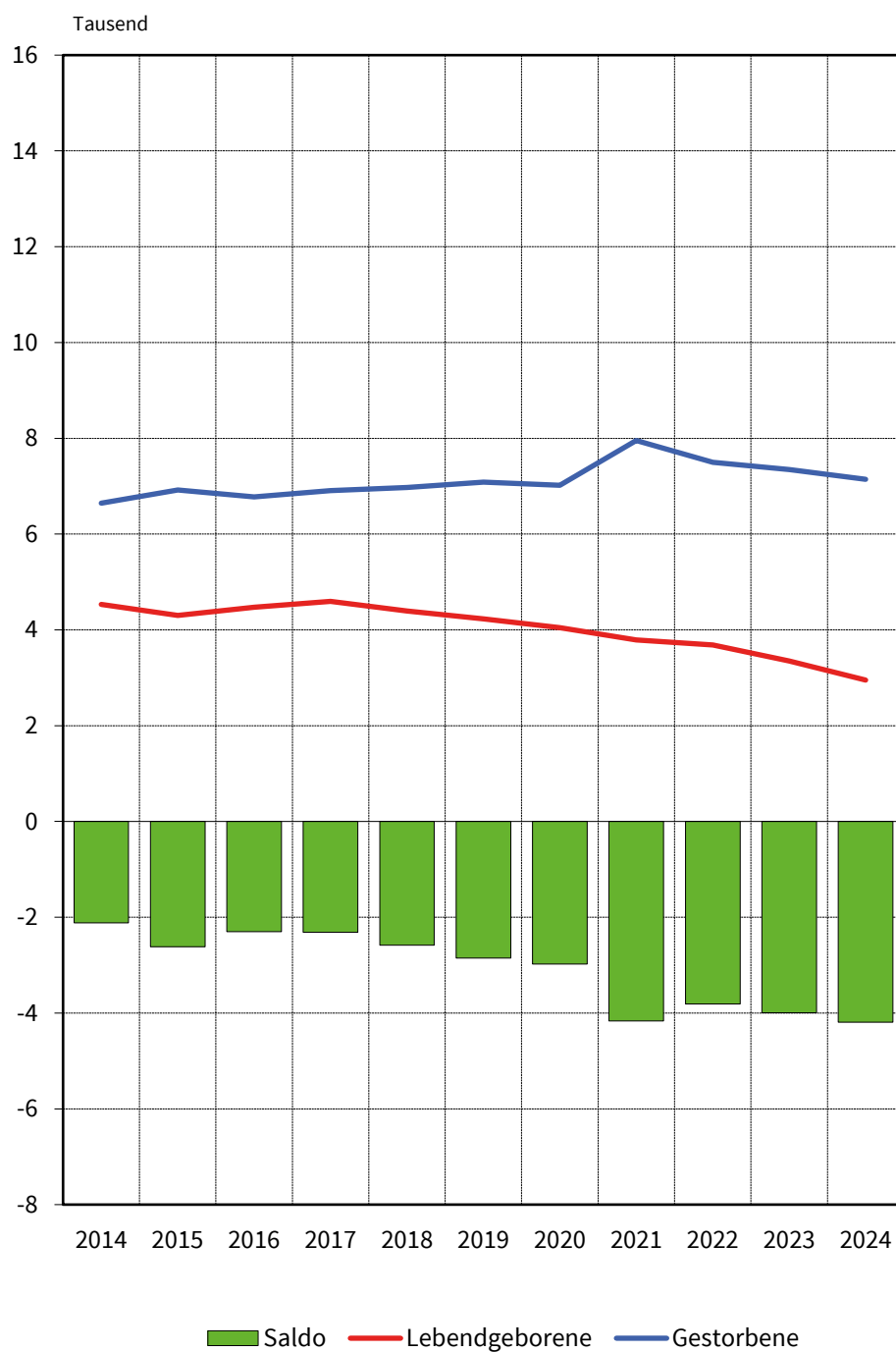

1. Bevölkerungsstand
1.1 Bevölkerungsentwicklung im 2. Vierteljahr 2024

Vorgang	Insgesamt	Männlich	Weiblich
Bevölkerung am Anfang des Zeitraumes	2 110 825	1 042 894	1 067 931
Natürliche Bevölkerungsbewegung			
Geborene	2 970	1 444	1 526
davon			
Lebendgeborene	2 952	1 435	1 517
Totgeborene	18	9	9
Gestorbene	7 144	3 786	3 358
darunter			
im 1. Lebensjahr	7	.	.
Überschuss der Geborenen bzw. Gestorbenen (-)	- 4 192	- 2 351	- 1 841
Wanderungen über die Landesgrenze			
Zuzüge	13 756	7 927	5 829
Fortzüge	11 981	6 884	5 097
Überschuss der Zu- bzw. Fortzüge (-)	1 775	1 043	732
Berücksichtigung von sonstigen Bewegungen und Korrekturmeldungen	- 114	- 77	- 37
Veränderungen insgesamt	- 2 531	- 1 385	- 1 146
Bevölkerung am Ende des Zeitraumes	2 108 294	1 041 509	1 066 785

1.2 Bevölkerungsentwicklung in den einzelnen Monaten des 2. Vierteljahres 2024

Vorgang	April	Mai	Juni	2. Vierteljahr 2024	2. Vierteljahr 2023
Lebendgeborene	1 021	952	979	2 952	3 350
Gestorbene	2 361	2 478	2 305	7 144	7 346
Zuzüge insgesamt	8 905	9 248	8 218	26 371	29 366
Fortzüge insgesamt	7 896	8 649	8 051	24 596	26 504
Wanderungen über die Landesgrenze					
Zuzüge	4 869	4 783	4 104	13 756	15 452
Fortzüge	3 860	4 184	3 937	11 981	12 590
Landesbinnenwanderung über die Kreisgrenzen zwischen Gemeinden desselben Kreises					
	2 228	2 597	2 375	7 200	7 625
	1 808	1 868	1 739	5 415	6 289

1.3 Bevölkerungsentwicklung im 2. Vierteljahr 2024 und Bevölkerungsstand am 30.6.2024 nach Kreisen

Kreisfreie Stadt Landkreis Land	Überschuss der Geborenen bzw. Gestorbenen (-)	Überschuss der Zu- bzw. Fortzüge (-)	Sonstiges ¹⁾	Bevölkerungs- zunahme bzw. -abnahme (-)	Bevölkerung am 30.6.2024		
					insgesamt	männlich	weiblich
Stadt Erfurt	- 235	- 49	- 36	- 320	218 830	106 716	112 114
Stadt Gera	- 236	261	3	28	95 593	46 848	48 745
Stadt Jena	- 92	14	3	- 75	109 718	53 823	55 895
Stadt Suhl	- 79	- 176	- 7	- 262	35 316	17 389	17 927
Stadt Weimar	- 74	282	- 18	190	65 697	31 547	34 150
Eichsfeld	- 154	160	- 1	5	104 124	52 120	52 004
Nordhausen	- 204	131	3	- 70	81 335	40 156	41 179
Wartburgkreis	- 362	- 8	1	- 369	155 637	77 239	78 398
Unstrut-Hainich-Kreis	- 202	128	- 1	- 75	95 048	47 163	47 885
Kyffhäuserkreis	- 161	-	-	- 161	72 207	35 876	36 331
Schmalkalden-Meiningen	- 319	329	2	12	120 775	60 219	60 556
Gotha	- 308	- 73	- 15	- 396	136 299	67 545	68 754
Sömmerda	- 110	55	- 2	- 57	68 021	33 952	34 069
Hildburghausen	- 154	11	-	- 143	60 343	30 193	30 150
Ilm-Kreis	- 200	192	- 1	- 9	107 024	53 954	53 070
Weimarer Land	- 130	37	2	- 91	82 725	40 950	41 775
Sonneberg	- 134	- 54	- 34	- 222	55 475	27 389	28 086
Saalfeld-Rudolstadt	- 252	82	- 6	- 176	100 766	49 465	51 301
Saale-Holzland-Kreis	- 116	- 144	3	- 257	83 606	41 373	42 233
Saale-Orla-Kreis	- 154	79	- 1	- 76	77 600	38 447	39 153
Greiz	- 282	216	- 8	- 74	94 277	46 515	47 762
Altenburger Land	- 234	302	- 1	67	87 878	42 630	45 248
Thüringen	- 4 192	1 775	- 114	- 2 531	2 108 294	1 041 509	1 066 785
davon							
kreisfreie Städte	- 716	332	- 55	- 439	525 154	256 323	268 831
Landkreise	- 3 476	1 443	- 59	- 2 092	1 583 140	785 186	797 954

1) Sonstige Bewegungen und Korrekturmeldungen

1.4 Veränderung des Bevölkerungsstandes im 2. Vierteljahr 2024 nach Kreisen

Kreisfreie Stadt Landkreis Land	Veränderung des Bevölkerungsstandes am 30.6.2024					
	zum 31.3.2024			zum 30.6.2023 ¹⁾		
	insgesamt	männlich	weiblich	insgesamt	männlich	weiblich
	Prozent					
Stadt Erfurt	- 0,15	- 0,17	- 0,12	0,10	0,25	- 0,04
Stadt Gera	0,03	0,16	- 0,09	0,46	0,95	- 0,01
Stadt Jena	- 0,07	- 0,04	- 0,10	- 0,31	- 0,26	- 0,35
Stadt Suhl	- 0,74	- 0,92	- 0,55	- 1,31	- 1,75	- 0,87
Stadt Weimar	0,29	0,37	0,22	0,54	0,60	0,48
Eichsfeld	0,00	-	0,01	x ²⁾	x ²⁾	x ²⁾
Nordhausen	- 0,09	- 0,13	- 0,04	- 0,52	- 0,38	- 0,65
Wartburgkreis	- 0,24	- 0,28	- 0,19	- 0,46	- 0,40	- 0,53
Unstrut-Hainich-Kreis	- 0,08	- 0,08	- 0,08	x ²⁾	x ²⁾	x ²⁾
Kyffhäuserkreis	- 0,22	- 0,16	- 0,28	- 1,15	- 1,12	- 1,18
Schmalkalden-Meiningen	0,01	0,01	0,00	- 0,54	- 0,36	- 0,72
Gotha	- 0,29	- 0,42	- 0,16	- 0,70	- 0,88	- 0,51
Sömmerda	- 0,08	- 0,07	- 0,10	- 0,39	0,01	- 0,79
Hildburghausen	- 0,24	- 0,23	- 0,24	- 1,23	- 1,27	- 1,19
Ilm-Kreis	- 0,01	0,12	- 0,14	0,08	0,58	- 0,43
Weimarer Land	- 0,11	- 0,10	- 0,12	- 0,40	- 0,26	- 0,54
Sonneberg	- 0,40	- 0,43	- 0,37	- 1,23	- 1,04	- 1,42
Saalfeld-Rudolstadt	- 0,17	- 0,17	- 0,18	- 0,58	- 0,41	- 0,75
Saale-Holzland-Kreis	- 0,31	- 0,59	- 0,03	0,00	0,03	- 0,02
Saale-Orla-Kreis	- 0,10	- 0,04	- 0,15	- 0,89	- 0,93	- 0,85
Greiz	- 0,08	- 0,12	- 0,04	- 0,78	- 0,78	- 0,77
Altenburger Land	0,08	0,04	0,11	- 0,17	- 0,24	- 0,10
Thüringen	- 0,12	- 0,13	- 0,11	- 0,38	- 0,28	- 0,48
davon						
kreisfreie Städte	- 0,08	- 0,07	- 0,10	0,04	0,17	- 0,09
Landkreise	- 0,13	- 0,15	- 0,11	- 0,52	- 0,43	- 0,61

1) Darstellung der Ergebnisse auf dem Gebietsstand zum 01.01.2024 - 2) Aufgrund der kreisübergreifenden Gebietsveränderungen vom 01.01.2024 ist ein Vergleich mit dem Vorjahr nicht sinnvoll.

2. Natürliche Bevölkerungsbewegung
Eheschließungen, Geborene und Gestorbene im 2. Vierteljahr 2024 nach Kreisen

Kreisfreie Stadt Landkreis Land	Ehe- schließungen	Lebendgeborene			Gestorbene		Überschuss der Geborenen bzw. Gestorbenen (-)	
		insgesamt	und zwar		insgesamt	darunter männlich		
			männlich	deren Eltern nicht miteinander verheiratet sind				
Stadt Erfurt	227	357	192	174	592	323	-	235
Stadt Gera	83	137	68	69	373	190	-	236
Stadt Jena	104	186	93	82	278	146	-	92
Stadt Suhl	43	50	24	29	129	61	-	79
Stadt Weimar	96	101	43	50	175	83	-	74
Eichsfeld	103	159	76	69	313	172	-	154
Nordhausen	82	108	53	55	312	178	-	204
Wartburgkreis	172	201	92	106	563	316	-	362
Unstrut-Hainich-Kreis	128	133	59	72	335	171	-	202
Kyffhäuserkreis	98	106	52	61	267	136	-	161
Schmalkalden-Meiningen	128	144	78	72	463	249	-	319
Gotha	188	195	96	103	503	270	-	308
Sömmerda	68	95	47	50	205	109	-	110
Hildburghausen	67	81	44	46	235	124	-	154
Ilm-Kreis	113	136	58	75	336	173	-	200
Weimarer Land	131	99	50	54	229	126	-	130
Sonneberg	72	78	28	40	212	115	-	134
Saalfeld-Rudolstadt	123	129	63	61	381	204	-	252
Saale-Holzland-Kreis	117	113	51	62	229	135	-	116
Saale-Orla-Kreis	100	109	62	61	263	131	-	154
Greiz	121	126	60	74	408	207	-	282
Altenburger Land	106	109	46	67	343	167	-	234
Thüringen	2 470	2 952	1 435	1 532	7 144	3 786	-	4 192
davon								
kreisfreie Städte	553	831	420	404	1 547	803	-	716
Landkreise	1 917	2 121	1 015	1 128	5 597	2 983	-	3 476

3. Räumliche Bevölkerungsbewegung
3.1 Über die Landesgrenze Thüringens Zu- und Fortgezogene im 2. Vierteljahr 2024
nach Herkunfts- und Zielländern

Herkunfts- bzw. Zielland	Zuzüge		Fortzüge		Überschuss der Zu- bzw. Fortzüge (-)	
	insgesamt	darunter männlich	insgesamt	darunter männlich	insgesamt	darunter männlich
Insgesamt						
Baden-Württemberg	478	273	483	251	- 5	22
Bayern	967	518	1 025	527	- 58	9
Berlin	278	141	301	153	- 23	12
Brandenburg	153	85	170	90	- 17	5
Bremen	30	17	55	31	- 25	14
Hamburg	68	45	111	53	- 43	8
Hessen	542	277	634	317	- 92	40
Mecklenburg-Vorpommern	118	54	152	75	- 34	21
Niedersachsen	509	248	490	265	19	17
Nordrhein-Westfalen	505	289	773	403	- 268	114
Rheinland-Pfalz	178	109	193	109	- 15	-
Saarland	34	21	23	15	11	6
Sachsen	937	488	1 200	583	- 263	95
Sachsen-Anhalt	517	254	591	305	- 74	51
Schleswig-Holstein	100	54	137	67	- 37	13
Bundesgebiet zusammen	5 414	2 873	6 338	3 244	- 924	- 371
Ausland ¹⁾	8 342	5 054	5 643	3 640	2 699	1 414
Insgesamt	13 756	7 927	11 981	6 884	1 775	1 043
Deutsche						
Baden-Württemberg	330	184	276	131	54	53
Bayern	748	382	698	349	50	33
Berlin	203	98	203	96	-	2
Brandenburg	128	68	130	62	- 2	6
Bremen	20	10	16	9	4	1
Hamburg	46	32	68	31	- 22	1
Hessen	424	206	447	209	- 23	3
Mecklenburg-Vorpommern	104	.	131	.	- 27	10
Niedersachsen	361	173	333	171	28	2
Nordrhein-Westfalen	338	188	309	140	29	48
Rheinland-Pfalz	99	51	101	51	- 2	-
Saarland	13	.	16	.	- 3	2
Sachsen	816	410	1 022	488	- 206	78
Sachsen-Anhalt	445	211	513	250	- 68	39
Schleswig-Holstein	76	40	93	43	- 17	3
Bundesgebiet zusammen	4 151	2 110	4 356	2 099	- 205	11
Ausland ¹⁾	818	548	1 070	723	- 252	175
Insgesamt	4 969	2 658	5 426	2 822	- 457	- 164
Ausländer						
Baden-Württemberg	148	89	207	120	- 59	31
Bayern	219	136	327	178	- 108	42
Berlin	75	43	98	57	- 23	14
Brandenburg	25	17	40	28	- 15	11
Bremen	10	7	39	22	- 29	15
Hamburg	22	13	43	22	- 21	9
Hessen	118	71	187	108	- 69	37
Mecklenburg-Vorpommern	14	.	21	.	- 7	11
Niedersachsen	148	75	157	94	- 9	19
Nordrhein-Westfalen	167	101	464	263	- 297	162
Rheinland-Pfalz	79	58	92	58	- 13	-
Saarland	21	.	7	.	14	8
Sachsen	121	78	178	95	- 57	17
Sachsen-Anhalt	72	43	78	55	- 6	12
Schleswig-Holstein	24	14	44	24	- 20	10
Bundesgebiet zusammen	1 263	763	1 982	1 145	- 719	- 382
Ausland ¹⁾	7 524	4 506	4 573	2 917	2 951	1 589
Insgesamt	8 787	5 269	6 555	4 062	2 232	1 207

1) einschl. "unbekanntes Ausland" und "ungeklärt und ohne Angabe"

**3.2 Über die Grenzen des Bundesgebietes Zu- und Fortgezogene im 2. Vierteljahr 2024
nach Herkunfts- und Zielländern**

Herkunfts- bzw. Zielland	Zuzüge		Fortzüge		Überschuss der Zu- bzw. Fortzüge (-)	
	insgesamt	darunter männlich	insgesamt	darunter männlich	insgesamt	darunter männlich
Europa zusammen	4 750	2 723	3 780	2 241	970	482
EU-Staaten zusammen	2 310	1 469	2 522	1 604	- 212	- 135
darunter Bulgarien	129	89	238	143	- 109	- 54
Frankreich	53	30	41	18	12	12
Griechenland	49	34	25	18	24	16
Italien	99	72	82	53	17	19
Kroatien	18	13	33	25	- 15	- 12
Lettland	49	30	48	31	1	1
Litauen	20	17	41	23	- 21	- 6
Niederlande	28	14	26	14	2	-
Österreich	53	28	78	45	- 25	- 17
Polen	665	410	566	382	99	28
Portugal	27	20	29	16	- 2	4
Rumänien	713	463	795	531	- 82	- 68
Schweden	19	8	18	11	1	3
Slowakei	91	59	171	103	- 80	- 44
Spanien	66	42	89	36	- 23	6
Tschechien	66	42	86	49	- 20	- 7
Ungarn	127	74	110	83	17	- 9
Sonstiges Europa zusammen	2 440	1 254	1 258	637	1 182	617
darunter Albanien	29	18	48	27	- 19	- 9
Kosovo	78	42	19	12	59	30
Moldau	26	19	26	17	-	2
Nordmazedonien	46	23	89	47	- 43	- 24
Russische Föderation	68	35	34	19	34	16
Schweiz	54	34	82	51	- 28	- 17
Serbien	26	17	77	38	- 51	- 21
Türkei	238	169	138	116	100	53
Ukraine	1 818	869	693	285	1 125	584
Vereinigtes Königreich	19	10	27	11	- 8	- 1
Afrika zusammen	286	184	119	90	167	94
darunter Ägypten	23	.	6	.	17	13
Algerien	21	.	8	.	13	5
Libyen	26	.	34	.	- 8	- 5
Marokko	32	20	20	13	12	7
Tunesien	95	58	30	22	65	36
Amerika zusammen	183	103	144	90	39	13
darunter Brasilien	36	23	18	11	18	12
Kanada	17	8	11	4	6	4
Kolumbien	15	.	3	.	12	5
Mexico	20	8	11	6	9	2
USA	37	24	79	52	- 42	- 28
Asien zusammen	1 443	813	398	269	1 045	544
darunter Afghanistan	112	67
Aserbaidshan	23	.	4	.	19	11
China	149	112	116	92	33	20
Georgien	30	18	105	67	- 75	- 49
Indien	168	86	28	20	140	66
Indonesien	14	.	3	.	11	8
Irak	12	7	5	5	7	2
Iran	94	.	3	.	91	39
Kasachstan	32	19	15	9	17	10
Korea, Republik	13	.	4	.	9	5
Pakistan	111	84
Philippinen	39	.	5	.	34	17
Syrien	290	145	11	7	279	138
Thailand	26	9	10	5	16	4
Usbekistan	27	21	4	4	23	17
Vietnam	148	81	15	8	133	73
Australien und Ozeanien	16	8	9	6	7	2
Unbekanntes Ausland	970	694	54	44	916	650
Ungeklärt und ohne Angabe	694	529	1 139	900	- 445	- 371
Ausland insgesamt	8 342	5 054	5 643	3 640	2 699	1 414
darunter Deutsche	818	548	1 070	723	- 252	- 175

3.3 Zu- und Fortgezogene in den Kreisen im 2. Vierteljahr 2024 nach Wanderungsarten

Kreisfreie Stadt Landkreis Land	Wanderung insgesamt		Wanderung über die Landesgrenze		Landesbinnenwanderung		
	Zuzüge	Fortzüge	Zuzüge	Fortzüge	über die Kreisgrenzen		zwischen den Gemeinden desselben Kreises
Stadt Erfurt	2 237	2 286	1 453	1 470	784	816	-
Stadt Gera	1 285	1 024	724	687	561	337	-
Stadt Jena	1 339	1 325	881	930	458	395	-
Stadt Suhl	1 614	1 790	1 461	374	153	1 416	-
Stadt Weimar	1 057	775	643	481	414	294	-
Eichsfeld	1 079	919	477	402	214	129	388
Nordhausen	1 119	988	582	526	217	142	320
Wartburgkreis	1 749	1 757	776	851	355	288	618
Unstrut-Hainich-Kreis	1 070	942	466	419	327	246	277
Kyffhäuserkreis	723	723	337	350	190	177	196
Schmalkalden-Meiningen	1 551	1 222	773	560	398	282	380
Gotha	1 516	1 589	676	780	373	342	467
Sömmerda	808	753	257	305	338	235	213
Hildburghausen	590	579	284	293	142	122	164
Ilm-Kreis	1 531	1 339	728	640	453	349	350
Weimarer Land	944	907	366	385	376	320	202
Sonneberg	647	701	410	469	91	86	146
Saalfeld-Rudolstadt	1 162	1 080	411	361	266	234	485
Saale-Holzland-Kreis	1 082	1 226	458	385	333	550	291
Saale-Orla-Kreis	949	870	414	387	237	185	298
Greiz	1 111	895	520	445	342	201	249
Altenburger Land	1 208	906	659	481	178	54	371
Thüringen	26 371	24 596	13 756	11 981	7 200	7 200	5 415
davon							
kreisfreie Städte	7 532	7 200	5 162	3 942	2 370	3 258	-
Landkreise	18 839	17 396	8 594	8 039	4 830	3 942	5 415

