



STATISTISCHER BERICHT

AI, AII, AIII - vj 1 / 24

Bevölkerungsvorgänge in Thüringen 1. Vierteljahr 2024

Zeichenerklärung

- nichts vorhanden (genau Null)
- 0 weniger als die Hälfte von 1 in der letzten besetzten Stelle, jedoch mehr als nichts
- . Zahlenwert unbekannt oder geheim zu halten
- ... Zahlenwert lag bei Redaktionsschluss noch nicht vor
- x Tabellenfach gesperrt, weil Aussage nicht sinnvoll
- p vorläufige Zahl
- r berichtigte Zahl
- / Zahlenwert nicht sicher genug
- () Aussagewert eingeschränkt

Anmerkung: Abweichungen in den Summen, auch im Vergleich zu anderen Veröffentlichungen, erklären sich aus dem Runden von Einzelwerten.

Herausgeber

Thüringer Landesamt für Statistik
Europaplatz 3, 99091 Erfurt
Postfach 90 01 63, 99104 Erfurt
Telefon: +49 361 57331-9642
Telefax: +49 361 57331-9699
E-Mail: auskunft@statistik.thueringen.de
Internet: www.statistik.thueringen.de

Auskunft erteilt

Referat: Bevölkerungs- und
Haushaltsstatistiken
Telefon: +49 361 57331-9447

Herausgegeben im Januar 2025

Bestell-Nr.: 01 102

Heft-Nr.: 9/25

Preis: 3,75 EUR

© Thüringer Landesamt für Statistik, Erfurt, 2025

Vervielfältigung und Verbreitung, auch auszugsweise, mit Quellenangabe gestattet.

Inhaltsverzeichnis

	Seite
Vorbemerkungen	2
Grafiken	4
1. Wanderungen über die Landesgrenze Thüringens im 1. Vierteljahr 2014 - 2024	4
2. Lebendgeborene und Gestorbene im 1. Vierteljahr 2014 - 2024	5
Tabellen	6
1. Bevölkerungsstand	6
1.1 Bevölkerungsentwicklung im 1. Vierteljahr 2024	6
1.2 Bevölkerungsentwicklung in den einzelnen Monaten des 1. Vierteljahres 2024	6
1.3 Bevölkerungsentwicklung im 1. Vierteljahr 2024 und Bevölkerungsstand am 31.3.2024 nach Kreisen	7
1.4 Veränderung des Bevölkerungsstandes im 1. Vierteljahr 2024 nach Kreisen	8
2. Natürliche Bevölkerungsbewegung Eheschließungen, Geborene und Gestorbene im 1. Vierteljahr 2024 nach Kreisen	9
3. Räumliche Bevölkerungsbewegung	10
3.1 Über die Landesgrenze Thüringens Zu- und Fortgezogene im 1. Vierteljahr 2024 nach Herkunfts- und Zielländern	10
3.2 Über die Grenzen des Bundesgebietes Zu- und Fortgezogene im 1. Vierteljahr 2024 nach Herkunfts- und Zielländern	11
3.3 Zu- und Fortgezogene in den Kreisen im 1. Vierteljahr 2024 nach Wanderungsarten	12

Vorbemerkungen

Der vorliegende Bericht enthält die auf der Basis des Zensus 2022 mit Stichtag 15.5.2022 ermittelten Fortschreibungsergebnisse der Bevölkerung am 31.3.2024 und die Ergebnisse der natürlichen und räumlichen Bevölkerungsbewegung für das 1. Vierteljahr 2024. Sofern nicht anders angegeben, erfolgt die Darstellung der Ergebnisse auf dem Gebietsstand zum Ende des Quartals.

Rechtsgrundlage

Gesetz über die Statistik der Bevölkerungsbewegung und die Fortschreibung des Bevölkerungsstandes (Bevölkerungsstatistikgesetz - BevStatG) in der Fassung vom 20. April 2013 (BGBl. I S. 826), das zuletzt durch Artikel 1 des Gesetzes vom 17. Juli 2023 (BGBl. 2023 I Nr. 190) geändert worden ist, in Verbindung mit dem Gesetz über die Statistik für Bundeszwecke (Bundesstatistikgesetz - BStatG) vom 20. Oktober 2016 (BGBl. I S. 2394), das zuletzt durch Artikel 14 des Gesetzes vom 8. Mai 2024 (BGBl. 2024 Nr. 152) geändert worden ist.

Methodische Hinweise

Regional zugeordnet werden Eheschließungen am Ereignisort, Geburten am Wohnsitz der Mutter, Sterbefälle am Wohnsitz des Verstorbenen.

Die Zuordnung der Personen zur Bevölkerung einer Gemeinde erfolgt nach dem Hauptwohnprinzip (Bevölkerung am Ort der alleinigen oder der Hauptwohnung). An- und Abmeldungen von Nebenwohnungen sind nicht fortschreibungswirksam. Meldungen über die Änderung des Wohnungsstatus führen bei der neuen Hauptwohngemeinde zu einer personellen Zunahme, während bei der bisherigen Hauptwohngemeinde ein entsprechender Abgang verbucht wird.

Bei den räumlichen und natürlichen Bevölkerungsstatistiken finden ausschließlich die Bewegungsdaten Berücksichtigung, deren Ereignisdatum im aktuellen Berichtsjahr des vorliegenden statistischen Berichtes oder im Vorjahr liegen. Bewegungsdaten, deren Ereignisdatum vor dem Vorjahr aber nach dem 9.5.2011 liegen, werden in der Bevölkerungsfortschreibung als sonstige Bewegungen berücksichtigt, aber nicht bei den Bewegungsstatistiken mit ausgewiesen. Bewegungsdaten, deren Ereignisdatum vor dem 9.5.2011 liegen, werden in der Bevölkerungsfortschreibung nicht berücksichtigt.

Ab dem Berichtsjahr 2016 sind die Ergebnisse der Wanderungsstatistik sowie Bevölkerungsfortschreibung aufgrund folgender methodischer Änderungen und technischer Weiterentwicklungen nur bedingt mit den Vorjahreswerten vergleichbar:

- Seit dem 1.1.2016 werden Zu- und Fortzüge von Deutschen nach "Unbekannt" in der Wanderungsstatistik explizit als Zu- bzw. Fortzüge von Deutschen nach "Unbekannt/ohne Angabe" verbucht. Zuvor blieben sie in der Wanderungsstatistik und infolge in der Bevölkerungsfortschreibung unberücksichtigt.
- Die Datenlieferungen aus dem Meldewesen wurden auf ein elektronisches Verfahren umgestellt. Dies ermöglicht der Statistik eine weitestgehend automatische Verarbeitung der Datenlieferungen und führt grundsätzlich zu einer näher am Zu- bzw. Fortzugsdatum liegenden Verarbeitung der Wanderungsdaten.

Seit dem Berichtsjahr 2019 werden in den Ergebnissen der natürlichen und räumlichen Bevölkerungsstatistiken Personen mit den Geschlechtsangaben „divers“ und „ohne Angabe“ (nach §22 Absatz 3 PStG) aus Gründen der statistischen Geheimhaltung durch ein definiertes Umschlüsselungsverfahren dem männlichen oder weiblichen Geschlecht zugeordnet und entsprechend in der Bevölkerungsfortschreibung verarbeitet.

Die Mitglieder der stationierten ausländischen Streitkräfte sowie der ausländischen diplomatischen und konsularischen Vertretungen mit ihren Familienangehörigen werden statistisch nicht erfasst.

Alle Daten dieses Berichtes tragen vorläufigen Charakter.

Definitionen

Deutsche

Als Deutsche gelten Personen im Sinne des Artikels 116 Abs. 1 des Grundgesetzes der Bundesrepublik Deutschland. Neugeborene zählen als Deutsche, wenn wenigstens ein Elternteil die deutsche Staatsangehörigkeit besitzt oder die Voraussetzungen lt. § 4 Abs. 3 Staatsangehörigkeitsgesetz (StAG) vorliegen. Deutsche, die zugleich eine fremde Staatsangehörigkeit besitzen, werden als Deutsche gezählt.

Eheschließungen

sind standesamtliche Trauungen, auch von Ausländern, mit Ausnahme der Fälle, in denen beide Ehegatten Angehörige ausländischer Streitkräfte sind bzw. zu den ausländischen diplomatischen und konsularischen Vertretungen und ihren Familienangehörigen gehören. In den Ergebnissen der Eheschließungsstatistik sind seit dem Berichtsjahr 2018 die Eheschließungen gleichgeschlechtlicher Partner enthalten. Eheschließungen werden nach dem Heiratsort (Standesamt) regional zugeordnet.

Lebendgeborene

Lebendgeborene sind Kinder, bei denen nach der Trennung vom Mutterleib entweder das Herz geschlagen, die Nabelschnur pulsiert oder die natürliche Lungenatmung eingesetzt hat. Es wird unterschieden, ob die Eltern der Kinder zum Zeitpunkt der Geburt miteinander verheiratet waren oder nicht.

Totgeborene

sind Kinder, bei denen sich nach der Trennung vom Mutterleib keines der unter "Lebendgeborene" genannten Merkmale des Lebens gezeigt hat, deren Geburtsgewicht jedoch mindestens 500 Gramm beträgt oder bei denen die Mutter mindestens die 24. Schwangerschaftswoche erreicht hat. Diese Mindestgrenzen gelten ab 1.1.2009 nicht bei Mehrlingsgeburten, sofern mindestens ein Mehrlingskind lebend geboren wurde oder die genannten Mindestanforderungen einer Totgeburt erfüllt.

Gestorbene

In der Zahl der Gestorbenen sind die Totgeborenen, die nachträglich beurkundeten Kriegssterbefälle und die gerichtlichen Todeserklärungen nicht enthalten.

Zu- und Fortzüge

Bei den Zu- und Fortzügen werden als Erhebungsunterlagen die An- und Abmeldungen verwendet, die auf Grund der gesetzlichen Bestimmungen über die Meldepflicht bei einem Wohnungswechsel anfallen. Umzüge innerhalb einer Gemeinde bleiben jedoch außer Betracht.

Für Wanderungen, die nicht über die Grenze des Bundesgebietes hinausgehen, werden lediglich die Anmeldungen ausgewertet, wobei die Abmeldung auf Grund der Angabe über den bisherigen Wohnort erfasst wird. Bei Wanderungen über die Bundesgrenzen werden sowohl die An- als auch die Abmeldungen verwendet.

Die Summen für die Kreise und das Land beinhalten jeweils alle Wanderungen über die Gemeindegrenzen.

Überschuss der Zu- bzw. Fortzüge

Differenz zwischen Zu- und Fortzügen eines Zeitraumes.

1. Wanderungen über die Landesgrenze Thüringens im 1. Vierteljahr 2014 - 2024

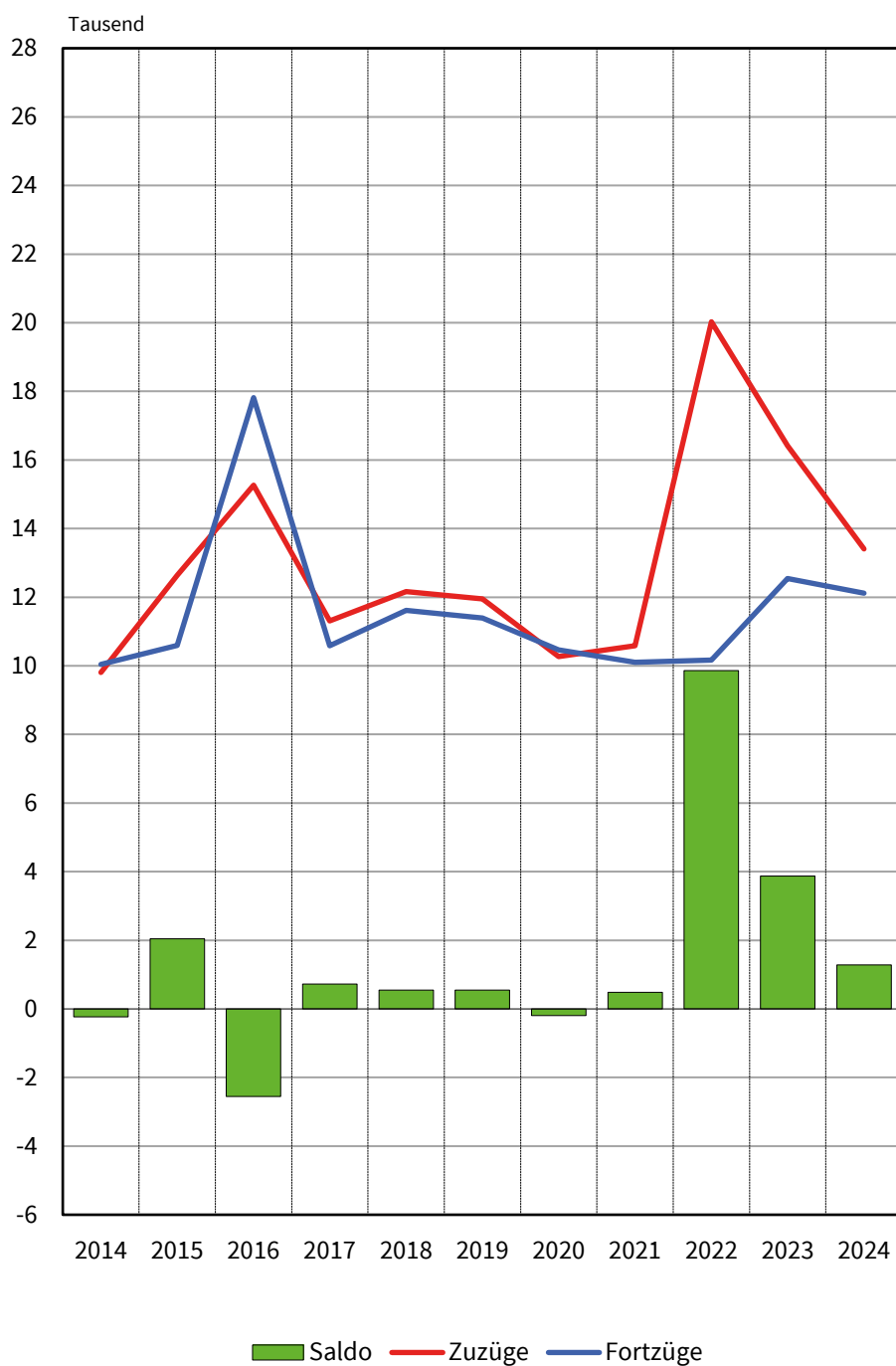

2. Lebendgeborene und Gestorbene im 1. Vierteljahr 2014 - 2024

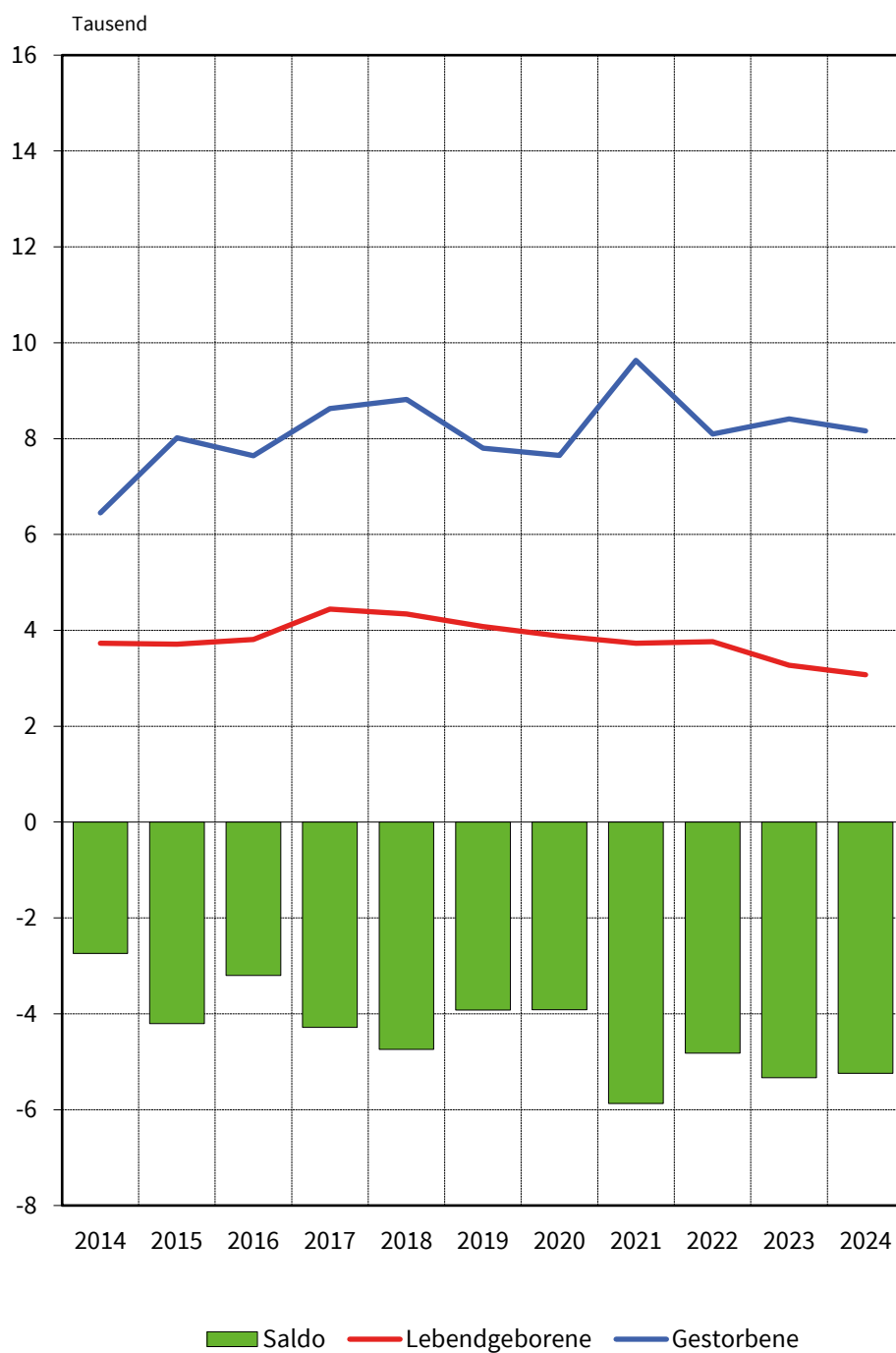

1. Bevölkerungsstand
1.1 Bevölkerungsentwicklung im 1. Vierteljahr 2024

Vorgang	Insgesamt	Männlich	Weiblich
Bevölkerung am Anfang des Zeitraumes	2 114 870	1 044 781	1 070 089
Natürliche Bevölkerungsbewegung			
Geborene	2 936	1 464	1 472
davon			
Lebendgeborene	2 922	1 456	1 466
Totgeborene	14	8	6
Gestorbene	8 162	4 170	3 992
darunter			
im 1. Lebensjahr	7	7	-
Überschuss der Geborenen bzw. Gestorbenen (-)	- 5 240	- 2 714	- 2 526
Wanderungen über die Landesgrenze			
Zuzüge	13 405	7 785	5 620
Fortzüge	12 119	6 887	5 232
Überschuss der Zu- bzw. Fortzüge (-)	1 286	898	388
Berücksichtigung von sonstigen Bewegungen und Korrekturmeldungen	- 91	- 71	- 20
Veränderungen insgesamt	- 4 045	- 1 887	- 2 158
Bevölkerung am Ende des Zeitraumes	2 110 825	1 042 894	1 067 931

1.2 Bevölkerungsentwicklung in den einzelnen Monaten des 1. Vierteljahres 2024

Vorgang	Januar	Februar	März	1. Vierteljahr 2024	1. Vierteljahr 2023
Lebendgeborene	984	995	943	2 922	3 074
Gestorbene	2 910	2 772	2 480	8 162	8 409
Zuzüge insgesamt	8 965	8 568	9 152	26 685	31 172
Fortzüge insgesamt	8 547	8 015	8 837	25 399	27 303
Wanderungen über die Landesgrenze					
Zuzüge	4 498	4 342	4 565	13 405	16 415
Fortzüge	4 080	3 789	4 250	12 119	12 546
Landesbinnenwanderung über die Kreisgrenzen zwischen Gemeinden desselben Kreises					
über die Kreisgrenzen	2 495	2 322	2 528	7 345	7 797
zwischen Gemeinden desselben Kreises	1 972	1 904	2 059	5 935	6 960

1.3 Bevölkerungsentwicklung im 1. Vierteljahr 2024 und Bevölkerungsstand am 31.3.2024 nach Kreisen

Kreisfreie Stadt Landkreis Land	Überschuss der Geborenen bzw. Gestorbenen (-)	Überschuss der Zu- bzw. Fortzüge (-)	Sonstiges ¹⁾	Bevölkerungs- zunahme bzw. -abnahme (-)	Bevölkerung am 31.3.2024		
					insgesamt	männlich	weiblich
Stadt Erfurt	- 269	- 116	- 14	- 399	219 150	106 898	112 252
Stadt Gera	- 289	173	- 14	- 130	95 565	46 774	48 791
Stadt Jena	- 129	- 147	- 7	- 283	109 793	53 843	55 950
Stadt Suhl	- 118	- 605	- 6	- 729	35 578	17 551	18 027
Stadt Weimar	- 128	122	- 15	- 21	65 507	31 431	34 076
Eichsfeld	- 214	144	- 9	- 79	104 119	52 120	51 999
Nordhausen	- 241	135	9	- 97	81 405	40 210	41 195
Wartburgkreis	- 380	225	- 4	- 159	156 006	77 456	78 550
Unstrut-Hainich-Kreis	- 235	232	- 2	- 5	95 123	47 201	47 922
Kyffhäuserkreis	- 222	41	- 7	- 188	72 368	35 934	36 434
Schmalkalden-Meiningen	- 375	- 10	- 3	- 388	120 763	60 210	60 553
Gotha	- 332	112	- 18	- 238	136 695	67 828	68 867
Sömmerda	- 183	156	- 4	- 31	68 078	33 976	34 102
Hildburghausen	- 195	- 5	- 5	- 205	60 486	30 263	30 223
Ilm-Kreis	- 285	320	- 4	31	107 033	53 889	53 144
Weimarer Land	- 148	99	- 3	- 52	82 816	40 990	41 826
Sonneberg	- 177	- 77	- 8	- 262	55 697	27 507	28 190
Saalfeld-Rudolstadt	- 309	140	-	- 169	100 942	49 550	51 392
Saale-Holzland-Kreis	- 184	- 9	16	- 177	83 863	41 619	42 244
Saale-Orla-Kreis	- 226	40	3	- 183	77 676	38 463	39 213
Greiz	- 299	169	- 7	- 137	94 351	46 569	47 782
Altenburger Land	- 302	147	11	- 144	87 811	42 612	45 199
Thüringen	- 5 240	1 286	- 91	- 4 045	2 110 825	1 042 894	1 067 931
davon							
kreisfreie Städte	- 933	- 573	- 56	- 1 562	525 593	256 497	269 096
Landkreise	- 4 307	1 859	- 35	- 2 483	1 585 232	786 397	798 835

1) Sonstige Bewegungen und Korrekturmeldungen

1.4 Veränderung des Bevölkerungsstandes im 1. Vierteljahr 2024 nach Kreisen

Kreisfreie Stadt Landkreis Land	Veränderung des Bevölkerungsstandes am 31.3.2024					
	zum 31.12.2023			zum 31.3.2023 ¹⁾		
	insgesamt	männlich	weiblich	insgesamt	männlich	weiblich
	Prozent					
Stadt Erfurt	- 0,18	- 0,13	- 0,23	0,29	0,53	0,06
Stadt Gera	- 0,14	0,05	- 0,31	0,73	1,21	0,27
Stadt Jena	- 0,26	- 0,10	- 0,41	- 0,32	- 0,24	- 0,40
Stadt Suhl	- 2,01	- 3,29	- 0,72	- 1,45	- 1,80	- 1,11
Stadt Weimar	- 0,03	- 0,05	- 0,02	0,25	0,18	0,31
Eichsfeld	- 0,08	- 0,08	- 0,07	x ²⁾	x ²⁾	x ²⁾
Nordhausen	- 0,12	- 0,08	- 0,16	- 0,50	- 0,31	- 0,69
Wartburgkreis	- 0,10	- 0,08	- 0,12	- 0,24	- 0,12	- 0,35
Unstrut-Hainich-Kreis	- 0,01	0,10	- 0,11	x ²⁾	x ²⁾	x ²⁾
Kyffhäuserkreis	- 0,26	- 0,33	- 0,19	- 0,91	- 0,92	- 0,89
Schmalkalden-Meiningen	- 0,32	- 0,36	- 0,28	- 0,73	- 0,53	- 0,93
Gotha	- 0,17	- 0,13	- 0,21	- 0,40	- 0,39	- 0,41
Sömmerda	- 0,05	0,01	- 0,10	- 0,29	0,20	- 0,76
Hildburghausen	- 0,34	- 0,39	- 0,28	- 1,13	- 1,32	- 0,94
Ilm-Kreis	0,03	0,18	- 0,12	0,12	0,61	- 0,38
Weimarer Land	- 0,06	- 0,02	- 0,10	- 0,44	- 0,25	- 0,62
Sonneberg	- 0,47	- 0,39	- 0,54	- 0,95	- 0,79	- 1,10
Saalfeld-Rudolstadt	- 0,17	- 0,11	- 0,23	- 0,62	- 0,37	- 0,85
Saale-Holzland-Kreis	- 0,21	- 0,34	- 0,09	0,28	0,58	- 0,01
Saale-Orla-Kreis	- 0,24	- 0,26	- 0,21	- 1,01	- 1,14	- 0,88
Greiz	- 0,14	- 0,11	- 0,18	- 0,74	- 0,67	- 0,81
Altenburger Land	- 0,16	- 0,25	- 0,08	- 0,27	- 0,25	- 0,30
Thüringen	- 0,19	- 0,18	- 0,20	- 0,31	- 0,17	- 0,46
davon						
kreisfreie Städte	- 0,30	- 0,30	- 0,29	0,12	0,29	- 0,04
Landkreise	- 0,16	- 0,14	- 0,17	- 0,45	- 0,31	- 0,59

1) Darstellung der Ergebnisse auf dem Gebietsstand zum 01.01.2024 - 2) Aufgrund der kreisübergreifenden Gebietsveränderungen vom 01.01.2024 ist ein Vergleich mit dem Vorjahr nicht sinnvoll.

2. Natürliche Bevölkerungsbewegung
Eheschließungen, Geborene und Gestorbene im 1. Vierteljahr 2024 nach Kreisen

Kreisfreie Stadt Landkreis Land	Ehe- schließungen	Lebendgeborene			Gestorbene		Überschuss der Geborenen bzw. Gestorbenen (-)	
		insgesamt	und zwar		insgesamt	darunter männlich		
			männlich	deren Eltern nicht miteinander verheiratet sind				
Stadt Erfurt	91	355	167	195	624	306	-	269
Stadt Gera	33	143	67	75	432	207	-	289
Stadt Jena	43	206	108	94	335	173	-	129
Stadt Suhl	10	41	18	26	159	91	-	118
Stadt Weimar	28	82	38	43	210	104	-	128
Eichsfeld	38	155	74	80	369	187	-	214
Nordhausen	39	121	56	63	362	190	-	241
Wartburgkreis	61	218	112	115	598	303	-	380
Unstrut-Hainich-Kreis	29	140	73	78	375	198	-	235
Kyffhäuserkreis	31	106	54	54	328	185	-	222
Schmalkalden-Meiningen	47	152	76	81	527	266	-	375
Gotha	66	174	92	92	506	267	-	332
Sömmerda	27	88	43	53	271	137	-	183
Hildburghausen	14	68	29	41	263	137	-	195
Ilm-Kreis	47	133	67	68	418	196	-	285
Weimarer Land	37	121	70	71	269	139	-	148
Sonneberg	11	78	41	34	255	128	-	177
Saalfeld-Rudolstadt	42	125	67	68	434	228	-	309
Saale-Holzland-Kreis	26	99	50	53	283	154	-	184
Saale-Orla-Kreis	34	93	47	45	319	159	-	226
Greiz	28	129	63	63	428	211	-	299
Altenburger Land	25	95	44	46	397	204	-	302
Thüringen	807	2 922	1 456	1 538	8 162	4 170	-	5 240
davon								
kreisfreie Städte	205	827	398	433	1 760	881	-	933
Landkreise	602	2 095	1 058	1 105	6 402	3 289	-	4 307

3. Räumliche Bevölkerungsbewegung
3.1 Über die Landesgrenze Thüringens Zu- und Fortgezogene im 1. Vierteljahr 2024
nach Herkunfts- und Zielländern

Herkunfts- bzw. Zielland	Zuzüge		Fortzüge		Überschuss der Zu- bzw. Fortzüge (-)	
	insgesamt	darunter männlich	insgesamt	darunter männlich	insgesamt	darunter männlich
Insgesamt						
Baden-Württemberg	433	243	499	287	- 66	- 44
Bayern	984	546	1 098	598	- 114	- 52
Berlin	244	116	294	148	- 50	- 32
Brandenburg	166	91	182	75	- 16	- 16
Bremen	27	19	43	25	- 16	- 6
Hamburg	61	28	132	76	- 71	- 48
Hessen	587	320	620	344	- 33	- 24
Mecklenburg-Vorpommern	134	55	172	87	- 38	- 32
Niedersachsen	478	275	546	281	- 68	- 6
Nordrhein-Westfalen	471	279	685	381	- 214	- 102
Rheinland-Pfalz	153	88	185	103	- 32	- 15
Saarland	37	27	28	13	9	14
Sachsen	952	486	1 223	603	- 271	- 117
Sachsen-Anhalt	549	276	557	271	- 8	- 5
Schleswig-Holstein	107	64	153	76	- 46	- 12
Bundesgebiet zusammen	5 383	2 913	6 417	3 368	- 1 034	- 455
Ausland ¹⁾	8 022	4 872	5 702	3 519	2 320	1 353
Insgesamt	13 405	7 785	12 119	6 887	1 286	898
Deutsche						
Baden-Württemberg	299	154	279	145	20	9
Bayern	761	407	717	372	44	35
Berlin	192	83	179	80	13	3
Brandenburg	125	64	149	58	- 24	6
Bremen	13	.	19	.	- 6	2
Hamburg	39	15	78	39	- 39	- 24
Hessen	448	234	405	217	43	17
Mecklenburg-Vorpommern	102	41	152	74	- 50	- 33
Niedersachsen	352	191	391	183	- 39	8
Nordrhein-Westfalen	318	178	312	156	6	22
Rheinland-Pfalz	91	43	112	54	- 21	- 11
Saarland	19	.	14	.	5	6
Sachsen	779	376	1 046	507	- 267	- 131
Sachsen-Anhalt	476	226	491	228	- 15	- 2
Schleswig-Holstein	49	29	109	49	- 60	- 20
Bundesgebiet zusammen	4 063	2 060	4 453	2 173	- 390	- 113
Ausland ¹⁾	866	604	996	640	- 130	- 36
Insgesamt	4 929	2 664	5 449	2 813	- 520	- 149
Ausländer						
Baden-Württemberg	134	89	220	142	- 86	- 53
Bayern	223	139	381	226	- 158	- 87
Berlin	52	33	115	68	- 63	- 35
Brandenburg	41	27	33	17	8	10
Bremen	14	.	24	.	- 10	- 8
Hamburg	22	13	54	37	- 32	- 24
Hessen	139	86	215	127	- 76	- 41
Mecklenburg-Vorpommern	32	14	20	13	12	1
Niedersachsen	126	84	155	98	- 29	- 14
Nordrhein-Westfalen	153	101	373	225	- 220	- 124
Rheinland-Pfalz	62	45	73	49	- 11	- 4
Saarland	18	.	14	.	4	8
Sachsen	173	110	177	96	- 4	14
Sachsen-Anhalt	73	50	66	43	7	7
Schleswig-Holstein	58	35	44	27	14	8
Bundesgebiet zusammen	1 320	853	1 964	1 195	- 644	- 342
Ausland ¹⁾	7 156	4 268	4 706	2 879	2 450	1 389
Insgesamt	8 476	5 121	6 670	4 074	1 806	1 047

1) einschl. "unbekanntes Ausland" und "ungeklärt und ohne Angabe"

**3.2 Über die Grenzen des Bundesgebietes Zu- und Fortgezogene im 1. Vierteljahr 2024
nach Herkunfts- und Zielländern**

Herkunfts- bzw. Zielland	Zuzüge		Fortzüge		Überschuss der Zu- bzw. Fortzüge (-)	
	insgesamt	darunter männlich	insgesamt	darunter männlich	insgesamt	darunter männlich
Europa zusammen	4 955	2 828	3 744	2 151	1 211	677
EU-Staaten zusammen	2 407	1 540	2 272	1 443	135	97
darunter Bulgarien	171	119	172	116	- 1	3
Frankreich	35	22	34	16	1	6
Griechenland	29	18	35	23	- 6	- 5
Italien	105	58	73	39	32	19
Kroatien	27	20	30	21	- 3	- 1
Lettland	59	45	39	25	20	20
Litauen	22	16	23	19	- 1	- 3
Niederlande	20	14	25	14	- 5	-
Österreich	59	36	81	39	- 22	- 3
Polen	540	325	510	335	30	- 10
Portugal	20	15	30	19	- 10	- 4
Rumänien	883	567	796	543	87	24
Slowakei	96	66	117	67	- 21	- 1
Spanien	70	44	78	37	- 8	7
Tschechien	75	47	78	44	- 3	3
Ungarn	146	101	90	61	56	40
Sonstiges Europa zusammen	2 548	1 288	1 472	708	1 076	580
darunter Albanien	52	30	49	27	3	3
Bosnien und Herzegowina	13	9	6	6	7	3
Kosovo	47	26	17	11	30	15
Moldau	52	33	35	20	17	13
Nordmazedonien	79	42	125	72	- 46	- 30
Russische Föderation	72	37	48	24	24	13
Schweiz	40	25	89	51	- 49	- 26
Serbien	42	23	94	55	- 52	- 32
Türkei	214	160	125	101	89	59
Ukraine	1 898	881	847	320	1 051	561
Vereinigtes Königreich	18	10	29	16	- 11	- 6
Afrika zusammen	257	181	124	90	133	91
darunter Ägypten	14	.	8	.	6	4
Algerien	13	.	4	.	9	6
Libyen	57	44	34	24	23	20
Marokko	36	.	17	.	19	15
Tunesien	51	38	26	19	25	19
Amerika zusammen	157	82	167	80	- 10	2
darunter Brasilien	31	15	37	19	- 6	- 4
Kanada	16	10	41	22	- 25	- 12
Mexico	25	.	5	.	20	8
USA	34	18	54	23	- 20	- 5
Asien zusammen	1 313	772	437	268	876	504
darunter Afghanistan	177	103
Aserbaidshjan	22	12	6	6	16	6
China	159	121	137	99	22	22
Georgien	48	29	85	51	- 37	- 22
Indien	105	58	33	24	72	34
Indonesien	15	11	13	7	2	4
Irak	32	.	4	.	28	21
Iran	59	.	7	.	52	26
Korea, Republik	13	.	8	.	5	4
Pakistan	36	25	8	5	28	20
Philippinen	25	.	5	.	20	8
Syrien	406	239	11	7	395	232
Thailand	14	3	13	5	1	- 2
Usbekistan	15	.	9	.	6	8
Vietnam	85	35	15	9	70	26
Australien und Ozeanien	16	9	14	11	2	- 2
Unbekanntes Ausland	583	427	38	18	545	409
Ungeklärt und ohne Angabe	741	573	1 178	901	- 437	- 328
Ausland insgesamt	8 022	4 872	5 702	3 519	2 320	1 353
darunter Deutsche	866	604	996	640	- 130	- 36

3.3 Zu- und Fortgezogene in den Kreisen im 1. Vierteljahr 2024 nach Wanderungsarten

Kreisfreie Stadt Landkreis Land	Wanderung insgesamt		Wanderung über die Landesgrenze		Landesbinnenwanderung		
	Zuzüge	Fortzüge	Zuzüge	Fortzüge	über die Kreisgrenzen		zwischen den Gemeinden desselben Kreises
Stadt Erfurt	2 174	2 290	1 331	1 474	843	816	-
Stadt Gera	1 099	926	567	661	532	265	-
Stadt Jena	1 192	1 339	751	989	441	350	-
Stadt Suhl	1 537	2 142	1 337	508	200	1 634	-
Stadt Weimar	854	732	521	491	333	241	-
Eichsfeld	1 140	996	514	405	169	134	457
Nordhausen	1 165	1 030	581	565	222	103	362
Wartburgkreis	1 902	1 677	857	760	362	234	683
Unstrut-Hainich-Kreis	1 198	966	509	444	421	254	268
Kyffhäuserkreis	808	767	330	324	206	171	272
Schmalkalden-Meiningen	1 370	1 380	623	663	366	336	381
Gotha	1 779	1 667	796	801	478	361	505
Sömmerda	940	784	389	239	316	310	235
Hildburghausen	654	659	288	324	182	151	184
Ilm-Kreis	1 502	1 182	663	540	494	297	345
Weimarer Land	1 095	996	457	388	381	351	257
Sonneberg	668	745	391	489	111	90	166
Saalfeld-Rudolstadt	1 200	1 060	450	364	277	223	473
Saale-Holzland-Kreis	1 186	1 195	489	340	393	551	304
Saale-Orla-Kreis	946	906	376	339	195	192	375
Greiz	1 089	920	534	445	289	209	266
Altenburger Land	1 187	1 040	651	566	134	72	402
Thüringen	26 685	25 399	13 405	12 119	7 345	7 345	5 935
davon							
kreisfreie Städte	6 856	7 429	4 507	4 123	2 349	3 306	-
Landkreise	19 829	17 970	8 898	7 996	4 996	4 039	5 935

