



STATISTISCHER BERICHT

A IV - vj 2/22

Sozialversicherungspflichtig Beschäftigte in Thüringen am 30.6.2022

Zeichenerklärung

- nichts vorhanden (genau Null)
- 0 weniger als die Hälfte von 1 in der letzten besetzten Stelle, jedoch mehr als nichts
- . Zahlenwert unbekannt oder geheim zu halten
- ... Zahlenwert lag bei Redaktionsschluss noch nicht vor
- x Tabellenfach gesperrt, weil Aussage nicht sinnvoll
- p vorläufige Zahl
- r berichtigte Zahl
- / Zahlenwert nicht sicher genug
- () Aussagewert eingeschränkt

Anmerkung: Abweichungen in den Summen, auch im Vergleich zu anderen Veröffentlichungen, erklären sich aus dem Runden von Einzelwerten.

Herausgeber

Thüringer Landesamt für Statistik
Europaplatz 3, 99091 Erfurt
Postfach 90 01 63, 99104 Erfurt
Telefon: +49 (0) 3 61 57 331-96 42
Telefax: +49 (0) 3 61 57 331-96 99
E-Mail: auskunft@statistik.thueringen.de
Internet: www.statistik.thueringen.de

Auskunft erteilt

Referat: Gesamtrechnungen,
Arbeitsmarkt, Außenhandel
Telefon: +49 (0) 3 61 57 331-92 11
E-Mail: etr@statistik.thueringen.de

Herausgegeben im Februar 2023

Bestell-Nr.: 01 605

Heft-Nr.: 19/23

Preis: 6,25 EUR

© Thüringer Landesamt für Statistik, Erfurt, 2023

Vervielfältigung und Verbreitung, auch auszugsweise, mit Quellenangabe gestattet.

Inhaltsverzeichnis

	Seite
Vorbemerkungen	3
Grafiken	
1. Sozialversicherungspflichtig Beschäftigte am Arbeitsort am 30.6.2022 nach Wirtschaftsabschnitten	12
2. Sozialversicherungspflichtig Beschäftigte am Arbeitsort am 30.6.2022 nach Wirtschaftsabschnitten und Geschlecht	13
3. Sozialversicherungspflichtig Beschäftigte am Arbeitsort am 30.6.2022 nach Wirtschaftsabschnitten sowie Vollzeit- und Teilzeitbeschäftigten	14
4. Sozialversicherungspflichtig Beschäftigte am Arbeitsort am 30.6.2022 nach Altersgruppen und Geschlecht	15
5. Sozialversicherungspflichtig Beschäftigte am Arbeitsort am 30.6.2022 nach Altersgruppen und Staatsangehörigkeit	15
6. Sozialversicherungspflichtig Beschäftigte am Arbeitsort am 30.6.2022 nach Kreisen und Geschlecht	16
7. Sozialversicherungspflichtig Beschäftigte am Arbeitsort und Wohnort am 30.6.2022 nach Kreisen	17
Tabellen	
Sozialversicherungspflichtig Beschäftigte nach Strukturmerkmalen	
1. Sozialversicherungspflichtig Beschäftigte am Arbeitsort am 30.6.2022 nach Strukturmerkmalen	18
2. Sozialversicherungspflichtig Beschäftigte am Arbeitsort sowie am Wohnort in den kreisfreien Städten und Landkreisen am 30.6.2022 nach ausgewählten Merkmalen	19
Sozialversicherungspflichtig Beschäftigte am Arbeitsort	
3. Sozialversicherungspflichtig Beschäftigte am Arbeitsort am 30.6.2022 nach zusammengefassten Wirtschaftsabschnitten, Altersgruppen, Ausländern sowie beruflicher Ausbildung	20
4. Sozialversicherungspflichtig Beschäftigte am Arbeitsort am 30.6.2022 nach Wirtschaftsabschnitten und ausgewählten Wirtschaftsabteilungen, Vollzeit- und Teilzeitbeschäftigten, Auszubildenden, deutschen und ausländischen Beschäftigten	21
5. Sozialversicherungspflichtig Beschäftigte am Arbeitsort am 30.6.2022 nach deutschen und ausländischen Beschäftigten, zusammengefassten Wirtschaftsabschnitten und Altersgruppen	24

6.	Ausländische sozialversicherungspflichtig Beschäftigte am Arbeitsort am 30.6.2022 nach zusammengefassten Wirtschaftsabschnitten, Altersgruppen und ausgewählten Staatsangehörigkeiten	30
7.	Sozialversicherungspflichtig Beschäftigte am Arbeitsort in den kreisfreien Städten und Landkreisen am 30.6.2022 nach zusammengefassten Wirtschaftsabschnitten	32
8.	Sozialversicherungspflichtig Beschäftigte am Arbeitsort in den kreisfreien Städten und Landkreisen am 30.6.2022 nach deutschen und ausländischen Beschäftigten sowie Vollzeit- und Teilzeitbeschäftigten	34

Sozialversicherungspflichtig Beschäftigte am Wohnort

9.	Sozialversicherungspflichtig Beschäftigte am Wohnort am 30.6.2022 nach Berufsbereichen, -abschnitten und ausgewählten -gruppen sowie beruflicher Ausbildung	35
10.	Sozialversicherungspflichtig Beschäftigte am Wohnort am 30.6.2022 nach Berufsbereichen, -abschnitten und ausgewählten -gruppen, Geschlecht, Vollzeit- und Teilzeitbeschäftigten, Auszubildenden sowie nach deutschen und ausländischen Beschäftigten	38
11.	Sozialversicherungspflichtig Beschäftigte am Wohnort in den kreisfreien Städten und Landkreisen am 30.6.2022 nach deutschen und ausländischen Beschäftigten sowie Vollzeit- und Teilzeitbeschäftigten	39
12.	Sozialversicherungspflichtig Beschäftigte am Wohnort in den kreisfreien Städten und Landkreisen am 30.6.2022 nach Ausbildungsabschlüssen, Altersgruppen sowie Auszubildende	40

Vorbemerkungen

Mit dem vorliegenden Bericht werden in vierteljährlichem Abstand Ergebnisse der Beschäftigungsstatistik der Bundesagentur für Arbeit über die sozialversicherungspflichtig Beschäftigten am Arbeitsort sowie am Wohnort jeweils für das Ende des Vierteljahres bereitgestellt.

Mit Beginn des Jahres 2008 hat die Bundesagentur für Arbeit in der Beschäftigungsstatistik die „Klassifikation der Wirtschaftszweige, Ausgabe 2008“ (WZ 2008) eingeführt. Damit wurde die bis Ende 2007 gültige „Klassifikation der Wirtschaftszweige, Ausgabe 2003“ (WZ 2003) endgültig abgelöst.

Beginnend mit dem Statistischen Bericht zum Stichtag 30.6.2008 wird der Wirtschaftszweig verschlüsselt nach der „Klassifikation der Wirtschaftszweige, Ausgabe 2008“ (WZ 2008) dargestellt.

Ab dem Stichtag 30.6.2008 werden Auszubildende neu abgegrenzt. Es werden nur Auszubildende mit einem gültigen Ausbildungsvertrag nachgewiesen. Anlernlinge, Praktikanten und Volontäre sind damit nicht mehr enthalten. Die Vergleichbarkeit dieser Ergebnisse ab dem Stichtag 30.6.2008 mit denen früherer Auswertungen ist eingeschränkt.

Mit Inkrafttreten des Gesetzes zur Neuregelung der geringfügigen Beschäftigungsverhältnisse zum 1.4.1999 wurde die Beitragspflicht zur Sozialversicherung auf einen Teil der bis dahin von der Beitragszahlung nicht erfassten geringfügigen Beschäftigungsverhältnisse ausgeweitet.

Soweit Personen ausschließlich beitragspflichtige geringfügige Beschäftigungsverhältnisse ausüben, sind sie in den Nachweisungen dieser Veröffentlichung nicht enthalten. Dieser Personenkreis wird von der Bundesagentur für Arbeit im Rahmen eines eigenständigen Datenmaterials aufbereitet.

Die Anzahl an ausländischen Personen wurde bisher aus der Menge aller Personen mit einer nachweislichen ausländischen Staatsangehörigkeit ermittelt. Ab dem Stichtag 30.9.2021 werden in allen Auswertungen (einschließlich zurückliegende Zeiträume) zusätzlich Staatenlose sowie Personen ohne Angabe zur Staatsangehörigkeit als ausländische Personen gezählt. Durch diese Neuordnung erhöht sich der Anteil ausländischer Personen bei allen statistischen Kennzahlen, am Bestand der sozialversicherungspflichtig Beschäftigten in Deutschland um ca. 0,1 %. Ausführliche Informationen hierzu finden Sie in den Hintergrundinformationen der Bundesagentur für Arbeit „Statistiken nach Staatsangehörigkeit – neue Zuordnung von Staatenlosen und Personen ohne Angabe der Staatsangehörigkeit“ (2021/09).

Aus Gründen der tabellarischen Darstellung kommt bei der Bezeichnung von Personengruppen in der Regel die sprachlich maskuline Form zur Anwendung. Wenn nicht ausdrücklich anders vermerkt, sind darunter stets alle Geschlechter zu verstehen.

Diesem Statistischen Bericht liegt der Gebietsstand Thüringens vom 30.6.2022 zu Grunde.

Hinweise

Verfahrensbedingt gelten die im vorliegenden Statistischen Bericht veröffentlichten Ergebnisse für einen Zeitraum von drei Jahren als vorläufig und können während dieses Zeitraumes von der Bundesagentur für Arbeit in begründeten Fällen jederzeit geändert werden.

Revision der Beschäftigungsstatistik 2014

Die Bundesagentur für Arbeit hat die Datenaufbereitung für die Beschäftigungsstatistik modernisiert. Dabei wurde eine verbesserte Modellierung der Daten vorgenommen, welche die Grundlage für genauere Ergebnisse und für die weitere Ausbaufähigkeit dieser Statistik schafft. Die Abgrenzung der sozialversicherungspflichtigen Beschäftigung wurde überprüft und um neue Personengruppen erweitert. Es wurden neue Erhebungsinhalte zu den Merkmalen „Arbeitszeit“, „ausgeübte Tätigkeit“ sowie „Schul- und Berufsabschluss“ eingeführt.

Ausführliche Informationen hierzu finden Sie in den Methodenberichten der Bundesagentur für Arbeit „Beschäftigungsstatistik - Revision 2014“ und „Neue Erhebungsinhalte 'Arbeitszeit', 'ausgeübte Tätigkeit' sowie 'Schul- und Berufsabschluss' in der Beschäftigungsstatistik“.

Ausgehend von der Entwicklung einer neuen nationalen Klassifikation der Berufe 2010 (KldB 2010) wurden die Erhebungsinhalte zur Tätigkeit von Beschäftigten insgesamt erneuert.

Die Abweichungen der neu aufbereiteten Daten zu den früher in diesem Statistischen Bericht veröffentlichten Ergebnissen sind so bedeutend, dass eine Vergleichbarkeit nicht möglich ist.

Revision der Beschäftigungsstatistik 2017

Zum 3. Januar 2018 veröffentlichte die Bundesagentur für Arbeit revidierte Ergebnisse der Beschäftigungsstatistik. Betroffen von Veränderungen ist insbesondere das Jahr 2016.

Unter Einbeziehung bisher nicht verarbeiteter Meldedaten des Jahres 2016 wurden die Ergebnisse der Beschäftigungsstatistik für den Zeitraum vom Stichtag 31.8.2015 bis zum Stichtag 31.12.2016 neu ermittelt.

Diese Revision wurde außerdem genutzt, um eine bislang bestehende Lücke bei dem Merkmal Arbeitszeit (Vollzeit/Teilzeit) für den Zeitraum vom Stichtag 30.9.2011 bis zum Stichtag 31.12.2013 zu schließen.

Ausführliche Informationen hierzu finden Sie im Methodenbericht der Bundesagentur für Arbeit „Revision der Beschäftigungsstatistik 2017“.

Das Thüringer Landesamt für Statistik wird in der Regel den jeweils ersten von der Bundesagentur für Arbeit bereitgestellten Datensatz aufbereiten und die Ergebnisse in seinem Statistischen Bericht „Sozialversicherungspflichtig Beschäftigte in Thüringen“, Bestellnummer 01605, veröffentlichen. Da die nachfolgenden Korrekturen seitens der Bundesagentur für Arbeit in der Regel sehr gering ausfallen, kann das Thüringer Landesamt für Statistik auch weiterhin seinem Anliegen nachkommen, mit den sachlich und regional tief gegliederten Ergebnissen die Struktur der sozialversicherungspflichtig Beschäftigten in Thüringen darzustellen. Aktuelle Eckdaten für Thüringen finden Sie im Internetangebot der Bundesagentur für Arbeit unter <http://statistik.arbeitsagentur.de>.

Rechtsgrundlagen

Die gesetzliche Grundlage für die Durchführung der Statistik sozialversicherungspflichtig Beschäftigter war bis zum 31.12.1997 das Arbeitsförderungsgesetz vom 25. Juni 1969 (BGBl. I S. 582), zuletzt geändert durch Artikel 30 des Gesetzes vom 20. Dezember 1996 (BGBl. I S. 2049), das in seinen wesentlichen Teilen jedoch mit Wirkung vom 1. Januar 1998 aufgehoben wurde. Die neue gesetzliche Grundlage für die Durchführung der Statistik sozialversicherungspflichtig Beschäftigter bildet seit dem 1. Januar 1998 das Dritte Buch Sozialgesetzbuch - Arbeitsförderung - (SGB III) vom 24. März 1997 (BGBl. I S. 594), in der Fassung der zwischenzeitlich erfolgten Änderungen.

Nach § 281 SGB III hat die Bundesagentur für Arbeit wie bisher aus den in ihrem Geschäftsbereich anfallenden Daten Statistiken, insbesondere über Beschäftigung und Arbeitslosigkeit der Arbeitnehmer und über die Leistungen der Arbeitsförderung, zu erstellen. Sie ist auch unverändert damit beauftragt, auf der Grundlage der Meldungen nach § 28a des Vierten Buches Sozialgesetzbuch - Sozialversicherung - (SGB IV) vom 23. Dezember 1976 (BGBl. I S. 3845), in der Fassung der zwischenzeitlich erfolgten Änderungen, eine Statistik sozialversicherungspflichtig Beschäftigter zu erstellen.

Aufgabe der Statistischen Ämter des Bundes und der Länder ist es, in Ergänzung dazu die im Rahmen des erwerbsstatistischen Gesamtsystems wichtigen Tabellen zu erstellen, für allgemeine Zwecke zu veröffentlichen und sie mit den Beschäftigten- und Entgeltangaben aus anderen Quellen zu koordinieren. Die Bundesagentur für Arbeit stellt dem Statistischen Bundesamt und den Statistischen Ämtern der Länder die hierfür erforderlichen anonymisierten Einzeldaten zu sozialversicherungspflichtig Beschäftigten gem. § 282 a Abs. 1 SGB III zur Verfügung.

Auskunftspflichtige

Auskunftspflichtig sind gemäß den Vorschriften der Verordnung über die Erfassung und Übermittlung von Daten für die Träger der Sozialversicherung (Datenerfassungs- und Übermittlungsverordnung - DEÜV)¹⁾ die Arbeitgeber. Sie müssen an die Träger der Sozialversicherung Meldungen verschiedenen Inhalts über die in ihren Betrieben sozialversicherungspflichtig Beschäftigten erstatten.

Mit ihrem Meldeverhalten beeinflussen die Arbeitgeber die regionale und die wirtschaftsfachliche Gliederung der sozialversicherungspflichtig Beschäftigten wesentlich. So gibt es z. B. Arbeitgeber, die entgegen den Rechtsverordnungen ihre Arbeitnehmer nicht am jeweiligen Arbeitsort, sondern zentral an ihrem Hauptsitz melden. Es kann auch der Fall sein, dass Arbeitgeber einzelne Einrichtungen, Betriebsteile bzw. Dienststellen nicht in ihrer tatsächlichen Wirtschaftsklasse, sondern mit einer einheitlichen Wirtschaftsklasse des Hauptbetriebes melden. Sofern solche Fälle bekannt werden, werden die Arbeitgeber durch den zentralen Betriebsnummern-Service der Bundesagentur für Arbeit (BNS) in Saarbrücken auf ihre Pflicht zur ordnungsgemäßen Meldung der Beschäftigten hingewiesen. Gehen die Arbeitgeber diesen Hinweisen nach und korrigieren ihr bisheriges Meldeverhalten, so erfolgt im Allgemeinen keine Korrektur der bereits abgegebenen Meldungen zu den vorangegangenen Vierteljahren. Die zeitliche Vergleichbarkeit ist dann in den betreffenden wirtschaftsfachlichen und regionalen Einheiten eingeschränkt.

Erfasster Personenkreis

Der Personenkreis, für den Meldungen im Rahmen des integrierten Meldeverfahrens zur Sozialversicherung zu erstatten sind, ist in § 3 DEÜV festgelegt. Die Abgrenzung der hier publizierten sozialversicherungspflichtig Beschäftigten wird in der folgenden Definition näher erläutert.

Sozialversicherungspflichtig Beschäftigte

Sozialversicherungspflichtig Beschäftigte sind Arbeitnehmer, die kranken-, renten-, pflegeversicherungspflichtig und/oder beitragspflichtig nach dem Recht der Arbeitsförderung sind oder für die Beitragsanteile zur gesetzlichen Rentenversicherung nach dem Recht der Arbeitsförderung zu zahlen sind.

Zu diesem Personenkreis gehören Arbeiter, Angestellte, Auszubildende, Altersteilzeitbeschäftigte, Praktikanten, Werkstudenten, Personen, die aus einem sozialversicherungspflichtigen Beschäftigungsverhältnis zur Ableistung von gesetzlichen Dienstpflichten (z. B. Wehrübung) einberufen werden, behinderte Menschen in anerkannten Werkstätten oder gleichartigen Einrichtungen, Personen in Einrichtungen der Jugendhilfe, Berufsbildungswerken oder ähnlichen Einrichtungen für behinderte Menschen sowie Personen, die ein freiwilliges soziales, ein freiwilliges ökologisches Jahr oder einen Bundesfreiwilligendienst ableisten. Daneben besteht in wenigen Fällen auch für Selbständige Versicherungspflicht in der Sozialversicherung.

Nicht zu den sozialversicherungspflichtig Beschäftigten zählen dagegen Beamte, Selbständige, mithelfende Familienangehörige, Berufs- und Zeitsoldaten sowie Wehr- und Zivildienstleistende (siehe o. g. Ausnahme).

1) Im Bundesgesetzblatt veröffentlicht als Artikel 1 der Verordnung zur Neuregelung des Meldeverfahrens in der Sozialversicherung vom 10.2.1998 (BGBl. I S. 343), in der Fassung der Bekanntmachung vom 23. Januar 2006 (BGBl. I S. 152), zuletzt geändert durch Artikel 4 des Gesetzes vom 26. Mai 2021 (BGBl. I S. 1170).

Seit April 2003 gilt das zweite Gesetz für moderne Dienstleistung am Arbeitsmarkt, in dem auch der Bereich der geringfügigen Beschäftigung neu geregelt wurde.

Die ausschließlich geringfügig Beschäftigten (Minijobber) und die ausschließlich kurzfristig Beschäftigten werden hier nicht erfasst. Die Berichterstattung über diesen Personenkreis wird von der Bundesagentur für Arbeit wahrgenommen.

Es sind zwei Arten von geringfügigen Beschäftigungen im Bereich der Beschäftigungsstatistik zu unterscheiden:

- **geringfügig entlohnte Beschäftigung**

Eine geringfügig entlohnte Beschäftigung liegt nach § 8 Abs. 1 Nr. 1 SGB IV vor, wenn das Arbeitsentgelt aus dieser Beschäftigung regelmäßig im Monat 520 Euro (bis 30.9.2022: 450 Euro) nicht überschreitet.

- **kurzfristige Beschäftigung**

Eine kurzfristige Beschäftigung liegt nach § 8 Abs. 1 Nr. 2 SGB IV vor, wenn die Beschäftigung für eine Zeitdauer ausgeübt wird, die im Laufe eines Kalenderjahres, oder auch kalenderjahrüberschreitend, auf nicht mehr als drei Monate oder insgesamt 70 Arbeitstage nach ihrer Eigenart begrenzt zu sein pflegt oder im Voraus vertraglich begrenzt ist (im Zeitraum vor dem 1.1.2015 lagen die Fristen bei zwei Monaten oder insgesamt 50 Arbeitstagen). Diese Zeitgrenzen wurden wegen der Corona-Krise übergangsweise für den Zeitraum vom 1. März 2020 bis 31. Oktober 2020 auf fünf Monate bzw. 115 Arbeitstage und vom 1. März 2021 bis 31. Oktober 2021 auf vier Monate bzw. 102 Arbeitstage angehoben.

Ab dem 1.1.1991 waren in den neuen Bundesländern und Berlin-Ost folgende Beträge für die Abgrenzung geringfügiger Tätigkeiten nach dem Entgelt-Kriterium des § 8 SGB IV maßgebend:

Zeitraum	Versicherungsfreier Betrag
1.1.1991 - 30.6.1991	220 DM
1.7.1991 - 31.12.1991	250 DM
1.1.1992 - 31.12.1992	300 DM
1.1.1993 - 31.12.1993	390 DM
1.1.1994 - 31.12.1994	440 DM
1.1.1995 - 31.12.1995	470 DM
1.1.1996 - 31.12.1996	500 DM
1.1.1997 - 31.12.1997	520 DM
1.1.1998 - 31.12.1998	520 DM
1.1.1999 - 31.3.1999	530 DM
1.4.1999 - 31.12.2001	630 DM
1.1.2002 - 31.3.2003	325 EUR
1.4.2003 - 31.12.2012	400 EUR
1.1.2013 - 30.9.2022	450 EUR
ab 1.10.2022	520 EUR

Mehrfach Beschäftigte, die gleichzeitig zwei oder mehr versicherungspflichtigen Beschäftigungen nachgehen, werden, sofern eine Vollzeitbeschäftigung vorliegt, im Stichtagsmaterial nur nach den Merkmalen der Vollzeitbeschäftigung erfasst, ansonsten nach den Merkmalen der zuletzt aufgenommenen Beschäftigung.

Alter

Das Alter der Beschäftigten wird nach der Altersjahrmethode berechnet, d. h. bei jeder Auszählung wird das genaue Alter der Beschäftigten am Stichtag ermittelt.

Ausbildung (berufliche)

Nachgewiesen wird die abgeschlossene Berufsausbildung, untergliedert nach beruflichem Ausbildungsabschluss, d. h. Abschluss einer anerkannten Berufsausbildung, einem Meister-/Techniker- oder gleichwertigen Fachschulabschluss und akademischem Abschluss, d. h. Bachelor, Diplom/Magister/Master/Staatsexamen, Promotion.

Die Angaben beziehen sich auf den höchsten Abschluss, auch wenn diese Ausbildung für die derzeit ausgeübte Tätigkeit nicht vorgeschrieben oder verlangt ist.

Ausländer

Als Ausländer gelten alle Personen, die nicht Deutsche im Sinne des Artikels 116 Abs. 1 des Grundgesetzes sind. Dazu zählen auch die Staatenlosen und die Personen ohne Angaben zur Staatsangehörigkeit (vgl. auch Vorbemerkungen, Abs. 5).

Auszubildende

Auszubildende sind Personen, die aufgrund eines Ausbildungsvertrages nach dem Berufsbildungsgesetz (BBiG) vom 25. März 2005 eine betriebliche Ausbildung in einem anerkannten Ausbildungsberuf durchlaufen (vgl. auch Vorbemerkungen, Abs.3).

Beruf

Um die Vielfalt der Berufe in Deutschland abbilden zu können, werden diese systematisch gruppiert. Auf nationaler Ebene wurde ab dem Jahr 2011 die Klassifikation der Berufe 2010 (KldB 2010) eingeführt. Diese neu entwickelte Klassifikation löste die beiden bisherigen Berufsklassifikationen - die Klassifizierung der Berufe 1988 (KldB 1988) der Bundesagentur für Arbeit und die Klassifizierung der Berufe 1992 (KldB 1992) des Statistischen Bundesamtes - ab. Maßgebend für die Berufsbezeichnung ist allein die ausgeübte Tätigkeit und nicht der erlernte bzw. früher ausgeübte Beruf.

Voll- und Teilzeitbeschäftigte

Die Unterscheidung der sozialversicherungspflichtig Beschäftigten nach Voll- und Teilzeitbeschäftigten richtet sich nach den von den Arbeitgebern in den Meldebelegen erteilten Angaben. Die Differenzierung der Angaben zu Teilzeit (unter bzw. über 18 Stunden) entfällt.

Wirtschaftszweig

Der Wirtschaftszweig wird nach der „Klassifikation der Wirtschaftszweige, Ausgabe 2008“ (WZ 2008) verschlüsselt.

Mit Beginn des Jahres 2008 hat die Bundesagentur für Arbeit in der Beschäftigungsstatistik die „Klassifikation der Wirtschaftszweige, Ausgabe 2008“ (WZ 2008) eingeführt. Damit wurde die bis Ende 2007 gültige „Klassifikation der Wirtschaftszweige, Ausgabe 2003“ (WZ 2003) endgültig abgelöst.

Die Gliederung der WZ 2008 wurde unter Beteiligung von Datennutzern und -produzenten in Verwaltung, Wirtschaft, Forschung und Gesellschaft geschaffen. Sie berücksichtigt die Vorgaben der statistischen Systematik der Wirtschaftszweige in der Europäischen Gemeinschaft (NACE Rev. 2), die mit der Verordnung (EG) Nr. 1893/2006 des Europäischen Parlaments und des Rates vom 20. Dezember 2006 (ABl. EG Nr. L 393 S.1) veröffentlicht wurde.

Die Anwendung der WZ 2008 für statistische Zwecke ergibt sich aus Artikel 8 der o. g. Verordnung. Danach sind Statistiken, die sich auf vom 1. Januar 2008 an durchgeführte Wirtschaftstätigkeiten beziehen (Berichtsperiode), auf der Grundlage der NACE Rev. 2 (in Deutschland auf der Grundlage der WZ 2008) zu erstellen.

Die Ergebnisse der Beschäftigungsstatistik sind in wirtschaftsfachlicher Gliederung mit Ergebnissen aus anderen deutschen und europäischen Wirtschaftsstatistiken grundsätzlich vergleichbar.

Regionale Zuordnung

Die sozialversicherungspflichtig Beschäftigten werden sowohl am Arbeitsort (in Deutschland) als auch am Wohnort nachgewiesen.

Der Arbeitsort ist die Gemeinde, in der der Betrieb liegt, in dem die sozialversicherungspflichtig Beschäftigten beschäftigt sind. Der Arbeitsort des Beschäftigten wird über die in den Meldungen der Arbeitgeber zur Sozialversicherung angegebene Betriebsnummer festgestellt. Die zutreffende Regionalisierung der Beschäftigten nach dem Arbeitsort hängt daher direkt von der zutreffenden Verwendung aller vom Arbeitsamt zugeteilten Betriebsnummern ab. Gewisse Unschärfen in der Zuordnung der Beschäftigten zum Arbeitsort sind nicht auszuschließen.

Die Zuordnung der Beschäftigten zum Wohnort richtet sich nach den dem Arbeitgeber gegenüber angegebenen melderechtlichen Verhältnissen. In einer eigenen Datei wird im Rahmen des Meldeverfahrens zur Sozialversicherung für jeden sozialversicherungspflichtig Beschäftigten die jeweils zuletzt übermittelte Wohnortangabe gespeichert. Eine Aktualisierung dieser Angabe erfolgt mit jeder Meldung, mindestens jedoch einmal im Jahr.

Die Meldevorschriften zur Sozialversicherung stellen nicht klar, welcher Wohnsitz vom Arbeitgeber zu melden ist (Erstwohnsitz oder Wohnsitz mit überwiegendem Aufenthalt). Dies kann in der Beschäftigungsstatistik zum Nachweis von „Fernpendlern“ zwischen gemeldetem Erstwohnsitz und Arbeitsort führen, obwohl der Beschäftigte am Zweitwohnsitz seiner Beschäftigung nachgeht, also faktisch nicht pendelt. Solche „Erfassungsschwächen“ hinsichtlich des Wohnortes betreffen jedoch immer nur einzelne Beschäftigte.

Von der Meldung des Arbeitgebers zur Statistik

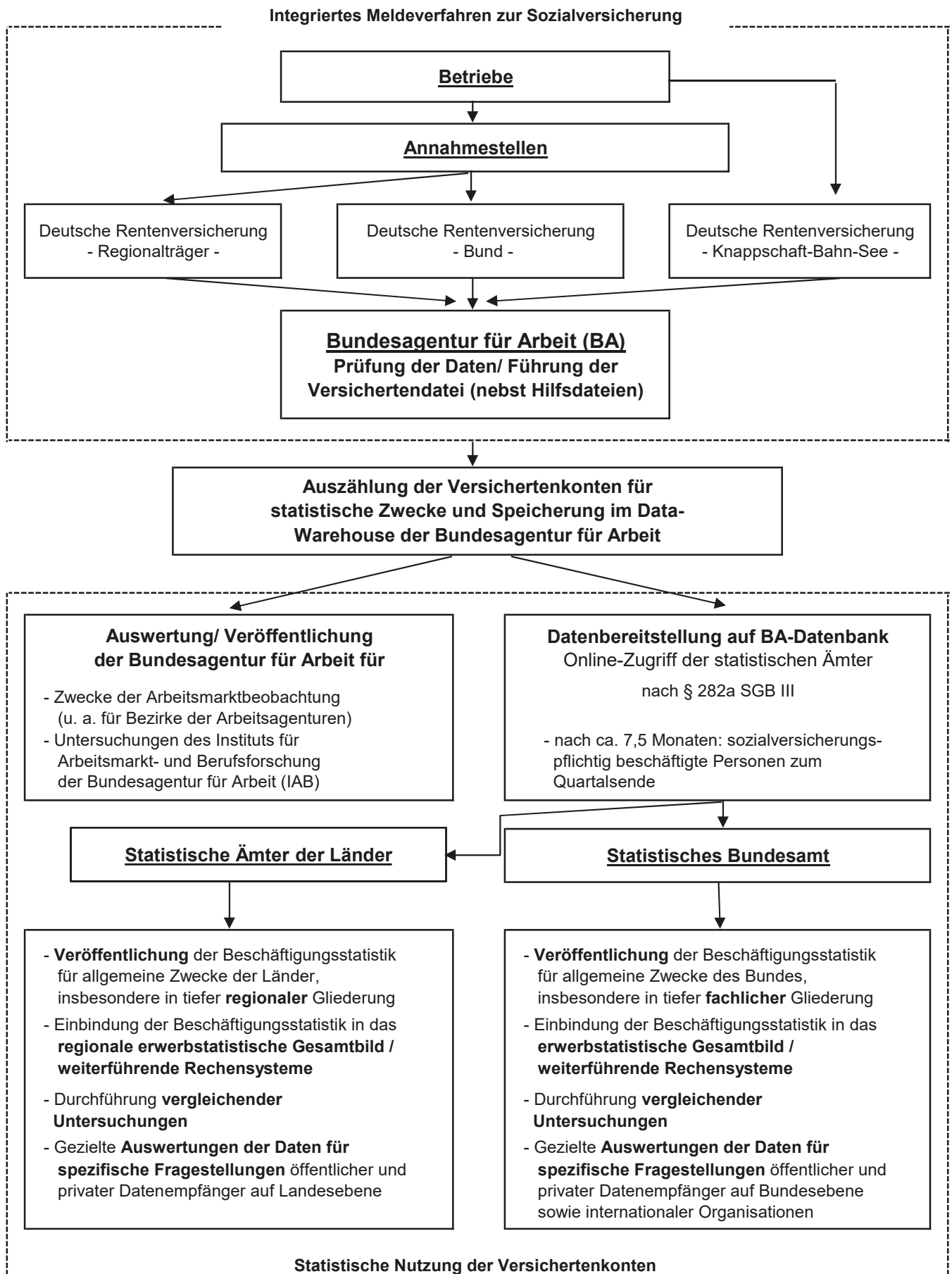

Abkürzungen

Abfallentsorg.	Abfallentsorgung
...bearb.	...bearbeitung
dar.	darunter
d.	den
DEÜV	Datenerfassung- und -übermittlungsverordnung
Dienstleistg.	Dienstleistungen
...dienstleistg.	...dienstleistungen
DV-Geräte	Datenverarbeitungsgeräte
Eigenbed.	Eigenbedarf
einschl.	einschließlich
elektron.	elektronischen
Erbrg.	Erbringung
Erzeugn.	Erzeugnissen
...erzeugn.	...erzeugnissen
f.	für
freiberufl.	freiberufliche
Finanz-, Vers.- u. Untern.-dienstl., Grundst.- u. Wohnungswesen	Finanz-, Versicherungs- und Unternehmensdienstleistungen, Grundstücks- und Wohnungswesen
Freiberufl., wissenschaftl., techn. Dienstleistg.; sonst. wirtschaftl. Dienstleistg.	Freiberufliche, wissenschaftliche, technische Dienstleistungen; sonstige wirtschaftliche Dienstleistungen
Gew.	Gewinnung
gg.	gegenüber
Glasw.	Glaswaren
H. v.	Herstellung von
H. v. Nahr.- u. Genussm., Getr. u. Tabakerzeugn.	Herstellung von Nahrungs- und Genussmitteln, Getränken und Tabakerzeugnissen
H. v. Textil., Bekleid., Leder, Lederw. u. Schuhen	Herstellung von Textilien, Bekleidung, Leder, Lederwaren und Schuhen
H. v. Holzw., Papier, Pappe u. Druckerzeugn.	Herstellung von Holzwaren, Papier, Pappe und Druckerzeugnissen
Informat.technologische u. Informat.dienstleistg.	Informationstechnologische und Informationsdienstleistungen
Instandh.	Instandhaltung
Kfz	Kraftfahrzeuge
künstl.	künstlerische
Kunst, Unterhaltung und Erholung; sonst. Dienstleistg.; Priv. Haushalte; Exterr. Org.	Kunst, Unterhaltung und Erholung; sonstige Dienstleistungen; Private Haushalte; Exterritoriale Organisationen
Öff. / öff.	Öffentliche / öffentlichen

Öff. Verwaltung, Verteidigung, Sozialvers.;
Erzieh. u. Unterr.; Gesundh.- u. Sozialw.

opt.

Priv.

priv.

Rep.

Sonst.

sonst.

Sozialvers.

Tätigk.

techn.

u.

v.

Veränd.

Verarb.

verb.

verw.

Vorb.

Wasserversorg.

wirtschaftl.

wiss. / wissenschaftl.

WZ 2008

Öffentliche Verwaltung, Verteidigung, Sozialversiche-
rung; Erziehung und Unterricht; Gesundheits- und
Sozialwesen

optischen

Private

private / privaten

Reparatur

Sonstige

sonstigen

Sozialversicherung

Tätigkeiten

technische

und

von

Veränderung

Verarbeitung

verbundene

verwandte

Vorbereitende

Wasserversorgung

wirtschaftliche

wissenschaftlich / wissenschaftliche

Klassifikation der Wirtschaftszweige, Ausgabe 2008

1. Sozialversicherungspflichtig Beschäftigte am Arbeitsort am 30.6.2022 nach Wirtschaftsabschnitten

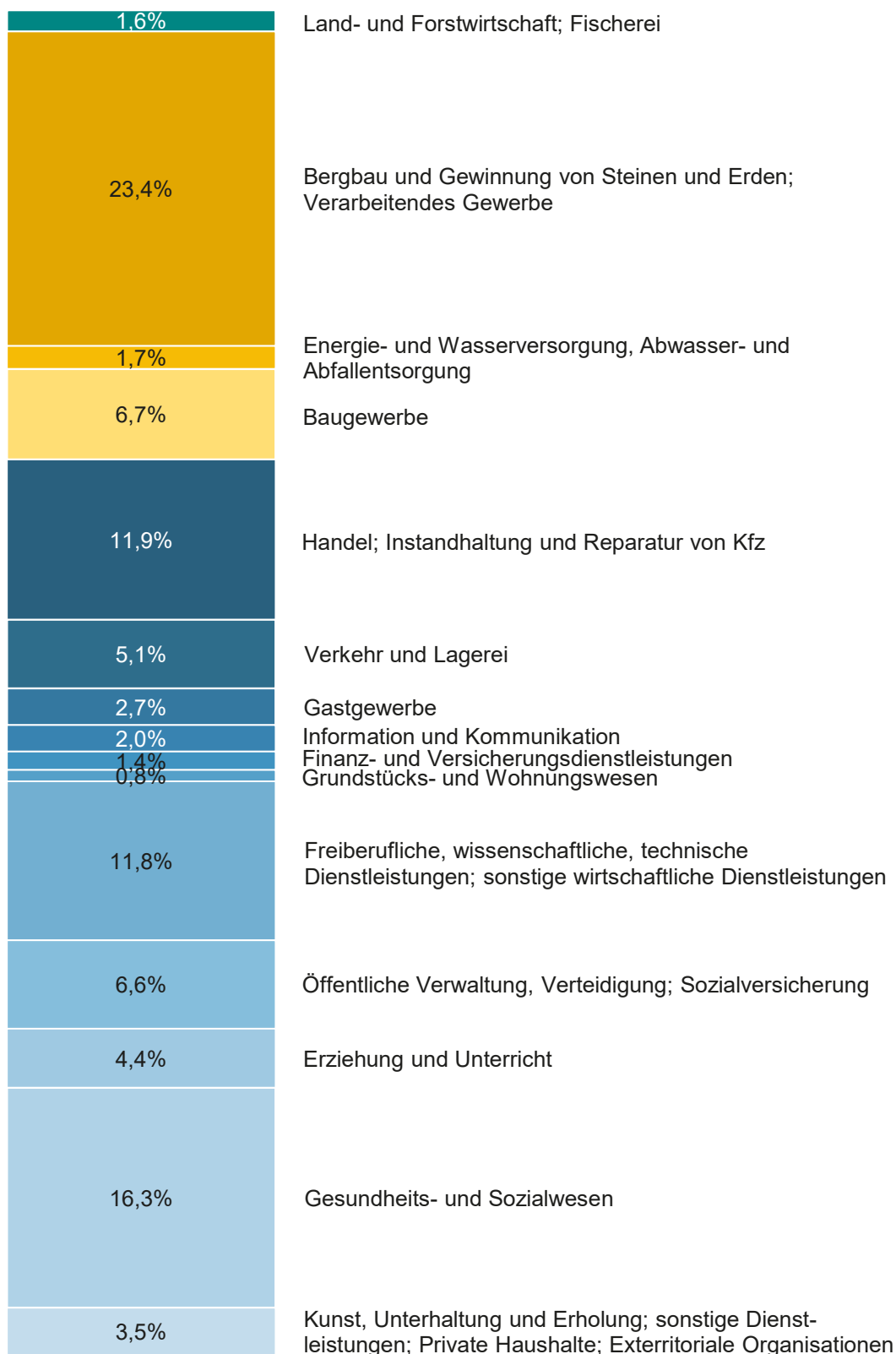

2. Sozialversicherungspflichtig Beschäftigte am Arbeitsort am 30.6.2022 nach Wirtschaftsabschnitten und Geschlecht

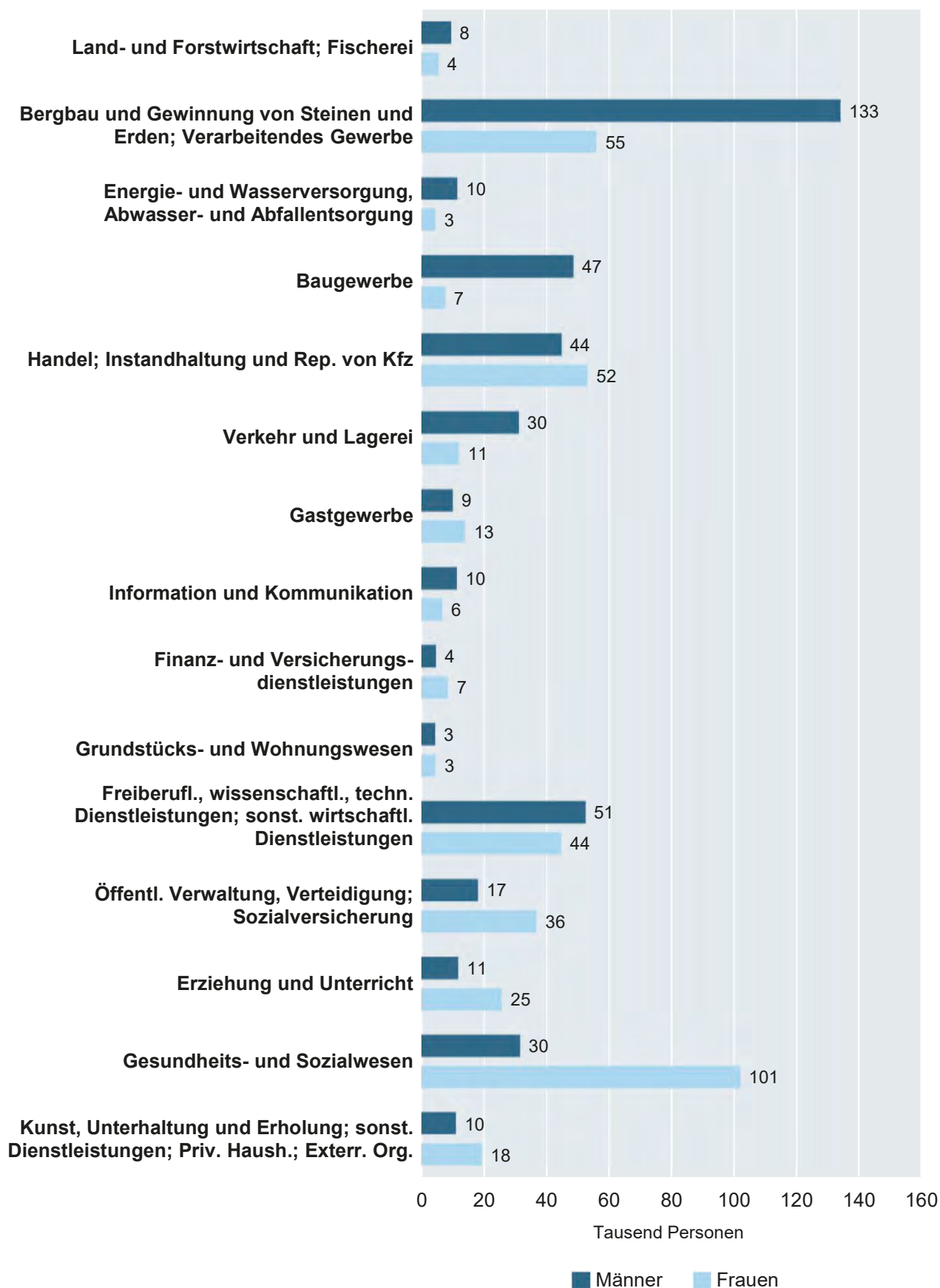

3. Sozialversicherungspflichtig Beschäftigte am Arbeitsort am 30.6.2022 nach Wirtschaftsabschnitten sowie Vollzeit- und Teilzeitbeschäftigten

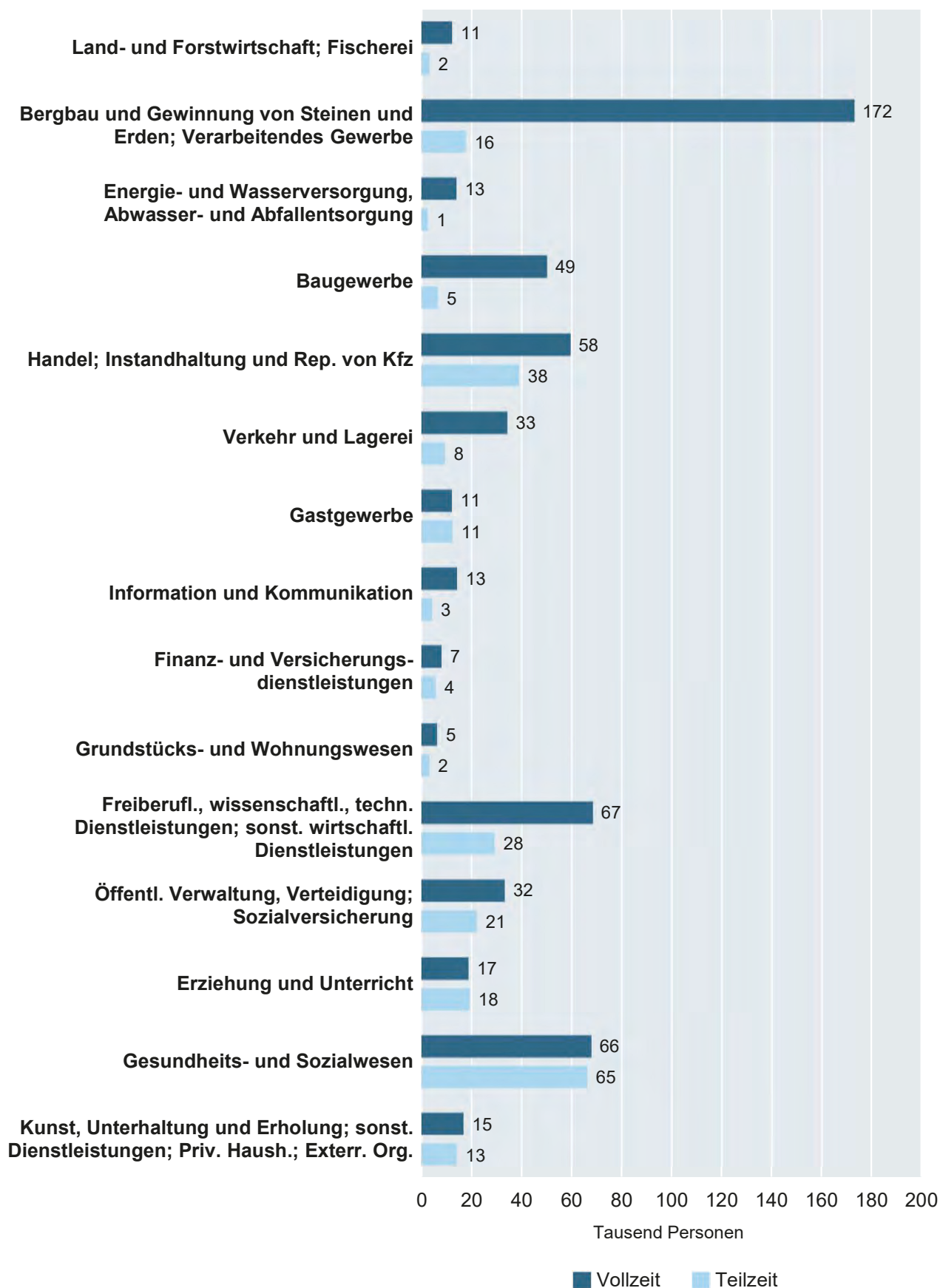

4. Sozialversicherungspflichtig Beschäftigte am Arbeitsort am 30.6.2022 nach Altersgruppen und Geschlecht

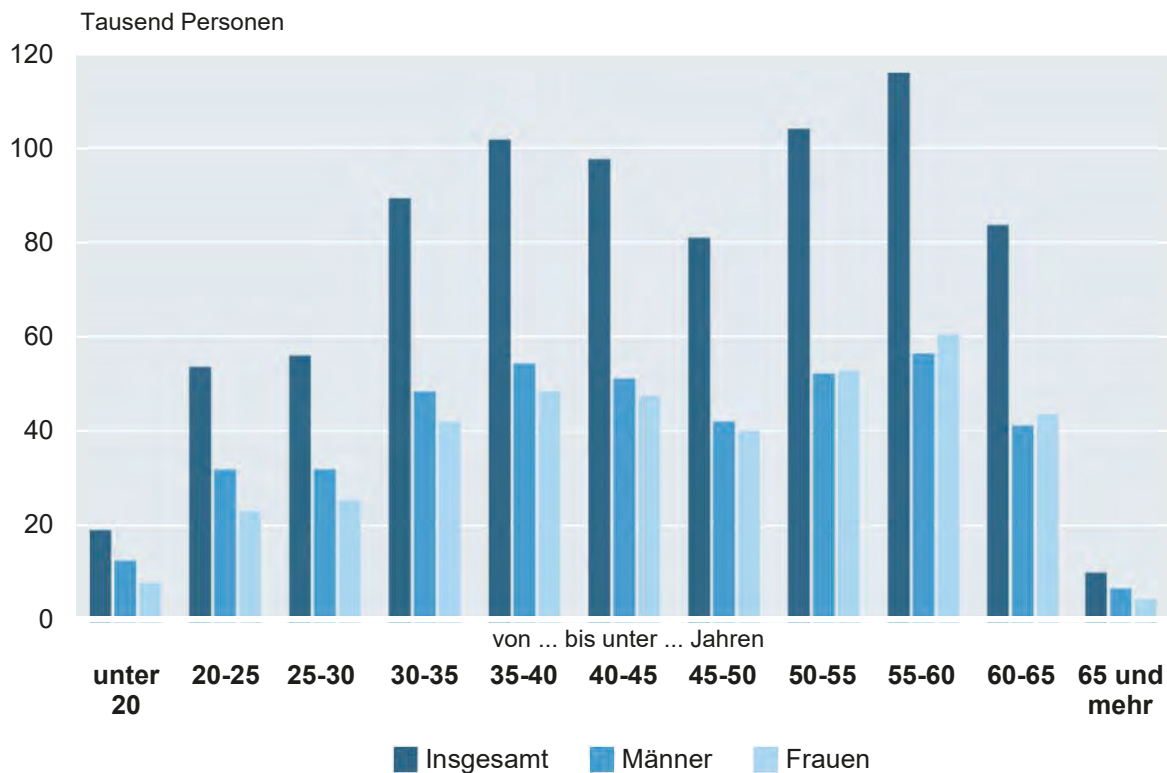

Thüringer Landesamt für Statistik

5. Sozialversicherungspflichtig Beschäftigte am Arbeitsort am 30.6.2022 nach Altersgruppen und Staatsangehörigkeit

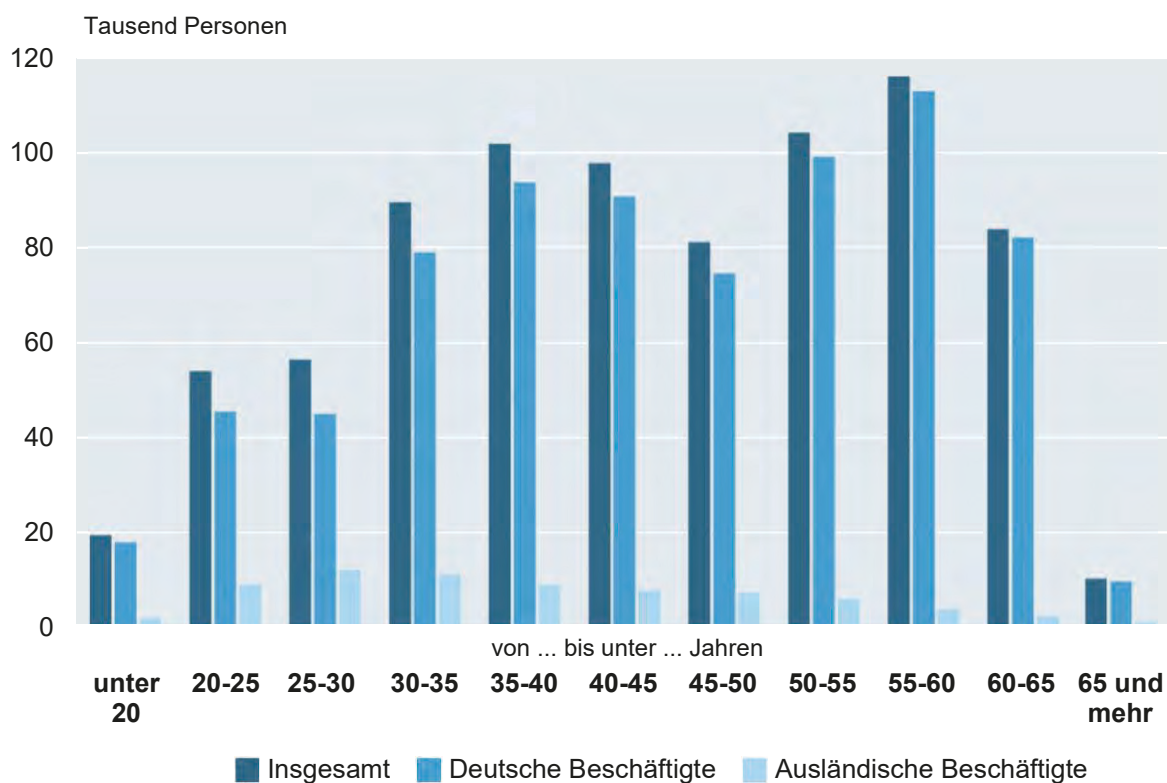

Thüringer Landesamt für Statistik

6. Sozialversicherungspflichtig Beschäftigte am Arbeitsort am 30.6.2022 nach Kreisen und Geschlecht

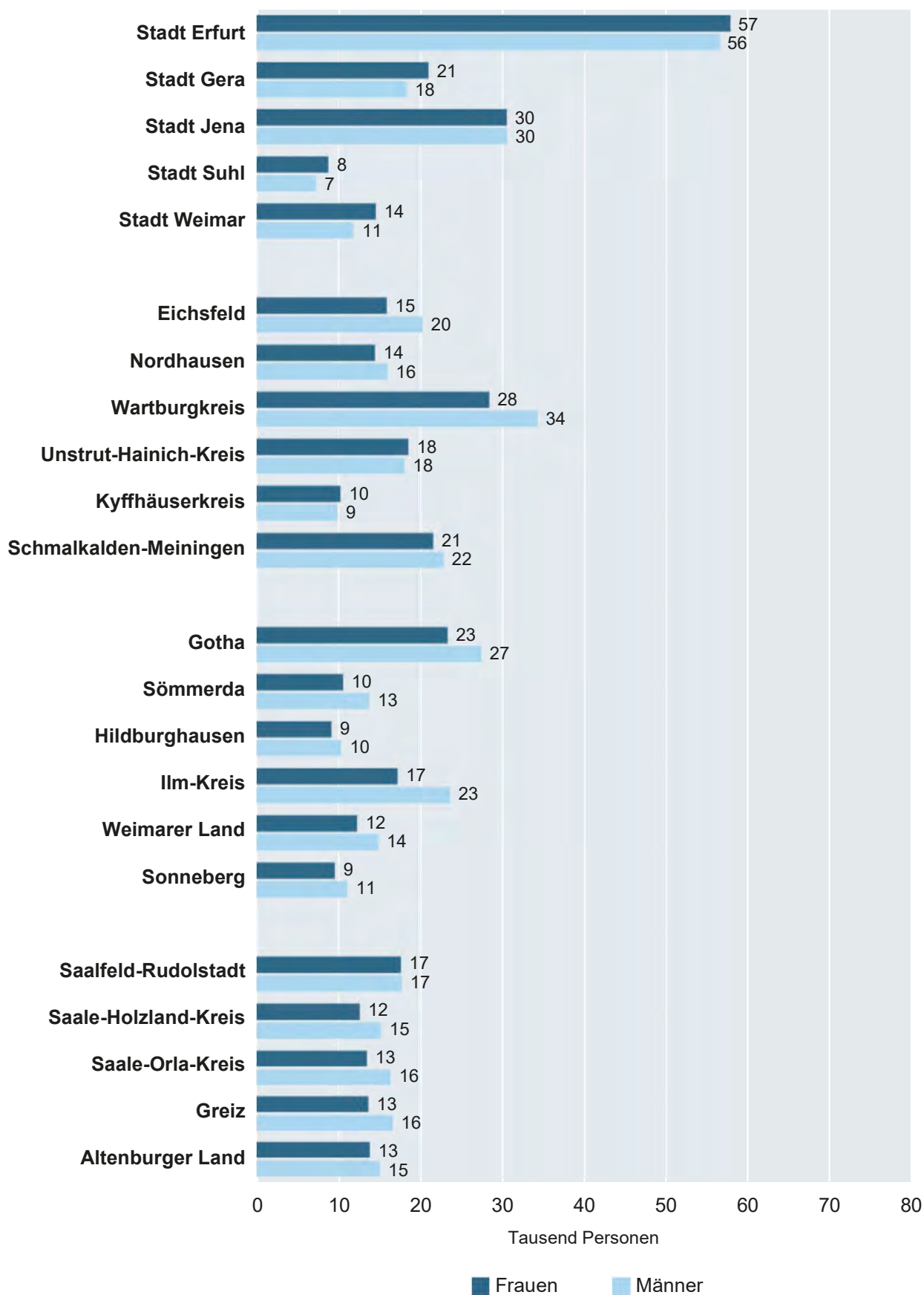

7. Sozialversicherungspflichtig Beschäftigte am Arbeitsort und Wohnort am 30.6.2022 nach Kreisen

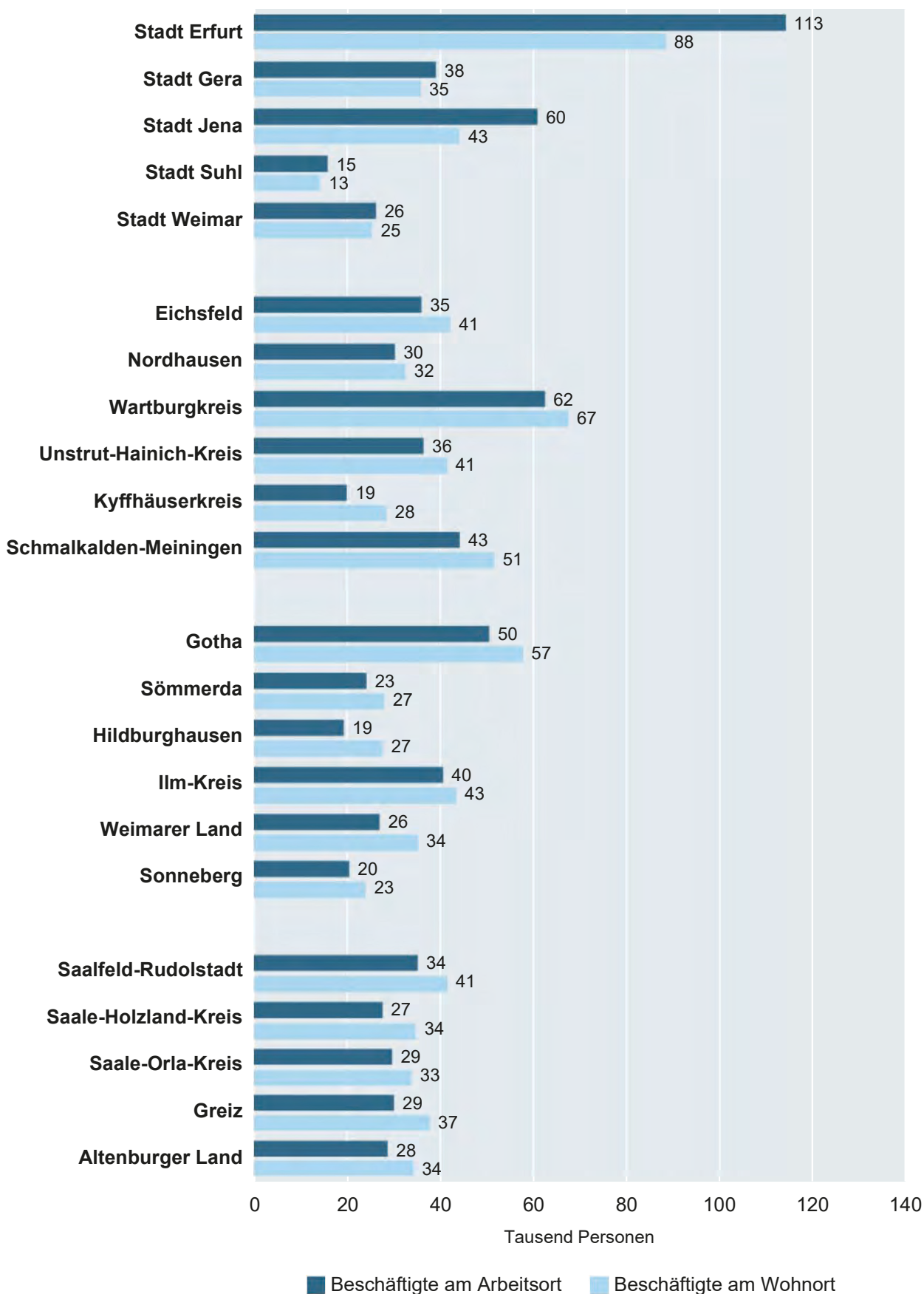

1. Sozialversicherungspflichtig Beschäftigte am Arbeitsort am 30.6.2022 nach Strukturmerkmalen

Merkmal	Insgesamt	Anteil an allen Beschäf- tigten	Männlich	Weiblich	Veränderung gegenüber 31.3.2022			Veränderung gegenüber 30.6.2021		
					insge- samt	männ- lich	weib- lich	insge- samt	männ- lich	weib- lich
	Anzahl	%	Anzahl		%					
Beschäftigte insgesamt	803 295	100	418 124	385 171	0,1	0,1	0,0	0,9	1,0	0,7
dar. Auszubildende	27 291	3,4	16 581	10 710	- 6,2	- 5,4	- 7,4	0,2	- 0,2	0,7
nach Altersgruppen										
Alter von... bis unter ... Jahren										
unter 20	18 501	2,3	11 608	6 893	- 9,2	- 9,2	- 9,2	2,6	1,3	4,8
20 bis 30	108 407	13,5	61 879	46 528	1,4	1,6	1,1	4,9	5,3	4,5
30 bis 40	189 280	23,6	100 762	88 518	- 0,7	- 0,6	- 0,8	- 2,0	- 2,1	- 2,0
40 bis 50	176 896	22,0	91 199	85 697	0,6	0,7	0,5	1,3	1,3	1,4
50 bis 60	218 014	27,1	106 678	111 336	- 0,2	0,0	- 0,3	- 1,1	- 0,6	- 1,6
60 und mehr	92 197	11,5	45 998	46 199	1,8	2,0	1,7	6,4	6,1	6,7
nach Staatsangehörigkeit										
Deutsche Beschäftigte	741 134	92,3	376 980	364 154	- 0,3	- 0,2	- 0,4	- 0,2	- 0,2	- 0,2
Ausländische Beschäftigte	62 158	7,7	41 143	21 015	5,0	3,9	7,2	16,6	14,3	21,2
darunter aus EU-Ländern (EU-27)	35 090	4,4	22 687	12 403	2,9	2,2	4,2	13,2	11,6	16,4
nach Berufsabschluss ¹⁾										
Mit beruflichem Ausbildungsabschluss	692 545	86,2	351 581	340 964	0,1	0,2	0,1	0,4	0,4	0,3
davon mit										
anerkanntem Berufsabschluss ²⁾	576 355	71,7	295 810	280 545	- 0,2	- 0,1	- 0,3	- 0,2	- 0,1	- 0,3
akademischem Berufsabschluss ³⁾	116 190	14,5	55 771	60 419	1,6	1,4	1,8	3,4	3,4	3,5
Ohne beruflichen Ausbildungsabschluss	65 202	8,1	40 644	24 558	- 1,2	- 0,7	- 1,9	6,9	6,4	7,6
nach Berufsbereichen ^{4) 5)}										
Land-, Forst- und Tierwirtschaft und Gartenbau	16 448	2,0	11 039	5 409	3,0	2,3	4,4	- 1,0	- 0,8	- 1,6
Rohstoffgewinnung, Produktion und Fertigung	201 640	25,1	158 853	42 787	- 0,1	- 0,2	0,1	0,0	0,0	- 0,2
Bau, Architektur, Vermessung und Gebäudetechnik	56 721	7,1	53 341	3 380	0,5	0,5	1,3	- 0,2	- 0,4	2,2
Naturwissenschaft, Geografie und Informatik	20 343	2,5	14 592	5 751	0,8	0,9	0,4	4,5	6,0	1,0
Verkehr, Logistik, Schutz und Sicherheit	114 480	14,3	77 286	37 194	- 0,1	- 0,2	0,1	1,8	1,6	2,2
Kaufmännische Dienstleistungen, Warenhandel, Vertrieb, Hotel und Tourismus	82 196	10,2	25 736	56 460	0,7	1,2	0,4	1,6	3,2	0,9
Unternehmensorganis., Buchhaltung, Recht und Verwaltung	128 948	16,1	35 183	93 765	0,0	0,3	- 0,1	1,1	2,1	0,7
Gesundheit, Soziales, Lehre und Erziehung	163 234	20,3	32 431	130 803	- 0,1	0,9	- 0,3	1,5	4,1	0,8
Geisteswissenschaften, Kultur und Gestaltung	13 584	1,7	6 196	7 388	- 2,0	- 3,0	- 1,2	- 1,5	- 2,1	- 1,0
nach Vollzeit-/Teilzeitbeschäftigung ¹⁾										
Vollzeitbeschäftigte	567 992	70,7	370 083	197 909	- 0,2	- 0,1	- 0,4	0,1	0,5	- 0,6
Teilzeitbeschäftigte	235 303	29,3	48 041	187 262	0,7	1,8	0,4	2,8	5,4	2,2
nach zusammengefassten Wirtschaftsabschnitten ^{1) 6)}										
A Land- u. Forstwirtschaft, Fischerei	12 767	1,6	8 372	4 395	1,8	1,3	2,8	- 2,1	- 1,9	- 2,4
B-F Produzierendes Gewerbe	255 630	31,8	190 746	64 884	- 0,2	- 0,2	- 0,2	- 0,3	- 0,4	0,2
B-E Produzierendes Gewerbe ohne Baugewerbe	201 634	25,1	143 300	58 334	- 0,3	- 0,4	- 0,3	0,0	0,1	0,0
C Verarbeitendes Gewerbe	185 384	23,1	130 666	54 718	- 0,4	- 0,4	- 0,3	0,0	0,0	- 0,1
F Baugewerbe	53 996	6,7	47 446	6 550	0,2	0,2	0,3	- 1,4	- 1,8	1,7
G-U Dienstleistungsbereiche	534 814	66,6	218 960	315 854	0,2	0,4	0,0	1,5	2,4	0,9
G-I Handel, Verkehr, Gastgewerbe	158 655	19,8	82 616	76 039	0,1	0,0	0,2	2,2	2,7	1,6
J Information und Kommunikation	15 823	2,0	10 222	5 601	0,1	0,8	- 1,2	2,5	2,8	1,7
K Finanz- u. Versicherungsdienstleistg.	10 987	1,4	3 563	7 424	- 0,5	- 0,4	- 0,5	- 1,3	0,6	- 2,2
L Grundstücks- und Wohnungswesen	6 763	0,8	3 292	3 471	0,0	- 0,1	0,1	2,2	1,3	3,1
M-N Freiberufl., wissenschaftl., techn. Dienst- leistg.; sonst. wirtschaftl. Dienstleistg.	94 981	11,8	51 291	43 690	0,7	0,9	0,5	1,1	2,0	0,2
O-Q Öff. Verwaltung, Verteidigung, Sozialvers.; Erzieh. u. Unterr.; Gesundh.- u. Sozialw.	219 397	27,3	58 057	161 340	0,0	0,5	- 0,2	1,5	2,7	1,0
R-U Kunst, Unterhaltung und Erholung; sonst. Dienstleistg.; Priv. Haushalte; Exterr. Org.	28 208	3,5	9 919	18 289	0,6	1,2	0,2	0,1	2,2	- 1,0

1) ohne Fälle „ohne Angabe“ - 2) anerkannte Berufsausbildung, Meister-/Techniker- oder gleichwertiger Fachschulabschluss - 3) Bachelor, Diplom/Magister/Master/Staatsexamen, Promotion - 4) Klassifizierung der Berufe, Ausgabe 2010 - 5) ohne sonstige Berufsbereiche; ohne Fälle „ohne Angabe“ - 6) Klassifikation der Wirtschaftszweige, Ausgabe 2008 (WZ 2008)

2. Sozialversicherungspflichtig Beschäftigte am Arbeitsort sowie am Wohnort in den kreisfreien Städten und Landkreisen am 30.6.2022

Kreisfreie Stadt Landkreis Land	Insge- samt ¹⁾	Veränd. gg. 30.6. 2021	Darunter (von Spalte Insgesamt) in den Wirtschaftsbereichen ²⁾					Und zwar (von Spalte Insgesamt)			Pendler- saldo ³⁾
			Land- und Forstwirt- schaft, Fischerei (A)	Produ- zierendes Gewerbe (B-F)	Handel, Verkehr, Gast- gewerbe, Information u. Kommu- nikation (G-J)	Finanz-, Vers.- u. Untern.- dienstl., Grundst.- u. Wohnungs- wesen (K-N)	Erbrg. v. öff. u. priv. Dienst- leistg. (O-U)	weiblich	Teilzeit- beschäf- tigte	auslän- dische Beschäf- tigte	
Anzahl	%	Anzahl									
Beschäftigte am Arbeitsort											
Stadt Erfurt	113 429	1,5	351	14 659	32 381	29 455	36 583	57 377	34 790	11 460	
Stadt Gera	38 400	3,3	88	6 868	10 948	6 507	13 988	20 525	12 513	3 343	
Stadt Jena	60 206	3,3	. ⁴⁾	13 592 ⁴⁾	11 243	11 032	24 317	30 071	19 157	4 969	
Stadt Suhl	15 132	-1,4	. ⁴⁾	3 272 ⁴⁾	3 210	2 641	6 009	8 317	4 780	1 141	
Stadt Weimar	25 514	3,1	. ⁴⁾	3 533 ⁴⁾	5 359	5 697	10 925	14 109	9 665	2 211	
Eichsfeld	35 282	0,6	603	14 181	6 503	4 134	9 849	15 450	10 632	2 943	
Nordhausen	29 564	-0,4	455	9 391	6 018	3 284	10 411	14 019	9 147	1 472	
Wartburgkreis ⁵⁾	61 811	x	950	25 268	11 875	7 853	15 865	27 949	16 469	4 005	
Unstrut-Hainich-Kreis	35 723	1,1	893	10 595	6 826	4 516	12 893	18 093	11 582	2 311	
Kyffhäuserkreis	19 253	0,9	544	6 816	3 587	1 992	6 306	9 815	6 170	679	
Schmalkalden-Meiningen	43 494	0,0	723	16 510	8 565	5 069	12 627	21 124	12 184	3 917	
Gotha	49 846	-0,4	790	18 622	12 555	5 807	12 072	22 859	12 437	5 624	
Sömmerda	23 445	0,8	917	9 758	4 784	2 046	5 936	10 125	5 769	1 522	
Hildburghausen	18 588	-1,6	640	8 061	2 908	1 606	5 371	8 699	5 052	1 195	
Ilm-Kreis	39 937	3,2	418	16 540	8 564	4 583	9 832	16 752	10 102	3 067	
Weimarer Land	26 260	1,7	684	8 838	6 183	2 371	8 184	11 847	7 829	2 414	
Sonneberg	19 744	-1,0	261	9 775	2 957	2 290	4 461	9 106	4 248	2 116	
Saalfeld-Rudolstadt	34 444	-0,5	622	12 634	6 547	3 253	11 378	17 160	10 935	1 213	
Saale-Holzland-Kreis	26 902	0,1	1 011	10 368	6 329	2 267	6 923	12 146	6 954	1 850	
Saale-Orla-Kreis	28 956	-0,8	1 340	13 279	4 944	1 834	7 550	13 040	7 973	1 836	
Greiz	29 380	0,4	828	12 535	6 261	1 976	7 773	13 216	8 235	1 303	
Altenburger Land	27 985	0,5	609	10 575	5 931	2 518	8 352	13 372	8 680	1 567	
Thüringen	803 295	0,9	12 767	255 630	174 478	112 731	247 605	385 171	235 303	62 158	
Beschäftigte am Wohnort											
Stadt Erfurt	87 750	1,3	389	14 861	26 450	18 387	27 660	42 078	25 778	9 628	25 567
Stadt Gera	35 096	2,5	129	8 860	9 729	5 584	10 785	16 608	10 492	3 073	3 264
Stadt Jena	43 460	1,4	86	9 358	8 726	7 977	17 294	20 466	14 727	4 810	16 711
Stadt Suhl	13 490	0,5	21	3 724	3 204	2 291	4 250	6 578	3 745	1 389	1 629
Stadt Weimar	24 679	2,5	94	4 238	6 223	4 804	9 315	12 040	8 690	2 385	813
Eichsfeld	41 465	0,5	609	15 385	8 124	4 635	12 702	19 335	13 034	1 814	- 6 205
Nordhausen	31 871	0,0	435	10 080	6 594	3 579	11 179	14 988	9 810	1 475	- 2 335
Wartburgkreis ⁵⁾	66 852	x	886	25 797	14 185	8 677	17 307	30 991	18 378	3 961	- 5 071
Unstrut-Hainich-Kreis	40 751	0,4	863	13 265	8 440	5 112	13 070	19 195	12 090	1 689	- 5 056
Kyffhäuserkreis	27 733	0,3	581	9 357	5 789	4 035	7 966	12 858	7 825	871	- 8 497
Schmalkalden-Meiningen	50 915	0,0	752	19 334	10 331	5 813	14 684	24 096	13 729	2 573	- 7 463
Gotha	57 076	1,3	781	19 928	14 097	8 730	13 539	26 827	14 259	6 129	- 7 270
Sömmerda	27 300	3,3	803	8 699	6 606	3 667	7 522	12 926	7 116	1 263	- 3 875
Hildburghausen	26 917	-0,9	611	10 820	4 920	3 393	7 170	12 770	7 408	1 247	- 8 347
Ilm-Kreis	42 736	1,3	476	14 459	10 054	6 369	11 376	19 782	11 782	3 428	- 2 835
Weimarer Land	34 443	0,7	637	9 701	8 069	4 939	11 095	16 704	10 305	1 968	- 8 207
Sonneberg	23 262	0,2	194	10 772	3 892	3 432	4 972	10 805	5 380	1 941	- 3 529
Saalfeld-Rudolstadt	40 799	-0,3	640	15 599	7 808	4 489	12 255	19 353	11 827	1 377	- 6 371
Saale-Holzland-Kreis	34 071	0,9	819	10 940	7 296	4 331	10 682	16 451	9 352	1 518	- 7 203
Saale-Orla-Kreis	33 131	-0,4	1 185	13 301	6 800	3 079	8 755	15 527	9 180	1 647	- 4 191
Greiz	37 012	0,0	899	12 964	8 147	4 263	10 735	17 788	11 027	1 304	- 7 695
Altenburger Land	33 548	0,7	609	12 009	7 436	4 243	9 251	15 638	10 089	1 464	- 5 584
Thüringen	854 357	0,8	12 499	273 451	192 920	121 829	253 564	403 804	246 023	56 954	- 51 750

1) einschließlich Fälle „ohne Angabe“ - 2) Klassifikation der Wirtschaftszweige, Ausgabe 2008 (WZ 2008) - 3) Pendlersaldo (Einpendler abzüglich Auspendler); positive Differenz bedeutet „Einpendlerüberschuss“, negative Differenz bedeutet „Auspendlerüberschuss“ - 4) Aus Gründen der Geheimhaltung beinhaltet die Zusammenfassung B-F auch den Wirtschaftsabschnitt A. - 5) einschließlich Stadt Eisenach

3. Sozialversicherungspflichtig Beschäftigte am Arbeitsort am 30.6.2022 nach zusammengefassten Wirtschaftsabschnitten, Altersgruppen, Ausländern sowie beruflicher Ausbildung

Wirtschaftsgliederung ¹⁾ Alter von ... bis unter ... Jahren Ausländer		Insgesamt ²⁾	Darunter			ohne beruflichen Ausbildungs- abschluss
			mit beruflichem Ausbildungsabschluss			
			zusammen	davon mit		
anerkanntem Berufsabschluss ³⁾	akademischem Berufsabschluss ⁴⁾					
Insgesamt						
A	Land- u. Forstwirtschaft, Fischerei	12 767	10 900	9 902	998	1 003
B-F	Produzierendes Gewerbe	255 630	226 526	200 801	25 725	18 266
B-E	Produzierendes Gewerbe ohne Baugewerbe	201 634	180 791	157 748	23 043	13 548
C	Verarbeitendes Gewerbe	185 384	165 685	144 820	20 865	12 833
F	Baugewerbe	53 996	45 735	43 053	2 682	4 718
G-U	Dienstleistungsbereiche	534 814	455 051	365 623	89 428	45 925
G-I	Handel, Verkehr, Gastgewerbe	158 655	128 220	120 236	7 984	14 782
J	Information und Kommunikation	15 823	13 721	7 669	6 052	1 206
K	Finanz- u. Versicherungsdienstleistg.	10 987	10 070	8 166	1 904	476
L	Grundstücks- und Wohnungswesen	6 763	6 124	4 832	1 292	294
M-N	Freiberufl., wissenschaftl., techn. Dienst- leistg.; sonst. wirtschaftl. Dienstleistg.	94 981	74 824	58 826	15 998	11 405
O-Q	Öff. Verwaltung, Verteidigung, Sozialvers.; Erzieh. u. Unterr.; Gesundh.- u. Sozialw.	219 397	197 499	147 676	49 823	15 858
R-U	Kunst, Unterhaltung und Erholung; sonst. Dienstleistg.; Priv. Haushalte; Exterr. Org.	28 208	24 593	18 218	6 375	1 904
unter 20		18 501	2 355	2 326	29	14 546
20 bis 25		52 988	31 212	28 751	2 461	17 896
25 bis 30		55 419	43 907	33 091	10 816	8 115
30 bis 35		88 492	78 809	60 535	18 274	5 842
35 bis 40		100 788	91 332	72 958	18 374	4 697
40 bis 45		96 744	87 660	71 198	16 462	4 085
45 bis 50		80 152	72 320	61 369	10 951	2 999
50 bis 55		103 102	94 371	83 393	10 978	2 797
55 bis 60		114 912	106 070	92 399	13 671	2 328
60 bis 65		82 840	76 294	64 910	11 384	1 713
65 und mehr		9 357	8 215	5 425	2 790	184
Insgesamt ²⁾		803 295	692 545	576 355	116 190	65 202
darunter Ausländer		62 158	30 415	19 856	10 559	15 352
darunter weiblich						
A	Land- u. Forstwirtschaft, Fischerei	4 395	3 820	3 365	455	282
B-F	Produzierendes Gewerbe	64 884	58 575	50 309	8 266	3 609
B-E	Produzierendes Gewerbe ohne Baugewerbe	58 334	52 530	45 145	7 385	3 374
C	Verarbeitendes Gewerbe	54 718	49 088	42 535	6 553	3 266
F	Baugewerbe	6 550	6 045	5 164	881	235
G-U	Dienstleistungsbereiche	315 854	278 539	226 858	51 681	20 665
G-I	Handel, Verkehr, Gastgewerbe	76 039	62 709	58 552	4 157	5 714
J	Information und Kommunikation	5 601	4 879	2 909	1 970	320
K	Finanz- u. Versicherungsdienstleistg.	7 424	6 832	5 722	1 110	256
L	Grundstücks- und Wohnungswesen	3 471	3 153	2 411	742	157
M-N	Freiberufl., wissenschaftl., techn. Dienst- leistg.; sonst. wirtschaftl. Dienstleistg.	43 690	35 958	28 698	7 260	4 087
O-Q	Öff. Verwaltung, Verteidigung, Sozialvers.; Erzieh. u. Unterr.; Gesundh.- u. Sozialw.	161 340	148 709	116 137	32 572	9 145
R-U	Kunst, Unterhaltung und Erholung; sonst. Dienstleistg.; Priv. Haushalte; Exterr. Org.	18 289	16 299	12 429	3 870	986
unter 20		6 893	1 014	1 003	11	5 201
20 bis 25		22 082	13 488	12 076	1 412	7 034
25 bis 30		24 446	20 648	14 740	5 908	2 713
30 bis 35		41 072	37 796	28 086	9 710	1 983
35 bis 40		47 446	43 867	34 014	9 853	1 700
40 bis 45		46 573	42 970	34 239	8 731	1 538
45 bis 50		39 124	35 814	30 247	5 567	1 227
50 bis 55		51 879	47 808	42 399	5 409	1 211
55 bis 60		59 457	55 138	48 013	7 125	1 033
60 bis 65		42 628	39 271	33 542	5 729	837
65 und mehr		3 571	3 150	2 186	964	81
Zusammen ²⁾		385 171	340 964	280 545	60 419	24 558
darunter Ausländer		21 015	11 105	6 267	4 838	4 588

1) Klassifikation der Wirtschaftszweige, Ausgabe 2008 (WZ 2008) - 2) einschl. Fälle „ohne Angabe“ - 3) anerkannte Berufsausbildung, Meister-/Techniker- oder gleichwertiger Fachschulabschluss - 4) Bachelor, Diplom/Magister/Master/Staatsexamen, Promotion

4. Sozialversicherungspflichtig Beschäftigte am Arbeitsort am 30.6.2022 nach Wirtschaftsabschnitten und ausgewählten Wirtschaftsabteilungen, Vollzeit- und Teilzeitbeschäftigten, Auszubildenden, deutschen und ausländischen Beschäftigten

WZ 2008 ¹⁾	Wirtschaftsgliederung	Insgesamt ²⁾	Und zwar				deutsche	auslän- dische
			Vollzeit- beschäftigte	Teilzeit- beschäftigte	Auszu- bildende	Beschäftigte		
							Insgesamt	
A	Land- und Forstwirtschaft, Fischerei	12 767	10 881	1 886	684	11 626	1 141	
B-F	Produzierendes Gewerbe	255 630	232 798	22 832	9 446	238 128	17 502	
B-E	Produzierendes Gewerbe ohne Baugewerbe	201 634	184 078	17 556	6 190	188 325	13 309	
B	Bergbau u. Gew. v. Steinen u. Erden	2 505	2 388	117	33	2 468	37	
C	Verarbeitendes Gewerbe	185 384	169 127	16 257	5 727	172 314	13 070	
10-12	H. v. Nahr.- u. Genussm., Getr. u. Tabakerzeugn.	21 579	17 159	4 420	615	17 560	4 019	
13-15	H. v. Textil., Bekleid., Leder, Lederw. u. Schuhen	2 367	2 026	341	57	2 183	184	
16-18	H. v. Holzw., Papier, Pappe u. Druckerzeugn.	12 117	11 252	865	394	11 433	684	
19-20	Kokerei und Mineralölverarbeitung, H. v. chemischen Erzeugnissen	3 497	3 185	312	92	3 320	177	
21	H. v. pharmazeutischen Erzeugnissen	2 016	1 802	214	57	1 962	54	
22-23	H. v. Gummi- u. Kunststoffwaren, Glas u. Glasw., Keramik, Verarb. v. Steinen u. Erden	26 942	25 416	1 526	738	24 905	2 037	
24-25	Metallerzeugung u. -bearb., H. v. Metallerzeugn.	36 077	34 017	2 060	1 058	33 744	2 333	
26	H. v. DV-Geräten, elektron. u. opt. Erzeugn.	19 432	17 346	2 086	602	18 447	985	
27	H. v. elektrischen Ausrüstungen	6 549	6 080	469	172	6 310	239	
28	Maschinenbau	22 269	20 998	1 271	891	21 533	736	
29-30	Fahrzeugbau	16 390	15 615	775	404	15 575	815	
31-33	H. v. Möbeln u. sonst. Waren, Rep. u. Installation von Maschinen und Ausrüstungen	16 149	14 231	1 918	647	15 342	807	
D	Energieversorgung	5 048	4 560	488	213	5 025	23	
E	Wasserversorg.; Abwasser- und Abfallentsorg. u. Beseitigung v. Umweltverschmutzungen	8 697	8 003	694	217	8 518	179	
F	Baugewerbe	53 996	48 720	5 276	3 256	49 803	4 193	
41-42	Hoch- und Tiefbau	15 989	15 003	986	798	14 691	1 298	
43	Vorb. Baustellenarbeiten, Bauinstallation und sonstiges Ausbaugewerbe	38 007	33 717	4 290	2 458	35 112	2 895	
G-U	Dienstleistungsbereiche	534 814	324 242	210 572	17 161	491 296	43 515	
G-I	Handel, Verkehr, Gastgewerbe	158 655	101 736	56 919	6 261	143 213	15 442	
G	Handel; Instandhaltung und Rep. von Kfz	95 758	58 049	37 709	4 444	90 422	5 336	
45	Handel mit Kfz; Instandh. u. Rep. von Kfz	17 342	15 381	1 961	1 693	16 829	513	
46	Großhandel (ohne Handel mit Kfz)	18 294	15 228	3 066	549	17 450	844	
47	Einzelhandel (ohne Handel mit Kfz)	60 122	27 440	32 682	2 202	56 143	3 979	
H	Verkehr und Lagerei	40 997	32 872	8 125	776	35 985	5 012	
I	Gastgewerbe	21 900	10 815	11 085	1 041	16 806	5 094	
J	Information und Kommunikation	15 823	12 878	2 945	494	15 028	795	
58-60	Verlagswesen, audiovisuelle Medien u. Rundfunk	1 750	1 313	437	44	1 701	49	
61	Telekommunikation	1 372	1 213	159	26	1 347	25	
62-63	Informat.technologische u. Informat.dienstleistg.	12 701	10 352	2 349	424	11 980	721	
K	Finanz- und Versicherungsdienstleistg.	10 987	6 638	4 349	433	10 869	118	
64	Erbrg. v. Finanzdienstleistg.	7 891	4 996	2 895	314	7 849	42	
65-66	Versicherungen u. Pensionskassen; mit Finanz- u. Versicherungsdienstleistg. verb. Tätigk.	3 096	1 642	1 454	119	3 020	76	
L	Grundstücks- und Wohnungswesen	6 763	4 923	1 840	201	6 583	179	
M-N	Freiberufl., wissenschaftl., techn. Dienstleistg.; sonst. wirtschaftl. Dienstleistg.	94 981	66 986	27 995	1 758	76 716	18 265	
M	Freiberufl., wissenschaftl. u. techn. Dienstleistg.	36 760	24 715	12 045	1 235	34 286	2 474	
69-71	Erbrg. v. freiberufl. u. techn. Dienstleistg.	28 295	18 574	9 721	1 016	27 147	1 148	
72	Forschung und Entwicklung	5 975	4 530	1 445	59	4 743	1 232	
73-75	Sonst. freiberufl., wissenschaftl. u. techn. Tätigk.	2 490	1 611	879	160	2 396	94	
N	Erbrg. v. sonst. wirtschaftl. Dienstleistg.	58 221	42 271	15 950	523	42 430	15 791	
78.2, 78.3	dar. Überlassung von Arbeitskräften	26 581	24 081	2 500	43	14 238	12 343	
O-Q	Öff. Verwaltung, Verteidigung, Sozialvers.; Erzieh. u. Unterr.; Gesundh.- u. Sozialw.	219 397	115 643	103 754	7 295	212 377	7 018	
O	Öff. Verwaltung, Verteidigung, Sozialvers.	52 763	31 879	20 884	1 169	52 489	273	
84.1	dar. Öffentliche Verwaltung	41 494	24 342	17 152	851	41 256	238	
P	Erziehung und Unterricht	35 353	17 399	17 954	911	33 344	2 009	
Q	Gesundheits- und Sozialwesen	131 281	66 365	64 916	5 215	126 544	4 736	
86	Gesundheitswesen	64 526	35 237	29 289	3 177	61 675	2 850	
87-88	Heime und Sozialwesen	66 755	31 128	35 627	2 038	64 869	1 886	
R-U	Kunst, Unterhaltung und Erholung; sonst. Dienstleistg.; Priv. Haushalte; Exterr. Org.	28 208	15 438	12 770	719	26 510	1 698	
R	Kunst, Unterhaltung und Erholung	7 346	4 983	2 363	.	6 781	565	
S	Erbrg. v. sonstigen Dienstleistungen	20 538	10 328	10 210	454	19 436	1 102	
T	Priv. Haushalte mit Hauspersonal; Dienstleistg. u. H. v. Waren durch priv. Haushalte f. d. Eigenbed.	324	127	197	.	293	31	
U	Exterritoriale Organisationen und Körperschaften	-	-	-	-	-	-	
Insgesamt ³⁾		803 295	567 992	235 303	27 291	741 134	62 158	

1) Klassifikation der Wirtschaftszweige, Ausgabe 2008 (WZ 2008) - 2) einschließlich Fälle „ohne Angabe“ - 3) einschließlich Fälle ohne Angabe zur Wirtschaftsgliederung

Noch: 4. Sozialversicherungspflichtig Beschäftigte am Arbeitsort am 30.6.2022 nach Wirtschaftsabschnitten
und ausgewählten Wirtschaftsabteilungen, Vollzeit- und Teilzeitbeschäftigten, Auszubildenden,
deutschen und ausländischen Beschäftigten

WZ 2008 ¹⁾	Wirtschaftsgliederung	Insgesamt ²⁾	Und zwar				
			Vollzeit- beschäftigte	Teilzeit- beschäftigte	Auszu- bildende	deutsche	auslän- dische
						Beschäftigte	
männlich							
A	Land- und Forstwirtschaft, Fischerei	8 372	7 800	572	484	7 659	713
B-F	Produzierendes Gewerbe	190 746	184 185	6 561	8 057	177 526	13 220
B-E	Produzierendes Gewerbe ohne Baugewerbe	143 300	139 122	4 178	4 974	134 106	9 194
B	Bergbau u. Gew. v. Steinen u. Erden	2 276	2 246	30	.	2 245	31
C	Verarbeitendes Gewerbe	130 666	126 838	3 828	4 602	121 669	8 997
10-12	H. v. Nahr.- u. Genussm., Getr. u. Tabakerzeugn.	10 427	9 903	524	402	8 050	2 377
13-15	H. v. Textil., Bekleid., Leder, Lederw. u. Schuhen	1 168	1 117	51	28	1 063	105
16-18	H. v. Holz., Papier, Pappe u. Druckerzeugn.	9 183	8 960	223	293	8 624	559
19-20	Kokerei und Mineralölverarbeitung, H. v. chemischen Erzeugnissen	2 508	2 391	117	71	2 385	123
21	H. v. pharmazeutischen Erzeugnissen	951	913	38	33	929	22
22-23	H. v. Gummi- u. Kunststoffwaren, Glas u. Glasw., Keramik, Verarb. v. Steinen u. Erden	19 770	19 368	402	596	18 244	1 526
24-25	Metallerzeugung u. -bearb., H. v. Metallerzeugn.	28 841	28 285	556	947	27 083	1 758
26	H. v. DV-Geräten, elektron. u. opt. Erzeugn.	12 294	11 631	663	466	11 696	598
27	H. v. elektrischen Ausrüstungen	4 201	4 089	112	151	4 023	178
28	Maschinenbau	18 455	18 028	427	802	17 827	628
29-30	Fahrzeugbau	12 452	12 193	259	343	11 883	569
31-33	H. v. Möbeln u. sonst. Waren, Rep. u. Installation von Maschinen und Ausrüstungen	10 416	9 960	456	470	9 862	554
D	Energieversorgung	3 387	3 255	132	.	3 370	17
E	Wasserversorg.; Abwasser- und Abfallentsorg. u. Beseitigung v. Umweltverschmutzungen	6 971	6 783	188	181	6 822	149
F	Baugewerbe	47 446	45 063	2 383	3 083	43 420	4 026
41-42	Hoch- und Tiefbau	14 478	14 092	386	763	13 214	1 264
43	Vorb. Baustellenarbeiten, Bauinstallation und sonstiges Ausbaugewerbe	32 968	30 971	1 997	2 320	30 206	2 762
G-U	Dienstleistungsbereiche	218 960	178 054	40 906	8 040	191 749	27 210
G-I	Handel, Verkehr, Gastgewerbe	82 616	69 214	13 402	3 979	72 234	10 382
G	Handel; Instandhaltung und Rep. von Kfz	43 682	37 698	5 984	2 828	40 169	3 513
45	Handel mit Kfz; Instandh. u. Rep. von Kfz	13 652	12 822	830	1 481	13 197	455
46	Großhandel (ohne Handel mit Kfz)	12 190	11 396	794	396	11 593	597
47	Einzelhandel (ohne Handel mit Kfz)	17 840	13 480	4 360	951	15 379	2 461
H	Verkehr und Lagerei	29 986	26 207	3 779	607	26 187	3 799
I	Gastgewerbe	8 948	5 309	3 639	544	5 878	3 070
J	Information und Kommunikation	10 222	9 130	1 092	397	9 676	546
58-60	Verlagswesen, audiovisuelle Medien u. Rundfunk	874	723	151	.	847	27
61	Telekommunikation	1 059	1 001	58	.	1 038	21
62-63	Informat.technologische u. Informat.dienstleistg.	8 289	7 406	883	355	7 791	498
K	Finanz- und Versicherungsdienstleistg.	3 563	3 057	506	209	3 513	50
64	Erbrg. v. Finanzdienstleistg.	2 570	2 323	247	151	2 551	19
65-66	Versicherungen u. Pensionskassen; mit Finanz- u. Versicherungsdienstleistg. verb. Tätigk.	993	734	259	58	962	31
L	Grundstücks- und Wohnungswesen	3 292	2 680	612	90	3 182	110
M-N	Freiberufl., wissenschaftl., techn. Dienstleistg.; sonst. wirtschaftl. Dienstleistg.	51 291	43 499	7 792	884	38 781	12 510
M	Freiberufl., wissenschaftl. u. techn. Dienstleistg.	15 554	13 101	2 453	527	14 062	1 492
69-71	Erbrg. v. freiberufl. u. techn. Dienstleistg.	11 054	9 400	1 654	454	10 410	644
72	Forschung und Entwicklung	3 573	2 996	577	27	2 768	805
73-75	Sonst. freiberufl., wissenschaftl. u. techn. Tätigk.	927	705	222	46	884	43
N	Erbrg. v. sonst. wirtschaftl. Dienstleistg.	35 737	30 398	5 339	357	24 719	11 018
78.2, 78.3	dar. Überlassung von Arbeitskräften	19 137	17 724	1 413	18	10 081	9 056
O-Q	Öff. Verwaltung, Verteidigung, Sozialvers.; Erzieh. u. Unterr.; Gesundh.- u. Sozialw.	58 057	43 398	14 659	2 148	55 240	2 816
O	Öff. Verwaltung, Verteidigung, Sozialvers.	16 965	13 969	2 996	412	16 890	74
84.1	dar. Öffentliche Verwaltung	14 443	11 654	2 789	327	14 379	64
P	Erziehung und Unterricht	10 709	7 080	3 629	567	9 797	912
Q	Gesundheits- und Sozialwesen	30 383	22 349	8 034	1 169	28 553	1 830
86	Gesundheitswesen	12 605	9 736	2 869	610	11 330	1 275
87-88	Heime und Sozialwesen	17 778	12 613	5 165	559	17 223	555
R-U	Kunst, Unterhaltung und Erholung; sonst. Dienstleistg.; Priv. Haushalte; Exterr. Org.	9 919	7 076	2 843	333	9 123	796
R	Kunst, Unterhaltung und Erholung	3 535	2 669	866	151	3 249	286
S	Erbrg. v. sonstigen Dienstleistungen	6 299	4 362	1 937	182	5 794	505
T	Priv. Haushalte mit Hauspersonal; Dienstleistg. u. H. v. Waren durch priv. Haushalte f. d. Eigenbed.	85	45	40	-	80	5
U	Exterritoriale Organisationen und Körperschaften	-	-	-	-	-	-
Insgesamt ³⁾		418 124	370 083	48 041	16 581	376 980	41 143

1) Klassifikation der Wirtschaftszweige, Ausgabe 2008 (WZ 2008) - 2) einschließlich Fälle „ohne Angabe“ - 3) einschließlich Fälle ohne Angabe zur Wirtschaftsgliederung

Noch: 4. Sozialversicherungspflichtig Beschäftigte am Arbeitsort am 30.6.2022 nach Wirtschaftsabschnitten und ausgewählten Wirtschaftsabteilungen, Vollzeit- und Teilzeitbeschäftigten, Auszubildenden, deutschen und ausländischen Beschäftigten

WZ 2008 ¹⁾	Wirtschaftsgliederung	Insgesamt ²⁾	Und zwar				deutsche	auslän- dische
			Vollzeit- beschäftigte	Teilzeit- beschäftigte	Auszu- bildende	Beschäftigte		
							weiblich	
A	Land- und Forstwirtschaft, Fischerei	4 395	3 081	1 314	200	3 967	428	
B-F	Produzierendes Gewerbe	64 884	48 613	16 271	1 389	60 602	4 282	
B-E	Produzierendes Gewerbe ohne Baugewerbe	58 334	44 956	13 378	1 216	54 219	4 115	
B	Bergbau u. Gew. v. Steinen u. Erden	229	142	87	.	223	6	
C	Verarbeitendes Gewerbe	54 718	42 289	12 429	1 125	50 645	4 073	
10-12	H. v. Nahr.- u. Genussm., Getr. u. Tabakerzeugn.	11 152	7 256	3 896	213	9 510	1 642	
13-15	H. v. Textil., Bekleid., Leder, Lederw. u. Schuhen	1 199	909	290	29	1 120	79	
16-18	H. v. Holz., Papier, Pappe u. Druckerzeugn.	2 934	2 292	642	101	2 809	125	
19-20	Kokerei und Mineralölverarbeitung, H. v. chemischen Erzeugnissen	989	794	195	21	935	54	
21	H. v. pharmazeutischen Erzeugnissen	1 065	889	176	24	1 033	32	
22-23	H. v. Gummi- u. Kunststoffwaren, Glas u. Glasw., Keramik, Verarb. v. Steinen u. Erden	7 172	6 048	1 124	142	6 661	511	
24-25	Metallerzeugung u. -bearb., H. v. Metallerzeugn.	7 236	5 732	1 504	111	6 661	575	
26	H. v. DV-Geräten, elektron. u. opt. Erzeugn.	7 138	5 715	1 423	136	6 751	387	
27	H. v. elektrischen Ausrüstungen	2 348	1 991	357	21	2 287	61	
28	Maschinenbau	3 814	2 970	844	89	3 706	108	
29-30	Fahrzeugbau	3 938	3 422	516	61	3 692	246	
31-33	H. v. Möbeln u. sonst. Waren, Rep. u. Installation von Maschinen und Ausrüstungen	5 733	4 271	1 462	177	5 480	253	
D	Energieversorgung	1 661	1 305	356	.	1 655	6	
E	Wasserversorg.; Abwasser- und Abfallentsorg. u. Beseitigung v. Umweltverschmutzungen	1 726	1 220	506	36	1 696	30	
F	Baugewerbe	6 550	3 657	2 893	173	6 383	167	
41-42	Hoch- und Tiefbau	1 511	911	600	35	1 477	34	
43	Vorb. Baustellenarbeiten, Bauinstallation und sonstiges Ausbaugewerbe	5 039	2 746	2 293	138	4 906	133	
G-U	Dienstleistungsbereiche	315 854	146 188	169 666	9 121	299 547	16 305	
G-I	Handel, Verkehr, Gastgewerbe	76 039	32 522	43 517	2 282	70 979	5 060	
G	Handel; Instandhaltung und Rep. von Kfz	52 076	20 351	31 725	1 616	50 253	1 823	
45	Handel mit Kfz; Instandh. u. Rep. von Kfz	3 690	2 559	1 131	212	3 632	58	
46	Großhandel (ohne Handel mit Kfz)	6 104	3 832	2 272	153	5 857	247	
47	Einzelhandel (ohne Handel mit Kfz)	42 282	13 960	28 322	1 251	40 764	1 518	
H	Verkehr und Lagerei	11 011	6 665	4 346	169	9 798	1 213	
I	Gastgewerbe	12 952	5 506	7 446	497	10 928	2 024	
J	Information und Kommunikation	5 601	3 748	1 853	97	5 352	249	
58-60	Verlagswesen, audiovisuelle Medien u. Rundfunk	876	590	286	.	854	22	
61	Telekommunikation	313	212	101	.	309	4	
62-63	Informat.technologische u. Informat.dienstleistg.	4 412	2 946	1 466	69	4 189	223	
K	Finanz- und Versicherungsdienstleistg.	7 424	3 581	3 843	224	7 356	68	
64	Erbrg. v. Finanzdienstleistg.	5 321	2 673	2 648	163	5 298	23	
65-66	Versicherungen u. Pensionskassen; mit Finanz- u. Versicherungsdienstleistg. verb. Tätigk.	2 103	908	1 195	61	2 058	45	
L	Grundstücks- und Wohnungswesen	3 471	2 243	1 228	111	3 401	69	
M-N	Freiberufl., wissenschaftl., techn. Dienstleistg.; sonst. wirtschaftl. Dienstleistg.	43 690	23 487	20 203	874	37 935	5 755	
M	Freiberufl., wissenschaftl. u. techn. Dienstleistg.	21 206	11 614	9 592	708	20 224	982	
69-71	Erbrg. v. freiberufl. u. techn. Dienstleistg.	17 241	9 174	8 067	562	16 737	504	
72	Forschung und Entwicklung	2 402	1 534	868	32	1 975	427	
73-75	Sonst. freiberufl., wissenschaftl. u. techn. Tätigk.	1 563	906	657	114	1 512	51	
N	Erbrg. v. sonst. wirtschaftl. Dienstleistg.	22 484	11 873	10 611	166	17 711	4 773	
78.2, 78.3	dar. Überlassung von Arbeitskräften	7 444	6 357	1 087	25	4 157	3 287	
O-Q	Öff. Verwaltung, Verteidigung, Sozialvers.; Erzieh. u. Unterr.; Gesundh.- u. Sozialw.	161 340	72 245	89 095	5 147	157 137	4 202	
O	Öff. Verwaltung, Verteidigung, Sozialvers.	35 798	17 910	17 888	757	35 599	199	
84.1	dar. Öffentliche Verwaltung	27 051	12 688	14 363	524	26 877	174	
P	Erziehung und Unterricht	24 644	10 319	14 325	344	23 547	1 097	
Q	Gesundheits- und Sozialwesen	100 898	44 016	56 882	4 046	97 991	2 906	
86	Gesundheitswesen	51 921	25 501	26 420	2 567	50 345	1 575	
87-88	Heime und Sozialwesen	48 977	18 515	30 462	1 479	47 646	1 331	
R-U	Kunst, Unterhaltung und Erholung; sonst. Dienstleistg.; Priv. Haushalte; Exterr. Org.	18 289	8 362	9 927	386	17 387	902	
R	Kunst, Unterhaltung und Erholung	3 811	2 314	1 497	.	3 532	279	
S	Erbrg. v. sonstigen Dienstleistungen	14 239	5 966	8 273	272	13 642	597	
T	Priv. Haushalte mit Hauspersonal; Dienstleistg. u. H. v. Waren durch priv. Haushalte f. d. Eigenbed.	239	82	157	.	213	26	
U	Exterritoriale Organisationen und Körperschaften	-	-	-	-	-	-	
Insgesamt ³⁾		385 171	197 909	187 262	10 710	364 154	21 015	

1) Klassifikation der Wirtschaftszweige, Ausgabe 2008 (WZ 2008) - 2) einschließlich Fälle „ohne Angabe“ - 3) einschließlich Fälle ohne Angabe zur Wirtschaftsgliederung

**5. Sozialversicherungspflichtig Beschäftigte am
ländischen Beschäftigten, zusammengefasst**

Lfd. Nr.	Staatsangehörigkeit		Insgesamt			
	Wirtschaftsgliederung ¹⁾			unter 20	20 bis 25	25 bis 30
Insgesamt						
Deutsche Beschäftigte						
1	A	Land- u. Forstwirtschaft, Fischerei	11 626	570	849	710
2	B-F	Produzierendes Gewerbe	238 128	6 057	13 297	12 350
3	B-E	Produzierendes Gewerbe ohne Baugewerbe	188 325	3 873	9 909	9 891
4	C	Verarbeitendes Gewerbe	172 314	3 588	9 105	9 049
5	F	Baugewerbe	49 803	2 184	3 388	2 459
6	G-U	Dienstleistungsbereiche	491 296	10 692	30 711	31 262
7	G-I	Handel, Verkehr, Gastgewerbe	143 213	4 081	10 280	8 124
8	J	Information und Kommunikation	15 028	.	977	1 415
9	K	Finanz- u. Versicherungsdienstleistg.	10 869	162	672	580
10	L	Grundstücks- und Wohnungswesen	6 583	.	303	293
11	M-N	Freiberufl., wissenschaftl., techn. Dienst- leistg.; sonst. wirtschaftl. Dienstleistg.	76 716	1 210	4 862	5 368
12	O-Q	Öff. Verwaltung, Verteidigung, Sozialvers.; Erzieh. u. Unterr.; Gesundh.- u. Sozialw.	212 377	4 411	12 245	13 951
13	R-U	Kunst, Unterhaltung und Erholung; sonst. Dienstleistg.; Priv. Haushalte; Exterr. Org.	26 510	535	1 372	1 531
14	Zusammen ²⁾		741 134	17 319	44 857	44 322
Ausländische Beschäftigte						
15	A	Land- u. Forstwirtschaft, Fischerei	1 141	31	135	165
16	B-F	Produzierendes Gewerbe	17 502	279	1 941	2 743
17	B-E	Produzierendes Gewerbe ohne Baugewerbe	13 309	204	1 501	2 154
18	C	Verarbeitendes Gewerbe	13 070	203	1 484	2 127
19	F	Baugewerbe	4 193	75	440	589
20	G-U	Dienstleistungsbereiche	43 515	872	6 055	8 189
21	G-I	Handel, Verkehr, Gastgewerbe	15 442	303	2 208	2 897
22	J	Information und Kommunikation	795	.	60	220
23	K	Finanz- u. Versicherungsdienstleistg.	118	3	16	21
24	L	Grundstücks- und Wohnungswesen	179	.	8	20
25	M-N	Freiberufl., wissenschaftl., techn. Dienst- leistg.; sonst. wirtschaftl. Dienstleistg.	18 265	436	2 911	3 463
26	O-Q	Öff. Verwaltung, Verteidigung, Sozialvers.; Erzieh. u. Unterr.; Gesundh.- u. Sozialw.	7 018	77	677	1 297
27	R-U	Kunst, Unterhaltung und Erholung; sonst. Dienstleistg.; Priv. Haushalte; Exterr. Org.	1 698	44	175	271
28	Zusammen ²⁾		62 158	1 182	8 131	11 097
Insgesamt						
29	A	Land- u. Forstwirtschaft, Fischerei	12 767	601	984	875
30	B-F	Produzierendes Gewerbe	255 630	6 336	15 238	15 093
31	B-E	Produzierendes Gewerbe ohne Baugewerbe	201 634	4 077	11 410	12 045
32	C	Verarbeitendes Gewerbe	185 384	3 791	10 589	11 176
33	F	Baugewerbe	53 996	2 259	3 828	3 048
34	G-U	Dienstleistungsbereiche	534 814	11 564	36 766	39 451
35	G-I	Handel, Verkehr, Gastgewerbe	158 655	4 384	12 488	11 021
36	J	Information und Kommunikation	15 823	219	1 037	1 635
37	K	Finanz- u. Versicherungsdienstleistg.	10 987	165	688	601
38	L	Grundstücks- und Wohnungswesen	6 763	83	311	313
39	M-N	Freiberufl., wissenschaftl., techn. Dienst- leistg.; sonst. wirtschaftl. Dienstleistg.	94 981	1 646	7 773	8 831
40	O-Q	Öff. Verwaltung, Verteidigung, Sozialvers.; Erzieh. u. Unterr.; Gesundh.- u. Sozialw.	219 397	4 488	12 922	15 248
41	R-U	Kunst, Unterhaltung und Erholung; sonst. Dienstleistg.; Priv. Haushalte; Exterr. Org.	28 208	579	1 547	1 802
42	Insgesamt ²⁾		803 295	18 501	52 988	55 419

1) Klassifikation der Wirtschaftszweige, Ausgabe 2008 (WZ 2008) - 2) einschließlich Fälle ohne Angabe zur Wirtschaftsgliederung

**Arbeitsort am 30.6.2022 nach deutschen und aus-
Wirtschaftsabschnitten und Altersgruppen**

Davon im Alter von ... bis unter ... Jahren								Lfd. Nr.
30 bis 35	35 bis 40	40 bis 45	45 bis 50	50 bis 55	55 bis 60	60 bis 65	65 und mehr	
Insgesamt								
1 051	1 133	1 057	894	1 637	2 044	1 523	158	1
24 336	30 336	29 125	23 644	32 716	37 755	26 442	2 070	2
20 174	25 101	22 990	18 120	25 790	30 034	20 978	1 465	3
18 655	23 221	21 120	16 633	23 408	27 235	18 961	1 339	4
4 162	5 235	6 135	5 524	6 926	7 721	5 464	605	5
52 737	61 287	59 644	49 177	63 740	72 005	53 261	6 780	6
13 906	16 911	16 918	14 622	19 615	21 623	15 121	2 012	7
2 207	2 530	2 209	1 415	1 564	1 437	.	112	8
953	1 033	1 114	1 499	1 975	1 682	.	.	9
553	689	827	679	1 003	1 147	895	.	10
8 708	9 717	9 479	7 458	9 322	10 956	8 215	1 421	11
23 567	27 144	25 798	20 712	26 866	31 246	23 934	2 503	12
2 843	3 263	3 299	2 792	3 395	3 914	3 067	499	13
78 132	92 770	89 836	73 723	98 106	111 823	81 236	9 010	14
162	130	123	136	124	85	44	6	15
2 775	2 483	2 138	2 097	1 588	926	464	68	16
2 135	1 841	1 565	1 613	1 199	690	352	55	17
2 103	1 801	1 533	1 576	1 171	674	346	52	18
640	642	573	484	389	236	112	13	19
7 423	5 405	4 647	4 194	3 284	2 077	1 096	273	20
2 419	1 870	1 670	1 566	1 247	773	401	88	21
229	133	74	24	23	18	.	3	22
18	19	15	9	8	5	.	.	23
23	32	30	19	20	11	11	.	24
2 820	1 966	1 854	1 822	1 460	918	490	125	25
1 617	1 175	813	577	384	240	132	29	26
297	210	191	177	142	112	54	25	27
10 360	8 018	6 908	6 427	4 996	3 088	1 604	347	28
1 213	1 263	1 180	1 030	1 761	2 129	1 567	164	29
27 111	32 819	31 263	25 741	34 304	38 681	26 906	2 138	30
22 309	26 942	24 555	19 733	26 989	30 724	21 330	1 520	31
20 758	25 022	22 653	18 209	24 579	27 909	19 307	1 391	32
4 802	5 877	6 708	6 008	7 315	7 957	5 576	618	33
60 160	66 692	64 291	53 373	67 024	74 083	54 357	7 053	34
16 325	18 781	18 588	16 188	20 862	22 396	15 522	2 100	35
2 436	2 663	2 283	1 439	1 587	1 455	954	115	36
971	1 052	1 129	1 508	1 983	1 687	1 083	120	37
576	721	857	699	1 023	1 158	906	116	38
11 528	11 683	11 333	9 280	10 782	11 874	8 705	1 546	39
25 184	28 319	26 611	21 290	27 250	31 487	24 066	2 532	40
3 140	3 473	3 490	2 969	3 537	4 026	3 121	524	41
88 492	100 788	96 744	80 152	103 102	114 912	82 840	9 357	42

Noch: 5. Sozialversicherungspflichtig Beschäftigte am
ländischen Beschäftigten, zusammengefasst

Lfd. Nr.	Staatsangehörigkeit		Insgesamt			
	Wirtschaftsgliederung ¹⁾			unter 20	20 bis 25	25 bis 30
männlich						
	Deutsche Beschäftigte					
1	A	Land- u. Forstwirtschaft, Fischerei	7 659	414	653	514
2	B-F	Produzierendes Gewerbe	177 526	5 272	10 962	9 840
3	B-E	Produzierendes Gewerbe ohne Baugewerbe	134 106	3 191	7 809	7 614
4	C	Verarbeitendes Gewerbe	121 669	2 952	7 136	6 954
5	F	Baugewerbe	43 420	2 081	3 153	2 226
6	G-U	Dienstleistungsbereiche	191 749	5 197	13 879	13 002
7	G-I	Handel, Verkehr, Gastgewerbe	72 234	2 515	5 909	4 511
8	J	Information und Kommunikation	9 676	.	656	906
9	K	Finanz- u. Versicherungsdienstleistg.	3 513	.	.	242
10	L	Grundstücks- und Wohnungswesen	3 182	.	.	124
11	M-N	Freiberufl., wissenschaftl., techn. Dienst- leistg.; sonst. wirtschaftl. Dienstleistg.	38 781	681	2 867	2 968
12	O-Q	Öff. Verwaltung, Verteidigung, Sozialvers.; Erzieh. u. Unterr.; Gesundh.- u. Sozialw.	55 240	1 510	3 491	3 709
13	R-U	Kunst, Unterhaltung und Erholung; sonst. Dienstleistg.; Priv. Haushalte; Exterr. Org.	9 123	.	533	542
14	Zusammen ²⁾		376 980	10 883	25 494	23 356
	Ausländische Beschäftigte					
15	A	Land- u. Forstwirtschaft, Fischerei	713	16	63	110
16	B-F	Produzierendes Gewerbe	13 220	218	1 479	2 117
17	B-E	Produzierendes Gewerbe ohne Baugewerbe	9 194	146	1 049	1 556
18	C	Verarbeitendes Gewerbe	8 997	145	1 034	1 535
19	F	Baugewerbe	4 026	72	430	561
20	G-U	Dienstleistungsbereiche	27 210	491	3 870	5 390
21	G-I	Handel, Verkehr, Gastgewerbe	10 382	191	1 499	2 060
22	J	Information und Kommunikation	546	.	43	145
23	K	Finanz- u. Versicherungsdienstleistg.	50	.	.	11
24	L	Grundstücks- und Wohnungswesen	110	.	.	12
25	M-N	Freiberufl., wissenschaftl., techn. Dienst- leistg.; sonst. wirtschaftl. Dienstleistg.	12 510	232	1 902	2 448
26	O-Q	Öff. Verwaltung, Verteidigung, Sozialvers.; Erzieh. u. Unterr.; Gesundh.- u. Sozialw.	2 816	30	306	548
27	R-U	Kunst, Unterhaltung und Erholung; sonst. Dienstleistg.; Priv. Haushalte; Exterr. Org.	796	.	104	166
28	Zusammen ²⁾		41 143	725	5 412	7 617
	Insgesamt					
29	A	Land- u. Forstwirtschaft, Fischerei	8 372	430	716	624
30	B-F	Produzierendes Gewerbe	190 746	5 490	12 441	11 957
31	B-E	Produzierendes Gewerbe ohne Baugewerbe	143 300	3 337	8 858	9 170
32	C	Verarbeitendes Gewerbe	130 666	3 097	8 170	8 489
33	F	Baugewerbe	47 446	2 153	3 583	2 787
34	G-U	Dienstleistungsbereiche	218 960	5 688	17 749	18 392
35	G-I	Handel, Verkehr, Gastgewerbe	82 616	2 706	7 408	6 571
36	J	Information und Kommunikation	10 222	165	699	1 051
37	K	Finanz- u. Versicherungsdienstleistg.	3 563	77	311	253
38	L	Grundstücks- und Wohnungswesen	3 292	34	128	136
39	M-N	Freiberufl., wissenschaftl., techn. Dienst- leistg.; sonst. wirtschaftl. Dienstleistg.	51 291	913	4 769	5 416
40	O-Q	Öff. Verwaltung, Verteidigung, Sozialvers.; Erzieh. u. Unterr.; Gesundh.- u. Sozialw.	58 057	1 540	3 797	4 257
41	R-U	Kunst, Unterhaltung und Erholung; sonst. Dienstleistg.; Priv. Haushalte; Exterr. Org.	9 919	253	637	708
42	Insgesamt ²⁾		418 124	11 608	30 906	30 973

1) Klassifikation der Wirtschaftszweige, Ausgabe 2008 (WZ 2008) - 2) einschließlich Fälle ohne Angabe zur Wirtschaftsgliederung

Arbeitsort am 30.6.2022 nach deutschen und aus-
Wirtschaftsabschnitten und Altersgruppen

Davon im Alter von ... bis unter ... Jahren								Lfd. Nr.
30 bis 35	35 bis 40	40 bis 45	45 bis 50	50 bis 55	55 bis 60	60 bis 65	65 und mehr	
männlich								
715	765	646	547	1 029	1 292	969	115	1
18 976	23 578	21 859	17 592	23 296	26 140	18 465	1 546	2
15 289	19 007	16 577	12 831	17 354	19 523	.	.	3
14 108	17 567	15 171	11 710	15 505	17 334	.	.	4
3 687	4 571	5 282	4 761	5 942	6 617	.	.	5
20 569	23 639	23 206	18 962	23 751	26 010	19 646	3 888	6
7 222	8 578	8 407	7 079	9 169	10 194	7 324	1 326	7
1 383	1 646	1 412	945	1 039	870	.	76	8
335	366	374	529	9
224	316	399	332	10
4 591	4 905	4 643	3 578	4 487	5 212	3 950	899	11
5 926	6 774	6 920	5 537	6 804	7 352	6 036	1 181	12
888	1 054	1 051	962	1 186	1 348	1 066	.	13
40 263	47 989	45 715	37 104	48 084	53 453	39 088	5 551	14
123	94	76	84	75	45	24	3	15
2 179	1 956	1 605	1 440	1 123	674	374	55	16
1 571	1 342	1 059	973	747	445	.	.	17
1 546	1 306	1 033	945	725	431	.	.	18
608	614	546	467	376	229	.	.	19
4 855	3 303	2 775	2 399	1 941	1 283	726	177	20
1 713	1 297	1 083	951	787	485	259	57	21
156	91	53	20	16	13	.	3	22
8	5	7	3	23
14	16	18	13	24
2 073	1 341	1 228	1 195	950	669	379	93	25
759	454	304	155	119	70	56	15	26
132	99	82	62	56	38	20	.	27
7 157	5 353	4 456	3 923	3 139	2 002	1 124	235	28
838	859	722	631	1 104	1 337	993	118	29
21 155	25 534	23 464	19 032	24 419	26 814	18 839	1 601	30
16 860	20 349	17 636	13 804	18 101	19 968	14 098	1 119	31
15 654	18 873	16 204	12 655	16 230	17 765	12 505	1 024	32
4 295	5 185	5 828	5 228	6 318	6 846	4 741	482	33
25 424	26 942	25 981	21 362	25 692	27 293	20 372	4 065	34
8 935	9 875	9 490	8 030	9 956	10 679	7 583	1 383	35
1 539	1 737	1 465	965	1 055	883	584	79	36
343	371	381	532	529	442	249	75	37
238	332	417	345	550	600	449	63	38
6 664	6 246	5 871	4 773	5 437	5 881	4 329	992	39
6 685	7 228	7 224	5 693	6 923	7 422	6 092	1 196	40
1 020	1 153	1 133	1 024	1 242	1 386	1 086	277	41
47 420	53 342	50 171	41 028	51 223	55 455	40 212	5 786	42

Noch: 5. Sozialversicherungspflichtig Beschäftigte am
ländischen Beschäftigten, zusammengefasst

Lfd. Nr.	Staatsangehörigkeit		Insgesamt			
	Wirtschaftsgliederung ¹⁾			unter 20	20 bis 25	25 bis 30
weiblich						
Deutsche Beschäftigte						
1	A	Land- u. Forstwirtschaft, Fischerei	3 967	156	196	196
2	B-F	Produzierendes Gewerbe	60 602	785	2 335	2 510
3	B-E	Produzierendes Gewerbe ohne Baugewerbe	54 219	682	2 100	2 277
4	C	Verarbeitendes Gewerbe	50 645	636	1 969	2 095
5	F	Baugewerbe	6 383	103	235	233
6	G-U	Dienstleistungsbereiche	299 547	5 495	16 832	18 260
7	G-I	Handel, Verkehr, Gastgewerbe	70 979	1 566	4 371	3 613
8	J	Information und Kommunikation	5 352	.	321	509
9	K	Finanz- u. Versicherungsdienstleistg.	7 356	.	.	338
10	L	Grundstücks- und Wohnungswesen	3 401	.	.	169
11	M-N	Freiberufl., wissenschaftl., techn. Dienst- leistg.; sonst. wirtschaftl. Dienstleistg.	37 935	529	1 995	2 400
12	O-Q	Öff. Verwaltung, Verteidigung, Sozialvers.; Erzieh. u. Unterr.; Gesundh.- u. Sozialw.	157 137	2 901	8 754	10 242
13	R-U	Kunst, Unterhaltung und Erholung; sonst. Dienstleistg.; Priv. Haushalte; Exterr. Org.	17 387	.	839	989
14	Zusammen ²⁾		364 154	6 436	19 363	20 966
Ausländische Beschäftigte						
15	A	Land- u. Forstwirtschaft, Fischerei	428	15	72	55
16	B-F	Produzierendes Gewerbe	4 282	61	462	626
17	B-E	Produzierendes Gewerbe ohne Baugewerbe	4 115	58	452	598
18	C	Verarbeitendes Gewerbe	4 073	58	450	592
19	F	Baugewerbe	167	3	10	28
20	G-U	Dienstleistungsbereiche	16 305	381	2 185	2 799
21	G-I	Handel, Verkehr, Gastgewerbe	5 060	112	709	837
22	J	Information und Kommunikation	249	.	17	75
23	K	Finanz- u. Versicherungsdienstleistg.	68	.	.	10
24	L	Grundstücks- und Wohnungswesen	69	.	.	8
25	M-N	Freiberufl., wissenschaftl., techn. Dienst- leistg.; sonst. wirtschaftl. Dienstleistg.	5 755	204	1 009	1 015
26	O-Q	Öff. Verwaltung, Verteidigung, Sozialvers.; Erzieh. u. Unterr.; Gesundh.- u. Sozialw.	4 202	47	371	749
27	R-U	Kunst, Unterhaltung und Erholung; sonst. Dienstleistg.; Priv. Haushalte; Exterr. Org.	902	.	71	105
28	Zusammen ²⁾		21 015	457	2 719	3 480
Insgesamt						
29	A	Land- u. Forstwirtschaft, Fischerei	4 395	171	268	251
30	B-F	Produzierendes Gewerbe	64 884	846	2 797	3 136
31	B-E	Produzierendes Gewerbe ohne Baugewerbe	58 334	740	2 552	2 875
32	C	Verarbeitendes Gewerbe	54 718	694	2 419	2 687
33	F	Baugewerbe	6 550	106	245	261
34	G-U	Dienstleistungsbereiche	315 854	5 876	19 017	21 059
35	G-I	Handel, Verkehr, Gastgewerbe	76 039	1 678	5 080	4 450
36	J	Information und Kommunikation	5 601	54	338	584
37	K	Finanz- u. Versicherungsdienstleistg.	7 424	88	377	348
38	L	Grundstücks- und Wohnungswesen	3 471	49	183	177
39	M-N	Freiberufl., wissenschaftl., techn. Dienst- leistg.; sonst. wirtschaftl. Dienstleistg.	43 690	733	3 004	3 415
40	O-Q	Öff. Verwaltung, Verteidigung, Sozialvers.; Erzieh. u. Unterr.; Gesundh.- u. Sozialw.	161 340	2 948	9 125	10 991
41	R-U	Kunst, Unterhaltung und Erholung; sonst. Dienstleistg.; Priv. Haushalte; Exterr. Org.	18 289	326	910	1 094
42	Insgesamt ²⁾		385 171	6 893	22 082	24 446

1) Klassifikation der Wirtschaftszweige, Ausgabe 2008 (WZ 2008) - 2) einschließlich Fälle ohne Angabe zur Wirtschaftsgliederung

Arbeitsort am 30.6.2022 nach deutschen und aus-
Wirtschaftsabschnitten und Altersgruppen

Davon im Alter von ... bis unter ... Jahren								Lfd. Nr.
30 bis 35	35 bis 40	40 bis 45	45 bis 50	50 bis 55	55 bis 60	60 bis 65	65 und mehr	
weiblich								
336	368	411	347	608	752	554	43	1
5 360	6 758	7 266	6 052	9 420	11 615	7 977	524	2
4 885	6 094	6 413	5 289	8 436	10 511	.	.	3
4 547	5 654	5 949	4 923	7 903	9 901	.	.	4
475	664	853	763	984	1 104	.	.	5
32 168	37 648	36 438	30 215	39 989	45 995	33 615	2 892	6
6 684	8 333	8 511	7 543	10 446	11 429	7 797	686	7
824	884	797	470	525	567	.	36	8
618	667	740	970	9
329	373	428	347	10
4 117	4 812	4 836	3 880	4 835	5 744	4 265	522	11
17 641	20 370	18 878	15 175	20 062	23 894	17 898	1 322	12
1 955	2 209	2 248	1 830	2 209	2 566	2 001	.	13
37 869	44 781	44 121	36 619	50 022	58 370	42 148	3 459	14
39	36	47	52	49	40	20	3	15
596	527	533	657	465	252	90	13	16
564	499	506	640	452	245	.	.	17
557	495	500	631	446	243	.	.	18
32	28	27	17	13	7	.	.	19
2 568	2 102	1 872	1 795	1 343	794	370	96	20
706	573	587	615	460	288	142	31	21
73	42	21	4	7	5	.	-	22
10	14	8	6	23
9	16	12	6	24
747	625	626	627	510	249	111	32	25
858	721	509	422	265	170	76	14	26
165	111	109	115	86	74	34	.	27
3 203	2 665	2 452	2 504	1 857	1 086	480	112	28
375	404	458	399	657	792	574	46	29
5 956	7 285	7 799	6 709	9 885	11 867	8 067	537	30
5 449	6 593	6 919	5 929	8 888	10 756	7 232	401	31
5 104	6 149	6 449	5 554	8 349	10 144	6 802	367	32
507	692	880	780	997	1 111	835	136	33
34 736	39 750	38 310	32 011	41 332	46 790	33 985	2 988	34
7 390	8 906	9 098	8 158	10 906	11 717	7 939	717	35
897	926	818	474	532	572	370	36	36
628	681	748	976	1 454	1 245	834	45	37
338	389	440	354	473	558	457	53	38
4 864	5 437	5 462	4 507	5 345	5 993	4 376	554	39
18 499	21 091	19 387	15 597	20 327	24 065	17 974	1 336	40
2 120	2 320	2 357	1 945	2 295	2 640	2 035	247	41
41 072	47 446	46 573	39 124	51 879	59 457	42 628	3 571	42

6. Ausländische sozialversicherungspflichtig Beschäftigte am Arbeitsort am 30.6.2022 nach zusammen

Lfd. Nr.	Wirtschaftsgliederung ¹⁾ Alter von ... bis unter ... Jahren		Insgesamt	Darunter mit EU-Mitgliedstaates darunter						
				EU-27 zusammen	Bulgarien	Italien	Kroatien	Lettland	Polen	Rumänien
Insgesamt										
1	A	Land- u. Forstwirtschaft, Fischerei	1 141	941	26	.	.	-	455	399
2	B-F	Produzierendes Gewerbe	17 502	11 405	707	.	.	374	3 690	3 439
3	B-E	Produzierendes Gewerbe ohne Baugewerbe	13 309	8 555	441	123	287	350	2 638	2 719
4	C	Verarbeitendes Gewerbe	13 070	8 407	431	122	281	349	2 589	2 667
5	F	Baugewerbe	4 193	2 850	266	.	.	24	1 052	720
6	G-U	Dienstleistungsbereiche	43 515	22 744	1 834	800	450	417	9 052	4 291
7	G-I	Handel, Verkehr, Gastgewerbe	15 442	7 794	558	453	132	104	3 198	1 262
8	J	Information und Kommunikation	795	212	25	22	10	3	36	20
9	K	Finanz- u. Versicherungsdienstleistg.	118	38	3	.	-	.	12	3
10	L	Grundstücks- und Wohnungswesen	179	85	12	.	.	.	25	22
11	M-N	Freiberufl., wissenschaftl., techn. Dienst- leistg.; sonst. wirtschaftl. Dienstleistg.	18 265	11 898	1 007	139	238	254	5 334	2 378
12	O-Q	Öff. Verwaltung, Verteidigung, Sozialvers.; Erzieh. u. Unterr.; Gesundh.- u. Sozialw.	7 018	2 016	151	128	59	40	301	401
13	R-U	Kunst, Unterhaltung und Erholung; sonst. Dienstleistg.; Priv. Haushalte; Exterr. Org.	1 698	701	78	51	.	9	146	205
14	unter 20		1 182	718	58	27	.	24	190	257
15	20 bis 25		8 131	4 119	231	102	86	114	1 737	1 143
16	25 bis 30		11 097	5 209	282	154	132	104	2 171	1 242
17	30 bis 35		10 360	5 065	331	156	116	118	1 833	1 207
18	35 bis 40		8 018	4 369	322	118	98	90	1 491	1 047
19	40 bis 45		6 908	4 194	332	106	95	83	1 436	1 004
20	45 bis 50		6 427	4 436	404	125	106	87	1 595	999
21	50 bis 55		4 996	3 546	294	95	74	88	1 265	807
22	55 bis 60		3 088	2 135	176	49	69	60	896	296
23	60 bis 65		1 604	1 066	112	31	28	20	475	104
24	65 und mehr		347	233	25	10	.	3	108	23
25	Insgesamt ²⁾		62 158	35 090	2 567	973	818	791	13 197	8 129
darunter weiblich										
26	A	Land- u. Forstwirtschaft, Fischerei	428	344	11	.	-	-	180	138
27	B-F	Produzierendes Gewerbe	4 282	3 144	187	.	106	145	878	1 102
28	B-E	Produzierendes Gewerbe ohne Baugewerbe	4 115	3 058	176	25	102	.	866	1 083
29	C	Verarbeitendes Gewerbe	4 073	3 036	174	25	102	.	860	1 079
30	F	Baugewerbe	167	86	11	.	4	.	12	19
31	G-U	Dienstleistungsbereiche	16 305	8 915	725	267	162	235	3 356	1 840
32	G-I	Handel, Verkehr, Gastgewerbe	5 060	2 919	183	110	42	59	1 293	423
33	J	Information und Kommunikation	249	73	.	.	.	-	9	9
34	K	Finanz- u. Versicherungsdienstleistg.	68	22	.	.	-	-	.	.
35	L	Grundstücks- und Wohnungswesen	69	23	.	.	.	3	.	.
36	M-N	Freiberufl., wissenschaftl., techn. Dienst- leistg.; sonst. wirtschaftl. Dienstleistg.	5 755	4 074	377	42	68	132	1 698	1 005
37	O-Q	Öff. Verwaltung, Verteidigung, Sozialvers.; Erzieh. u. Unterr.; Gesundh.- u. Sozialw.	4 202	1 385	107	78	47	34	235	273
38	R-U	Kunst, Unterhaltung und Erholung; sonst. Dienstleistg.; Priv. Haushalte; Exterr. Org.	902	419	46	28	.	7	112	120
39	unter 20		457	305	22	.	5	20	91	104
40	20 bis 25		2 719	1 724	78	27	34	46	807	446
41	25 bis 30		3 480	1 935	83	65	44	50	796	459
42	30 bis 35		3 203	1 638	125	43	31	38	554	401
43	35 bis 40		2 665	1 402	108	44	32	35	370	385
44	40 bis 45		2 452	1 411	138	36	30	34	392	399
45	45 bis 50		2 504	1 651	167	40	45	44	520	425
46	50 bis 55		1 857	1 258	101	13	24	55	429	319
47	55 bis 60		1 086	714	58	14	18	42	303	97
48	60 bis 65		480	296	37	7	.	.	118	35
49	65 und mehr		112	69	6	.	.	.	34	10
50	Zusammen ²⁾		21 015	12 403	923	296	268	380	4 414	3 080

1) Klassifikation der Wirtschaftszweige, Ausgabe 2008 (WZ 2008) - 2) einschließlich Fälle „ohne Angabe“

gefassten Wirtschaftsabschnitten, Altersgruppen und ausgewählten Staatsangehörigkeiten

Staatsangehörigkeit eines			anderen Staates									Lfd. Nr.
Slowakei	Tschechien	Ungarn	Afghanistan	Arabische Republik Syrien	Eritrea	Indien	Irak	Russische Föderation	Türkei	Ukraine	Vietnam	
Insgesamt												
4	7	14	3	8	.	.	-	7	-	121	.	1
602	545	591	679	822	.	.	211	383	354	552	.	2
535	455	467	595	684	196	179	169	330	157	413	231	3
534	450	464	590	674	193	175	168	314	153	407	229	4
67	90	124	84	138	.	.	42	53	197	139	.	5
1 168	1 177	1 240	1 552	3 266	726	967	746	1 113	815	1 410	1 198	6
434	242	487	657	1 372	301	420	319	294	469	427	717	7
.	4	5	11	67	.	79	3	50	31	44	12	8
.	5	3	.	13	-	-	.	9	4	8	3	9
-	-	4	.	3	-	-	.	10	3	14	5	10
586	797	534	701	980	380	268	303	277	179	392	71	11
127	117	174	132	654	32	187	67	421	92	424	326	12
11	12	33	45	177	.	13	51	52	37	101	64	13
63	23	21	52	74	-	.	14	25	14	92	20	14
204	85	126	781	580	198	153	134	102	87	292	436	15
266	176	218	621	1 015	308	452	228	157	175	288	339	16
252	277	268	367	940	244	248	234	182	203	242	143	17
259	256	247	181	602	110	119	155	200	171	300	80	18
232	251	229	124	382	37	94	94	225	173	277	73	19
196	284	267	53	242	25	40	45	220	138	238	77	20
148	182	211	32	146	12	29	37	171	118	177	100	21
110	129	136	13	86	4	.	9	124	57	100	131	22
38	59	99	.	25	-	8	7	77	30	61	91	23
6	7	23	.	4	-	.	-	20	3	16	14	24
1 774	1 729	1 845	2 234	4 096	938	1 151	957	1 503	1 169	2 083	1 504	25
darunter weiblich												
-	.	3	.	-	.	-	-	4	-	58	.	26
206	.	187	.	30	.	34	10	139	29	224	.	27
.	125	177	.	30	.	34	10	124	16	211	84	28
.	125	177	.	30	.	32	10	118	16	208	84	29
.	.	10	-	-	-	-	-	15	13	13	.	30
460	338	500	134	462	87	250	100	743	206	1 026	668	31
161	110	175	40	151	31	66	39	189	97	293	360	32
.	.	3	.	.	-	24	-	25	3	21	4	33
.	.	.	-	5	-	-	-	7	.	7	.	34
-	-	.	.	.	-	-	-	7	.	9	.	35
203	128	171	28	74	41	77	28	153	45	264	44	36
83	88	125	48	192	.	80	26	326	49	348	220	37
8	7	22	13	36	.	3	7	36	8	84	36	38
24	.	6	6	12	-	-	4	9	.	51	10	39
82	23	54	38	46	33	36	23	48	15	172	225	40
108	45	98	31	61	30	123	16	78	54	162	157	41
89	56	105	28	117	18	66	19	114	39	135	75	42
86	75	92	18	77	12	22	16	133	35	201	49	43
92	60	87	10	60	3	23	12	146	31	183	45	44
70	99	111	9	64	.	.	7	137	24	169	45	45
61	45	77	9	33	.	.	13	101	26	114	60	46
39	38	34	.	18	.	.	-	72	5	74	52	47
.	16	20	.	.	-	-	-	38	.	38	33	48
.	.	6	-	.	-	-	-	10	-	9	6	49
666	469	690	153	492	102	284	110	886	235	1 308	757	50

7. Sozialversicherungspflichtig Beschäftigte am Arbeitsort in den kreisfreien

Schl.- Nr. ¹⁾	Kreisfreie Stadt Landkreis Land	Insgesamt ²⁾	Darunter im				
			Land- und Forst- wirt- schaft, Fischerei (A)	Produ- zierendes Gewerbe (B-F)	davon		
					Produ- zierendes Gewerbe ohne Baugewerbe (B-E)	darunter Verarbei- tendes Gewerbe (C)	Bau- gewerbe (F)
Insgesamt							
16 0 51	Stadt Erfurt	113 429	351	14 659	9 609	6 507	5 050
16 0 52	Stadt Gera	38 400	88	6 868	4 772	4 131	2 096
16 0 53	Stadt Jena	60 206	. ⁴⁾	13 592 ⁴⁾	11 476 ⁴⁾	10 888	2 116
16 0 54	Stadt Suhl	15 132	. ⁴⁾	3 272 ⁴⁾	2 705 ⁴⁾	2 425	567
16 0 55	Stadt Weimar	25 514	. ⁴⁾	3 533 ⁴⁾	2 558 ⁴⁾	2 125	975
16 0 61	Eichsfeld	35 282	603	14 181	10 540	10 129	3 641
16 0 62	Nordhausen	29 564	455	9 391	7 032	6 138	2 359
16 0 63	Wartburgkreis ⁵⁾	61 811	950	25 268	22 043	19 943	3 225
16 0 64	Unstrut-Hainich-Kreis	35 723	893	10 595	7 540	6 839	3 055
16 0 65	Kyffhäuserkreis	19 253	544	6 816	5 205	4 585	1 611
16 0 66	Schmalkalden-Meiningen	43 494	723	16 510	13 454	12 604	3 056
16 0 67	Gotha	49 846	790	18 622	15 501	14 602	3 121
16 0 68	Sömmerda	23 445	917	9 758	7 897	7 614	1 861
16 0 69	Hildburghausen	18 588	640	8 061	6 421	6 183	1 640
16 0 70	Ilm-Kreis	39 937	418	16 540	13 501	12 825	3 039
16 0 71	Weimarer Land	26 260	684	8 838	5 898	5 583	2 940
16 0 72	Sonneberg	19 744	261	9 775	8 606	8 201	1 169
16 0 73	Saalfeld-Rudolstadt	34 444	622	12 634	10 185	9 308	2 449
16 0 74	Saale-Holzland-Kreis	26 902	1 011	10 368	7 865	7 488	2 503
16 0 75	Saale-Orla-Kreis	28 956	1 340	13 279	10 897	10 443	2 382
16 0 76	Greiz	29 380	828	12 535	9 372	8 823	3 163
16 0 77	Altenburger Land	27 985	609	10 575	8 597	8 000	1 978
16	Thüringen	803 295	12 767	255 630	201 634	185 384	53 996
darunter weiblich							
16 0 51	Stadt Erfurt	57 377	178	3 087	2 479	1 683	608
16 0 52	Stadt Gera	20 525	32	1 764	1 546	1 380	218
16 0 53	Stadt Jena	30 071	. ⁴⁾	3 787 ⁴⁾	3 515 ⁴⁾	3 326	272
16 0 54	Stadt Suhl	8 317	. ⁴⁾	923 ⁴⁾	848 ⁴⁾	773	75
16 0 55	Stadt Weimar	14 109	. ⁴⁾	962 ⁴⁾	838 ⁴⁾	718	124
16 0 61	Eichsfeld	15 450	168	3 561	3 125	3 051	436
16 0 62	Nordhausen	14 019	145	1 818	1 556	1 426	262
16 0 63	Wartburgkreis ⁵⁾	27 949	353	6 173	5 721	5 417	452
16 0 64	Unstrut-Hainich-Kreis	18 093	290	2 375	2 031	1 868	344
16 0 65	Kyffhäuserkreis	9 815	130	1 841	1 603	1 496	238
16 0 66	Schmalkalden-Meiningen	21 124	194	4 439	4 044	3 820	395
16 0 67	Gotha	22 859	283	4 895	4 493	4 254	402
16 0 68	Sömmerda	10 125	302	2 785	2 543	2 486	242
16 0 69	Hildburghausen	8 699	210	2 185	2 001	1 958	184
16 0 70	Ilm-Kreis	16 752	149	3 971	3 654	3 507	317
16 0 71	Weimarer Land	11 847	196	1 838	1 551	1 489	287
16 0 72	Sonneberg	9 106	89	3 009	2 860	2 772	149
16 0 73	Saalfeld-Rudolstadt	17 160	226	3 364	3 059	2 861	305
16 0 74	Saale-Holzland-Kreis	12 146	353	2 728	2 429	2 324	299
16 0 75	Saale-Orla-Kreis	13 040	564	3 412	3 127	3 034	285
16 0 76	Greiz	13 216	307	3 285	2 881	2 767	404
16 0 77	Altenburger Land	13 372	210	2 698	2 446	2 308	252
16	Thüringen	385 171	4 395	64 884	58 334	54 718	6 550

1) Regionalschlüssel gemäß amtlichem Gemeindeverzeichnis - 2) einschließlich Fälle ohne Angabe zur wirtschaftlichen Gliederung - 3) Klassifikation der Wirtschaftszeige, Ausgabe 2008 (WZ 2008) - 4) Aus Gründen der Geheimhaltung beinhalten die Zusammenfassungen B-F und B-E auch den Wirtschaftsabschnitt A. - 5) einschließlich Stadt Eisenach

Städten und Landkreisen am 30.6.2022 nach zusammengefassten Wirtschaftsabschnitten

Wirtschaftsabschnitt ³⁾								Schl.- Nr. ¹⁾
Dienstleistungs- bereiche (G-U)	davon							
	Handel, Verkehr, Gastgewerbe (G-I)	Information und Kommunikation (J)	Finanz-und Versicherungs- dienst- leistg. (K)	Grundstücks- und Wohnungs- wesen (L)	Freiberufl., wissenschaftl., techn. Dienst- leistg.; sonst. wirtschaftl. Dienstleistg. (M-N)	Öff. Verwaltung, Verteidigung, Sozialvers.; Erzieh. u. Unterr.; Gesundh.- u. Sozialw. (O-Q)	Kunst, Unterhaltung und Erholung; sonst. Dienstleistg.; Priv. Haushalte; Exterr. Org. (R-U)	
Insgesamt								
98 419	26 646	5 735	3 027	1 224	25 204	30 081	6 502	16 0 51
31 443	9 381	1 567	789	807	4 911	12 655	1 333	16 0 52
46 592	8 009	3 234	716	954	9 362	21 973	2 344	16 0 53
11 860	2 928	282	272	194	2 175	5 188	821	16 0 54
21 981	4 754	605	347	261	5 089	8 726	2 199	16 0 55
20 486	6 408	95	399	173	3 562	9 004	845	16 0 61
19 713	5 856	162	449	228	2 607	9 596	815	16 0 62
35 593	11 509	366	909	451	6 493	14 452	1 413	16 0 63
24 235	6 711	115	477	225	3 814	11 111	1 782	16 0 64
11 885	3 553	34	278	213	1 501	5 546	760	16 0 65
26 261	8 213	352	420	173	4 476	10 690	1 937	16 0 66
30 434	12 141	414	419	287	5 101	11 092	980	16 0 67
12 766	4 505	279	99	93	1 854	5 057	879	16 0 68
9 885	2 759	149	188	95	1 323	5 062	309	16 0 69
22 979	7 178	1 386	357	266	3 960	9 027	805	16 0 70
16 738	6 102	81	114	127	2 130	7 628	556	16 0 71
9 708	2 889	68	219	89	1 982	4 147	314	16 0 72
21 178	6 279	268	472	218	2 563	10 289	1 089	16 0 73
15 519	6 285	44	203	178	1 886	6 354	569	16 0 74
14 328	4 851	93	289	130	1 415	6 843	707	16 0 75
16 010	6 013	248	169	193	1 614	7 216	557	16 0 76
16 801	5 685	246	375	184	1 959	7 660	692	16 0 77
534 814	158 655	15 823	10 987	6 763	94 981	219 397	28 208	16
darunter weiblich								
54 112	11 680	1 874	1 942	641	12 733	21 170	4 072	16 0 51
18 728	4 190	839	521	488	2 454	9 402	834	16 0 52
26 273	3 891	1 071	427	392	4 206	14 867	1 419	16 0 53
7 394	1 422	137	174	104	1 138	3 942	477	16 0 54
13 147	2 475	185	227	155	2 280	6 454	1 371	16 0 55
11 715	2 919	28	276	85	1 089	6 750	568	16 0 61
12 055	2 741	45	309	127	1 090	7 200	543	16 0 62
21 423	5 912	136	583	251	2 630	10 984	927	16 0 63
15 428	3 434	36	347	108	1 687	8 386	1 430	16 0 64
7 840	2 183	5	197	116	746	4 049	544	16 0 65
16 491	4 327	121	306	77	2 340	8 048	1 272	16 0 66
17 681	5 862	218	326	145	2 007	8 449	674	16 0 67
7 036	1 956	78	68	46	594	3 785	509	16 0 68
6 303	1 498	39	128	42	667	3 718	211	16 0 69
12 632	3 408	436	254	145	1 639	6 259	491	16 0 70
9 813	2 741	17	70	57	909	5 671	348	16 0 71
6 008	1 561	23	172	49	981	3 039	183	16 0 72
13 567	3 252	128	344	109	1 276	7 745	713	16 0 73
9 062	2 601	13	139	70	981	4 857	401	16 0 74
9 061	2 465	17	219	69	679	5 141	471	16 0 75
9 621	2 728	60	136	86	759	5 457	395	16 0 76
10 464	2 793	95	259	109	805	5 967	436	16 0 77
315 854	76 039	5 601	7 424	3 471	43 690	161 340	18 289	16

8. Sozialversicherungspflichtig Beschäftigte am Arbeitsort in den kreisfreien Städten und Landkreisen am 30.6.2022 nach deutschen und ausländischen Beschäftigten sowie Vollzeit- und Teilzeitbeschäftigten

Kreisfreie Stadt Landkreis Land	Insgesamt ¹⁾	Und zwar			
		deutsche	ausländische	Vollzeit- beschäftigte	Teilzeit- beschäftigte
Insgesamt					
Stadt Erfurt	113 429	101 967	11 460	78 639	34 790
Stadt Gera	38 400	35 057	3 343	25 887	12 513
Stadt Jena	60 206	55 237	4 969	41 049	19 157
Stadt Suhl	15 132	13 991	1 141	10 352	4 780
Stadt Weimar	25 514	23 303	2 211	15 849	9 665
Eichsfeld	35 282	32 339	2 943	24 650	10 632
Nordhausen	29 564	28 091	1 472	20 417	9 147
Wartburgkreis ²⁾	61 811	57 806	4 005	45 342	16 469
Unstrut-Hainich-Kreis	35 723	33 412	2 311	24 141	11 582
Kyffhäuserkreis	19 253	18 574	679	13 083	6 170
Schmalkalden-Meiningen	43 494	39 577	3 917	31 310	12 184
Gotha	49 846	44 222	5 624	37 409	12 437
Sömmerda	23 445	21 923	1 522	17 676	5 769
Hildburghausen	18 588	17 393	1 195	13 536	5 052
Ilm-Kreis	39 937	36 870	3 067	29 835	10 102
Weimarer Land	26 260	23 846	2 414	18 431	7 829
Sonneberg	19 744	17 628	2 116	15 496	4 248
Saalfeld-Rudolstadt	34 444	33 231	1 213	23 509	10 935
Saale-Holzland-Kreis	26 902	25 052	1 850	19 948	6 954
Saale-Orla-Kreis	28 956	27 120	1 836	20 983	7 973
Greiz	29 380	28 077	1 303	21 145	8 235
Altenburger Land	27 985	26 418	1 567	19 305	8 680
Thüringen	803 295	741 134	62 158	567 992	235 303
darunter weiblich					
Stadt Erfurt	57 377	53 260	4 116	31 053	26 324
Stadt Gera	20 525	19 667	858	10 884	9 641
Stadt Jena	30 071	28 063	2 008	16 368	13 703
Stadt Suhl	8 317	7 840	477	4 529	3 788
Stadt Weimar	14 109	13 340	769	6 762	7 347
Eichsfeld	15 450	14 807	643	6 369	9 081
Nordhausen	14 019	13 573	445	6 563	7 456
Wartburgkreis ²⁾	27 949	26 515	1 434	14 059	13 890
Unstrut-Hainich-Kreis	18 093	17 476	617	8 256	9 837
Kyffhäuserkreis	9 815	9 611	204	4 714	5 101
Schmalkalden-Meiningen	21 124	19 609	1 515	10 966	10 158
Gotha	22 859	20 787	2 072	12 711	10 148
Sömmerda	10 125	9 606	519	5 417	4 708
Hildburghausen	8 699	8 300	399	4 441	4 258
Ilm-Kreis	16 752	15 774	978	9 044	7 708
Weimarer Land	11 847	11 046	801	6 074	5 773
Sonneberg	9 106	8 333	773	5 557	3 549
Saalfeld-Rudolstadt	17 160	16 716	444	8 171	8 989
Saale-Holzland-Kreis	12 146	11 501	645	6 628	5 518
Saale-Orla-Kreis	13 040	12 528	512	6 525	6 515
Greiz	13 216	12 871	345	6 525	6 691
Altenburger Land	13 372	12 931	441	6 293	7 079
Thüringen	385 171	364 154	21 015	197 909	187 262

1) einschließlich Fälle „ohne Angabe“ - 2) einschließlich Stadt Eisenach

**9. Sozialversicherungspflichtig Beschäftigte am Wohnort am 30.6.2022 nach Berufsbereichen,
-abschnitten und ausgewählten -gruppen sowie beruflicher Ausbildung**

KldB 2010 ¹⁾	Berufsbereiche und Berufshauptgruppen	Insgesamt ²⁾	Darunter			
			mit beruflichem Ausbildungsabschluss			ohne beruflichen Ausbildungs- abschluss
			zusammen	davon mit		
				anerkanntem Berufsab- schluss ³⁾	akademischem Berufsab- schluss ⁴⁾	
Insgesamt						
1	Land-, Forst- und Tierwirtschaft und Gartenbau	16 462	13 618	12 319	1 299	1 694
2	Rohstoffgewinnung, Produktion und Fertigung	212 875	182 612	166 047	16 565	19 960
21	Rohstoffgewinnung und -aufbereitung, Glas- und Keramikherstellung	8 113	7 088	6 791	297	655
22	Kunststoffherstellung und -verarbeitung, Holzbe- und -verarbeitung	20 672	17 495	17 177	318	2 191
23	Papier- und Druckberufe, technische Mediengestaltung	6 348	5 354	4 865	489	748
24	Metallerzeugung und -bearbeitung, Metallbauberufe	42 415	36 808	36 008	800	3 957
25	Maschinen- und Fahrzeugtechnikberufe	54 532	46 156	43 796	2 360	5 878
26	Mechatronik-, Energie- und Elektroberufe	28 549	24 814	22 294	2 520	2 727
27	Technische Forschungs-, Entwicklungs-, Konstruktions- und Produktionssteuerungsberufe	25 558	24 213	15 067	9 146	682
28	Textil- und Lederberufe	4 080	3 495	3 400	95	336
29	Lebensmittelherstellung und -verarbeitung	22 608	17 189	16 649	540	2 786
3	Bau, Architektur, Vermessung und Gebäudetechnik	62 336	54 226	49 014	5 212	4 358
31	Bauplanungs-, Architektur- und Vermessungsberufe	7 087	6 600	2 962	3 638	235
32	Hoch- und Tiefbauberufe	20 266	16 751	15 982	769	1 755
33	(Innen-)Ausbauberufe	10 565	9 026	8 927	99	891
34	Gebäude- und versorgungstechnische Berufe	24 418	21 849	21 143	706	1 477
4	Naturwissenschaft, Geografie und Informatik	22 374	20 267	10 712	9 555	1 406
41	Mathematik-, Biologie-, Chemie- und Physikberufe	7 045	6 563	4 332	2 231	354
42	Geologie-, Geografie- und Umweltschutzberufe	1 134	1 053	500	553	54
43	Informatik-, Informations- und Kommunikationstechnologieberufe	14 195	12 651	5 880	6 771	998
5	Verkehr, Logistik, Schutz und Sicherheit	124 767	96 124	92 364	3 760	13 411
51	Verkehrs- und Logistikberufe (außer Fahrzeugführung)	61 636	43 388	41 319	2 069	8 864
52	Führer/innen von Fahrzeug- und Transportgeräten	35 023	30 929	30 448	481	1 544
53	Schutz-, Sicherheits- und Überwachungsberufe	7 719	6 674	5 800	874	538
54	Reinigungsberufe	20 389	15 133	14 797	336	2 465
6	Kaufmännische Dienstleistungen, Warenhandel, Vertrieb, Hotel und Tourismus	88 871	75 423	68 166	7 257	7 715
61	Einkaufs-, Vertriebs- und Handelsberufe	19 356	18 041	13 643	4 398	659
62	Verkaufsberufe	54 482	46 315	44 607	1 708	4 863
63	Tourismus-, Hotel- und Gaststättenberufe	15 033	11 067	9 916	1 151	2 193
7	Unternehmensorganis., Buchhaltung, Recht und Verwaltung	137 561	128 143	93 190	34 953	5 098
71	Berufe in Unternehmensführung und -organisation	87 026	80 167	58 505	21 662	3 392
72	Berufe in Finanzdienstleistungen, Rechnungswesen und Steuerberatung	23 965	22 725	16 620	6 105	765
73	Berufe in Recht und Verwaltung	26 570	25 251	18 065	7 186	941
8	Gesundheit, Soziales, Lehre und Erziehung	167 995	155 629	118 537	37 092	9 142
81	Medizinische Gesundheitsberufe	72 063	66 856	53 926	12 930	4 116
82	Nichtmedizinische Gesundheits-, Körperpflege- und Wellnessberufe, Medizintechnik	29 204	25 658	24 346	1 312	2 519
83	Erziehung, soziale und hauswirtschaftliche Berufe,Theologie	49 190	46 258	36 480	9 778	2 127
84	Lehrende und ausbildende Berufe	17 538	16 857	3 785	13 072	380
9	Geisteswissenschaften, Kultur und Gestaltung	15 333	13 272	7 456	5 816	1 152
91	Sprach-, literatur-, geistes-, gesellschafts- und wirtschaftswissenschaftliche Berufe	1 701	1 605	493	1 112	59
92	Werbung, Marketing, kaufmännische und redaktionelle Medienberufe	9 287	8 100	5 056	3 044	717
93	Produktdesign, kunsthandwerkliche Berufe, bildende Kunst, Musikinstrumentenbau	1 359	1 113	918	195	156
94	Darstellende und unterhaltende Berufe	2 986	2 454	989	1 465	220
Insgesamt ⁵⁾		854 357	740 075	618 541	121 534	67 063

1) Klassifizierung der Berufe, Ausgabe 2010 - 2) einschl. Fälle „ohne Angabe“ - 3) anerkannte Berufsausbildung, Meister-/Techniker- oder gleichwertiger Fachschulabschluss - 4) Bachelor, Diplom/Magister/Master/Staatsexamen, Promotion - 5) einschließlich sonstige Berufsbereiche und Fälle ohne Berufsangabe

Noch: 9. Sozialversicherungspflichtig Beschäftigte am Wohnort am 30.6.2022 nach Berufsbereichen,
-abschnitten und ausgewählten -gruppen sowie beruflicher Ausbildung

KldB 2010 ¹⁾	Berufsbereiche und Berufshauptgruppen	Insgesamt ²⁾	Darunter			
			mit beruflichem Ausbildungsabschluss			ohne beruflichen Ausbildungs- abschluss
			zusammen	davon mit		
				anerkanntem Berufsab- schluss ³⁾	akademischem Berufsab- schluss ⁴⁾	
männlich						
1	Land-, Forst- und Tierwirtschaft und Gartenbau	11 157	9 210	8 444	766	1 209
2	Rohstoffgewinnung, Produktion und Fertigung	168 283	145 240	132 214	13 026	15 656
21	Rohstoffgewinnung und -aufbereitung, Glas- und Keramikherstellung	6 486	5 693	5 465	228	508
22	Kunststoffherstellung und -verarbeitung, Holzbe- und -verarbeitung	16 673	14 185	13 947	238	1 730
23	Papier- und Druckberufe, technische Mediengestaltung	4 056	3 446	3 239	207	460
24	Metallerzeugung und -bearbeitung, Metallbauberufe	37 731	32 886	32 213	673	3 451
25	Maschinen- und Fahrzeugtechnikberufe	46 976	40 342	38 325	2 017	4 698
26	Mechatronik-, Energie- und Elektroberufe	24 574	21 260	19 057	2 203	2 470
27	Technische Forschungs-, Entwicklungs-, Konstruktions- und Produktionssteuerungsberufe	18 885	17 915	10 781	7 134	481
28	Textil- und Lederberufe	1 618	1 346	1 312	34	179
29	Lebensmittelherstellung und -verarbeitung	11 284	8 167	7 875	292	1 679
3	Bau, Architektur, Vermessung und Gebäudetechnik	58 748	50 996	47 405	3 591	4 136
31	Bauplanungs-, Architektur- und Vermessungsberufe	5 232	4 840	2 492	2 348	194
32	Hoch- und Tiefbauberufe	19 886	16 414	15 867	547	1 722
33	(Innen-)Ausbauberufe	10 268	8 796	8 710	86	834
34	Gebäude- und versorgungstechnische Berufe	23 362	20 946	20 336	610	1 386
4	Naturwissenschaft, Geografie und Informatik	16 231	14 519	7 659	6 860	1 159
41	Mathematik-, Biologie-, Chemie- und Physikberufe	3 593	3 299	2 273	1 026	215
42	Geologie-, Geografie- und Umweltschutzberufe	788	725	391	334	43
43	Informatik-, Informations- und Kommunikationstechnologieberufe	11 850	10 495	4 995	5 500	901
5	Verkehr, Logistik, Schutz und Sicherheit	85 238	67 618	65 008	2 610	9 075
51	Verkehrs- und Logistikberufe (außer Fahrzeugführung)	41 461	30 159	28 787	1 372	6 366
52	Führer/innen von Fahrzeug- und Transportgeräten	33 121	29 269	28 838	431	1 422
53	Schutz-, Sicherheits- und Überwachungsberufe	5 438	4 706	4 026	680	375
54	Reinigungsberufe	5 218	3 484	3 357	127	912
6	Kaufmännische Dienstleistungen, Warenhandel, Vertrieb, Hotel und Tourismus	29 009	23 763	19 943	3 820	3 259
61	Einkaufs-, Vertriebs- und Handelsberufe	11 250	10 476	7 825	2 651	367
62	Verkaufsberufe	13 227	10 461	9 730	731	1 933
63	Tourismus-, Hotel- und Gaststättenberufe	4 532	2 826	2 388	438	959
7	Unternehmensorganis., Buchhaltung, Recht und Verwaltung	38 586	35 057	21 161	13 896	1 999
71	Berufe in Unternehmensführung und -organisation	26 905	24 213	14 665	9 548	1 397
72	Berufe in Finanzdienstleistungen, Rechnungswesen und Steuerberatung	6 328	5 836	3 723	2 113	342
73	Berufe in Recht und Verwaltung	5 353	5 008	2 773	2 235	260
8	Gesundheit, Soziales, Lehre und Erziehung	32 708	29 522	17 324	12 198	2 428
81	Medizinische Gesundheitsberufe	12 670	11 574	6 984	4 590	920
82	Nichtmedizinische Gesundheits-, Körperpflege- und Wellnessberufe, Medizintechnik	5 237	4 265	3 866	399	713
83	Erziehung, soziale und hauswirtschaftliche Berufe,Theologie	7 040	6 284	4 486	1 798	584
84	Lehrende und ausbildende Berufe	7 761	7 399	1 988	5 411	211
9	Geisteswissenschaften, Kultur und Gestaltung	7 076	5 977	3 491	2 486	625
91	Sprach-, literatur-, geistes-, gesellschafts- und wirtschaftswissenschaftliche Berufe	584	548	172	376	24
92	Werbung, Marketing, kaufmännische und redaktionelle Medienberufe	3 991	3 405	2 154	1 251	365
93	Produktdesign, kunsthandwerkliche Berufe, bildende Kunst, Musikinstrumentenbau	665	551	467	84	72
94	Darstellende und unterhaltende Berufe	1 836	1 473	698	775	164
	Insgesamt ⁵⁾	450 553	382 396	323 130	59 266	41 415

1) Klassifizierung der Berufe, Ausgabe 2010 - 2) einschl. Fälle „ohne Angabe“ - 3) anerkannte Berufsausbildung, Meister-/Techniker- oder gleichwertiger
Fachschulabschluss - 4) Bachelor, Diplom/Magister/Master/Staatsexamen, Promotion - 5) einschließlich sonstige Berufsbereiche und Fälle ohne Berufsangabe

Noch: 9. Sozialversicherungspflichtig Beschäftigte am Wohnort am 30.6.2022 nach Berufsbereichen,
-abschnitten und ausgewählten -gruppen sowie beruflicher Ausbildung

KldB 2010 ¹⁾	Berufsbereiche und Berufshauptgruppen	Insgesamt ²⁾	Darunter			
			mit beruflichem Ausbildungsabschluss			ohne beruflichen Ausbildungs- abschluss
			zusammen	davon mit		
				anerkanntem Berufsab- schluss ³⁾	akademischem Berufsab- schluss ⁴⁾	
weiblich						
1	Land-, Forst- und Tierwirtschaft und Gartenbau	5 305	4 408	3 875	533	485
2	Rohstoffgewinnung, Produktion und Fertigung	44 592	37 372	33 833	3 539	4 304
21	Rohstoffgewinnung und -aufbereitung, Glas- und Keramikherstellung	1 627	1 395	1 326	69	147
22	Kunststoffherstellung und -verarbeitung, Holzbe- und -verarbeitung	3 999	3 310	3 230	80	461
23	Papier- und Druckberufe, technische Mediengestaltung	2 292	1 908	1 626	282	288
24	Metallerzeugung und -bearbeitung, Metallbauberufe	4 684	3 922	3 795	127	506
25	Maschinen- und Fahrzeugtechnikberufe	7 556	5 814	5 471	343	1 180
26	Mechatronik-, Energie- und Elektroberufe	3 975	3 554	3 237	317	257
27	Technische Forschungs-, Entwicklungs-, Konstruktions- und Produktionssteuerungsberufe	6 673	6 298	4 286	2 012	201
28	Textil- und Lederberufe	2 462	2 149	2 088	61	157
29	Lebensmittelherstellung und -verarbeitung	11 324	9 022	8 774	248	1 107
3	Bau, Architektur, Vermessung und Gebäudetechnik	3 588	3 230	1 609	1 621	222
31	Bauplanungs-, Architektur- und Vermessungsberufe	1 855	1 760	470	1 290	41
32	Hoch- und Tiefbauberufe	380	337	115	222	33
33	(Innen-)Ausbauberufe	297	230	217	13	57
34	Gebäude- und versorgungstechnische Berufe	1 056	903	807	96	91
4	Naturwissenschaft, Geografie und Informatik	6 143	5 748	3 053	2 695	247
41	Mathematik-, Biologie-, Chemie- und Physikberufe	3 452	3 264	2 059	1 205	139
42	Geologie-, Geografie- und Umweltschutzberufe	346	328	109	219	11
43	Informatik-, Informations- und Kommunikationstechnologieberufe	2 345	2 156	885	1 271	97
5	Verkehr, Logistik, Schutz und Sicherheit	39 529	28 506	27 356	1 150	4 336
51	Verkehrs- und Logistikberufe (außer Fahrzeugführung)	20 175	13 229	12 532	697	2 498
52	Führer/innen von Fahrzeug- und Transportgeräten	1 902	1 660	1 610	50	122
53	Schutz-, Sicherheits- und Überwachungsberufe	2 281	1 968	1 774	194	163
54	Reinigungsberufe	15 171	11 649	11 440	209	1 553
6	Kaufmännische Dienstleistungen, Warenhandel, Vertrieb, Hotel und Tourismus	59 862	51 660	48 223	3 437	4 456
61	Einkaufs-, Vertriebs- und Handelsberufe	8 106	7 565	5 818	1 747	292
62	Verkaufsberufe	41 255	35 854	34 877	977	2 930
63	Tourismus-, Hotel- und Gaststättenberufe	10 501	8 241	7 528	713	1 234
7	Unternehmensorganis., Buchhaltung, Recht und Verwaltung	98 975	93 086	72 029	21 057	3 099
71	Berufe in Unternehmensführung und -organisation	60 121	55 954	43 840	12 114	1 995
72	Berufe in Finanzdienstleistungen, Rechnungswesen und Steuerberatung	17 637	16 889	12 897	3 992	423
73	Berufe in Recht und Verwaltung	21 217	20 243	15 292	4 951	681
8	Gesundheit, Soziales, Lehre und Erziehung	135 287	126 107	101 213	24 894	6 714
81	Medizinische Gesundheitsberufe	59 393	55 282	46 942	8 340	3 196
82	Nichtmedizinische Gesundheits-, Körperpflege- und Wellnessberufe, Medizintechnik	23 967	21 393	20 480	913	1 806
83	Erziehung, soziale und hauswirtschaftliche Berufe,Theologie	42 150	39 974	31 994	7 980	1 543
84	Lehrende und ausbildende Berufe	9 777	9 458	1 797	7 661	169
9	Geisteswissenschaften, Kultur und Gestaltung	8 257	7 295	3 965	3 330	527
91	Sprach-, literatur-, geistes-, gesellschafts- und wirtschaftswissenschaftliche Berufe	1 117	1 057	321	736	35
92	Werbung, Marketing, kaufmännische und redaktionelle Medienberufe	5 296	4 695	2 902	1 793	352
93	Produktdesign, kunsthandwerkliche Berufe, bildende Kunst, Musikinstrumentenbau	694	562	451	111	84
94	Darstellende und unterhaltende Berufe	1 150	981	291	690	56
Insgesamt ⁵⁾		403 804	357 679	295 411	62 268	25 648

1) Klassifizierung der Berufe, Ausgabe 2010 - 2) einschl. Fälle „ohne Angabe“ - 3) anerkannte Berufsausbildung, Meister-/Techniker- oder gleichwertiger
Fachschulabschluss - 4) Bachelor, Diplom/Magister/Master/Staatsexamen, Promotion - 5) einschließlich sonstige Berufsbereiche und Fälle ohne Berufsangabe

**10. Sozialversicherungspflichtig Beschäftigte am Wohnort am 30.6.2022 nach Berufsbereichen,
-abschnitten und ausgewählten -gruppen, Geschlecht, Vollzeit- und Teilzeitbeschäftigten,
Auszubildenden sowie nach deutschen und ausländischen Beschäftigten**

KIdB 2010 1)	Berufsbereiche und Berufshauptgruppen	Insgesamt ²⁾	Und zwar						
			männlich	weiblich	Vollzeitbe- schäftigte	Teilzeitbe- schäftigte	Auszub- bildende	deutsche	auslän- dische
								Beschäftigte	
1	Land-, Forst- und Tierwirtschaft und Gartenbau	16 462	11 157	5 305	13 312	3 150	932	15 267	1 195
2	Rohstoffgewinnung, Produktion und Fertigung	212 875	168 283	44 592	194 550	18 325	8 569	195 811	17 064
21	Rohstoffgewinnung und -aufbereitung, Glas- und Keramikherstellung	8 113	6 486	1 627	7 687	426	293	7 485	628
22	Kunststoffherstellung und -verarbeitung, Holzbe- und -verarbeitung	20 672	16 673	3 999	19 609	1 063	708	18 458	2 214
23	Papier- und Druckberufe, technische Mediengestaltung	6 348	4 056	2 292	5 690	658	252	6 008	340
24	Metallerzeugung und -bearbeitung, Metallbauberufe	42 415	37 731	4 684	41 091	1 324	1 348	39 111	3 304
25	Maschinen- und Fahrzeugtechnikberufe	54 532	46 976	7 556	52 258	2 274	2 463	51 628	2 904
26	Mechatronik-, Energie- und Elektroberufe	28 549	24 574	3 975	26 879	1 670	2 336	27 086	1 463
27	Technische Forschungs-, Entwicklungs-, Konstruktions- und Produktionssteuerungsberufe	25 558	18 885	6 673	23 295	2 263	307	24 602	956
28	Textil- und Lederberufe	4 080	1 618	2 462	3 444	636	105	3 637	443
29	Lebensmittelherstellung und -verarbeitung	22 608	11 284	11 324	14 597	8 011	757	17 796	4 812
3	Bau, Architektur, Vermessung und Gebäudetechnik	62 336	58 748	3 588	55 423	6 913	2 599	58 915	3 421
31	Bauplanungs-, Architektur- und Vermessungsberufe	7 087	5 232	1 855	6 046	1 041	146	6 838	249
32	Hoch- und Tiefbauberufe	20 266	19 886	380	19 015	1 251	877	18 363	1 903
33	(Innen-)Ausbauberufe	10 565	10 268	297	9 949	616	686	9 980	585
34	Gebäude- und versorgungstechnische Berufe	24 418	23 362	1 056	20 413	4 005	890	23 734	684
4	Naturwissenschaft, Geografie und Informatik	22 374	16 231	6 143	19 142	3 232	904	21 062	1 312
41	Mathematik-, Biologie-, Chemie- und Physikberufe	7 045	3 593	3 452	5 691	1 354	217	6 697	348
42	Geologie-, Geografie- und Umweltschutzberufe	1 134	788	346	948	186	49	1 092	42
43	Informatik-, Informations- und Kommunikationstechnologieberufe	14 195	11 850	2 345	12 503	1 692	638	13 273	922
5	Verkehr, Logistik, Schutz und Sicherheit	124 767	85 238	39 529	93 592	31 175	1 582	106 369	18 398
51	Verkehrs- und Logistikberufe (außer Fahrzeugführung)	61 636	41 461	20 175	50 487	11 149	1 026	48 809	12 827
52	Führer/innen von Fahrzeug- und Transportgeräten	35 023	33 121	1 902	31 633	3 390	425	32 936	2 087
53	Schutz-, Sicherheits- und Überwachungsberufe	7 719	5 438	2 281	5 877	1 842	103	7 375	344
54	Reinigungsberufe	20 389	5 218	15 171	5 595	14 794	28	17 249	3 140
6	Kaufmännische Dienstleistungen, Warenhandel, Vertrieb, Hotel und Tourismus	88 871	29 009	59 862	46 871	42 000	3 536	83 973	4 898
61	Einkaufs-, Vertriebs- und Handelsberufe	19 356	11 250	8 106	16 759	2 597	479	19 032	324
62	Verkaufsberufe	54 482	13 227	41 255	22 363	32 119	2 092	52 662	1 820
63	Tourismus-, Hotel- und Gaststättenberufe	15 033	4 532	10 501	7 749	7 284	965	12 279	2 754
7	Unternehmensorganis., Buchhaltung, Recht und Verwaltung	137 561	38 586	98 975	91 298	46 263	3 692	135 155	2 405
71	Berufe in Unternehmensführung und -organisation	87 026	26 905	60 121	58 771	28 255	1 906	85 126	1 899
72	Berufe in Finanzdienstleistungen, Rechnungswesen und Steuerberatung	23 965	6 328	17 637	16 084	7 881	739	23 678	287
73	Berufe in Recht und Verwaltung	26 570	5 353	21 217	16 443	10 127	1 047	26 351	219
8	Gesundheit, Soziales, Lehre und Erziehung	167 995	32 708	135 287	77 563	90 432	6 677	160 593	7 400
81	Medizinische Gesundheitsberufe	72 063	12 670	59 393	38 672	33 391	4 056	68 775	3 287
82	Nichtmedizinische Gesundheits-, Körperpflege- und Wellnessberufe, Medizintechnik	29 204	5 237	23 967	12 485	16 719	1 854	27 856	1 348
83	Erziehung, soziale und hauswirtschaftliche Berufe, Theologie	49 190	7 040	42 150	15 738	33 452	614	48 261	928
84	Lehrende und ausbildende Berufe	17 538	7 761	9 777	10 668	6 870	153	15 701	1 837
9	Geisteswissenschaften, Kultur und Gestaltung	15 333	7 076	8 257	11 106	4 227	305	14 510	823
91	Sprach-, literatur-, geistes-, gesellschafts- und wirtschaftswissenschaftliche Berufe	1 701	584	1 117	987	714	11	1 592	109
92	Werbung, Marketing, kaufmännische und redaktionelle Medienberufe	9 287	3 991	5 296	6 759	2 528	131	9 035	252
93	Produktdesign, kunsthandwerkliche Berufe, bildende Kunst, Musikinstrumentenbau	1 359	665	694	1 010	349	95	1 299	60
94	Darstellende und unterhaltende Berufe	2 986	1 836	1 150	2 350	636	68	2 584	402
	Insgesamt ³⁾	854 357	450 553	403 804	608 334	246 023	28 798	797 400	56 954

1) Klassifizierung der Berufe, Ausgabe 2010 - 2) einschließlich Fälle „ohne Angabe“ - 3) einschließlich sonstige Berufsbereiche und Fälle ohne Berufsangabe

11. Sozialversicherungspflichtig Beschäftigte am Wohnort in den kreisfreien Städten und Landkreisen am 30.6.2022 nach deutschen und ausländischen Beschäftigten sowie Vollzeit- und Teilzeitbeschäftigten

Kreisfreie Stadt Landkreis Land	Insgesamt ¹⁾	Und zwar			
		deutsche	ausländische	Vollzeit- beschäftigte	Teilzeit- beschäftigte
Insgesamt					
Stadt Erfurt	87 750	78 121	9 628	61 972	25 778
Stadt Gera	35 096	32 023	3 073	24 604	10 492
Stadt Jena	43 460	38 650	4 810	28 733	14 727
Stadt Suhl	13 490	12 101	1 389	9 745	3 745
Stadt Weimar	24 679	22 294	2 385	15 989	8 690
Eichsfeld	41 465	39 651	1 814	28 431	13 034
Nordhausen	31 871	30 395	1 475	22 061	9 810
Wartburgkreis ²⁾	66 852	62 891	3 961	48 474	18 378
Unstrut-Hainich-Kreis	40 751	39 062	1 689	28 661	12 090
Kyffhäuserkreis	27 733	26 862	871	19 908	7 825
Schmalkalden-Meiningen	50 915	48 342	2 573	37 186	13 729
Gotha	57 076	50 947	6 129	42 817	14 259
Sömmerda	27 300	26 037	1 263	20 184	7 116
Hildburghausen	26 917	25 670	1 247	19 509	7 408
Ilm-Kreis	42 736	39 308	3 428	30 954	11 782
Weimarer Land	34 443	32 474	1 968	24 138	10 305
Sonneberg	23 262	21 321	1 941	17 882	5 380
Saalfeld-Rudolstadt	40 799	39 422	1 377	28 972	11 827
Saale-Holzland-Kreis	34 071	32 553	1 518	24 719	9 352
Saale-Orla-Kreis	33 131	31 484	1 647	23 951	9 180
Greiz	37 012	35 708	1 304	25 985	11 027
Altenburger Land	33 548	32 084	1 464	23 459	10 089
Thüringen	854 357	797 400	56 954	608 334	246 023
darunter weiblich					
Stadt Erfurt	42 078	38 604	3 473	23 217	18 861
Stadt Gera	16 608	15 761	847	8 738	7 870
Stadt Jena	20 466	18 556	1 910	10 669	9 797
Stadt Suhl	6 578	6 001	577	3 692	2 886
Stadt Weimar	12 040	11 143	897	5 963	6 077
Eichsfeld	19 335	18 703	632	8 043	11 292
Nordhausen	14 988	14 525	462	7 032	7 956
Wartburgkreis ²⁾	30 991	29 484	1 507	15 507	15 484
Unstrut-Hainich-Kreis	19 195	18 599	596	9 042	10 153
Kyffhäuserkreis	12 858	12 588	270	6 408	6 450
Schmalkalden-Meiningen	24 096	23 179	917	12 676	11 420
Gotha	26 827	24 368	2 459	15 092	11 735
Sömmerda	12 926	12 439	487	6 995	5 931
Hildburghausen	12 770	12 304	466	6 596	6 174
Ilm-Kreis	19 782	18 647	1 135	10 649	9 133
Weimarer Land	16 704	15 952	752	8 477	8 227
Sonneberg	10 805	10 091	714	6 285	4 520
Saalfeld-Rudolstadt	19 353	18 854	499	9 664	9 689
Saale-Holzland-Kreis	16 451	15 877	574	8 960	7 491
Saale-Orla-Kreis	15 527	15 055	472	7 895	7 632
Greiz	17 788	17 390	398	8 826	8 962
Altenburger Land	15 638	15 203	435	7 310	8 328
Thüringen	403 804	383 323	20 479	207 736	196 068

1) einschließlich Fälle „ohne Angabe“ - 2) einschließlich Stadt Eisenach

12. Sozialversicherungspflichtig Beschäftigte am Wohnort in den kreisfreien Städten und Landkreisen

Schl.- Nr. ¹⁾	Kreisfreie Stadt Landkreis Land	Insgesamt ²⁾	Darunter			ohne beruflichen Ausbildungs- abschluss
			mit beruflichem Ausbildungsabschluss			
			zusammen	davon mit		
				anerkanntem Berufsabschluss ³⁾	akademischem Berufsabschluss ⁴⁾	
Insgesamt						
16 0 51	Stadt Erfurt	87 750	72 649	52 707	19 942	8 090
16 0 52	Stadt Gera	35 096	29 466	25 157	4 309	3 309
16 0 53	Stadt Jena	43 460	38 368	20 007	18 361	3 461
16 0 54	Stadt Suhl	13 490	11 491	9 793	1 698	1 172
16 0 55	Stadt Weimar	24 679	21 201	13 792	7 409	2 066
16 0 61	Eichsfeld	41 465	36 720	32 846	3 874	2 932
16 0 62	Nordhausen	31 871	27 642	24 108	3 534	2 544
16 0 63	Wartburgkreis ⁵⁾	66 852	57 847	50 836	7 011	5 334
16 0 64	Unstrut-Hainich-Kreis	40 751	35 825	31 835	3 990	2 756
16 0 65	Kyffhäuserkreis	27 733	24 342	22 070	2 272	1 889
16 0 66	Schmalkalden-Meiningen	50 915	44 892	39 108	5 784	3 554
16 0 67	Gotha	57 076	48 180	42 278	5 902	5 261
16 0 68	Sömmerda	27 300	23 701	21 306	2 395	2 109
16 0 69	Hildburghausen	26 917	23 887	21 469	2 418	2 044
16 0 70	Ilm-Kreis	42 736	36 821	29 734	7 087	3 370
16 0 71	Weimarer Land	34 443	30 194	25 723	4 471	2 585
16 0 72	Sonneberg	23 262	19 663	17 707	1 956	2 321
16 0 73	Saalfeld-Rudolstadt	40 799	35 897	31 479	4 418	3 102
16 0 74	Saale-Holzland-Kreis	34 071	30 084	25 236	4 848	2 110
16 0 75	Saale-Orla-Kreis	33 131	29 215	26 188	3 027	2 369
16 0 76	Greiz	37 012	32 917	29 128	3 789	2 219
16 0 77	Altenburger Land	33 548	29 073	26 034	3 039	2 466
16	Thüringen	854 357	740 075	618 541	121 534	67 063
darunter weiblich						
16 0 51	Stadt Erfurt	42 078	35 908	25 580	10 328	3 262
16 0 52	Stadt Gera	16 608	14 464	12 200	2 264	1 171
16 0 53	Stadt Jena	20 466	18 515	9 699	8 816	1 293
16 0 54	Stadt Suhl	6 578	5 729	4 854	875	487
16 0 55	Stadt Weimar	12 040	10 628	6 843	3 785	828
16 0 61	Eichsfeld	19 335	17 453	15 487	1 966	1 071
16 0 62	Nordhausen	14 988	13 269	11 387	1 882	939
16 0 63	Wartburgkreis ⁵⁾	30 991	27 178	23 598	3 580	1 993
16 0 64	Unstrut-Hainich-Kreis	19 195	17 234	15 062	2 172	1 087
16 0 65	Kyffhäuserkreis	12 858	11 508	10 288	1 220	680
16 0 66	Schmalkalden-Meiningen	24 096	21 713	18 785	2 928	1 349
16 0 67	Gotha	26 827	23 018	19 887	3 131	2 124
16 0 68	Sömmerda	12 926	11 518	10 244	1 274	771
16 0 69	Hildburghausen	12 770	11 521	10 258	1 263	792
16 0 70	Ilm-Kreis	19 782	17 520	14 266	3 254	1 285
16 0 71	Weimarer Land	16 704	14 904	12 543	2 361	1 026
16 0 72	Sonneberg	10 805	9 355	8 320	1 035	893
16 0 73	Saalfeld-Rudolstadt	19 353	17 302	15 006	2 296	1 210
16 0 74	Saale-Holzland-Kreis	16 451	14 795	12 295	2 500	846
16 0 75	Saale-Orla-Kreis	15 527	14 038	12 368	1 670	880
16 0 76	Greiz	17 788	16 222	14 181	2 041	791
16 0 77	Altenburger Land	15 638	13 887	12 260	1 627	870
16	Thüringen	403 804	357 679	295 411	62 268	25 648

1) Regionalschlüssel gemäß amtlichem Gemeindeverzeichnis - 2) einschl. Fälle „ohne Angabe“ - 3) anerkannte Berufsausbildung, Meister-/Techniker- oder gleichwertiger Fachschulabschluss - 4) Bachelor, Diplom/Magister/Master/Staatsexamen, Promotion - 5) einschließlich Stadt Eisenach

am 30.6.2022 nach Ausbildungsabschlüssen, Altersgruppen sowie Auszubildende

Davon (von Spalte Insgesamt) im Alter von ... bis unter ... Jahren											Darunter (von Spalte Insgesamt) Auszubil- dende	Schl.- Nr. ¹⁾
unter 20	20 bis 25	25 bis 30	30 bis 35	35 bis 40	40 bis 45	45 bis 50	50 bis 55	55 bis 60	60 bis 65	65 und mehr		
Insgesamt												
1 592	6 769	8 091	11 719	11 858	10 562	8 363	9 915	10 468	7 428	985	2 985	16 0 51
774	2 554	2 442	3 984	4 405	4 053	3 232	4 374	5 054	3 815	409	1 218	16 0 52
539	2 853	5 079	6 590	6 218	5 404	3 989	4 477	4 501	3 289	521	1 250	16 0 53
286	942	825	1 290	1 494	1 445	1 262	1 850	2 211	1 632	253	423	16 0 54
462	1 660	2 113	3 103	3 264	3 121	2 488	2 948	2 997	2 195	328	817	16 0 55
959	2 560	2 493	4 321	5 346	5 219	4 722	5 246	5 917	4 237	445	1 427	16 0 61
737	2 049	1 976	3 385	3 878	3 782	3 105	4 409	4 840	3 355	355	1 053	16 0 62
1 595	4 229	4 108	6 948	8 101	8 207	7 005	8 987	9 904	7 094	674	2 343	16 0 63
1 011	2 454	2 471	4 148	4 990	4 984	4 155	5 524	6 165	4 455	394	1 500	16 0 64
686	1 674	1 499	2 754	3 381	3 311	2 804	3 821	4 332	3 151	320	922	16 0 65
1 272	3 130	3 149	5 086	6 344	6 076	5 166	6 736	7 617	5 703	636	1 875	16 0 66
1 382	4 006	3 743	5 869	6 954	6 850	5 769	7 645	8 290	5 936	632	1 918	16 0 67
669	1 565	1 520	2 572	3 237	3 539	3 011	3 910	4 170	2 830	277	863	16 0 68
746	1 564	1 479	2 685	3 439	3 413	2 810	3 514	3 967	3 001	299	945	16 0 69
826	2 645	3 034	4 878	5 337	5 252	4 088	5 613	6 146	4 390	527	1 208	16 0 70
885	1 961	1 869	3 462	4 422	4 427	3 696	4 532	5 105	3 640	444	1 210	16 0 71
648	1 508	1 434	2 240	2 707	2 749	2 501	3 246	3 498	2 544	187	741	16 0 72
934	2 443	2 199	4 068	4 962	4 755	4 102	5 578	6 460	4 800	498	1 375	16 0 73
820	1 998	1 729	3 271	4 383	4 216	3 508	4 589	5 311	3 813	433	1 119	16 0 74
859	2 064	1 825	3 154	3 996	3 919	3 436	4 486	5 162	3 872	358	1 213	16 0 75
901	2 108	1 826	3 433	4 305	4 486	3 760	5 158	6 145	4 433	457	1 215	16 0 76
826	1 997	1 782	3 287	3 943	3 849	3 394	4 998	5 467	3 663	342	1 178	16 0 77
19 409	54 733	56 686	92 247	106 964	103 619	86 366	111 556	123 727	89 276	9 774	28 798	16
darunter weiblich												
672	3 080	3 816	5 463	5 477	5 045	4 053	4 937	5 384	3 774	377	1 285	16 0 51
320	1 077	979	1 846	2 032	1 910	1 508	2 172	2 638	1 958	168	548	16 0 52
240	1 270	2 338	2 937	2 817	2 571	1 976	2 178	2 282	1 648	209	520	16 0 53
127	378	373	622	703	690	632	934	1 151	863	105	174	16 0 54
196	761	967	1 460	1 627	1 543	1 219	1 480	1 532	1 128	127	362	16 0 55
300	1 037	1 102	1 983	2 469	2 490	2 271	2 488	2 922	2 134	139	504	16 0 61
242	871	847	1 577	1 772	1 825	1 465	2 172	2 408	1 692	117	387	16 0 62
536	1 758	1 784	3 143	3 772	3 844	3 317	4 287	4 882	3 407	261	882	16 0 63
375	1 032	1 099	1 934	2 351	2 348	2 018	2 663	3 093	2 142	140	589	16 0 64
222	640	674	1 279	1 558	1 575	1 303	1 840	2 111	1 547	109	336	16 0 65
470	1 324	1 351	2 343	2 950	2 917	2 474	3 210	3 981	2 807	269	740	16 0 66
527	1 695	1 601	2 729	3 274	3 295	2 727	3 694	4 099	2 960	226	753	16 0 67
229	630	699	1 210	1 537	1 694	1 465	1 877	2 084	1 389	112	316	16 0 68
277	664	693	1 249	1 574	1 596	1 345	1 723	1 975	1 558	116	381	16 0 69
346	1 059	1 225	2 085	2 482	2 492	1 921	2 734	3 060	2 181	197	492	16 0 70
345	796	890	1 766	2 124	2 174	1 772	2 223	2 584	1 868	162	462	16 0 71
239	633	621	1 008	1 242	1 256	1 192	1 567	1 725	1 258	64	284	16 0 72
340	1 045	968	1 874	2 332	2 277	2 030	2 707	3 226	2 367	187	565	16 0 73
328	839	799	1 620	2 157	2 028	1 713	2 210	2 666	1 931	160	445	16 0 74
322	855	804	1 432	1 848	1 808	1 655	2 209	2 563	1 900	131	459	16 0 75
303	851	825	1 659	2 070	2 108	1 831	2 604	3 102	2 257	178	440	16 0 76
319	809	798	1 535	1 807	1 782	1 598	2 386	2 645	1 820	139	474	16 0 77
7 275	23 104	25 253	42 754	49 975	49 268	41 485	54 295	62 113	44 589	3 693	11 398	16

