



STATISTISCHER BERICHT

AI, AII, AIII - vj 2 / 19

Bevölkerungsvorgänge in Thüringen 2. Vierteljahr 2019

Bestell-Nr. 01 102

Zeichenerklärung

- nichts vorhanden (genau Null)
- 0 weniger als die Hälfte von 1 in der letzten besetzten Stelle, jedoch mehr als nichts
- . Zahlenwert unbekannt oder geheim zu halten
- ... Zahlenwert lag bei Redaktionsschluss noch nicht vor
- x Tabellenfach gesperrt, weil Aussage nicht sinnvoll
- p vorläufige Zahl
- r berichtigte Zahl
- / Zahlenwert nicht sicher genug
- () Aussagewert eingeschränkt

Anmerkung: Abweichungen in den Summen, auch im Vergleich zu anderen Veröffentlichungen, erklären sich aus dem Runden von Einzelwerten.

Herausgeber:

Thüringer Landesamt für Statistik

Europaplatz 3, 99091 Erfurt

Postfach 90 01 63, 99104 Erfurt

Telefon: 0361 57331-9642

Telefax: 0361 57331-9699

Internet: statistik.thueringen.de

E-Mail: auskunft@statistik.thueringen.de

Auskunft erteilt:

Referat: Bevölkerungs- und
Haushaltsstatistiken

Telefon: 0361 57331-9447

Herausgegeben im Oktober 2019

Heft-Nr.: 210/19

Preis: 3,75 Euro

© Thüringer Landesamt für Statistik, Erfurt, 2019

Vervielfältigung und Verbreitung, auch auszugsweise, mit Quellenangabe gestattet.

Inhaltsverzeichnis

	Seite
Vorbemerkungen	2
Grafiken	4
1. Wanderungen über die Landesgrenze Thüringens im 2. Vierteljahr 2009 - 2019	4
2. Lebendgeborene und Gestorbene im 2. Vierteljahr 2009 - 2019	5
Tabellen	6
1. Bevölkerungsstand	6
1.1 Bevölkerungsentwicklung im 2. Vierteljahr 2019	6
1.2 Bevölkerungsentwicklung in den einzelnen Monaten des 2. Vierteljahres 2019	6
1.3 Bevölkerungsentwicklung im 2. Vierteljahr 2019 und Bevölkerungsstand am 30.6.2019 nach Kreisen	7
1.4 Veränderung des Bevölkerungsstandes im 2. Vierteljahr 2019 nach Kreisen	8
2. Natürliche Bevölkerungsbewegung Eheschließungen, Geborene und Gestorbene im 2. Vierteljahr 2019 nach Kreisen	9
3. Räumliche Bevölkerungsbewegung	10
3.1 Über die Landesgrenze Thüringens Zu- und Fortgezogene im 2. Vierteljahr 2019 nach Herkunfts- und Zielländern	10
3.2 Über die Grenzen des Bundesgebietes Zu- und Fortgezogene im 2. Vierteljahr 2019 nach Herkunfts- und Zielländern	11
3.3 Zu- und Fortgezogene in den Kreisen im 2. Vierteljahr 2019 nach Wanderungsarten	13

Vorbemerkungen

Der vorliegende Bericht enthält die auf der Basis des Zensus 2011 mit Stichtag 9.5.2011 ermittelten Fortschreibungsergebnisse der Bevölkerung am 30.6.2019 und die Ergebnisse der natürlichen und räumlichen Bevölkerungsbewegung für das 2. Vierteljahr 2019.

Rechtsgrundlage

Gesetz über die Statistik der Bevölkerungsbewegung und die Fortschreibung des Bevölkerungsstandes (Bevölkerungsstatistikgesetz - BevStatG) in der Fassung vom 20. April 2013 (BGBl. I S. 826), das durch Artikel 9 des Gesetzes vom 18. Dezember 2018 (BGBl. I S. 2639) geändert worden ist, in Verbindung mit dem Gesetz über die Statistik für Bundeszwecke (Bundesstatistikgesetz - BStatG) vom 20. Oktober 2016 (BGBl. I S. 2394), das zuletzt durch Artikel 10 Absatz 5 des Gesetzes vom 30. Oktober 2017 (BGBl. I S. 3618) geändert worden ist.

Methodische Hinweise

Regional zugeordnet werden Eheschließungen am Ereignisort, Geburten am Wohnsitz der Mutter, Sterbefälle am Wohnsitz des Verstorbenen.

Die Zuordnung der Personen zur Bevölkerung einer Gemeinde erfolgt nach dem Hauptwohnprinzip (Bevölkerung am Ort der alleinigen oder der Hauptwohnung). An- und Abmeldungen von Nebenwohnungen sind nicht fortschreibungswirksam. Meldungen über die Änderung des Wohnungsstatus führen bei der neuen Hauptwohngemeinde zu einer personellen Zunahme, während bei der bisherigen Hauptwohngemeinde ein entsprechender Abgang verbucht wird.

Bei den räumlichen und natürlichen Bevölkerungsstatistiken finden ausschließlich die Bewegungsdaten Berücksichtigung, deren Ereignisdatum im aktuellen Berichtsjahr des vorliegenden statistischen Berichtes oder im Vorjahr liegt. Bewegungsdaten, deren Ereignisdatum vor dem Vorjahr aber nach dem 9.5.2011 liegt, werden in der Bevölkerungsfortschreibung als sonstige Bewegungen berücksichtigt, aber nicht bei den Bewegungsstatistiken mit ausgewiesen. Bewegungsdaten, deren Ereignisdatum vor dem 9.5.2011 liegt, werden in der Bevölkerungsfortschreibung nicht berücksichtigt.

Ab dem Berichtsjahr 2016 sind die Ergebnisse der Wanderungsstatistik sowie Bevölkerungsfortschreibung aufgrund folgender methodischer Änderungen und technischer Weiterentwicklungen nur bedingt mit den Vorjahreswerten vergleichbar:

- Seit dem 1.1.2016 werden Zu- und Fortzüge von Deutschen nach "Unbekannt" in der Wanderungsstatistik explizit als Zu- bzw. Fortzüge von Deutschen nach "Unbekannt/ohne Angabe" verbucht. Zuvor blieben sie in der Wanderungsstatistik und infolge in der Bevölkerungsfortschreibung unberücksichtigt.
- Die Datenlieferungen aus dem Meldewesen wurden auf ein verbessertes elektronisches Verfahren umgestellt. Dies ermöglicht der Statistik eine weitestgehend automatische Verarbeitung der Datenlieferungen und führt grundsätzlich zu einer näher am Zu- bzw. Fortzugsdatum liegenden Verarbeitung der Wanderungsdaten.

Die Mitglieder der stationierten ausländischen Streitkräfte sowie der ausländischen diplomatischen und konsularischen Vertretungen mit ihren Familienangehörigen werden statistisch nicht erfasst.

Alle Daten dieses Berichtes tragen vorläufigen Charakter.

Definitionen

Deutsche

Als Deutsche gelten Personen im Sinne des Artikels 116 Abs. 1 des Grundgesetzes der Bundesrepublik Deutschland. Neugeborene zählen als Deutsche, wenn wenigstens ein Elternteil die deutsche Staatsangehörigkeit besitzt oder die Voraussetzungen lt. § 4 Abs. 3 StAG vorliegen. Deutsche, die zugleich eine fremde Staatsangehörigkeit besitzen, werden als Deutsche gezählt.

Eheschließungen

Standesamtliche Trauungen, auch von Ausländern, mit Ausnahme der Fälle, in denen beide Ehegatten Angehörige ausländischer Streitkräfte sind bzw. zu den ausländischen diplomatischen und konsularischen Vertretungen und ihren Familienangehörigen gehören. In den Ergebnissen der Eheschließungsstatistik sind seit dem Berichtsjahr 2018 die Eheschließungen gleichgeschlechtlicher Partner enthalten. Eheschließungen werden nach dem Heiratsort (Standesamt) regional zugeordnet.

Lebendgeborene

Lebendgeborene sind Kinder, bei denen nach der Trennung vom Mutterleib entweder das Herz geschlagen, die Nabelschnur pulsiert oder die natürliche Lungenatmung eingesetzt hat. Es wird unterschieden, ob die Eltern der Kinder zum Zeitpunkt der Geburt miteinander verheiratet waren oder nicht.

Totgeborene

Kinder, bei denen sich nach der Trennung vom Mutterleib keines der unter "Lebendgeborene" genannten Merkmale des Lebens gezeigt hat, deren Geburtsgewicht jedoch mindestens 500 Gramm beträgt. Diese Mindestgrenzen gelten ab 1.1.2009 nicht bei Mehrlingsgeburten.

Gestorbene

In der Zahl der Gestorbenen sind die Totgeborenen, die nachträglich beurkundeten Kriegssterbefälle und die gerichtlichen Todeserklärungen nicht enthalten.

Zuzüge, Fortzüge

Bei den Zu- und Fortzügen werden als Erhebungsunterlagen die An- und Abmeldungen verwendet, die auf Grund der gesetzlichen Bestimmungen über die Meldepflicht bei einem Wohnungswechsel anfallen. Umzüge innerhalb einer Gemeinde bleiben jedoch außer Betracht.

Für Wanderungen, die nicht über die Grenze des Bundesgebietes hinausgehen, werden lediglich die Anmeldungen ausgewertet, wobei die Abmeldung auf Grund der Angabe über den bisherigen Wohnort erfasst wird. Bei Wanderungen über die Bundesgrenzen werden sowohl die An- als auch die Abmeldungen benutzt.

Die Summen für die Kreise und das Land beinhalten jeweils alle Wanderungen über die Gemeindegrenzen.

Überschuss der Zu- bzw. Fortzüge

Differenz zwischen Zu- und Fortzügen eines Zeitraumes.

1. Wanderungen über die Landesgrenze Thüringens im 2. Vierteljahr 2009 - 2019

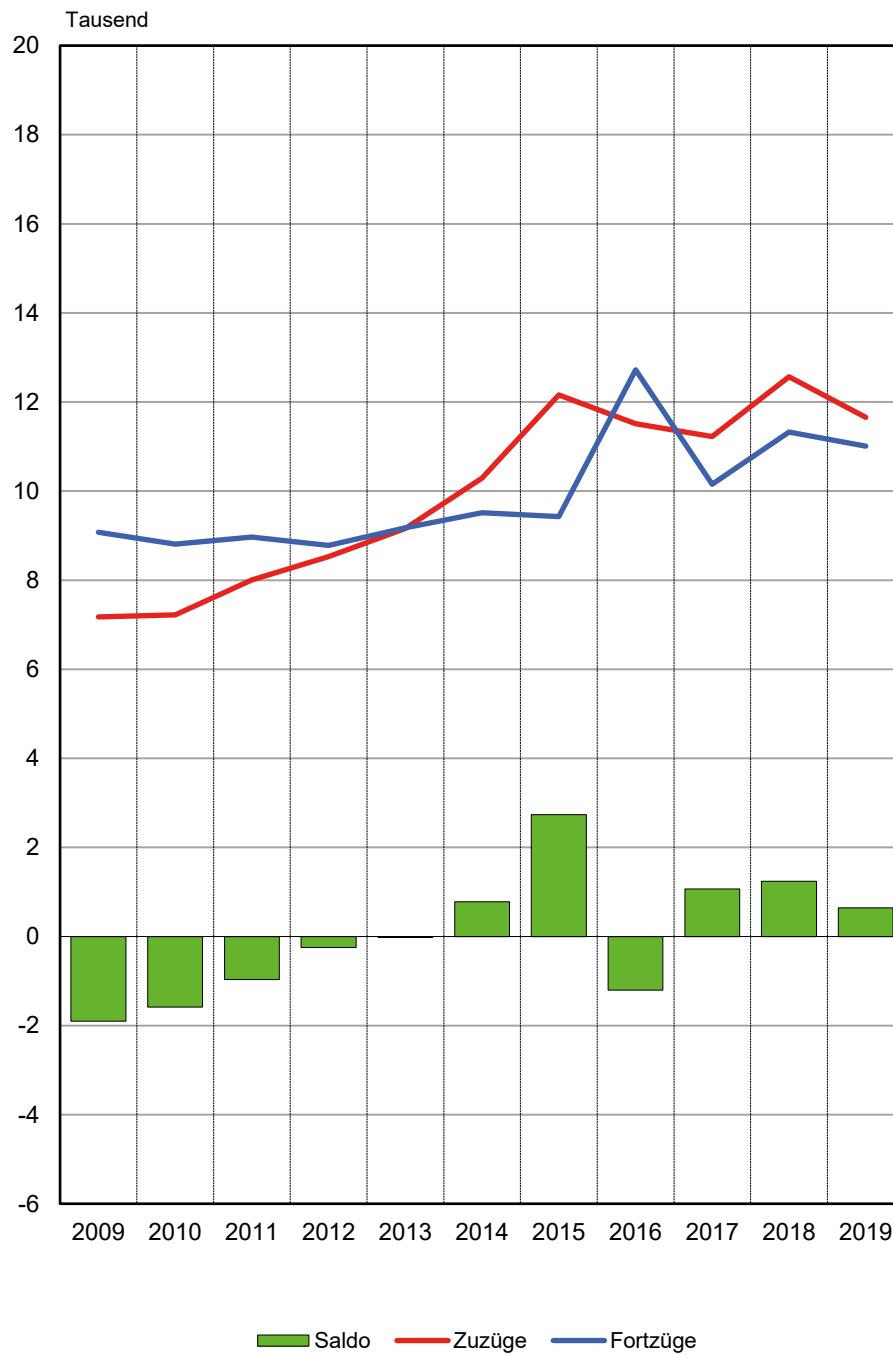

2. Lebendgeborene und Gestorbene im 2. Vierteljahr 2009 - 2019

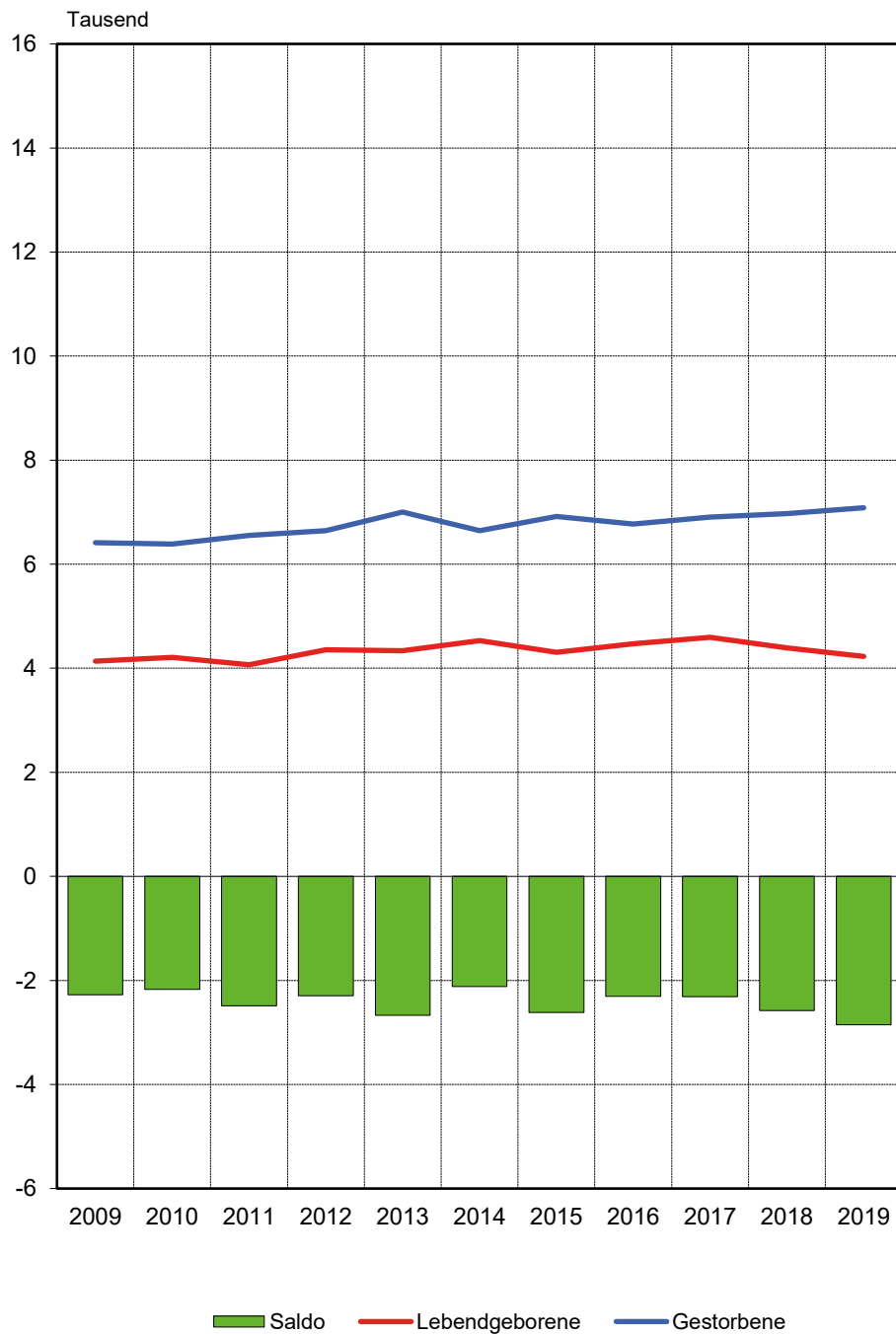

1. Bevölkerungsstand
1.1 Bevölkerungsentwicklung im 2. Vierteljahr 2019

Vorgang	Insgesamt	Männlich	Weiblich
Bevölkerung am Anfang des Zeitraumes	2 139 525	1 059 129	1 080 396
Natürliche Bevölkerungsbewegung			
Geborene	4 246	2 129	2 117
davon			
Lebendgeborene	4 230	2 121	2 109
Totgeborene	16	8	8
Gestorbene	7 085	3 631	3 454
darunter			
im 1. Lebensjahr	6	.	.
Überschuss der Geborenen bzw. Gestorbenen (-)	- 2 855	- 1 510	- 1 345
Wanderungen über die Landesgrenze			
Zuzüge	11 653	6 832	4 821
Fortzüge	11 006	6 519	4 487
Überschuss der Zu- bzw. Fortzüge (-)	647	313	334
Berücksichtigung von sonstigen Bewegungen und Korrekturmeldungen	- 162	- 85	- 77
Veränderungen insgesamt	- 2 370	- 1 282	- 1 088
Bevölkerung am Ende des Zeitraumes	2 137 155	1 057 847	1 079 308

1.2 Bevölkerungsentwicklung in den einzelnen Monaten des 2. Vierteljahres 2019

Vorgang	April	Mai	Juni	2. Vierteljahr 2019	2. Vierteljahr 2018
Lebendgeborene	1 371	1 371	1 488	4 230	4 394
Gestorbene	2 484	2 367	2 234	7 085	6 975
Zuzüge insgesamt	8 616	7 405	7 898	23 919	26 768
Fortzüge insgesamt	8 066	7 348	7 858	23 272	25 525
Wanderungen über die Landesgrenze					
Zuzüge	4 387	3 516	3 750	11 653	12 566
Fortzüge	3 837	3 459	3 710	11 006	11 323
Landesbinnenwanderung über die Kreisgrenzen zwischen Gemeinden desselben Kreises	2 397	2 157	2 299	6 853	7 562
	1 832	1 732	1 849	5 413	6 640

1.3 Bevölkerungsentwicklung im 2. Vierteljahr 2019 und Bevölkerungsstand am 30.6.2019 nach Kreisen

Kreisfreie Stadt Landkreis Land	Überschuss der Geborenen bzw. Gestorbenen (-)	Überschuss der Zu- bzw. Fortzüge (-)	Sonstiges ¹⁾	Bevölkerungs- zunahme bzw. -abnahme (-)	Bevölkerung am 30.6.2019		
					insgesamt	männlich	weiblich
Stadt Erfurt	- 55	- 244	- 114	- 413	213 288	103 774	109 514
Stadt Gera	- 149	- 174	10	- 313	93 665	45 213	48 452
Stadt Jena	- 8	5	- 1	- 4	110 855	55 422	55 433
Stadt Suhl	- 99	144	- 5	40	36 823	17 952	18 871
Stadt Weimar	- 50	25	- 10	- 35	64 979	31 527	33 452
Stadt Eisenach	- 60	8	8	- 44	42 320	20 850	21 470
Eichsfeld	- 60	12	1	- 47	100 335	50 331	50 004
Nordhausen	- 151	160	11	20	83 645	41 496	42 149
Wartburgkreis	- 121	52	- 1	- 70	119 515	59 849	59 666
Unstrut-Hainich-Kreis	- 124	- 11	- 3	- 138	102 547	50 911	51 636
Kyffhäuserkreis	- 173	- 26	- 3	- 202	74 701	37 112	37 589
Schmalkalden-Meiningen	- 189	141	- 31	- 79	125 227	62 614	62 613
Gotha	- 181	30	5	- 146	135 022	67 255	67 767
Sömmerda	- 99	76	- 3	- 26	69 515	34 695	34 820
Hildburghausen	- 110	- 1	5	- 106	63 355	31 688	31 667
Ilm-Kreis	- 159	- 2	- 5	- 166	106 250	53 350	52 900
Weimarer Land	- 72	160	2	90	82 026	40 656	41 370
Sonneberg	- 121	- 22	- 2	- 145	58 076	28 592	29 484
Saalfeld-Rudolstadt	- 188	72	- 3	- 119	103 768	51 089	52 679
Saale-Holzland-Kreis	- 111	63	- 12	- 60	82 925	41 274	41 651
Saale-Orla-Kreis	- 141	83	- 1	- 59	80 665	40 041	40 624
Greiz	- 232	- 6	- 3	- 241	97 767	48 141	49 626
Altenburger Land	- 202	102	- 7	- 107	89 886	44 015	45 871
Thüringen	- 2 855	647	- 162	- 2 370	2 137 155	1 057 847	1 079 308
davon							
kreisfreie Städte	- 421	- 236	- 112	- 769	561 930	274 738	287 192
Landkreise	- 2 434	883	- 50	- 1 601	1 575 225	783 109	792 116

1) Sonstige Bewegungen und Korrekturmeldungen

1.4 Veränderung des Bevölkerungsstandes im 2. Vierteljahr 2019 nach Kreisen

Kreisfreie Stadt Landkreis Land	Veränderung des Bevölkerungsstandes am 30.6.2019					
	zum 31.3.2019			zum 30.6.2018 ¹⁾		
	insgesamt	männlich	weiblich	insgesamt	männlich	weiblich
	Prozent					
Stadt Erfurt	- 0,19	- 0,22	- 0,17	0,18	0,10	0,25
Stadt Gera	- 0,33	- 0,43	- 0,25	- 0,97	- 1,20	- 0,75
Stadt Jena	- 0,00	- 0,01	0,01	- 0,08	- 0,04	- 0,12
Stadt Suhl	0,11	0,27	- 0,04	- 0,82	- 0,79	- 0,84
Stadt Weimar	- 0,05	- 0,12	0,01	0,60	0,60	0,60
Stadt Eisenach	- 0,10	- 0,04	- 0,16	- 0,65	- 0,76	- 0,55
Eichsfeld	- 0,05	- 0,09	- 0,00	- 0,18	- 0,22	- 0,13
Nordhausen	0,02	0,16	- 0,11	- 0,67	- 0,45	- 0,89
Wartburgkreis	- 0,06	- 0,03	- 0,09	- 0,50	- 0,39	- 0,62
Unstrut-Hainich-Kreis	- 0,13	- 0,16	- 0,11	- 0,63	- 0,64	- 0,62
Kyffhäuserkreis	- 0,27	- 0,32	- 0,22	- 0,93	- 0,99	- 0,88
Schmalkalden-Meiningen	- 0,06	- 0,15	0,02	- 0,56	- 0,57	- 0,55
Gotha	- 0,11	- 0,12	- 0,09	- 0,22	- 0,17	- 0,28
Sömmerda	- 0,04	- 0,02	- 0,05	- 0,31	- 0,35	- 0,26
Hildburghausen	- 0,17	- 0,09	- 0,24	- 0,47	- 0,43	- 0,51
Ilm-Kreis	- 0,16	- 0,14	- 0,17	- 0,14	- 0,23	- 0,06
Weimarer Land	0,11	0,06	0,16	0,07	- 0,06	0,19
Sonneberg	- 0,25	- 0,23	- 0,27	- 0,67	- 0,63	- 0,71
Saalfeld-Rudolstadt	- 0,11	- 0,15	- 0,08	- 0,82	- 0,81	- 0,82
Saale-Holzland-Kreis	- 0,07	- 0,15	0,01	- 0,12	- 0,13	- 0,12
Saale-Orla-Kreis	- 0,07	0,00	- 0,15	- 0,49	- 0,34	- 0,64
Greiz	- 0,25	- 0,26	- 0,23	- 0,97	- 0,98	- 0,95
Altenburger Land	- 0,12	- 0,15	- 0,09	- 0,53	- 0,52	- 0,55
Thüringen	- 0,11	- 0,12	- 0,10	- 0,39	- 0,39	- 0,38
davon						
kreisfreie Städte	- 0,14	- 0,16	- 0,12	- 0,14	- 0,21	- 0,08
Landkreise	- 0,10	- 0,11	- 0,09	- 0,47	- 0,46	- 0,49

1) umgerechnet auf vergleichbaren Gebietsstand zum 1.1.2019

2. Natürliche Bevölkerungsbewegung
Eheschließungen, Geborene und Gestorbene im 2. Vierteljahr 2019 nach Kreisen

Kreisfreie Stadt Landkreis Land	Ehe- schließungen	Lebendgeborene			Gestorbene		Überschuss der Geborenen bzw. Gestorbenen (-)	
		insgesamt	und zwar		insgesamt	darunter männlich		
			männlich	deren Eltern nicht miteinander verheiratet sind				
Stadt Erfurt	281	510	260	275	565	292	-	55
Stadt Gera	96	204	103	122	353	185	-	149
Stadt Jena	125	281	138	137	289	139	-	8
Stadt Suhl	52	52	19	24	151	71	-	99
Stadt Weimar	119	149	72	86	199	98	-	50
Stadt Eisenach	79	93	55	45	153	70	-	60
Eichsfeld	118	236	112	87	296	146	-	60
Nordhausen	94	140	69	76	291	146	-	151
Wartburgkreis	145	250	122	126	371	187	-	121
Unstrut-Hainich-Kreis	164	209	103	118	333	166	-	124
Kyffhäuserkreis	99	115	52	75	288	148	-	173
Schmalkalden-Meiningen	183	242	124	137	431	242	-	189
Gotha	196	267	139	156	448	233	-	181
Sömmerda	101	141	67	75	240	118	-	99
Hildburghausen	86	128	59	62	238	116	-	110
Ilm-Kreis	129	177	97	95	336	167	-	159
Weimarer Land	143	156	81	86	228	121	-	72
Sonneberg	63	98	49	47	219	112	-	121
Saalfeld-Rudolstadt	153	203	102	122	391	189	-	188
Saale-Holzland-Kreis	119	129	70	69	240	145	-	111
Saale-Orla-Kreis	128	143	73	88	284	148	-	141
Greiz	123	164	83	101	396	210	-	232
Altenburger Land	122	143	72	94	345	182	-	202
Thüringen	2 918	4 230	2 121	2 303	7 085	3 631	-	2 855
davon								
kreisfreie Städte	752	1 289	647	689	1 710	855	-	421
Landkreise	2 166	2 941	1 474	1 614	5 375	2 776	-	2 434

3. Räumliche Bevölkerungsbewegung
3.1 Über die Landesgrenze Thüringens Zu- und Fortgezogene im 2. Vierteljahr 2019
nach Herkunfts- und Zielländern

Herkunfts- bzw. Zielland	Zuzüge		Fortzüge		Überschuss der Zu- bzw. Fortzüge (-)	
	insgesamt	darunter männlich	insgesamt	darunter männlich	insgesamt	darunter männlich
Insgesamt						
Baden-Württemberg	494	279	520	293	- 26	- 14
Bayern	1 078	599	1 131	619	- 53	- 20
Berlin	294	151	345	174	- 51	- 23
Brandenburg	207	105	197	101	10	4
Bremen	27	11	39	26	- 12	- 15
Hamburg	67	32	106	48	- 39	- 16
Hessen	677	364	725	387	- 48	- 23
Mecklenburg-Vorpommern	108	52	141	71	- 33	- 19
Niedersachsen	520	266	551	291	- 31	- 25
Nordrhein-Westfalen	564	311	733	413	- 169	- 102
Rheinland-Pfalz	155	87	185	92	- 30	- 5
Saarland	17	11	38	19	- 21	- 8
Sachsen	1 016	553	1 113	572	- 97	- 19
Sachsen-Anhalt	566	298	502	259	64	39
Schleswig-Holstein	99	49	114	56	- 15	- 7
Bundesgebiet zusammen	5 889	3 168	6 440	3 421	- 551	- 253
Ausland ¹⁾	5 764	3 664	4 566	3 098	1 198	566
Insgesamt	11 653	6 832	11 006	6 519	647	313
Deutsche						
Baden-Württemberg	381	203	349	189	32	14
Bayern	852	457	841	443	11	14
Berlin	233	112	242	119	- 9	- 7
Brandenburg	189	93	171	86	18	7
Bremen	23	.	16	11	7	.
Hamburg	62	.	71	27	- 9	.
Hessen	570	293	576	302	- 6	- 9
Mecklenburg-Vorpommern	88	40	121	57	- 33	- 17
Niedersachsen	415	198	420	213	- 5	- 15
Nordrhein-Westfalen	376	192	370	194	6	- 2
Rheinland-Pfalz	133	70	136	63	- 3	- 7
Saarland	8	4	16	9	- 8	- 5
Sachsen	906	482	986	500	- 80	- 18
Sachsen-Anhalt	506	261	447	230	59	31
Schleswig-Holstein	85	41	81	39	4	2
Bundesgebiet zusammen	4 827	2 486	4 843	2 482	- 16	4
Ausland ¹⁾	756	507	919	627	- 163	- 120
Insgesamt	5 583	2 993	5 762	3 109	- 179	- 116
Ausländer						
Baden-Württemberg	113	76	171	104	- 58	- 28
Bayern	226	142	290	176	- 64	- 34
Berlin	61	39	103	55	- 42	- 16
Brandenburg	18	12	26	15	- 8	- 3
Bremen	4	.	23	15	- 19	.
Hamburg	5	.	35	21	- 30	.
Hessen	107	71	149	85	- 42	- 14
Mecklenburg-Vorpommern	20	12	20	14	-	- 2
Niedersachsen	105	68	131	78	- 26	- 10
Nordrhein-Westfalen	188	119	363	219	- 175	- 100
Rheinland-Pfalz	22	17	49	29	- 27	- 12
Saarland	9	7	22	10	- 13	- 3
Sachsen	110	71	127	72	- 17	- 1
Sachsen-Anhalt	60	37	55	29	5	8
Schleswig-Holstein	14	8	33	17	- 19	- 9
Bundesgebiet zusammen	1 062	682	1 597	939	- 535	- 257
Ausland ¹⁾	5 008	3 157	3 647	2 471	1 361	686
Insgesamt	6 070	3 839	5 244	3 410	826	429

1) einschl. "unbekanntes Ausland" und "ungeklärt und ohne Angabe"

**3.2 Über die Grenzen des Bundesgebietes Zu- und Fortgezogene im 2. Vierteljahr 2019
nach Herkunfts- und Zielländern**

Herkunfts- bzw. Zielland	Zuzüge		Fortzüge		Überschuss der Zu- bzw. Fortzüge (-)	
	insgesamt	darunter männlich	insgesamt	darunter männlich	insgesamt	darunter männlich
Belgien	10	4
Bulgarien	299	201	272	204	27	- 3
Dänemark	8	3	5	3	3	-
Finnland	6	4
Frankreich	35	20	34	19	1	1
Griechenland	54	34	44	29	10	5
Irland	6	5	11	5	- 5	-
Italien	137	94	85	60	52	34
Kroatien	69	40	58	37	11	3
Lettland	130	70	57	33	73	37
Litauen	49	31	50	30	- 1	1
Niederlande	31	16	20	14	11	2
Österreich	60	32	81	49	- 21	- 17
Polen	785	514	734	507	51	7
Portugal	20	16	24	19	- 4	- 3
Rumänien	832	562	635	455	197	107
Schweden	16	10	16	7	-	3
Slowakei	163	102	135	88	28	14
Spanien	71	34	73	38	- 2	- 4
Tschechische Republik	116	74	70	49	46	25
Ungarn	123	80	132	83	- 9	- 3
Vereinigtes Königreich	55	37	39	18	16	19
Zypern	-	-	8	5	- 8	- 5
Übrige EU	11	4	12	8	- 1	- 4
EU-Staaten zusammen	3 086	1 987	2 602	1 763	484	224
Albanien	71	46	43	25	28	21
Bosnien und Herzegowina	21	11	5	.	16	.
Kosovo	33	27	16	10	17	17
Mazedonien	61	40	90	52	- 29	- 12
Moldau, Republik	21	13	15	9	6	4
Russische Föderation	88	36	91	43	- 3	- 7
Schweiz	60	39	83	45	- 23	- 6
Serbien	48	31	85	50	- 37	- 19
Türkei	126	83	38	26	88	57
Ukraine	53	15	20	11	33	4
Weißrussland	14	3	4	.	10	.
Übriges Europa	5	4	8	3	- 3	1
Europa zusammen	3 687	2 335	3 100	2 041	587	294

Noch: 3.2 Über die Grenzen des Bundesgebietes Zu- und Fortgezogene im 2. Vierteljahr 2019
nach Herkunfts- und Zielländern

Herkunfts- bzw. Zielland	Zuzüge		Fortzüge		Überschuss der Zu- bzw. Fortzüge (-)	
	insgesamt	darunter männlich	insgesamt	darunter männlich	insgesamt	darunter männlich
Ägypten	11	7	10	5	1	2
Algerien	29	23	15	15	14	8
Cote d'Ivoire	17	10	9	7	8	3
Eritrea	8	4
Ghana	6	5	3	3	3	2
Kamerun	14	11
Libyen	36	33	44	37	- 8	- 4
Marokko	30	24	24	22	6	2
Nigeria	88	44	5	.	83	.
Somalia	6	3
Tunesien	18	8	5	4	13	4
Übriges Afrika	31	14	11	8	20	6
Afrika zusammen	294	186	131	107	163	79
Argentinien	8	6
Brasilien	27	11	22	10	5	1
Kanada	7	3	17	8	- 10	- 5
Kolumbien	4	3
Mexiko	20	10	6	6	14	4
USA	82	38	51	23	31	15
Übriges Amerika	37	21	13	4	24	17
Amerika zusammen	185	92	113	54	72	38
Afghanistan	75	46	-	-	75	46
China	108	68	90	61	18	7
Georgien	33	21	12	10	21	11
Indien	149	118	14	13	135	105
Indonesien	10	5	40	20	- 30	- 15
Irak	69	44	17	11	52	33
Iran, Islamische Republik	77	36
Japan	14	.	9	4	5	.
Korea, Republik	29	17	11	6	18	11
Libanon	9
Pakistan	19	12	-	-	19	12
Syrien, Arabische Republik	168	78	14	8	154	70
Thailand	23	10	10	5	13	5
Vietnam	97	72	12	8	85	64
Übriges Asien	130	62	56	35	74	27
Asien zusammen	1 010	595	292	187	718	408
Australien und Ozeanien	41	22	21	9	20	13
Außereuropäisches Ausland zusammen	1 530	895	557	357	973	538
Unbekanntes Ausland	26	21	40	28	- 14	- 7
Ungeklärt und ohne Angabe	521	413	869	672	- 348	- 259
Personen insgesamt	5 764	3 664	4 566	3 098	1 198	566
darunter Deutsche	756	507	919	627	- 163	- 120

3.3 Zu- und Fortgezogene in den Kreisen im 2. Vierteljahr 2019 nach Wanderungsarten

Kreisfreie Stadt Landkreis Land	Wanderung insgesamt		Wanderung über die Landesgrenze		Landesbinnenwanderung		
	Zuzüge	Fortzüge	Zuzüge	Fortzüge	über die Kreisgrenzen		zwischen den Gemeinden desselben Kreises
					Zuzüge	Fortzüge	
Stadt Erfurt	2 183	2 427	1 254	1 537	929	890	-
Stadt Gera	781	955	461	612	320	343	-
Stadt Jena	1 388	1 383	945	929	443	454	-
Stadt Suhl	1 028	884	821	228	207	656	-
Stadt Weimar	841	816	463	483	378	333	-
Stadt Eisenach	489	481	224	247	265	234	-
Eichsfeld	1 025	1 013	549	511	114	140	362
Nordhausen	1 023	863	515	423	157	89	351
Wartburgkreis	1 178	1 126	496	443	350	351	332
Unstrut-Hainich-Kreis	992	1 003	338	400	300	249	354
Kyffhäuserkreis	588	614	245	243	153	181	190
Schmalkalden-Meiningen	1 380	1 239	628	567	355	275	397
Gotha	1 765	1 735	763	748	401	386	601
Sömmerda	776	700	267	206	302	287	207
Hildburghausen	699	700	325	321	152	157	222
Ilm-Kreis	1 339	1 341	682	694	364	354	293
Weimarer Land	1 022	862	349	289	436	336	237
Sonneberg	658	680	398	379	68	109	192
Saalfeld-Rudolstadt	1 027	955	374	346	272	228	381
Saale-Holzland-Kreis	1 031	968	363	285	321	336	347
Saale-Orla-Kreis	881	798	386	302	159	160	336
Greiz	932	938	348	416	303	241	281
Altenburger Land	893	791	459	397	104	64	330
Thüringen	23 919	23 272	11 653	11 006	6 853	6 853	5 413
davon							
kreisfreie Städte	6 710	6 946	4 168	4 036	2 542	2 910	-
Landkreise	17 209	16 326	7 485	6 970	4 311	3 943	5 413

