



STATISTISCHER BERICHT

AI, AII, AIII - vj 4 / 18

Bevölkerungsvorgänge in Thüringen 4. Vierteljahr 2018

Bestell-Nr. 01 102

Zeichenerklärung

- nichts vorhanden (genau Null)
- 0 weniger als die Hälfte von 1 in der letzten besetzten Stelle, jedoch mehr als nichts
- . Zahlenwert unbekannt oder geheim zu halten
- ... Zahlenwert lag bei Redaktionsschluss noch nicht vor
- x Tabellenfach gesperrt, weil Aussage nicht sinnvoll
- p vorläufige Zahl
- r berichtigte Zahl
- / Zahlenwert nicht sicher genug
- () Aussagewert eingeschränkt

Anmerkung: Abweichungen in den Summen, auch im Vergleich zu anderen Veröffentlichungen, erklären sich aus dem Runden von Einzelwerten.

Herausgeber:

Thüringer Landesamt für Statistik

Europaplatz 3, 99091 Erfurt

Postfach 90 01 63, 99104 Erfurt

Telefon: 0361 57331-9642

Telefax: 0361 57331-9699

Internet: statistik.thueringen.de

E-Mail: auskunft@statistik.thueringen.de

Auskunft erteilt:

Referat: Bevölkerungs- und
Haushaltsstatistiken

Telefon: 0361 57331-9447

Herausgegeben im Juli 2019

Heft-Nr.: 137/19

Preis: 3,75 Euro

© Thüringer Landesamt für Statistik, Erfurt, 2019

Vervielfältigung und Verbreitung, auch auszugsweise, mit Quellenangabe gestattet.

Inhaltsverzeichnis

	Seite
Vorbemerkungen	2
Grafiken	4
1. Wanderungen über die Landesgrenze Thüringens im 4. Vierteljahr 2008 - 2018	4
2. Lebendgeborene und Gestorbene im 4. Vierteljahr 2008 - 2018	5
Tabellen	6
1. Bevölkerungsstand	6
1.1 Bevölkerungsentwicklung im 4. Vierteljahr 2018	6
1.2 Bevölkerungsentwicklung in den einzelnen Monaten des 4. Vierteljahres 2018	6
1.3 Bevölkerungsentwicklung im 4. Vierteljahr 2018 und Bevölkerungsstand am 31.12.2018 nach Kreisen	7
1.4 Veränderung des Bevölkerungsstandes im 4. Vierteljahr 2018 nach Kreisen	8
2. Natürliche Bevölkerungsbewegung Eheschließungen, Geborene und Gestorbene im 4. Vierteljahr 2018 nach Kreisen	9
3. Räumliche Bevölkerungsbewegung	10
3.1 Über die Landesgrenze Thüringens Zu- und Fortgezogene im 4. Vierteljahr 2018 nach Herkunfts- und Zielländern	10
3.2 Über die Grenzen des Bundesgebietes Zu- und Fortgezogene im 4. Vierteljahr 2018 nach Herkunfts- und Zielländern	11
3.3 Zu- und Fortgezogene in den Kreisen im 4. Vierteljahr 2018 nach Wanderungsarten	13

Vorbemerkungen

Der vorliegende Bericht enthält die auf der Basis des Zensus 2011 mit Stichtag 9.5.2011 ermittelten Fortschreibungsergebnisse der Bevölkerung am 31.12.2018 und die Ergebnisse der natürlichen und räumlichen Bevölkerungsbewegung für das 4. Vierteljahr 2018.

Rechtsgrundlage

Gesetz über die Statistik der Bevölkerungsbewegung und die Fortschreibung des Bevölkerungsstandes (Bevölkerungsstatistikgesetz - BevStatG) in der Fassung vom 20. April 2013 (BGBl. I S. 826), das durch Artikel 9 des Gesetzes vom 18. Dezember 2018 (BGBl. I S. 2639) geändert worden ist, in Verbindung mit dem Gesetz über die Statistik für Bundeszwecke (Bundesstatistikgesetz - BStatG) vom 20. Oktober 2016 (BGBl. I S. 2394), das zuletzt durch Artikel 10 Absatz 5 des Gesetzes vom 30. Oktober 2017 (BGBl. I S. 3618) geändert worden ist.

Methodische Hinweise

Regional zugeordnet werden Eheschließungen am Ereignisort, Geburten am Wohnsitz der Mutter, Sterbefälle am Wohnsitz des Verstorbenen.

Die Zuordnung der Personen zur Bevölkerung einer Gemeinde erfolgt nach dem Hauptwohnprinzip (Bevölkerung am Ort der alleinigen oder der Hauptwohnung). An- und Abmeldungen von Nebenwohnungen sind nicht fortschreibungswirksam. Meldungen über die Änderung des Wohnungsstatus führen bei der neuen Hauptwohngemeinde zu einer personellen Zunahme, während bei der bisherigen Hauptwohngemeinde ein entsprechender Abgang verbucht wird.

Bei den räumlichen und natürlichen Bevölkerungsstatistiken finden ausschließlich die Bewegungsdaten Berücksichtigung, deren Ereignisdatum im aktuellen Berichtsjahr des vorliegenden statistischen Berichtes oder im Vorjahr liegt. Bewegungsdaten, deren Ereignisdatum vor dem Vorjahr aber nach dem 9.5.2011 liegt, werden in der Bevölkerungsfortschreibung als sonstige Bewegungen berücksichtigt, aber nicht bei den Bewegungsstatistiken mit ausgewiesen. Bewegungsdaten, deren Ereignisdatum vor dem 9.5.2011 liegt, werden in der Bevölkerungsfortschreibung nicht berücksichtigt.

Ab dem Berichtsjahr 2016 sind die Ergebnisse der Wanderungsstatistik sowie Bevölkerungsfortschreibung aufgrund folgender methodischer Änderungen und technischer Weiterentwicklungen nur bedingt mit den Vorjahreswerten vergleichbar:

- Seit dem 1.1.2016 werden Zu- und Fortzüge von Deutschen nach "Unbekannt" in der Wanderungsstatistik explizit als Zu- bzw. Fortzüge von Deutschen nach "Unbekannt/ohne Angabe" verbucht. Zuvor blieben sie in der Wanderungsstatistik und infolge in der Bevölkerungsfortschreibung unberücksichtigt.
- Die Datenlieferungen aus dem Meldewesen wurden auf ein verbessertes elektronisches Verfahren umgestellt. Dies ermöglicht der Statistik eine weitestgehend automatische Verarbeitung der Datenlieferungen und führt grundsätzlich zu einer näher am Zu- bzw. Fortzugsdatum liegenden Verarbeitung der Wanderungsdaten.

Die Mitglieder der stationierten ausländischen Streitkräfte sowie der ausländischen diplomatischen und konsularischen Vertretungen mit ihren Familienangehörigen werden statistisch nicht erfasst.

Alle Daten dieses Berichtes tragen vorläufigen Charakter.

Definitionen

Deutsche

Als Deutsche gelten Personen im Sinne des Artikels 116 Abs. 1 des Grundgesetzes der Bundesrepublik Deutschland. Neugeborene zählen als Deutsche, wenn wenigstens ein Elternteil die deutsche Staatsangehörigkeit besitzt oder die Voraussetzungen lt. § 4 Abs. 3 StAG vorliegen. Deutsche, die zugleich eine fremde Staatsangehörigkeit besitzen, werden als Deutsche gezählt.

Eheschließungen

Standesamtliche Trauungen, auch von Ausländern, mit Ausnahme der Fälle, in denen beide Ehegatten Angehörige ausländischer Streitkräfte sind bzw. zu den ausländischen diplomatischen und konsularischen Vertretungen und ihren Familienangehörigen gehören. In den Ergebnissen der Eheschließungsstatistik sind seit dem Berichtsjahr 2018 die Eheschließungen gleichgeschlechtlicher Partner enthalten. Eheschließungen werden nach dem Heiratsort (Standesamt) regional zugeordnet.

Lebendgeborene

Lebendgeborene sind Kinder, bei denen nach der Trennung vom Mutterleib entweder das Herz geschlagen, die Nabelschnur pulsiert oder die natürliche Lungenatmung eingesetzt hat. Es wird unterschieden, ob die Eltern der Kinder zum Zeitpunkt der Geburt miteinander verheiratet waren oder nicht.

Totgeborene

Kinder, bei denen sich nach der Trennung vom Mutterleib keines der unter "Lebendgeborene" genannten Merkmale des Lebens gezeigt hat, deren Geburtsgewicht jedoch mindestens 500 Gramm beträgt. Diese Mindestgrenzen gelten ab 1.1.2009 nicht bei Mehrlingsgeburten.

Gestorbene

In der Zahl der Gestorbenen sind die Totgeborenen, die nachträglich beurkundeten Kriegssterbefälle und die gerichtlichen Todeserklärungen nicht enthalten.

Zuzüge, Fortzüge

Bei den Zu- und Fortzügen werden als Erhebungsunterlagen die An- und Abmeldungen verwendet, die auf Grund der gesetzlichen Bestimmungen über die Meldepflicht bei einem Wohnungswechsel anfallen. Umzüge innerhalb einer Gemeinde bleiben jedoch außer Betracht.

Für Wanderungen, die nicht über die Grenze des Bundesgebietes hinausgehen, werden lediglich die Anmeldungen ausgewertet, wobei die Abmeldung auf Grund der Angabe über den bisherigen Wohnort erfasst wird. Bei Wanderungen über die Bundesgrenzen werden sowohl die An- als auch die Abmeldungen benutzt.

Die Summen für die Kreise und das Land beinhalten jeweils alle Wanderungen über die Gemeindegrenzen.

Überschuss der Zu- bzw. Fortzüge

Differenz zwischen Zu- und Fortzügen eines Zeitraumes.

1. Wanderungen über die Landesgrenze Thüringens im 4. Vierteljahr 2008 - 2018

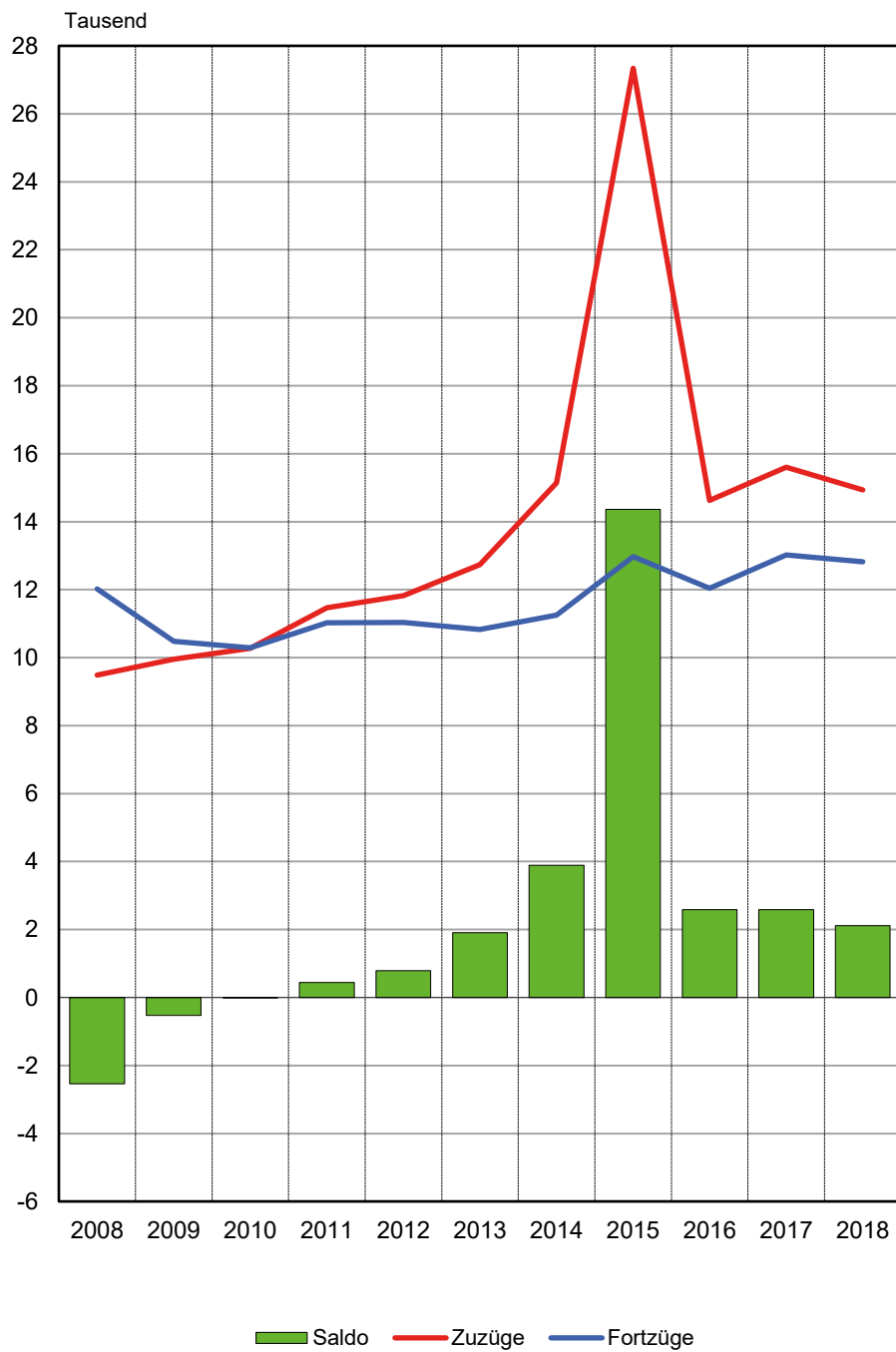

2. Lebendgeborene und Gestorbene im 4. Vierteljahr 2008 - 2018

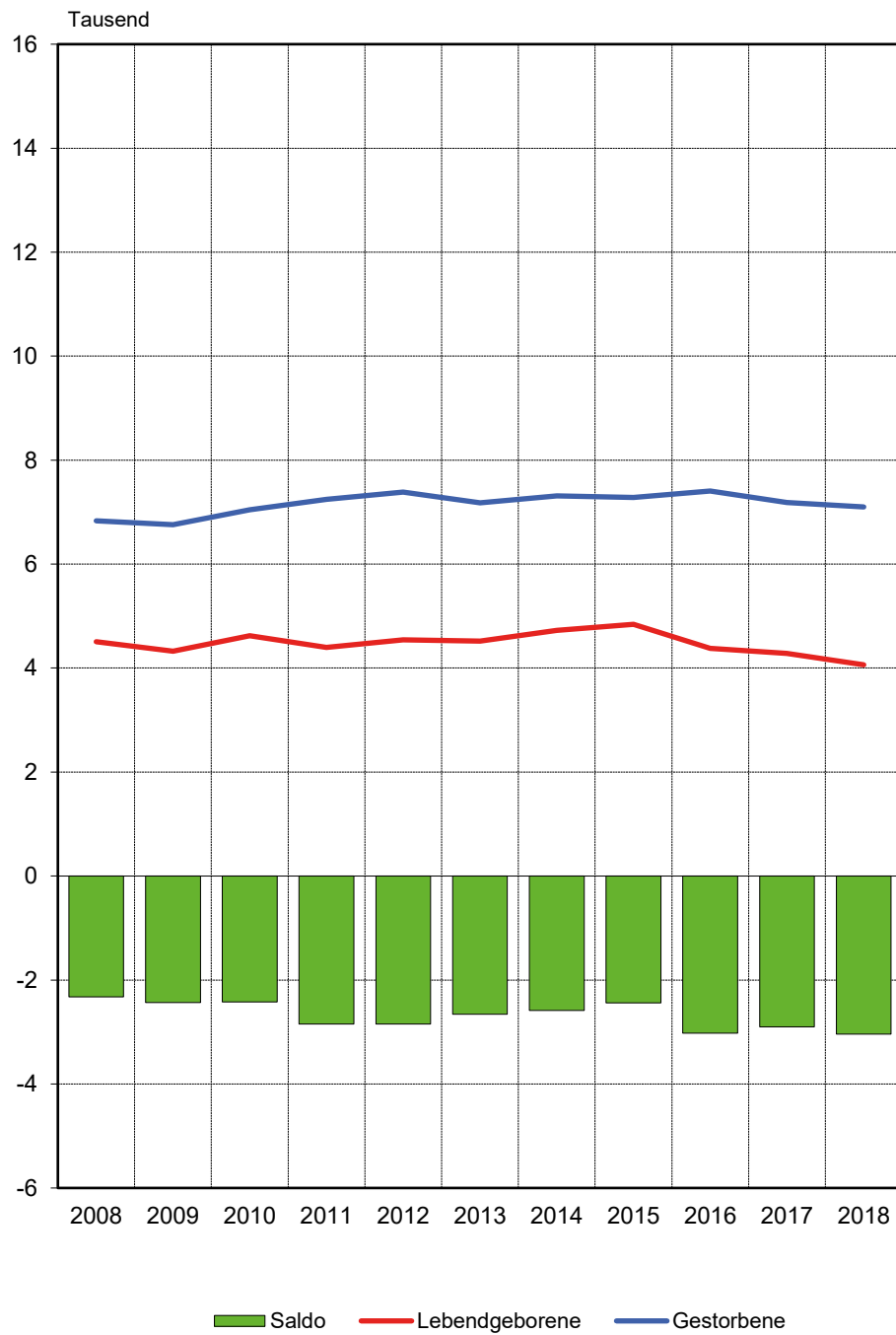

1. Bevölkerungsstand
1.1 Bevölkerungsentwicklung im 4. Vierteljahr 2018

Vorgang	Insgesamt	Männlich	Weiblich
Bevölkerung am Anfang des Zeitraumes	2 143 911	1 061 244	1 082 667
Natürliche Bevölkerungsbewegung			
Geborene	4 078	2 110	1 968
davon			
Lebendgeborene	4 063	2 102	1 961
Totgeborene	15	8	7
Gestorbene	7 101	3 542	3 559
darunter			
im 1. Lebensjahr	12	9	3
Überschuss der Geborenen bzw. Gestorbenen (-)	- 3 038	- 1 440	- 1 598
Wanderungen über die Landesgrenze			
Zuzüge	14 933	8 202	6 731
Fortzüge	12 819	7 302	5 517
Überschuss der Zu- bzw. Fortzüge (-)	2 114	900	1 214
Berücksichtigung von sonstigen Bewegungen und Korrekturmeldungen	158	110	48
Veränderungen insgesamt	- 766	- 430	- 336
Bevölkerung am Ende des Zeitraumes	2 143 145	1 060 814	1 082 331

1.2 Bevölkerungsentwicklung in den einzelnen Monaten des 4. Vierteljahres 2018

Vorgang	Oktober	November	Dezember	4. Vierteljahr 2018	4. Vierteljahr 2017
Lebendgeborene	1 437	1 308	1 318	4 063	4 284
Gestorbene	2 228	2 329	2 544	7 101	7 182
Zuzüge insgesamt	12 639	9 012	7 287	28 938	31 258
Fortzüge insgesamt	10 752	8 532	7 540	26 824	28 675
Wanderungen über die Landesgrenze					
Zuzüge	7 296	4 282	3 355	14 933	15 604
Fortzüge	5 409	3 802	3 608	12 819	13 021
Landesbinnenwanderung					
über die Kreisgrenzen	3 087	2 558	2 124	7 769	8 736
zwischen Gemeinden desselben Kreises	2 256	2 172	1 808	6 236	6 918

1.3 Bevölkerungsentwicklung im 4. Vierteljahr 2018 und Bevölkerungsstand am 31.12.2018 nach Kreisen

Kreisfreie Stadt Landkreis Land	Überschuss der Geborenen bzw. Gestorbenen (-)	Überschuss der Zu- bzw. Fortzüge (-)	Sonstiges ¹⁾	Bevölkerungs- zunahme bzw. -abnahme (-)	Bevölkerung am 31.12.2018		
					insgesamt	männlich	weiblich
Stadt Erfurt	- 117	777	- 8	652	213 699	103 920	109 779
Stadt Gera	- 197	- 60	10	- 247	94 152	45 517	48 635
Stadt Jena	9	769	- 1	777	111 407	55 665	55 742
Stadt Suhl	- 92	50	- 15	- 57	34 835	16 960	17 875
Stadt Weimar	- 36	335	7	306	65 090	31 655	33 435
Stadt Eisenach	- 88	61	- 9	- 36	42 370	20 874	21 496
Eichsfeld	- 44	- 107	22	- 129	100 380	50 364	50 016
Nordhausen	- 170	- 4	5	- 169	83 822	41 477	42 345
Wartburgkreis	- 186	- 91	44	- 233	123 025	61 525	61 500
Unstrut-Hainich-Kreis	- 172	- 91	23	- 240	102 912	51 119	51 793
Kyffhäuserkreis	- 155	- 57	1	- 211	75 009	37 274	37 735
Schmalkalden-Meiningen	- 196	170	3	- 23	122 347	61 186	61 161
Gotha	- 207	169	19	- 19	135 452	67 468	67 984
Sömmerda	- 74	- 18	6	- 86	69 655	34 762	34 893
Hildburghausen	- 85	42	-	- 43	63 553	31 766	31 787
Ilm-Kreis	- 154	148	7	1	108 742	54 633	54 109
Weimarer Land	- 114	77	2	- 35	81 947	40 645	41 302
Sonneberg	- 137	81	7	- 49	56 196	27 673	28 523
Saalfeld-Rudolstadt	- 236	- 139	2	- 373	106 356	52 388	53 968
Saale-Holzland-Kreis	- 50	103	4	57	83 051	41 360	41 691
Saale-Orla-Kreis	- 137	- 16	- 4	- 157	80 868	40 119	40 749
Greiz	- 226	- 121	- 4	- 351	98 159	48 326	49 833
Altenburger Land	- 174	36	37	- 101	90 118	44 138	45 980
Thüringen	- 3 038	2 114	158	- 766	2 143 145	1 060 814	1 082 331
davon							
kreisfreie Städte	- 521	1 932	- 16	1 395	561 553	274 591	286 962
Landkreise	- 2 517	182	174	- 2 161	1 581 592	786 223	795 369

1) Sonstige Bewegungen und Korrekturmeldungen

1.4 Veränderung des Bevölkerungsstandes im 4. Vierteljahr 2018 nach Kreisen

Kreisfreie Stadt Landkreis Land	Veränderung des Bevölkerungsstandes am 31.12.2018					
	zum 30.9.2018			zum 31.12.2017		
	insgesamt	männlich	weiblich	insgesamt	männlich	weiblich
	Prozent					
Stadt Erfurt	0,31	0,12	0,48	0,33	0,23	0,43
Stadt Gera	- 0,26	- 0,27	- 0,26	- 0,75	- 0,81	- 0,68
Stadt Jena	0,70	0,60	0,80	0,28	0,35	0,21
Stadt Suhl	- 0,16	-	- 0,32	- 0,94	- 1,00	- 0,89
Stadt Weimar	0,47	0,58	0,37	1,03	1,36	0,72
Stadt Eisenach	- 0,08	- 0,17	-	- 0,80	- 0,88	- 0,71
Eichsfeld	- 0,13	- 0,07	- 0,19	- 0,26	- 0,43	- 0,09
Nordhausen	- 0,20	- 0,24	- 0,16	- 1,03	- 1,16	- 0,91
Wartburgkreis	- 0,19	- 0,19	- 0,19	- 0,60	- 0,65	- 0,55
Unstrut-Hainich-Kreis	- 0,23	- 0,20	- 0,27	- 0,57	- 0,49	- 0,65
Kyffhäuserkreis	- 0,28	- 0,25	- 0,31	- 1,07	- 1,15	- 0,99
Schmalkalden-Meiningen	- 0,02	0,03	- 0,07	- 0,49	- 0,42	- 0,56
Gotha	- 0,01	0,02	- 0,05	- 0,05	- 0,05	- 0,05
Sömmerda	- 0,12	- 0,14	- 0,10	- 0,53	- 0,69	- 0,38
Hildburghausen	- 0,07	- 0,13	- 0,01	- 0,58	- 0,65	- 0,51
Ilm-Kreis	0,00	- 0,01	0,01	- 0,08	- 0,12	- 0,04
Weimarer Land	- 0,04	- 0,07	- 0,02	- 0,22	- 0,30	- 0,15
Sonneberg	- 0,09	0,10	- 0,27	- 0,29	- 0,19	- 0,39
Saalfeld-Rudolstadt	- 0,35	- 0,31	- 0,39	- 0,94	- 0,92	- 0,96
Saale-Holzland-Kreis	0,07	0,08	0,06	0,07	0,10	0,05
Saale-Orla-Kreis	- 0,19	- 0,19	- 0,20	- 0,78	- 0,64	- 0,91
Greiz	- 0,36	- 0,38	- 0,33	- 1,12	- 1,18	- 1,07
Altenburger Land	- 0,11	- 0,04	- 0,18	- 0,59	- 0,58	- 0,59
Thüringen	- 0,04	- 0,04	- 0,03	- 0,37	- 0,39	- 0,36
davon						
kreisfreie Städte	0,25	0,18	0,32	0,05	0,05	0,06
Landkreise	- 0,14	- 0,12	- 0,16	- 0,53	- 0,55	- 0,51

2. Natürliche Bevölkerungsbewegung
Eheschließungen, Geborene und Gestorbene im 4. Vierteljahr 2018 nach Kreisen

Kreisfreie Stadt Landkreis Land	Ehe- schließungen	Lebendgeborene			Gestorbene		Überschuss der Geborenen bzw. Gestorbenen (-)	
		insgesamt	und zwar		insgesamt	darunter männlich		
			männlich	deren Eltern nicht miteinander verheiratet sind				
Stadt Erfurt	251	496	246	284	613	312	-	117
Stadt Gera	85	194	109	109	391	189	-	197
Stadt Jena	134	267	127	124	258	122		9
Stadt Suhl	36	48	23	25	140	68	-	92
Stadt Weimar	94	151	81	86	187	91	-	36
Stadt Eisenach	54	88	44	53	176	100	-	88
Eichsfeld	91	230	127	94	274	155	-	44
Nordhausen	90	150	84	75	320	166	-	170
Wartburgkreis	127	205	103	99	391	198	-	186
Unstrut-Hainich-Kreis	88	179	95	106	351	169	-	172
Kyffhäuserkreis	64	107	53	69	262	123	-	155
Schmalkalden-Meiningen	130	224	117	129	420	211	-	196
Gotha	144	254	128	122	461	225	-	207
Sömmerda	60	144	80	70	218	103	-	74
Hildburghausen	50	104	50	57	189	113	-	85
Ilm-Kreis	101	231	116	124	385	207	-	154
Weimarer Land	85	135	64	73	249	123	-	114
Sonneberg	50	83	51	47	220	107	-	137
Saalfeld-Rudolstadt	107	190	115	110	426	210	-	236
Saale-Holzland-Kreis	68	165	81	99	215	107	-	50
Saale-Orla-Kreis	73	119	59	80	256	124	-	137
Greiz	81	138	67	82	364	173	-	226
Altenburger Land	76	161	82	90	335	146	-	174
Thüringen	2 139	4 063	2 102	2 207	7 101	3 542	-	3 038
davon								
kreisfreie Städte	654	1 244	630	681	1 765	882	-	521
Landkreise	1 485	2 819	1 472	1 526	5 336	2 660	-	2 517

3. Räumliche Bevölkerungsbewegung
3.1 Über die Landesgrenze Thüringens Zu- und Fortgezogene im 4. Vierteljahr 2018
nach Herkunfts- und Zielländern

Herkunfts- bzw. Zielland	Zuzüge		Fortzüge		Überschuss der Zu- bzw. Fortzüge (-)	
	insgesamt	darunter männlich	insgesamt	darunter männlich	insgesamt	darunter männlich
Insgesamt						
Baden-Württemberg	702	352	589	299	113	53
Bayern	1 327	668	1 272	659	55	9
Berlin	401	179	472	237	- 71	- 58
Brandenburg	263	132	255	124	8	8
Bremen	48	28	61	26	- 13	2
Hamburg	105	46	137	83	- 32	- 37
Hessen	832	438	874	418	- 42	20
Mecklenburg-Vorpommern	153	74	187	79	- 34	- 5
Niedersachsen	779	379	733	372	46	7
Nordrhein-Westfalen	765	408	803	424	- 38	- 16
Rheinland-Pfalz	172	86	203	101	- 31	- 15
Saarland	27	15	36	15	- 9	-
Sachsen	1 421	704	1 712	863	- 291	- 159
Sachsen-Anhalt	732	325	743	350	- 11	- 25
Schleswig-Holstein	180	95	129	66	51	29
Bundesgebiet zusammen	7 907	3 929	8 206	4 116	- 299	- 187
Ausland ¹⁾	7 026	4 273	4 613	3 186	2 413	1 087
Insgesamt	14 933	8 202	12 819	7 302	2 114	900
Deutsche						
Baden-Württemberg	571	267	424	208	147	59
Bayern	1 111	531	1 001	501	110	30
Berlin	300	130	376	180	- 76	- 50
Brandenburg	246	122	221	102	25	20
Bremen	42	.	34	11	8	.
Hamburg	97	.	102	59	- 5	.
Hessen	682	330	681	314	1	16
Mecklenburg-Vorpommern	134	64	172	71	- 38	- 7
Niedersachsen	623	285	562	262	61	23
Nordrhein-Westfalen	532	261	438	208	94	53
Rheinland-Pfalz	145	71	149	71	- 4	-
Saarland	23	12	23	8	-	4
Sachsen	1 256	605	1 574	774	- 318	- 169
Sachsen-Anhalt	680	295	698	321	- 18	- 26
Schleswig-Holstein	153	79	107	48	46	31
Bundesgebiet zusammen	6 595	3 120	6 562	3 138	33	- 18
Ausland ¹⁾	845	583	1 067	771	- 222	- 188
Insgesamt	7 440	3 703	7 629	3 909	- 189	- 206
Ausländer						
Baden-Württemberg	131	85	165	91	- 34	- 6
Bayern	216	137	271	158	- 55	- 21
Berlin	101	49	96	57	5	8
Brandenburg	17	10	34	22	- 17	- 12
Bremen	6	.	27	15	- 21	.
Hamburg	8	.	35	24	- 27	.
Hessen	150	108	193	104	- 43	4
Mecklenburg-Vorpommern	19	10	15	8	4	2
Niedersachsen	156	94	171	110	- 15	- 16
Nordrhein-Westfalen	233	147	365	216	- 132	- 69
Rheinland-Pfalz	27	15	54	30	- 27	- 15
Saarland	4	3	13	7	- 9	- 4
Sachsen	165	99	138	89	27	10
Sachsen-Anhalt	52	30	45	29	7	1
Schleswig-Holstein	27	16	22	18	5	2
Bundesgebiet zusammen	1 312	809	1 644	978	- 332	- 169
Ausland ¹⁾	6 181	3 690	3 546	2 415	2 635	1 275
Insgesamt	7 493	4 499	5 190	3 393	2 303	1 106

1) einschl. "unbekanntes Ausland" und "ungeklärt und ohne Angabe"

**3.2 Über die Grenzen des Bundesgebietes Zu- und Fortgezogene im 4. Vierteljahr 2018
nach Herkunfts- und Zielländern**

Herkunfts- bzw. Zielland	Zuzüge		Fortzüge		Überschuss der Zu- bzw. Fortzüge (-)	
	insgesamt	darunter männlich	insgesamt	darunter männlich	insgesamt	darunter männlich
Belgien	12	6	4	3	8	3
Bulgarien	356	221	277	195	79	26
Frankreich	49	26	23	14	26	12
Griechenland	62	33	25	17	37	16
Italien	175	99	97	69	78	30
Kroatien	137	82	38	22	99	60
Lettland	87	53	50	28	37	25
Litauen	94	54	62	35	32	19
Niederlande	15	12	24	15	- 9	- 3
Österreich	64	39	75	46	- 11	- 7
Polen	1 076	673	816	551	260	122
Portugal	19	13	17	12	2	1
Rumänien	762	506	523	399	239	107
Schweden	6	4	11	7	- 5	- 3
Slowakei	212	126	160	102	52	24
Slowenien	16	10	4	3	12	7
Spanien	87	45	61	39	26	6
Tschechische Republik	98	53	63	39	35	14
Ungarn	152	100	143	87	9	13
Vereinigtes Königreich	46	26	40	26	6	-
übrige EU-Staaten	30	19	17	11	13	8
EU-Staaten zusammen	3 555	2 200	2 530	1 720	1 025	480
Albanien	74	42	34	27	40	15
Bosnien und Herzegowina	29	18	10	8	19	10
Kosovo	61	36	24	16	37	20
Mazedonien	68	37	51	27	17	10
Moldau, Republik	30	15	8	8	22	7
Norwegen	12	7	7	4	5	3
Russische Föderation	134	67	65	36	69	31
Schweiz	70	43	65	42	5	1
Serbien	90	56	33	15	57	41
Türkei	156	102	32	25	124	77
Ukraine	90	40	37	19	53	21
Übriges Europa	21	7	4	4	17	3
Europa zusammen	4 390	2 670	2 900	1 951	1 490	719

Noch: 3.2 Über die Grenzen des Bundesgebietes Zu- und Fortgezogene im 4. Vierteljahr 2018
nach Herkunfts- und Zielländern

Herkunfts- bzw. Zielland	Zuzüge		Fortzüge		Überschuss der Zu- bzw. Fortzüge (-)	
	insgesamt	darunter männlich	insgesamt	darunter männlich	insgesamt	darunter männlich
Ägypten	35	22	4	.	31	.
Algerien	33	30	24	24	9	6
Cote d'Ivoire	29	17	16	14	13	3
Eritrea	17	10
Ghana	19	14
Kamerun	23	10	-	-	23	10
Libyen	67	59	41	31	26	28
Marokko	21	14	20	18	1	- 4
Nigeria	66	39
Somalia	22	11	-	-	22	11
Tunesien	7	7	5	3	2	4
Übriges Afrika	58	40	26	21	32	19
Afrika zusammen	397	273	140	117	257	156
Argentinien	11	4	7	.	4	.
Brasilien	40	24	17	7	23	17
Kanada	17	9	12	8	5	1
Kolumbien	22	7	5	.	17	.
Mexiko	10	7	7	5	3	2
USA	56	33	60	29	- 4	4
Übriges Amerika	44	19	18	11	26	8
Amerika zusammen	200	103	126	64	74	39
Afghanistan	74	46	6	5	68	41
Aserbaidshjan	17	11
China	218	92	62	39	156	53
Georgien	24	17	9	5	15	12
Indien	190	129	21	14	169	115
Indonesien	20	8	12	3	8	5
Irak	62	34	10	7	52	27
Iran, Islamische Republik	139	76	7	.	132	.
Japan	26	9	8	5	18	4
Korea, Republik	26	11	18	8	8	3
Libanon	27	13
Pakistan	48	35	7	5	41	30
Syrien, Arabische Republik	223	108	25	12	198	96
Thailand	19	5	23	11	- 4	- 6
Vietnam	62	20	21	9	41	11
Übriges Asien	149	76	52	36	97	40
Asien zusammen	1 324	690	286	163	1 038	527
Australien und Ozeanien	24	13	37	23	- 13	- 10
Außereuropäisches						
Ausland zusammen	1 945	1 079	589	367	1 356	712
Unbekanntes Ausland	23	17	95	63	- 72	- 46
Ungeklärt und ohne Angabe	668	507	1 029	805	- 361	- 298
Personen insgesamt	7 026	4 273	4 613	3 186	2 413	1 087
darunter						
Deutsche	845	583	1 067	771	- 222	- 188

3.3 Zu- und Fortgezogene in den Kreisen im 4. Vierteljahr 2018 nach Wanderungsarten

Kreisfreie Stadt Landkreis Land	Wanderung insgesamt		Wanderung über die Landesgrenze		Landesbinnenwanderung		
	Zuzüge	Fortzüge	Zuzüge	Fortzüge	über die Kreisgrenzen	zwischen den Gemeinden desselben Kreises	
					Zuzüge	Fortzüge	
Stadt Erfurt	3 499	2 722	2 356	1 788	1 143	934	-
Stadt Gera	877	937	497	582	380	355	-
Stadt Jena	2 580	1 811	2 016	1 232	564	579	-
Stadt Suhl	1 210	1 160	1 004	257	206	903	-
Stadt Weimar	1 209	874	784	567	425	307	-
Stadt Eisenach	534	473	246	268	288	205	-
Eichsfeld	1 055	1 162	504	582	137	166	414
Nordhausen	1 038	1 042	474	527	213	164	351
Wartburgkreis	1 330	1 421	490	600	419	400	421
Unstrut-Hainich-Kreis	1 104	1 195	374	458	286	293	444
Kyffhäuserkreis	735	792	257	288	181	207	297
Schmalkalden-Meiningen	1 524	1 354	696	572	401	355	427
Gotha	2 073	1 904	1 004	876	453	412	616
Sömmerda	811	829	229	247	277	277	305
Hildburghausen	710	668	304	263	171	170	235
Ilm-Kreis	1 708	1 560	911	824	424	363	373
Weimarer Land	1 090	1 013	350	390	464	347	276
Sonneberg	702	621	414	334	109	108	179
Saalfeld-Rudolstadt	1 099	1 238	323	411	255	306	521
Saale-Holzland-Kreis	1 171	1 068	402	369	403	333	366
Saale-Orla-Kreis	914	930	367	372	191	202	356
Greiz	1 002	1 123	436	546	292	303	274
Altenburger Land	963	927	495	466	87	80	381
Thüringen	28 938	26 824	14 933	12 819	7 769	7 769	6 236
davon							
kreisfreie Städte	9 909	7 977	6 903	4 694	3 006	3 283	-
Landkreise	19 029	18 847	8 030	8 125	4 763	4 486	6 236

