



## STATISTISCHER BERICHT

G IV - m 8 / 18

# Gäste und Übernachtungen in Thüringen August 2018

Vorläufige Ergebnisse

Bestell-Nr. 07 401

### **Zeichenerklärung**

- nichts vorhanden (genau Null)
- 0 weniger als die Hälfte von 1 in der letzten besetzten Stelle, jedoch mehr als nichts
- . Zahlenwert unbekannt oder geheim zu halten
- ... Zahlenwert lag bei Redaktionsschluss noch nicht vor
- x Tabellenfach gesperrt, weil Aussage nicht sinnvoll
- p vorläufige Zahl
- r berichtigte Zahl
- / Zahlenwert nicht sicher genug
- () Aussagewert eingeschränkt

Anmerkung: Abweichungen in den Summen, auch im Vergleich zu anderen Veröffentlichungen, erklären sich aus dem Runden von Einzelwerten.

### **Herausgeber:**

Thüringer Landesamt für Statistik

Europaplatz 3, 99091 Erfurt

Postfach 90 01 63, 99104 Erfurt

Telefon: 0361 57331-9642

Telefax: 0361 57331-9699

Internet: [statistik.thueringen.de](http://statistik.thueringen.de)

E-Mail: [auskunft@statistik.thueringen.de](mailto:auskunft@statistik.thueringen.de)

### **Auskunft erteilt:**

Referat: Handel, Dienstleistungen, Gastgewerbe,  
Beherbergungen, Unternehmensregister,  
Verwaltungsdatenverwendung

Telefon: 0361 57331-9445

Herausgegeben im Juni 2019

Heft-Nr.: 123/19

Preis: 6,25 Euro

© Thüringer Landesamt für Statistik, Erfurt, 2019

Vervielfältigung und Verbreitung, auch auszugsweise, mit Quellenangabe gestattet.

## Inhaltsverzeichnis

	Seite
<b>Vorbemerkungen</b>	3
<b>Tabellen</b>	
1. Geöffnete Beherbergungsstätten, angebotene Gästebetten, Kapazitätsauslastung, Ankünfte, Übernachtungen und durchschnittliche Aufenthaltsdauer nach Monaten der Jahre 2015 bis 2018 (ohne Camping)	10
2. Ankünfte, Übernachtungen und Aufenthaltsdauer der Gäste in Beherbergungsbetrieben (einschl. Camping) nach Betriebsarten und dem ständigen Wohnsitz der Gäste	11
3. Ankünfte, Übernachtungen und Aufenthaltsdauer der Gäste in Beherbergungsstätten nach Herkunftsländern (ohne Camping)	12
4. Ankünfte, Übernachtungen und Aufenthaltsdauer der Gäste auf Campingplätzen nach Herkunftsländern	13
5. Ankünfte, Übernachtungen und Aufenthaltsdauer der Gäste in Beherbergungsbetrieben (einschl. Camping) nach Reisegebieten und dem ständigen Wohnsitz der Gäste	14
6. Ankünfte, Übernachtungen und Aufenthaltsdauer der Gäste in Beherbergungsstätten nach Gemeindegruppen und dem ständigen Wohnsitz der Gäste (ohne Camping)	15
7. Ankünfte, Übernachtungen und Aufenthaltsdauer der Gäste in Beherbergungsstätten nach Kreisen und dem ständigen Wohnsitz der Gäste (ohne Camping)	16
8. Ankünfte, Übernachtungen und Aufenthaltsdauer der Gäste in Beherbergungsstätten nach Kreisen, ausgewählten Betriebsarten und dem ständigen Wohnsitz der Gäste (ohne Camping)	18
9. Ankünfte, Übernachtungen und Aufenthaltsdauer der Gäste in Beherbergungsstätten nach ausgewählten Gemeinden und dem ständigen Wohnsitz der Gäste (ohne Camping)	22
10. Ankünfte, Übernachtungen und Aufenthaltsdauer der Gäste in Beherbergungsstätten in Städten des Vereins Städtetourismus in Thüringen e.V. (ohne Camping)	30
11. Beherbergungsstätten, angebotene Gästebetten und Kapazitätsauslastung nach Betriebsarten sowie Campingplätze	32
12. Beherbergungsstätten, angebotene Gästebetten und Kapazitätsauslastung nach Reisegebieten sowie Campingplätze	33
13. Beherbergungsstätten, angebotene Gästebetten und Kapazitätsauslastung nach Gemeindegruppen (ohne Camping)	33
14. Beherbergungsstätten, angebotene Gästebetten und Kapazitätsauslastung nach Kreisen (ohne Camping)	34
15. Beherbergungsstätten, angebotene Gästebetten und Kapazitätsauslastung nach Kreisen und ausgewählten Betriebsarten	35
16. Beherbergungsstätten, angebotene Gästebetten und Kapazitätsauslastung nach ausgewählten Gemeinden (ohne Camping)	38
17. Beherbergungsstätten, angebotene Gästebetten und Kapazitätsauslastung in Städten des Vereins Städtetourismus in Thüringen e.V.	41
18. Beherbergungsstätten der Hotellerie mit 25 und mehr Gästezimmern und deren Auslastung nach Betriebsarten	42
19. Beherbergungsstätten der Hotellerie mit 25 und mehr Gästezimmern und deren Auslastung nach Kreisen	42

## **Grafiken**

- |   |   |
|---|---|
| 1. Ankünfte und Übernachtungen in Beherbergungsstätten 2017 bis 2018 nach Monaten (ohne Camping)  | 6 |
| 2. Übernachtungen in Beherbergungsstätten und auf Campingplätzen im August 2018 nach Betriebsarten  | 6 |
| 3. Übernachtungen in Beherbergungsstätten und auf Campingplätzen im August 2018 nach Reisegebieten  | 7 |
| 4. Veränderung der Ankünfte und Übernachtungen gegenüber dem Vorjahresmonat im August 2018 nach Reisegebieten in Prozent (einschl. Camping) | 7 |
| 5. Ankünfte und Übernachtungen in Beherbergungsstätten (ohne Camping) im August 2018 nach ausgewählten Herkunftsländern der Gäste           | 8 |
| 6. Ankünfte und Übernachtungen in Beherbergungsstätten (ohne Camping) im August 2018 nach Kreisen   | 9 |

## **Karte**

- |                           |    |
|---------------------------|----|
| Reisegebiete in Thüringen | 43 |
|---------------------------|----|

## Vorbemerkungen

### Rechtsgrundlage

Rechtsgrundlage für die Erhebung ist das Gesetz zur Neuordnung der Statistik über die Beherbergung im Reiseverkehr (Beherbergungsstatistikgesetz - BeherbStatG) vom 22. Mai 2002 (BGBl. I S. 1642), zuletzt geändert durch Artikel 11 des Gesetzes vom 28. Juli 2015 (BGBl. I S. 1400), in Verbindung mit dem Gesetz über die Statistik für Bundeszwecke (Bundesstatistikgesetz - BStatG) vom 22. Januar 1987 (BGBl. I S. 462, 565), in der Fassung der Bekanntmachung vom 20. Oktober 2016 (BGBl. I S. 2394), das zuletzt durch Artikel 10 Absatz 5 des Gesetzes vom 30. Oktober 2017 (BGBl. I S. 3618) geändert worden ist, sowie die Verordnung (EU) Nr. 692/2011 des Europäischen Parlaments und des Rates über die europäische Tourismusstatistik und zur Aufhebung der Richtlinie 95/57/EG des Rates (ABl. L 192 vom 22.7.2011, S. 17).

### Erhebungsmerkmale

Erhebungsmerkmale der monatlichen Bundesstatistik sind Ankünfte und Übernachtungen von Gästen im Reiseverkehr; bei Gästen mit Wohnsitz außerhalb der Bundesrepublik Deutschland wird auch das Herkunftsland erfragt. Außerdem werden die Anzahl der im Berichtsmonat angebotenen Gästebetten sowie die Anzahl der Stellplätze auf Campingplätzen erhoben. Bei Hotels, Hotels garnis, Gasthöfen und Pensionen wird jeweils zum 31. Juli eines Jahres die Anzahl der Gästezimmer erfasst, seit Januar 2012 werden bei Betrieben mit mindestens 25 Gästezimmern zusätzlich monatliche Angaben zur Gästezimmerauslastung erfasst.

### Berichtskreis

Auskunftspflichtig sind alle Inhaber bzw. Leiter von Beherbergungsstätten mit mindestens zehn Gästebetten bzw. von Campingplätzen mit mindestens zehn Stellplätzen (ohne Dauercamping), unabhängig davon, ob die Beherbergung Hauptzweck (z. B. Hotels, Pensionen) oder nur Nebenzweck des Betriebes (z. B. bei Heilstätten, Sanatorien) ist.

### Hinweise

Mit den Angaben zum Merkmal "Auslastung" in diesen Tabellen ist stets die europaweit einheitlich definierte "Nettoauslastung" gemeint. Sie bezieht sich auf die verfügbaren, das heißt die tatsächlich angebotenen Kapazitäten in den im jeweiligen Berichtszeitraum geöffneten Betrieben.

Die im Rahmen der "Monatserhebung im Tourismus" ermittelten Ergebnisse der Monate Januar bis November tragen **vorläufigen Charakter**, da sie monatlich auf Grund nachträglicher Korrekturen der Auskunftspflichtigen bzw. durch die Einarbeitung verspätet eingegangener Erhebungsbogen neu berechnet werden. Deshalb sind Abweichungen zu vorherigen Berichten möglich.

Alle Angaben für das Jahr 2018 beziehen sich auf den Gebietsstand 01.01.2018.

Zum 1. Januar 2013 trat in Thüringen eine Neuordnung der Reisegebietsstruktur in Kraft. Im Zuge dieser Neuordnung entstanden aus den von 2006 bis 2012 bestehenden sechs Reisegebieten zehn, darunter vier vollständig neue und zwei veränderte Reisegebiete. Die neuen Reisegebiete wurden anhand abgestimmter Kriterien zur Beurteilung der Markt- und Managementstärke ausgewählt und ermöglichen einen besseren Regionalbezug in der Beherbergungsstatistik. Zum 1. Januar 2018 wurden die Reisegebiete Kyffhäuser und Südharz zu einem neuen Reisegebiet Südharz Kyffhäuser zusammengelegt.

Für die Berechnung der Entwicklung gegenüber dem Vorjahr werden bei Änderungen zum Gebietsstand die Angaben des Vorjahres auf den aktuellen Gebietsstand bzw. auf die aktuelle Reisegebietsstruktur umgerechnet.

Sind in einer Betriebsart bzw. einem Kreis oder einer Gemeinde weniger als drei geöffnete Beherbergungseinrichtungen/ Campingplätze vorhanden oder meldet bei mehr als zwei geöffneten Betrieben nur einer Gäste- und Übernachtungszahlen (übrige Betriebe haben keine Gäste und Übernachtungen), so sind entsprechend den Bestimmungen der statistischen Geheimhaltung die Angaben zu diesen Betrieben nicht auszuweisen, jedoch in den Summen zu berücksichtigen. Die Veröffentlichung der Anzahl dieser Betriebe ist zulässig, wenn keine weiteren Daten bekannt gemacht werden. Ferner ist sicherzustellen, dass geheim zu haltende Angaben nicht durch Differenzbildung errechnet werden können.

## Definitionen und Begriffserläuterungen

### Erhebungs- und Darstellungsmerkmale

**Beherbergung im Reiseverkehr:** Unterbringung von Personen, die sich nicht länger als ein Jahr ohne Unterbrechung an einem anderen Ort als ihrem gewöhnlichen Wohnsitz aufhalten. Der vorübergehende Ortswechsel kann durch Urlaub und Freizeit aber auch durch die Wahrnehmung privater und geschäftlicher Kontakte, den Besuch von Tagungen und Fortbildungsveranstaltungen, Maßnahmen zur Wiederherstellung der Gesundheit oder sonstige Gründe veranlasst sein.

**Beherbergungsstätten:** Betriebe, die nach Einrichtung und Zweckbestimmung dazu dienen, mindestens zehn Gäste im Reiseverkehr gleichzeitig zu beherbergen, das heißt über mindestens zehn Schlafgelegenheiten verfügen. Zu den Beherbergungsbetrieben zählen auch Unterkünfte, die die Gästebeherbergung nur als Nebenzweck betreiben.

**Beherbergungsbetriebe:** Beherbergungsstätten und Campingplätze (bei Campingplätzen wird ein Stellplatz mit vier Schlafgelegenheiten gleichgesetzt).

**Gästezimmer:** Als Gästezimmer gilt eine Einheit, die aus einem Raum oder einer Gruppe von Räumen besteht, die eine unteilbare Mieteinheit in einem Beherbergungsbetrieb bilden. Bei den Gästezimmern kann es sich um Einzel-, Doppel- oder Mehrbettzimmer handeln, je nachdem, ob sie zur dauerhaften Beherbergung von einer, zwei oder mehr Personen eingerichtet sind. Die Zahl der Gästezimmer wird einmal im Jahr zum Stichtag 31. Juli erhoben. Gezählt werden die an diesem Stichtag tatsächlich zur Beherbergung von Gästen zur Verfügung stehenden Gästezimmer. Zimmer, die von Mitarbeitern des Betriebes genutzt werden, zählen nicht als Gästezimmer. Ein Appartement ist eine spezielle Art von Gästezimmer. Es besteht aus einem oder mehreren Räumen mit Küche, separatem Bad und/oder Toilette.

**Angebotene Betten/Schlafgelegenheiten:** Anzahl der Betten und Schlafgelegenheiten, die am letzten Öffnungstag des Berichtsmonates zur Beherbergung von Gästen zur Verfügung standen. Die Anzahl der Betten/Schlafgelegenheiten entspricht dabei der Anzahl der Personen, die bei Normalbelegung gleichzeitig hätten übernachten können. Nicht berücksichtigt werden behelfsmäßige Schlafgelegenheiten (z. B. Schlafcouchen, Zustellbetten, Kinderbetten), bei deren Benutzung lediglich ein Aufschlag zum Übernachtungspreis berechnet wird. Im Campingbereich wird gemäß einer Vorgabe der Europäischen Kommission ein Stellplatz mit vier Betten gleichgesetzt.

**Ankünfte:** Anzahl von Gästen in einer Beherbergungsstätte, die im Berichtszeitraum ankamen und zum vorübergehenden Aufenthalt ein Gästebett belegten.

**Übernachtungen:** Anzahl der Übernachtungen von Gästen, die im Berichtszeitraum ankamen oder aus dem vorherigen Berichtszeitraum noch anwesend waren.

**Durchschnittliche Aufenthaltsdauer:** Die durchschnittliche Aufenthaltsdauer wird ermittelt, indem die Zahl der Übernachtungen durch die der Ankünfte geteilt wird. Sie kann zum Beispiel in Orten mit Vorsorge- und Rehabilitationskliniken rechnerisch höher sein als die Zahl der Kalendertage des Berichtszeitraums.

**Durchschnittliche Auslastung der Betten:** Die durchschnittliche Auslastung ist der rechnerische Wert, der die Inanspruchnahme der Schlafgelegenheiten in einem Berichtszeitraum ausdrückt. Die prozentuale Angabe wird ermittelt, indem die Zahl der Übernachtungen durch die so genannten „Bettentage“ geteilt wird. Letztere sind das Produkt aus angebotenen Schlafgelegenheiten und der Zahl der Tage, an denen ein Betrieb im Berichtszeitraum tatsächlich geöffnet hatte. Das Produkt beschreibt damit die im Berichtszeitraum angebotene Bettenkapazität.

**Herkunftsländer:** Für die Erfassung ist grundsätzlich der ständige Wohnsitz oder gewöhnliche Aufenthaltsort der Gäste maßgebend, nicht dagegen deren Staatsangehörigkeit bzw. Nationalität.

## **Gliederungsmerkmale**

**Reisegebiete:** Gliederung nach nichtadministrativen Gebietseinheiten, die sich im Wesentlichen an naturräumliche Gegebenheiten anlehnen.

**Gemeindegruppen:** Zusammenfassung von Gemeinden/Teilen von Gemeinden nach Arten der aufgrund landesrechtlicher Vorschriften verliehenen staatlichen Anerkennung (z. B. als Mineral- und Moorbad, Luftkurort, Erholungsort). Gemeinden/Teile von Gemeinden ohne diese Anerkennung sind in der Gruppe "Sonstige Gemeinden" enthalten. Die Zuordnung erfolgt durch das Thüringer Ministerium für Wirtschaft, Wissenschaft und Digitale Gesellschaft und wird jährlich abgestimmt.

**Betriebsarten:** Gruppierungen der Beherbergungsstätten auf der Grundlage der Systematik der Wirtschaftszweige:

### **1. Hotels, Gasthöfe und Pensionen**

**Hotels:** Beherbergungsstätten, die jedermann zugänglich sind und in denen ein Restaurant - auch für Passanten - vorhanden ist sowie in der Regel weitere Einrichtungen oder Räume für unterschiedliche Zwecke (Konferenzen, Seminare, Sport, Freizeit, Erholung) zur Verfügung stehen.

**Hotels garnis:** Beherbergungsstätten, die jedermann zugänglich sind und in denen als Mahlzeit höchstens ein Frühstück angeboten wird.

**Gasthöfe:** Beherbergungsstätten, die jedermann zugänglich sind und in denen außer dem Gastraum in der Regel keine weiteren Aufenthaltsräume zur Verfügung stehen.

**Pensionen:** Beherbergungsstätten, die jedermann zugänglich sind und in denen Speisen und Getränke nur an Hausgäste abgegeben werden.

## 2. Ferienunterkünfte und ähnliche Beherbergungsstätten

**Jugendherbergen und Hütten:** Beherbergungsstätten mit in der Regel einfacher Ausstattung, vorzugsweise für Jugendliche oder Angehörige der sie tragenden Organisation (z.B. Wanderverein), in denen Speisen und Getränke in der Regel nur an Hausgäste abgegeben werden.

**Erholungs- und Ferienheime:** Beherbergungsstätten, die nur bestimmten Personenkreisen - z. B. Mitgliedern eines Vereins oder einer Organisation, Beschäftigten eines Unternehmens, Kindern, Müttern, Betreuten sozialer Einrichtungen - zugänglich sind und in denen Speisen und Getränke nur an Hausgäste abgegeben werden.

**Ferienzentren:** Beherbergungsstätten, die jedermann zugänglich sind und nach Einrichtung und Zweckbestimmung dazu dienen, wahlweise unterschiedliche Wohn- und Aufenthaltsmöglichkeiten sowie gleichzeitig Freizeiteinrichtungen in Verbindung mit Einkaufsmöglichkeiten und persönlichen Dienstleistungen zum vorübergehenden Aufenthalt anzubieten. Als Mindestausstattung gilt das Vorhandensein von Hotelunterkunft und anderen Wohngelegenheiten (auch mit Kochgelegenheit), einer Gaststätte, von Einkaufsmöglichkeiten zur Deckung des täglichen Bedarfs und des Freizeitbedarfs sowie von Einrichtungen für persönliche Dienstleistungen, z. B. Massageeinrichtungen, Solarium, Sauna, Friseur, und zur aktiven Freizeitgestaltung, z. B. Schwimmbad, Tennis-, Tischtennis-, Kleingolf-, Trimm-Dich-Anlagen.

**Ferienhäuser, -wohnungen:** Beherbergungsstätten, die jedermann zugänglich sind und in denen Speisen und Getränke nicht abgegeben werden, aber eine Kochgelegenheit vorhanden ist.

## 3. Camping

**Campingplätze:** Abgegrenzte Gelände, die jedermann zum vorübergehenden Aufstellen von mitgebrachten Wohnwagen, Wohnmobilen oder Zelten zugänglich sind. Im Rahmen der Monaterhebung im Tourismus werden nur Campingplätze berücksichtigt, die Urlaubscamping anbieten, nicht aber so genannte Dauercampingplätze. Die Unterscheidung zwischen Urlaubs- oder Dauercamping knüpft an die vertraglich vereinbarte Dauer der Campingplatzbenutzung an. Im Urlaubscamping wird der Stellplatz in der Regel für die Dauer von Tagen oder Wochen gemietet, im Dauercamping dagegen zumeist auf Monats- oder Jahresbasis.

## 4. Sonstige tourismusrelevante Unterkünfte

**Vorsorge- und Rehabilitationskliniken:** Beherbergungsstätten unter ärztlicher Leitung ausschließlich oder überwiegend für Kurgäste. Als Kurgäste gelten Personen, die sich am Ort aufgrund ärztlicher Verordnung vorübergehend aufhalten mit dem Ziel der Erhaltung oder Wiederherstellung ihrer Gesundheit oder ihrer Berufs- oder Arbeitsfähigkeit und die die allgemein angebotenen Kureinrichtungen außerhalb der Beherbergungsstätte in Anspruch nehmen. Hierzu zählen auch Kinderheilstätten, Sanatorien, Kur- und ähnliche Krankenhäuser (Fachabteilungen anderer Krankenhäuser). Im Unterschied zur Krankenhausstatistik werden Vorsorge- und Rehabilitationskliniken in der Beherbergungsstatistik nur dann erfasst, wenn die dort untergebrachten Personen überwiegend in der Lage sind, während des vorübergehenden Aufenthaltes den Anstaltsbereich zu verlassen und die gemeindlichen Fremdenverkehrseinrichtungen in Anspruch zu nehmen.

**Schulungsheime:** Beherbergungsstätten, die nach Einrichtung und Zweckbestimmung dazu dienen, Unterricht außerhalb des regulären Schul- und Hochschulsystems anzubieten und überwiegend der Erwachsenenbildung dienen.

### 1. Ankünfte und Übernachtungen in Beherbergungsstätten 2017 bis 2018 nach Monaten (ohne Camping)

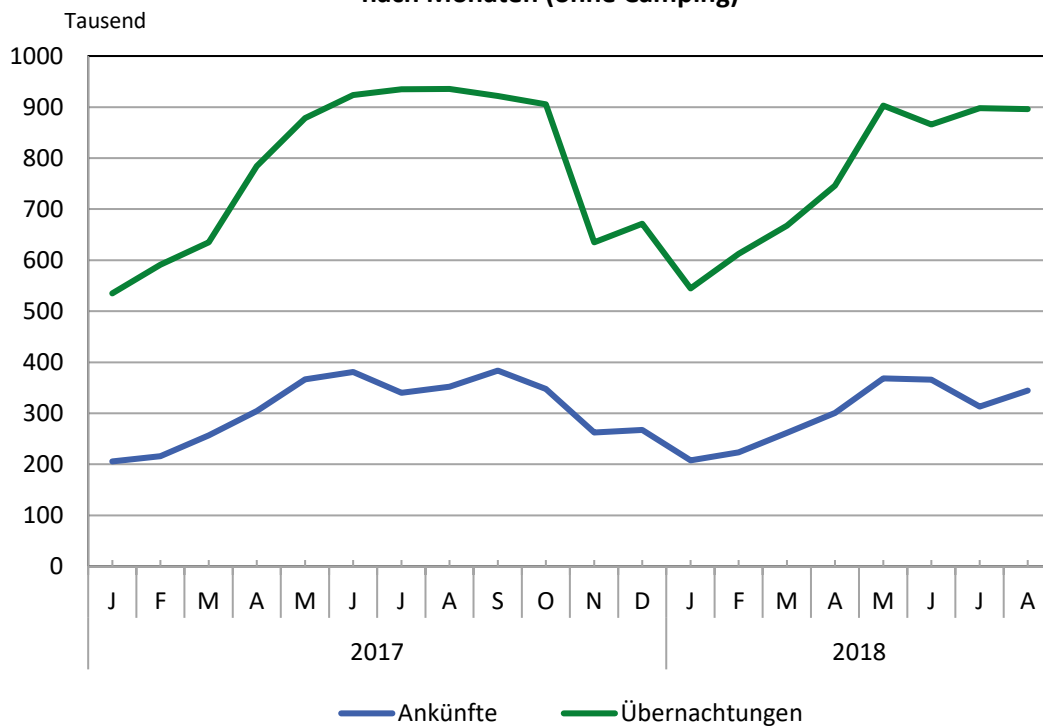

### 2. Übernachtungen in Beherbergungsstätten und auf Campingplätzen im August 2018 nach Betriebsarten

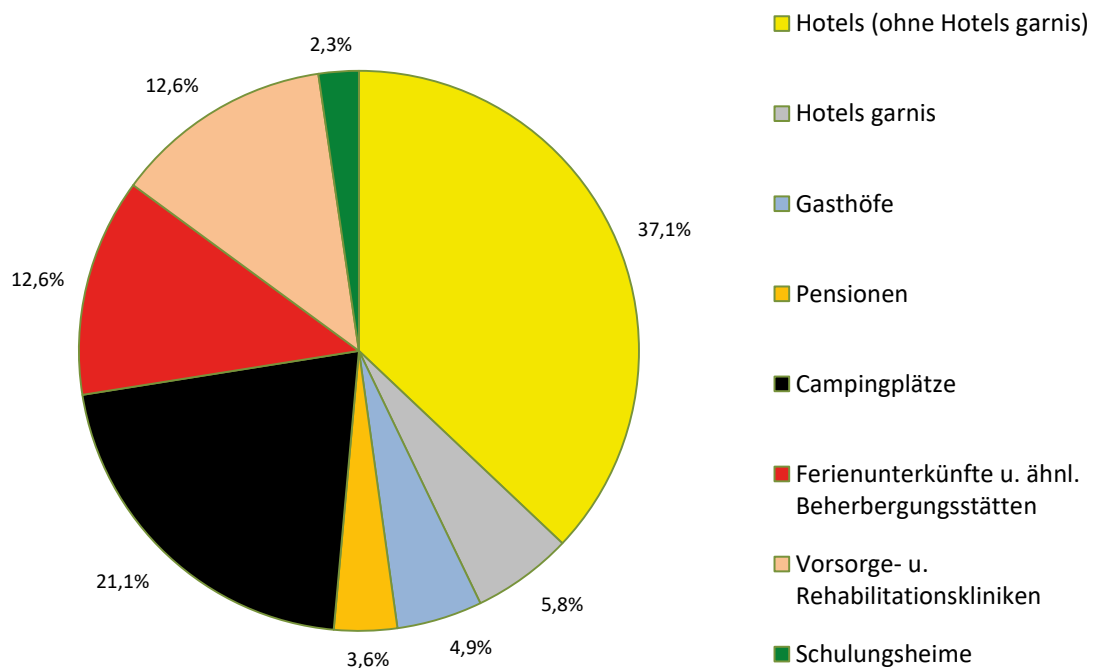



### 3. Übernachtungen in Beherbergungsstätten und auf Campingplätzen im August 2018 nach Reisegebieten

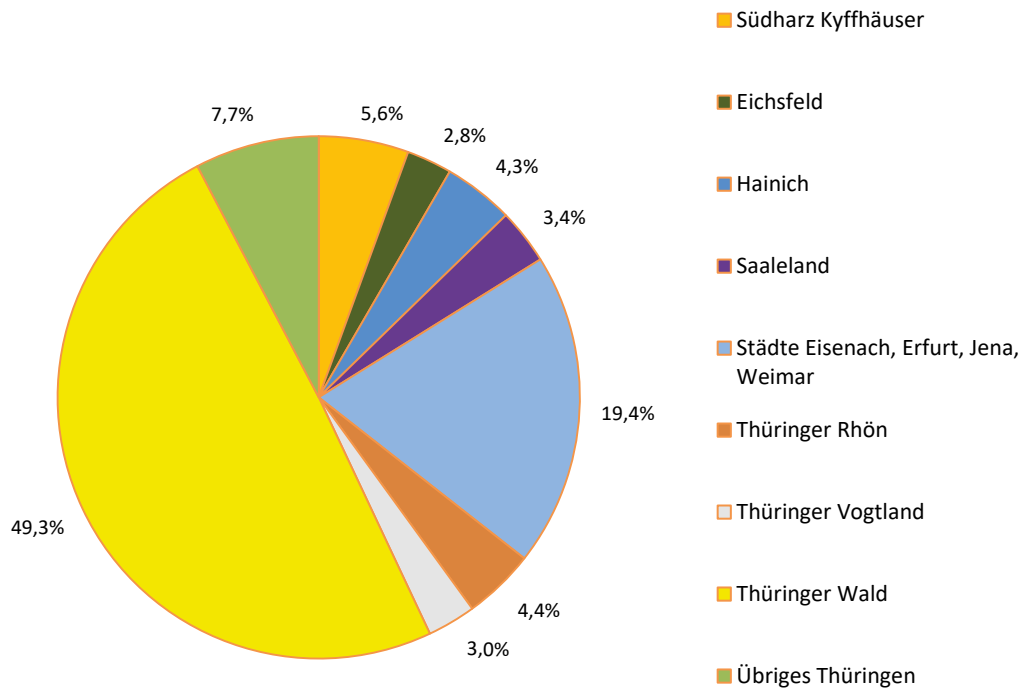

### 4. Veränderung der Ankünfte und Übernachtungen gegenüber dem Vorjahresmonat im August 2018 nach Reisegebieten in Prozent (einschl. Camping)

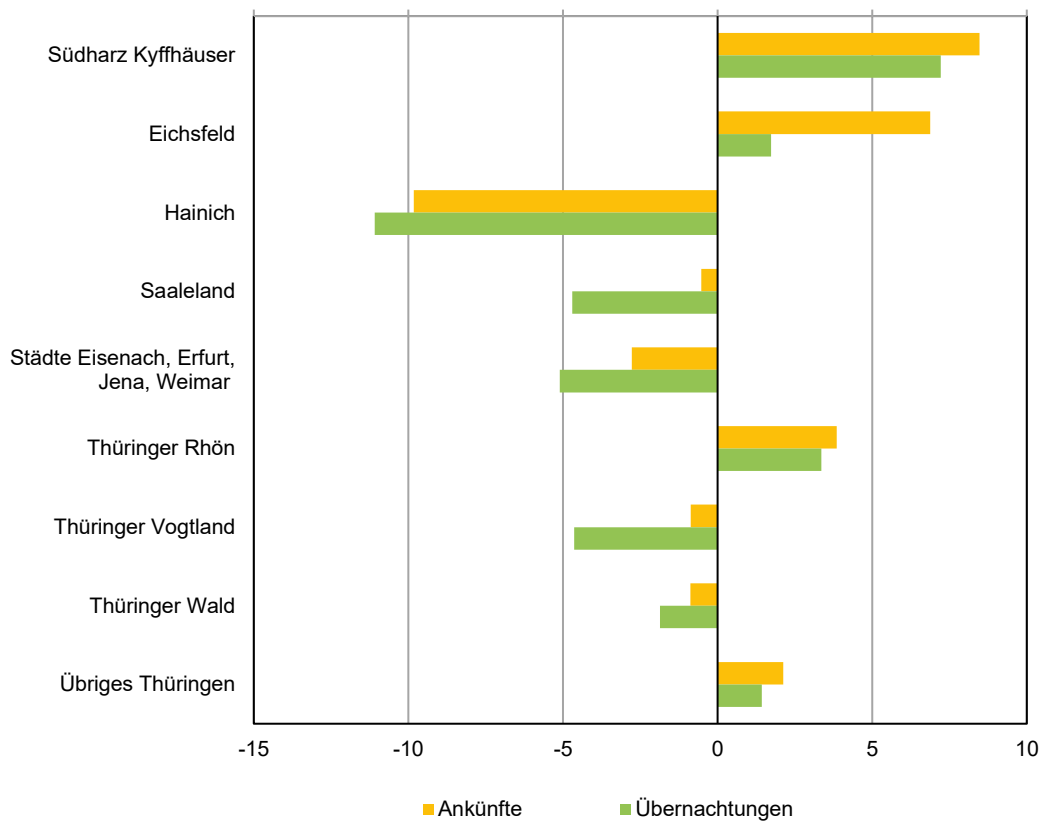

### 5. Ankünfte und Übernachtungen in Beherbergungsstätten (ohne Camping) im August 2018 nach ausgewählten Herkunftsländern der Gäste

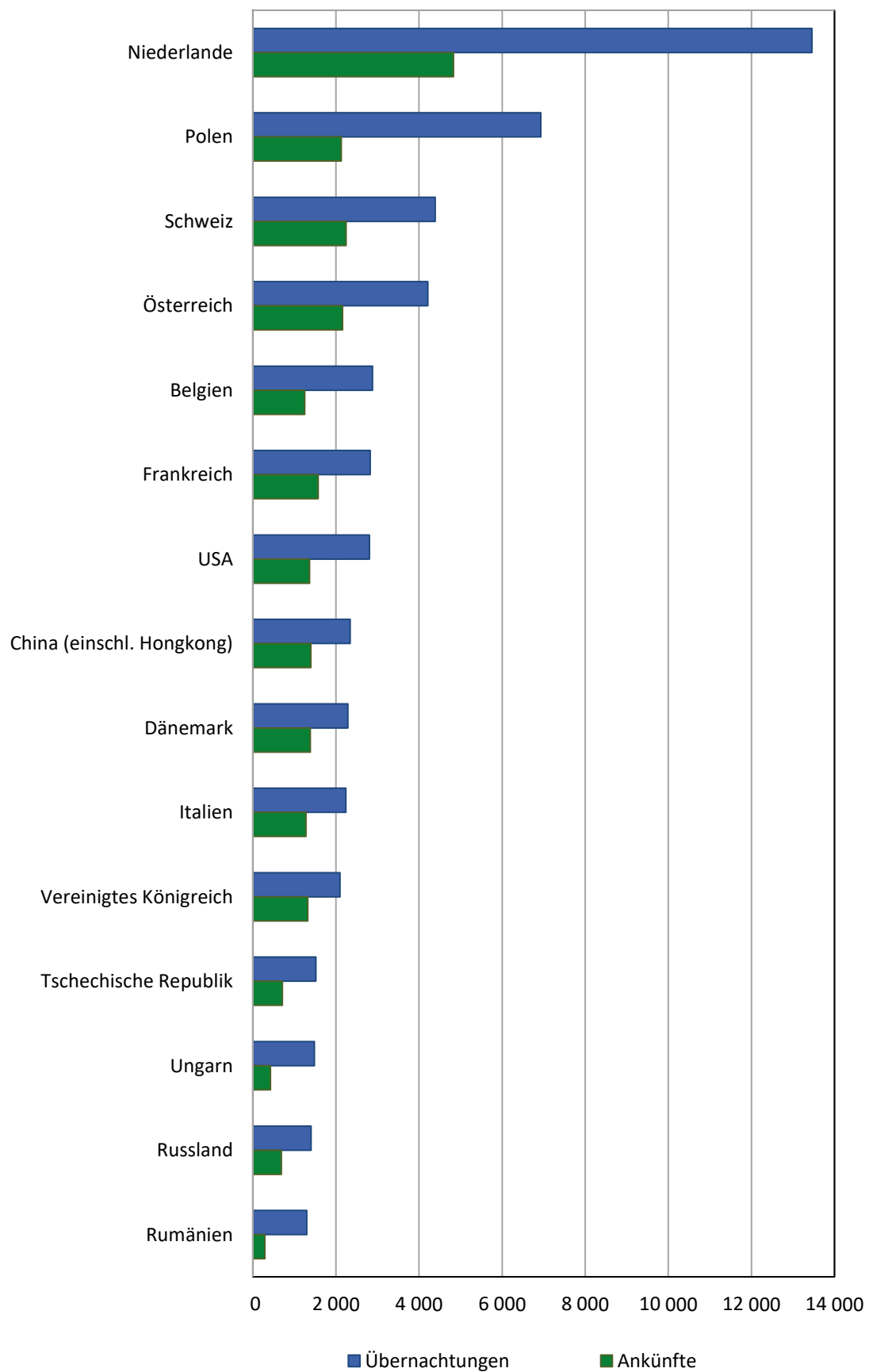

## 6. Ankünfte und Übernachtungen in Beherbergungsstätten (ohne Camping) im August 2018 nach Kreisen

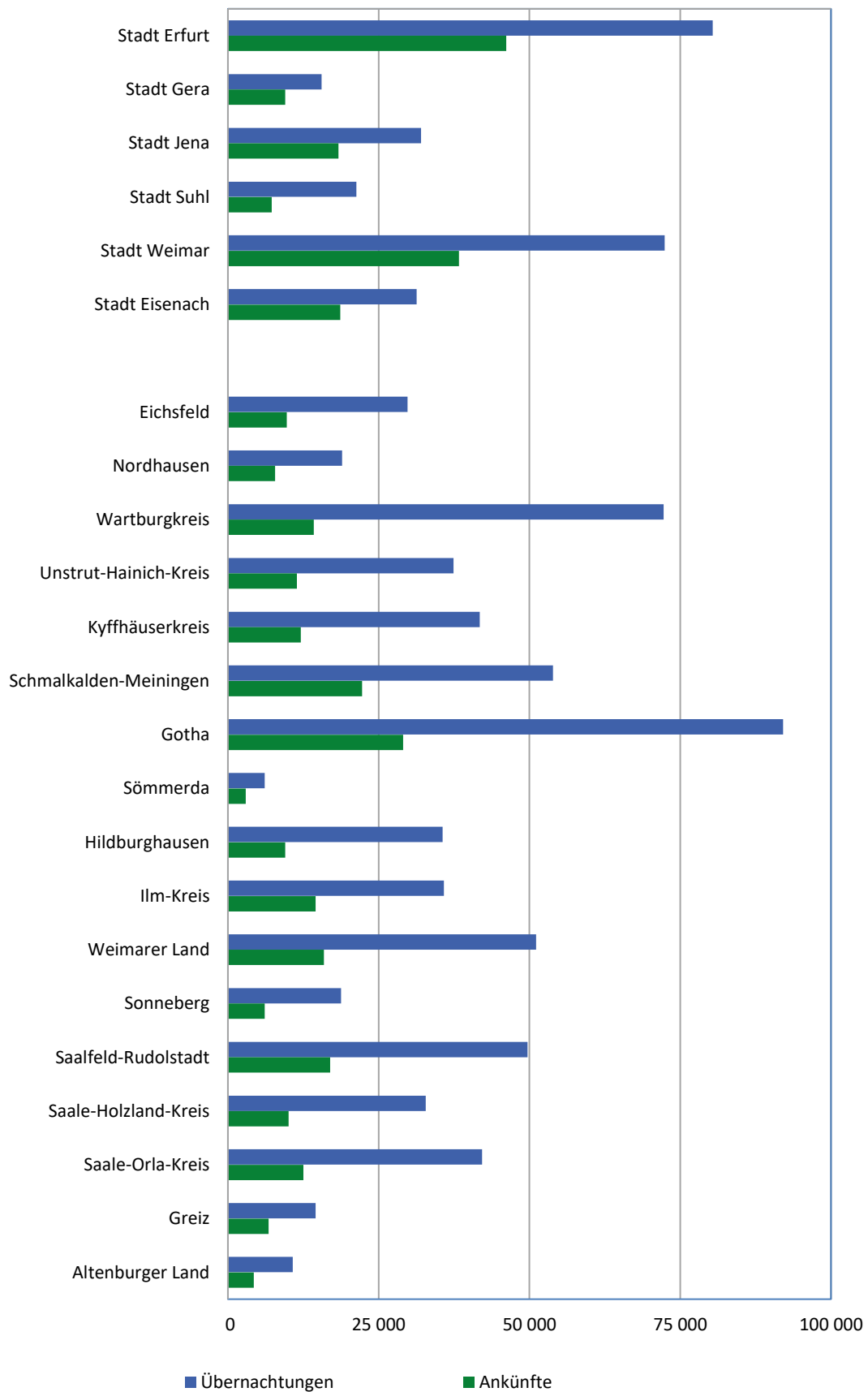

**1. Geöffnete Beherbergungsstätten, angebotene Gästebetten, Kapazitätsauslastung, Ankünfte, Übernachtungen und durchschnittliche Aufenthaltsdauer nach Monaten der Jahre 2015 bis 2018 (ohne Camping)\***

Jahr Monat	Geöffnete Betriebe <sup>1)</sup>	Angebotene Betten/Schlaf- gelegenheiten	Durchschnittliche Auslastung der angebotenen Betten/Schlaf- gelegenheiten	Ankünfte		Übernachtungen		Durchschnittliche Aufenthaltsdauer der Gäste
				insgesamt	darunter Ausländer	insgesamt	darunter Ausländer	
	Anzahl		%	Anzahl				Tage
2015								
Januar	1 184	62 172	28,0	194 568	10 825	534 308	26 961	2,7
Februar	1 193	62 340	35,3	214 634	10 140	614 815	23 096	2,9
März	1 209	62 930	33,1	245 633	14 864	640 306	34 653	2,6
April	1 252	64 980	37,6	281 055	18 473	730 643	39 612	2,6
Mai	1 261	66 219	45,4	375 138	22 718	930 785	48 381	2,5
Juni	1 267	66 551	44,0	356 932	25 029	876 549	57 121	2,5
Juli	1 265	66 562	44,4	330 570	30 610	911 923	74 684	2,8
August	1 271	66 741	45,6	329 857	29 600	940 558	76 144	2,9
September	1 268	66 055	45,2	352 555	23 466	893 688	54 572	2,5
Oktober	1 257	65 526	44,6	346 935	20 803	902 454	48 056	2,6
November	1 193	62 537	34,6	262 024	14 475	643 937	33 649	2,5
Dezember	1 200	62 727	33,8	253 053	13 025	644 460	32 908	2,5
2016								
Januar	1 177	61 993	27,5	191 589	10 076	520 104	23 471	2,7
Februar	1 176	61 753	33,8	217 101	11 705	604 038	24 906	2,8
März	1 202	62 571	35,0	254 199	14 391	671 113	31 576	2,6
April	1 231	63 905	36,5	282 486	17 696	697 618	38 992	2,5
Mai	1 249	65 632	45,2	368 140	22 874	919 040	49 417	2,5
Juni	1 252	65 899	43,3	349 651	25 093	854 977	54 696	2,4
Juli	1 250	65 748	44,4	320 740	32 598	901 158	71 839	2,8
August	1 250	65 865	45,6	344 526	29 960	928 076	69 284	2,7
September	1 252	65 561	45,4	367 841	24 391	891 728	53 319	2,4
Oktober	1 244	64 722	46,0	346 943	25 094	919 394	60 337	2,6
November	1 187	62 484	34,4	264 613	14 830	634 434	33 147	2,4
Dezember	1 198	62 468	33,6	258 252	13 215	639 127	29 477	2,5
2017								
Januar	1 180	61 821	28,4	205 661	12 622	534 911	28 439	2,6
Februar	1 173	62 002	34,2	216 166	12 301	590 760	25 827	2,7
März	1 182	62 420	33,2	256 745	14 959	635 078	33 495	2,5
April	1 219	64 244	41,0	304 070	19 849	784 572	41 821	2,6
Mai	1 233	65 570	43,3	366 710	26 247	878 659	54 658	2,4
Juni	1 234	65 904	46,8	380 685	28 297	923 568	62 230	2,4
Juli	1 235	65 746	46,3	340 100	35 887	934 976	77 640	2,7
August	1 237	65 879	46,0	351 906	34 402	935 493	77 774	2,7
September	1 230	65 282	47,1	383 610	28 918	921 638	61 620	2,4
Oktober	1 224	64 477	45,5	347 379	22 645	905 104	49 704	2,6
November	1 165	62 436	34,3	262 595	16 512	635 176	35 841	2,4
Dezember	1 186	62 903	35,3	267 492	13 566	671 655	32 418	2,5
2018								
Januar	1 147	61 755	28,9	207 564	14 023	544 848	32 597	2,6
Februar	1 147	61 468	35,8	223 501	12 482	612 666	27 529	2,7
März	1 165	62 161	34,9	261 617	14 883	667 755	31 906	2,6
April	1 205	64 023	39,0	300 830	19 562	746 128	41 315	2,5
Mai	1 215	65 099	44,8	368 384	23 289	903 166	47 177	2,5
Juni	1 216	65 207	44,3	365 678	27 045	866 175	57 470	2,4
Juli	1 207	64 960	45,0	312 961	31 525	897 781	69 822	2,9
August	1 211	64 984	44,6	344 394	29 361	896 221	65 092	2,6
September								
Oktober								
November								
Dezember								

\*) Korrigierte Werte

1) ganz oder teilweise geöffnete Betriebe mit 10 und mehr Betten

**2. Ankünfte, Übernachtungen und Aufenthaltsdauer der Gäste in Beherbergungsbetrieben  
(einschl. Camping) nach Betriebsarten und dem ständigen Wohnsitz der Gäste**

Betriebsart ----- Ständiger Wohnsitz der Gäste	August 2018					Januar bis August 2018				
	Ankünfte		Übernachtungen		durch- schnittliche Aufenthalts- dauer	Ankünfte		Übernachtungen		durch- schnittliche Aufenthalts- dauer
	insgesamt	Veränderung gegenüber dem Vorjahres- monat	insgesamt	Veränderung gegenüber dem Vorjahres- monat		insgesamt	Veränderung gegenüber dem Vorjahres- zeitraum	insgesamt	Veränderung gegenüber dem Vorjahres- zeitraum	
	Anzahl	%	Anzahl	%		Anzahl	%	Anzahl	%	
<b>Hotels, Gasthöfe, Pensionen</b>	<b>284 746</b>	<b>-2,9</b>	<b>583 912</b>	<b>-5,8</b>	<b>2,1</b>	<b>1 965 240</b>	<b>-1,7</b>	<b>3 948 032</b>	<b>-2,1</b>	<b>2,0</b>
Deutschland	256 830	-1,4	526 696	-4,2	2,1	1 803 266	-1,2	3 623 066	-1,4	2,0
Ausland	27 916	-14,8	57 216	-17,9	2,0	161 974	-7,0	324 966	-8,8	2,0
<b>Hotels (ohne Hotels garnis)</b>	<b>202 718</b>	<b>-2,9</b>	<b>420 647</b>	<b>-6,9</b>	<b>2,1</b>	<b>1 421 960</b>	<b>-2,4</b>	<b>2 873 708</b>	<b>-2,3</b>	<b>2,0</b>
Deutschland	181 645	-0,9	378 533	-4,8	2,1	1 296 704	-1,7	2 639 330	-1,2	2,0
Ausland	21 073	-17,4	42 114	-22,5	2,0	125 256	-8,7	234 378	-13,3	1,9
<b>Hotels garnis</b>	<b>36 694</b>	<b>-3,9</b>	<b>65 909</b>	<b>-3,7</b>	<b>1,8</b>	<b>252 828</b>	<b>1,6</b>	<b>452 098</b>	<b>0,3</b>	<b>1,8</b>
Deutschland	31 844	-3,8	56 955	-4,2	1,8	227 823	1,6	405 193	0,1	1,8
Ausland	4 850	-4,4	8 954	0,3	1,8	25 005	1,6	46 905	2,0	1,9
<b>Gasthöfe</b>	<b>28 047</b>	<b>-1,7</b>	<b>56 087</b>	<b>-3,2</b>	<b>2,0</b>	<b>176 898</b>	<b>-1,7</b>	<b>348 468</b>	<b>-4,2</b>	<b>2,0</b>
Deutschland	26 832	-1,9	52 993	-3,8	2,0	170 429	-1,7	331 377	-4,4	1,9
Ausland	1 215	2,2	3 094	9,6	2,5	6 469	-2,5	17 091	0,4	2,6
<b>Pensionen</b>	<b>17 287</b>	<b>-2,0</b>	<b>41 269</b>	<b>-0,7</b>	<b>2,4</b>	<b>113 554</b>	<b>-0,9</b>	<b>273 758</b>	<b>-0,4</b>	<b>2,4</b>
Deutschland	16 509	-0,8	38 215	0,8	2,3	108 310	-0,5	247 166	-1,8	2,3
Ausland	778	-22,0	3 054	-15,9	3,9	5 244	-8,3	26 592	14,6	5,1
<b>Ferienunterkünfte und ähnliche Beherbergungsstätten</b>	<b>43 967</b>	<b>3,6</b>	<b>142 931</b>	<b>0,4</b>	<b>3,3</b>	<b>294 219</b>	<b>-0,5</b>	<b>851 623</b>	<b>-0,4</b>	<b>2,9</b>
Deutschland	42 659	4,1	135 810	0,2	3,2	286 376	-0,3	816 491	-0,5	2,9
Ausland	1 308	-11,7	7 121	6,4	5,4	7 843	-7,7	35 132	2,1	4,5
<b>Erholungs- und Ferienheime</b>	<b>3 051</b>	<b>21,4</b>	<b>9 325</b>	<b>-2,4</b>	<b>3,1</b>	<b>22 589</b>	<b>7,1</b>	<b>64 790</b>	<b>4,3</b>	<b>2,9</b>
Deutschland	2 995	21,2	9 250	-0,3	3,1	22 438	7,0	64 359	4,6	2,9
Ausland	56	33,3	75	-72,7	1,3	151	18,0	431	-26,1	2,9
<b>Ferienhäuser und Ferien- wohnungen</b>	<b>14 420</b>	<b>0,1</b>	<b>56 058</b>	<b>-0,6</b>	<b>3,9</b>	<b>86 902</b>	<b>1,9</b>	<b>297 108</b>	<b>-0,7</b>	<b>3,4</b>
Deutschland	13 859	-0,2	51 729	-3,3	3,7	84 053	1,5	278 618	-2,1	3,3
Ausland	561	8,1	4 329	49,6	7,7	2 849	18,7	18 490	25,2	6,5
<b>Jugendherbergen und Hütten</b>	<b>26 496</b>	<b>3,8</b>	<b>77 548</b>	<b>1,6</b>	<b>2,9</b>	<b>184 728</b>	<b>-2,4</b>	<b>489 725</b>	<b>-0,7</b>	<b>2,7</b>
Deutschland	25 805	4,9	74 831	2,8	2,9	179 885	-1,9	473 514	-0,2	2,6
Ausland	691	-24,9	2 717	-22,9	3,9	4 843	-18,8	16 211	-14,9	3,3
<b>Campingplätze</b>	<b>70 897</b>	<b>5,9</b>	<b>238 968</b>	<b>6,6</b>	<b>3,4</b>	<b>184 559</b>	<b>10,1</b>	<b>569 773</b>	<b>10,1</b>	<b>3,1</b>
Deutschland	66 978	6,2	228 904	7,4	3,4	170 683	10,7	532 258	10,5	3,1
Ausland	3 919	1,2	10 064	-9,1	2,6	13 876	2,9	37 515	4,5	2,7
<b>Sonstige tourismusrelevante</b>										
<b>Unterkünfte</b>	<b>15 681</b>	<b>-3,8</b>	<b>169 378</b>	<b>-2,4</b>	<b>10,8</b>	<b>125 470</b>	<b>-0,9</b>	<b>1 335 085</b>	<b>0,3</b>	<b>10,6</b>
Deutschland	15 544	-3,7	168 623	-2,1	10,8	123 117	-1,3	1 322 275	0,1	10,7
Ausland	137	-17,0	755	-44,0	5,5	2 353	23,4	12 810	16,8	5,4
<b>Vorsorge- u. Rehabilitations-     kliniken</b>	<b>6 617</b>	<b>-6,1</b>	<b>143 042</b>	<b>-1,9</b>	<b>21,6</b>	<b>51 760</b>	<b>-0,9</b>	<b>1 135 910</b>	<b>0,4</b>	<b>21,9</b>
Deutschland	6 617	-6,1	143 042	-1,9	21,6	51 752	-0,9	1 135 739	0,4	21,9
Ausland	-	-	-	x	-	8	-52,9	171	-52,1	21,4
<b>Schulungsheime</b>	<b>9 064</b>	<b>-2,0</b>	<b>26 336</b>	<b>-5,0</b>	<b>2,9</b>	<b>73 710</b>	<b>-0,9</b>	<b>199 175</b>	<b>-0,6</b>	<b>2,7</b>
Deutschland	8 927	-1,8	25 581	-3,1	2,9	71 365	-1,5	186 536	-1,7	2,6
Ausland	137	-17,0	755	-42,1	5,5	2 345	24,1	12 639	19,2	5,4
<b>Beherbergungsbetriebe insgesamt (einschl. Camping)</b>	<b>415 291</b>	<b>-0,8</b>	<b>1 135 189</b>	<b>-2,1</b>	<b>2,7</b>	<b>2 569 488</b>	<b>-0,8</b>	<b>6 704 513</b>	<b>-0,5</b>	<b>2,6</b>
Deutschland	382 011	0,4	1 060 033	-1,0	2,8	2 383 442	-0,3	6 294 090	-0,1	2,6
Ausland	33 280	-13,1	75 156	-15,4	2,3	186 046	-6,1	410 423	-6,3	2,2
nachrichtlich:										
<b>Beherbergungsstätten insgesamt (ohne Camping)</b>	<b>344 394</b>	<b>-2,1</b>	<b>896 221</b>	<b>-4,2</b>	<b>2,6</b>	<b>2 384 929</b>	<b>-1,5</b>	<b>6 134 740</b>	<b>-1,3</b>	<b>2,6</b>
Deutschland	315 033	-0,8	831 129	-3,1	2,6	2 212 759	-1,1	5 761 832	-0,9	2,6
Ausland	29 361	-14,7	65 092	-16,3	2,2	172 170	-6,7	372 908	-7,2	2,2

**3. Ankünfte, Übernachtungen und Aufenthaltsdauer der Gäste in Beherbergungsstätten  
nach Herkunftsländern (ohne Camping)**

Herkunftsland (ständiger Wohnsitz)	August 2018					Januar bis August 2018				
	Ankünfte		Übernachtungen		durch- schnittliche Aufenthalts- dauer	Ankünfte		Übernachtungen		durch- schnittliche Aufenthalts- dauer
	insgesamt	Veränderung gegenüber dem Vorjahres- monat	insgesamt	Veränderung gegenüber dem Vorjahres- monat		insgesamt	Veränderung gegenüber dem Vorjahres- zeitraum	insgesamt	Veränderung gegenüber dem Vorjahres- zeitraum	
	Anzahl	%	Anzahl	%		Anzahl	%	Anzahl	%	
<b>Insgesamt</b>	<b>344 394</b>	<b>-2,1</b>	<b>896 221</b>	<b>-4,2</b>	<b>2,6</b>	<b>2 384 929</b>	<b>-1,5</b>	<b>6 134 740</b>	<b>-1,3</b>	<b>2,6</b>
<b>Deutschland</b>	<b>315 033</b>	<b>-0,8</b>	<b>831 129</b>	<b>-3,1</b>	<b>2,6</b>	<b>2 212 759</b>	<b>-1,1</b>	<b>5 761 832</b>	<b>-0,9</b>	<b>2,6</b>
<b>Ausland</b>	<b>29 361</b>	<b>-14,7</b>	<b>65 092</b>	<b>-16,3</b>	<b>2,2</b>	<b>172 170</b>	<b>-6,7</b>	<b>372 908</b>	<b>-7,2</b>	<b>2,2</b>
<b>Europa</b>	<b>23 728</b>	<b>-13,0</b>	<b>54 318</b>	<b>-14,4</b>	<b>2,3</b>	<b>137 902</b>	<b>-4,5</b>	<b>305 620</b>	<b>-5,6</b>	<b>2,2</b>
Belgien	1 250	-10,7	2 879	-17,4	2,3	6 484	-10,9	13 802	-15,3	2,1
Bulgarien	86	-9,5	177	-63,5	2,1	714	-9,5	2 179	-22,8	3,1
Dänemark	1 382	-26,0	2 285	-28,2	1,7	9 125	-12,0	14 649	-17,4	1,6
Estland	104	108,0	187	27,2	1,8	386	24,5	928	55,7	2,4
Finnland	131	-33,8	189	-49,9	1,4	1 037	-36,7	1 972	-33,4	1,9
Frankreich	1 570	-10,6	2 825	-6,3	1,8	8 132	-8,2	15 546	-0,8	1,9
Griechenland	104	38,7	175	-15,5	1,7	413	-11,4	1 231	26,9	3,0
Irland	78	-29,1	129	-19,4	1,7	653	30,6	1 220	24,6	1,9
Island	161	292,7	347	x	2,2	201	71,8	461	130,5	2,3
Italien	1 277	-24,3	2 239	-24,7	1,8	6 096	-18,6	12 813	-20,8	2,1
Kroatien	68	-48,9	271	-23,9	4,0	731	-37,4	2 661	-15,9	3,6
Lettland	41	-25,5	63	-12,5	1,5	395	-21,6	982	-6,7	2,5
Litauen	103	47,1	859	x	8,3	696	-2,4	2 218	61,2	3,2
Luxemburg	265	11,3	422	9,9	1,6	1 190	-18,3	1 930	-23,0	1,6
Malta	2	-	3	50,0	1,5	57	-18,6	146	-0,7	2,6
Niederlande	4 831	-18,3	13 456	-23,0	2,8	21 539	-12,4	51 250	-18,5	2,4
Norwegen	286	-25,9	525	-35,9	1,8	1 942	-12,4	3 571	-19,9	1,8
Österreich	2 156	-23,4	4 210	-28,6	2,0	12 341	-10,4	24 043	-15,1	1,9
Polen	2 127	21,9	6 930	25,1	3,3	14 168	30,9	43 357	34,9	3,1
Portugal	125	-15,0	219	-59,7	1,8	1 266	88,4	1 771	2,7	1,4
Rumänien	288	30,3	1 296	129,8	4,5	1 631	2,7	8 224	51,0	5,0
Russland	683	6,9	1 402	-39,5	2,1	4 325	-1,7	9 085	-13,0	2,1
Schweden	658	-43,6	821	-49,3	1,2	4 934	-22,6	6 976	-25,8	1,4
Schweiz	2 242	-13,4	4 389	-13,4	2,0	13 453	-9,6	25 764	-10,0	1,9
Slowakische Republik	204	-34,6	584	-13,2	2,9	1 378	5,2	5 500	5,0	4,0
Slowenien	47	-54,8	87	-77,6	1,9	546	-23,1	1 839	-36,4	3,4
Spanien	447	-25,9	862	-35,7	1,9	3 155	-2,5	8 366	4,6	2,7
Tschechische Republik	712	10,6	1 517	11,1	2,1	6 449	33,6	12 078	7,0	1,9
Türkei	53	-47,5	163	-39,4	3,1	854	20,1	2 286	44,7	2,7
Ukraine	190	-25,5	437	-46,7	2,3	1 392	3,6	3 813	8,6	2,7
Ungarn	425	-10,9	1 479	22,9	3,5	1 846	-11,8	5 802	-4,1	3,1
Vereinigtes Königreich	1 319	13,9	2 098	2,7	1,6	7 873	17,8	12 945	2,2	1,6
Zypern	39	x	78	x	2,0	61	-19,7	130	-19,3	2,1
sonstige europäische Länder	274	33,7	715	52,5	2,6	2 439	2,2	6 082	-2,3	2,5
<b>Afrika</b>	<b>112</b>	<b>-8,2</b>	<b>353</b>	<b>49,6</b>	<b>3,2</b>	<b>923</b>	<b>-0,5</b>	<b>1 985</b>	<b>13,6</b>	<b>2,2</b>
Republik Südafrika	37	-26,0	91	12,3	2,5	239	-38,4	495	-19,6	2,1
sonstige afrikanische Länder	75	4,2	262	69,0	3,5	684	26,7	1 490	31,6	2,2
<b>Asien</b>	<b>3 315</b>	<b>-13,1</b>	<b>5 660</b>	<b>-23,8</b>	<b>1,7</b>	<b>17 536</b>	<b>0,6</b>	<b>32 684</b>	<b>-3,4</b>	<b>1,9</b>
Arabische Golfstaaten	112	16,7	216	-31,0	1,9	607	46,6	1 504	30,1	2,5
China (einschl. Hongkong)	1 396	-9,8	2 340	-18,2	1,7	6 231	-4,0	12 481	8,5	2,0
Indien	70	20,7	168	43,6	2,4	837	15,6	1 884	4,0	2,3
Israel	250	89,4	375	53,1	1,5	1 453	75,3	2 220	52,4	1,5
Japan	428	-52,4	866	-55,5	2,0	2 689	-16,5	5 056	-13,5	1,9
Südkorea	443	-21,5	529	-40,1	1,2	2 544	-16,4	3 641	-26,1	1,4
Taiwan	110	-17,9	168	-8,7	1,5	762	13,7	1 053	5,5	1,4
sonstige asiatische Länder	506	32,5	998	13,3	2,0	2 413	18,3	4 845	-21,0	2,0
<b>Amerika</b>	<b>1 861</b>	<b>-27,4</b>	<b>4 118</b>	<b>-26,6</b>	<b>2,2</b>	<b>13 040</b>	<b>-24,8</b>	<b>27 590</b>	<b>-20,7</b>	<b>2,1</b>
Kanada	171	-7,6	418	2,2	2,4	917	-13,6	2 015	-12,4	2,2
USA	1 361	-32,7	2 805	-31,7	2,1	9 868	-27,7	20 498	-22,8	2,1
Mittelamerika und Karibik	51	-12,1	135	-63,6	2,6	436	-4,4	953	-24,0	2,2
Brasilien	139	-34,1	321	-26,7	2,3	1 136	-27,5	2 429	-25,3	2,1
sonstige nordamerik. Länder	10	-28,6	47	23,7	4,7	44	83,3	125	160,4	2,8
sonstige südamerik. Länder	129	69,7	392	57,4	3,0	639	10,6	1 570	12,1	2,5
<b>Australien, Ozeanien</b>	<b>203</b>	<b>47,1</b>	<b>428</b>	<b>75,4</b>	<b>2,1</b>	<b>1 337</b>	<b>-3,7</b>	<b>2 577</b>	<b>-5,5</b>	<b>1,9</b>
Australien	149	33,0	314	54,7	2,1	985	-9,0	1 954	-7,9	2,0
Neuseeland, Ozeanien	54	107,7	114	178,0	2,1	352	15,0	623	3,0	1,8
<b>Ohne Angabe</b>	<b>142</b>	<b>-71,7</b>	<b>215</b>	<b>-73,4</b>	<b>1,5</b>	<b>1 432</b>	<b>-53,6</b>	<b>2 452</b>	<b>-51,8</b>	<b>1,7</b>

**4. Ankünfte, Übernachtungen und Aufenthaltsdauer der Gäste  
auf Campingplätzen nach Herkunftsländern**

Herkunftsland (ständiger Wohnsitz)	August 2018					Januar bis August 2018				
	Ankünfte		Übernachtungen		durch- schnittliche Aufenthalts- dauer	Ankünfte		Übernachtungen		durch- schnittliche Aufenthalts- dauer
	insgesamt	Veränderung gegenüber dem Vorjahres- monat	insgesamt	Veränderung gegenüber dem Vorjahres- monat		insgesamt	Veränderung gegenüber dem Vorjahres- zeitraum	insgesamt	Veränderung gegenüber dem Vorjahres- zeitraum	
	Anzahl	%	Anzahl	%		Anzahl	%	Anzahl	%	
<b>Insgesamt</b>	<b>70 897</b>	<b>5,9</b>	<b>238 968</b>	<b>6,6</b>	<b>3,4</b>	<b>184 559</b>	<b>10,1</b>	<b>569 773</b>	<b>10,1</b>	<b>3,1</b>
<b>Deutschland</b>	<b>66 978</b>	<b>6,2</b>	<b>228 904</b>	<b>7,4</b>	<b>3,4</b>	<b>170 683</b>	<b>10,7</b>	<b>532 258</b>	<b>10,5</b>	<b>3,1</b>
<b>Ausland</b>	<b>3 919</b>	<b>1,2</b>	<b>10 064</b>	<b>-9,1</b>	<b>2,6</b>	<b>13 876</b>	<b>2,9</b>	<b>37 515</b>	<b>4,5</b>	<b>2,7</b>
<b>Europa</b>	<b>3 863</b>	<b>2,0</b>	<b>9 975</b>	<b>-8,9</b>	<b>2,6</b>	<b>13 638</b>	<b>3,3</b>	<b>36 986</b>	<b>4,8</b>	<b>2,7</b>
Belgien	143	95,9	286	69,2	2,0	550	46,7	1 296	58,6	2,4
Bulgarien	2	100,0	2	-66,7	1,0	3	-40,0	14	-6,7	4,7
Dänemark	184	5,1	342	2,4	1,9	888	-3,9	1 571	-6,1	1,8
Estland	4	100,0	4	-	1,0	131	x	491	x	3,7
Finnland	5	-70,6	5	-80,0	1,0	148	6,5	192	-6,8	1,3
Frankreich	213	30,7	471	54,9	2,2	549	1,1	1 135	10,3	2,1
Griechenland	4	x	8	x	2,0	13	x	45	x	3,5
Irland	-	x	-	x	-	61	19,6	188	48,0	3,1
Island	2	x	2	x	1,0	7	-12,5	10	-28,6	1,4
Italien	141	35,6	209	49,3	1,5	248	13,8	385	25,4	1,6
Kroatien	-	-	-	-	-	3	50,0	9	x	3,0
Lettland	-	x	-	x	-	9	-67,9	21	-69,1	2,3
Litauen	4	-71,4	6	-68,4	1,5	26	-16,1	54	50,0	2,1
Luxemburg	7	133,3	18	x	2,6	31	82,4	79	259,1	2,5
Malta	-	-	-	-	-	1	x	2	x	2,0
Niederlande	2 117	-11,8	6 828	-13,9	3,2	7 003	-1,5	24 112	5,4	3,4
Norwegen	31	-27,9	44	-32,3	1,4	216	-4,8	296	-9,8	1,4
Österreich	183	6,4	418	-41,4	2,3	628	5,9	1 380	-11,3	2,2
Polen	107	189,2	148	236,4	1,4	232	71,9	388	83,0	1,7
Portugal	2	-33,3	2	-33,3	1,0	2	-88,9	2	-93,3	1,0
Rumänien	4	x	11	x	2,8	17	112,5	39	105,3	2,3
Russland	6	50,0	6	50,0	1,0	22	-15,4	34	-42,4	1,5
Schweden	90	18,4	127	-22,1	1,4	619	8,2	916	-1,1	1,5
Schweiz	380	37,7	611	6,6	1,6	1 326	10,5	2 505	-0,7	1,9
Slowakische Republik	-	-	-	-	-	12	50,0	33	43,5	2,8
Slowenien	2	-50,0	2	-87,5	1,0	8	-66,7	22	-68,1	2,8
Spanien	34	-17,1	57	-5,0	1,7	79	-7,1	118	-29,3	1,5
Tschechische Republik	27	92,9	55	292,9	2,0	132	48,3	316	34,5	2,4
Türkei	2	-66,7	2	-75,0	1,0	4	-60,0	4	-71,4	1,0
Ukraine	-	x	-	x	-	29	7,4	52	-21,2	1,8
Ungarn	4	-	6	50,0	1,5	30	-9,1	73	-6,4	2,4
Vereinigtes Königreich	163	39,3	303	12,6	1,9	605	-5,2	1 196	-28,2	2,0
Zypern	-	-	-	-	-	-	-	-	-	-
sonstige europäische Länder	2	-50,0	2	-66,7	1,0	6	-75,0	8	-81,8	1,3
<b>Afrika</b>	<b>2</b>	<b>-50,0</b>	<b>4</b>	<b>-</b>	<b>2,0</b>	<b>5</b>	<b>-54,5</b>	<b>16</b>	<b>-33,3</b>	<b>3,2</b>
Republik Südafrika	2	x	4	x	2,0	2	x	4	x	2,0
sonstige afrikanische Länder	-	x	-	x	-	3	-72,7	12	-50,0	4,0
<b>Asien</b>	<b>5</b>	<b>-89,6</b>	<b>13</b>	<b>-81,4</b>	<b>2,6</b>	<b>33</b>	<b>-52,9</b>	<b>53</b>	<b>-45,4</b>	<b>1,6</b>
Arabische Golfstaaten	-	-	-	-	-	2	-50,0	2	-50,0	1,0
China (einschl. Hongkong)	-	x	-	x	-	12	140,0	18	200,0	1,5
Indien	-	-	-	-	-	-	-	-	-	-
Israel	-	x	-	x	-	9	-10,0	11	10,0	1,2
Japan	1	x	1	x	1,0	2	x	2	x	1,0
Südkorea	1	-95,5	6	-86,4	6,0	3	-91,9	12	-81,0	4,0
Taiwan	-	x	-	x	-	2	-50,0	2	-50,0	1,0
sonstige asiatische Länder	3	-70,0	6	-40,0	2,0	3	-70,0	6	-40,0	2,0
<b>Amerika</b>	<b>17</b>	<b>-</b>	<b>30</b>	<b>11,1</b>	<b>1,8</b>	<b>126</b>	<b>-4,5</b>	<b>339</b>	<b>-2,9</b>	<b>2,7</b>
Kanada	2	-50,0	8	-	4,0	23	9,5	73	82,5	3,2
USA	7	-22,2	9	-40,0	1,3	73	-5,2	185	-7,5	2,5
Mittelamerika und Karibik	6	x	9	x	1,5	6	200,0	9	x	1,5
Brasilien	2	-50,0	4	-	2,0	6	-33,3	8	-75,8	1,3
sonstige nordamerik. Länder	-	-	-	-	-	-	-	-	-	-
sonstige südamerik. Länder	-	-	-	-	-	18	-21,7	64	-13,5	3,6
<b>Australien, Ozeanien</b>	<b>28</b>	<b>75,0</b>	<b>38</b>	<b>22,6</b>	<b>1,4</b>	<b>70</b>	<b>-4,1</b>	<b>117</b>	<b>-24,0</b>	<b>1,7</b>
Australien	13	85,7	23	155,6	1,8	52	36,8	99	50,0	1,9
Neuseeland, Ozeanien	15	66,7	15	-31,8	1,0	18	-48,6	18	-79,5	1,0
<b>Ohne Angabe</b>	<b>4</b>	<b>x</b>	<b>4</b>	<b>x</b>	<b>1,0</b>	<b>4</b>	<b>x</b>	<b>4</b>	<b>x</b>	<b>1,0</b>

**5. Ankünfte, Übernachtungen und Aufenthaltsdauer der Gäste in Beherbergungsbetrieben (einschl. Camping)  
nach Reisegebieten und dem ständigen Wohnsitz der Gäste**

Reisegebiet ----- Ständiger Wohnsitz der Gäste	August 2018					Januar bis August 2018				
	Ankünfte		Übernachtungen		durch- schnittliche Aufenthalts- dauer	Ankünfte		Übernachtungen		durch- schnittliche Aufenthalts- dauer
	insgesamt	Veränderung gegenüber dem Vorjahres- monat	insgesamt	Veränderung gegenüber dem Vorjahres- monat		insgesamt	Veränderung gegenüber dem Vorjahres- zeitraum	insgesamt	Veränderung gegenüber dem Vorjahres- zeitraum	
	Anzahl	%	Anzahl	%		Anzahl	%	Anzahl	%	
<b>Südharz Kyffhäuser</b>	<b>20 906</b>	<b>8,5</b>	<b>63 161</b>	<b>7,2</b>	<b>3,0</b>	<b>132 255</b>	<b>2,7</b>	<b>387 473</b>	<b>2,8</b>	<b>2,9</b>
Deutschland	20 181	9,3	61 578	7,8	3,1	128 536	2,9	377 888	2,7	2,9
Ausland	725	-9,5	1 583	-10,3	2,2	3 719	-2,9	9 585	4,3	2,6
<b>Eichsfeld</b>	<b>10 722</b>	<b>6,9</b>	<b>31 845</b>	<b>1,7</b>	<b>3,0</b>	<b>81 743</b>	<b>10,0</b>	<b>233 331</b>	<b>6,3</b>	<b>2,9</b>
Deutschland	9 869	5,8	30 228	3,3	3,1	75 041	7,1	220 000	5,9	2,9
Ausland	853	21,2	1 617	-21,0	1,9	6 702	57,2	13 331	13,0	2,0
<b>Hainich</b>	<b>15 890</b>	<b>-9,8</b>	<b>49 375</b>	<b>-11,1</b>	<b>3,1</b>	<b>102 665</b>	<b>2,0</b>	<b>331 671</b>	<b>7,0</b>	<b>3,2</b>
Deutschland	15 364	-9,3	48 070	-10,8	3,1	99 856	2,4	324 253	7,3	3,2
Ausland	526	-23,3	1 305	-20,5	2,5	2 809	-11,4	7 418	-5,2	2,6
<b>Saaleland</b>	<b>12 161</b>	<b>-0,5</b>	<b>38 825</b>	<b>-4,7</b>	<b>3,2</b>	<b>75 874</b>	<b>-4,9</b>	<b>265 993</b>	<b>-7,5</b>	<b>3,5</b>
Deutschland	11 081	3,6	36 021	-1,5	3,3	69 213	-3,5	249 694	-6,9	3,6
Ausland	1 080	-29,6	2 804	-32,9	2,6	6 661	-17,5	16 299	-16,9	2,4
<b>Städte Eisenach, Erfurt, Jena, Weimar</b>	<b>123 614</b>	<b>-2,8</b>	<b>220 626</b>	<b>-5,1</b>	<b>1,8</b>	<b>838 168</b>	<b>-2,0</b>	<b>1 485 592</b>	<b>-3,1</b>	<b>1,8</b>
Deutschland	106 432	-0,5	187 401	-3,6	1,8	743 642	-1,1	1 306 908	-2,3	1,8
Ausland	17 182	-14,8	33 225	-12,8	1,9	94 526	-8,9	178 684	-8,5	1,9
<b>Thüringer Rhön</b>	<b>13 450</b>	<b>3,9</b>	<b>50 257</b>	<b>3,4</b>	<b>3,7</b>	<b>85 017</b>	<b>0,1</b>	<b>342 482</b>	<b>2,7</b>	<b>4,0</b>
Deutschland	12 744	3,4	48 607	3,0	3,8	81 284	0,1	334 259	3,0	4,1
Ausland	706	13,0	1 650	16,9	2,3	3 733	0,5	8 223	-6,4	2,2
<b>Thüringer Vogtland</b>	<b>18 219</b>	<b>-0,9</b>	<b>34 031</b>	<b>-4,6</b>	<b>1,9</b>	<b>118 986</b>	<b>-1,7</b>	<b>223 774</b>	<b>-3,0</b>	<b>1,9</b>
Deutschland	15 834	0,4	29 834	-3,7	1,9	105 348	-1,9	198 028	-2,5	1,9
Ausland	2 385	-8,6	4 197	-10,7	1,8	13 638	-0,4	25 746	-6,9	1,9
<b>Thüringer Wald</b>	<b>170 208</b>	<b>-0,9</b>	<b>559 756</b>	<b>-1,9</b>	<b>3,3</b>	<b>949 994</b>	<b>-1,2</b>	<b>2 885 507</b>	<b>-0,5</b>	<b>3,0</b>
Deutschland	162 855	-0,1	536 231	-1,0	3,3	908 053	-0,7	2 764 693	-0,1	3,0
Ausland	7 353	-15,8	23 525	-18,6	3,2	41 941	-9,7	120 814	-7,6	2,9
<b>Übriges Thüringen</b>	<b>30 121</b>	<b>2,1</b>	<b>87 313</b>	<b>1,4</b>	<b>2,9</b>	<b>184 786</b>	<b>0,8</b>	<b>548 690</b>	<b>0,4</b>	<b>3,0</b>
Deutschland	27 651	2,1	82 063	2,6	3,0	172 469	0,1	518 367	-0,2	3,0
Ausland	2 470	2,5	5 250	-14,3	2,1	12 317	11,3	30 323	12,7	2,5
<b>Beherbergungsbetriebe insgesamt (einschl. Camping)</b>	<b>415 291</b>	<b>-0,8</b>	<b>1 135 189</b>	<b>-2,1</b>	<b>2,7</b>	<b>2 569 488</b>	<b>-0,8</b>	<b>6 704 513</b>	<b>-0,5</b>	<b>2,6</b>
<b>Deutschland</b>	<b>382 011</b>	<b>0,4</b>	<b>1 060 033</b>	<b>-1,0</b>	<b>2,8</b>	<b>2 383 442</b>	<b>-0,3</b>	<b>6 294 090</b>	<b>-0,1</b>	<b>2,6</b>
<b>Ausland</b>	<b>33 280</b>	<b>-13,1</b>	<b>75 156</b>	<b>-15,4</b>	<b>2,3</b>	<b>186 046</b>	<b>-6,1</b>	<b>410 423</b>	<b>-6,3</b>	<b>2,2</b>
nachrichtlich: Beherbergungsstätten insgesamt (ohne Camping)	344 394	-2,1	896 221	-4,2	2,6	2 384 929	-1,5	6 134 740	-1,3	2,6
Deutschland	315 033	-0,8	831 129	-3,1	2,6	2 212 759	-1,1	5 761 832	-0,9	2,6
Ausland	29 361	-14,7	65 092	-16,3	2,2	172 170	-6,7	372 908	-7,2	2,2



**6. Ankünfte, Übernachtungen und Aufenthaltsdauer der Gäste in Beherbergungsstätten  
nach Gemeindegruppen und dem ständigen Wohnsitz der Gäste (ohne Camping)**

Gemeindegruppe ----- Ständiger Wohnsitz der Gäste	August 2018					Januar bis August 2018				
	Ankünfte		Übernachtungen		durch- schnittliche Aufenthalts- dauer	Ankünfte		Übernachtungen		durch- schnittliche Aufenthalts- dauer
	insgesamt	Veränderung gegenüber dem Vorjahres- monat	insgesamt	Veränderung gegenüber dem Vorjahres- monat		insgesamt	Veränderung gegenüber dem Vorjahres- zeitraum	insgesamt	Veränderung gegenüber dem Vorjahres- zeitraum	
	Anzahl	%	Anzahl	%		Anzahl	%	Anzahl	%	
<b>Heilbäder zusammen</b>	<b>46 187</b>	<b>1,0</b>	<b>234 847</b>	<b>-2,1</b>	<b>5,1</b>	<b>337 928</b>	<b>2,2</b>	<b>1 750 170</b>	<b>1,3</b>	<b>5,2</b>
Deutschland	44 511	1,6	229 934	-1,9	5,2	327 276	2,3	1 720 829	1,4	5,3
Ausland	1 676	-12,3	4 913	-11,5	2,9	10 652	-1,2	29 341	-2,3	2,8
<b>Mineral-, Moor-, Sole- und Thermalbäder</b>	<b>23 354</b>	<b>-6,3</b>	<b>133 305</b>	<b>-5,8</b>	<b>5,7</b>	<b>174 158</b>	<b>0,4</b>	<b>1 032 018</b>	<b>0,3</b>	<b>5,9</b>
Deutschland	22 388	-5,9	130 645	-5,7	5,8	167 379	0,2	1 014 497	0,4	6,1
Ausland	966	-15,3	2 660	-12,4	2,8	6 779	3,7	17 521	-1,7	2,6
<b>Orte mit Kurbetrieb</b>	<b>5 243</b>	<b>-1,8</b>	<b>31 757</b>	<b>4,0</b>	<b>6,1</b>	<b>34 752</b>	<b>-2,1</b>	<b>235 633</b>	<b>-0,0</b>	<b>6,8</b>
Deutschland	5 090	-1,1	31 404	4,5	6,2	33 745	-2,0	233 515	0,3	6,9
Ausland	153	-20,3	353	-29,4	2,3	1 007	-6,7	2 118	-26,0	2,1
<b>heil klimatische Kurorte</b>	<b>14 551</b>	<b>16,6</b>	<b>52 649</b>	<b>3,6</b>	<b>3,6</b>	<b>107 428</b>	<b>8,3</b>	<b>358 364</b>	<b>5,1</b>	<b>3,3</b>
Deutschland	14 074	17,1	51 157	4,3	3,6	105 088	8,7	350 449	5,3	3,3
Ausland	477	2,4	1 492	-14,6	3,1	2 340	-7,9	7 915	-1,7	3,4
<b>Kneippheilbäder</b>	<b>3 039</b>	<b>2,5</b>	<b>17 136</b>	<b>0,7</b>	<b>5,6</b>	<b>21 590</b>	<b>-4,0</b>	<b>124 155</b>	<b>1,6</b>	<b>5,8</b>
Deutschland	2 959	3,7	16 728	-0,1	5,7	21 064	-3,6	122 368	1,2	5,8
Ausland	80	-27,9	408	51,7	5,1	526	-16,4	1 787	38,7	3,4
<b>Luftkurorte</b>	<b>1 357</b>	<b>-5,0</b>	<b>4 045</b>	<b>-17,0</b>	<b>3,0</b>	<b>9 725</b>	<b>5,3</b>	<b>25 886</b>	<b>3,5</b>	<b>2,7</b>
Deutschland	1 302	-8,6	3 953	-18,8	3,0	9 405	3,7	24 938	1,1	2,7
Ausland	55	x	92	x	1,7	320	91,6	948	176,4	3,0
<b>Erholungsorte</b>	<b>39 807</b>	<b>-0,9</b>	<b>108 525</b>	<b>-6,4</b>	<b>2,7</b>	<b>310 870</b>	<b>-0,6</b>	<b>778 859</b>	<b>-2,3</b>	<b>2,5</b>
Deutschland	37 720	1,4	102 169	-2,3	2,7	293 948	-0,3	734 214	-0,9	2,5
Ausland	2 087	-29,7	6 356	-44,0	3,0	16 922	-5,1	44 645	-20,8	2,6
<b>Sonstige Gemeinden</b>	<b>257 043</b>	<b>-2,9</b>	<b>548 804</b>	<b>-4,5</b>	<b>2,1</b>	<b>1 726 406</b>	<b>-2,4</b>	<b>3 579 825</b>	<b>-2,4</b>	<b>2,1</b>
Deutschland	231 500	-1,5	495 073	-3,7	2,1	1 582 130	-1,9	3 281 851	-2,1	2,1
Ausland	25 543	-13,5	53 731	-11,7	2,1	144 276	-7,4	297 974	-5,5	2,1
<b>Gemeindegruppen insgesamt</b>	<b>344 394</b>	<b>-2,1</b>	<b>896 221</b>	<b>-4,2</b>	<b>2,6</b>	<b>2 384 929</b>	<b>-1,5</b>	<b>6 134 740</b>	<b>-1,3</b>	<b>2,6</b>
Deutschland	315 033	-0,8	831 129	-3,1	2,6	2 212 759	-1,1	5 761 832	-0,9	2,6
Ausland	29 361	-14,7	65 092	-16,3	2,2	172 170	-6,7	372 908	-7,2	2,2

**7. Ankünfte, Übernachtungen und Aufenthaltsdauer der Gäste in Beherbergungsstätten  
nach Kreisen und dem ständigen Wohnsitz der Gäste (ohne Camping)**

Kreisfreie Stadt Landkreis Land ----- Ständiger Wohnsitz der Gäste	August 2018					Januar bis August 2018				
	Ankünfte		Übernachtungen		durch- schnittliche Aufenthalts- dauer	Ankünfte		Übernachtungen		durch- schnittliche Aufenthalts- dauer
	insgesamt	Veränderung gegenüber dem Vorjahres- monat	insgesamt	Veränderung gegenüber dem Vorjahres- monat		insgesamt	Veränderung gegenüber dem Vorjahres- zeitraum	insgesamt	Veränderung gegenüber dem Vorjahres- zeitraum	
	Anzahl	%	Anzahl	%		Anzahl	%	Anzahl	%	
<b>Stadt Erfurt</b>	<b>46 142</b>	<b>-3,8</b>	<b>80 374</b>	<b>-6,5</b>	<b>1,7</b>	<b>317 359</b>	<b>-3,6</b>	<b>556 487</b>	<b>-4,1</b>	<b>1,8</b>
Deutschland	42 141	-1,1	72 385	-5,0	1,7	291 611	-2,1	506 619	-3,1	1,7
Ausland	4 001	-25,1	7 989	-18,5	2,0	25 748	-17,8	49 868	-13,4	1,9
<b>Stadt Gera</b>	<b>9 496</b>	<b>-5,4</b>	<b>15 518</b>	<b>-8,6</b>	<b>1,6</b>	<b>65 381</b>	<b>-5,6</b>	<b>107 735</b>	<b>-7,4</b>	<b>1,6</b>
Deutschland	7 497	-4,7	12 462	-9,4	1,7	54 331	-6,3	90 870	-7,3	1,7
Ausland	1 999	-7,9	3 056	-5,1	1,5	11 050	-2,0	16 865	-8,3	1,5
<b>Stadt Jena</b>	<b>18 311</b>	<b>2,8</b>	<b>32 016</b>	<b>4,5</b>	<b>1,7</b>	<b>126 723</b>	<b>1,8</b>	<b>214 959</b>	<b>0,6</b>	<b>1,7</b>
Deutschland	14 774	4,5	24 547	4,5	1,7	106 480	2,6	176 044	1,9	1,7
Ausland	3 537	-3,6	7 469	4,5	2,1	20 243	-2,6	38 915	-4,9	1,9
<b>Stadt Suhl</b>	<b>7 249</b>	<b>1,8</b>	<b>21 293</b>	<b>-16,1</b>	<b>2,9</b>	<b>57 065</b>	<b>-1,6</b>	<b>151 138</b>	<b>-5,3</b>	<b>2,6</b>
Deutschland	6 879	8,8	19 814	-6,4	2,9	54 301	1,5	141 087	0,5	2,6
Ausland	370	-53,5	1 479	-64,9	4,0	2 764	-38,7	10 051	-47,7	3,6
<b>Stadt Weimar</b>	<b>38 311</b>	<b>0,5</b>	<b>72 402</b>	<b>-3,0</b>	<b>1,9</b>	<b>256 597</b>	<b>1,0</b>	<b>482 074</b>	<b>-0,2</b>	<b>1,9</b>
Deutschland	31 494	1,7	59 626	-1,3	1,9	225 990	1,7	421 839	0,4	1,9
Ausland	6 817	-5,0	12 776	-10,1	1,9	30 607	-3,7	60 235	-4,1	2,0
<b>Stadt Eisenach</b>	<b>18 626</b>	<b>-11,9</b>	<b>31 299</b>	<b>-14,5</b>	<b>1,7</b>	<b>128 997</b>	<b>-8,1</b>	<b>213 751</b>	<b>-10,4</b>	<b>1,7</b>
Deutschland	16 324	-8,3	27 376	-11,8	1,7	113 131	-7,8	188 713	-10,0	1,7
Ausland	2 302	-31,3	3 923	-29,7	1,7	15 866	-10,5	25 038	-13,4	1,6
<b>Eichsfeld</b>	<b>9 774</b>	<b>7,2</b>	<b>29 798</b>	<b>1,3</b>	<b>3,0</b>	<b>77 145</b>	<b>11,3</b>	<b>223 680</b>	<b>7,1</b>	<b>2,9</b>
Deutschland	9 003	6,0	28 327	2,8	3,1	70 704	8,2	210 898	6,6	3,0
Ausland	771	24,4	1 471	-20,7	1,9	6 441	62,2	12 782	15,4	2,0
<b>Nordhausen</b>	<b>7 822</b>	<b>9,7</b>	<b>18 943</b>	<b>5,3</b>	<b>2,4</b>	<b>51 793</b>	<b>3,2</b>	<b>122 586</b>	<b>2,0</b>	<b>2,4</b>
Deutschland	7 528	11,5	18 413	7,2	2,4	50 058	3,6	118 001	2,0	2,4
Ausland	294	-22,8	530	-34,8	1,8	1 735	-7,2	4 585	2,1	2,6
<b>Wartburgkreis</b>	<b>14 242</b>	<b>-8,2</b>	<b>72 253</b>	<b>-7,0</b>	<b>5,1</b>	<b>92 647</b>	<b>-6,4</b>	<b>525 928</b>	<b>-2,6</b>	<b>5,7</b>
Deutschland	13 724	-7,5	70 892	-6,8	5,2	89 353	-6,6	518 442	-2,6	5,8
Ausland	518	-23,0	1 361	-14,4	2,6	3 294	-0,7	7 486	1,1	2,3
<b>Unstrut-Hainich-Kreis</b>	<b>11 451</b>	<b>-11,3</b>	<b>37 410</b>	<b>-11,5</b>	<b>3,3</b>	<b>80 646</b>	<b>4,1</b>	<b>274 553</b>	<b>8,5</b>	<b>3,4</b>
Deutschland	11 074	-11,3	36 519	-11,4	3,3	78 684	4,4	269 589	8,8	3,4
Ausland	377	-13,9	891	-18,2	2,4	1 962	-7,6	4 964	-5,7	2,5
<b>Kyffhäuserkreis</b>	<b>12 077</b>	<b>7,5</b>	<b>41 762</b>	<b>7,9</b>	<b>3,5</b>	<b>76 303</b>	<b>2,4</b>	<b>255 160</b>	<b>3,1</b>	<b>3,3</b>
Deutschland	11 888	8,4	41 350	8,4	3,5	74 975	2,7	251 948	3,3	3,4
Ausland	189	-29,5	412	-27,0	2,2	1 328	-12,8	3 212	-12,1	2,4
<b>Schmalkalden-Meiningen</b>	<b>22 226</b>	<b>-3,3</b>	<b>53 891</b>	<b>-4,3</b>	<b>2,4</b>	<b>181 178</b>	<b>-4,5</b>	<b>422 835</b>	<b>-3,5</b>	<b>2,3</b>
Deutschland	21 300	0,4	50 681	0,2	2,4	173 600	-3,0	402 162	-1,6	2,3
Ausland	926	-47,5	3 210	-44,3	3,5	7 578	-29,5	20 673	-29,9	2,7

Noch: 7. Ankünfte, Übernachtungen und Aufenthaltsdauer der Gäste in Beherbergungsstätten  
nach Kreisen und dem ständigen Wohnsitz der Gäste (ohne Camping)

Kreisfreie Stadt Landkreis Land ----- Ständiger Wohnsitz der Gäste	August 2018					Januar bis August 2018				
	Ankünfte		Übernachtungen		durch- schnittliche Aufenthalts- dauer	Ankünfte		Übernachtungen		durch- schnittliche Aufenthalts- dauer
	insgesamt	Veränderung gegenüber dem Vorjahres- monat	insgesamt	Veränderung gegenüber dem Vorjahres- monat		insgesamt	Veränderung gegenüber dem Vorjahres- zeitraum	insgesamt	Veränderung gegenüber dem Vorjahres- zeitraum	
	Anzahl	%	Anzahl	%		Anzahl	%	Anzahl	%	
<b>Gotha</b>	<b>29 061</b>	<b>1,2</b>	<b>92 059</b>	<b>-2,0</b>	<b>3,2</b>	<b>214 061</b>	<b>-0,2</b>	<b>615 531</b>	<b>0,5</b>	<b>2,9</b>
Deutschland	27 218	0,1	85 801	-3,5	3,2	202 601	-0,3	586 037	0,2	2,9
Ausland	1 843	21,4	6 258	25,5	3,4	11 460	3,0	29 494	7,0	2,6
<b>Sömmerda</b>	<b>2 955</b>	<b>1,6</b>	<b>6 110</b>	<b>-15,5</b>	<b>2,1</b>	<b>19 547</b>	<b>1,7</b>	<b>45 471</b>	<b>-2,7</b>	<b>2,3</b>
Deutschland	2 709	-0,2	5 500	-17,1	2,0	18 078	-0,3	38 300	-10,4	2,1
Ausland	246	26,2	610	2,2	2,5	1 469	35,9	7 171	79,1	4,9
<b>Hildburghausen</b>	<b>9 505</b>	<b>7,2</b>	<b>35 578</b>	<b>1,6</b>	<b>3,7</b>	<b>66 039</b>	<b>2,8</b>	<b>256 668</b>	<b>4,1</b>	<b>3,9</b>
Deutschland	9 178	7,5	34 555	2,4	3,8	64 623	3,3	252 267	4,8	3,9
Ausland	327	-1,5	1 023	-18,8	3,1	1 416	-16,7	4 401	-23,2	3,1
<b>Ilm-Kreis</b>	<b>14 559</b>	<b>-10,8</b>	<b>35 818</b>	<b>-10,2</b>	<b>2,5</b>	<b>104 834</b>	<b>-8,8</b>	<b>246 871</b>	<b>-6,9</b>	<b>2,4</b>
Deutschland	13 789	-10,7	32 935	-12,1	2,4	100 576	-8,8	232 483	-8,6	2,3
Ausland	770	-14,1	2 883	19,9	3,7	4 258	-9,0	14 388	32,2	3,4
<b>Weimarer Land</b>	<b>15 902</b>	<b>-4,6</b>	<b>51 081</b>	<b>-1,3</b>	<b>3,2</b>	<b>110 847</b>	<b>-2,3</b>	<b>365 878</b>	<b>-1,6</b>	<b>3,3</b>
Deutschland	14 761	-5,7	49 264	-0,9	3,3	104 376	-3,3	355 444	-1,7	3,4
Ausland	1 141	10,8	1 817	-10,7	1,6	6 471	17,3	10 434	3,1	1,6
<b>Sonneberg</b>	<b>6 107</b>	<b>13,3</b>	<b>18 754</b>	<b>5,7</b>	<b>3,1</b>	<b>39 782</b>	<b>8,7</b>	<b>125 583</b>	<b>5,5</b>	<b>3,2</b>
Deutschland	5 981	13,6	18 289	6,1	3,1	38 669	8,1	120 446	4,2	3,1
Ausland	126	-	465	-8,6	3,7	1 113	32,3	5 137	50,7	4,6
<b>Saalfeld-Rudolstadt</b>	<b>16 949</b>	<b>-4,5</b>	<b>49 667</b>	<b>-6,0</b>	<b>2,9</b>	<b>108 893</b>	<b>-0,1</b>	<b>305 055</b>	<b>-0,9</b>	<b>2,8</b>
Deutschland	16 567	-3,3	48 397	-4,6	2,9	105 628	-0,4	292 856	-1,7	2,8
Ausland	382	-37,1	1 270	-40,0	3,3	3 265	11,3	12 199	22,0	3,7
<b>Saale-Holzland-Kreis</b>	<b>10 070</b>	<b>-1,2</b>	<b>32 777</b>	<b>-6,6</b>	<b>3,3</b>	<b>65 855</b>	<b>-5,4</b>	<b>232 473</b>	<b>-8,8</b>	<b>3,5</b>
Deutschland	9 067	3,8	30 215	-3,0	3,3	59 728	-3,8	217 835	-8,1	3,6
Ausland	1 003	-31,0	2 562	-35,0	2,6	6 127	-18,5	14 638	-18,8	2,4
<b>Saale-Orla-Kreis</b>	<b>12 493</b>	<b>-3,8</b>	<b>42 127</b>	<b>-3,0</b>	<b>3,4</b>	<b>71 415</b>	<b>-1,0</b>	<b>232 109</b>	<b>0,0</b>	<b>3,3</b>
Deutschland	11 576	-3,2	40 171	-3,4	3,5	66 742	-0,4	222 509	0,3	3,3
Ausland	917	-10,6	1 956	5,0	2,1	4 673	-9,0	9 600	-6,7	2,1
<b>Greiz</b>	<b>6 764</b>	<b>4,4</b>	<b>14 552</b>	<b>1,0</b>	<b>2,2</b>	<b>43 324</b>	<b>2,0</b>	<b>92 834</b>	<b>-0,5</b>	<b>2,1</b>
Deutschland	6 532	4,1	13 737	1,1	2,1	41 680	1,5	87 860	-0,1	2,1
Ausland	232	12,1	815	-0,1	3,5	1 644	16,6	4 974	-7,0	3,0
<b>Altenburger Land</b>	<b>4 302</b>	<b>-4,8</b>	<b>10 739</b>	<b>-6,5</b>	<b>2,5</b>	<b>28 498</b>	<b>-6,3</b>	<b>65 381</b>	<b>-5,0</b>	<b>2,3</b>
Deutschland	4 029	-3,0	9 873	-2,1	2,5	26 840	-6,6	59 583	-3,1	2,2
Ausland	273	-25,4	866	-37,9	3,2	1 658	-0,2	5 798	-20,5	3,5
<b>Thüringen</b>	<b>344 394</b>	<b>-2,1</b>	<b>896 221</b>	<b>-4,2</b>	<b>2,6</b>	<b>2 384 929</b>	<b>-1,5</b>	<b>6 134 740</b>	<b>-1,3</b>	<b>2,6</b>
Deutschland	315 033	-0,8	831 129	-3,1	2,6	2 212 759	-1,1	5 761 832	-0,9	2,6
Ausland	29 361	-14,7	65 092	-16,3	2,2	172 170	-6,7	372 908	-7,2	2,2

**8. Ankünfte, Übernachtungen und Aufenthaltsdauer der Gäste in Beherbergungsstätten  
nach Kreisen, ausgewählten Betriebsarten und dem ständigen Wohnsitz der Gäste (ohne Camping)**

Kreisfreie Stadt Landkreis ----- Betriebsart ----- Ständiger Wohnsitz der Gäste	August 2018					Januar bis August 2018				
	Ankünfte		Übernachtungen		durch- schnittliche Aufenthalts- dauer	Ankünfte		Übernachtungen		durch- schnittliche Aufenthalts- dauer
	insgesamt	Veränderung gegenüber dem Vorjahres- monat	insgesamt	Veränderung gegenüber dem Vorjahres- monat		insgesamt	Veränderung gegenüber dem Vorjahres- zeitraum	insgesamt	Veränderung gegenüber dem Vorjahres- zeitraum	
	Anzahl	%	Anzahl	%		Anzahl	%	Anzahl	%	
<b>Stadt Erfurt</b>										
<b>Hotels, Gasthöfe, Pensionen</b>	<b>43 144</b>	<b>-4,5</b>	<b>72 959</b>	<b>-6,0</b>	<b>1,7</b>	<b>292 217</b>	<b>-3,5</b>	<b>494 556</b>	<b>-3,8</b>	<b>1,7</b>
Deutschland	39 432	-1,5	65 614	-4,1	1,7	268 537	-1,6	450 723	-2,3	1,7
Ausland	3 712	-28,2	7 345	-20,0	2,0	23 680	-20,6	43 833	-17,1	1,9
darunter										
<b>Hotels (ohne Hotels garnis)</b>	<b>29 787</b>	<b>-1,7</b>	<b>49 197</b>	<b>-6,3</b>	<b>1,7</b>	<b>199 525</b>	<b>-3,0</b>	<b>331 733</b>	<b>-5,0</b>	<b>1,7</b>
Deutschland	27 227	1,8	44 609	-3,7	1,6	182 225	-0,7	300 888	-3,1	1,7
Ausland	2 560	-27,7	4 588	-25,8	1,8	17 300	-22,0	30 845	-20,0	1,8
<b>Gasthöfe</b>	<b>965</b>	<b>-3,9</b>	<b>1 510</b>	<b>-0,7</b>	<b>1,6</b>	<b>6 568</b>	<b>-5,6</b>	<b>10 044</b>	<b>-5,0</b>	<b>1,5</b>
Deutschland	890	-4,9	1 373	-4,0	1,5	6 236	-5,1	9 460	-5,2	1,5
Ausland	75	10,3	137	50,5	1,8	332	-13,8	584	-1,8	1,8
<b>Stadt Gera</b>										
<b>Hotels, Gasthöfe, Pensionen</b>	<b>9 320</b>	<b>-6,0</b>	<b>14 695</b>	<b>-10,6</b>	<b>1,6</b>	<b>64 089</b>	<b>-6,1</b>	<b>102 843</b>	<b>-8,4</b>	<b>1,6</b>
Deutschland	7 322	-5,5	11 887	-10,6	1,6	53 127	-6,8	86 898	-8,0	1,6
Ausland	1 998	-7,7	2 808	-10,8	1,4	10 962	-2,4	15 945	-10,5	1,5
darunter										
<b>Hotels (ohne Hotels garnis)</b>	<b>7 423</b>	<b>2,5</b>	<b>11 162</b>	<b>-4,8</b>	<b>1,5</b>	<b>49 544</b>	<b>-2,6</b>	<b>76 395</b>	<b>-4,0</b>	<b>1,5</b>
Deutschland	5 900	2,6	9 027	-6,0	1,5	41 616	-2,6	64 739	-3,2	1,6
Ausland	1 523	1,9	2 135	0,9	1,4	7 928	-2,8	11 656	-8,4	1,5
<b>Gasthöfe</b>	<b>561</b>	<b>-30,3</b>	<b>1 206</b>	<b>-6,1</b>	<b>2,1</b>	<b>3 706</b>	<b>-18,5</b>	<b>7 489</b>	<b>-7,6</b>	<b>2,0</b>
Deutschland	524	-28,8	1 121	-1,8	2,1	3 485	-18,3	7 017	-8,1	2,0
Ausland	37	-46,4	85	-40,1	2,3	221	-21,6	472	0,6	2,1
<b>Stadt Jena</b>										
<b>Hotels, Gasthöfe, Pensionen</b>	<b>17 325</b>	<b>3,0</b>	<b>28 005</b>	<b>-0,9</b>	<b>1,6</b>	<b>119 654</b>	<b>1,4</b>	<b>193 651</b>	<b>-1,2</b>	<b>1,6</b>
Deutschland	13 991	4,9	22 504	3,2	1,6	100 399	2,3	160 611	0,5	1,6
Ausland	3 334	-4,3	5 501	-14,8	1,6	19 255	-2,9	33 040	-8,9	1,7
darunter										
<b>Hotels (ohne Hotels garnis)</b>	<b>12 364</b>	<b>6,3</b>	<b>19 079</b>	<b>0,8</b>	<b>1,5</b>	<b>84 325</b>	<b>0,5</b>	<b>131 472</b>	<b>-2,5</b>	<b>1,6</b>
Deutschland	9 385	10,1	14 426	8,3	1,5	67 255	1,5	103 431	-0,1	1,5
Ausland	2 979	-4,1	4 653	-16,9	1,6	17 070	-3,5	28 041	-10,4	1,6
<b>Gasthöfe</b>	<b>2 017</b>	<b>-6,2</b>	<b>3 595</b>	<b>-5,7</b>	<b>1,8</b>	<b>14 635</b>	<b>17,7</b>	<b>25 231</b>	<b>9,6</b>	<b>1,7</b>
Deutschland	1 887	-4,6	3 340	-3,3	1,8	13 868	20,4	23 701	13,1	1,7
Ausland	130	-24,0	255	-29,0	2,0	767	-15,5	1 530	-25,9	2,0
<b>Stadt Suhl</b>										
<b>Hotels, Gasthöfe, Pensionen</b>	<b>7 009</b>	<b>-0,4</b>	<b>20 194</b>	<b>-18,5</b>	<b>2,9</b>	<b>55 878</b>	<b>-2,5</b>	<b>145 844</b>	<b>-6,5</b>	<b>2,6</b>
Deutschland	6 657	6,5	18 836	-8,7	2,8	53 180	0,5	136 531	-0,7	2,6
Ausland	352	-55,2	1 358	-67,3	3,9	2 698	-39,2	9 313	-49,6	3,5
darunter										
<b>Hotels (ohne Hotels garnis)</b>	<b>6 535</b>	<b>0,9</b>	<b>18 913</b>	<b>-19,5</b>	<b>2,9</b>	<b>52 263</b>	<b>-2,2</b>	<b>136 374</b>	<b>-6,6</b>	<b>2,6</b>
Deutschland	6 205	9,0	17 627	-8,9	2,8	49 667	1,2	127 725	-0,1	2,6
Ausland	330	-57,9	1 286	-68,9	3,9	2 596	-40,7	8 649	-52,3	3,3
<b>Gasthöfe</b>	<b>173</b>	<b>-8,5</b>	<b>465</b>	<b>-3,1</b>	<b>2,7</b>	<b>1 092</b>	<b>-19,0</b>	<b>3 035</b>	<b>-17,8</b>	<b>2,8</b>
Deutschland	171	-9,5	463	-3,5	2,7	1 087	-19,2	3 030	-17,6	2,8
Ausland	2	x	2	x	1,0	5	150,0	5	-64,3	1,0
<b>Stadt Weimar</b>										
<b>Hotels, Gasthöfe, Pensionen</b>	<b>34 949</b>	<b>-0,2</b>	<b>64 132</b>	<b>-3,7</b>	<b>1,8</b>	<b>224 210</b>	<b>1,3</b>	<b>408 868</b>	<b>-0,6</b>	<b>1,8</b>
Deutschland	28 368	0,7	52 244	-2,6	1,8	196 170	1,8	358 307	-0,2	1,8
Ausland	6 581	-4,0	11 888	-8,1	1,8	28 040	-2,4	50 561	-3,7	1,8
darunter										
<b>Hotels (ohne Hotels garnis)</b>	<b>21 778</b>	<b>-6,8</b>	<b>39 979</b>	<b>-9,5</b>	<b>1,8</b>	<b>136 461</b>	<b>-6,7</b>	<b>246 368</b>	<b>-6,8</b>	<b>1,8</b>
Deutschland	17 063	-4,1	31 268	-7,2	1,8	115 965	-6,5	210 519	-6,2	1,8
Ausland	4 715	-15,5	8 711	-16,9	1,8	20 496	-8,1	35 849	-10,5	1,7
<b>Gasthöfe</b>	<b>323</b>	<b>-21,8</b>	<b>477</b>	<b>-40,0</b>	<b>1,5</b>	<b>1 660</b>	<b>-0,6</b>	<b>2 738</b>	<b>-14,6</b>	<b>1,6</b>
Deutschland	292	-24,2	438	-41,4	1,5	1 581	-0,9	2 581	-15,7	1,6
Ausland	31	10,7	39	-18,8	1,3	79	5,3	157	7,5	2,0
<b>Stadt Eisenach</b>										
<b>Hotels, Gasthöfe, Pensionen</b>	<b>17 844</b>	<b>-12,1</b>	<b>29 784</b>	<b>-13,0</b>	<b>1,7</b>	<b>123 937</b>	<b>-7,4</b>	<b>201 480</b>	<b>-9,4</b>	<b>1,6</b>
Deutschland	15 560	-8,4	25 896	-10,5	1,7	108 130	-7,1	176 580	-9,0	1,6
Ausland	2 284	-31,0	3 888	-26,7	1,7	15 807	-9,5	24 900	-11,8	1,6
darunter										
<b>Hotels (ohne Hotels garnis)</b>	<b>14 535</b>	<b>-9,1</b>	<b>23 218</b>	<b>-10,8</b>	<b>1,6</b>	<b>102 448</b>	<b>-6,7</b>	<b>159 129</b>	<b>-8,0</b>	<b>1,6</b>
Deutschland	12 605	-4,9	20 207	-7,3	1,6	89 091	-6,2	139 582	-7,7	1,6
Ausland	1 930	-29,6	3 011	-28,6	1,6	13 357	-9,9	19 547	-10,6	1,5
<b>Gasthöfe</b>	<b>407</b>	<b>-36,3</b>	<b>812</b>	<b>-22,6</b>	<b>2,0</b>	<b>3 007</b>	<b>-4,5</b>	<b>5 318</b>	<b>-3,3</b>	<b>1,8</b>
Deutschland	407	-34,0	812	-18,2	2,0	2 945	-5,0	5 235	-3,3	1,8
Ausland	-	x	-	x	-	62	29,2	83	-6,7	1,3

Noch: 8. Ankünfte, Übernachtungen und Aufenthaltsdauer der Gäste in Beherbergungsstätten  
nach Kreisen, ausgewählten Betriebsarten und dem ständigen Wohnsitz der Gäste (ohne Camping)

Kreisfreie Stadt Landkreis ----- Betriebsart ----- Ständiger Wohnsitz der Gäste	August 2018					Januar bis August 2018				
	Ankünfte		Übernachtungen		durch- schnittliche Aufenthalts- dauer	Ankünfte		Übernachtungen		durch- schnittliche Aufenthalts- dauer
	insgesamt	Veränderung gegenüber dem Vorjahres- monat	insgesamt	Veränderung gegenüber dem Vorjahres- monat		insgesamt	Veränderung gegenüber dem Vorjahres- zeitraum	insgesamt	Veränderung gegenüber dem Vorjahres- zeitraum	
	Anzahl	%	Anzahl	%		Anzahl	%	Anzahl	%	
<b>Eichsfeld</b>										
<b>Hotels, Gasthöfe, Pensionen</b>	<b>6 905</b>	<b>7,4</b>	<b>12 796</b>	<b>-1,3</b>	<b>1,9</b>	<b>55 197</b>	<b>19,0</b>	<b>103 779</b>	<b>16,9</b>	<b>1,9</b>
Deutschland	6 148	5,4	11 403	1,7	1,9	48 894	14,7	92 090	17,1	1,9
Ausland	757	27,0	1 393	-20,2	1,8	6 303	68,4	11 689	15,6	1,9
darunter										
<b>Hotels (ohne Hotels garnis)</b>	<b>5 985</b>	<b>8,8</b>	<b>11 100</b>	<b>1,4</b>	<b>1,9</b>	<b>48 045</b>	<b>18,8</b>	<b>89 313</b>	<b>16,1</b>	<b>1,9</b>
Deutschland	5 268	6,6	9 791	3,2	1,9	41 954	13,8	78 610	15,5	1,9
Ausland	717	28,0	1 309	-10,8	1,8	6 091	70,3	10 703	20,1	1,8
<b>Gasthöfe</b>	<b>705</b>	<b>1,7</b>	<b>1 227</b>	<b>-4,7</b>	<b>1,7</b>	<b>5 346</b>	<b>6,3</b>	<b>9 384</b>	<b>10,2</b>	<b>1,8</b>
Deutschland	697	2,7	1 183	-6,9	1,7	5 276	6,5	9 125	9,0	1,7
Ausland	8	-42,9	44	144,4	5,5	70	-11,4	259	83,7	3,7
<b>Nordhausen</b>										
<b>Hotels, Gasthöfe, Pensionen</b>	<b>6 058</b>	<b>9,8</b>	<b>12 991</b>	<b>-0,3</b>	<b>2,1</b>	<b>39 141</b>	<b>3,4</b>	<b>85 754</b>	<b>1,4</b>	<b>2,2</b>
Deutschland	5 793	11,9	12 529	0,8	2,2	37 511	3,5	81 653	0,7	2,2
Ausland	265	-22,3	462	-23,6	1,7	1 630	0,7	4 101	18,5	2,5
darunter										
<b>Hotels (ohne Hotels garnis)</b>	<b>4 674</b>	<b>15,6</b>	<b>10 477</b>	<b>3,4</b>	<b>2,2</b>	<b>29 954</b>	<b>5,9</b>	<b>67 242</b>	<b>4,4</b>	<b>2,2</b>
Deutschland	4 485	18,7	10 126	4,8	2,3	28 726	6,1	63 909	3,3	2,2
Ausland	189	-28,1	351	-25,5	1,9	1 228	1,8	3 333	31,0	2,7
<b>Gasthöfe</b>	<b>315</b>	<b>5,7</b>	<b>554</b>	<b>1,3</b>	<b>1,8</b>	<b>2 210</b>	<b>-1,1</b>	<b>3 877</b>	<b>-6,2</b>	<b>1,8</b>
Deutschland	305	3,4	543	-0,2	1,8	2 167	-1,9	3 827	-6,5	1,8
Ausland	10	233,3	11	266,7	1,1	43	79,2	50	28,2	1,2
<b>Wartburgkreis</b>										
<b>Hotels, Gasthöfe, Pensionen</b>	<b>9 658</b>	<b>-9,5</b>	<b>20 215</b>	<b>-13,8</b>	<b>2,1</b>	<b>62 787</b>	<b>-8,4</b>	<b>130 342</b>	<b>-10,7</b>	<b>2,1</b>
Deutschland	9 164	-8,9	18 946	-14,5	2,1	59 691	-8,8	123 579	-11,4	2,1
Ausland	494	-19,4	1 269	-0,2	2,6	3 096	1,7	6 763	4,6	2,2
darunter										
<b>Hotels (ohne Hotels garnis)</b>	<b>6 011</b>	<b>-18,8</b>	<b>11 929</b>	<b>-22,3</b>	<b>2,0</b>	<b>43 245</b>	<b>-12,5</b>	<b>87 161</b>	<b>-13,6</b>	<b>2,0</b>
Deutschland	5 664	-18,4	10 965	-23,6	1,9	40 897	-13,1	82 126	-14,3	2,0
Ausland	347	-25,7	964	-2,3	2,8	2 348	0,3	5 035	-1,6	2,1
<b>Gasthöfe</b>	<b>2 510</b>	<b>11,2</b>	<b>5 477</b>	<b>5,6</b>	<b>2,2</b>	<b>12 956</b>	<b>1,3</b>	<b>27 600</b>	<b>-4,5</b>	<b>2,1</b>
Deutschland	2 463	12,0	5 380	5,5	2,2	12 697	1,3	26 936	-5,3	2,1
Ausland	47	-20,3	97	15,5	2,1	259	3,6	664	46,9	2,6
<b>Unstrut-Hainich-Kreis</b>										
<b>Hotels, Gasthöfe, Pensionen</b>	<b>8 847</b>	<b>-12,0</b>	<b>19 899</b>	<b>-14,0</b>	<b>2,2</b>	<b>59 308</b>	<b>5,4</b>	<b>133 411</b>	<b>18,4</b>	<b>2,2</b>
Deutschland	8 490	-12,0	19 067	-14,7	2,2	57 553	5,8	129 205	18,8	2,2
Ausland	357	-13,6	832	7,1	2,3	1 755	-6,9	4 206	6,2	2,4
darunter										
<b>Hotels (ohne Hotels garnis)</b>	<b>6 111</b>	<b>-14,1</b>	<b>14 285</b>	<b>-17,5</b>	<b>2,3</b>	<b>41 128</b>	<b>8,7</b>	<b>96 634</b>	<b>25,6</b>	<b>2,3</b>
Deutschland	5 910	-14,1	13 962	-17,4	2,4	39 982	9,0	94 588	26,9	2,4
Ausland	201	-14,1	323	-21,8	1,6	1 146	-1,6	2 046	-15,8	1,8
<b>Gasthöfe</b>	<b>738</b>	<b>-23,7</b>	<b>1 640</b>	<b>-15,7</b>	<b>2,2</b>	<b>4 861</b>	<b>-22,8</b>	<b>9 950</b>	<b>-21,9</b>	<b>2,0</b>
Deutschland	698	-22,4	1 574	-13,8	2,3	4 730	-23,0	9 686	-21,8	2,0
Ausland	40	-40,3	66	-45,0	1,7	131	-15,5	264	-22,1	2,0
<b>Kyffhäuserkreis</b>										
<b>Hotels, Gasthöfe, Pensionen</b>	<b>4 919</b>	<b>-2,9</b>	<b>10 228</b>	<b>0,5</b>	<b>2,1</b>	<b>33 196</b>	<b>0,8</b>	<b>67 462</b>	<b>2,2</b>	<b>2,0</b>
Deutschland	4 738	-2,0	9 865	0,6	2,1	32 040	1,2	65 166	3,0	2,0
Ausland	181	-23,0	363	-3,2	2,0	1 156	-8,5	2 296	-16,2	2,0
darunter										
<b>Hotels (ohne Hotels garnis)</b>	<b>3 260</b>	<b>11,5</b>	<b>6 711</b>	<b>11,0</b>	<b>2,1</b>	<b>20 892</b>	<b>6,2</b>	<b>42 788</b>	<b>6,4</b>	<b>2,0</b>
Deutschland	3 131	13,5	6 449	11,6	2,1	20 085	6,9	41 309	8,2	2,1
Ausland	129	-21,8	262	-1,1	2,0	807	-8,5	1 479	-26,9	1,8
<b>Gasthöfe</b>	<b>1 018</b>	<b>-11,4</b>	<b>1 807</b>	<b>-12,5</b>	<b>1,8</b>	<b>7 044</b>	<b>0,3</b>	<b>12 448</b>	<b>-4,2</b>	<b>1,8</b>
Deutschland	990	-11,4	1 770	-12,4	1,8	6 839	0,2	11 961	-5,5	1,7
Ausland	28	-12,5	37	-19,6	1,3	205	4,1	487	45,8	2,4
<b>Schmalkalden-Meiningen</b>										
<b>Hotels, Gasthöfe, Pensionen</b>	<b>19 032</b>	<b>-4,6</b>	<b>42 126</b>	<b>-5,0</b>	<b>2,2</b>	<b>155 110</b>	<b>-4,9</b>	<b>334 690</b>	<b>-3,5</b>	<b>2,2</b>
Deutschland	18 179	-0,7	39 375	0,5	2,2	148 091	-3,4	317 189	-1,4	2,1
Ausland	853	-47,7	2 751	-46,9	3,2	7 019	-28,5	17 501	-30,1	2,5
darunter										
<b>Hotels (ohne Hotels garnis)</b>	<b>13 918</b>	<b>-6,8</b>	<b>31 202</b>	<b>-6,8</b>	<b>2,2</b>	<b>119 526</b>	<b>-5,2</b>	<b>258 216</b>	<b>-2,8</b>	<b>2,2</b>
Deutschland	13 295	-1,4	29 543	1,8	2,2	113 867	-3,3	246 239	-0,2	2,2
Ausland	623	-57,0	1 659	-62,8	2,7	5 659	-32,2	11 977	-36,8	2,1
<b>Gasthöfe</b>	<b>3 041</b>	<b>3,7</b>	<b>6 445</b>	<b>2,5</b>	<b>2,1</b>	<b>18 685</b>	<b>-9,3</b>	<b>39 451</b>	<b>-10,4</b>	<b>2,1</b>
Deutschland	2 915	1,5	5 745	-6,6	2,0	18 133	-9,8	37 620	-11,2	2,1
Ausland	126	110,0	700	x	5,6	552	6,8	1 831	8,7	3,3

Noch: 8. Ankünfte, Übernachtungen und Aufenthaltsdauer der Gäste in Beherbergungsstätten  
nach Kreisen, ausgewählten Betriebsarten und dem ständigen Wohnsitz der Gäste (ohne Camping)

Kreisfreie Stadt Landkreis ----- Betriebsart ----- Ständiger Wohnsitz der Gäste	August 2018					Januar bis August 2018				
	Ankünfte		Übernachtungen		durch- schnittliche Aufenthalts- dauer	Ankünfte		Übernachtungen		durch- schnittliche Aufenthalts- dauer
	insgesamt	Veränderung gegenüber dem Vorjahres- monat	insgesamt	Veränderung gegenüber dem Vorjahres- monat		insgesamt	Veränderung gegenüber dem Vorjahres- zeitraum	insgesamt	Veränderung gegenüber dem Vorjahres- zeitraum	
Anzahl	%	Anzahl	%	Tage	Anzahl	%	Anzahl	%	Tage	
Gotha										
Hotels, Gasthöfe, Pensionen	25 404	2,5	71 875	-1,4	2,8	186 578	0,5	469 204	0,3	2,5
Deutschland	23 611	1,3	66 119	-2,8	2,8	175 544	0,4	442 449	0,2	2,5
Ausland	1 793	21,1	5 756	18,0	3,2	11 034	2,6	26 755	1,9	2,4
darunter										
Hotels (ohne Hotels garnis)	21 188	5,2	62 595	0,7	3,0	157 261	2,5	407 719	1,8	2,6
Deutschland	19 535	4,0	57 097	-0,9	2,9	147 078	2,3	382 574	1,4	2,6
Ausland	1 653	22,1	5 498	21,0	3,3	10 183	5,5	25 145	7,6	2,5
Gasthöfe	2 201	-6,7	4 459	-15,6	2,0	15 095	-7,5	28 837	-9,6	1,9
Deutschland	2 128	-8,0	4 321	-17,2	2,0	14 794	-6,9	28 301	-7,5	1,9
Ausland	73	58,7	138	115,6	1,9	301	-30,5	536	-58,5	1,8
Sömmerda										
Hotels, Gasthöfe, Pensionen	2 459	7,1	4 894	-9,0	2,0	16 463	3,2	37 696	1,1	2,3
Deutschland	2 215	4,9	4 288	-10,5	1,9	14 996	0,7	30 529	-8,3	2,0
Ausland	244	31,9	606	3,6	2,5	1 467	37,6	7 167	79,8	4,9
darunter										
Hotels (ohne Hotels garnis)	1 762	7,7	2 804	-12,9	1,6	11 496	0,8	20 666	-4,2	1,8
Deutschland	1 557	5,5	2 463	-13,3	1,6	10 484	-1,2	18 526	-6,4	1,8
Ausland	205	28,1	341	-9,5	1,7	1 012	27,5	2 140	20,7	2,1
Gasthöfe	177	-8,8	463	-3,1	2,6	1 432	6,0	3 794	-9,3	2,6
Deutschland	174	-10,3	451	-5,6	2,6	1 410	5,2	3 638	-10,6	2,6
Ausland	3	x	12	x	4,0	22	100,0	156	39,3	7,1
Hildburghausen										
Hotels, Gasthöfe, Pensionen	7 091	11,5	17 541	-1,2	2,5	47 978	3,9	123 438	3,8	2,6
Deutschland	6 816	12,3	16 849	0,1	2,5	46 738	4,7	119 917	5,0	2,6
Ausland	275	-4,8	692	-24,0	2,5	1 240	-19,9	3 521	-24,1	2,8
darunter										
Hotels (ohne Hotels garnis)	5 401	16,5	13 645	-1,5	2,5	37 077	7,7	97 771	8,0	2,6
Deutschland	5 160	17,8	13 082	0,2	2,5	36 115	8,9	95 395	9,4	2,6
Ausland	241	-5,9	563	-30,0	2,3	962	-24,2	2 376	-27,8	2,5
Gasthöfe	1 172	10,0	2 669	11,7	2,3	7 118	1,1	16 577	-5,6	2,3
Deutschland	1 141	9,3	2 625	10,9	2,3	6 879	1,1	16 106	-3,3	2,3
Ausland	31	47,6	44	100,0	1,4	239	1,3	471	-48,2	2,0
Ilm-Kreis										
Hotels, Gasthöfe, Pensionen	12 048	-11,8	28 290	-9,4	2,3	87 185	-10,2	197 187	-7,9	2,3
Deutschland	11 369	-11,6	25 920	-12,0	2,3	83 216	-10,2	185 000	-9,7	2,2
Ausland	679	-14,4	2 370	33,7	3,5	3 969	-9,8	12 187	29,0	3,1
darunter										
Hotels (ohne Hotels garnis)	8 748	-12,3	20 558	-8,4	2,4	64 572	-10,2	145 289	-8,2	2,3
Deutschland	8 263	-12,0	18 828	-12,0	2,3	61 557	-10,2	136 712	-9,7	2,2
Ausland	485	-17,7	1 730	64,9	3,6	3 015	-11,9	8 577	27,5	2,8
Gasthöfe	1 162	-19,5	2 900	-20,8	2,5	8 547	-10,6	20 290	-6,9	2,4
Deutschland	1 074	-20,7	2 670	-16,9	2,5	8 218	-10,4	19 428	-5,8	2,4
Ausland	88	-	230	-48,8	2,6	329	-14,8	862	-26,3	2,6
Weimarer Land										
Hotels, Gasthöfe, Pensionen	12 016	-4,7	25 227	-3,6	2,1	83 783	-3,1	178 973	-3,1	2,1
Deutschland	10 952	-6,2	23 687	-3,7	2,2	77 707	-4,3	169 990	-3,0	2,2
Ausland	1 064	12,7	1 540	-2,4	1,4	6 076	15,2	8 983	-3,5	1,5
darunter										
Hotels (ohne Hotels garnis)	9 219	-3,3	20 052	-2,9	2,2	65 258	-3,0	144 449	-2,9	2,2
Deutschland	8 552	-5,1	19 034	-3,8	2,2	60 831	-4,6	137 740	-3,2	2,3
Ausland	667	27,8	1 018	15,9	1,5	4 427	24,9	6 709	3,3	1,5
Gasthöfe	539	-10,5	1 215	5,8	2,3	4 047	4,6	8 686	9,8	2,1
Deutschland	528	-9,7	1 183	9,4	2,2	4 003	6,1	8 553	12,5	2,1
Ausland	11	-35,3	32	-52,2	2,9	44	-54,6	133	-56,7	3,0
Sonneberg										
Hotels, Gasthöfe, Pensionen	3 685	5,7	7 871	15,2	2,1	26 373	7,3	56 602	15,7	2,1
Deutschland	3 580	5,9	7 594	16,1	2,1	25 365	6,3	52 594	12,0	2,1
Ausland	105	-	277	-3,5	2,6	1 008	41,4	4 008	104,9	4,0
darunter										
Hotels (ohne Hotels garnis)	1 295	-15,1	2 446	-18,1	1,9	10 596	-2,8	20 869	0,9	2,0
Deutschland	1 249	-15,8	2 363	-18,1	1,9	10 178	-3,0	19 828	-0,5	1,9
Ausland	46	12,2	83	-17,0	1,8	418	3,7	1 041	38,6	2,5
Gasthöfe	1 080	-5,8	2 305	11,1	2,1	6 999	-14,4	14 563	-8,2	2,1
Deutschland	1 064	-6,2	2 253	9,3	2,1	6 899	-14,8	14 355	-8,8	2,1
Ausland	16	33,3	52	271,4	3,3	100	28,2	208	67,7	2,1

Noch: 8. Ankünfte, Übernachtungen und Aufenthaltsdauer der Gäste in Beherbergungsstätten  
nach Kreisen, ausgewählten Betriebsarten und dem ständigen Wohnsitz der Gäste (ohne Camping)

Kreisfreie Stadt Landkreis ----- Betriebsart ----- Ständiger Wohnsitz der Gäste	August 2018					Januar bis August 2018				
	Ankünfte		Übernachtungen		durch- schnittliche Aufenthalts- dauer	Ankünfte		Übernachtungen		durch- schnittliche Aufenthalts- dauer
	insgesamt	Veränderung gegenüber dem Vorjahres- monat	insgesamt	Veränderung gegenüber dem Vorjahres- monat		insgesamt	Veränderung gegenüber dem Vorjahres- zeitraum	insgesamt	Veränderung gegenüber dem Vorjahres- zeitraum	
	Anzahl	%	Anzahl	%		Anzahl	%	Anzahl	%	
<b>Saalfeld-Rudolstadt</b>										
<b>Hotels, Gasthöfe, Pensionen</b>	<b>11 935</b>	<b>-9,4</b>	<b>28 740</b>	<b>-10,2</b>	<b>2,4</b>	<b>74 294</b>	<b>-1,8</b>	<b>169 089</b>	<b>-3,4</b>	<b>2,3</b>
Deutschland	11 613	-8,8	27 813	-8,9	2,4	71 796	-2,2	160 655	-4,6	2,2
Ausland	322	-25,8	927	-36,2	2,9	2 498	9,7	8 434	26,2	3,4
darunter										
<b>Hotels (ohne Hotels garnis)</b>	<b>7 336</b>	<b>-13,7</b>	<b>18 194</b>	<b>-13,8</b>	<b>2,5</b>	<b>47 081</b>	<b>-2,7</b>	<b>108 874</b>	<b>-2,8</b>	<b>2,3</b>
Deutschland	7 146	-13,5	17 653	-13,4	2,5	45 394	-3,4	103 856	-4,2	2,3
Ausland	190	-22,1	541	-25,1	2,8	1 687	22,0	5 018	40,4	3,0
<b>Gasthöfe</b>	<b>3 049</b>	<b>-5,9</b>	<b>6 317</b>	<b>-7,2</b>	<b>2,1</b>	<b>18 397</b>	<b>-1,7</b>	<b>38 020</b>	<b>-5,2</b>	<b>2,1</b>
Deutschland	2 937	-5,4	5 977	-5,6	2,0	17 846	-1,6	35 242	-7,5	2,0
Ausland	112	-15,8	340	-28,0	3,0	551	-5,7	2 778	36,5	5,0
<b>Saale-Holzland-Kreis</b>										
<b>Hotels, Gasthöfe, Pensionen</b>	<b>8 137</b>	<b>-0,6</b>	<b>15 953</b>	<b>-5,1</b>	<b>2,0</b>	<b>53 095</b>	<b>-5,6</b>	<b>102 275</b>	<b>-7,1</b>	<b>1,9</b>
Deutschland	7 160	6,2	13 508	4,9	1,9	47 094	-3,4	89 006	-3,7	1,9
Ausland	977	-32,5	2 445	-37,7	2,5	6 001	-19,6	13 269	-25,1	2,2
darunter										
<b>Hotels (ohne Hotels garnis)</b>	<b>5 010</b>	<b>-12,9</b>	<b>10 149</b>	<b>-15,8</b>	<b>2,0</b>	<b>34 266</b>	<b>-12,2</b>	<b>66 658</b>	<b>-12,1</b>	<b>1,9</b>
Deutschland	4 328	-4,8	8 382	-3,5	1,9	30 475	-8,4	58 968	-6,2	1,9
Ausland	682	-43,4	1 767	-47,7	2,6	3 791	-34,1	7 690	-40,8	2,0
<b>Gasthöfe</b>	<b>2 113</b>	<b>28,8</b>	<b>3 559</b>	<b>9,0</b>	<b>1,7</b>	<b>12 983</b>	<b>14,7</b>	<b>23 496</b>	<b>10,5</b>	<b>1,8</b>
Deutschland	1 940	27,4	3 028	5,9	1,6	11 846	12,4	19 413	4,3	1,6
Ausland	173	46,6	531	31,4	3,1	1 137	46,0	4 083	54,4	3,6
<b>Saale-Orla-Kreis</b>										
<b>Hotels, Gasthöfe, Pensionen</b>	<b>8 260</b>	<b>1,1</b>	<b>19 066</b>	<b>1,2</b>	<b>2,3</b>	<b>48 161</b>	<b>-1,1</b>	<b>101 254</b>	<b>-3,2</b>	<b>2,1</b>
Deutschland	7 437	3,0	17 592	0,3	2,4	43 805	-0,0	93 811	-3,3	2,1
Ausland	823	-13,5	1 474	13,7	1,8	4 356	-10,8	7 443	-1,8	1,7
darunter										
<b>Hotels (ohne Hotels garnis)</b>	<b>4 095</b>	<b>-6,3</b>	<b>11 246</b>	<b>-5,8</b>	<b>2,7</b>	<b>26 253</b>	<b>-8,4</b>	<b>62 151</b>	<b>-9,4</b>	<b>2,4</b>
Deutschland	3 756	-6,6	10 743	-6,6	2,9	24 517	-8,0	59 568	-8,4	2,4
Ausland	339	-2,0	503	14,8	1,5	1 736	-13,2	2 583	-28,3	1,5
<b>Gasthöfe</b>	<b>2 626</b>	<b>17,1</b>	<b>4 761</b>	<b>13,0</b>	<b>1,8</b>	<b>13 183</b>	<b>6,2</b>	<b>23 164</b>	<b>-0,0</b>	<b>1,8</b>
Deutschland	2 466	18,2	4 534	12,8	1,8	12 271	7,0	21 853	1,2	1,8
Ausland	160	2,6	227	18,2	1,4	912	-4,2	1 311	-17,2	1,4
<b>Greiz</b>										
<b>Hotels, Gasthöfe, Pensionen</b>	<b>5 579</b>	<b>6,0</b>	<b>10 511</b>	<b>6,6</b>	<b>1,9</b>	<b>35 019</b>	<b>-0,0</b>	<b>65 906</b>	<b>-2,4</b>	<b>1,9</b>
Deutschland	5 378	5,6	10 044	7,7	1,9	33 561	-0,6	62 282	-2,1	1,9
Ausland	201	17,5	467	-13,5	2,3	1 458	16,3	3 624	-6,7	2,5
darunter										
<b>Hotels (ohne Hotels garnis)</b>	<b>4 119</b>	<b>7,5</b>	<b>7 694</b>	<b>7,8</b>	<b>1,9</b>	<b>25 931</b>	<b>1,4</b>	<b>48 071</b>	<b>1,1</b>	<b>1,9</b>
Deutschland	4 010	8,1	7 497	10,1	1,9	25 009	0,9	46 519	2,0	1,9
Ausland	109	-12,1	197	-39,8	1,8	922	17,2	1 552	-19,4	1,7
<b>Gasthöfe</b>	<b>766</b>	<b>16,8</b>	<b>1 555</b>	<b>17,3</b>	<b>2,0</b>	<b>4 432</b>	<b>8,3</b>	<b>8 985</b>	<b>9,0</b>	<b>2,0</b>
Deutschland	764	16,8	1 553	19,9	2,0	4 385	9,2	8 886	10,9	2,0
Ausland	2	-	2	-93,5	1,0	47	-36,5	99	-56,6	2,1
<b>Altenburger Land</b>										
<b>Hotels, Gasthöfe, Pensionen</b>	<b>3 122</b>	<b>-2,0</b>	<b>5 920</b>	<b>-13,5</b>	<b>1,9</b>	<b>21 587</b>	<b>-1,0</b>	<b>43 728</b>	<b>-3,9</b>	<b>2,0</b>
Deutschland	2 857	1,1	5 116	-6,4	1,8	20 121	-0,3	38 301	-0,1	1,9
Ausland	265	-26,4	804	-41,7	3,0	1 466	-10,2	5 427	-24,4	3,7
darunter										
<b>Hotels (ohne Hotels garnis)</b>	<b>2 164</b>	<b>9,3</b>	<b>4 012</b>	<b>-2,1</b>	<b>1,9</b>	<b>14 813</b>	<b>10,6</b>	<b>28 366</b>	<b>10,4</b>	<b>1,9</b>
Deutschland	1 951	14,6	3 391	6,8	1,7	13 736	12,1	25 979	15,2	1,9
Ausland	213	-22,8	621	-32,7	2,9	1 077	-5,6	2 387	-24,1	2,2
<b>Gasthöfe</b>	<b>389</b>	<b>-14,7</b>	<b>669</b>	<b>-35,2</b>	<b>1,7</b>	<b>2 895</b>	<b>-5,2</b>	<b>5 491</b>	<b>-14,3</b>	<b>1,9</b>
Deutschland	377	-16,8	656	-36,2	1,7	2 834	-4,7	5 423	-11,9	1,9
Ausland	12	300,0	13	225,0	1,1	61	-24,7	68	-72,8	1,1

**9. Ankünfte, Übernachtungen und Aufenthaltsdauer der Gäste in Beherbergungsstätten  
nach ausgewählten Gemeinden und dem ständigen Wohnsitz der Gäste (ohne Camping)**

Landkreis Gemeinde  Ständiger Wohnsitz der Gäste	August 2018					Januar bis August 2018				
	Ankünfte		Übernachtungen		durch- schnittliche Aufenthalts- dauer	Ankünfte		Übernachtungen		durch- schnittliche Aufenthalts- dauer
	insgesamt	Veränderung gegenüber dem Vorjahres- monat	insgesamt	Veränderung gegenüber dem Vorjahres- monat		insgesamt	Veränderung gegenüber dem Vorjahres- zeitraum	insgesamt	Veränderung gegenüber dem Vorjahres- zeitraum	
	Anzahl	%	Anzahl	%		Anzahl	%	Anzahl	%	
<b>Eichsfeld</b>										
<b>Dingelstädt, Stadt</b>	121	-34,9	243	-20,3	2,0	956	-11,4	1 907	17,1	2,0
Deutschland	118	-36,6	180	-37,5	1,5	940	-10,1	1 482	2,1	1,6
Ausland	3	x	63	270,6	21,0	16	-51,5	425	140,1	26,6
<b>Heilbad Heiligenstadt, Stadt</b>	3 828	11,3	13 922	2,6	3,6	29 907	2,6	110 074	2,4	3,7
Deutschland	3 671	13,3	13 570	3,9	3,7	28 610	3,1	106 809	3,2	3,7
Ausland	157	-21,9	352	-29,9	2,2	1 297	-7,7	3 265	-17,7	2,5
<b>Küllstedt</b>	55	52,8	123	33,7	2,2	413	-2,1	953	15,5	2,3
Deutschland	54	58,8	116	28,9	2,1	389	-4,9	811	-0,1	2,1
Ausland	1	-50,0	7	250,0	7,0	24	84,6	142	x	5,9
<b>Schimberg</b>	145	8,2	998	-15,4	6,9	2 142	-13,2	6 107	-4,5	2,9
Deutschland	145	16,9	998	-14,6	6,9	2 126	-12,6	6 010	-4,4	2,8
Ausland	-	x	-	x	-	16	-56,8	97	-7,6	6,1
<b>Leinefelde-Worbis, Stadt</b>	1 345	-4,3	2 845	-22,1	2,1	10 680	8,7	23 495	4,3	2,2
Deutschland	1 290	-1,5	2 781	-15,3	2,2	10 383	9,7	22 907	7,8	2,2
Ausland	55	-42,1	64	-82,7	1,2	297	-19,1	588	-54,0	2,0
<b>Sonnenstein</b>	291	-14,2	1 172	-17,2	4,0	1 983	-2,1	6 924	0,7	3,5
Deutschland	283	-10,4	1 164	-14,9	4,1	1 943	1,6	6 837	2,8	3,5
Ausland	8	-65,2	8	-83,3	1,0	40	-64,6	87	-61,3	2,2
<b>Nordhausen</b>										
<b>Bleicherode, Stadt</b>	391	-3,9	1 149	17,7	2,9	3 065	13,9	9 497	30,6	3,1
Deutschland	391	-3,9	1 149	17,7	2,9	3 065	13,9	9 497	30,6	3,1
Ausland	-	-	-	-	-	-	-	-	-	-
<b>Neustadt/Harz</b>	421	-15,6	1 799	-15,6	4,3	2 899	-25,5	9 457	-33,1	3,3
Deutschland	421	-15,6	1 799	-15,6	4,3	2 880	-25,9	8 895	-37,0	3,1
Ausland	-	-	-	-	-	19	x	562	x	29,6
<b>Nordhausen, Stadt</b>	4 244	5,6	7 765	-0,7	1,8	26 984	0,2	51 948	-4,1	1,9
Deutschland	3 999	8,8	7 399	3,7	1,9	25 721	1,1	49 266	-3,0	1,9
Ausland	245	-28,4	366	-46,2	1,5	1 263	-14,4	2 682	-20,9	2,1
<b>Harztor</b>	1 661	32,9	4 605	12,2	2,8	10 584	25,3	30 936	32,0	2,9
Deutschland	1 658	33,2	4 600	12,5	2,8	10 555	25,4	30 842	32,1	2,9
Ausland	3	-40,0	5	-64,3	1,7	29	-6,5	94	-11,3	3,2
<b>Wartburgkreis</b>										
<b>Bad Salzungen, Stadt</b>	3 094	5,9	20 794	4,2	6,7	20 831	0,8	152 163	1,0	7,3
Deutschland	2 993	7,4	20 545	4,1	6,9	19 916	0,3	150 340	0,8	7,5
Ausland	101	-24,1	249	6,9	2,5	915	12,4	1 823	18,6	2,0
<b>Buttlar</b>	82	192,9	235	x	2,9	312	-22,6	793	-19,4	2,5
Deutschland	82	192,9	235	x	2,9	312	-22,6	793	-19,4	2,5
Ausland	-	-	-	-	-	-	-	-	-	-
<b>Dernbach</b>	179	-65,2	443	-66,0	2,5	1 025	-72,4	2 608	-70,6	2,5
Deutschland	179	-63,7	443	-64,4	2,5	1 025	-71,2	2 608	-69,5	2,5
Ausland	-	x	-	x	-	-	x	-	x	-
<b>Leimbach</b>	55	-49,1	172	-29,8	3,1	577	-16,0	1 442	-1,9	2,5
Deutschland	55	-49,1	172	-29,8	3,1	577	-16,0	1 442	-1,9	2,5
Ausland	-	-	-	-	-	-	-	-	-	-
<b>Marksuhl</b>	185	20,1	404	-16,5	2,2	908	-2,7	2 139	-5,1	2,4
Deutschland	184	25,2	401	-10,3	2,2	903	-0,2	2 109	-0,9	2,3
Ausland	1	-85,7	3	-91,9	3,0	5	-82,1	30	-76,0	6,0



Noch: 9. Ankünfte, Übernachtungen und Aufenthaltsdauer der Gäste in Beherbergungsstätten  
nach ausgewählten Gemeinden und dem ständigen Wohnsitz der Gäste (ohne Camping)

Landkreis Gemeinde  Ständiger Wohnsitz der Gäste	August 2018					Januar bis August 2018				
	Ankünfte		Übernachtungen		durch- schnittliche Aufenthalts- dauer	Ankünfte		Übernachtungen		durch- schnittliche Aufenthalts- dauer
	insgesamt	Veränderung gegenüber dem Vorjahres- monat	insgesamt	Veränderung gegenüber dem Vorjahres- monat		insgesamt	Veränderung gegenüber dem Vorjahres- zeitraum	insgesamt	Veränderung gegenüber dem Vorjahres- zeitraum	
Noch: Wartburgkreis										
Mihla	173	-35,0	271	-34,5	1,6	1 118	-11,2	2 122	-8,9	1,9
Deutschland	165	-36,8	259	-36,7	1,6	1 101	-10,0	2 098	-8,2	1,9
Ausland	8	60,0	12	140,0	1,5	17	-51,4	24	-44,2	1,4
Ruhla, Stadt	937	-36,6	2 940	-4,3	3,1	6 785	-21,4	17 908	-7,4	2,6
Deutschland	916	-35,8	2 906	-1,1	3,2	6 596	-20,3	17 491	-5,7	2,7
Ausland	21	-59,6	34	-74,6	1,6	189	-46,0	417	-46,7	2,2
Urnshausen	776	7,8	1 928	12,4	2,5	3 770	0,8	9 637	7,1	2,6
Deutschland	762	8,5	1 883	12,2	2,5	3 712	1,4	9 503	7,8	2,6
Ausland	14	-22,2	45	21,6	3,2	58	-25,6	134	-24,3	2,3
Wutha-Farnroda	576	14,1	1 046	-2,2	1,8	3 168	6,5	6 155	-7,5	1,9
Deutschland	488	10,9	894	-6,8	1,8	2 727	2,8	5 341	-12,6	2,0
Ausland	88	35,4	152	38,2	1,7	441	37,4	814	49,4	1,8
Hörselberg-Hainich	861	-17,1	1 949	-14,1	2,3	5 496	-9,8	11 538	-10,7	2,1
Deutschland	827	-14,5	1 875	-11,7	2,3	5 317	-7,5	11 122	-7,3	2,1
Ausland	34	-52,1	74	-49,0	2,2	179	-48,4	416	-55,1	2,3
Bad Liebenstein, Stadt	2 657	-19,9	25 059	-15,6	9,4	22 332	-6,1	212 130	-4,2	9,5
Deutschland	2 504	-19,8	24 558	-15,9	9,8	21 438	-7,1	209 914	-4,4	9,8
Ausland	153	-20,7	501	-1,4	3,3	894	30,1	2 216	20,1	2,5
Kaltennordheim, Stadt	200	16,3	922	2,6	4,6	1 815	9,5	5 771	14,8	3,2
Deutschland	200	16,3	922	2,6	4,6	1 815	9,5	5 771	14,8	3,2
Ausland	-	-	-	-	-	-	-	-	-	-
Unstrut-Hainich-Kreis										
Bad Langensalza, Stadt	4 009	-12,4	15 895	-14,8	4,0	28 007	27,8	119 836	24,0	4,3
Deutschland	3 913	-11,8	15 749	-14,3	4,0	27 333	29,1	118 413	25,0	4,3
Ausland	96	-29,4	146	-48,0	1,5	674	-8,8	1 423	-26,7	2,1
Mühlhausen/Thüringen, Stadt	4 811	4,1	9 853	-4,5	2,0	32 541	10,7	65 333	6,6	2,0
Deutschland	4 598	4,7	9 223	-6,7	2,0	31 521	11,6	62 510	6,0	2,0
Ausland	213	-7,0	630	45,8	3,0	1 020	-11,2	2 823	24,3	2,8
Kyffhäuserkreis										
Bad Frankenhausen/Kyffh., Stadt	3 271	-4,7	16 480	3,7	5,0	22 148	0,3	113 984	5,0	5,1
Deutschland	3 157	-4,7	16 244	3,6	5,1	21 455	0,2	112 610	5,0	5,2
Ausland	114	-4,2	236	11,8	2,1	693	3,7	1 374	5,9	2,0
Sondershausen, Stadt	5 895	22,5	18 594	20,4	3,2	35 096	8,5	98 063	5,6	2,8
Deutschland	5 879	23,9	18 554	21,7	3,2	34 905	8,5	97 308	5,6	2,8
Ausland	16	-76,5	40	-80,2	2,5	191	1,6	755	3,6	4,0
Kyffhäuserland	271	16,3	716	-6,3	2,6	1 597	2,7	4 188	7,9	2,6
Deutschland	256	16,4	660	-8,2	2,6	1 535	1,8	3 833	2,9	2,5
Ausland	15	15,4	56	24,4	3,7	62	31,9	355	124,7	5,7
Schmalkalden-Meiningen										
Breitungen/Werra	362	-19,7	680	-10,4	1,9	2 123	-19,0	4 083	-11,4	1,9
Deutschland	362	-19,7	680	-10,4	1,9	2 123	-19,0	4 083	-11,4	1,9
Ausland	-	-	-	-	-	-	-	-	-	-
Floh-Seligenthal	803	0,2	1 615	-11,7	2,0	5 219	-5,8	10 636	-7,7	2,0
Deutschland	792	1,4	1 600	-10,2	2,0	5 098	-5,9	10 433	-7,5	2,0
Ausland	11	-45,0	15	-68,8	1,4	121	-	203	-18,1	1,7

Noch: 9. Ankünfte, Übernachtungen und Aufenthaltsdauer der Gäste in Beherbergungsstätten  
nach ausgewählten Gemeinden und dem ständigen Wohnsitz der Gäste (ohne Camping)

Landkreis Gemeinde  Ständiger Wohnsitz der Gäste	August 2018					Januar bis August 2018				
	Ankünfte		Übernachtungen		durch- schnittliche Aufenthalts- dauer	Ankünfte		Übernachtungen		durch- schnittliche Aufenthalts- dauer
	insgesamt	Veränderung gegenüber dem Vorjahres- monat	insgesamt	Veränderung gegenüber dem Vorjahres- monat		insgesamt	Veränderung gegenüber dem Vorjahres- zeitraum	insgesamt	Veränderung gegenüber dem Vorjahres- zeitraum	
	Anzahl	%	Anzahl	%		Tage	Anzahl	%	Anzahl	
Noch: Schmalkalden-Meiningen										
Meiningen, Stadt	2 239	-2,9	4 067	1,1	1,8	18 320	7,8	31 239	1,7	1,7
Deutschland	2 073	-3,1	3 624	1,3	1,7	17 133	9,1	28 270	4,2	1,7
Ausland	166	-	443	-0,4	2,7	1 187	-8,5	2 969	-17,2	2,5
Oberhof, Stadt	10 421	-8,0	28 111	-8,3	2,7	99 288	-7,0	247 732	-5,4	2,5
Deutschland	9 932	-2,1	26 558	-0,1	2,7	94 531	-5,0	236 000	-3,0	2,5
Ausland	489	-58,6	1 553	-61,8	3,2	4 757	-34,8	11 732	-36,9	2,5
Oberschönau, Kurort	227	-11,3	565	6,8	2,5	1 705	-15,7	4 550	-5,5	2,7
Deutschland	227	-11,3	565	6,8	2,5	1 697	-16,1	4 524	-6,0	2,7
Ausland	-	-	-	-	-	8	x	26	x	3,3
Schmalkalden, Kurort, Stadt	2 276	6,6	4 757	1,8	2,1	15 495	3,0	33 937	0,5	2,2
Deutschland	2 193	10,3	4 575	7,0	2,1	15 074	4,7	33 041	3,1	2,2
Ausland	83	-43,9	182	-53,8	2,2	421	-35,0	896	-47,7	2,1
Steinbach-Hallenberg, Kurort, Stadt	267	-15,0	1 100	44,2	4,1	2 052	-11,0	6 177	3,1	3,0
Deutschland	224	-20,3	693	1,5	3,1	1 835	-13,6	5 238	2,5	2,9
Ausland	43	30,3	407	x	9,5	217	19,2	939	6,3	4,3
Brotterode-Trusetal, Stadt	1 317	-7,3	3 856	-6,3	2,9	8 933	-8,4	24 010	-6,6	2,7
Deutschland	1 282	-7,0	3 547	-9,7	2,8	8 673	-7,8	22 683	-6,8	2,6
Ausland	35	-16,7	309	63,5	8,8	260	-26,1	1 327	-2,9	5,1
Zella-Mehlis, Stadt	1 410	16,1	2 939	-1,5	2,1	10 610	4,5	23 102	-0,3	2,2
Deutschland	1 390	22,8	2 811	6,0	2,0	10 440	6,2	21 397	0,6	2,0
Ausland	20	-75,6	128	-61,4	6,4	170	-47,4	1 705	-10,2	10,0
Gotha										
Friedrichroda, Stadt	12 031	14,5	40 755	2,6	3,4	89 308	8,1	265 614	5,2	3,0
Deutschland	11 582	14,9	39 300	2,9	3,4	87 089	8,5	258 468	5,3	3,0
Ausland	449	4,9	1 455	-5,1	3,2	2 219	-5,3	7 146	1,0	3,2
Georgenthal/Thür. Wald	1 346	6,0	2 586	3,6	1,9	7 887	25,0	14 929	1,4	1,9
Deutschland	1 147	-8,7	2 209	-10,0	1,9	6 479	11,4	11 766	-9,7	1,8
Ausland	199	x	377	x	1,9	1 408	185,0	3 163	87,0	2,2
Gotha, Stadt	6 003	-15,2	12 967	-17,3	2,2	45 417	-9,4	94 725	-9,5	2,1
Deutschland	5 331	-16,0	11 582	-18,5	2,2	40 277	-9,9	85 203	-10,2	2,1
Ausland	672	-8,6	1 385	-6,7	2,1	5 140	-5,3	9 522	-2,6	1,9
Luisenthal	1 099	-11,3	3 071	-1,0	2,8	9 588	1,3	23 254	-1,9	2,4
Deutschland	974	-16,8	2 567	-9,5	2,6	9 068	0,7	21 496	-3,8	2,4
Ausland	125	83,8	504	89,5	4,0	520	13,0	1 758	28,7	3,4
Ohdruf, Stadt	215	-28,3	322	-54,0	1,5	1 354	-20,3	2 407	-42,0	1,8
Deutschland	215	-28,3	322	-54,0	1,5	1 349	-20,4	2 400	-41,9	1,8
Ausland	-	-	-	-	-	5	66,7	7	-50,0	1,4
Bad Tabarz	3 039	2,5	17 136	0,7	5,6	21 590	-4,0	124 155	1,6	5,8
Deutschland	2 959	3,7	16 728	-0,1	5,7	21 064	-3,6	122 368	1,2	5,8
Ausland	80	-27,9	408	51,7	5,1	526	-16,4	1 787	38,7	3,4
Tambach-Dietharz/Thür. Wald, Stadt	1 239	-9,0	3 676	-19,2	3,0	9 078	5,4	23 575	4,5	2,6
Deutschland	1 216	-10,5	3 616	-20,5	3,0	8 801	4,2	22 681	2,0	2,6
Ausland	23	x	60	x	2,6	277	69,9	894	171,7	3,2
Waltershausen, Stadt	597	-18,0	1 703	-9,6	2,9	3 809	-17,2	9 903	-11,8	2,6
Deutschland	560	-20,2	1 614	-11,5	2,9	3 738	-17,5	9 735	-12,0	2,6
Ausland	37	42,3	89	48,3	2,4	71	-2,7	168	1,8	2,4

Noch: 9. Ankünfte, Übernachtungen und Aufenthaltsdauer der Gäste in Beherbergungsstätten  
nach ausgewählten Gemeinden und dem ständigen Wohnsitz der Gäste (ohne Camping)

Landkreis Gemeinde  Ständiger Wohnsitz der Gäste	August 2018					Januar bis August 2018				
	Ankünfte		Übernachtungen		durch- schnittliche Aufenthalts- dauer	Ankünfte		Übernachtungen		durch- schnittliche Aufenthalts- dauer
	insgesamt	Veränderung gegenüber dem Vorjahres- monat	insgesamt	Veränderung gegenüber dem Vorjahres- monat		insgesamt	Veränderung gegenüber dem Vorjahres- zeitraum	insgesamt	Veränderung gegenüber dem Vorjahres- zeitraum	
	Anzahl	%	Anzahl	%		Anzahl	%	Anzahl	%	
Noch: Gotha										
<b>Drei Gleichen</b>	<b>533</b>	<b>-3,6</b>	<b>1 090</b>	<b>-0,6</b>	<b>2,0</b>	<b>3 658</b>	<b>-14,3</b>	<b>7 056</b>	<b>-8,6</b>	<b>1,9</b>
Deutschland	520	-5,3	1 072	-1,7	2,1	3 606	-14,2	6 981	-8,5	1,9
Ausland	13	225,0	18	200,0	1,4	52	-22,4	75	-21,1	1,4
<b>Nesse-Apfelstädt</b>	<b>1 594</b>	<b>19,6</b>	<b>4 099</b>	<b>11,8</b>	<b>2,6</b>	<b>12 613</b>	<b>-4,1</b>	<b>24 754</b>	<b>7,1</b>	<b>2,0</b>
Deutschland	1 457	16,6	3 835	10,9	2,6	11 872	-2,6	23 371	9,2	2,0
Ausland	137	65,1	264	26,3	1,9	741	-22,2	1 383	-18,8	1,9
<b>Hörstel</b>	<b>267</b>	<b>-23,1</b>	<b>668</b>	<b>-30,6</b>	<b>2,5</b>	<b>2 447</b>	<b>-13,9</b>	<b>6 585</b>	<b>-2,1</b>	<b>2,7</b>
Deutschland	260	-25,1	652	-32,3	2,5	2 424	-14,4	6 546	-2,4	2,7
Ausland	7	x	16	x	2,3	23	155,6	39	116,7	1,7
<b>Sömmerda</b>										
<b>Kölleda, Stadt</b>	<b>165</b>	<b>20,4</b>	<b>343</b>	<b>9,9</b>	<b>2,1</b>	<b>1 409</b>	<b>26,4</b>	<b>2 833</b>	<b>20,8</b>	<b>2,0</b>
Deutschland	159	17,8	336	9,8	2,1	1 350	21,8	2 751	18,0	2,0
Ausland	6	200,0	7	16,7	1,2	59	x	82	x	1,4
<b>Sömmerda, Stadt</b>	<b>595</b>	<b>-5,3</b>	<b>1 054</b>	<b>-18,3</b>	<b>1,8</b>	<b>4 302</b>	<b>-3,8</b>	<b>7 876</b>	<b>-16,5</b>	<b>1,8</b>
Deutschland	561	-8,8	987	-21,5	1,8	4 129	-3,8	7 551	-15,0	1,8
Ausland	34	161,5	67	103,0	2,0	173	-4,4	325	-40,7	1,9
<b>Weißensee, Stadt</b>	<b>1 144</b>	<b>-9,1</b>	<b>2 477</b>	<b>-28,3</b>	<b>2,2</b>	<b>7 633</b>	<b>0,8</b>	<b>21 154</b>	<b>-1,9</b>	<b>2,8</b>
Deutschland	981	-11,2	2 035	-31,8	2,1	6 616	-4,0	15 070	-20,4	2,3
Ausland	163	5,8	442	-6,9	2,7	1 017	50,0	6 084	131,0	6,0
<b>Hildburghausen</b>										
<b>Bad Colberg-Heildburg, Stadt</b>	<b>563</b>	<b>-3,3</b>	<b>5 080</b>	<b>-1,2</b>	<b>9,0</b>	<b>3 840</b>	<b>0,2</b>	<b>42 771</b>	<b>5,5</b>	<b>11,1</b>
Deutschland	549	-3,7	5 064	-1,2	9,2	3 719	-0,4	42 523	5,3	11,4
Ausland	14	16,7	16	-20,0	1,1	121	24,7	248	33,3	2,0
<b>Eisfeld, Stadt</b>	<b>783</b>	<b>2,9</b>	<b>2 038</b>	<b>15,5</b>	<b>2,6</b>	<b>5 172</b>	<b>-4,9</b>	<b>13 495</b>	<b>9,1</b>	<b>2,6</b>
Deutschland	727	4,2	1 918	15,4	2,6	4 864	-2,7	12 800	9,3	2,6
Ausland	56	-11,1	120	16,5	2,1	308	-29,4	695	5,5	2,3
<b>Hildburghausen, Stadt</b>	<b>326</b>	<b>-7,1</b>	<b>523</b>	<b>-8,9</b>	<b>1,6</b>	<b>2 420</b>	<b>-1,3</b>	<b>4 401</b>	<b>0,7</b>	<b>1,8</b>
Deutschland	326	-7,1	523	-8,9	1,6	2 420	-1,3	4 401	0,7	1,8
Ausland	-	-	-	-	-	-	-	-	-	-
<b>Sachsenbrunn</b>	<b>468</b>	<b>63,1</b>	<b>820</b>	<b>56,2</b>	<b>1,8</b>	<b>2 684</b>	<b>-9,6</b>	<b>5 305</b>	<b>-24,7</b>	<b>2,0</b>
Deutschland	467	62,7	812	54,7	1,7	2 668	-8,3	5 276	-21,4	2,0
Ausland	1	x	8	x	8,0	16	-73,3	29	-91,3	1,8
<b>Schleusingen, Stadt</b>	<b>533</b>	<b>18,7</b>	<b>1 063</b>	<b>8,0</b>	<b>2,0</b>	<b>2 876</b>	<b>2,4</b>	<b>5 746</b>	<b>3,5</b>	<b>2,0</b>
Deutschland	531	20,1	1 061	10,2	2,0	2 868	3,2	5 721	4,9	2,0
Ausland	2	-71,4	2	-90,5	1,0	8	-71,4	25	-74,5	3,1
<b>St. Kilian</b>	<b>906</b>	<b>-25,9</b>	<b>2 533</b>	<b>-21,7</b>	<b>2,8</b>	<b>6 873</b>	<b>-15,3</b>	<b>17 288</b>	<b>-17,6</b>	<b>2,5</b>
Deutschland	854	-26,1	2 388	-19,9	2,8	6 562	-15,8	16 526	-18,0	2,5
Ausland	52	-22,4	145	-42,9	2,8	311	-1,9	762	-7,9	2,5
<b>Masserberg</b>	<b>4 842</b>	<b>13,3</b>	<b>21 245</b>	<b>1,3</b>	<b>4,4</b>	<b>35 432</b>	<b>10,2</b>	<b>153 135</b>	<b>8,6</b>	<b>4,3</b>
Deutschland	4 663	13,5	20 629	2,2	4,4	34 888	10,4	151 221	9,2	4,3
Ausland	179	7,2	616	-22,3	3,4	544	-4,6	1 914	-23,2	3,5
<b>Römhild, Stadt</b>	<b>330</b>	<b>38,7</b>	<b>524</b>	<b>21,3</b>	<b>1,6</b>	<b>2 317</b>	<b>3,9</b>	<b>3 829</b>	<b>11,8</b>	<b>1,7</b>
Deutschland	320	36,2	508	19,2	1,6	2 289	6,3	3 788	15,0	1,7
Ausland	10	233,3	16	166,7	1,6	28	-63,2	41	-68,2	1,5

Noch: 9. Ankünfte, Übernachtungen und Aufenthaltsdauer der Gäste in Beherbergungsstätten  
nach ausgewählten Gemeinden und dem ständigen Wohnsitz der Gäste (ohne Camping)

Landkreis Gemeinde  Ständiger Wohnsitz der Gäste	August 2018					Januar bis August 2018				
	Ankünfte		Übernachtungen		durch- schnittliche Aufenthalts- dauer	Ankünfte		Übernachtungen		durch- schnittliche Aufenthalts- dauer
	insgesamt	Veränderung gegenüber dem Vorjahres- monat	insgesamt	Veränderung gegenüber dem Vorjahres- monat		insgesamt	Veränderung gegenüber dem Vorjahres- zeitraum	insgesamt	Veränderung gegenüber dem Vorjahres- zeitraum	
	Anzahl	%	Anzahl	%		Anzahl	%	Anzahl	%	
<b>Ilm-Kreis</b>										
<b>Arnstadt, Stadt</b>	<b>1 998</b>	<b>-35,9</b>	<b>4 258</b>	<b>-18,0</b>	<b>2,1</b>	<b>17 154</b>	<b>-19,7</b>	<b>31 843</b>	<b>-11,2</b>	<b>1,9</b>
Deutschland	1 819	-34,9	3 705	-20,7	2,0	15 769	-19,4	28 065	-13,9	1,8
Ausland	179	-44,4	553	6,1	3,1	1 385	-22,8	3 778	15,9	2,7
<b>Elgersburg</b>	<b>716</b>	<b>14,6</b>	<b>1 623</b>	<b>23,1</b>	<b>2,3</b>	<b>5 033</b>	<b>8,1</b>	<b>10 693</b>	<b>12,5</b>	<b>2,1</b>
Deutschland	695	16,8	1 572	22,4	2,3	4 856	7,7	10 303	11,5	2,1
Ausland	21	-30,0	51	50,0	2,4	177	20,4	390	47,7	2,2
<b>Frankenhain</b>	<b>360</b>	<b>-6,3</b>	<b>877</b>	<b>-11,9</b>	<b>2,4</b>	<b>2 165</b>	<b>-5,9</b>	<b>5 249</b>	<b>5,3</b>	<b>2,4</b>
Deutschland	351	-6,9	855	-12,4	2,4	2 065	-6,4	5 048	5,4	2,4
Ausland	9	28,6	22	10,0	2,4	100	5,3	201	2,0	2,0
<b>Frauenwald</b>	<b>924</b>	<b>-3,3</b>	<b>2 388</b>	<b>-4,4</b>	<b>2,6</b>	<b>5 602</b>	<b>-13,5</b>	<b>15 217</b>	<b>-13,6</b>	<b>2,7</b>
Deutschland	900	-4,2	2 325	-5,1	2,6	5 531	-13,8	14 999	-14,1	2,7
Ausland	24	41,2	63	31,3	2,6	71	12,7	218	50,3	3,1
<b>Gehlbberg</b>	<b>417</b>	<b>3,5</b>	<b>974</b>	<b>1,9</b>	<b>2,3</b>	<b>3 200</b>	<b>6,0</b>	<b>7 365</b>	<b>10,8</b>	<b>2,3</b>
Deutschland	405	2,8	940	0,3	2,3	3 100	5,8	6 978	9,1	2,3
Ausland	12	33,3	34	78,9	2,8	100	14,9	387	55,4	3,9
<b>Geraberg</b>	<b>393</b>	<b>-21,4</b>	<b>1 201</b>	<b>-6,4</b>	<b>3,1</b>	<b>3 085</b>	<b>-4,7</b>	<b>8 825</b>	<b>8,1</b>	<b>2,9</b>
Deutschland	388	-19,0	1 102	-9,2	2,8	3 049	-3,8	7 773	-0,2	2,5
Ausland	5	-76,2	99	43,5	19,8	36	-44,6	1 052	181,3	29,2
<b>Großbreitenbach, Stadt</b>	<b>148</b>	<b>15,6</b>	<b>917</b>	<b>25,8</b>	<b>6,2</b>	<b>1 200</b>	<b>35,9</b>	<b>3 658</b>	<b>-5,4</b>	<b>3,0</b>
Deutschland	136	6,3	814	11,7	6,0	1 188	34,5	3 555	-8,0	3,0
Ausland	12	x	103	x	8,6	12	x	103	x	8,6
<b>Amt Wachsenburg</b>	<b>316</b>	<b>16,6</b>	<b>606</b>	<b>31,2</b>	<b>1,9</b>	<b>1 564</b>	<b>-15,6</b>	<b>3 113</b>	<b>-4,7</b>	<b>2,0</b>
Deutschland	311	19,2	583	48,7	1,9	1 498	-17,0	2 863	-3,8	1,9
Ausland	5	-50,0	23	-67,1	4,6	66	34,7	250	-14,1	3,8
<b>Ilmenau, Stadt</b>	<b>4 706</b>	<b>-3,2</b>	<b>10 222</b>	<b>-10,5</b>	<b>2,2</b>	<b>35 316</b>	<b>-5,0</b>	<b>74 239</b>	<b>-5,5</b>	<b>2,1</b>
Deutschland	4 383	-3,0	9 147	-10,8	2,1	33 737	-4,7	70 066	-5,6	2,1
Ausland	323	-6,1	1 075	-7,7	3,3	1 579	-10,3	4 173	-3,6	2,6
<b>Neustadt am Rennsteig</b>	<b>1 119</b>	<b>-6,4</b>	<b>3 635</b>	<b>-25,6</b>	<b>3,2</b>	<b>8 247</b>	<b>-12,5</b>	<b>27 598</b>	<b>-16,4</b>	<b>3,3</b>
Deutschland	1 102	-6,8	3 605	-26,0	3,3	8 144	-12,6	27 257	-16,8	3,3
Ausland	17	21,4	30	50,0	1,8	103	-4,6	341	27,2	3,3
<b>Schmiedefeld am Rennsteig</b>	<b>528</b>	<b>-9,4</b>	<b>1 795</b>	<b>-10,7</b>	<b>3,4</b>	<b>3 970</b>	<b>1,0</b>	<b>12 169</b>	<b>3,4</b>	<b>3,1</b>
Deutschland	518	-7,2	1 685	-3,4	3,3	3 954	1,7	12 043	5,2	3,0
Ausland	10	-60,0	110	-58,5	11,0	16	-64,4	126	-60,9	7,9
<b>Ilmtal</b>	<b>626</b>	<b>-28,9</b>	<b>1 561</b>	<b>-22,5</b>	<b>2,5</b>	<b>3 461</b>	<b>-14,5</b>	<b>7 819</b>	<b>-17,2</b>	<b>2,3</b>
Deutschland	626	-25,9	1 561	-20,6	2,5	3 410	-14,2	7 596	-18,5	2,2
Ausland	-	x	-	x	-	51	-28,2	223	77,0	4,4
<b>Weimarer Land</b>										
<b>Apolda, Stadt</b>	<b>2 239</b>	<b>-9,4</b>	<b>4 645</b>	<b>-6,8</b>	<b>2,1</b>	<b>14 977</b>	<b>-9,4</b>	<b>31 047</b>	<b>-7,9</b>	<b>2,1</b>
Deutschland	2 097	-10,0	4 437	-6,5	2,1	14 076	-9,7	29 494	-7,6	2,1
Ausland	142	-	208	-12,2	1,5	901	-4,4	1 553	-12,1	1,7
<b>Bad Berka, Stadt</b>	<b>1 198</b>	<b>1,6</b>	<b>10 461</b>	<b>4,2</b>	<b>8,7</b>	<b>8 768</b>	<b>-7,2</b>	<b>80 213</b>	<b>-4,6</b>	<b>9,1</b>
Deutschland	1 179	1,8	10 428	4,6	8,8	8 617	-7,9	79 829	-4,7	9,3
Ausland	19	-9,5	33	-57,1	1,7	151	67,8	384	20,4	2,5
<b>Bad Sulza, Stadt</b>	<b>4 458</b>	<b>-10,8</b>	<b>19 645</b>	<b>-3,9</b>	<b>4,4</b>	<b>36 388</b>	<b>-6,1</b>	<b>154 168</b>	<b>-0,1</b>	<b>4,2</b>
Deutschland	4 367	-10,3	19 338	-3,0	4,4	35 929	-6,3	152 402	-0,4	4,2
Ausland	91	-31,6	307	-39,1	3,4	459	8,3	1 766	35,7	3,8

Noch: 9. Ankünfte, Übernachtungen und Aufenthaltsdauer der Gäste in Beherbergungsstätten  
nach ausgewählten Gemeinden und dem ständigen Wohnsitz der Gäste (ohne Camping)

Landkreis Gemeinde  Ständiger Wohnsitz der Gäste	August 2018					Januar bis August 2018				
	Ankünfte		Übernachtungen		durch- schnittliche Aufenthalts- dauer	Ankünfte		Übernachtungen		durch- schnittliche Aufenthalts- dauer
	insgesamt	Veränderung gegenüber dem Vorjahres- monat	insgesamt	Veränderung gegenüber dem Vorjahres- monat		insgesamt	Veränderung gegenüber dem Vorjahres- zeitraum	insgesamt	Veränderung gegenüber dem Vorjahres- zeitraum	
	Anzahl	%	Anzahl	%		Tage	Anzahl	%	Anzahl	
Noch: Weimarer Land										
Mönchenholzhausen	562	7,7	2 050	29,8	3,6	4 749	22,2	14 656	6,8	3,1
Deutschland	562	7,7	2 050	29,8	3,6	4 748	22,2	14 655	6,8	3,1
Ausland	-	-	-	-	-	1	-50,0	1	-50,0	1,0
Nohra	1 226	-11,2	1 688	-9,4	1,4	7 827	-6,0	11 510	-4,8	1,5
Deutschland	880	-15,5	1 275	-12,3	1,4	6 407	-7,5	9 747	-5,4	1,5
Ausland	346	1,8	413	1,0	1,2	1 420	1,6	1 763	-1,2	1,2
Ilmtal-Weinstraße	328	-15,2	537	-9,7	1,6	2 286	-7,4	3 676	-10,3	1,6
Deutschland	328	-15,2	537	-9,7	1,6	2 286	-7,4	3 676	-10,3	1,6
Ausland	-	-	-	-	-	-	-	-	-	-
Sonneberg										
Lauscha, Stadt	416	-1,0	965	-16,6	2,3	2 940	-5,9	7 294	-9,0	2,5
Deutschland	400	-1,0	943	-14,4	2,4	2 809	-6,9	7 005	-9,9	2,5
Ausland	16	-	22	-60,7	1,4	131	22,4	289	21,4	2,2
Neuhaus am Rennweg, Stadt	1 650	-2,1	4 832	-16,7	2,9	11 791	1,9	39 534	-0,6	3,4
Deutschland	1 624	-1,5	4 782	-16,4	2,9	11 524	2,2	39 026	-0,7	3,4
Ausland	26	-27,8	50	-38,3	1,9	267	-9,5	508	4,3	1,9
Schalkau, Stadt	649	3,8	2 347	-3,0	3,6	3 773	0,0	11 544	-11,0	3,1
Deutschland	620	2,6	2 119	-3,6	3,4	3 622	-0,4	10 298	-10,6	2,8
Ausland	29	38,1	228	2,7	7,9	151	12,7	1 246	-14,6	8,3
Sonneberg, Stadt	1 710	23,6	4 361	49,3	2,6	12 420	20,0	28 994	33,1	2,3
Deutschland	1 692	23,3	4 331	49,5	2,6	12 210	19,3	28 341	31,6	2,3
Ausland	18	50,0	30	25,0	1,7	210	81,0	653	167,6	3,1
Steinach, Stadt	478	9,9	1 150	49,9	2,4	4 017	12,3	8 963	19,1	2,2
Deutschland	457	7,3	1 119	48,4	2,4	3 803	9,3	8 306	14,0	2,2
Ausland	21	133,3	31	138,5	1,5	214	122,9	657	169,3	3,1
Frankenblick	891	101,1	2 449	8,5	2,7	2 942	50,9	9 144	-10,1	3,1
Deutschland	875	109,8	2 345	8,6	2,7	2 859	53,1	8 761	-7,4	3,1
Ausland	16	-38,5	104	6,1	6,5	83	1,2	383	-45,8	4,6
Saalfeld-Rudolstadt										
Bad Blankenburg, Stadt	3 219	24,6	8 575	17,1	2,7	20 684	7,0	49 355	6,9	2,4
Deutschland	3 217	25,7	8 573	17,8	2,7	20 102	6,7	46 832	6,7	2,3
Ausland	2	-91,7	2	-95,2	1,0	582	17,6	2 523	10,9	4,3
Cursdorf	382	-29,7	1 240	-37,2	3,2	2 804	-7,0	7 932	-13,9	2,8
Deutschland	350	-31,8	1 104	-40,4	3,2	2 697	-8,0	7 541	-15,8	2,8
Ausland	32	6,7	136	9,7	4,3	107	32,1	391	57,0	3,7
Lehesten, Stadt	387	-20,7	937	-13,4	2,4	2 205	-3,8	8 498	70,8	3,9
Deutschland	379	-20,9	911	-8,4	2,4	2 073	-7,2	6 583	40,8	3,2
Ausland	8	-11,1	26	-70,5	3,3	132	123,7	1 915	x	14,5
Meura	187	-11,0	755	-10,1	4,0	983	5,5	3 550	10,0	3,6
Deutschland	187	-11,0	755	-10,1	4,0	981	5,7	3 548	10,4	3,6
Ausland	-	-	-	-	-	2	-50,0	2	-83,3	1,0
Oberweißbach/Thür. Wald, Stadt	194	34,7	327	-19,9	1,7	959	-14,9	2 120	-15,9	2,2
Deutschland	191	37,4	323	-19,9	1,7	948	-14,7	2 081	-16,7	2,2
Ausland	3	-40,0	4	-20,0	1,3	11	-26,7	39	56,0	3,3

Noch: 9. Ankünfte, Übernachtungen und Aufenthaltsdauer der Gäste in Beherbergungsstätten  
nach ausgewählten Gemeinden und dem ständigen Wohnsitz der Gäste (ohne Camping)

Landkreis Gemeinde  Ständiger Wohnsitz der Gäste	August 2018					Januar bis August 2018				
	Ankünfte		Übernachtungen		durch- schnittliche Aufenthalts- dauer	Ankünfte		Übernachtungen		durch- schnittliche Aufenthalts- dauer
	insgesamt	Veränderung gegenüber dem Vorjahres- monat	insgesamt	Veränderung gegenüber dem Vorjahres- monat		insgesamt	Veränderung gegenüber dem Vorjahres- zeitraum	insgesamt	Veränderung gegenüber dem Vorjahres- zeitraum	
Noch: Saalfeld-Rudolstadt										
Rudolstadt, Stadt	2 132	5,2	5 166	-6,4	2,4	14 961	8,1	34 235	5,0	2,3
Deutschland	2 075	5,9	5 047	-4,7	2,4	14 576	8,1	33 336	5,5	2,3
Ausland	57	-14,9	119	-46,6	2,1	385	7,5	899	-8,9	2,3
Saalfeld/Saale, Stadt	3 197	-3,1	10 812	4,7	3,4	19 811	-2,6	69 994	-1,8	3,5
Deutschland	3 077	-1,8	10 508	6,0	3,4	19 070	-1,9	68 458	-0,6	3,6
Ausland	120	-27,7	304	-27,1	2,5	741	-18,3	1 536	-35,9	2,1
Schwarzburg	696	-28,8	2 280	-27,9	3,3	4 525	-7,8	11 588	-18,8	2,6
Deutschland	696	-20,3	2 280	-17,1	3,3	4 078	-12,5	11 030	-18,0	2,7
Ausland	-	x	-	x	-	447	82,4	558	-32,1	1,2
Leutenberg, Stadt	622	-18,8	1 781	-11,4	2,9	3 419	-13,2	9 529	-12,5	2,8
Deutschland	622	-18,8	1 781	-11,4	2,9	3 407	-12,9	9 486	-12,5	2,8
Ausland	-	-	-	-	-	12	-57,1	43	-24,6	3,6
Saalfelder Höhe	1 241	-8,4	3 802	-16,8	3,1	10 413	6,6	26 272	5,4	2,5
Deutschland	1 165	-11,9	3 553	-21,5	3,0	10 139	5,9	25 394	3,3	2,5
Ausland	76	130,3	249	x	3,3	274	45,7	878	161,3	3,2
Uhlstädt-Kirchhasel	1 158	9,0	3 755	7,7	3,2	6 315	2,4	23 655	1,8	3,7
Deutschland	1 150	9,7	3 701	8,5	3,2	6 186	2,6	23 309	1,4	3,8
Ausland	8	-42,9	54	-28,9	6,8	129	-4,4	346	33,1	2,7
Unterwellenborn	705	0,3	1 904	3,0	2,7	3 760	2,0	8 627	4,3	2,3
Deutschland	689	1,8	1 886	5,4	2,7	3 687	2,3	8 487	4,9	2,3
Ausland	16	-38,5	18	-69,5	1,1	73	-13,1	140	-22,2	1,9
Königsee-Rottenbach, Stadt	422	-8,5	1 316	33,3	3,1	2 766	1,8	6 566	-0,2	2,4
Deutschland	401	-1,0	1 189	42,1	3,0	2 657	2,8	5 918	2,5	2,2
Ausland	21	-62,5	127	-15,3	6,0	109	-18,0	648	-19,6	5,9
Saale-Holzland-Kreis										
Bad Klosterlausnitz	2 151	-14,2	16 079	-11,4	7,5	15 310	-16,9	125 770	-13,6	8,2
Deutschland	1 911	-16,3	15 490	-12,1	8,1	13 540	-19,0	121 608	-14,2	9,0
Ausland	240	7,1	589	9,9	2,5	1 770	3,6	4 162	11,8	2,4
Eisenberg, Stadt	1 143	14,4	2 236	7,8	2,0	5 992	2,6	12 661	-1,1	2,1
Deutschland	1 116	12,2	2 154	4,0	1,9	5 899	1,5	12 371	-2,8	2,1
Ausland	27	x	82	x	3,0	93	244,4	290	x	3,1
Stadtroda, Stadt	152	-8,4	358	-14,8	2,4	1 128	-16,1	2 598	-23,7	2,3
Deutschland	138	-12,7	309	-24,4	2,2	1 074	-17,0	2 439	-26,4	2,3
Ausland	14	75,0	49	x	3,5	54	8,0	159	78,7	2,9
Saale-Orla-Kreis										
Bad Lobenstein, Stadt	509	-0,8	6 897	1,4	13,6	3 149	-1,9	52 557	-0,9	16,7
Deutschland	481	-1,0	6 595	2,2	13,7	3 022	-0,6	50 966	0,7	16,9
Ausland	28	3,7	302	-13,5	10,8	127	-25,3	1 591	-35,2	12,5
Neustadt an der Orla, Stadt	530	-18,3	934	-22,9	1,8	3 996	-9,2	6 990	-12,2	1,7
Deutschland	497	-19,4	896	-23,3	1,8	3 670	-10,0	6 490	-13,8	1,8
Ausland	33	3,1	38	-13,6	1,2	326	1,2	500	16,3	1,5
Schleiz, Stadt	671	14,9	928	4,9	1,4	3 499	27,4	5 122	31,2	1,5
Deutschland	628	39,2	858	23,1	1,4	3 156	49,2	4 652	49,3	1,5
Ausland	43	-67,7	70	-62,8	1,6	343	-45,7	470	-40,4	1,4

Noch: 9. Ankünfte, Übernachtungen und Aufenthaltsdauer der Gäste in Beherbergungsstätten  
nach ausgewählten Gemeinden und dem ständigen Wohnsitz der Gäste (ohne Camping)

Landkreis Gemeinde  Ständiger Wohnsitz der Gäste	August 2018					Januar bis August 2018				
	Ankünfte		Übernachtungen		durch- schnittliche Aufenthalts- dauer	Ankünfte		Übernachtungen		durch- schnittliche Aufenthalts- dauer
	insgesamt	Veränderung gegenüber dem Vorjahres- monat	insgesamt	Veränderung gegenüber dem Vorjahres- monat		insgesamt	Veränderung gegenüber dem Vorjahres- zeitraum	insgesamt	Veränderung gegenüber dem Vorjahres- zeitraum	
	Anzahl	%	Anzahl	%		Tage	Anzahl	%	Anzahl	
Noch: Saale-Orla-Kreis										
<b>Triptis, Stadt</b>	<b>589</b>	<b>-15,0</b>	<b>1 704</b>	<b>7,2</b>	<b>2,9</b>	<b>3 670</b>	<b>-7,9</b>	<b>9 277</b>	<b>12,4</b>	<b>2,5</b>
Deutschland	505	-19,3	1 617	6,5	3,2	3 324	-8,5	8 898	13,7	2,7
Ausland	84	25,4	87	20,8	1,0	346	-2,5	379	-11,2	1,1
<b>Ziegenrück, Stadt</b>	<b>1 244</b>	<b>2,1</b>	<b>3 693</b>	<b>3,5</b>	<b>3,0</b>	<b>7 538</b>	<b>10,9</b>	<b>19 072</b>	<b>7,2</b>	<b>2,5</b>
Deutschland	1 190	3,1	3 569	2,5	3,0	7 212	11,3	18 616	7,2	2,6
Ausland	54	-16,9	124	45,9	2,3	326	3,5	456	9,6	1,4
<b>Wurzbach, Stadt</b>	<b>1 321</b>	<b>-4,7</b>	<b>5 637</b>	<b>-6,3</b>	<b>4,3</b>	<b>8 635</b>	<b>-12,0</b>	<b>28 793</b>	<b>-12,3</b>	<b>3,3</b>
Deutschland	1 275	-6,1	5 486	-7,9	4,3	8 368	-12,2	28 129	-10,7	3,4
Ausland	46	64,3	151	160,3	3,3	267	-3,6	664	-50,3	2,5
<b>Saalburg-Ebersdorf, Stadt</b>	<b>2 417</b>	<b>-1,9</b>	<b>7 872</b>	<b>-2,1</b>	<b>3,3</b>	<b>11 336</b>	<b>-1,3</b>	<b>32 549</b>	<b>0,9</b>	<b>2,9</b>
Deutschland	2 336	-2,9	7 721	-2,7	3,3	11 008	-2,2	32 058	0,6	2,9
Ausland	81	37,3	151	48,0	1,9	328	43,2	491	32,0	1,5
<b>Greiz</b>										
<b>Berga/Elster, Stadt</b>	<b>284</b>	<b>45,6</b>	<b>1 079</b>	<b>71,5</b>	<b>3,8</b>	<b>1 673</b>	<b>22,2</b>	<b>4 701</b>	<b>14,0</b>	<b>2,8</b>
Deutschland	253	43,8	709	59,7	2,8	1 442	14,4	3 309	11,1	2,3
Ausland	31	63,2	370	100,0	11,9	231	111,9	1 392	21,6	6,0
<b>Greiz, Stadt</b>	<b>634</b>	<b>-14,6</b>	<b>1 041</b>	<b>-15,2</b>	<b>1,6</b>	<b>4 233</b>	<b>-15,5</b>	<b>7 070</b>	<b>-25,2</b>	<b>1,7</b>
Deutschland	559	-20,8	892	-23,8	1,6	3 841	-18,6	6 234	-29,0	1,6
Ausland	75	108,3	149	161,4	2,0	392	32,9	836	22,6	2,1
<b>Weida, Stadt</b>	<b>280</b>	<b>43,6</b>	<b>562</b>	<b>27,4</b>	<b>2,0</b>	<b>1 649</b>	<b>22,2</b>	<b>2 991</b>	<b>9,8</b>	<b>1,8</b>
Deutschland	280	43,6	562	27,4	2,0	1 645	21,9	2 983	9,5	1,8
Ausland	-	-	-	-	-	4	x	8	x	2,0
<b>Zeulenroda-Triebes, Stadt</b>	<b>3 585</b>	<b>5,2</b>	<b>7 511</b>	<b>1,5</b>	<b>2,1</b>	<b>22 790</b>	<b>3,1</b>	<b>46 318</b>	<b>3,2</b>	<b>2,0</b>
Deutschland	3 508	5,3	7 370	3,1	2,1	22 089	2,7	45 047	4,7	2,0
Ausland	77	-2,5	141	-43,1	1,8	701	15,3	1 271	-32,0	1,8
<b>Mohlsdorf-Teichwolframsdorf</b>	<b>339</b>	<b>-24,2</b>	<b>899</b>	<b>-30,5</b>	<b>2,7</b>	<b>3 232</b>	<b>4,1</b>	<b>9 505</b>	<b>3,2</b>	<b>2,9</b>
Deutschland	331	-26,0	891	-31,1	2,7	3 219	3,6	9 451	2,6	2,9
Ausland	8	x	8	x	1,0	13	x	54	x	4,2
<b>Altenburger Land</b>										
<b>Altenburg, Stadt</b>	<b>1 951</b>	<b>0,5</b>	<b>3 765</b>	<b>-5,5</b>	<b>1,9</b>	<b>13 269</b>	<b>-0,4</b>	<b>26 016</b>	<b>1,3</b>	<b>2,0</b>
Deutschland	1 734	5,2	3 150	3,3	1,8	12 279	1,0	23 808	4,9	1,9
Ausland	217	-25,9	615	-34,3	2,8	990	-14,4	2 208	-25,8	2,2
<b>Meuselwitz, Stadt</b>	<b>130</b>	<b>-33,0</b>	<b>371</b>	<b>-37,8</b>	<b>2,9</b>	<b>1 007</b>	<b>-13,8</b>	<b>4 618</b>	<b>-10,2</b>	<b>4,6</b>
Deutschland	122	-32,6	328	-32,9	2,7	817	-18,6	2 245	-23,6	2,7
Ausland	8	-38,5	43	-59,8	5,4	190	15,9	2 373	7,7	12,5
<b>Schmölln, Stadt</b>	<b>510</b>	<b>13,8</b>	<b>759</b>	<b>-19,6</b>	<b>1,5</b>	<b>3 797</b>	<b>21,6</b>	<b>6 648</b>	<b>9,1</b>	<b>1,8</b>
Deutschland	488	12,2	724	-18,7	1,5	3 637	20,7	6 380	12,8	1,8
Ausland	22	69,2	35	-35,2	1,6	160	48,1	268	-38,7	1,7

**10. Ankünfte, Übernachtungen und Aufenthaltsdauer der Gäste in Beherbergungsstätten  
in Städten des Vereins Städtetourismus in Thüringen e.V. (ohne Camping)**

Stadt  Ständiger Wohnsitz der Gäste	August 2018					Januar bis August 2018				
	Ankünfte		Übernachtungen		durch- schnittliche Aufenthalts- dauer	Ankünfte		Übernachtungen		durch- schnittliche Aufenthalts- dauer
	insgesamt	Veränderung gegenüber dem Vorjahres- monat	insgesamt	Veränderung gegenüber dem Vorjahres- monat		insgesamt	Veränderung gegenüber dem Vorjahres- zeitraum	insgesamt	Veränderung gegenüber dem Vorjahres- zeitraum	
	Anzahl	%	Anzahl	%		Anzahl	%	Anzahl	%	
<b>Altenburg, Stadt</b>	<b>1 951</b>	<b>0,5</b>	<b>3 765</b>	<b>-5,5</b>	<b>1,9</b>	<b>13 269</b>	<b>-0,4</b>	<b>26 016</b>	<b>1,3</b>	<b>2,0</b>
Deutschland	1 734	5,2	3 150	3,3	1,8	12 279	1,0	23 808	4,9	1,9
Ausland	217	-25,9	615	-34,3	2,8	990	-14,4	2 208	-25,8	2,2
<b>Apolda, Stadt</b>	<b>2 239</b>	<b>-9,4</b>	<b>4 645</b>	<b>-6,8</b>	<b>2,1</b>	<b>14 977</b>	<b>-9,4</b>	<b>31 047</b>	<b>-7,9</b>	<b>2,1</b>
Deutschland	2 097	-10,0	4 437	-6,5	2,1	14 076	-9,7	29 494	-7,6	2,1
Ausland	142	-	208	-12,2	1,5	901	-4,4	1 553	-12,1	1,7
<b>Arnstadt, Stadt</b>	<b>1 998</b>	<b>-35,9</b>	<b>4 258</b>	<b>-18,0</b>	<b>2,1</b>	<b>17 154</b>	<b>-19,7</b>	<b>31 843</b>	<b>-11,2</b>	<b>1,9</b>
Deutschland	1 819	-34,9	3 705	-20,7	2,0	15 769	-19,4	28 065	-13,9	1,8
Ausland	179	-44,4	553	6,1	3,1	1 385	-22,8	3 778	15,9	2,7
<b>Bad Langensalza, Stadt</b>	<b>4 009</b>	<b>-12,4</b>	<b>15 895</b>	<b>-14,8</b>	<b>4,0</b>	<b>28 007</b>	<b>27,8</b>	<b>119 836</b>	<b>24,0</b>	<b>4,3</b>
Deutschland	3 913	-11,8	15 749	-14,3	4,0	27 333	29,1	118 413	25,0	4,3
Ausland	96	-29,4	146	-48,0	1,5	674	-8,8	1 423	-26,7	2,1
<b>Eisenach, Stadt</b>	<b>18 626</b>	<b>-11,9</b>	<b>31 299</b>	<b>-14,5</b>	<b>1,7</b>	<b>128 997</b>	<b>-8,1</b>	<b>213 751</b>	<b>-10,4</b>	<b>1,7</b>
Deutschland	16 324	-8,3	27 376	-11,8	1,7	113 131	-7,8	188 713	-10,0	1,7
Ausland	2 302	-31,3	3 923	-29,7	1,7	15 866	-10,5	25 038	-13,4	1,6
<b>Erfurt, Stadt</b>	<b>46 142</b>	<b>-3,8</b>	<b>80 374</b>	<b>-6,5</b>	<b>1,7</b>	<b>317 359</b>	<b>-3,6</b>	<b>556 487</b>	<b>-4,1</b>	<b>1,8</b>
Deutschland	42 141	-1,1	72 385	-5,0	1,7	291 611	-2,1	506 619	-3,1	1,7
Ausland	4 001	-25,1	7 989	-18,5	2,0	25 748	-17,8	49 868	-13,4	1,9
<b>Gera, Stadt</b>	<b>9 496</b>	<b>-5,4</b>	<b>15 518</b>	<b>-8,6</b>	<b>1,6</b>	<b>65 381</b>	<b>-5,6</b>	<b>107 735</b>	<b>-7,4</b>	<b>1,6</b>
Deutschland	7 497	-4,7	12 462	-9,4	1,7	54 331	-6,3	90 870	-7,3	1,7
Ausland	1 999	-7,9	3 056	-5,1	1,5	11 050	-2,0	16 865	-8,3	1,5
<b>Gotha, Stadt</b>	<b>6 003</b>	<b>-15,2</b>	<b>12 967</b>	<b>-17,3</b>	<b>2,2</b>	<b>45 417</b>	<b>-9,4</b>	<b>94 725</b>	<b>-9,5</b>	<b>2,1</b>
Deutschland	5 331	-16,0	11 582	-18,5	2,2	40 277	-9,9	85 203	-10,2	2,1
Ausland	672	-8,6	1 385	-6,7	2,1	5 140	-5,3	9 522	-2,6	1,9
<b>Ilmenau, Stadt</b>	<b>4 706</b>	<b>-3,2</b>	<b>10 222</b>	<b>-10,5</b>	<b>2,2</b>	<b>35 316</b>	<b>-5,0</b>	<b>74 239</b>	<b>-5,5</b>	<b>2,1</b>
Deutschland	4 383	-3,0	9 147	-10,8	2,1	33 737	-4,7	70 066	-5,6	2,1
Ausland	323	-6,1	1 075	-7,7	3,3	1 579	-10,3	4 173	-3,6	2,6
<b>Jena, Stadt</b>	<b>18 311</b>	<b>2,8</b>	<b>32 016</b>	<b>4,5</b>	<b>1,7</b>	<b>126 723</b>	<b>1,8</b>	<b>214 959</b>	<b>0,6</b>	<b>1,7</b>
Deutschland	14 774	4,5	24 547	4,5	1,7	106 480	2,6	176 044	1,9	1,7
Ausland	3 537	-3,6	7 469	4,5	2,1	20 243	-2,6	38 915	-4,9	1,9



Noch: 10. Ankünfte, Übernachtungen und Aufenthaltsdauer der Gäste in Beherbergungsstätten  
in Städten des Vereins Städtetourismus in Thüringen e.V. (ohne Camping)

Stadt  Ständiger Wohnsitz der Gäste	August 2018					Januar bis August 2018				
	Ankünfte		Übernachtungen		durch- schnittliche Aufenthalts- dauer	Ankünfte		Übernachtungen		durch- schnittliche Aufenthalts- dauer
	insgesamt	Veränderung gegenüber dem Vorjahres- monat	insgesamt	Veränderung gegenüber dem Vorjahres- monat		insgesamt	Veränderung gegenüber dem Vorjahres- zeitraum	insgesamt	Veränderung gegenüber dem Vorjahres- zeitraum	
	Anzahl	%	Anzahl	%		Anzahl	%	Anzahl	%	
<b>Meiningen, Stadt</b>	<b>2 239</b>	<b>-2,9</b>	<b>4 067</b>	<b>1,1</b>	<b>1,8</b>	<b>18 320</b>	<b>7,8</b>	<b>31 239</b>	<b>1,7</b>	<b>1,7</b>
Deutschland	2 073	-3,1	3 624	1,3	1,7	17 133	9,1	28 270	4,2	1,7
Ausland	166	-	443	-0,4	2,7	1 187	-8,5	2 969	-17,2	2,5
<b>Mühlhausen/Thüringen, Stadt</b>	<b>4 811</b>	<b>4,1</b>	<b>9 853</b>	<b>-4,5</b>	<b>2,0</b>	<b>32 541</b>	<b>10,7</b>	<b>65 333</b>	<b>6,6</b>	<b>2,0</b>
Deutschland	4 598	4,7	9 223	-6,7	2,0	31 521	11,6	62 510	6,0	2,0
Ausland	213	-7,0	630	45,8	3,0	1 020	-11,2	2 823	24,3	2,8
<b>Nordhausen, Stadt</b>	<b>4 244</b>	<b>5,6</b>	<b>7 765</b>	<b>-0,7</b>	<b>1,8</b>	<b>26 984</b>	<b>0,2</b>	<b>51 948</b>	<b>-4,1</b>	<b>1,9</b>
Deutschland	3 999	8,8	7 399	3,7	1,9	25 721	1,1	49 266	-3,0	1,9
Ausland	245	-28,4	366	-46,2	1,5	1 263	-14,4	2 682	-20,9	2,1
<b>Rudolstadt, Stadt</b>	<b>2 132</b>	<b>5,2</b>	<b>5 166</b>	<b>-6,4</b>	<b>2,4</b>	<b>14 961</b>	<b>8,1</b>	<b>34 235</b>	<b>5,0</b>	<b>2,3</b>
Deutschland	2 075	5,9	5 047	-4,7	2,4	14 576	8,1	33 336	5,5	2,3
Ausland	57	-14,9	119	-46,6	2,1	385	7,5	899	-8,9	2,3
<b>Saalfeld/Saale, Stadt</b>	<b>3 197</b>	<b>-3,1</b>	<b>10 812</b>	<b>4,7</b>	<b>3,4</b>	<b>19 811</b>	<b>-2,6</b>	<b>69 994</b>	<b>-1,8</b>	<b>3,5</b>
Deutschland	3 077	-1,8	10 508	6,0	3,4	19 070	-1,9	68 458	-0,6	3,6
Ausland	120	-27,7	304	-27,1	2,5	741	-18,3	1 536	-35,9	2,1
<b>Schmalkalden, Kurort, Stadt</b>	<b>2 276</b>	<b>6,6</b>	<b>4 757</b>	<b>1,8</b>	<b>2,1</b>	<b>15 495</b>	<b>3,0</b>	<b>33 937</b>	<b>0,5</b>	<b>2,2</b>
Deutschland	2 193	10,3	4 575	7,0	2,1	15 074	4,7	33 041	3,1	2,2
Ausland	83	-43,9	182	-53,8	2,2	421	-35,0	896	-47,7	2,1
<b>Sondershausen, Stadt</b>	<b>5 895</b>	<b>22,5</b>	<b>18 594</b>	<b>20,4</b>	<b>3,2</b>	<b>35 096</b>	<b>8,5</b>	<b>98 063</b>	<b>5,6</b>	<b>2,8</b>
Deutschland	5 879	23,9	18 554	21,7	3,2	34 905	8,5	97 308	5,6	2,8
Ausland	16	-76,5	40	-80,2	2,5	191	1,6	755	3,6	4,0
<b>Suhl, Stadt</b>	<b>7 249</b>	<b>1,8</b>	<b>21 293</b>	<b>-16,1</b>	<b>2,9</b>	<b>57 065</b>	<b>-1,6</b>	<b>151 138</b>	<b>-5,3</b>	<b>2,6</b>
Deutschland	6 879	8,8	19 814	-6,4	2,9	54 301	1,5	141 087	0,5	2,6
Ausland	370	-53,5	1 479	-64,9	4,0	2 764	-38,7	10 051	-47,7	3,6
<b>Weimar, Stadt</b>	<b>38 311</b>	<b>0,5</b>	<b>72 402</b>	<b>-3,0</b>	<b>1,9</b>	<b>256 597</b>	<b>1,0</b>	<b>482 074</b>	<b>-0,2</b>	<b>1,9</b>
Deutschland	31 494	1,7	59 626	-1,3	1,9	225 990	1,7	421 839	0,4	1,9
Ausland	6 817	-5,0	12 776	-10,1	1,9	30 607	-3,7	60 235	-4,1	2,0
<b>Ausgewählte Städte zusammen</b>	<b>183 835</b>	<b>-3,0</b>	<b>365 668</b>	<b>-5,8</b>	<b>2,0</b>	<b>1 269 470</b>	<b>-1,6</b>	<b>2 488 599</b>	<b>-2,2</b>	<b>2,0</b>
Deutschland	162 280	-0,9	322 910	-4,1	2,0	1 147 315	-0,7	2 252 410	-1,1	2,0
Ausland	21 555	-16,0	42 758	-17,1	2,0	122 155	-9,7	236 189	-11,5	1,9

**11. Beherbergungsstätten, angebotene Gästebetten und Kapazitätsauslastung  
nach Betriebsarten sowie Campingplätze**

Betriebsart	August 2018								Jan. - Aug. 2018
	Betriebe			in den Betrieben angebotene Betten/Schlafgelegenheiten <sup>1)</sup>					durch- schnittliche Auslastung
	insgesamt	darunter geöffnete <sup>2)</sup>		insgesamt	Veränderung gegenüber dem Vorjahres- monat	durch- schnittliche Auslastung	nachrichtlich		
		zusammen	Veränderung gegenüber dem Vorjahres- monat				maximales Angebot an Schlaf- gelegenheiten der letzten 13 Monate	Anteil der aktuell angebotenen Schlaf- gelegenheiten am Maximum	
Anzahl		%	Anzahl	%		Anzahl	%		
Hotels, Gasthöfe, Pensionen	927	908	-2,6	44 855	-1,4	42,1	46 133	97,2	36,6
Hotels (ohne Hotels garnis)	347	342	-2,3	29 958	-1,7	45,3	30 684	97,6	39,8
Hotels garnis	85	83	-3,5	4 920	2,9	43,2	5 034	97,7	38,0
Gasthöfe	308	302	-3,5	6 155	-3,5	29,6	6 323	97,3	24,0
Pensionen	187	181	-1,1	3 822	-1,1	34,9	4 092	93,4	29,6
Ferienunterkünfte und ähnliche Beherbergungsstätten	250	244	-0,4	12 513	-0,7	37,2	12 847	97,4	30,6
Erholungs- und Ferienheime	11	11	-	739	-0,5	40,7	743	99,5	36,0
Ferienhäuser und Ferienwohnungen	137	134	2,3	4 523	1,2	40,2	4 706	96,1	29,9
Jugendherbergen und Hütten	102	99	-3,9	7 251	-1,8	34,9	7 398	98,0	30,4
Sonstige tourismusrelevante Unterkünfte	59	59	-1,7	7 616	-2,0	71,7	7 709	98,8	72,8
Vorsorge- u. Rehabilitations- kliniken	31	31	-3,1	5 577	-1,9	82,7	5 648	98,7	84,0
Schulungsheime	28	28	-	2 039	-2,3	41,7	2 061	98,9	41,3
Beherbergungsstätten insgesamt	1 236	1 211	-2,1	64 984	-1,4	44,6	66 689	97,4	39,9
Campingplätze <sup>3)</sup>	80	79	-	19 952	-0,2	x	42 652	46,8	

1) Doppelbetten zählen als 2 Schlafgelegenheiten. Für Camping (Urlaubscamping ohne Dauercamping) wird 1 Stellplatz in 4 Schlafgelegenheiten umgerechnet. - 2) ganz oder teilweise geöffnet - 3) Campingplätze ohne Betriebe mit ausschließlich Dauercamping

**12. Beherbergungsstätten, angebotene Gästebetten und Kapazitätsauslastung nach Reisegebieten sowie Campingplätze**

Reisegebiet	August 2018								Jan. - Aug. 2018
	Betriebe			in den Betrieben angebotene Betten/Schlafgelegenheiten <sup>1)</sup>					durchschnittliche Auslastung
	insgesamt	darunter geöffnete <sup>2)</sup>		insgesamt	Veränderung gegenüber dem Vorjahresmonat	durchschnittliche Auslastung	nachrichtlich		
		zusammen	Veränderung gegenüber dem Vorjahresmonat				maximales Angebot an Schlafgelegenheiten der letzten 13 Monate	Anteil der aktuell angebotenen Schlafgelegenheiten am Maximum	
Südharz Kyffhäuser	78	77	-1,3	4 405	1,3	44,5	4 444	99,1	37,6
Eichsfeld	53	53	-	2 442	9,6	41,3	2 464	99,1	40,4
Hainich	57	57	-3,4	2 915	-1,5	50,2	2 945	99,0	45,7
Saaleland	54	53	-	2 330	-5,6	50,6	2 502	93,1	48,4
Städte Eisenach, Erfurt, Jena, Weimar	174	171	-	13 711	0,6	50,8	14 016	97,8	44,4
Thüringer Rhön	78	77	-3,8	2 999	-4,8	47,3	3 115	96,3	43,7
Thüringer Vogtland	60	58	-6,5	2 916	-8,6	35,3	2 956	98,6	30,1
Thüringer Wald	594	579	-2,4	28 539	-1,7	41,4	29 366	97,2	37,0
Übriges Thüringen	88	86	-2,3	4 727	-3,0	45,5	4 881	96,8	41,4
Thüringen insgesamt	1 236	1 211	-2,1	64 984	-1,4	44,6	66 689	97,4	39,9
Campingplätze <sup>3)</sup>	80	79	-	19 952	-0,2	x	42 652	46,8	x

1) Doppelbetten zählen als 2 Schlafgelegenheiten. Für Camping (Urlaubscamping ohne Dauercamping) wird 1 Stellplatz in 4 Schlafgelegenheiten umgerechnet. - 2) ganz oder teilweise geöffnet - 3) Campingplätze ohne Betriebe mit ausschließlich Dauercamping

**13. Beherbergungsstätten, angebotene Gästebetten und Kapazitätsauslastung nach Gemeindegruppen (ohne Camping)**

Gemeindegruppe	August 2018								Jan. - Aug. 2018
	Betriebe			in den Betrieben angebotene Betten/Schlafgelegenheiten <sup>1)</sup>					durchschnittliche Auslastung
	insgesamt	darunter geöffnete <sup>2)</sup>		insgesamt	Veränderung gegenüber dem Vorjahresmonat	durchschnittliche Auslastung	nachrichtlich		
		zusammen	Veränderung gegenüber dem Vorjahresmonat				maximales Angebot an Schlafgelegenheiten der letzten 13 Monate	Anteil der aktuell angebotenen Schlafgelegenheiten am Maximum	
Anzahl		%	Anzahl	%		Anzahl	%		
Heilbäder zusammen	154	150	-3,2	12 176	-1,5	62,5	12 413	98,1	59,1
Mineral-, Moor-, Sole- und Thermalbäder	80	78	-4,9	6 391	-2,9	67,4	6 583	97,1	66,0
Orte mit Kurbetrieb	28	27	-3,6	1 846	-2,3	55,5	1 858	99,4	52,8
heilklimatische Kurorte	38	37	-	3 119	1,5	54,5	3 149	99,0	47,4
Kneippheilbäder	8	8	-	820	1,4	70,8	823	99,6	63,1
Luftkurorte	14	14	-	513	-1,9	25,6	531	96,6	21,0
Erholungsorte	174	171	-1,7	9 604	0,9	36,5	9 829	97,7	34,1
Sonstige Gemeinden	894	876	-2,0	42 691	-1,8	41,6	43 916	97,2	35,7
Gemeindegruppen insgesamt	1 236	1 211	-2,1	64 984	-1,4	44,6	66 689	97,4	39,9

1) Doppelbetten zählen als 2 Schlafgelegenheiten. - 2) ganz oder teilweise geöffnet

14. Beherbergungsstätten, angebotene Gästebetten und Kapazitätsauslastung nach Kreisen (ohne Camping)

Kreisfreie Stadt Landkreis Land	August 2018								Jan. - Aug. 2018
	Betriebe			in den Betrieben angebotene Betten/Schlafgelegenheiten <sup>1)</sup>					durch- schnittliche Auslastung
	insgesamt	darunter geöffnete <sup>2)</sup>		insgesamt	Veränderung gegenüber dem Vorjahres- monat	durch- schnittliche Auslastung	nachrichtlich		
		zusammen	Veränderung gegenüber dem Vorjahres- monat				maximales Angebot an Schlaf- gelegenheiten der letzten 13 Monate	Anteil der aktuell angebotenen Schlaf- gelegenheiten am Maximum	
Stadt Erfurt	69	67	3,1	5 313	1,5	48,8	5 380	98,8	43,8
Stadt Gera	15	15	-11,8	1 201	-18,5	41,7	1 206	99,6	36,4
Stadt Jena	28	28	-6,7	1 982	-1,1	52,1	1 986	99,8	44,7
Stadt Suhl	19	19	-5,0	1 830	0,3	37,5	1 837	99,6	34,2
Stadt Weimar	47	46	-	4 353	0,9	53,7	4 574	95,2	45,8
Stadt Eisenach	30	30	-	2 063	-0,4	48,9	2 076	99,4	42,9
Eichsfeld	48	48	-	2 308	10,2	41,9	2 330	99,1	41,6
Nordhausen	35	35	2,9	1 786	2,3	34,3	1 798	99,3	29,1
Wartburgkreis	90	89	-4,3	4 136	-5,1	56,4	4 273	96,8	52,9
Unstrut-Hainich-Kreis	46	46	-4,2	2 425	-1,7	50,7	2 451	98,9	47,6
Kyffhäuserkreis	43	42	-4,5	2 619	0,7	51,4	2 646	99,0	43,7
Schmalkalden-Meiningen	122	118	-1,7	5 448	-2,0	31,9	5 680	95,9	32,3
Gotha	98	97	3,2	6 082	1,3	49,2	6 151	98,9	41,9
Sömmerda	19	19	-	671	-5,1	29,4	708	94,8	28,7
Hildburghausen	66	63	-3,1	2 879	1,1	39,9	2 962	97,2	37,7
Ilm-Kreis	89	86	-3,4	3 434	-2,1	33,7	3 568	96,2	29,8
Weimarer Land	50	49	-2,0	3 277	-2,1	50,3	3 351	97,8	46,1
Sonneberg	45	43	2,4	1 616	-0,6	38,1	1 713	94,3	34,1
Saalfeld-Rudolstadt	97	96	-9,4	4 137	-7,2	38,7	4 304	96,1	32,3
Saale-Holzland-Kreis	47	46	-	2 063	-5,8	51,3	2 223	92,8	49,4
Saale-Orla-Kreis	69	68	1,5	2 867	-1,6	47,4	2 900	98,9	36,4
Greiz	38	36	-5,3	1 543	-0,2	31,3	1 578	97,8	25,6
Altenburger Land	26	25	-3,8	951	-3,9	36,4	994	95,7	30,1
Thüringen	1 236	1 211	-2,1	64 984	-1,4	44,6	66 689	97,4	39,9

1) Doppelbetten zählen als 2 Schlafgelegenheiten. - 2) ganz oder teilweise geöffnet

**15. Beherbergungsstätten, angebotene Gästebetten und Kapazitätsauslastung  
nach Kreisen und ausgewählten Betriebsarten**

Kreisfreie Stadt Landkreis  Betriebsart	August 2018								Jan. - Aug. 2018
	Betriebe			in den Betrieben angebotene Betten/Schlafgelegenheiten <sup>1)</sup>					durch- schnittliche Auslastung
	insgesamt	darunter geöffnete <sup>2)</sup>		insgesamt	Veränderung gegenüber dem Vorjahres- monat	durch- schnittliche Auslastung	nachrichtlich		
		zusammen	Veränderung gegenüber dem Vorjahres- monat				maximales Angebot an Schlaf- gelegenheiten der letzten 13 Monate	Anteil der aktuell angebotenen Schlaf- gelegenheiten am Maximum	
Anzahl		%	Anzahl		%	Anzahl		%	
Stadt Erfurt									
Hotels, Gasthöfe, Pensionen	56	55	1,9	4 587	1,5	51,3	4 632	99,0	44,8
darunter									
Hotels (ohne Hotels garnis)	21	21	-	2 973	0,1	53,4	2 975	99,9	46,2
Gasthöfe	8	8	-	140	-	34,8	142	98,6	29,8
Stadt Gera									
Hotels, Gasthöfe, Pensionen	13	13	-13,3	1 129	-19,3	42,0	1 131	99,8	37,0
darunter									
Hotels (ohne Hotels garnis)	6	6	-	832	-18,4	43,3	834	99,8	37,8
Gasthöfe	4	4	-	86	-	45,2	86	100,0	36,5
Stadt Jena									
Hotels, Gasthöfe, Pensionen	25	25	-7,4	1 734	-1,8	52,1	1 736	99,9	45,8
darunter									
Hotels (ohne Hotels garnis)	8	8	-11,1	1 112	-1,8	55,3	1 112	100,0	48,1
Gasthöfe	6	6	-	251	-	46,2	251	100,0	41,4
Stadt Suhl									
Hotels, Gasthöfe, Pensionen	15	15	-6,3	1 696	0,3	38,4	1 703	99,6	35,6
darunter									
Hotels (ohne Hotels garnis)	7	7	-	1 495	0,7	40,8	1 500	99,7	37,7
Gasthöfe	4	4	-20,0	49	-26,9	30,6	49	100,0	27,6
Stadt Weimar									
Hotels, Gasthöfe, Pensionen	37	36	2,9	3 654	1,1	56,7	3 871	94,4	46,1
darunter									
Hotels (ohne Hotels garnis)	12	11	-	1 974	-7,0	65,3	2 159	91,4	51,6
Gasthöfe	3	3	-	60	1,7	25,9	60	100,0	19,0
Stadt Eisenach									
Hotels, Gasthöfe, Pensionen	27	27	-3,6	1 872	-1,4	51,3	1 885	99,3	44,6
darunter									
Hotels (ohne Hotels garnis)	14	14	-	1 455	-0,5	51,5	1 464	99,4	45,3
Gasthöfe	4	4	-	87	-	30,1	87	100,0	26,7
Eichsfeld									
Hotels, Gasthöfe, Pensionen	35	35	-	1 444	15,1	28,8	1 465	98,6	31,0
darunter									
Hotels (ohne Hotels garnis)	13	13	-	1 061	21,5	34,1	1 079	98,3	36,4
Gasthöfe	17	17	-	313	0,3	12,6	316	99,1	12,9
Nordhausen									
Hotels, Gasthöfe, Pensionen	25	25	-	1 225	2,9	34,4	1 233	99,4	29,3
darunter									
Hotels (ohne Hotels garnis)	14	14	-	925	3,1	36,5	926	99,9	30,4
Gasthöfe	4	4	-	82	-	21,8	82	100,0	19,5

1) Doppelbetten zählen als 2 Schlafgelegenheiten. - 2) ganz oder teilweise geöffnet

Noch: 15. Beherbergungsstätten, angebotene Gästebetten und Kapazitätsauslastung  
nach Kreisen und ausgewählten Betriebsarten

Kreisfreie Stadt Landkreis  Betriebsart	August 2018								Jan. - Aug. 2018
	Betriebe			in den Betrieben angebotene Betten/Schlafgelegenheiten <sup>1)</sup>					durch- schnittliche Auslastung
	insgesamt	darunter geöffnete <sup>2)</sup>		insgesamt	Veränderung gegenüber dem Vorjahres- monat	durch- schnittliche Auslastung	nachrichtlich		
		zusammen	Veränderung gegenüber dem Vorjahres- monat				maximales Angebot an Schlaf- gelegenheiten der letzten 13 Monate	Anteil der aktuell angebotenen Schlaf- gelegenheiten am Maximum	
Anzahl		%	Anzahl	%	Anzahl	%			
Wartburgkreis									
Hotels, Gasthöfe, Pensionen	60	59	-6,3	1 763	-8,2	37,1	1 869	94,3	30,2
darunter									
Hotels (ohne Hotels garnis)	22	21	-12,5	1 012	-12,6	38,0	1 101	91,9	33,5
Gasthöfe	26	26	-	528	0,4	33,9	542	97,4	23,3
Unstrut-Hainich-Kreis									
Hotels, Gasthöfe, Pensionen	30	30	-6,3	1 428	-2,8	45,2	1 435	99,5	39,1
darunter									
Hotels (ohne Hotels garnis)	13	13	-	939	-4,5	49,5	943	99,6	42,8
Gasthöfe	8	8	-20,0	201	-12,2	26,3	203	99,0	20,0
Kyffhäuserkreis									
Hotels, Gasthöfe, Pensionen	25	24	-7,7	780	-1,6	42,3	804	97,0	36,0
darunter									
Hotels (ohne Hotels garnis)	5	5	-	388	5,4	55,8	389	99,7	47,1
Gasthöfe	12	12	-	253	-2,3	23,0	260	97,3	21,0
Schmalkalden-Meiningen									
Hotels, Gasthöfe, Pensionen	96	93	-3,1	4 312	-2,0	31,5	4 477	96,3	32,1
darunter									
Hotels (ohne Hotels garnis)	33	33	-	3 075	-1,8	32,7	3 139	98,0	34,9
Gasthöfe	34	33	-8,3	649	-8,5	32,2	674	96,3	25,5
Gotha									
Hotels, Gasthöfe, Pensionen	74	73	4,3	4 743	1,3	48,9	4 803	98,8	40,8
darunter									
Hotels (ohne Hotels garnis)	29	29	3,6	3 748	0,8	53,9	3 784	99,0	44,8
Gasthöfe	25	24	4,3	507	4,3	28,5	517	98,1	24,0
Sömmerda									
Hotels, Gasthöfe, Pensionen	17	17	-	501	-6,7	31,5	538	93,1	29,4
darunter									
Hotels (ohne Hotels garnis)	7	7	-	298	-10,2	30,4	332	89,8	26,4
Gasthöfe	4	4	-	57	-	26,2	57	100,0	27,5
Hildburghausen									
Hotels, Gasthöfe, Pensionen	49	46	-6,1	1 706	1,1	33,2	1 789	95,4	30,7
darunter									
Hotels (ohne Hotels garnis)	18	17	-	1 127	5,7	39,1	1 181	95,4	37,3
Gasthöfe	19	19	-5,0	360	-4,5	23,9	367	98,1	19,2
Ilm-Kreis									
Hotels, Gasthöfe, Pensionen	68	65	-5,8	2 592	-4,2	35,3	2 723	95,2	31,1
darunter									
Hotels (ohne Hotels garnis)	26	25	-7,4	1 764	-4,3	37,6	1 832	96,3	33,7
Gasthöfe	19	18	-5,3	361	-4,5	26,6	383	94,3	23,2

1) Doppelbetten zählen als 2 Schlafgelegenheiten. - 2) ganz oder teilweise geöffnet

Noch: 15. Beherbergungsstätten, angebotene Gästebetten und Kapazitätsauslastung  
nach Kreisen und ausgewählten Betriebsarten

Kreisfreie Stadt Landkreis  Betriebsart	August 2018								Jan. - Aug. 2018
	Betriebe			in den Betrieben angebotene Betten/Schlafgelegenheiten <sup>1)</sup>					durch- schnittliche Auslastung
	insgesamt	darunter geöffnete <sup>2)</sup>		insgesamt	Veränderung gegenüber dem Vorjahres- monat	durch- schnittliche Auslastung	nachrichtlich		
		zusammen	Veränderung gegenüber dem Vorjahres- monat				maximales Angebot an Schlaf- gelegenheiten der letzten 13 Monate	Anteil der aktuell angebotenen Schlaf- gelegenheiten am Maximum	
Anzahl		%	Anzahl	%		Anzahl	%		
Weimarer Land									
Hotels, Gasthöfe, Pensionen	37	37	2,8	1 963	1,1	41,5	1 965	99,9	38,5
darunter									
Hotels (ohne Hotels garnis)	13	13	-	1 344	0,2	48,1	1 345	99,9	45,0
Gasthöfe	9	9	-	196	0,5	20,0	197	99,5	18,4
Sonneberg									
Hotels, Gasthöfe, Pensionen	33	32	3,2	892	0,1	29,4	951	93,8	26,7
darunter									
Hotels (ohne Hotels garnis)	11	11	-	351	-8,6	22,5	393	89,3	24,9
Gasthöfe	14	13	-	244	0,8	34,3	261	93,5	25,6
Saalfeld-Rudolstadt									
Hotels, Gasthöfe, Pensionen	74	73	-8,8	2 540	-8,2	36,5	2 669	95,2	28,2
darunter									
Hotels (ohne Hotels garnis)	35	34	-5,6	1 590	-4,3	36,9	1 667	95,4	29,5
Gasthöfe	28	28	-12,5	626	-15,4	32,6	646	96,9	25,4
Saale-Holzland-Kreis									
Hotels, Gasthöfe, Pensionen	34	34	3,0	1 165	-2,8	44,2	1 229	94,8	38,7
darunter									
Hotels (ohne Hotels garnis)	11	11	-8,3	670	-2,6	48,9	680	98,5	43,6
Gasthöfe	17	17	6,3	353	8,0	32,5	354	99,7	28,7
Saale-Orla-Kreis									
Hotels, Gasthöfe, Pensionen	47	46	4,5	1 494	1,6	41,2	1 527	97,8	29,4
darunter									
Hotels (ohne Hotels garnis)	14	14	-	804	-0,9	45,1	811	99,1	32,4
Gasthöfe	23	22	4,8	437	3,6	35,1	457	95,6	24,0
Greiz									
Hotels, Gasthöfe, Pensionen	26	25	-7,4	950	-3,4	35,7	970	97,9	28,9
darunter									
Hotels (ohne Hotels garnis)	6	6	-	577	-	43,0	578	99,8	34,6
Gasthöfe	15	14	-12,5	225	-12,1	22,3	242	93,0	16,9
Altenburger Land									
Hotels, Gasthöfe, Pensionen	24	23	-4,2	685	-5,4	27,9	728	94,1	26,7
darunter									
Hotels (ohne Hotels garnis)	9	9	-	444	-3,5	29,1	460	96,5	26,7
Gasthöfe	5	5	-	90	-	24,0	90	100,0	26,2

1) Doppelbetten zählen als 2 Schlafgelegenheiten. - 2) ganz oder teilweise geöffnet

**16. Beherbergungsstätten, angebotene Gästebetten und Kapazitätsauslastung  
nach ausgewählten Gemeinden (ohne Camping)**

Landkreis Gemeinde	August 2018								Jan. - Aug. 2018
	Betriebe			in den Betrieben angebotene Betten/Schlafgelegenheiten <sup>1)</sup>					durch- schnittliche Auslastung
	insgesamt	darunter geöffnete <sup>2)</sup>		insgesamt	Veränderung gegenüber dem Vorjahres- monat	durch- schnittliche Auslastung	nachrichtlich		
		zusammen	Veränderung gegenüber dem Vorjahres- monat				maximales Angebot an Schlaf- gelegenheiten der letzten 13 Monate	Anteil der aktuell angebotenen Schlaf- gelegenheiten am Maximum	
Anzahl		%	Anzahl	%		Anzahl	%		
Eichsfeld									
Dingelstädt, Stadt	3	3	-	52	-	15,1	52	100,0	15,5
Heilbad Heiligenstadt, Stadt	9	9	-	752	-1,2	59,7	765	98,3	60,5
Küllstedt	3	3	-	50	-	7,9	50	100,0	7,8
Schimberg	4	4	-	109	10,1	33,3	111	98,2	24,2
Leinefelde-Worbis, Stadt	11	11	-	304	-	30,2	304	100,0	32,5
Sonnenstein	3	3	-	95	1,1	39,8	96	99,0	34,3
Nordhausen									
Bleicherode, Stadt	3	3	-	135	-	27,5	136	99,3	28,9
Neustadt/Harz	5	5	-	230	-	25,2	230	100,0	16,9
Nordhausen, Stadt	12	12	-	640	4,7	39,5	646	99,1	34,2
Harztor	8	8	14,3	492	3,6	30,2	492	100,0	26,7
Wartburgkreis									
Bad Salzungen, Stadt	12	12	-	888	0,6	75,5	888	100,0	71,4
Buttlar	4	4	33,3	59	22,9	12,8	65	90,8	7,2
Dernbach	3	3	-25,0	54	-49,1	26,5	54	100,0	20,6
Leimbach	3	3	-	54	-	11,7	55	98,2	12,1
Marksuhl	3	3	-25,0	57	-18,6	22,9	57	100,0	15,7
Mihla	3	3	-	68	-	12,9	68	100,0	15,6
Ruhla, Stadt	10	10	-9,1	286	-19,2	33,2	292	97,9	24,1
Urnshausen	3	3	-	148	-3,3	42,0	164	90,2	36,3
Wutha-Farnroda	5	5	-	89	-5,3	37,9	94	94,7	28,8
Hörselberg-Hainich	5	5	-	148	-	42,5	148	100,0	32,1
Bad Liebenstein, Stadt	13	12	-7,7	1 156	-7,3	69,9	1 250	92,5	71,4
Kaltennordheim, Stadt	3	3	-	109	0,9	27,3	112	97,3	22,5
Unstrut-Hainich-Kreis									
Bad Langensalza, Stadt	11	11	-8,3	831	-2,7	62,4	839	99,0	59,3
Mühlhausen/Thüringen, Stadt	16	16	-	820	4,9	40,1	821	99,9	34,2
Kyffhäuserkreis									
Bad Frankenhausen/Kyffhäuser, Stadt	12	11	-15,4	845	-1,1	62,9	861	98,1	55,2
Sondershausen, Stadt	11	11	-	1 137	2,0	52,8	1 142	99,6	42,9
Kyffhäuserland	6	6	-	135	-	17,1	135	100,0	13,7
Schmalkalden-Meiningen									
Breitungen/Werra	4	4	-	101	-	21,7	101	100,0	16,7
Floh-Seligenthal	9	9	-	185	-	28,2	185	100,0	23,8
Meiningen, Stadt	12	12	9,1	406	-3,1	32,3	467	86,9	30,9
Oberhof, Stadt	26	24	-	2 668	0,2	34,0	2 766	96,5	37,9
Oberschönau, Kurort	4	4	33,3	120	31,9	15,2	120	100,0	17,1
Schmalkalden, Kurort, Stadt	11	11	-	397	-	38,7	399	99,5	35,3
Steinbach-Hallenberg, Kurort, Stadt	6	6	20,0	114	6,5	31,3	118	96,6	23,3
Brotterode-Trusetal, Stadt	13	12	-14,3	431	-10,2	28,9	468	92,1	23,9
Zella-Mehlis, Stadt	8	8	-	252	-0,4	37,6	253	99,6	40,9

1) Doppelbetten zählen als 2 Schlafgelegenheiten. - 2) ganz oder teilweise geöffnet



Noch: 16. Beherbergungsstätten, angebotene Gästebetten und Kapazitätsauslastung  
nach ausgewählten Gemeinden (ohne Camping)

Landkreis Gemeinde	August 2018								Jan. - Aug. 2018
	Betriebe			in den Betrieben angebotene Betten/Schlafgelegenheiten <sup>1)</sup>					durch- schnittliche Auslastung
	insgesamt	darunter geöffnete <sup>2)</sup>		insgesamt	Veränderung gegenüber dem Vorjahres- monat	durch- schnittliche Auslastung	nachrichtlich		
		zusammen	Veränderung gegenüber dem Vorjahres- monat				maximales Angebot an Schlaf- gelegenheiten der letzten 13 Monate	Anteil der aktuell angebotenen Schlaf- gelegenheiten am Maximum	
Anzahl		%	Anzahl	%		Anzahl	%		
<b>Gotha</b>									
Friedrichroda, Stadt	21	21	-	2 203	-0,3	59,7	2 211	99,6	49,9
Georgenthal/Thür. Wald	4	4	33,3	204	30,8	40,9	208	98,1	30,1
Gotha, Stadt	15	15	-	1 038	-0,6	40,3	1 054	98,5	37,2
Luisenthal	4	4	-	263	-	37,7	263	100,0	36,4
Ohrdruf, Stadt	3	3	-	53	-	19,6	53	100,0	18,7
Bad Tabarz	8	8	-	820	1,4	70,8	823	99,6	63,1
Tambach-Dietharz/Thür. Wald, Stadt	12	12	-	488	-1,6	24,3	504	96,8	20,1
Waltershausen, Stadt	5	5	-	129	-	42,6	129	100,0	32,4
Drei Gleichen	5	4	-	105	-1,9	33,5	115	91,3	29,0
Nesse-Apfelstädt	4	4	33,3	307	4,1	43,1	319	96,2	32,3
Hörsel	3	3	50,0	113	31,4	19,6	113	100,0	24,2
<b>Sömmerda</b>									
Kölleda, Stadt	3	3	-	40	-	27,7	40	100,0	29,1
Sömmerda, Stadt	3	3	-	96	-	35,4	96	100,0	33,8
Weißensee, Stadt	5	5	-	288	-0,7	27,7	291	99,0	35,4
<b>Hildburghausen</b>									
Bad Colberg-Heldburg, Stadt	5	4	-20,0	360	-3,7	45,5	370	97,3	49,0
Eisfeld, Stadt	5	5	-	152	-	43,3	155	98,1	36,5
Hildburghausen, Stadt	4	3	-25,0	86	-13,1	19,6	99	86,9	21,4
Sachsenbrunn	6	6	20,0	114	11,8	23,2	114	100,0	19,2
Schleusingen, Stadt	4	4	-	93	-	36,9	93	100,0	28,5
St.Kilian	7	7	-	361	-7,2	22,6	389	92,8	20,3
Masserberg	20	19	-	1 363	7,1	50,3	1 385	98,4	47,9
Römhild, Stadt	3	3	-	72	-	23,5	72	100,0	22,6
<b>Ilm-Kreis</b>									
Arnstadt, Stadt	10	9	-10,0	427	-4,0	32,2	445	96,0	29,8
Elgersburg	4	4	-	127	-	41,2	127	100,0	34,6
Frankenhain	3	3	-	121	-	23,4	121	100,0	18,9
Frauenwald	5	5	-	160	-	48,1	160	100,0	39,4
Gehlberg	5	5	-	138	1,5	22,8	138	100,0	23,9
Geraberg	3	3	-	111	-	34,9	111	100,0	32,7
Großbreitenbach, Stadt	3	3	50,0	84	23,5	35,2	87	96,6	19,7
Amt Wachsenburg	3	3	-	62	-	31,5	62	100,0	20,7
Ilmenau, Stadt	15	14	-6,7	973	-5,1	33,9	1 035	94,0	30,2
Neustadt am Rennsteig	5	5	-	240	0,4	49,9	240	100,0	48,0
Schmiedefeld am Rennsteig	8	8	-	181	-1,1	32,0	187	96,8	28,5
Ilmtal	3	3	-25,0	120	-28,1	42,0	122	98,4	26,8
<b>Weimarer Land</b>									
Apolda, Stadt	3	3	-	418	0,5	35,8	418	100,0	30,6
Bad Berka, Stadt	7	7	-12,5	539	-8,8	62,6	539	100,0	61,3
Bad Sulza, Stadt	13	13	8,3	1 036	3,5	61,2	1 040	99,6	62,8
Mönchenholzhausen	3	3	-	207	-	31,9	207	100,0	29,1
Nohra	3	3	-	164	2,5	33,2	164	100,0	29,0
Ilmtal-Weinstraße	3	3	-	114	-	15,2	114	100,0	13,4

1) Doppelbetten zählen als 2 Schlafgelegenheiten. - 2) ganz oder teilweise geöffnet

Noch: 16. Beherbergungsstätten, angebotene Gästebetten und Kapazitätsauslastung  
nach ausgewählten Gemeinden (ohne Camping)

Landkreis Gemeinde	August 2018								Jan. - Aug. 2018
	Betriebe			in den Betrieben angebotene Betten/Schlafgelegenheiten <sup>1)</sup>					durch- schnittliche Auslastung
	insgesamt	darunter geöffnete <sup>2)</sup>		insgesamt	Veränderung gegenüber dem Vorjahres- monat	durch- schnittliche Auslastung	nachrichtlich		
		zusammen	Veränderung gegenüber dem Vorjahres- monat				maximales Angebot an Schlaf- gelegenheiten der letzten 13 Monate	Anteil der aktuell angebotenen Schlaf- gelegenheiten am Maximum	
Anzahl		%	Anzahl	%		Anzahl	%		
<b>Sonneberg</b>									
Lauscha, Stadt	5	5	-	112	-	30,0	112	100,0	27,1
Neuhaus am Rennweg, Stadt	13	11	-	445	1,8	35,0	492	90,4	36,7
Schalkau, Stadt	4	4	-	151	-	50,1	151	100,0	32,0
Sonneberg, Stadt	11	11	10,0	369	4,8	38,8	385	95,8	32,8
Steinach, Stadt	4	4	-	171	-12,3	21,7	195	87,7	22,1
Frankenblick	5	5	-	250	-3,8	31,6	260	96,2	21,6
<b>Saalfeld-Rudolstadt</b>									
Bad Blankenburg, Stadt	5	5	-16,7	500	-8,4	55,3	531	94,2	41,8
Cursdorf	3	3	-25,0	136	-27,3	29,4	136	100,0	25,3
Lehesten, Stadt	3	3	-	161	-	18,8	161	100,0	21,7
Meura	3	3	-25,0	57	-30,5	42,7	57	100,0	25,6
Oberweißbach/Thür. Wald, Stadt	3	3	-	81	-	13,0	81	100,0	10,8
Rudolstadt, Stadt	7	7	-	338	-1,2	49,3	342	98,8	41,4
Saalfeld/Saale, Stadt	15	15	-	759	1,1	46,0	761	99,7	38,4
Schwarzburg	4	4	-20,0	270	-14,3	27,2	309	87,4	27,7
Leutenberg, Stadt	4	4	-20,0	149	-10,2	38,6	154	96,8	28,1
Saalfelder Höhe	9	9	-	572	-0,5	21,4	597	95,8	21,1
Uhlstädt-Kirchhasel	7	7	-	267	-4,3	45,4	279	95,7	40,3
Unterwellenborn	5	5	-	131	-1,5	46,9	135	97,0	26,8
Königsee-Rottenbach, Stadt	4	4	-	98	6,5	43,3	98	100,0	30,0
<b>Saale-Holzland-Kreis</b>									
Bad Klosterlausnitz	9	9	-10,0	638	-11,8	81,3	699	91,3	81,5
Eisenberg, Stadt	5	5	25,0	218	14,1	33,1	218	100,0	27,3
Stadtroda, Stadt	3	3	-	86	-	13,4	86	100,0	12,4
<b>Saale-Orla-Kreis</b>									
Bad Lobenstein, Stadt	6	6	-	366	-	60,8	366	100,0	59,1
Neustadt an der Orla, Stadt	7	7	-	189	-1,0	15,9	193	97,9	15,9
Schleiz, Stadt	3	3	-	65	-3,0	46,1	67	97,0	32,4
Triptis, Stadt	3	3	-	142	-	38,7	142	100,0	28,3
Ziegenrück, Stadt	6	6	-	172	-	69,3	174	98,9	49,3
Wurzbach, Stadt	3	3	-	304	-	59,8	304	100,0	39,3
Saalburg-Ebersdorf, Stadt	10	10	11,1	438	4,8	58,0	440	99,5	44,4
<b>Greiz</b>									
Berga/Elster, Stadt	4	4	-	118	0,9	35,5	118	100,0	20,8
Greiz, Stadt	7	5	-	167	18,4	20,1	196	85,2	18,0
Weida, Stadt	3	3	-	70	-	25,9	70	100,0	17,6
Zeulenroda-Triebes, Stadt	6	6	-14,3	614	-1,8	40,9	616	99,7	31,2
Mohlsdorf-Teichwolframsdorf	3	3	-	90	-3,2	32,2	93	96,8	46,0
<b>Altenburger Land</b>									
Altenburg, Stadt	7	6	-14,3	342	-9,3	35,5	381	89,8	31,3
Meuselwitz, Stadt	5	5	-	75	-5,1	16,0	79	94,9	26,7
Schmölln, Stadt	3	3	-	97	-	25,2	97	100,0	28,2

1) Doppelbetten zählen als 2 Schlafgelegenheiten. - 2) ganz oder teilweise geöffnet

**17. Beherbergungsstätten, angebotene Gästebetten und Kapazitätsauslastung  
in Städten des Vereins Städtetourismus in Thüringen e.V.**

Stadt	August 2018								Jan. - Aug. 2018
	Betriebe			in den Betrieben angebotene Betten/Schlafgelegenheiten <sup>1)</sup>					durch- schnittliche Auslastung
	insgesamt	darunter geöffnete <sup>2)</sup>		insgesamt	Veränderung gegenüber dem Vorjahres- monat	durch- schnittliche Auslastung	nachrichtlich		
		zusammen	Veränderung gegenüber dem Vorjahres- monat				maximales Angebot an Schlaf- gelegenheiten der letzten 13 Monate	Anteil der aktuell angebotenen Schlaf- gelegenheiten am Maximum	
Anzahl		%	Anzahl	%		Anzahl	%		
Altenburg, Stadt	7	6	-14,3	342	-9,3	35,5	381	89,8	31,3
Apolda, Stadt	3	3	-	418	0,5	35,8	418	100,0	30,6
Arnstadt, Stadt	10	9	-10,0	427	-4,0	32,2	445	96,0	29,8
Bad Langensalza, Stadt	11	11	-8,3	831	-2,7	62,4	839	99,0	59,3
Eisenach, Stadt	30	30	-	2 063	-0,4	48,9	2 076	99,4	42,9
Erfurt, Stadt	69	67	3,1	5 313	1,5	48,8	5 380	98,8	43,8
Gera, Stadt	15	15	-11,8	1 201	-18,5	41,7	1 206	99,6	36,4
Gotha, Stadt	15	15	-	1 038	-0,6	40,3	1 054	98,5	37,2
Ilmenau, Stadt	15	14	-6,7	973	-5,1	33,9	1 035	94,0	30,2
Jena, Stadt	28	28	-6,7	1 982	-1,1	52,1	1 986	99,8	44,7
Meiningen, Stadt	12	12	9,1	406	-3,1	32,3	467	86,9	30,9
Mühlhausen/Thüringen, Stadt	16	16	-	820	4,9	40,1	821	99,9	34,2
Nordhausen, Stadt	12	12	-	640	4,7	39,5	646	99,1	34,2
Rudolstadt, Stadt	7	7	-	338	-1,2	49,3	342	98,8	41,4
Saalfeld/Saale, Stadt	15	15	-	759	1,1	46,0	761	99,7	38,4
Schmalkalden, Kurort, Stadt	11	11	-	397	-	38,7	399	99,5	35,3
Sondershausen, Stadt	11	11	-	1 137	2,0	52,8	1 142	99,6	42,9
Suhl, Stadt	19	19	-5,0	1 830	0,3	37,5	1 837	99,6	34,2
Weimar, Stadt	47	46	-	4 353	0,9	53,7	4 574	95,2	45,8
Ausgewählte Städte zusammen	353	347	-1,7	25 268	-0,9	46,8	25 809	97,9	41,0

1) Doppelbetten zählen als 2 Schlafgelegenheiten. - 2) ganz oder teilweise geöffnet

# 18. Beherbergungsstätten der Hotellerie mit 25 und mehr Gästezimmern und deren Auslastung nach Betriebsarten

Betriebsart	August 2018			Jan. - Aug. 2018	
	Betriebe mit 25 und mehr Gästezimmern insgesamt	darunter geöffnete Betriebe <sup>1)</sup>		durchschnittliche Auslastung der Gästezimmer <sup>2)</sup>	
		zusammen	Veränderung gegenüber dem Vorjahresmonat		
	Anzahl			%	
<b>Hotels, Gasthöfe, Pensionen</b>	<b>233</b>	<b>230</b>	<b>- 0,9</b>	<b>57,4</b>	<b>52,3</b>
Hotels (ohne Hotels garnis)	189	186	- 2,1	57,0	51,9
Hotels garnis	29	29	3,6	61,9	56,4
Gasthöfe	9	9	-	57,2	48,3
Pensionen	6	6	20,0	49,5	50,0

1) ganz oder teilweise geöffnet

2) rechnerischer Wert: (belegte Gästezimmertage / angebotene Gästezimmertage ) x 100 im Berichtsmonat bzw. Jahresteil

# 19. Beherbergungsstätten der Hotellerie mit 25 und mehr Gästezimmern und deren Auslastung nach Kreisen

Kreisfreie Stadt Landkreis Land	August 2018			Jan. - Aug. 2018	
	Betriebe mit 25 und mehr Gästezimmern insgesamt	darunter geöffnete Betriebe <sup>1)</sup>		durchschnittliche Auslastung der Gästezimmer <sup>2)</sup>	
		zusammen	Veränderung gegenüber dem Vorjahresmonat		
	Anzahl			%	
Stadt Erfurt	23	23	-	67,7	62,7
Stadt Gera	6	6	-	53,1	50,5
Stadt Jena	9	9	-	63,9	58,8
Stadt Suhl	6	6	-	54,5	52,2
Stadt Weimar	16	15	-	69,4	59,7
Stadt Eisenach	14	14	-	61,4	58,1
Eichsfeld	4	4	-	43,9	50,7
Nordhausen	10	10	- 9,1	48,1	38,8
Wartburgkreis	11	10	- 9,1	55,4	47,9
Unstrut-Hainich-Kreis	6	6	- 14,3	67,6	59,0
Kyffhäuserkreis	5	5	-	60,0	54,8
Schmalkalden-Meiningen	22	22	-	39,6	42,5
Gotha	20	20	5,3	62,5	54,7
Sömmerda	5	5	-	44,6	49,9
Hildburghausen	10	10	11,1	45,2	42,0
Ilm-Kreis	14	13	- 7,1	47,0	42,1
Weimarer Land	10	10	-	59,7	56,3
Sonneberg	2	2	.	.	.
Saalfeld-Rudolstadt	20	20	-	47,3	35,5
Saale-Holzland-Kreis	6	6	-	60,0	54,2
Saale-Orla-Kreis	6	6	-	59,0	43,0
Greiz	4	4	-	57,4	46,7
Altenburger Land	4	4	.	.	.
<b>Thüringen</b>	<b>233</b>	<b>230</b>	<b>- 0,9</b>	<b>57,4</b>	<b>52,3</b>

1) ganz oder teilweise geöffnet

2) rechnerischer Wert: (belegte Gästezimmertage / angebotene Gästezimmertage ) x 100 im Berichtsmonat bzw. Jahresteil

## Reisegebiete in Thüringen

