



Statistischer Bericht

AI, AII, AIII - vj 2 / 18

Bevölkerungsvorgänge in Thüringen 2. Vierteljahr 2018

Bestell-Nr. 01 102

Zeichenerklärung

- nichts vorhanden (genau Null)
- 0 weniger als die Hälfte von 1 in der letzten besetzten Stelle, jedoch mehr als nichts
- . Zahlenwert unbekannt oder geheim zu halten
- ... Zahlenwert lag bei Redaktionsschluss noch nicht vor
- x Tabellenfach gesperrt, weil Aussage nicht sinnvoll
- p vorläufige Zahl
- r berichtigte Zahl
- / Zahlenwert nicht sicher genug
- () Aussagewert eingeschränkt

Anmerkung: Abweichungen in den Summen, auch im Vergleich zu anderen Veröffentlichungen, erklären sich aus dem Runden von Einzelwerten.

Herausgeber:

Thüringer Landesamt für Statistik

Europaplatz 3, 99091 Erfurt

Postfach 90 01 63, 99104 Erfurt

Telefon: 0361 5733-9642 / 9647

Telefax: 0361 57331-9699

Internet: statistik.thueringen.de

E-Mail: auskunft@statistik.thueringen.de

Auskunft erteilt:

Referat: Bevölkerungs- und-
Haushaltsstatistiken

Telefon: 0361 57331-9447

Herausgegeben im November 2018

Heft-Nr.: 224/18

Preis: 3,75 Euro

© Thüringer Landesamt für Statistik, Erfurt, 2018

Vervielfältigung und Verbreitung, auch auszugsweise, mit Quellenangabe gestattet.

Inhaltsverzeichnis

	Seite
Vorbemerkungen	2
Grafiken	4
1. Wanderungen über die Landesgrenze Thüringens im 2. Vierteljahr 2008 - 2018	4
2. Lebendgeborene und Gestorbene im 2. Vierteljahr 2008 - 2018	5
Tabellen	6
1. Bevölkerungsstand	6
1.1 Bevölkerungsentwicklung im 2. Vierteljahr 2018	6
1.2 Bevölkerungsentwicklung in den einzelnen Monaten des 2. Vierteljahres 2018	6
1.3 Bevölkerungsentwicklung im 2. Vierteljahr 2018 und Bevölkerungsstand am 30.6.2018 nach Kreisen	7
1.4 Veränderung des Bevölkerungsstandes im 2. Vierteljahr 2018 nach Kreisen	8
2. Natürliche Bevölkerungsbewegung Eheschließungen, Geborene und Gestorbene im 2. Vierteljahr 2018 nach Kreisen	9
3. Räumliche Bevölkerungsbewegung	10
3.1 Über die Landesgrenze Thüringens Zu- und Fortgezogene im 2. Vierteljahr 2018 nach Herkunfts- und Zielländern	10
3.2 Über die Grenzen des Bundesgebietes Zu- und Fortgezogene im 2. Vierteljahr 2018 nach Herkunfts- und Zielländern	11
3.3 Zu- und Fortgezogene in den Kreisen im 2. Vierteljahr 2018 nach Wanderungsarten	13

Vorbemerkungen

Der vorliegende Bericht enthält die auf der Basis des Zensus 2011 mit Stichtag 9.5.2011 ermittelten Fortschreibungsergebnisse der Bevölkerung am 30.6.2018 und die Ergebnisse der natürlichen und räumlichen Bevölkerungsbewegung für das 2. Vierteljahr 2018.

Rechtsgrundlage

Gesetz über die Statistik der Bevölkerungsbewegung und die Fortschreibung des Bevölkerungsstandes (Bevölkerungsstatistikgesetz - BevStatG) in der Fassung vom 20. April 2013 (BGBl. I S. 826), das durch Artikel 13 des Gesetzes vom 20. November 2015 (BGBl. I S. 2010) geändert worden ist, in Verbindung mit dem Gesetz über die Statistik für Bundeszwecke (Bundesstatistikgesetz - BStatG) vom 20. Oktober 2016 (BGBl. I S. 2394), das zuletzt durch Artikel 10 Absatz 5 des Gesetzes vom 30. Oktober 2017 (BGBl. I S. 3618) geändert worden ist.

Methodische Hinweise

Regional zugeordnet werden Eheschließungen am Ereignisort, Geburten am Wohnsitz der Mutter, Sterbefälle am Wohnsitz des Verstorbenen.

Die Zuordnung der Personen zur Bevölkerung einer Gemeinde erfolgt nach dem Hauptwohnprinzip (Bevölkerung am Ort der alleinigen oder der Hauptwohnung). An- und Abmeldungen von Nebenwohnungen sind nicht fortschreibungswirksam. Meldungen über die Änderung des Wohnungsstatus führen bei der neuen Hauptwohngemeinde zu einer personellen Zunahme, während bei der bisherigen Hauptwohngemeinde ein entsprechender Abgang verbucht wird.

Bei den räumlichen und natürlichen Bevölkerungsstatistiken finden ausschließlich die Bewegungsdaten Berücksichtigung, deren Ereignisdatum im aktuellen Berichtsjahr des vorliegenden statistischen Berichtes oder im Vorjahr liegt. Bewegungsdaten, deren Ereignisdatum vor dem Vorjahr aber nach dem 9.5.2011 liegt, werden in der Bevölkerungsfortschreibung als sonstige Bewegungen berücksichtigt, aber nicht bei den Bewegungsstatistiken mit ausgewiesen. Bewegungsdaten, deren Ereignisdatum vor dem 9.5.2011 liegt, werden in der Bevölkerungsfortschreibung nicht berücksichtigt.

Ab dem Berichtsjahr 2016 sind die Ergebnisse der Wanderungsstatistik sowie Bevölkerungsfortschreibung aufgrund folgender methodischer Änderungen und technischer Weiterentwicklungen nur bedingt mit den Vorjahreswerten vergleichbar:

- Seit dem 1.1.2016 werden Zu- und Fortzüge von Deutschen nach "Unbekannt" in der Wanderungsstatistik explizit als Zu- bzw. Fortzüge von Deutschen nach "Unbekannt/ohne Angabe" verbucht. Zuvor blieben sie in der Wanderungsstatistik und infolge in der Bevölkerungsfortschreibung unberücksichtigt.
- Die Datenlieferungen aus dem Meldewesen wurden auf ein verbessertes elektronisches Verfahren umgestellt. Dies ermöglicht der Statistik eine weitestgehend automatische Verarbeitung der Datenlieferungen und führt grundsätzlich zu einer näher am Zu- bzw. Fortzugsdatum liegenden Verarbeitung der Wanderungsdaten.
- Während der Umstellungsphase auf das neue Aufbereitungsverfahren der Bevölkerungsstatistiken wurden im Zeitraum Januar 2016 bis Mai 2017 alle nachträglich gemeldeten Zu- und Fortzüge als auch alle die Vorjahre betreffenden Korrekturmeldungen ausschließlich im Monat Januar 2016 verarbeitet. Dies betrifft auch die rückwirkend erfassten An- und Abmeldungen der nach Deutschland eingereisten Schutzsuchenden. In der Wanderungsstatistik führt dies sowohl im Januar 2016 als auch im 1. Quartal 2016 zu einem deutlich erhöhten Wanderungsvolumen und teilweise zu Verschiebungen in der Wanderungsbilanz einzelner Regionaleinheiten.

Die Mitglieder der stationierten ausländischen Streitkräfte sowie der ausländischen diplomatischen und konsularischen Vertretungen mit ihren Familienangehörigen werden statistisch nicht erfasst.

Alle Daten dieses Berichtes tragen vorläufigen Charakter.

Definitionen

Deutsche

Als Deutsche gelten Personen im Sinne des Artikels 116 Abs. 1 des Grundgesetzes der Bundesrepublik Deutschland. Neugeborene zählen als Deutsche, wenn wenigstens ein Elternteil die deutsche Staatsangehörigkeit besitzt oder die Voraussetzungen lt. § 4 Abs. 3 StAG vorliegen. Deutsche, die zugleich eine fremde Staatsangehörigkeit besitzen, werden als Deutsche gezählt.

Eheschließungen

Standesamtliche Trauungen, auch von Ausländern, mit Ausnahme der Fälle, in denen beide Ehegatten Angehörige ausländischer Streitkräfte sind bzw. zu den ausländischen diplomatischen und konsularischen Vertretungen und ihren Familienangehörigen gehören.

Lebendgeborene

Lebendgeborene sind Kinder, bei denen nach der Trennung vom Mutterleib entweder das Herz geschlagen, die Nabelschnur pulsiert oder die natürliche Lungenatmung eingesetzt hat. Es wird unterschieden, ob die Eltern der Kinder zum Zeitpunkt der Geburt miteinander verheiratet waren oder nicht.

Totgeborene

Kinder, bei denen sich nach der Trennung vom Mutterleib keines der unter "Lebendgeborene" genannten Merkmale des Lebens gezeigt hat, deren Geburtsgewicht jedoch mindestens 500 Gramm beträgt. Diese Mindestgrenzen gelten ab 1.1.2009 nicht bei Mehrlingsgeburten.

Gestorbene

In der Zahl der Gestorbenen sind die Totgeborenen, die nachträglich beurkundeten Kriegssterbefälle und die gerichtlichen Todeserklärungen nicht enthalten.

Zuzüge, Fortzüge

Bei den Zu- und Fortzügen werden als Erhebungsunterlagen die An- und Abmeldungen verwendet, die auf Grund der gesetzlichen Bestimmungen über die Meldepflicht bei einem Wohnungswechsel anfallen. Umzüge innerhalb einer Gemeinde bleiben jedoch außer Betracht.

Für Wanderungen, die nicht über die Grenze des Bundesgebietes hinausgehen, werden lediglich die Anmeldungen ausgewertet, wobei die Abmeldung auf Grund der Angabe über den bisherigen Wohnort erfasst wird. Bei Wanderungen über die Bundesgrenzen werden sowohl die An- als auch die Abmeldungen benutzt.

Die Summen für die Kreise und das Land beinhalten jeweils alle Wanderungen über die Gemeindegrenzen.

Überschuss der Zu- bzw. Fortzüge

Differenz zwischen Zu- und Fortzügen eines Zeitraumes.

1. Wanderungen über die Landesgrenze Thüringens im 2. Vierteljahr 2008 - 2018

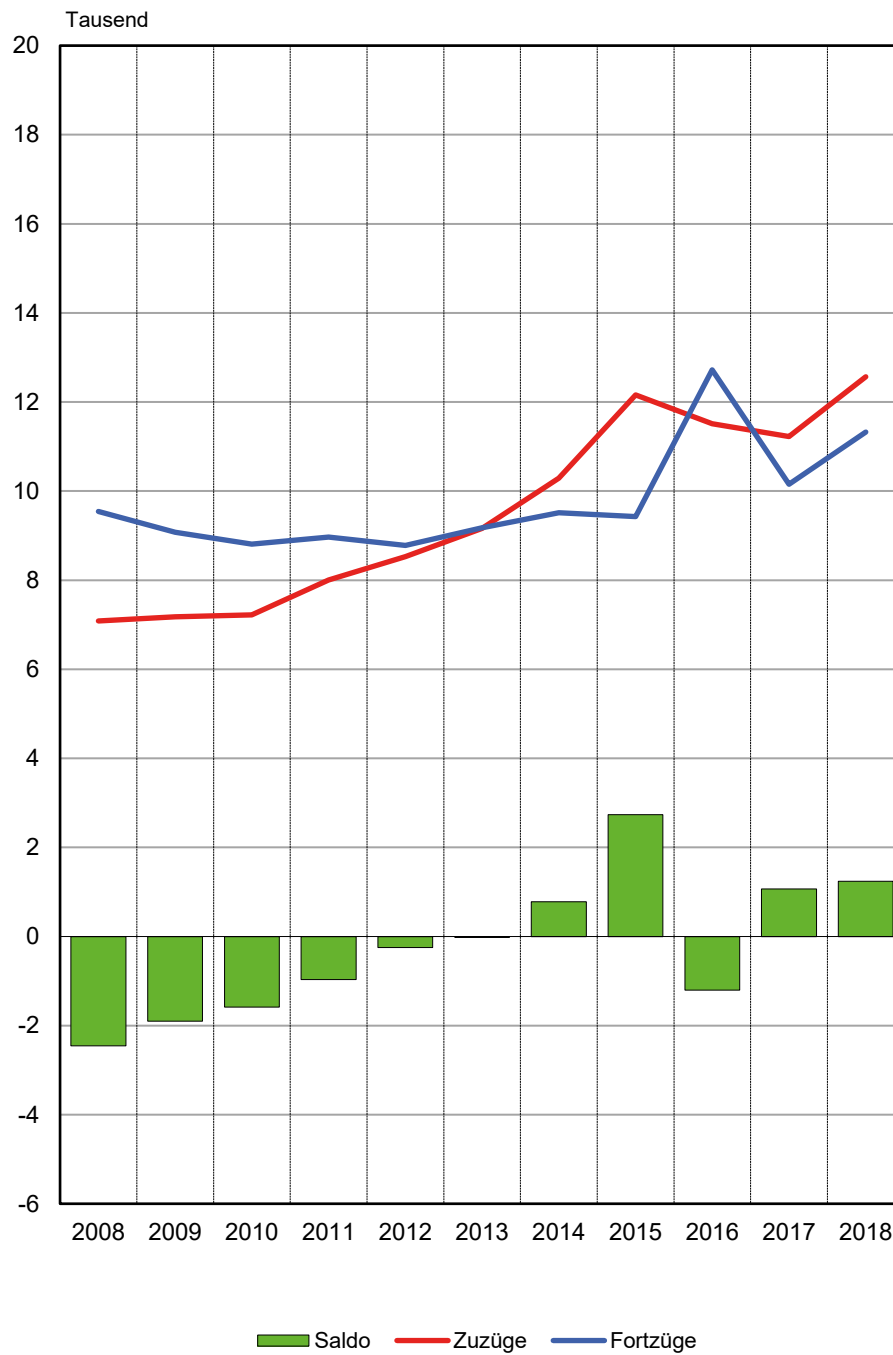

2. Lebendgeborene und Gestorbene im 2. Vierteljahr 2008 - 2018

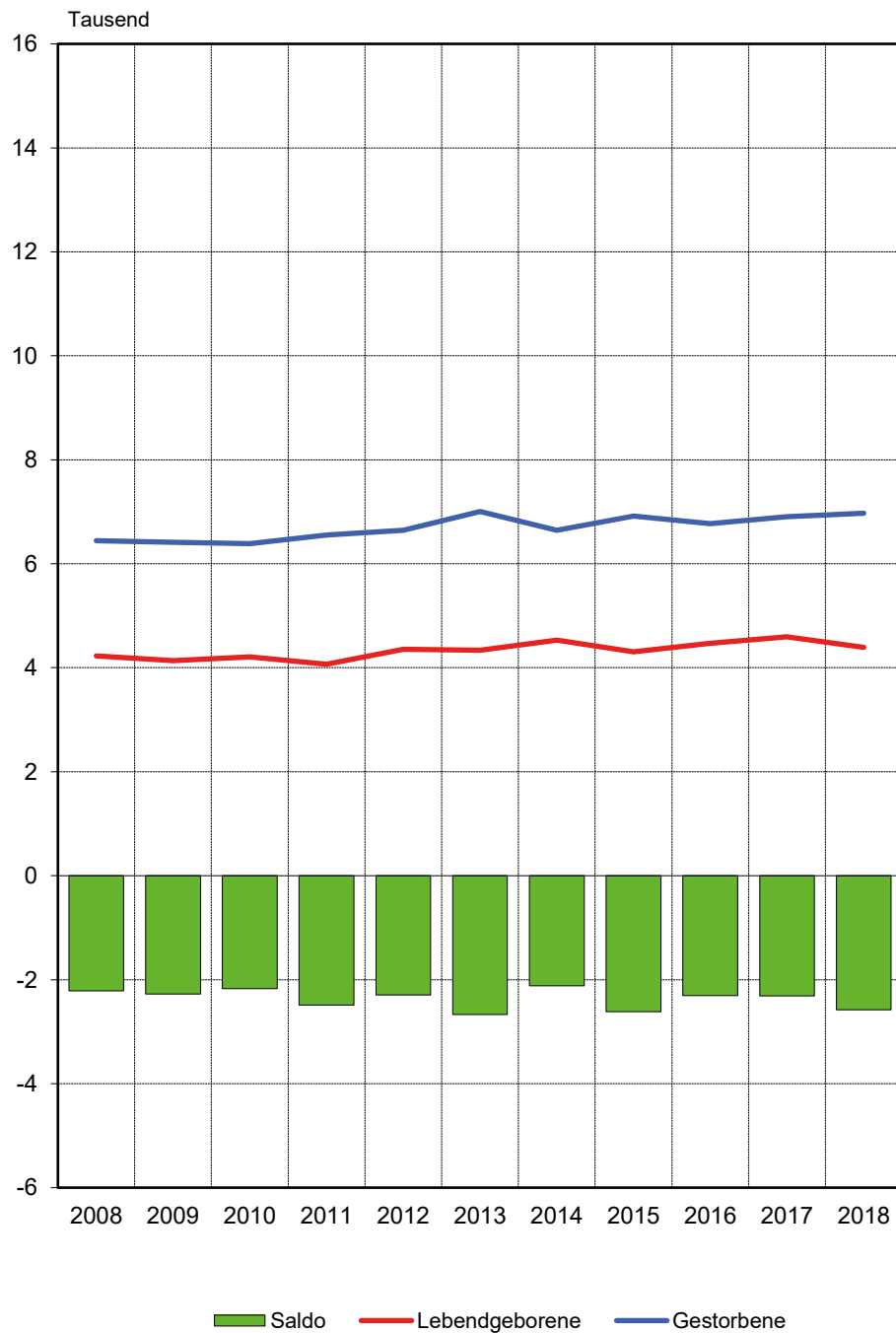

1. Bevölkerungsstand
1.1 Bevölkerungsentwicklung im 2. Vierteljahr 2018

Vorgang	Insgesamt	Männlich	Weiblich
Bevölkerung am Anfang des Zeitraumes	2 146 766	1 062 700	1 084 066
Natürliche Bevölkerungsbewegung			
Geborene	4 407	2 244	2 163
davon			
Lebendgeborene	4 394	2 237	2 157
Totgeborene	13	7	6
Gestorbene	6 975	3 452	3 523
darunter			
im 1. Lebensjahr	14	6	8
Überschuss der Geborenen bzw. Gestorbenen (-)	- 2 581	- 1 215	- 1 366
Wanderungen über die Landesgrenze			
Zuzüge	12 566	7 294	5 272
Fortzüge	11 323	6 776	4 547
Überschuss der Zu- bzw. Fortzüge (-)	1 243	518	725
Berücksichtigung von sonstigen Bewegungen und Korrekturmeldungen	32	17	15
Veränderungen insgesamt	- 1 306	- 680	- 626
Bevölkerung am Ende des Zeitraumes	2 145 460	1 062 020	1 083 440

1.2 Bevölkerungsentwicklung in den einzelnen Monaten des 2. Vierteljahres 2018

Vorgang	April	Mai	Juni	2. Vierteljahr 2018	2. Vierteljahr 2017
Lebendgeborene	1 424	1 447	1 523	4 394	4 595
Gestorbene	2 523	2 351	2 101	6 975	6 907
Zuzüge insgesamt	9 334	8 821	8 613	26 768	26 086
Fortzüge insgesamt	8 529	8 518	8 478	25 525	25 017
Wanderungen über die Landesgrenze					
Zuzüge	4 605	4 023	3 938	12 566	11 225
Fortzüge	3 800	3 720	3 803	11 323	10 156
Landesbinnenwanderung					
über die Kreisgrenzen	2 560	2 547	2 455	7 562	8 254
zwischen Gemeinden desselben Kreises	2 169	2 251	2 220	6 640	6 607

1.3 Bevölkerungsentwicklung im 2. Vierteljahr 2018 und Bevölkerungsstand am 30.6.2018 nach Kreisen

Kreisfreie Stadt Landkreis Land	Überschuss der Geborenen bzw. Gestorbenen (-)	Überschuss der Zu- bzw. Fortzüge (-)	Sonstiges ¹⁾	Bevölkerungs- zunahme bzw. -abnahme (-)	Bevölkerung am 30.6.2018		
					insgesamt	männlich	weiblich
Stadt Erfurt	- 65	128	- 14	49	212 903	103 666	109 237
Stadt Gera	- 142	45	38	- 59	94 580	45 760	48 820
Stadt Jena	13	135	- 14	134	110 943	55 444	55 499
Stadt Suhl	- 75	- 25	- 5	- 105	34 989	17 030	17 959
Stadt Weimar	- 58	176	24	142	64 591	31 339	33 252
Stadt Eisenach	- 51	- 25	-	- 76	42 597	21 009	21 588
Eichsfeld	- 57	23	- 7	- 41	100 512	50 444	50 068
Nordhausen	- 113	- 129	- 2	- 244	84 210	41 683	42 527
Wartburgkreis	- 195	196	2	3	123 453	61 763	61 690
Unstrut-Hainich-Kreis	- 132	41	- 10	- 101	103 196	51 238	51 958
Kyffhäuserkreis	- 178	31	- 1	- 148	75 405	37 484	37 921
Schmalkalden-Meiningen	- 174	133	- 13	- 54	122 596	61 289	61 307
Gotha	- 184	152	63	31	135 326	67 370	67 956
Sömmerda	- 74	167	- 6	87	69 728	34 817	34 911
Hildburghausen	- 48	- 34	5	- 77	63 654	31 824	31 830
Ilm-Kreis	- 97	-	- 33	- 130	108 539	54 537	54 002
Weimarer Land	- 47	76	4	33	81 972	40 679	41 293
Sonneberg	- 115	32	- 4	- 87	56 227	27 645	28 582
Saalfeld-Rudolstadt	- 186	- 39	8	- 217	106 861	52 633	54 228
Saale-Holzland-Kreis	- 77	158	-	81	83 028	41 328	41 700
Saale-Orla-Kreis	- 153	26	2	- 125	81 060	40 176	40 884
Greiz	- 204	- 49	4	- 249	98 721	48 618	50 103
Altenburger Land	- 169	25	- 9	- 153	90 369	44 244	46 125
Thüringen	- 2 581	1 243	32	- 1 306	2 145 460	1 062 020	1 083 440
davon							
kreisfreie Städte	- 378	434	29	85	560 603	274 248	286 355
Landkreise	- 2 203	809	3	- 1 391	1 584 857	787 772	797 085

1) Sonstige Bewegungen und Korrekturmeldungen

1.4 Veränderung des Bevölkerungsstandes im 2. Vierteljahr 2018 nach Kreisen

Kreisfreie Stadt Landkreis Land	Veränderung des Bevölkerungsstandes am 30.6.2018					
	zum 31.3.2018			zum 30.6.2017		
	insgesamt	männlich	weiblich	insgesamt	männlich	weiblich
	Prozent					
Stadt Erfurt	0,02	0,05	- 0,00	0,59	0,63	0,55
Stadt Gera	- 0,06	- 0,05	- 0,07	- 0,54	- 0,60	- 0,47
Stadt Jena	0,12	0,12	0,13	0,65	0,81	0,49
Stadt Suhl	- 0,30	- 0,39	- 0,22	0,03	0,49	- 0,40
Stadt Weimar	0,22	0,28	0,17	0,82	1,04	0,61
Stadt Eisenach	- 0,18	- 0,12	- 0,24	- 0,04	0,09	- 0,18
Eichsfeld	- 0,04	- 0,18	0,10	- 0,40	- 0,64	- 0,15
Nordhausen	- 0,29	- 0,33	- 0,25	- 0,89	- 1,19	- 0,59
Wartburgkreis	0,00	- 0,00	0,01	- 0,62	- 0,62	- 0,63
Unstrut-Hainich-Kreis	- 0,10	- 0,03	- 0,16	- 0,62	- 0,51	- 0,72
Kyffhäuserkreis	- 0,20	- 0,24	- 0,15	- 1,15	- 1,22	- 1,08
Schmalkalden-Meiningen	- 0,04	0,00	- 0,09	- 0,44	- 0,35	- 0,52
Gotha	0,02	0,01	0,04	- 0,01	- 0,03	0,01
Sömmerda	0,12	0,10	0,15	- 0,50	- 0,60	- 0,40
Hildburghausen	- 0,12	- 0,08	- 0,16	- 0,43	- 0,45	- 0,42
Ilm-Kreis	- 0,12	- 0,16	- 0,07	- 0,16	- 0,05	- 0,26
Weimarer Land	0,04	0,08	- 0,00	- 0,20	- 0,24	- 0,16
Sonneberg	- 0,15	- 0,26	- 0,05	- 0,27	- 0,28	- 0,26
Saalfeld-Rudolstadt	- 0,20	- 0,20	- 0,20	- 0,79	- 0,72	- 0,85
Saale-Holzland-Kreis	0,10	0,13	0,06	- 1,56	- 1,97	- 1,15
Saale-Orla-Kreis	- 0,15	- 0,08	- 0,23	- 1,07	- 0,93	- 1,20
Greiz	- 0,25	- 0,28	- 0,22	- 1,04	- 0,98	- 1,09
Altenburger Land	- 0,17	- 0,23	- 0,11	- 0,93	- 1,06	- 0,80
Thüringen	- 0,06	- 0,06	- 0,06	- 0,37	- 0,38	- 0,37
davon						
kreisfreie Städte	0,02	0,03	- 0,00	0,35	0,46	0,26
Landkreise	- 0,09	- 0,10	- 0,08	- 0,63	- 0,67	- 0,59

2. Natürliche Bevölkerungsbewegung
Eheschließungen, Geborene und Gestorbene im 2. Vierteljahr 2018 nach Kreisen

Kreisfreie Stadt Landkreis Land	Ehe- schließungen	Lebendgeborene			Gestorbene		Überschuss der Geborenen bzw. Gestorbenen (-)	
		insgesamt	und zwar		insgesamt	darunter männlich		
			männlich	deren Eltern nicht miteinander verheiratet sind				
Stadt Erfurt	286	543	263	306	608	279	-	65
Stadt Gera	104	187	97	119	329	163	-	142
Stadt Jena	128	284	128	157	271	122		13
Stadt Suhl	46	61	33	38	136	68	-	75
Stadt Weimar	116	142	78	69	200	90	-	58
Stadt Eisenach	85	91	44	47	142	66	-	51
Eichsfeld	145	216	108	94	273	154	-	57
Nordhausen	100	173	87	102	286	155	-	113
Wartburgkreis	192	216	118	121	411	202	-	195
Unstrut-Hainich-Kreis	137	214	114	121	346	177	-	132
Kyffhäuserkreis	112	140	70	88	318	180	-	178
Schmalkalden-Meiningen	153	234	120	114	408	211	-	174
Gotha	220	252	121	137	436	204	-	184
Sömmerda	97	132	65	67	206	104	-	74
Hildburghausen	61	145	74	77	193	97	-	48
Ilm-Kreis	161	247	136	137	344	169	-	97
Weimarer Land	153	161	87	85	208	114	-	47
Sonneberg	62	99	46	50	214	102	-	115
Saalfeld-Rudolstadt	176	206	103	116	392	182	-	186
Saale-Holzland-Kreis	122	179	99	96	256	124	-	77
Saale-Orla-Kreis	109	134	75	81	287	133	-	153
Greiz	125	179	98	107	383	184	-	204
Altenburger Land	126	159	73	99	328	172	-	169
Thüringen	3 016	4 394	2 237	2 428	6 975	3 452	-	2 581
davon								
kreisfreie Städte	765	1 308	643	736	1 686	788	-	378
Landkreise	2 251	3 086	1 594	1 692	5 289	2 664	-	2 203

3. Räumliche Bevölkerungsbewegung
3.1 Über die Landesgrenze Thüringens Zu- und Fortgezogene im 2. Vierteljahr 2018
nach Herkunfts- und Zielländern

Herkunfts- bzw. Zielland	Zuzüge		Fortzüge		Überschuss der Zu- bzw. Fortzüge (-)	
	insgesamt	darunter männlich	insgesamt	darunter männlich	insgesamt	darunter männlich
Insgesamt						
Baden-Württemberg	463	263	554	303	- 91	- 40
Bayern	964	510	1 161	648	- 197	- 138
Berlin	244	121	363	173	- 119	- 52
Brandenburg	200	97	206	102	- 6	- 5
Bremen	33	23	53	31	- 20	- 8
Hamburg	64	38	97	55	- 33	- 17
Hessen	686	361	669	357	- 17	- 4
Mecklenburg-Vorpommern	103	49	169	84	- 66	- 35
Niedersachsen	511	251	631	340	- 120	- 89
Nordrhein-Westfalen	557	323	710	387	- 153	- 64
Rheinland-Pfalz	169	94	193	110	- 24	- 16
Saarland	17	11	21	11	- 4	-
Sachsen	1 018	530	1 258	655	- 240	- 125
Sachsen-Anhalt	637	340	547	282	- 90	- 58
Schleswig-Holstein	93	41	177	92	- 84	- 51
Bundesgebiet zusammen	5 759	3 052	6 809	3 630	- 1 050	- 578
Ausland ¹⁾	6 807	4 242	4 514	3 146	2 293	1 096
Insgesamt	12 566	7 294	11 323	6 776	1 243	518
Deutsche						
Baden-Württemberg	363	197	364	194	- 1	- 3
Bayern	776	395	857	458	- 81	- 63
Berlin	189	92	257	117	- 68	- 25
Brandenburg	182	88	185	88	- 3	-
Bremen	23	14	27	13	- 4	- 1
Hamburg	45	25	77	42	- 32	- 17
Hessen	588	302	545	278	- 43	- 24
Mecklenburg-Vorpommern	96	45	155	77	- 59	- 32
Niedersachsen	405	185	478	249	- 73	- 64
Nordrhein-Westfalen	368	207	416	221	- 48	- 14
Rheinland-Pfalz	135	69	140	79	- 5	- 10
Saarland	10	6	11	5	- 1	- 1
Sachsen	915	464	1 105	548	- 190	- 84
Sachsen-Anhalt	575	297	512	262	- 63	- 35
Schleswig-Holstein	78	31	137	71	- 59	- 40
Bundesgebiet zusammen	4 748	2 417	5 266	2 702	- 518	- 285
Ausland ¹⁾	893	580	963	664	- 70	- 84
Insgesamt	5 641	2 997	6 229	3 366	- 588	- 369
Ausländer						
Baden-Württemberg	100	66	190	109	- 90	- 43
Bayern	188	115	304	190	- 116	- 75
Berlin	55	29	106	56	- 51	- 27
Brandenburg	18	9	21	14	- 3	- 5
Bremen	10	9	26	18	- 16	- 9
Hamburg	19	13	20	13	- 1	-
Hessen	98	59	124	79	- 26	- 20
Mecklenburg-Vorpommern	7	4	14	7	- 7	- 3
Niedersachsen	106	66	153	91	- 47	- 25
Nordrhein-Westfalen	189	116	294	166	- 105	- 50
Rheinland-Pfalz	34	25	53	31	- 19	- 6
Saarland	7	5	10	6	- 3	- 1
Sachsen	103	66	153	107	- 50	- 41
Sachsen-Anhalt	62	43	35	20	- 27	- 23
Schleswig-Holstein	15	10	40	21	- 25	- 11
Bundesgebiet zusammen	1 011	635	1 543	928	- 532	- 293
Ausland ¹⁾	5 914	3 662	3 551	2 482	2 363	1 180
Insgesamt	6 925	4 297	5 094	3 410	1 831	887

¹⁾ einschl. "unbekanntes Ausland" und "ungeklärt und ohne Angabe"

**3.2 Über die Grenzen des Bundesgebietes Zu- und Fortgezogene im 2. Vierteljahr 2018
nach Herkunfts- und Zielländern**

Herkunfts- bzw. Zielland	Zuzüge		Fortzüge		Überschuss der Zu- bzw. Fortzüge (-)	
	insgesamt	darunter männlich	insgesamt	darunter männlich	insgesamt	darunter männlich
Belgien	7	4	9	4	- 2	-
Bulgarien	340	233	220	161	120	72
Frankreich	37	24	33	18	4	6
Griechenland	101	75	61	48	40	27
Irland	7	4	4	-	3	4
Italien	165	108	82	59	83	49
Kroatien	81	54	46	34	35	20
Lettland	53	33	58	43	- 5	- 10
Litauen	80	56	56	44	24	12
Niederlande	22	13	21	14	1	- 1
Österreich	52	27	71	47	- 19	- 20
Polen	1 062	665	839	587	223	78
Portugal	38	20	36	33	2	- 13
Rumänien	914	636	520	375	394	261
Schweden	9	5	12	6	- 3	- 1
Slowakei	192	124	112	72	80	52
Slowenien	13	9	9	7	4	2
Spanien	45	25	62	36	- 17	- 11
Tschechische Republik	129	84	91	68	38	16
Ungarn	183	114	152	91	31	23
Vereinigtes Königreich	48	26	36	21	12	5
Übrige EU-Staaten	17	10	32	21	- 15	- 11
EU-Staaten zusammen	3 595	2 349	2 562	1 789	1 033	560
Albanien	59	39	81	53	- 22	- 14
Bosnien und Herzegowina	28	14	4	3	24	11
Kosovo	50	27	29	22	21	5
Mazedonien	94	50	97	59	- 3	- 9
Moldau, Republik	22	12	7	6	15	6
Norwegen	6	5	17	10	- 11	- 5
Russische Föderation	90	44	73	37	17	7
Schweiz	91	57	91	51	-	6
Serbien	43	21	70	36	- 27	- 15
Türkei	123	71	33	20	90	51
Ukraine	80	38	15	8	65	30
Weißrussland	11	9	8	5	3	4
Übriges Europa	4	4	1	1	3	3
Europa zusammen	4 296	2 740	3 088	2 100	1 208	640

Noch: 3.2 Über die Grenzen des Bundesgebietes Zu- und Fortgezogene im 2. Vierteljahr 2018
nach Herkunfts- und Zielländern

Herkunfts- bzw. Zielland	Zuzüge		Fortzüge		Überschuss der Zu- bzw. Fortzüge (-)	
	insgesamt	darunter männlich	insgesamt	darunter männlich	insgesamt	darunter männlich
Ägypten	21	13	7	5	14	8
Algerien	28	25	23	22	5	3
Cote d'Ivoire	18	10
Eritrea	54	36
Kamerun	6	4	.	-	.	4
Libyen	64	60	53	52	11	8
Marokko	21	15	21	19	-	- 4
Nigeria	71	38	-	-	71	38
Somalia	34	23	.	-	.	23
Tunesien	12	4	8	8	4	- 4
Übriges Afrika	39	20	15	13	24	7
Afrika zusammen	368	248	134	123	234	125
Brasilien	50	21	14	6	36	15
Kanada	11	6	19	7	- 8	- 1
Mexiko	20	14	11	8	9	6
USA	59	32	59	31	-	1
Übriges Amerika	67	28	28	13	39	15
Amerika zusammen	207	101	131	65	76	36
Afghanistan	90	45	5	3	85	42
Aserbaidshan	15	7	9	7	6	-
China	122	63	81	57	41	6
Georgien	24	14	13	11	11	3
Indien	70	49	27	23	43	26
Irak	144	77	39	28	105	49
Iran, Islamische Republik	138	76
Japan	27	14	7	5	20	9
Korea, Republik	27	6	8	3	19	3
Libanon	32	14
Syrien, Arabische Republik	323	157	11	7	312	150
Thailand	24	9	15	9	9	-
Vietnam	23	13	9	5	14	8
Übriges Asien	138	68	41	24	97	44
Asien zusammen	1 197	612	271	185	926	427
Australien und Ozeanien	48	26	31	15	17	11
Außereuropäisches Ausland zusammen	1 820	987	567	388	1 253	599
Unbekanntes Ausland	62	48	46	32	16	16
Ungeklärt und ohne Angabe	629	467	813	626	- 184	- 159
Personen insgesamt	6 807	4 242	4 514	3 146	2 293	1 096
darunter Deutsche	893	580	963	664	- 70	- 84

3.3 Zu- und Fortgezogene in den Kreisen im 2. Vierteljahr 2018 nach Wanderungsarten

Kreisfreie Stadt Landkreis Land	Wanderung insgesamt		Wanderung über die Landesgrenze		Landesbinnenwanderung		
	Zuzüge	Fortzüge	Zuzüge	Fortzüge	über die Kreisgrenzen		zwischen den Gemeinden desselben Kreises
Stadt Erfurt	2 548	2 420	1 438	1 548	1 110	872	-
Stadt Gera	950	905	539	550	411	355	-
Stadt Jena	1 620	1 485	1 141	943	479	542	-
Stadt Suhl	1 293	1 318	1 104	250	189	1 068	-
Stadt Weimar	943	767	515	471	428	296	-
Stadt Eisenach	497	522	260	279	237	243	-
Eichsfeld	1 038	1 015	482	473	143	129	413
Nordhausen	888	1 017	351	496	131	115	406
Wartburgkreis	1 458	1 262	514	483	478	313	466
Unstrut-Hainich-Kreis	1 191	1 150	438	445	318	270	435
Kyffhäuserkreis	770	739	313	278	203	207	254
Schmalkalden-Meiningen	1 456	1 323	554	483	381	319	521
Gotha	2 109	1 957	939	782	423	428	747
Sömmerda	935	768	344	226	337	288	254
Hildburghausen	664	698	250	261	137	160	277
Ilm-Kreis	1 599	1 599	685	722	409	372	505
Weimarer Land	1 097	1 021	408	384	415	363	274
Sonneberg	723	691	378	373	123	96	222
Saalfeld-Rudolstadt	1 117	1 156	315	378	317	293	485
Saale-Holzland-Kreis	1 145	987	426	267	347	348	372
Saale-Orla-Kreis	920	894	372	348	177	175	371
Greiz	917	966	352	468	311	244	254
Altenburger Land	890	865	448	415	58	66	384
Thüringen	26 768	25 525	12 566	11 323	7 562	7 562	6 640
davon							
kreisfreie Städte	7 851	7 417	4 997	4 041	2 854	3 376	-
Landkreise	18 917	18 108	7 569	7 282	4 708	4 186	6 640

