



# Statistischer Bericht

G IV - m 11 / 17

**Gäste und Übernachtungen  
in Thüringen  
November 2017  
- vorläufige Ergebnisse -**

---

Bestell-Nr. 07 401

### **Zeichenerklärung**

- nichts vorhanden (genau Null)
- 0 weniger als die Hälfte von 1 in der letzten besetzten Stelle, jedoch mehr als nichts
- . Zahlenwert unbekannt oder geheim zu halten
- ... Zahlenwert lag bei Redaktionsschluss noch nicht vor
- x Tabellenfach gesperrt, weil Aussage nicht sinnvoll
- p vorläufige Zahl
- r berichtigte Zahl
- / Zahlenwert nicht sicher genug
- () Aussagewert eingeschränkt

Anmerkung: Abweichungen in den Summen, auch im Vergleich zu anderen Veröffentlichungen, erklären sich aus dem Runden von Einzelwerten.

### **Herausgeber:**

Thüringer Landesamt für Statistik

Europaplatz 3, 99091 Erfurt

Postfach 90 01 63, 99104 Erfurt

Telefon: 0361 57331-9642 / 9647

Telefax: 0361 57331-9699

Internet: [statistik.thueringen.de](http://statistik.thueringen.de)

E-Mail: [auskunft@statistik.thueringen.de](mailto:auskunft@statistik.thueringen.de)

### **Auskunft erteilt:**

Referat: Handel, Dienstleistungen, Gastgewerbe,  
Beherbergungen, Unternehmens-  
register, Verwaltungsdatenverwendung

Telefon: 0361 57331-9445

Herausgegeben im Juli 2018

Heft-Nr.: 121/18

Preis: 6,25 Euro

© Thüringer Landesamt für Statistik, Erfurt, 2018

Vervielfältigung und Verbreitung, auch auszugsweise, mit Quellenangabe gestattet.

## Inhaltsverzeichnis

	Seite
<b>Vorbemerkungen</b>	3
<b>Tabellen</b>	
1. Geöffnete Beherbergungsstätten, angebotene Gästebetten, Kapazitätsauslastung, Ankünfte, Übernachtungen und durchschnittliche Aufenthaltsdauer nach Monaten der Jahre 2014 bis 2017 (ohne Camping)	10
2. Ankünfte, Übernachtungen und Aufenthaltsdauer der Gäste in Beherbergungsbetrieben (einschl. Camping) nach Betriebsarten und dem ständigen Wohnsitz der Gäste	11
3. Ankünfte, Übernachtungen und Aufenthaltsdauer der Gäste in Beherbergungsstätten nach Herkunftsländern (ohne Camping)	12
4. Ankünfte, Übernachtungen und Aufenthaltsdauer der Gäste auf Campingplätzen nach Herkunftsländern	13
5. Ankünfte, Übernachtungen und Aufenthaltsdauer der Gäste in Beherbergungsbetrieben (einschl. Camping) nach Reisegebieten und dem ständigen Wohnsitz der Gäste	14
6. Ankünfte, Übernachtungen und Aufenthaltsdauer der Gäste in Beherbergungsstätten nach Gemeindegruppen und dem ständigen Wohnsitz der Gäste (ohne Camping)	15
7. Ankünfte, Übernachtungen und Aufenthaltsdauer der Gäste in Beherbergungsstätten nach Kreisen und dem ständigen Wohnsitz der Gäste (ohne Camping)	16
8. Ankünfte, Übernachtungen und Aufenthaltsdauer der Gäste in Beherbergungsstätten nach Kreisen, ausgewählten Betriebsarten und dem ständigen Wohnsitz der Gäste (ohne Camping)	18
9. Ankünfte, Übernachtungen und Aufenthaltsdauer der Gäste in Beherbergungsstätten nach ausgewählten Gemeinden und dem ständigen Wohnsitz der Gäste (ohne Camping)	22
10. Ankünfte, Übernachtungen und Aufenthaltsdauer der Gäste in Beherbergungsstätten in Städten des Vereins Städtetourismus in Thüringen e.V. (ohne Camping)	30
11. Beherbergungsstätten, angebotene Gästebetten und Kapazitätsauslastung nach Betriebsarten sowie Campingplätze	32
12. Beherbergungsstätten, angebotene Gästebetten und Kapazitätsauslastung nach Reisegebieten sowie Campingplätze	33
13. Beherbergungsstätten, angebotene Gästebetten und Kapazitätsauslastung nach Gemeindegruppen (ohne Camping)	33
14. Beherbergungsstätten, angebotene Gästebetten und Kapazitätsauslastung nach Kreisen (ohne Camping)	34
15. Beherbergungsstätten, angebotene Gästebetten und Kapazitätsauslastung nach Kreisen und ausgewählten Betriebsarten	35
16. Beherbergungsstätten, angebotene Gästebetten und Kapazitätsauslastung nach ausgewählten Gemeinden (ohne Camping)	38
17. Beherbergungsstätten, angebotene Gästebetten und Kapazitätsauslastung in Städten des Vereins Städtetourismus in Thüringen e.V.	41
18. Beherbergungsstätten der Hotellerie mit 25 und mehr Gästezimmern und deren Auslastung nach Betriebsarten	42
19. Beherbergungsstätten der Hotellerie mit 25 und mehr Gästezimmern und deren Auslastung nach Kreisen	42

## **Grafiken**

1. Ankünfte und Übernachtungen in Beherbergungsstätten 2016 bis 2017 nach Monaten (ohne Camping)	6
2. Übernachtungen in Beherbergungsstätten und auf Campingplätzen im November 2017 nach Betriebsarten	6
3. Übernachtungen in Beherbergungsstätten und auf Campingplätzen im November 2017 nach Reisegebieten	7
4. Veränderung der Ankünfte und Übernachtungen gegenüber dem Vorjahresmonat im November 2017 nach Reisegebieten in Prozent (einschl. Camping)	7
5. Ankünfte und Übernachtungen in Beherbergungsstätten (ohne Camping) im November 2017 nach ausgewählten Herkunftsländern der Gäste	8
6. Ankünfte und Übernachtungen in Beherbergungsstätten (ohne Camping) im November 2017 nach Kreisen	9

## **Karte**

Reisegebiete in Thüringen	43
---------------------------	----

## Vorbemerkungen

### Rechtsgrundlage

Rechtsgrundlage für die Erhebung ist das Gesetz zur Neuordnung der Statistik über die Beherbergung im Reiseverkehr (Beherbergungsstatistikgesetz - BeherbStatG) vom 22. Mai 2002 (BGBl. I S. 1642), zuletzt geändert durch Artikel 11 des Gesetzes vom 28. Juli 2015 (BGBl. I S. 1400), in Verbindung mit dem Gesetz über die Statistik für Bundeszwecke (Bundesstatistikgesetz - BStatG) vom 22. Januar 1987 (BGBl. I S. 462, 565), in der Fassung der Bekanntmachung vom 20. Oktober 2016 (BGBl. I S. 2394), sowie die Verordnung (EU) Nr. 692/2011 des Europäischen Parlaments und des Rates über die europäische Tourismusstatistik und zur Aufhebung der Richtlinie 95/57/EG des Rates (ABl. L 192 vom 22.7.2011, S. 17).

### Erhebungsmerkmale

Erhebungsmerkmale der monatlichen Bundesstatistik sind Ankünfte und Übernachtungen von Gästen im Reiseverkehr; bei Gästen mit Wohnsitz außerhalb der Bundesrepublik Deutschland wird auch das Herkunftsland erfragt. Außerdem werden die Anzahl der im Berichtsmonat angebotenen Gästebetten sowie die Anzahl der Stellplätze auf Campingplätzen erhoben. Bei Hotels, Hotels garnis, Gasthöfen und Pensionen wird jeweils zum 31. Juli eines Jahres die Anzahl der Gästezimmer erfasst, seit Januar 2012 werden bei Betrieben mit mindestens 25 Gästezimmern zusätzlich monatliche Angaben zur Gästezimmerauslastung erfasst.

### Betriebskreis

Auskunftspflichtig sind alle Inhaber bzw. Leiter von Beherbergungsstätten mit mindestens zehn Gästebetten bzw. von Campingplätzen mit mindestens zehn Stellplätzen (ohne Dauercamping), unabhängig davon, ob die Beherbergung Hauptzweck (z. B. Hotels, Pensionen) oder nur Nebenzweck des Betriebes (z. B. bei Heilstätten, Sanatorien) ist.

### Hinweise

Mit den Angaben zum Merkmal "Auslastung" in diesen Tabellen ist stets die europaweit einheitlich definierte "Nettoauslastung" gemeint. Sie bezieht sich auf die verfügbaren, das heißt die tatsächlich angebotenen Kapazitäten in den im jeweiligen Berichtszeitraum geöffneten Betrieben.

Die im Rahmen der "Monatserhebung im Tourismus" ermittelten Ergebnisse der Monate Januar bis November tragen **vorläufigen Charakter**, da sie monatlich auf Grund nachträglicher Korrekturen der Auskunftspflichtigen bzw. durch die Einarbeitung verspätet eingegangener Erhebungsbogen neu berechnet werden.

Alle Angaben für das Jahr 2017 beziehen sich auf den Gebietsstand 01.01.2017.

Zum 1. Januar 2013 trat in Thüringen eine Neuordnung der Reisegebietsstruktur in Kraft. Im Zuge dieser Neuordnung entstanden aus den von 2006 bis 2012 bestehenden sechs Reisegebieten zehn, darunter vier vollständig neue und zwei veränderte Reisegebiete. Die neuen Reisegebiete wurden anhand abgestimmter Kriterien zur Beurteilung der Markt- und Managementstärke ausgewählt. Somit ist ab sofort ein besserer Regionalbezug in der Beherbergungsstatistik gegeben.

Für die Berechnung der Entwicklung gegenüber dem Vorjahr werden bei Änderungen zum Gebietsstand die Angaben des Vorjahres auf den aktuellen Gebietsstand bzw. auf die aktuelle Reisegebietsstruktur umgerechnet.

Sind in einer Betriebsart bzw. einem Kreis oder einer Gemeinde weniger als drei geöffnete Beherbergungseinrichtungen/ Campingplätze vorhanden oder meldet bei mehr als zwei geöffneten Betrieben nur einer Gäste- und Übernachtungszahlen (übrige Betriebe haben keine Gäste und Übernachtungen), so sind entsprechend den Bestimmungen der statistischen Geheimhaltung die Angaben zu diesen Betrieben nicht auszuweisen, jedoch in den Summen zu berücksichtigen. Die Veröffentlichung der Anzahl dieser Betriebe ist zulässig, wenn keine weiteren Daten bekannt gemacht werden. Ferner ist sicherzustellen, dass geheim zu haltende Angaben nicht durch Differenzbildung errechnet werden können.

## Definitionen und Begriffserläuterungen

### Erhebungs- und Darstellungsmerkmale

**Beherbergung im Reiseverkehr:** Unterbringung von Personen, die sich nicht länger als ein Jahr ohne Unterbrechung an einem anderen Ort als ihrem gewöhnlichen Wohnsitz aufhalten. Der vorübergehende Ortswechsel kann durch Urlaub und Freizeit aber auch durch die Wahrnehmung privater und geschäftlicher Kontakte, den Besuch von Tagungen und Fortbildungsveranstaltungen, Maßnahmen zur Wiederherstellung der Gesundheit oder sonstige Gründe veranlasst sein.

**Beherbergungsstätten:** Betriebe, die nach Einrichtung und Zweckbestimmung dazu dienen, mindestens zehn Gäste im Reiseverkehr gleichzeitig zu beherbergen, das heißt über mindestens zehn Schlafgelegenheiten verfügen. Zu den Beherbergungsbetrieben zählen auch Unterkünfte, die die Gästebeherbergung nur als Nebenzweck betreiben.

**Beherbergungsbetriebe:** Beherbergungsstätten und Campingplätze (bei Campingplätzen wird ein Stellplatz mit vier Schlafgelegenheiten gleichgesetzt).

**Gästezimmer:** Als Gästezimmer gilt eine Einheit, die aus einem Raum oder einer Gruppe von Räumen besteht, die eine unteilbare Mieteinheit in einem Beherbergungsbetrieb bilden. Bei den Gästezimmern kann es sich um Einzel-, Doppel- oder Mehrbettzimmer handeln, je nachdem, ob sie zur dauerhaften Beherbergung von einer, zwei oder mehr Personen eingerichtet sind. Die Zahl der Gästezimmer wird einmal im Jahr zum Stichtag 31. Juli erhoben. Gezählt werden die an diesem Stichtag tatsächlich zur Beherbergung von Gästen zur Verfügung stehenden Gästezimmer. Zimmer, die von Mitarbeitern des Betriebes genutzt werden, zählen nicht als Gästezimmer. Ein Appartement ist eine spezielle Art von Gästezimmer. Es besteht aus einem oder mehreren Räumen mit Küche, separatem Bad und/oder Toilette.

**Angebotene Betten/Schlafgelegenheiten:** Anzahl der Betten und Schlafgelegenheiten, die am letzten Öffnungstag des Berichtsmonates zur Beherbergung von Gästen zur Verfügung standen. Die Anzahl der Betten/Schlafgelegenheiten entspricht dabei der Anzahl der Personen, die bei Normalbelegung gleichzeitig hätten übernachten können. Nicht berücksichtigt werden behelfsmäßige Schlafgelegenheiten (z. B. Schlafcouchen, Zustellbetten, Kinderbetten), bei deren Benutzung lediglich ein Aufschlag zum Übernachtungspreis berechnet wird. Im Campingbereich wird gemäß einer Vorgabe der Europäischen Kommission ein Stellplatz mit vier Betten gleichgesetzt.

**Ankünfte:** Anzahl von Gästen in einer Beherbergungsstätte, die im Berichtszeitraum ankamen und zum vorübergehenden Aufenthalt ein Gästebett belegten.

**Übernachtungen:** Anzahl der Übernachtungen von Gästen, die im Berichtszeitraum ankamen oder aus dem vorherigen Berichtszeitraum noch anwesend waren.

**Durchschnittliche Aufenthaltsdauer:** Die durchschnittliche Aufenthaltsdauer wird ermittelt, indem die Zahl der Übernachtungen durch die der Ankünfte geteilt wird. Sie kann zum Beispiel in Orten mit Vorsorge- und Rehabilitationskliniken rechnerisch höher sein als die Zahl der Kalendertage des Berichtszeitraums.

**Durchschnittliche Auslastung der Betten:** Die durchschnittliche Auslastung ist der rechnerische Wert, der die Inanspruchnahme der Schlafgelegenheiten in einem Berichtszeitraum ausdrückt. Die prozentuale Angabe wird ermittelt, indem die Zahl der Übernachtungen durch die so genannten „Bettentage“ geteilt wird. Letztere sind das Produkt aus angebotenen Schlafgelegenheiten und der Zahl der Tage, an denen ein Betrieb im Berichtszeitraum tatsächlich geöffnet hatte. Das Produkt beschreibt damit die im Berichtszeitraum angebotene Bettenkapazität.

**Herkunftsländer:** Für die Erfassung ist grundsätzlich der ständige Wohnsitz oder gewöhnliche Aufenthaltsort der Gäste maßgebend, nicht dagegen deren Staatsangehörigkeit bzw. Nationalität.

## **Gliederungsmerkmale**

**Reisegebiete:** Gliederung nach nichtadministrativen Gebietseinheiten (ab 2013), die sich im Wesentlichen an naturräumliche Gegebenheiten anlehnen.

**Gemeindegruppen:** Zusammenfassung von Gemeinden/Teilen von Gemeinden nach Arten der aufgrund landesrechtlicher Vorschriften verliehenen staatlichen Anerkennung (z. B. als Mineral- und Moorbad, Luftkurort, Erholungsort). Gemeinden/Teile von Gemeinden ohne diese Anerkennung sind in der Gruppe "Sonstige Gemeinden" enthalten. Die Zuordnung erfolgt durch das Thüringer Ministerium für Wirtschaft, Wissenschaft und Digitale Gesellschaft und wird jährlich abgestimmt.

**Betriebsarten:** Gruppierungen der Beherbergungsstätten auf der Grundlage der Systematik der Wirtschaftszweige:

### **1. Hotels, Gasthöfe und Pensionen**

**Hotels:** Beherbergungsstätten, die jedermann zugänglich sind und in denen ein Restaurant - auch für Passanten - vorhanden ist sowie in der Regel weitere Einrichtungen oder Räume für unterschiedliche Zwecke (Konferenzen, Seminare, Sport, Freizeit, Erholung) zur Verfügung stehen.

**Hotels garnis:** Beherbergungsstätten, die jedermann zugänglich sind und in denen als Mahlzeit höchstens ein Frühstück angeboten wird.

**Gasthöfe:** Beherbergungsstätten, die jedermann zugänglich sind und in denen außer dem Gastraum in der Regel keine weiteren Aufenthaltsräume zur Verfügung stehen.

**Pensionen:** Beherbergungsstätten, die jedermann zugänglich sind und in denen Speisen und Getränke nur an Hausgäste abgegeben werden.

## 2. Ferienunterkünfte und ähnliche Beherbergungsstätten

**Jugendherbergen und Hütten:** Beherbergungsstätten mit in der Regel einfacher Ausstattung, vorzugsweise für Jugendliche oder Angehörige der sie tragenden Organisation (z.B. Wanderverein), in denen Speisen und Getränke in der Regel nur an Hausgäste abgegeben werden.

**Erholungs- und Ferienheime:** Beherbergungsstätten, die nur bestimmten Personenkreisen - z. B. Mitgliedern eines Vereins oder einer Organisation, Beschäftigten eines Unternehmens, Kindern, Müttern, Betreuten sozialer Einrichtungen - zugänglich sind und in denen Speisen und Getränke nur an Hausgäste abgegeben werden.

**Ferienzentren:** Beherbergungsstätten, die jedermann zugänglich sind und nach Einrichtung und Zweckbestimmung dazu dienen, wahlweise unterschiedliche Wohn- und Aufenthaltsmöglichkeiten sowie gleichzeitig Freizeiteinrichtungen in Verbindung mit Einkaufsmöglichkeiten und persönlichen Dienstleistungen zum vorübergehenden Aufenthalt anzubieten. Als Mindestausstattung gilt das Vorhandensein von Hotelunterkunft und anderen Wohngelegenheiten (auch mit Kochgelegenheit), einer Gaststätte, von Einkaufsmöglichkeiten zur Deckung des täglichen Bedarfs und des Freizeitbedarfs sowie von Einrichtungen für persönliche Dienstleistungen, z. B. Massageeinrichtungen, Solarium, Sauna, Friseur, und zur aktiven Freizeitgestaltung, z. B. Schwimmbad, Tennis-, Tischtennis-, Kleingolf-, Trimm-Dich-Anlagen.

**Ferienhäuser, -wohnungen:** Beherbergungsstätten, die jedermann zugänglich sind und in denen Speisen und Getränke nicht abgegeben werden, aber eine Kochgelegenheit vorhanden ist.

## 3. Camping

**Campingplätze:** Abgegrenzte Gelände, die jedermann zum vorübergehenden Aufstellen von mitgebrachten Wohnwagen, Wohnmobilen oder Zelten zugänglich sind. Im Rahmen der Monaterhebung im Tourismus werden nur Campingplätze berücksichtigt, die Urlaubscamping anbieten, nicht aber so genannte Dauercampingplätze. Die Unterscheidung zwischen Urlaubs- oder Dauercamping knüpft an die vertraglich vereinbarte Dauer der Campingplatzbenutzung an. Im Urlaubscamping wird der Stellplatz in der Regel für die Dauer von Tagen oder Wochen gemietet, im Dauercamping dagegen zumeist auf Monats- oder Jahresbasis.

## 4. Sonstige tourismusrelevante Unterkünfte

**Vorsorge- und Rehabilitationskliniken:** Beherbergungsstätten unter ärztlicher Leitung ausschließlich oder überwiegend für Kurgäste. Als Kurgäste gelten Personen, die sich am Ort aufgrund ärztlicher Verordnung vorübergehend aufhalten mit dem Ziel der Erhaltung oder Wiederherstellung ihrer Gesundheit oder ihrer Berufs- oder Arbeitsfähigkeit und die die allgemein angebotenen Kureinrichtungen außerhalb der Beherbergungsstätte in Anspruch nehmen. Hierzu zählen auch Kinderheilstätten, Sanatorien, Kur- und ähnliche Krankenhäuser (Fachabteilungen anderer Krankenhäuser). Im Unterschied zur Krankenhausstatistik werden Vorsorge- und Rehabilitationskliniken in der Beherbergungsstatistik nur dann erfasst, wenn die dort untergebrachten Personen überwiegend in der Lage sind, während des vorübergehenden Aufenthaltes den Anstaltsbereich zu verlassen und die gemeindlichen Fremdenverkehrseinrichtungen in Anspruch zu nehmen.

**Schulungsheime:** Beherbergungsstätten, die nach Einrichtung und Zweckbestimmung dazu dienen, Unterricht außerhalb des regulären Schul- und Hochschulsystems anzubieten und überwiegend der Erwachsenenbildung dienen.

## 1. Ankünfte und Übernachtungen in Beherbergungsstätten 2016 bis 2017 nach Monaten (ohne Camping)

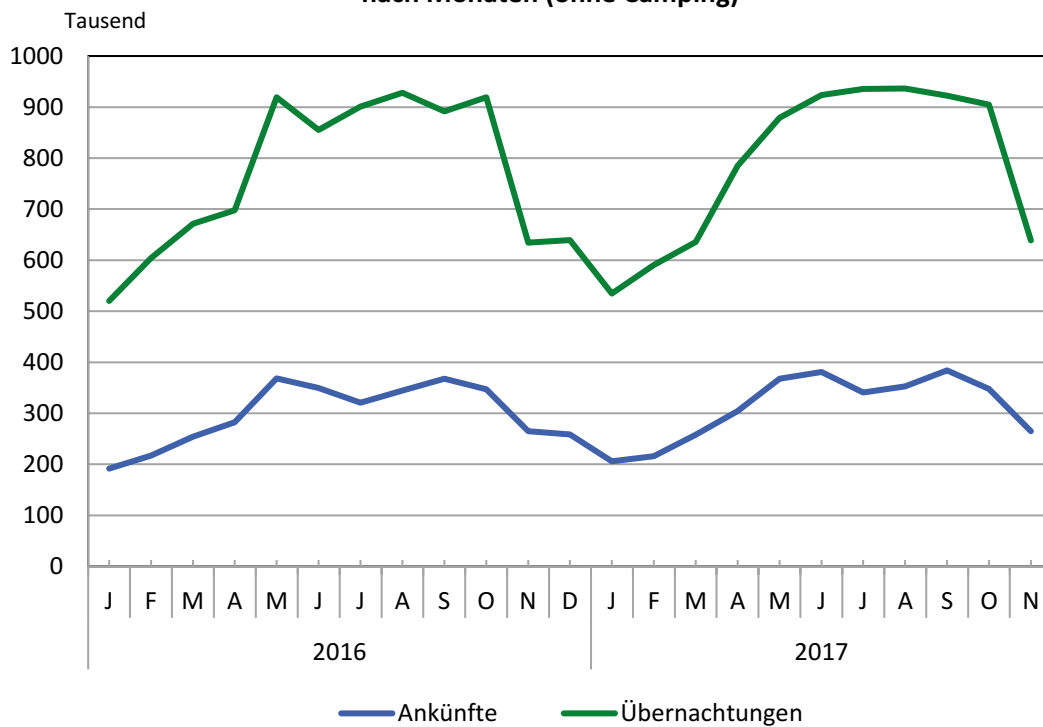

## 2. Übernachtungen in Beherbergungsstätten und auf Campingplätzen im November 2017 nach Betriebsarten

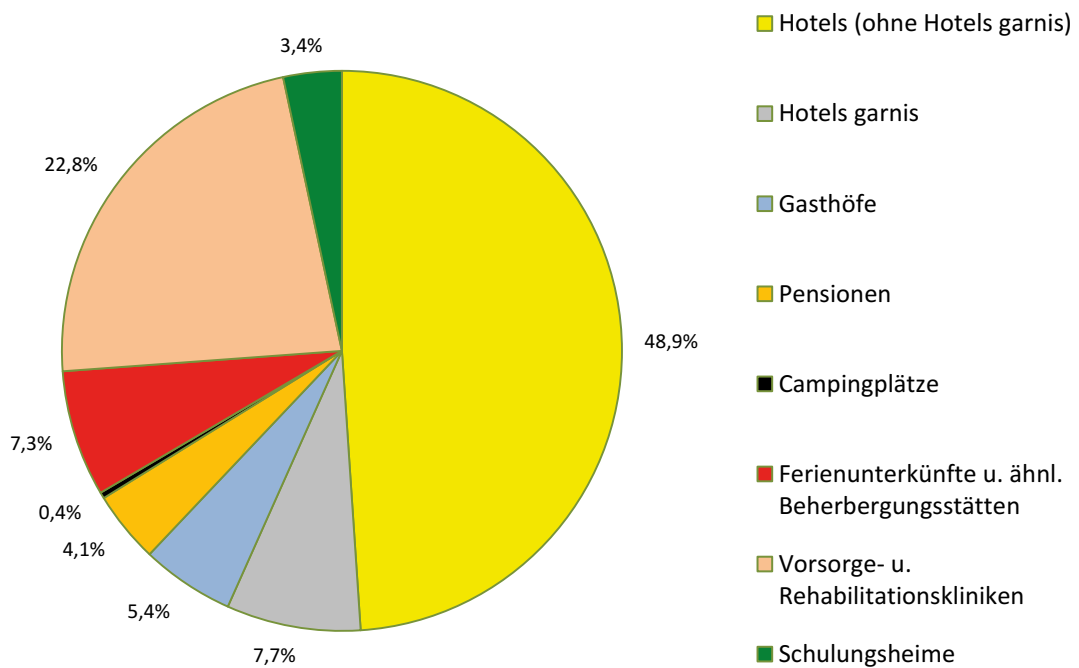



### 3. Übernachtungen in Beherbergungsstätten und auf Campingplätzen im November 2017 nach Reisegebieten

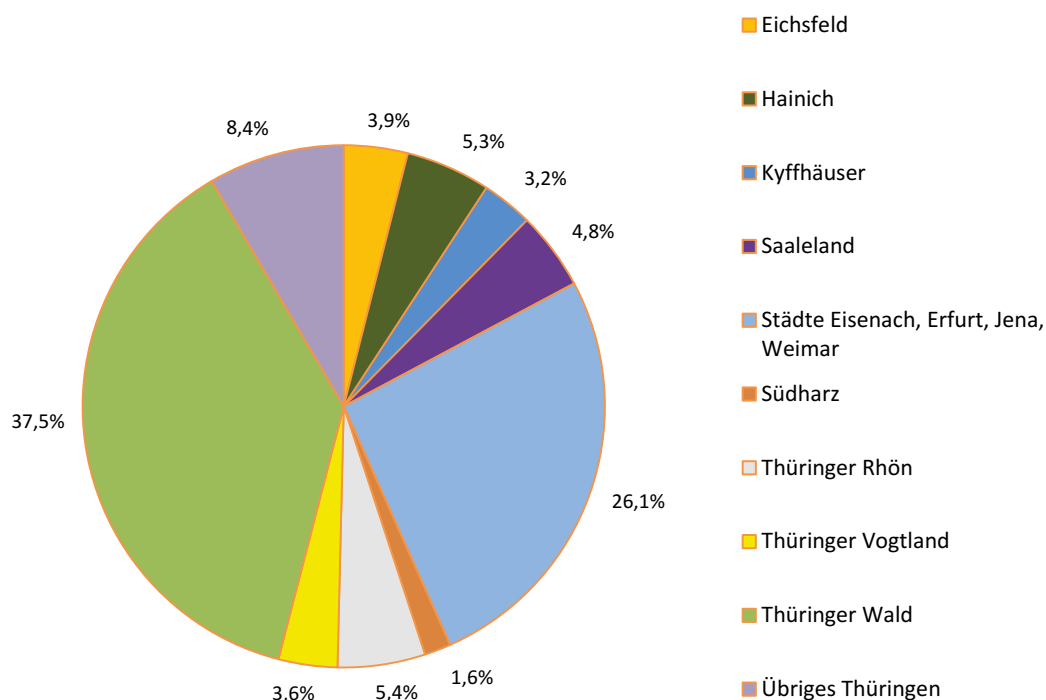

### 4. Veränderung der Ankünfte und Übernachtungen gegenüber dem Vorjahresmonat im November 2017 nach Reisegebieten in Prozent (einschl. Camping)

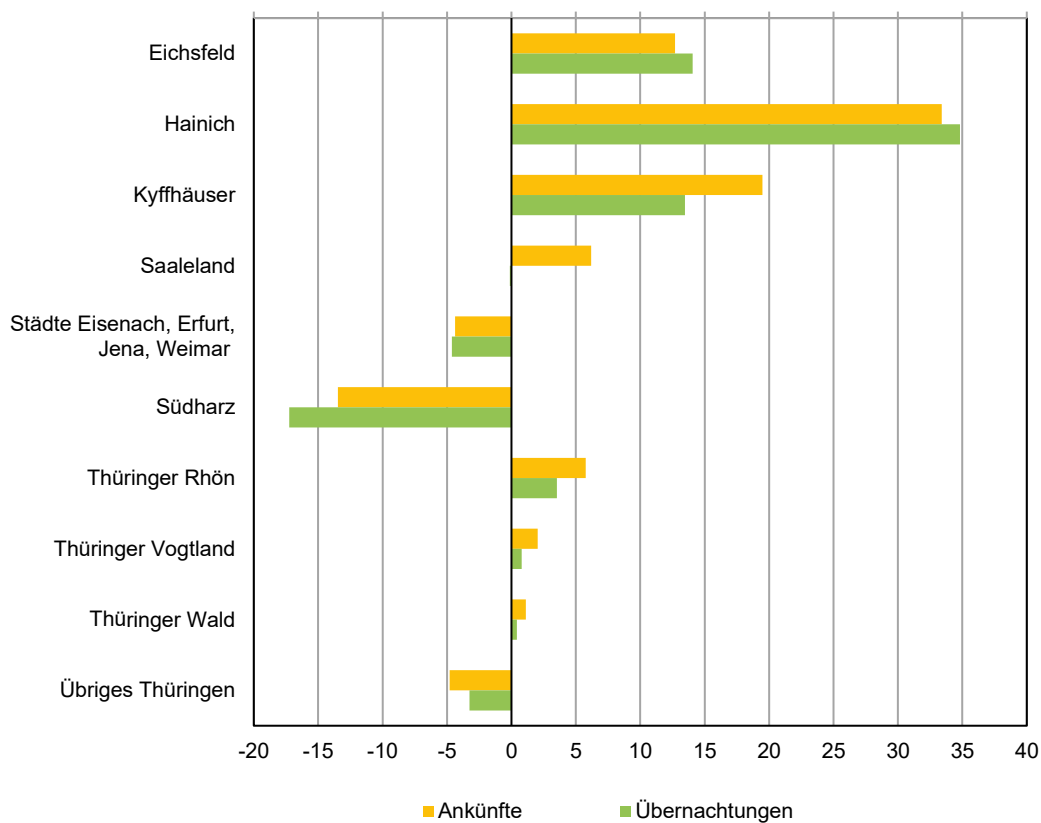

**5. Ankünfte und Übernachtungen in Beherbergungsstätten (ohne Camping)  
im November 2017 nach ausgewählten Herkunftsländern der Gäste**

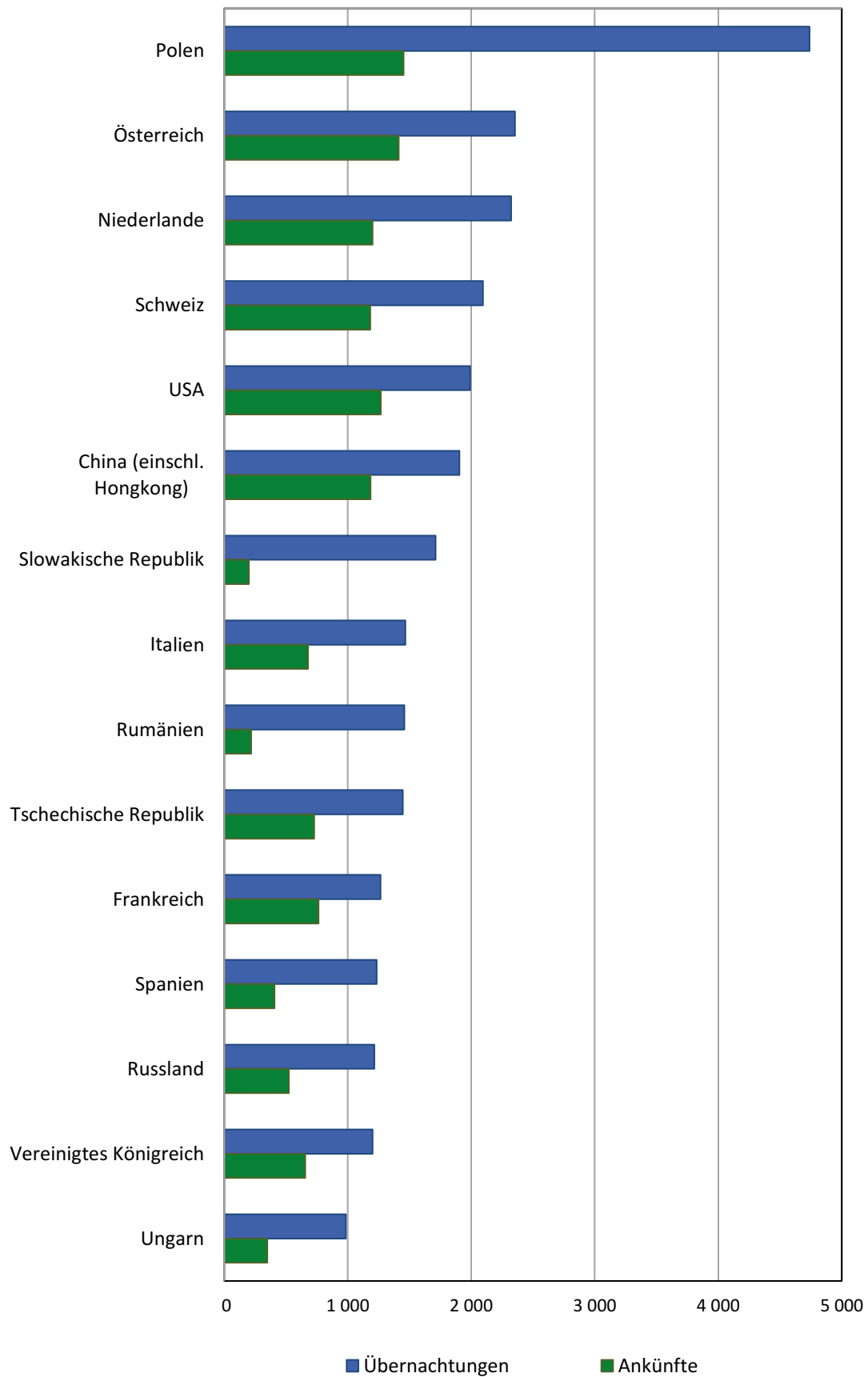

## 6. Ankünfte und Übernachtungen in Beherbergungsstätten (ohne Camping) im November 2017 nach Kreisen

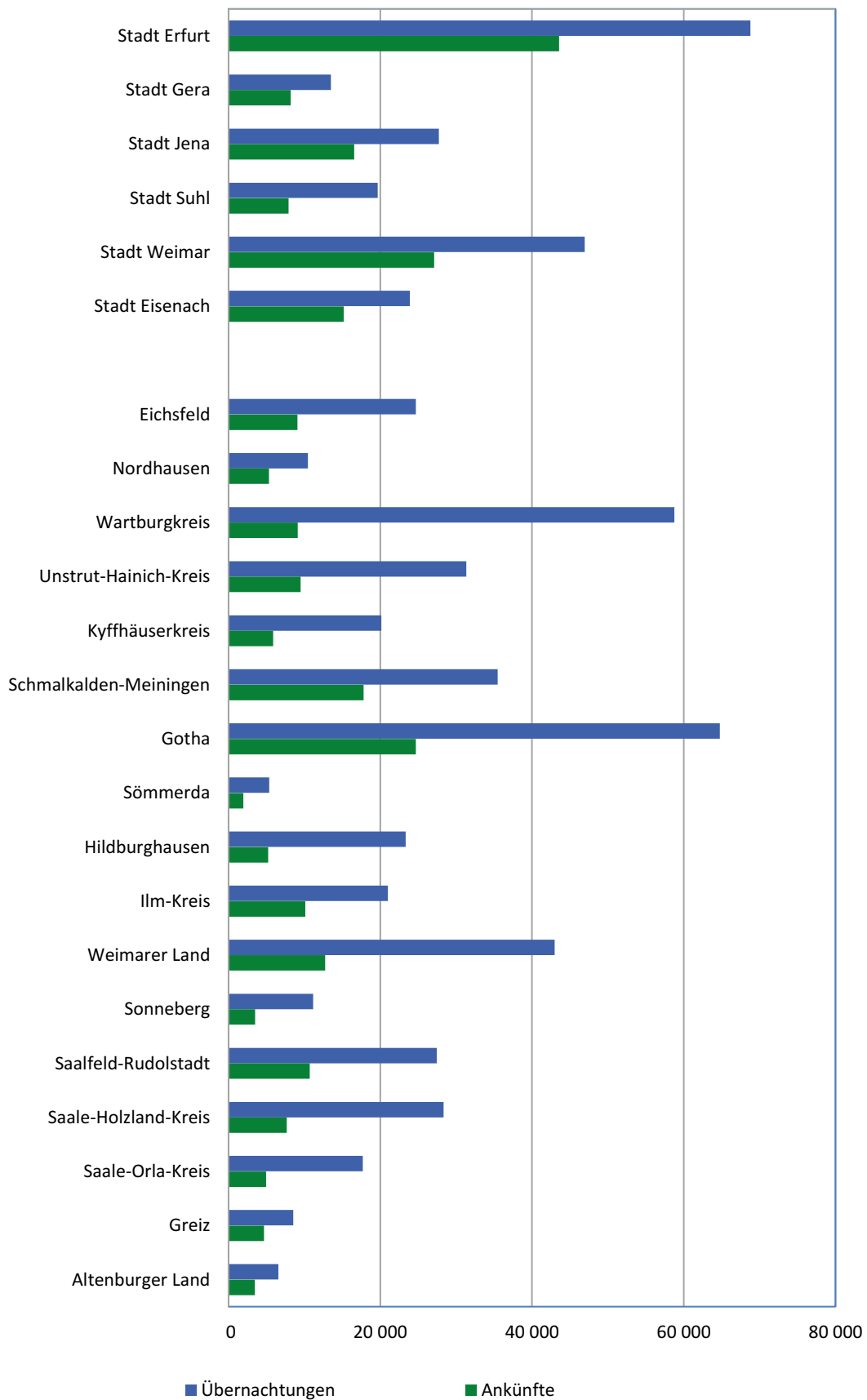

**1. Geöffnete Beherbergungsstätten, angebotene Gästebetten, Kapazitätsauslastung, Ankünfte, Übernachtungen und durchschnittliche Aufenthaltsdauer nach Monaten der Jahre 2014 bis 2017 (ohne Camping)**

Jahr Monat	Geöffnete Betriebe <sup>1)</sup>	Angebotene Betten/Schlaf- gelegenheiten	Durchschnittliche Auslastung der angebotenen Betten/Schlaf- gelegenheiten	Ankünfte		Übernachtungen		Durchschnittliche Aufenthaltsdauer der Gäste
				insgesamt	darunter Ausländer	insgesamt	darunter Ausländer	
	Anzahl		%	Anzahl				Tage
<b>2014 <sup>2)</sup></b>								
Januar	1 191	61 531	27,3	191 255	11 619	513 598	29 420	2,7
Februar	1 193	61 566	34,3	207 328	10 731	588 403	26 424	2,8
März	1 220	62 698	32,2	237 528	14 331	623 822	35 936	2,6
April	1 253	64 621	37,3	268 336	17 360	721 570	39 246	2,7
Mai	1 271	65 926	43,8	361 200	22 079	894 366	50 094	2,5
Juni	1 270	66 108	43,4	345 891	23 992	860 295	50 586	2,5
Juli	1 273	66 196	44,2	327 882	32 839	903 077	78 883	2,8
August	1 271	66 069	47,8	328 588	29 546	977 491	77 074	3,0
September	1 271	65 548	45,0	352 140	23 776	885 032	52 682	2,5
Oktober	1 259	64 812	45,5	342 486	19 702	908 346	45 894	2,7
November	1 212	62 679	34,9	258 095	13 869	648 795	34 405	2,5
Dezember	1 219	63 154	33,7	250 358	13 302	645 986	31 693	2,6
<b>2015 <sup>2)</sup></b>								
Januar	1 184	62 172	28,0	194 568	10 825	534 308	26 961	2,7
Februar	1 193	62 340	35,3	214 634	10 140	614 815	23 096	2,9
März	1 209	62 930	33,1	245 633	14 864	640 306	34 653	2,6
April	1 252	64 980	37,6	281 055	18 473	730 643	39 612	2,6
Mai	1 261	66 219	45,4	375 138	22 718	930 785	48 381	2,5
Juni	1 267	66 551	44,0	356 932	25 029	876 549	57 121	2,5
Juli	1 265	66 562	44,4	330 570	30 610	911 923	74 684	2,8
August	1 271	66 741	45,6	329 857	29 600	940 558	76 144	2,9
September	1 268	66 055	45,2	352 555	23 466	893 688	54 572	2,5
Oktober	1 257	65 526	44,6	346 935	20 803	902 454	48 056	2,6
November	1 193	62 537	34,6	262 024	14 475	643 937	33 649	2,5
Dezember	1 200	62 727	33,8	253 053	13 025	644 460	32 908	2,5
<b>2016 <sup>2)</sup></b>								
Januar	1 177	61 993	27,5	191 589	10 076	520 104	23 471	2,7
Februar	1 176	61 753	33,8	217 101	11 705	604 038	24 906	2,8
März	1 202	62 571	35,0	254 199	14 391	671 113	31 576	2,6
April	1 231	63 905	36,5	282 486	17 696	697 618	38 992	2,5
Mai	1 249	65 632	45,2	368 140	22 874	919 040	49 417	2,5
Juni	1 252	65 899	43,3	349 651	25 093	854 977	54 696	2,4
Juli	1 250	65 748	44,4	320 740	32 598	901 158	71 839	2,8
August	1 250	65 865	45,6	344 526	29 960	928 076	69 284	2,7
September	1 252	65 561	45,4	367 841	24 391	891 728	53 319	2,4
Oktober	1 244	64 722	46,0	346 943	25 094	919 394	60 337	2,6
November	1 187	62 484	34,4	264 613	14 830	634 434	33 147	2,4
Dezember	1 198	62 468	33,6	258 252	13 215	639 127	29 477	2,5
<b>2017 <sup>2)</sup></b>								
Januar	1 180	61 821	28,4	205 590	12 491	534 719	28 195	2,6
Februar	1 173	61 999	34,2	216 118	12 266	590 703	25 792	2,7
März	1 182	62 417	33,2	257 672	14 963	635 408	33 380	2,5
April	1 219	64 243	41,0	304 467	19 936	784 824	41 925	2,6
Mai	1 234	65 609	43,3	368 022	26 363	879 117	54 852	2,4
Juni	1 235	65 943	46,8	380 954	28 263	923 817	62 138	2,4
Juli	1 236	65 785	46,3	340 437	36 022	935 744	77 890	2,7
August	1 237	65 854	46,0	352 576	34 896	936 394	78 568	2,7
September	1 230	65 225	47,2	384 049	29 305	922 456	62 255	2,4
Oktober	1 225	64 517	45,4	347 411	22 709	904 701	49 561	2,6
November	1 175	62 830	34,3	264 752	16 569	638 509	35 526	2,4
Dezember								

1) ganz oder teilweise geöffnet  
Betriebe mit 10 und mehr Betten

2) Korrigierte Werte

**2. Ankünfte, Übernachtungen und Aufenthaltsdauer der Gäste in Beherbergungsbetrieben  
(einschl. Camping) nach Betriebsarten und dem ständigen Wohnsitz der Gäste**

Betriebsart ----- Ständiger Wohnsitz der Gäste	November 2017					Januar bis November 2017				
	Ankünfte		Übernachtungen		durch- schnittliche Aufenthalts- dauer	Ankünfte		Übernachtungen		durch- schnittliche Aufenthalts- dauer
	insgesamt	Veränderung gegenüber dem Vorjahres- monat	insgesamt	Veränderung gegenüber dem Vorjahres- monat		insgesamt	Veränderung gegenüber dem Vorjahres- zeitraum	insgesamt	Veränderung gegenüber dem Vorjahres- zeitraum	
	Anzahl	%	Anzahl	%		Anzahl	%	Anzahl	%	
<b>Hotels, Gasthöfe, Pensionen</b>	<b>229 964</b>	<b>0,5</b>	<b>424 134</b>	<b>1,0</b>	<b>1,8</b>	<b>2 850 452</b>	<b>4,1</b>	<b>5 713 932</b>	<b>2,9</b>	<b>2,0</b>
<b>Deutschland</b>	<b>214 263</b>	<b>-0,3</b>	<b>393 875</b>	<b>0,6</b>	<b>1,8</b>	<b>2 610 897</b>	<b>3,4</b>	<b>5 227 266</b>	<b>2,2</b>	<b>2,0</b>
<b>Ausland</b>	<b>15 701</b>	<b>12,9</b>	<b>30 259</b>	<b>6,4</b>	<b>1,9</b>	<b>239 555</b>	<b>11,8</b>	<b>486 666</b>	<b>10,1</b>	<b>2,0</b>
<b>Hotels (ohne Hotels garnis)</b>	<b>170 927</b>	<b>0,3</b>	<b>313 552</b>	<b>0,9</b>	<b>1,8</b>	<b>2 079 682</b>	<b>4,6</b>	<b>4 177 310</b>	<b>3,0</b>	<b>2,0</b>
Deutschland	158 441	-0,5	292 224	0,9	1,8	1 890 234	4,0	3 810 137	2,5	2,0
Ausland	12 486	11,6	21 328	1,2	1,7	189 448	10,8	367 173	9,1	1,9
<b>Hotels garnis</b>	<b>29 504</b>	<b>2,1</b>	<b>49 645</b>	<b>3,0</b>	<b>1,7</b>	<b>356 190</b>	<b>6,2</b>	<b>640 943</b>	<b>4,5</b>	<b>1,8</b>
Deutschland	27 371	1,1	45 364	1,8	1,7	322 783	4,8	578 414	3,9	1,8
Ausland	2 133	18,3	4 281	18,5	2,0	33 407	21,6	62 529	10,2	1,9
<b>Gasthöfe</b>	<b>18 271</b>	<b>3,1</b>	<b>34 456</b>	<b>1,1</b>	<b>1,9</b>	<b>254 796</b>	<b>0,1</b>	<b>513 113</b>	<b>-0,0</b>	<b>2,0</b>
Deutschland	17 617	2,7	32 437	0,0	1,8	245 663	0,1	488 451	-0,4	2,0
Ausland	654	12,4	2 019	21,8	3,1	9 133	0,5	24 662	7,2	2,7
<b>Pensionen</b>	<b>11 262</b>	<b>-4,0</b>	<b>26 481</b>	<b>-1,3</b>	<b>2,4</b>	<b>159 784</b>	<b>-0,2</b>	<b>382 566</b>	<b>2,1</b>	<b>2,4</b>
Deutschland	10 834	-4,9	23 850	-3,6	2,2	152 217	-0,8	350 264	0,3	2,3
Ausland	428	26,6	2 631	26,6	6,1	7 567	12,4	32 302	26,0	4,3
<b>Ferienunterkünfte und ähnliche Beherbergungsstätten</b>	<b>18 546</b>	<b>-8,9</b>	<b>46 743</b>	<b>-6,6</b>	<b>2,5</b>	<b>395 036</b>	<b>-0,3</b>	<b>1 123 262</b>	<b>-0,6</b>	<b>2,8</b>
<b>Deutschland</b>	<b>17 912</b>	<b>-8,6</b>	<b>42 522</b>	<b>-7,5</b>	<b>2,4</b>	<b>383 324</b>	<b>-0,2</b>	<b>1 073 111</b>	<b>-0,3</b>	<b>2,8</b>
<b>Ausland</b>	<b>634</b>	<b>-17,9</b>	<b>4 221</b>	<b>3,2</b>	<b>6,7</b>	<b>11 712</b>	<b>-4,3</b>	<b>50 151</b>	<b>-6,9</b>	<b>4,3</b>
<b>Erholungs- und Ferienheime</b>	<b>1 991</b>	<b>-12,9</b>	<b>4 786</b>	<b>-13,1</b>	<b>2,4</b>	<b>29 160</b>	<b>-4,1</b>	<b>84 036</b>	<b>-7,3</b>	<b>2,9</b>
Deutschland	1 986	-11,8	4 768	-12,8	2,4	29 006	-4,2	83 376	-7,7	2,9
Ausland	5	-85,7	18	-53,8	3,6	154	13,2	660	100,6	4,3
<b>Ferienhäuser und Ferien- wohnungen</b>	<b>4 606</b>	<b>-5,8</b>	<b>14 458</b>	<b>-3,3</b>	<b>3,1</b>	<b>114 916</b>	<b>5,8</b>	<b>392 106</b>	<b>3,3</b>	<b>3,4</b>
Deutschland	4 397	-5,9	12 683	-5,4	2,9	111 608	6,0	371 955	3,6	3,3
Ausland	209	-3,2	1 775	15,4	8,5	3 308	0,3	20 151	-1,4	6,1
<b>Jugendherbergen und Hütten</b>	<b>11 949</b>	<b>-9,4</b>	<b>27 499</b>	<b>-7,1</b>	<b>2,3</b>	<b>250 960</b>	<b>-2,4</b>	<b>647 120</b>	<b>-1,9</b>	<b>2,6</b>
Deutschland	11 529	-8,9	25 071	-7,5	2,2	242 710	-2,3	617 780	-1,4	2,5
Ausland	420	-19,4	2 428	-3,3	5,8	8 250	-6,3	29 340	-11,4	3,6
<b>Campingplätze</b>	<b>904</b>	<b>43,5</b>	<b>2 261</b>	<b>20,8</b>	<b>2,5</b>	<b>188 735</b>	<b>4,2</b>	<b>571 524</b>	<b>2,9</b>	<b>3,0</b>
<b>Deutschland</b>	<b>878</b>	<b>43,5</b>	<b>2 182</b>	<b>22,2</b>	<b>2,5</b>	<b>173 290</b>	<b>4,1</b>	<b>530 809</b>	<b>3,2</b>	<b>3,1</b>
<b>Ausland</b>	<b>26</b>	<b>44,4</b>	<b>79</b>	<b>-8,1</b>	<b>3,0</b>	<b>15 445</b>	<b>5,2</b>	<b>40 715</b>	<b>-0,1</b>	<b>2,6</b>
<b>Sonstige tourismusrelevante</b>										
<b>Unterkünfte</b>	<b>16 242</b>	<b>4,5</b>	<b>167 632</b>	<b>1,9</b>	<b>10,3</b>	<b>176 560</b>	<b>2,3</b>	<b>1 849 198</b>	<b>-0,4</b>	<b>10,5</b>
<b>Deutschland</b>	<b>16 008</b>	<b>4,0</b>	<b>166 586</b>	<b>1,6</b>	<b>10,4</b>	<b>174 044</b>	<b>2,2</b>	<b>1 835 933</b>	<b>-0,3</b>	<b>10,5</b>
<b>Ausland</b>	<b>234</b>	<b>59,2</b>	<b>1 046</b>	<b>66,6</b>	<b>4,5</b>	<b>2 516</b>	<b>11,5</b>	<b>13 265</b>	<b>-13,2</b>	<b>5,3</b>
<b>Vorsorge- u. Rehabilitations-   kliniken</b>	<b>6 794</b>	<b>-2,0</b>	<b>146 027</b>	<b>-0,2</b>	<b>21,5</b>	<b>72 350</b>	<b>-1,2</b>	<b>1 573 958</b>	<b>-1,4</b>	<b>21,8</b>
Deutschland	6 790	-2,1	145 979	-0,3	21,5	72 326	-1,2	1 573 518	-1,2	21,8
Ausland	4	x	48	x	12,0	24	-56,4	440	-83,9	18,3
<b>Schulungsheime</b>	<b>9 448</b>	<b>9,8</b>	<b>21 605</b>	<b>19,1</b>	<b>2,3</b>	<b>104 210</b>	<b>5,0</b>	<b>275 240</b>	<b>5,6</b>	<b>2,6</b>
Deutschland	9 218	9,0	20 607	17,7	2,2	101 718	4,8	262 415	5,8	2,6
Ausland	230	56,5	998	58,9	4,3	2 492	13,2	12 825	2,3	5,1
<b>Beherbergungsbetriebe insgesamt (einschl. Camping)</b>	<b>265 656</b>	<b>0,2</b>	<b>640 770</b>	<b>0,7</b>	<b>2,4</b>	<b>3 610 783</b>	<b>3,5</b>	<b>9 257 916</b>	<b>1,8</b>	<b>2,6</b>
<b>Deutschland</b>	<b>249 061</b>	<b>-0,5</b>	<b>605 165</b>	<b>0,3</b>	<b>2,4</b>	<b>3 341 555</b>	<b>3,0</b>	<b>8 667 119</b>	<b>1,4</b>	<b>2,6</b>
<b>Ausland</b>	<b>16 595</b>	<b>11,8</b>	<b>35 605</b>	<b>7,1</b>	<b>2,1</b>	<b>269 228</b>	<b>10,6</b>	<b>590 797</b>	<b>7,1</b>	<b>2,2</b>
nachrichtlich:										
<b>Beherbergungsstätten insgesamt   (ohne Camping)</b>	<b>264 752</b>	<b>0,1</b>	<b>638 509</b>	<b>0,6</b>	<b>2,4</b>	<b>3 422 048</b>	<b>3,5</b>	<b>8 686 392</b>	<b>1,7</b>	<b>2,5</b>
Deutschland	248 183	-0,6	602 983	0,3	2,4	3 168 265	2,9	8 136 310	1,3	2,6
Ausland	16 569	11,7	35 526	7,2	2,1	253 783	11,0	550 082	7,7	2,2

**3. Ankünfte, Übernachtungen und Aufenthaltsdauer der Gäste in Beherbergungsstätten  
nach Herkunftsländern (ohne Camping)**

Herkunftsland (ständiger Wohnsitz)	November 2017					Januar bis November 2017				
	Ankünfte		Übernachtungen		durch- schnittliche Aufenthalts- dauer	Ankünfte		Übernachtungen		durch- schnittliche Aufenthalts- dauer
	insgesamt	Veränderung gegenüber dem Vorjahres- monat	insgesamt	Veränderung gegenüber dem Vorjahres- monat		insgesamt	Veränderung gegenüber dem Vorjahres- zeitraum	insgesamt	Veränderung gegenüber dem Vorjahres- zeitraum	
	Anzahl	%	Anzahl	%		Anzahl	%	Anzahl	%	
<b>Insgesamt</b>	<b>264 752</b>	<b>0,1</b>	<b>638 509</b>	<b>0,6</b>	<b>2,4</b>	<b>3 422 048</b>	<b>3,5</b>	<b>8 686 392</b>	<b>1,7</b>	<b>2,5</b>
<b>Deutschland</b>	<b>248 183</b>	<b>-0,6</b>	<b>602 983</b>	<b>0,3</b>	<b>2,4</b>	<b>3 168 265</b>	<b>2,9</b>	<b>8 136 310</b>	<b>1,3</b>	<b>2,6</b>
<b>Ausland</b>	<b>16 569</b>	<b>11,7</b>	<b>35 526</b>	<b>7,2</b>	<b>2,1</b>	<b>253 783</b>	<b>11,0</b>	<b>550 082</b>	<b>7,7</b>	<b>2,2</b>
<b>Europa</b>	<b>12 203</b>	<b>6,0</b>	<b>28 321</b>	<b>8,7</b>	<b>2,3</b>	<b>196 327</b>	<b>9,0</b>	<b>441 587</b>	<b>7,3</b>	<b>2,2</b>
Belgien	464	-3,9	772	-18,6	1,7	9 241	9,0	19 951	17,4	2,2
Bulgarien	68	33,3	110	-69,6	1,6	1 070	14,8	3 451	19,2	3,2
Dänemark	333	0,6	725	1,5	2,2	13 379	25,8	22 655	20,9	1,7
Estland	13	-7,1	19	-57,8	1,5	380	16,9	685	23,0	1,8
Finnland	76	-10,6	152	21,6	2,0	2 083	23,2	3 834	4,9	1,8
Frankreich	763	2,7	1 266	-0,9	1,7	11 731	9,3	21 088	5,4	1,8
Griechenland	48	-35,1	100	-31,5	2,1	627	3,0	1 311	-4,9	2,1
Irland	57	18,8	150	89,9	2,6	688	2,7	1 426	-4,6	2,1
Island	2	-	2	-	1,0	131	-45,9	231	-41,8	1,8
Italien	679	-4,6	1 467	-4,9	2,2	9 799	20,8	20 707	18,6	2,1
Kroatien	96	123,3	258	-50,6	2,7	1 603	-28,1	4 056	-42,3	2,5
Lettland	20	-64,9	41	-77,6	2,1	690	42,3	1 379	18,4	2,0
Litauen	111	68,2	150	-13,8	1,4	979	1,5	1 792	-8,2	1,8
Luxemburg	105	-48,8	145	-53,1	1,4	1 890	-3,4	3 214	-7,6	1,7
Malta	9	-18,2	10	-60,0	1,1	81	-13,8	173	-7,5	2,1
Niederlande	1 202	-5,4	2 322	-9,0	1,9	33 358	1,4	82 924	4,3	2,5
Norwegen	124	18,1	174	10,1	1,4	2 772	11,2	5 408	5,1	2,0
Österreich	1 413	-8,1	2 354	-17,1	1,7	19 274	5,1	39 208	5,2	2,0
Polen	1 451	34,5	4 738	46,2	3,3	15 265	16,8	47 377	15,8	3,1
Portugal	67	-20,2	266	141,8	4,0	918	-5,8	2 871	-29,7	3,1
Rumänien	218	20,4	1 458	62,2	6,7	2 251	-3,2	8 839	-19,0	3,9
Russland	523	44,5	1 216	43,7	2,3	5 842	39,5	13 814	29,0	2,4
Schweden	237	-6,3	392	-24,6	1,7	8 392	9,6	12 384	10,9	1,5
Schweiz	1 182	13,3	2 095	5,9	1,8	20 406	10,5	39 808	10,0	2,0
Slowakische Republik	200	55,0	1 711	159,6	8,6	2 284	42,0	9 788	12,2	4,3
Slowenien	87	-8,4	303	67,4	3,5	943	26,7	3 534	116,5	3,7
Spanien	407	28,0	1 234	111,3	3,0	4 540	8,7	11 123	11,6	2,5
Tschechische Republik	729	-2,3	1 445	-19,0	2,0	7 041	11,5	15 940	5,7	2,3
Türkei	74	-23,7	107	-56,0	1,4	949	-26,5	2 113	-35,0	2,2
Ukraine	170	-15,0	391	8,9	2,3	1 801	34,7	5 212	30,7	2,9
Ungarn	348	114,8	986	66,8	2,8	2 962	20,3	8 670	18,6	2,9
Vereinigtes Königreich	655	-6,4	1 202	-9,1	1,8	9 514	-4,3	17 866	-6,4	1,9
Zypern	2	-71,4	3	-70,0	1,5	61	-64,5	147	-56,1	2,4
sonstige europäische Länder	270	20,5	557	-22,5	2,1	3 382	-1,1	8 608	-1,8	2,5
<b>Afrika</b>	<b>66</b>	<b>-42,1</b>	<b>114</b>	<b>-59,6</b>	<b>1,7</b>	<b>1 305</b>	<b>5,4</b>	<b>2 461</b>	<b>-7,1</b>	<b>1,9</b>
Republik Südafrika	17	54,5	20	-25,9	1,2	484	48,0	768	12,6	1,6
sonstige afrikanische Länder	49	-52,4	94	-63,1	1,9	821	-9,9	1 693	-13,9	2,1
<b>Asien</b>	<b>2 377</b>	<b>47,9</b>	<b>3 956</b>	<b>4,2</b>	<b>1,7</b>	<b>24 741</b>	<b>17,0</b>	<b>46 567</b>	<b>4,1</b>	<b>1,9</b>
Arabische Golfstaaten	53	-26,4	120	0,8	2,3	628	-10,0	1 597	-65,8	2,5
China (einschl. Hongkong)	1 185	234,7	1 905	111,2	1,6	9 154	32,9	15 803	30,3	1,7
Indien	99	83,3	160	92,8	1,6	958	12,2	2 208	13,5	2,3
Israel	91	5,8	133	-2,2	1,5	1 111	-12,0	1 910	-24,1	1,7
Japan	284	-21,5	403	-40,6	1,4	4 760	21,7	8 281	11,9	1,7
Südkorea	231	-29,6	424	-26,4	1,8	3 991	9,5	6 418	9,1	1,6
Taiwan	144	136,1	178	-56,4	1,2	1 153	4,6	1 610	-21,1	1,4
sonstige asiatische Länder	290	-	633	-29,1	2,2	2 986	7,0	8 740	7,3	2,9
<b>Amerika</b>	<b>1 613</b>	<b>46,1</b>	<b>2 615</b>	<b>21,5</b>	<b>1,6</b>	<b>25 348</b>	<b>31,4</b>	<b>48 887</b>	<b>27,1</b>	<b>1,9</b>
Kanada	95	1,1	189	44,3	2,0	1 557	-9,5	3 315	-16,3	2,1
USA	1 268	51,9	1 991	36,0	1,6	19 995	38,6	37 550	35,0	1,9
Mittelamerika und Karibik	121	188,1	175	78,6	1,4	937	26,6	2 102	29,1	2,2
Brasilien	49	-12,5	104	-66,5	2,1	1 978	46,6	3 940	36,1	2,0
sonstige nordamerik. Länder	-	-	-	-	-	28	21,7	52	-16,1	1,9
sonstige südamerik. Länder	80	3,9	156	4,0	2,0	853	-17,8	1 928	-7,9	2,3
<b>Australien, Ozeanien</b>	<b>79</b>	<b>-8,1</b>	<b>154</b>	<b>-3,8</b>	<b>1,9</b>	<b>1 936</b>	<b>7,5</b>	<b>3 778</b>	<b>-1,9</b>	<b>2,0</b>
Australien	56	-8,2	104	-8,0	1,9	1 536	2,4	2 990	-6,8	1,9
Neuseeland, Ozeanien	23	-8,0	50	6,4	2,2	400	32,9	788	22,4	2,0
<b>Ohne Angabe</b>	<b>231</b>	<b>-42,5</b>	<b>366</b>	<b>-48,1</b>	<b>1,6</b>	<b>4 126</b>	<b>-20,2</b>	<b>6 802</b>	<b>-31,4</b>	<b>1,6</b>

#### 4. Ankünfte, Übernachtungen und Aufenthaltsdauer der Gäste auf Campingplätzen nach Herkunftsländern

Herkunftsland (ständiger Wohnsitz)	November 2017					Januar bis November 2017				
	Ankünfte		Übernachtungen		durchschnittliche Aufenthaltsdauer	Ankünfte		Übernachtungen		durchschnittliche Aufenthaltsdauer
	insgesamt	Veränderung gegenüber dem Vorjahresmonat	insgesamt	Veränderung gegenüber dem Vorjahresmonat		insgesamt	Veränderung gegenüber dem Vorjahreszeitraum	insgesamt	Veränderung gegenüber dem Vorjahreszeitraum	
Anzahl	%	Anzahl	%	Tage	Anzahl	%	Anzahl	%	Tage	
Insgesamt	904	43,5	2 261	20,8	2,5	188 735	4,2	571 524	2,9	3,0
Deutschland	878	43,5	2 182	22,2	2,5	173 290	4,1	530 809	3,2	3,1
Ausland	26	44,4	79	-8,1	3,0	15 445	5,2	40 715	-0,1	2,6
Europa	25	38,9	74	-14,0	3,0	15 126	5,3	40 037	0,6	2,6
Belgien	1	-83,3	2	-88,2	2,0	444	7,5	980	-10,6	2,2
Bulgarien	-	-	-	-	-	5	150,0	15	x	3,0
Dänemark	-	-	-	-	-	1 015	-9,2	1 857	-15,3	1,8
Estland	-	-	-	-	-	33	153,8	88	203,4	2,7
Finnland	-	-	-	-	-	163	48,2	236	41,3	1,4
Frankreich	1	-50,0	2	-96,0	2,0	613	-35,7	1 173	-26,3	1,9
Griechenland	-	-	-	-	-	1	-94,4	1	-98,1	1,0
Irland	-	-	-	-	-	58	107,1	146	121,2	2,5
Island	-	-	-	-	-	8	x	14	x	1,8
Italien	1	x	2	x	2,0	236	-24,4	335	-38,3	1,4
Kroatien	-	-	-	-	-	2	x	2	x	1,0
Lettland	-	-	-	-	-	28	7,7	68	65,9	2,4
Litauen	-	-	-	-	-	31	-26,2	36	-18,2	1,2
Luxemburg	1	x	8	x	8,0	27	-10,0	47	-35,6	1,7
Malta	-	-	-	-	-	-	x	-	x	-
Niederlande	13	x	43	x	3,3	8 114	8,6	25 906	-1,9	3,2
Norwegen	-	-	-	-	-	257	-9,5	383	-35,6	1,5
Österreich	3	50,0	5	66,7	1,7	720	22,7	1 787	47,8	2,5
Polen	-	-	-	-	-	155	12,3	241	-2,0	1,6
Portugal	-	-	-	-	-	19	58,3	31	72,2	1,6
Rumänien	-	-	-	-	-	10	-	23	-61,0	2,3
Russland	-	-	-	-	-	28	-3,4	63	23,5	2,3
Schweden	-	x	-	x	-	696	4,2	1 074	7,6	1,5
Schweiz	4	100,0	8	60,0	2,0	1 380	5,1	2 873	10,5	2,1
Slowakische Republik	-	-	-	-	-	8	33,3	23	91,7	2,9
Slowenien	-	-	-	-	-	27	-12,9	75	31,6	2,8
Spanien	-	-	-	-	-	93	-3,1	189	36,0	2,0
Tschechische Republik	-	-	-	-	-	101	98,0	255	138,3	2,5
Türkei	-	-	-	-	-	10	x	14	x	1,4
Ukraine	-	-	-	-	-	39	-36,1	78	9,9	2,0
Ungarn	-	-	-	-	-	33	-25,0	78	-32,2	2,4
Vereinigtes Königreich	1	x	4	x	4,0	744	63,2	1 898	70,4	2,6
Zypern	-	-	-	-	-	-	-	-	-	-
sonstige europäische Länder	-	-	-	-	-	28	-24,3	48	-9,4	1,7
Afrika	-	-	1	x	-	13	18,2	33	-2,9	2,5
Republik Südafrika	-	-	-	-	-	-	x	-	x	-
sonstige afrikanische Länder	-	-	1	x	-	13	62,5	33	10,0	2,5
Asien	-	-	-	-	-	71	39,2	98	19,5	1,4
Arabische Golfstaaten	-	-	-	-	-	4	x	4	x	1,0
China (einschl. Hongkong)	-	-	-	-	-	5	150,0	6	50,0	1,2
Indien	-	-	-	-	-	-	-	-	-	-
Israel	-	-	-	-	-	10	-33,3	10	-66,7	1,0
Japan	-	-	-	-	-	-	x	-	x	-
Südkorea	-	-	-	-	-	38	x	64	x	1,7
Taiwan	-	-	-	-	-	4	x	4	x	1,0
sonstige asiatische Länder	-	-	-	-	-	10	-58,3	10	-73,7	1,0
Amerika	1	x	2	x	2,0	147	-22,6	372	-34,9	2,5
Kanada	-	-	1	x	-	23	27,8	45	-10,0	2,0
USA	1	x	1	x	1,0	88	4,8	214	4,4	2,4
Mittelamerika und Karibik	-	-	-	-	-	2	-	2	-	1,0
Brasilien	-	-	-	-	-	9	200,0	33	x	3,7
sonstige nordamerik. Länder	-	-	-	-	-	-	-	-	-	-
sonstige südamerik. Länder	-	-	-	-	-	25	-69,9	78	-74,9	3,1
Australien, Ozeanien	-	-	2	x	-	88	37,5	175	-38,8	2,0
Australien	-	-	1	x	-	50	8,7	81	-66,1	1,6
Neuseeland, Ozeanien	-	-	1	x	-	38	111,1	94	100,0	2,5
Ohne Angabe	-	-	-	-	-	-	-	-	-	-

**5. Ankünfte, Übernachtungen und Aufenthaltsdauer der Gäste in Beherbergungsbetrieben (einschl. Camping)  
nach Reisegebieten und dem ständigen Wohnsitz der Gäste**

Reisegebiet ----- Ständiger Wohnsitz der Gäste	November 2017					Januar bis November 2017				
	Ankünfte		Übernachtungen		durch- schnittliche Aufenthalts- dauer	Ankünfte		Übernachtungen		durch- schnittliche Aufenthalts- dauer
	insgesamt	Veränderung gegenüber dem Vorjahres- monat	insgesamt	Veränderung gegenüber dem Vorjahres- monat		insgesamt	Veränderung gegenüber dem Vorjahres- zeitraum	insgesamt	Veränderung gegenüber dem Vorjahres- zeitraum	
	Anzahl	%	Anzahl	%		Anzahl	%	Anzahl	%	
<b>Eichsfeld</b>	<b>9 439</b>	<b>12,7</b>	<b>25 300</b>	<b>14,1</b>	<b>2,7</b>	<b>105 307</b>	<b>5,9</b>	<b>306 069</b>	<b>3,3</b>	<b>2,9</b>
Deutschland	8 539	5,5	23 589	10,6	2,8	99 046	4,7	290 202	3,8	2,9
Ausland	900	216,9	1 711	101,5	1,9	6 261	28,5	15 867	-4,5	2,5
<b>Hainich</b>	<b>10 663</b>	<b>33,4</b>	<b>33 715</b>	<b>34,8</b>	<b>3,2</b>	<b>143 521</b>	<b>8,5</b>	<b>440 814</b>	<b>8,4</b>	<b>3,1</b>
Deutschland	10 394	33,3	33 029	33,7	3,2	139 333	8,8	430 734	9,3	3,1
Ausland	269	38,7	686	124,2	2,6	4 188	-0,3	10 080	-18,1	2,4
<b>Kyffhäuser</b>	<b>5 961</b>	<b>19,5</b>	<b>20 303</b>	<b>13,5</b>	<b>3,4</b>	<b>103 577</b>	<b>7,9</b>	<b>337 247</b>	<b>4,0</b>	<b>3,3</b>
Deutschland	5 770	19,4	19 728	13,5	3,4	101 416	7,3	332 216	3,7	3,3
Ausland	191	21,7	575	13,0	3,0	2 161	40,3	5 031	26,8	2,3
<b>Saaleland</b>	<b>8 363</b>	<b>6,2</b>	<b>30 892</b>	<b>-0,1</b>	<b>3,7</b>	<b>109 384</b>	<b>1,1</b>	<b>392 991</b>	<b>-0,2</b>	<b>3,6</b>
Deutschland	8 003	5,7	30 108	0,1	3,8	99 394	0,0	368 390	-0,6	3,7
Ausland	360	18,4	784	-9,2	2,2	9 990	13,4	24 601	5,8	2,5
<b>Städte Eisenach, Erfurt, Jena, Weimar</b>	<b>102 440</b>	<b>-4,4</b>	<b>167 401</b>	<b>-4,6</b>	<b>1,6</b>	<b>1 221 966</b>	<b>4,9</b>	<b>2 176 049</b>	<b>4,7</b>	<b>1,8</b>
Deutschland	93 187	-5,9	150 936	-5,6	1,6	1 077 957	3,7	1 908 706	4,1	1,8
Ausland	9 253	13,6	16 465	5,6	1,8	144 009	14,5	267 343	9,2	1,9
<b>Südharz</b>	<b>5 330</b>	<b>-13,5</b>	<b>10 495</b>	<b>-17,3</b>	<b>2,0</b>	<b>73 917</b>	<b>-5,6</b>	<b>175 548</b>	<b>-10,3</b>	<b>2,4</b>
Deutschland	5 176	-13,8	10 068	-18,1	1,9	70 902	-5,7	167 816	-11,0	2,4
Ausland	154	-1,9	427	9,8	2,8	3 015	-1,7	7 732	8,2	2,6
<b>Thüringer Rhön</b>	<b>8 136</b>	<b>5,8</b>	<b>34 727</b>	<b>3,5</b>	<b>4,3</b>	<b>119 962</b>	<b>8,4</b>	<b>463 904</b>	<b>4,8</b>	<b>3,9</b>
Deutschland	7 896	7,0	34 231	3,9	4,3	115 073	8,3	452 582	4,4	3,9
Ausland	240	-23,1	496	-16,6	2,1	4 889	12,2	11 322	22,8	2,3
<b>Thüringer Vogtland</b>	<b>13 542</b>	<b>2,0</b>	<b>23 350</b>	<b>0,8</b>	<b>1,7</b>	<b>170 118</b>	<b>-0,4</b>	<b>318 397</b>	<b>-0,7</b>	<b>1,9</b>
Deutschland	12 506	0,1	20 968	-2,5	1,7	152 275	-0,1	282 807	-1,5	1,9
Ausland	1 036	32,7	2 382	43,9	2,3	17 843	-3,4	35 590	6,8	2,0
<b>Thüringer Wald</b>	<b>84 180</b>	<b>1,1</b>	<b>240 507</b>	<b>0,4</b>	<b>2,9</b>	<b>1 310 643</b>	<b>2,5</b>	<b>3 901 078</b>	<b>0,3</b>	<b>3,0</b>
Deutschland	80 852	1,6	231 278	1,1	2,9	1 248 529	2,3	3 725 140	0,1	3,0
Ausland	3 328	-9,8	9 229	-13,4	2,8	62 114	6,7	175 938	3,2	2,8
<b>Übriges Thüringen</b>	<b>17 602</b>	<b>-4,8</b>	<b>54 080</b>	<b>-3,3</b>	<b>3,1</b>	<b>252 388</b>	<b>1,1</b>	<b>745 819</b>	<b>-0,4</b>	<b>3,0</b>
Deutschland	16 738	-5,2	51 230	-5,3	3,1	237 630	0,9	708 526	-1,3	3,0
Ausland	864	5,0	2 850	57,0	3,3	14 758	4,5	37 293	21,8	2,5
<b>Beherbergungsbetriebe insgesamt (einschl. Camping)</b>	<b>265 656</b>	<b>0,2</b>	<b>640 770</b>	<b>0,7</b>	<b>2,4</b>	<b>3 610 783</b>	<b>3,5</b>	<b>9 257 916</b>	<b>1,8</b>	<b>2,6</b>
Deutschland	<b>249 061</b>	<b>-0,5</b>	<b>605 165</b>	<b>0,3</b>	<b>2,4</b>	<b>3 341 555</b>	<b>3,0</b>	<b>8 667 119</b>	<b>1,4</b>	<b>2,6</b>
Ausland	<b>16 595</b>	<b>11,8</b>	<b>35 605</b>	<b>7,1</b>	<b>2,1</b>	<b>269 228</b>	<b>10,6</b>	<b>590 797</b>	<b>7,1</b>	<b>2,2</b>
nachrichtlich: Beherbergungsstätten insgesamt (ohne Camping)	264 752	0,1	638 509	0,6	2,4	3 422 048	3,5	8 686 392	1,7	2,5
Deutschland	248 183	-0,6	602 983	0,3	2,4	3 168 265	2,9	8 136 310	1,3	2,6
Ausland	16 569	11,7	35 526	7,2	2,1	253 783	11,0	550 082	7,7	2,2



**6. Ankünfte, Übernachtungen und Aufenthaltsdauer der Gäste in Beherbergungsstätten  
nach Gemeindegruppen und dem ständigen Wohnsitz der Gäste (ohne Camping)**

Gemeindegruppe ----- Ständiger Wohnsitz der Gäste	November 2017					Januar bis November 2017				
	Ankünfte		Übernachtungen		durch- schnittliche Aufenthalts- dauer	Ankünfte		Übernachtungen		durch- schnittliche Aufenthalts- dauer
	insgesamt	Veränderung gegenüber dem Vorjahres- monat	insgesamt	Veränderung gegenüber dem Vorjahres- monat		insgesamt	Veränderung gegenüber dem Vorjahres- zeitraum	insgesamt	Veränderung gegenüber dem Vorjahres- zeitraum	
	Anzahl	%	Anzahl	%		Anzahl	%	Anzahl	%	
<b>Heilbäder zusammen</b>	<b>28 688</b>	<b>7,1</b>	<b>177 016</b>	<b>3,3</b>	<b>6,2</b>	<b>347 084</b>	<b>6,8</b>	<b>2 032 268</b>	<b>1,6</b>	<b>5,9</b>
Deutschland	27 955	6,4	174 572	2,8	6,2	336 497	6,6	2 002 921	1,6	6,0
Ausland	733	41,2	2 444	47,9	3,3	10 587	14,1	29 347	2,8	2,8
<b>Mineral-, Moor-, Sole- und Thermalbäder</b>	<b>21 741</b>	<b>11,0</b>	<b>130 023</b>	<b>7,6</b>	<b>6,0</b>	<b>248 258</b>	<b>7,3</b>	<b>1 449 492</b>	<b>2,6</b>	<b>5,8</b>
Deutschland	21 147	10,5	128 292	7,5	6,1	239 411	7,3	1 425 326	2,7	6,0
Ausland	594	32,0	1 731	13,3	2,9	8 847	8,4	24 166	-4,9	2,7
<b>Orte mit Kurbetrieb</b>	<b>1 836</b>	<b>-6,8</b>	<b>21 082</b>	<b>-8,7</b>	<b>11,5</b>	<b>20 902</b>	<b>-8,2</b>	<b>228 034</b>	<b>-9,2</b>	<b>10,9</b>
Deutschland	1 811	-7,6	21 041	-8,8	11,6	20 644	-8,1	227 337	-9,2	11,0
Ausland	25	127,3	41	86,4	1,6	258	-13,7	697	-15,4	2,7
<b>heil klimatische Kurorte</b>	<b>2 512</b>	<b>-4,3</b>	<b>11 465</b>	<b>-10,1</b>	<b>4,6</b>	<b>45 572</b>	<b>6,4</b>	<b>183 404</b>	<b>8,4</b>	<b>4,0</b>
Deutschland	2 476	-5,1	11 274	-11,4	4,6	44 962	6,0	181 048	7,8	4,0
Ausland	36	140,0	191	x	5,3	610	47,7	2 356	96,8	3,9
<b>Kneippkurorte</b>	<b>2 599</b>	<b>-0,9</b>	<b>14 446</b>	<b>-2,1</b>	<b>5,6</b>	<b>32 352</b>	<b>15,4</b>	<b>171 338</b>	<b>2,6</b>	<b>5,3</b>
Deutschland	2 521	-2,2	13 965	-4,8	5,5	31 480	13,9	169 210	2,0	5,4
Ausland	78	81,4	481	x	6,2	872	114,3	2 128	89,8	2,4
<b>Luftkurorte</b>	<b>9 905</b>	<b>15,1</b>	<b>25 461</b>	<b>16,6</b>	<b>2,6</b>	<b>109 062</b>	<b>1,2</b>	<b>334 806</b>	<b>2,7</b>	<b>3,1</b>
Deutschland	9 614	16,4	24 692	17,8	2,6	105 455	1,8	323 791	3,4	3,1
Ausland	291	-16,1	769	-11,2	2,6	3 607	-14,8	11 015	-14,7	3,1
<b>Erholungsorte</b>	<b>31 527</b>	<b>5,7</b>	<b>71 804</b>	<b>1,2</b>	<b>2,3</b>	<b>443 844</b>	<b>3,9</b>	<b>1 140 853</b>	<b>-0,4</b>	<b>2,6</b>
Deutschland	30 003	4,4	68 019	2,3	2,3	419 341	2,8	1 065 537	-1,5	2,5
Ausland	1 524	42,4	3 785	-15,2	2,5	24 503	26,4	75 316	17,3	3,1
<b>Sonstige Gemeinden</b>	<b>194 632</b>	<b>-2,4</b>	<b>364 228</b>	<b>-1,6</b>	<b>1,9</b>	<b>2 522 058</b>	<b>3,0</b>	<b>5 178 465</b>	<b>2,2</b>	<b>2,1</b>
Deutschland	180 611	-3,2	335 700	-2,4	1,9	2 306 972	2,4	4 744 061	1,7	2,1
Ausland	14 021	8,7	28 528	9,0	2,0	215 086	9,8	434 404	7,2	2,0
<b>Gemeindegruppen insgesamt</b>	<b>264 752</b>	<b>0,1</b>	<b>638 509</b>	<b>0,6</b>	<b>2,4</b>	<b>3 422 048</b>	<b>3,5</b>	<b>8 686 392</b>	<b>1,7</b>	<b>2,5</b>
Deutschland	<b>248 183</b>	<b>-0,6</b>	<b>602 983</b>	<b>0,3</b>	<b>2,4</b>	<b>3 168 265</b>	<b>2,9</b>	<b>8 136 310</b>	<b>1,3</b>	<b>2,6</b>
Ausland	<b>16 569</b>	<b>11,7</b>	<b>35 526</b>	<b>7,2</b>	<b>2,1</b>	<b>253 783</b>	<b>11,0</b>	<b>550 082</b>	<b>7,7</b>	<b>2,2</b>

**7. Ankünfte, Übernachtungen und Aufenthaltsdauer der Gäste in Beherbergungsstätten  
nach Kreisen und dem ständigen Wohnsitz der Gäste (ohne Camping)**

Kreisfreie Stadt Landkreis Land ----- Ständiger Wohnsitz der Gäste	November 2017					Januar bis November 2017				
	Ankünfte		Übernachtungen		durch- schnittliche Aufenthalts- dauer	Ankünfte		Übernachtungen		durch- schnittliche Aufenthalts- dauer
	insgesamt	Veränderung gegenüber dem Vorjahres- monat	insgesamt	Veränderung gegenüber dem Vorjahres- monat		insgesamt	Veränderung gegenüber dem Vorjahres- zeitraum	insgesamt	Veränderung gegenüber dem Vorjahres- zeitraum	
	Anzahl	%	Anzahl	%		Anzahl	%	Anzahl	%	
<b>Stadt Erfurt</b>	<b>43 556</b>	<b>-4,7</b>	<b>68 773</b>	<b>-6,9</b>	<b>1,6</b>	<b>472 313</b>	<b>4,4</b>	<b>826 878</b>	<b>4,0</b>	<b>1,8</b>
Deutschland	40 292	-7,3	63 340	-8,9	1,6	428 112	3,1	746 255	3,1	1,7
Ausland	3 264	44,2	5 433	25,0	1,7	44 201	18,3	80 623	13,2	1,8
<b>Stadt Gera</b>	<b>8 170</b>	<b>4,9</b>	<b>13 478</b>	<b>0,2</b>	<b>1,6</b>	<b>97 881</b>	<b>-8,7</b>	<b>162 892</b>	<b>-14,1</b>	<b>1,7</b>
Deutschland	7 307	2,4	11 583	-3,7	1,6	83 057	-9,0	138 323	-14,6	1,7
Ausland	863	32,2	1 895	33,2	2,2	14 824	-7,0	24 569	-11,2	1,7
<b>Stadt Jena</b>	<b>16 545</b>	<b>0,5</b>	<b>27 713</b>	<b>5,0</b>	<b>1,7</b>	<b>181 270</b>	<b>3,4</b>	<b>309 845</b>	<b>6,4</b>	<b>1,7</b>
Deutschland	14 255	-0,2	23 131	5,1	1,6	152 150	1,6	253 240	5,2	1,7
Ausland	2 290	5,6	4 582	4,7	2,0	29 120	14,2	56 605	11,9	1,9
<b>Stadt Suhl</b>	<b>7 912</b>	<b>4,4</b>	<b>19 660</b>	<b>9,9</b>	<b>2,5</b>	<b>83 562</b>	<b>2,1</b>	<b>230 553</b>	<b>2,2</b>	<b>2,8</b>
Deutschland	7 711	4,8	18 818	11,0	2,4	78 146	0,5	207 837	0,4	2,7
Ausland	201	-9,0	842	-10,8	4,2	5 416	33,3	22 716	22,1	4,2
<b>Stadt Weimar</b>	<b>27 094</b>	<b>-6,0</b>	<b>46 945</b>	<b>-5,0</b>	<b>1,7</b>	<b>359 779</b>	<b>2,5</b>	<b>682 108</b>	<b>3,1</b>	<b>1,9</b>
Deutschland	25 010	-6,6	43 126	-4,8	1,7	317 044	2,4	598 821	3,1	1,9
Ausland	2 084	1,0	3 819	-6,8	1,8	42 735	3,4	83 287	3,1	1,9
<b>Stadt Eisenach</b>	<b>15 183</b>	<b>-5,7</b>	<b>23 883</b>	<b>-7,4</b>	<b>1,6</b>	<b>199 071</b>	<b>11,8</b>	<b>335 661</b>	<b>8,0</b>	<b>1,7</b>
Deutschland	13 575	-6,1	21 265	-7,6	1,6	173 799	9,3	295 180	7,2	1,7
Ausland	1 608	-2,6	2 618	-5,2	1,6	25 272	32,2	40 481	14,5	1,6
<b>Eichsfeld</b>	<b>9 093</b>	<b>13,1</b>	<b>24 703</b>	<b>14,5</b>	<b>2,7</b>	<b>98 753</b>	<b>6,2</b>	<b>291 574</b>	<b>3,8</b>	<b>3,0</b>
Deutschland	8 193	5,6	22 992	11,0	2,8	92 866	4,8	276 571	4,1	3,0
Ausland	900	216,9	1 711	101,5	1,9	5 887	35,2	15 003	-0,7	2,5
<b>Nordhausen</b>	<b>5 316</b>	<b>-13,3</b>	<b>10 446</b>	<b>-17,3</b>	<b>2,0</b>	<b>70 950</b>	<b>-6,8</b>	<b>167 191</b>	<b>-11,6</b>	<b>2,4</b>
Deutschland	5 162	-13,6	10 019	-18,1	1,9	68 369	-6,9	160 527	-12,4	2,3
Ausland	154	-1,9	427	9,8	2,8	2 581	-4,4	6 664	12,1	2,6
<b>Wartburgkreis</b>	<b>9 131</b>	<b>3,3</b>	<b>58 775</b>	<b>3,0</b>	<b>6,4</b>	<b>138 759</b>	<b>4,6</b>	<b>748 015</b>	<b>0,8</b>	<b>5,4</b>
Deutschland	8 899	3,3	58 254	2,8	6,5	134 358	4,5	737 997	0,8	5,5
Ausland	232	2,2	521	28,3	2,2	4 401	7,8	10 018	3,6	2,3
<b>Unstrut-Hainich-Kreis</b>	<b>9 488</b>	<b>32,3</b>	<b>31 329</b>	<b>33,6</b>	<b>3,3</b>	<b>112 722</b>	<b>9,3</b>	<b>366 300</b>	<b>8,3</b>	<b>3,2</b>
Deutschland	9 252	31,6	30 734	32,3	3,3	109 757	9,7	359 319	9,1	3,3
Ausland	236	63,9	595	171,7	2,5	2 965	-5,7	6 981	-21,2	2,4
<b>Kyffhäuserkreis</b>	<b>5 864</b>	<b>18,4</b>	<b>20 142</b>	<b>12,9</b>	<b>3,4</b>	<b>101 272</b>	<b>6,6</b>	<b>333 852</b>	<b>3,5</b>	<b>3,3</b>
Deutschland	5 673	18,3	19 567	12,9	3,4	99 194	6,1	328 932	3,2	3,3
Ausland	191	21,7	575	13,0	3,0	2 078	40,0	4 920	26,1	2,4
<b>Schmalkalden-Meiningen</b>	<b>17 791</b>	<b>6,6</b>	<b>35 483</b>	<b>-6,5</b>	<b>2,0</b>	<b>263 183</b>	<b>8,6</b>	<b>601 608</b>	<b>2,4</b>	<b>2,3</b>
Deutschland	17 215	8,0	33 628	-3,6	2,0	249 336	7,2	561 858	0,7	2,3
Ausland	576	-23,7	1 855	-39,0	3,2	13 847	41,9	39 750	32,6	2,9

Noch: 7. Ankünfte, Übernachtungen und Aufenthaltsdauer der Gäste in Beherbergungsstätten  
nach Kreisen und dem ständigen Wohnsitz der Gäste (ohne Camping)

Kreisfreie Stadt Landkreis Land  Ständiger Wohnsitz der Gäste	November 2017					Januar bis November 2017				
	Ankünfte		Übernachtungen		durch- schnittliche Aufenthalts- dauer	Ankünfte		Übernachtungen		durch- schnittliche Aufenthalts- dauer
	insgesamt	Veränderung gegenüber dem Vorjahres- monat	insgesamt	Veränderung gegenüber dem Vorjahres- monat		insgesamt	Veränderung gegenüber dem Vorjahres- zeitraum	insgesamt	Veränderung gegenüber dem Vorjahres- zeitraum	
	Anzahl	%	Anzahl	%		Anzahl	%	Anzahl	%	
<b>Gotha</b>	<b>24 671</b>	<b>2,4</b>	<b>64 750</b>	<b>5,8</b>	<b>2,6</b>	<b>309 753</b>	<b>4,4</b>	<b>868 305</b>	<b>3,4</b>	<b>2,8</b>
Deutschland	23 410	2,9	61 973	5,8	2,6	292 622	5,1	826 407	3,9	2,8
Ausland	1 261	-6,2	2 777	4,0	2,2	17 131	-6,8	41 898	-6,7	2,4
<b>Sömmerda</b>	<b>1 951</b>	<b>-13,7</b>	<b>5 375</b>	<b>11,0</b>	<b>2,8</b>	<b>26 180</b>	<b>-0,5</b>	<b>65 162</b>	<b>4,9</b>	<b>2,5</b>
Deutschland	1 812	-16,1	3 866	-15,2	2,1	24 616	-4,5	57 369	-4,3	2,3
Ausland	139	37,6	1 509	x	10,9	1 564	182,8	7 793	265,2	5,0
<b>Hildburghausen</b>	<b>5 236</b>	<b>-1,2</b>	<b>23 337</b>	<b>3,5</b>	<b>4,5</b>	<b>87 819</b>	<b>0,4</b>	<b>340 820</b>	<b>2,3</b>	<b>3,9</b>
Deutschland	5 070	-1,7	22 866	3,4	4,5	85 455	0,1	332 643	2,2	3,9
Ausland	166	17,7	471	8,3	2,8	2 364	12,3	8 177	7,2	3,5
<b>Ilm-Kreis</b>	<b>10 106</b>	<b>-3,7</b>	<b>21 018</b>	<b>-4,1</b>	<b>2,1</b>	<b>158 799</b>	<b>3,0</b>	<b>363 067</b>	<b>-0,1</b>	<b>2,3</b>
Deutschland	9 614	-2,7	19 507	-4,9	2,0	152 240	3,6	346 638	0,3	2,3
Ausland	492	-19,6	1 511	7,5	3,1	6 559	-7,9	16 429	-8,7	2,5
<b>Weimarer Land</b>	<b>12 733</b>	<b>-4,0</b>	<b>42 985</b>	<b>-3,4</b>	<b>3,4</b>	<b>161 114</b>	<b>0,9</b>	<b>522 472</b>	<b>-2,7</b>	<b>3,2</b>
Deutschland	12 181	-3,6	42 178	-2,9	3,5	153 471	1,1	508 859	-2,6	3,3
Ausland	552	-10,5	807	-21,5	1,5	7 643	-3,9	13 613	-5,0	1,8
<b>Sonneberg</b>	<b>3 488</b>	<b>9,2</b>	<b>11 140</b>	<b>4,0</b>	<b>3,2</b>	<b>50 786</b>	<b>-1,1</b>	<b>162 556</b>	<b>-1,6</b>	<b>3,2</b>
Deutschland	3 383	9,1	10 775	6,2	3,2	49 543	-0,2	157 860	0,4	3,2
Ausland	105	12,9	365	-35,2	3,5	1 243	-26,1	4 696	-40,7	3,8
<b>Saalfeld-Rudolstadt</b>	<b>10 688</b>	<b>2,0</b>	<b>27 461</b>	<b>-2,5</b>	<b>2,6</b>	<b>152 457</b>	<b>-3,1</b>	<b>424 075</b>	<b>-5,0</b>	<b>2,8</b>
Deutschland	10 378	1,2	26 646	-3,5	2,6	148 517	-3,4	410 844	-5,4	2,8
Ausland	310	35,4	815	44,2	2,6	3 940	9,0	13 231	7,5	3,4
<b>Saale-Holzland-Kreis</b>	<b>7 663</b>	<b>6,3</b>	<b>28 333</b>	<b>1,0</b>	<b>3,7</b>	<b>96 400</b>	<b>2,2</b>	<b>350 550</b>	<b>0,4</b>	<b>3,6</b>
Deutschland	7 322	5,8	27 578	1,3	3,8	87 046	0,9	327 784	-0,1	3,8
Ausland	341	18,8	755	-10,4	2,2	9 354	15,3	22 766	7,6	2,4
<b>Saale-Orla-Kreis</b>	<b>4 934</b>	<b>-13,4</b>	<b>17 685</b>	<b>-7,7</b>	<b>3,6</b>	<b>96 306</b>	<b>-3,0</b>	<b>310 464</b>	<b>-1,9</b>	<b>3,2</b>
Deutschland	4 672	-11,3	17 049	-4,8	3,6	89 873	-2,8	297 108	-1,3	3,3
Ausland	262	-38,9	636	-49,3	2,4	6 433	-4,9	13 356	-13,2	2,1
<b>Greiz</b>	<b>4 680</b>	<b>-4,2</b>	<b>8 543</b>	<b>-0,8</b>	<b>1,8</b>	<b>60 046</b>	<b>16,5</b>	<b>128 656</b>	<b>20,7</b>	<b>2,1</b>
Deutschland	4 528	-5,2	8 100	-3,9	1,8	58 159	16,2	121 919	18,0	2,1
Ausland	152	36,9	443	139,5	2,9	1 887	25,4	6 737	107,2	3,6
<b>Altenburger Land</b>	<b>3 459</b>	<b>0,6</b>	<b>6 552</b>	<b>-11,6</b>	<b>1,9</b>	<b>42 873</b>	<b>3,7</b>	<b>93 788</b>	<b>6,7</b>	<b>2,2</b>
Deutschland	3 269	-1,4	5 988	-12,7	1,8	40 535	3,2	84 019	2,9	2,1
Ausland	190	55,7	564	2,5	3,0	2 338	13,8	9 769	55,7	4,2
<b>Thüringen</b>	<b>264 752</b>	<b>0,1</b>	<b>638 509</b>	<b>0,6</b>	<b>2,4</b>	<b>3 422 048</b>	<b>3,5</b>	<b>8 686 392</b>	<b>1,7</b>	<b>2,5</b>
Deutschland	248 183	-0,6	602 983	0,3	2,4	3 168 265	2,9	8 136 310	1,3	2,6
Ausland	16 569	11,7	35 526	7,2	2,1	253 783	11,0	550 082	7,7	2,2

**8. Ankünfte, Übernachtungen und Aufenthaltsdauer der Gäste in Beherbergungsstätten  
nach Kreisen, ausgewählten Betriebsarten und dem ständigen Wohnsitz der Gäste (ohne Camping)**

Kreisfreie Stadt Landkreis ----- Betriebsart ----- Ständiger Wohnsitz der Gäste	November 2017					Januar bis November 2017				
	Ankünfte		Übernachtungen		durch- schnittliche Aufenthalts- dauer	Ankünfte		Übernachtungen		durch- schnittliche Aufenthalts- dauer
	insgesamt	Veränderung gegenüber dem Vorjahres- monat	insgesamt	Veränderung gegenüber dem Vorjahres- monat		insgesamt	Veränderung gegenüber dem Vorjahres- zeitraum	insgesamt	Veränderung gegenüber dem Vorjahres- zeitraum	
	Anzahl	%	Anzahl	%	Tage	Anzahl	%	Anzahl	%	Tage
Stadt Erfurt										
Hotels, Gasthöfe, Pensionen	40 342	-4,0	62 189	-5,2	1,5	434 253	5,0	732 687	4,7	1,7
Deutschland	37 201	-6,6	57 239	-7,4	1,5	392 242	3,6	659 108	3,5	1,7
Ausland	3 141	44,5	4 950	31,9	1,6	42 011	20,1	73 579	17,4	1,8
darunter										
Hotels (ohne Hotels garnis)	26 650	-7,0	40 897	-8,0	1,5	293 985	5,1	496 114	5,1	1,7
Deutschland	24 282	-10,6	37 342	-10,8	1,5	262 633	3,3	442 508	3,6	1,7
Ausland	2 368	56,7	3 555	35,4	1,5	31 352	22,8	53 606	19,6	1,7
Gasthöfe	787	-22,8	1 230	-22,7	1,6	9 684	-4,6	14 966	-12,3	1,5
Deutschland	755	-23,8	1 165	-24,2	1,5	9 179	-5,1	14 125	-12,4	1,5
Ausland	32	10,3	65	20,4	2,0	505	6,5	841	-10,9	1,7
Stadt Gera										
Hotels, Gasthöfe, Pensionen	8 031	4,2	12 991	-1,2	1,6	96 306	-8,8	156 934	-14,7	1,6
Deutschland	7 172	1,6	11 144	-5,4	1,6	81 560	-9,2	133 140	-15,4	1,6
Ausland	859	32,0	1 847	34,3	2,2	14 746	-6,8	23 794	-10,4	1,6
darunter										
Hotels (ohne Hotels garnis)	6 184	9,1	9 911	7,9	1,6	71 694	-3,0	112 287	-3,6	1,6
Deutschland	5 614	9,2	8 700	5,1	1,5	60 930	0,9	95 395	0,1	1,6
Ausland	570	8,2	1 211	33,4	2,1	10 764	-20,5	16 892	-20,5	1,6
Gasthöfe	362	-15,6	727	-9,1	2,0	6 139	0,7	10 767	3,8	1,8
Deutschland	344	-14,4	633	-15,4	1,8	5 782	1,9	10 043	3,1	1,7
Ausland	18	-33,3	94	80,8	5,2	357	-15,2	724	14,0	2,0
Stadt Jena										
Hotels, Gasthöfe, Pensionen	15 727	-0,5	25 370	2,3	1,6	171 696	2,8	285 212	4,8	1,7
Deutschland	13 563	-1,1	21 728	3,9	1,6	143 847	0,9	234 950	3,6	1,6
Ausland	2 164	3,5	3 642	-6,3	1,7	27 849	13,8	50 262	10,5	1,8
darunter										
Hotels (ohne Hotels garnis)	11 073	-5,1	17 182	-2,2	1,6	122 022	1,1	194 774	2,9	1,6
Deutschland	9 183	-6,1	14 198	-0,3	1,5	97 241	-1,6	151 807	1,0	1,6
Ausland	1 890	0,2	2 984	-10,5	1,6	24 781	13,4	42 967	10,4	1,7
Gasthöfe	1 956	35,2	3 409	28,6	1,7	18 846	9,1	35 033	13,1	1,9
Deutschland	1 840	34,9	3 159	28,3	1,7	17 574	8,7	32 179	13,7	1,8
Ausland	116	39,8	250	33,0	2,2	1 272	14,4	2 854	6,9	2,2
Stadt Suhl										
Hotels, Gasthöfe, Pensionen	7 877	4,5	19 238	9,1	2,4	82 594	2,6	225 200	2,9	2,7
Deutschland	7 691	5,0	18 646	10,8	2,4	77 293	1,0	203 868	1,0	2,6
Ausland	186	-12,3	592	-27,8	3,2	5 301	34,7	21 332	26,4	4,0
darunter										
Hotels (ohne Hotels garnis)	7 467	5,3	18 422	10,8	2,5	77 128	3,0	211 377	3,4	2,7
Deutschland	7 283	5,8	17 836	12,7	2,4	71 917	1,3	190 472	1,5	2,6
Ausland	184	-12,8	586	-27,7	3,2	5 211	34,1	20 905	25,0	4,0
Gasthöfe	27	-80,9	66	-76,4	2,4	1 752	-26,6	4 657	-23,2	2,7
Deutschland	27	-80,9	66	-76,4	2,4	1 738	-26,5	4 607	-23,4	2,7
Ausland	-	-	-	-	-	14	-33,3	50	-2,0	3,6
Stadt Weimar										
Hotels, Gasthöfe, Pensionen	24 478	-2,9	41 226	-2,5	1,7	316 610	3,5	584 404	4,2	1,8
Deutschland	22 572	-3,5	38 036	-2,2	1,7	277 728	3,4	513 881	4,2	1,9
Ausland	1 906	4,8	3 190	-5,5	1,7	38 882	4,3	70 523	4,3	1,8
darunter										
Hotels (ohne Hotels garnis)	16 549	-5,6	27 191	-4,7	1,6	209 414	4,2	376 023	4,5	1,8
Deutschland	15 003	-7,0	24 675	-5,3	1,6	178 878	4,1	321 474	4,5	1,8
Ausland	1 546	11,2	2 516	1,7	1,6	30 536	4,7	54 549	4,2	1,8
Gasthöfe	179	-15,6	304	-12,1	1,7	2 427	-32,8	4 562	-24,8	1,9
Deutschland	166	-19,0	276	-18,1	1,7	2 310	-31,0	4 333	-24,2	1,9
Ausland	13	85,7	28	211,1	2,2	117	-56,2	229	-34,8	2,0
Stadt Eisenach										
Hotels, Gasthöfe, Pensionen	14 832	-4,5	23 127	-5,5	1,6	190 396	11,0	313 715	6,5	1,6
Deutschland	13 224	-5,0	20 509	-5,7	1,6	165 401	8,5	273 972	5,6	1,7
Ausland	1 608	-0,6	2 618	-4,1	1,6	24 995	31,2	39 743	12,7	1,6
darunter										
Hotels (ohne Hotels garnis)	12 423	-3,9	18 090	-6,7	1,5	156 021	12,1	244 030	6,9	1,6
Deutschland	11 108	-3,7	16 363	-5,3	1,5	134 959	9,2	213 256	4,6	1,6
Ausland	1 315	-5,7	1 727	-17,8	1,3	21 062	34,7	30 774	25,8	1,5
Gasthöfe	346	39,5	612	65,4	1,8	4 693	26,5	8 153	31,4	1,7
Deutschland	342	40,2	541	48,6	1,6	4 632	25,7	7 980	30,9	1,7
Ausland	4	-	71	x	17,8	61	154,2	173	57,3	2,8

Noch: 8. Ankünfte, Übernachtungen und Aufenthaltsdauer der Gäste in Beherbergungsstätten  
nach Kreisen, ausgewählten Betriebsarten und dem ständigen Wohnsitz der Gäste (ohne Camping)

Kreisfreie Stadt Landkreis ----- Betriebsart ----- Ständiger Wohnsitz der Gäste	November 2017					Januar bis November 2017				
	Ankünfte		Übernachtungen		durch- schnittliche Aufenthalts- dauer	Ankünfte		Übernachtungen		durch- schnittliche Aufenthalts- dauer
	insgesamt	Veränderung gegenüber dem Vorjahres- monat	insgesamt	Veränderung gegenüber dem Vorjahres- monat		insgesamt	Veränderung gegenüber dem Vorjahres- zeitraum	insgesamt	Veränderung gegenüber dem Vorjahres- zeitraum	
Anzahl	%	Anzahl	%	Tage	Anzahl	%	Anzahl	%	Tage	
Eichsfeld										
Hotels, Gasthöfe, Pensionen	6 674	16,3	11 634	26,4	1,7	67 305	8,6	127 832	10,9	1,9
Deutschland	5 795	5,9	10 073	16,8	1,7	61 716	6,6	114 106	8,5	1,8
Ausland	879	233,0	1 561	166,8	1,8	5 589	37,5	13 726	35,6	2,5
darunter										
Hotels (ohne Hotels garnis)	5 851	16,4	9 876	28,8	1,7	58 535	6,5	110 230	8,7	1,9
Deutschland	5 012	4,8	8 583	19,3	1,7	53 223	4,1	98 510	6,4	1,9
Ausland	839	243,9	1 293	172,8	1,5	5 312	39,5	11 720	33,0	2,2
Gasthöfe	621	-0,6	1 160	-0,9	1,9	7 169	16,1	12 301	21,2	1,7
Deutschland	601	-2,1	1 074	-5,7	1,8	7 047	16,8	12 017	21,4	1,7
Ausland	20	81,8	86	168,8	4,3	122	-13,5	284	15,9	2,3
Nordhausen										
Hotels, Gasthöfe, Pensionen	4 465	-2,6	8 131	-11,4	1,8	54 457	-4,3	120 425	-5,9	2,2
Deutschland	4 323	-2,4	7 716	-12,3	1,8	52 151	-4,3	114 815	-6,5	2,2
Ausland	142	-7,2	415	8,9	2,9	2 306	-3,6	5 610	7,6	2,4
darunter										
Hotels (ohne Hotels garnis)	3 299	-6,4	5 619	-19,7	1,7	40 922	-5,1	92 026	-6,7	2,2
Deutschland	3 181	-6,4	5 243	-21,7	1,6	39 184	-5,3	87 612	-8,2	2,2
Ausland	118	-4,8	376	22,1	3,2	1 738	-1,9	4 414	38,1	2,5
Gasthöfe	311	13,5	511	-3,6	1,6	3 127	-5,7	5 710	-10,1	1,8
Deutschland	309	12,8	508	-4,2	1,6	3 079	-6,3	5 605	-11,3	1,8
Ausland	2	x	3	x	1,5	48	71,4	105	191,7	2,2
Wartburgkreis										
Hotels, Gasthöfe, Pensionen	6 520	1,4	12 541	3,2	1,9	97 155	6,0	204 753	2,4	2,1
Deutschland	6 310	1,3	12 149	3,0	1,9	93 137	5,9	196 303	2,3	2,1
Ausland	210	5,0	392	11,4	1,9	4 018	9,2	8 450	5,5	2,1
darunter										
Hotels (ohne Hotels garnis)	4 685	-5,0	8 949	0,9	1,9	69 205	1,3	140 758	-2,5	2,0
Deutschland	4 538	-5,2	8 689	0,5	1,9	66 109	1,3	134 105	-2,7	2,0
Ausland	147	2,1	260	16,6	1,8	3 096	2,6	6 653	1,8	2,1
Gasthöfe	1 190	23,8	2 156	6,7	1,8	19 199	15,2	41 615	12,1	2,2
Deutschland	1 160	23,8	2 090	6,4	1,8	18 853	14,9	40 963	11,8	2,2
Ausland	30	25,0	66	20,0	2,2	346	36,2	652	29,1	1,9
Unstrut-Hainich-Kreis										
Hotels, Gasthöfe, Pensionen	7 768	36,1	16 145	72,6	2,1	84 223	10,3	174 477	14,1	2,1
Deutschland	7 545	35,6	15 644	71,3	2,1	81 521	11,0	168 939	16,3	2,1
Ausland	223	54,9	501	128,8	2,2	2 702	-8,0	5 538	-27,9	2,0
darunter										
Hotels (ohne Hotels garnis)	6 105	51,5	13 073	112,6	2,1	58 332	9,1	124 332	15,9	2,1
Deutschland	5 923	50,8	12 684	110,9	2,1	56 600	10,2	120 857	18,4	2,1
Ausland	182	80,2	389	190,3	2,1	1 732	-16,2	3 475	-32,4	2,0
Gasthöfe	497	-3,7	817	-13,0	1,6	8 864	4,4	17 535	-1,6	2,0
Deutschland	497	-2,9	817	-12,6	1,6	8 600	3,9	17 006	0,2	2,0
Ausland	-	x	-	x	-	264	24,5	529	-38,0	2,0
Kyffhäuserkreis										
Hotels, Gasthöfe, Pensionen	3 639	9,3	7 288	4,2	2,0	46 975	5,5	95 047	1,3	2,0
Deutschland	3 515	10,6	7 053	8,6	2,0	45 238	4,6	91 452	0,8	2,0
Ausland	124	-17,9	235	-52,9	1,9	1 737	33,3	3 595	13,0	2,1
darunter										
Hotels (ohne Hotels garnis)	2 346	3,0	4 808	-1,7	2,0	28 303	-0,3	58 294	-2,5	2,1
Deutschland	2 269	4,9	4 636	3,3	2,0	27 148	-1,1	55 722	-3,5	2,1
Ausland	77	-33,6	172	-57,4	2,2	1 155	22,5	2 572	26,0	2,2
Gasthöfe	752	32,6	1 217	17,1	1,6	10 063	-13,3	18 574	-19,8	1,8
Deutschland	734	33,7	1 196	17,7	1,6	9 783	-13,7	18 122	-20,3	1,9
Ausland	18	-	21	-8,7	1,2	280	6,5	452	6,6	1,6
Schmalkalden-Meiningen										
Hotels, Gasthöfe, Pensionen	15 693	10,7	29 209	-1,8	1,9	227 094	11,2	479 502	6,0	2,1
Deutschland	15 216	11,8	28 133	1,5	1,8	214 768	9,7	447 233	4,1	2,1
Ausland	477	-15,1	1 076	-47,2	2,3	12 326	46,8	32 269	40,5	2,6
darunter										
Hotels (ohne Hotels garnis)	12 353	12,1	22 619	-1,7	1,8	176 009	15,3	367 434	7,3	2,1
Deutschland	12 020	13,5	22 009	2,5	1,8	165 811	13,7	343 788	5,6	2,1
Ausland	333	-23,3	610	-60,1	1,8	10 198	49,4	23 646	39,0	2,3
Gasthöfe	1 825	4,6	3 505	3,5	1,9	28 363	-3,9	60 867	-1,2	2,1
Deutschland	1 735	3,8	3 320	3,6	1,9	27 467	-4,1	58 030	-2,0	2,1
Ausland	90	25,0	185	2,8	2,1	896	4,9	2 837	20,0	3,2

Noch: 8. Ankünfte, Übernachtungen und Aufenthaltsdauer der Gäste in Beherbergungsstätten  
nach Kreisen, ausgewählten Betriebsarten und dem ständigen Wohnsitz der Gäste (ohne Camping)

Kreisfreie Stadt Landkreis ----- Betriebsart ----- Ständiger Wohnsitz der Gäste	November 2017					Januar bis November 2017				
	Ankünfte		Übernachtungen		durch- schnittliche Aufenthalts- dauer	Ankünfte		Übernachtungen		durch- schnittliche Aufenthalts- dauer
	insgesamt	Veränderung gegenüber dem Vorjahres- monat	insgesamt	Veränderung gegenüber dem Vorjahres- monat		insgesamt	Veränderung gegenüber dem Vorjahres- zeitraum	insgesamt	Veränderung gegenüber dem Vorjahres- zeitraum	
	Anzahl	%	Anzahl	%		Anzahl	%	Anzahl	%	
<b>Gotha</b>										
<b>Hotels, Gasthöfe, Pensionen</b>	<b>21 963</b>	<b>2,5</b>	<b>49 405</b>	<b>7,3</b>	<b>2,2</b>	<b>270 487</b>	<b>4,9</b>	<b>668 665</b>	<b>4,3</b>	<b>2,5</b>
Deutschland	20 754	3,2	47 224	8,5	2,3	254 135	5,8	630 966	5,1	2,5
Ausland	1 209	-7,5	2 181	-13,1	1,8	16 352	-7,2	37 699	-8,1	2,3
darunter										
<b>Hotels (ohne Hotels garnis)</b>	<b>19 254</b>	<b>3,7</b>	<b>43 146</b>	<b>7,2</b>	<b>2,2</b>	<b>226 726</b>	<b>3,6</b>	<b>574 166</b>	<b>3,0</b>	<b>2,5</b>
Deutschland	18 113	4,2	41 124	8,1	2,3	211 788	4,5	540 324	3,9	2,6
Ausland	1 141	-3,1	2 022	-9,3	1,8	14 938	-7,8	33 842	-9,4	2,3
<b>Gasthöfe</b>	<b>1 299</b>	<b>-6,5</b>	<b>2 746</b>	<b>10,8</b>	<b>2,1</b>	<b>22 076</b>	<b>15,8</b>	<b>44 872</b>	<b>19,1</b>	<b>2,0</b>
Deutschland	1 271	-3,5	2 697	17,9	2,1	21 541	16,8	43 391	20,7	2,0
Ausland	28	-61,6	49	-74,5	1,8	535	-12,7	1 481	-14,9	2,8
<b>Sömmerda</b>										
<b>Hotels, Gasthöfe, Pensionen</b>	<b>1 917</b>	<b>-11,8</b>	<b>5 319</b>	<b>14,0</b>	<b>2,8</b>	<b>22 338</b>	<b>-0,2</b>	<b>54 032</b>	<b>7,4</b>	<b>2,4</b>
Deutschland	1 778	-14,2	3 810	-13,0	2,1	20 807	-4,8	46 328	-4,2	2,2
Ausland	139	37,6	1 509	x	10,9	1 531	198,4	7 704	298,3	5,0
darunter										
<b>Hotels (ohne Hotels garnis)</b>	<b>1 329</b>	<b>-10,4</b>	<b>2 720</b>	<b>-6,8</b>	<b>2,0</b>	<b>15 823</b>	<b>4,8</b>	<b>30 552</b>	<b>4,6</b>	<b>1,9</b>
Deutschland	1 266	-9,5	2 245	-18,7	1,8	14 751	-0,1	27 247	-4,0	1,8
Ausland	63	-25,9	475	202,5	7,5	1 072	221,0	3 305	299,2	3,1
<b>Gasthöfe</b>	<b>175</b>	<b>3,6</b>	<b>461</b>	<b>-22,7</b>	<b>2,6</b>	<b>1 953</b>	<b>0,7</b>	<b>5 702</b>	<b>-11,7</b>	<b>2,9</b>
Deutschland	175	4,8	461	-21,6	2,6	1 942	1,2	5 590	-12,4	2,9
Ausland	-	x	-	x	-	11	-45,0	112	45,5	10,2
<b>Hildburghausen</b>										
<b>Hotels, Gasthöfe, Pensionen</b>	<b>3 811</b>	<b>-1,9</b>	<b>8 821</b>	<b>5,6</b>	<b>2,3</b>	<b>63 473</b>	<b>-2,1</b>	<b>164 277</b>	<b>-2,5</b>	<b>2,6</b>
Deutschland	3 645	-3,1	8 350	3,9	2,3	61 302	-2,6	157 341	-3,4	2,6
Ausland	166	35,0	471	51,4	2,8	2 171	13,7	6 936	20,4	3,2
darunter										
<b>Hotels (ohne Hotels garnis)</b>	<b>2 813</b>	<b>1,2</b>	<b>6 530</b>	<b>13,0</b>	<b>2,3</b>	<b>47 465</b>	<b>-2,4</b>	<b>126 393</b>	<b>-3,3</b>	<b>2,7</b>
Deutschland	2 691	0,6	6 273	11,6	2,3	45 675	-2,9	121 246	-4,1	2,7
Ausland	122	17,3	257	63,7	2,1	1 790	12,2	5 147	21,1	2,9
<b>Gasthöfe</b>	<b>565</b>	<b>-0,9</b>	<b>1 241</b>	<b>-16,4</b>	<b>2,2</b>	<b>9 573</b>	<b>2,3</b>	<b>23 258</b>	<b>3,6</b>	<b>2,4</b>
Deutschland	524	-5,1	1 107	-17,8	2,1	9 253	1,0	22 109	1,5	2,4
Ausland	41	127,8	134	-2,2	3,3	320	63,3	1 149	72,8	3,6
<b>Ilm-Kreis</b>										
<b>Hotels, Gasthöfe, Pensionen</b>	<b>9 371</b>	<b>-2,4</b>	<b>18 951</b>	<b>-5,4</b>	<b>2,0</b>	<b>135 009</b>	<b>2,5</b>	<b>296 772</b>	<b>-0,9</b>	<b>2,2</b>
Deutschland	8 914	-1,4	17 683	-6,2	2,0	128 906	3,0	282 731	-0,7	2,2
Ausland	457	-18,8	1 268	7,6	2,8	6 103	-7,5	14 041	-4,1	2,3
darunter										
<b>Hotels (ohne Hotels garnis)</b>	<b>7 235</b>	<b>-2,1</b>	<b>14 539</b>	<b>-7,3</b>	<b>2,0</b>	<b>100 247</b>	<b>2,5</b>	<b>219 680</b>	<b>-1,9</b>	<b>2,2</b>
Deutschland	6 867	-0,1	13 717	-8,1	2,0	95 538	3,5	210 228	-1,4	2,2
Ausland	368	-28,4	822	9,9	2,2	4 709	-14,1	9 452	-11,9	2,0
<b>Gasthöfe</b>	<b>868</b>	<b>5,0</b>	<b>1 662</b>	<b>5,9</b>	<b>1,9</b>	<b>13 551</b>	<b>-0,8</b>	<b>30 836</b>	<b>1,1</b>	<b>2,3</b>
Deutschland	822	2,0	1 503	-1,1	1,8	12 943	-1,7	28 559	-2,7	2,2
Ausland	46	119,0	159	224,5	3,5	608	20,6	2 277	96,0	3,7
<b>Weimarer Land</b>										
<b>Hotels, Gasthöfe, Pensionen</b>	<b>9 815</b>	<b>-7,6</b>	<b>20 670</b>	<b>-9,1</b>	<b>2,1</b>	<b>123 503</b>	<b>1,3</b>	<b>262 944</b>	<b>-0,6</b>	<b>2,1</b>
Deutschland	9 302	-7,5	19 937	-8,5	2,1	116 211	1,6	250 449	-0,4	2,2
Ausland	513	-9,2	733	-22,7	1,4	7 292	-2,6	12 495	-4,1	1,7
darunter										
<b>Hotels (ohne Hotels garnis)</b>	<b>7 779</b>	<b>-7,1</b>	<b>16 977</b>	<b>-8,5</b>	<b>2,2</b>	<b>95 771</b>	<b>0,0</b>	<b>210 851</b>	<b>-1,8</b>	<b>2,2</b>
Deutschland	7 354	-7,0	16 343	-7,8	2,2	90 736	0,8	201 896	-1,3	2,2
Ausland	425	-8,6	634	-23,6	1,5	5 035	-11,6	8 955	-11,9	1,8
<b>Gasthöfe</b>	<b>600</b>	<b>7,3</b>	<b>1 158</b>	<b>-4,8</b>	<b>1,9</b>	<b>5 856</b>	<b>7,2</b>	<b>12 086</b>	<b>3,0</b>	<b>2,1</b>
Deutschland	600	7,7	1 158	-4,7	1,9	5 750	7,7	11 756	2,7	2,0
Ausland	-	x	-	x	-	106	-15,9	330	12,6	3,1
<b>Sonneberg</b>										
<b>Hotels, Gasthöfe, Pensionen</b>	<b>2 482</b>	<b>2,0</b>	<b>4 861</b>	<b>-0,6</b>	<b>2,0</b>	<b>34 010</b>	<b>-0,7</b>	<b>67 707</b>	<b>-4,8</b>	<b>2,0</b>
Deutschland	2 397	1,8	4 663	0,1	1,9	32 944	0,0	64 873	-1,8	2,0
Ausland	85	6,3	198	-14,3	2,3	1 066	-19,3	2 834	-43,8	2,7
darunter										
<b>Hotels (ohne Hotels garnis)</b>	<b>1 216</b>	<b>10,5</b>	<b>2 060</b>	<b>-0,9</b>	<b>1,7</b>	<b>15 162</b>	<b>8,7</b>	<b>28 597</b>	<b>9,2</b>	<b>1,9</b>
Deutschland	1 159	9,8	1 943	-3,3	1,7	14 537	8,8	27 343	9,0	1,9
Ausland	57	29,5	117	69,6	2,1	625	7,4	1 254	14,9	2,0
<b>Gasthöfe</b>	<b>783</b>	<b>-6,1</b>	<b>1 465</b>	<b>-11,9</b>	<b>1,9</b>	<b>11 203</b>	<b>-10,4</b>	<b>21 789</b>	<b>-13,5</b>	<b>1,9</b>
Deutschland	782	-5,7	1 463	-11,4	1,9	11 108	-10,0	21 619	-12,9	1,9
Ausland	1	-80,0	2	-81,8	2,0	95	-38,3	170	-50,7	1,8

Noch: 8. Ankünfte, Übernachtungen und Aufenthaltsdauer der Gäste in Beherbergungsstätten  
nach Kreisen, ausgewählten Betriebsarten und dem ständigen Wohnsitz der Gäste (ohne Camping)

Kreisfreie Stadt Landkreis ----- Betriebsart ----- Ständiger Wohnsitz der Gäste	November 2017					Januar bis November 2017				
	Ankünfte		Übernachtungen		durch- schnittliche Aufenthalts- dauer	Ankünfte		Übernachtungen		durch- schnittliche Aufenthalts- dauer
	insgesamt	Veränderung gegenüber dem Vorjahres- monat	insgesamt	Veränderung gegenüber dem Vorjahres- monat		insgesamt	Veränderung gegenüber dem Vorjahres- zeitraum	insgesamt	Veränderung gegenüber dem Vorjahres- zeitraum	
	Anzahl	%	Anzahl	%		Anzahl	%	Anzahl	%	
<b>Saalfeld-Rudolstadt</b>										
<b>Hotels, Gasthöfe, Pensionen</b>	<b>7 442</b>	<b>1,9</b>	<b>15 718</b>	<b>-1,7</b>	<b>2,1</b>	<b>106 856</b>	<b>-2,5</b>	<b>246 110</b>	<b>-5,0</b>	<b>2,3</b>
Deutschland	7 140	0,8	14 971	-3,2	2,1	103 651	-2,9	236 527	-5,3	2,3
Ausland	302	36,7	747	43,1	2,5	3 205	9,8	9 583	5,7	3,0
darunter										
<b>Hotels (ohne Hotels garnis)</b>	<b>4 680</b>	<b>3,4</b>	<b>10 148</b>	<b>-0,6</b>	<b>2,2</b>	<b>68 009</b>	<b>-2,5</b>	<b>157 583</b>	<b>-5,1</b>	<b>2,3</b>
Deutschland	4 463	1,8	9 730	-1,4	2,2	65 948	-2,6	152 235	-5,3	2,3
Ausland	217	51,7	418	20,1	1,9	2 061	2,4	5 348	-0,5	2,6
<b>Gasthöfe</b>	<b>1 956</b>	<b>4,8</b>	<b>3 753</b>	<b>3,3</b>	<b>1,9</b>	<b>26 738</b>	<b>-1,7</b>	<b>56 715</b>	<b>-6,1</b>	<b>2,1</b>
Deutschland	1 892	4,8	3 476	-0,4	1,8	25 959	-2,3	53 672	-6,5	2,1
Ausland	64	4,9	277	92,4	4,3	779	23,5	3 043	2,0	3,9
<b>Saale-Holzland-Kreis</b>										
<b>Hotels, Gasthöfe, Pensionen</b>	<b>6 627</b>	<b>6,9</b>	<b>12 133</b>	<b>4,2</b>	<b>1,8</b>	<b>78 947</b>	<b>2,6</b>	<b>153 505</b>	<b>2,5</b>	<b>1,9</b>
Deutschland	6 286	6,3	11 378	5,3	1,8	69 679	1,0	131 113	1,7	1,9
Ausland	341	20,1	755	-10,1	2,2	9 268	16,5	22 392	8,0	2,4
darunter										
<b>Hotels (ohne Hotels garnis)</b>	<b>4 675</b>	<b>5,0</b>	<b>8 330</b>	<b>0,5</b>	<b>1,8</b>	<b>54 597</b>	<b>2,4</b>	<b>105 685</b>	<b>2,5</b>	<b>1,9</b>
Deutschland	4 456	5,2	8 015	0,9	1,8	47 520	0,2	89 532	0,1	1,9
Ausland	219	1,4	315	-9,2	1,4	7 077	20,2	16 153	18,1	2,3
<b>Gasthöfe</b>	<b>1 387</b>	<b>3,2</b>	<b>2 691</b>	<b>2,9</b>	<b>1,9</b>	<b>16 394</b>	<b>-2,7</b>	<b>30 803</b>	<b>1,8</b>	<b>1,9</b>
Deutschland	1 320	2,2	2 316	2,6	1,8	15 371	-1,6	26 963	2,8	1,8
Ausland	67	28,8	375	4,7	5,6	1 023	-16,0	3 840	-5,2	3,8
<b>Saale-Orla-Kreis</b>										
<b>Hotels, Gasthöfe, Pensionen</b>	<b>3 692</b>	<b>-13,0</b>	<b>7 077</b>	<b>-18,5</b>	<b>1,9</b>	<b>65 924</b>	<b>-1,9</b>	<b>141 422</b>	<b>-2,8</b>	<b>2,1</b>
Deutschland	3 464	-10,0	6 706	-14,3	1,9	59 836	-2,0	131 730	-2,9	2,2
Ausland	228	-42,4	371	-56,7	1,6	6 088	-1,2	9 692	-1,5	1,6
darunter										
<b>Hotels (ohne Hotels garnis)</b>	<b>2 164</b>	<b>-13,2</b>	<b>4 393</b>	<b>-23,6</b>	<b>2,0</b>	<b>38 590</b>	<b>0,9</b>	<b>92 143</b>	<b>-1,4</b>	<b>2,4</b>
Deutschland	2 092	-8,6	4 228	-18,0	2,0	36 115	1,3	87 673	-0,5	2,4
Ausland	72	-64,5	165	-72,1	2,3	2 475	-4,6	4 470	-16,8	1,8
<b>Gasthöfe</b>	<b>843</b>	<b>-25,2</b>	<b>1 634</b>	<b>-15,4</b>	<b>1,9</b>	<b>16 805</b>	<b>-9,6</b>	<b>31 367</b>	<b>-8,3</b>	<b>1,9</b>
Deutschland	801	-25,5	1 547	-14,4	1,9	15 639	-9,7	29 478	-9,1	1,9
Ausland	42	-19,2	87	-29,8	2,1	1 166	-8,8	1 889	6,1	1,6
<b>Greiz</b>										
<b>Hotels, Gasthöfe, Pensionen</b>	<b>4 063</b>	<b>-6,3</b>	<b>7 133</b>	<b>-2,3</b>	<b>1,8</b>	<b>49 678</b>	<b>18,7</b>	<b>94 861</b>	<b>25,7</b>	<b>1,9</b>
Deutschland	3 911	-7,4	6 690	-6,0	1,7	47 948	18,8	89 591	24,0	1,9
Ausland	152	36,9	443	139,5	2,9	1 730	16,0	5 270	65,9	3,0
darunter										
<b>Hotels (ohne Hotels garnis)</b>	<b>3 108</b>	<b>0,0</b>	<b>5 242</b>	<b>1,0</b>	<b>1,7</b>	<b>36 416</b>	<b>33,4</b>	<b>67 474</b>	<b>39,4</b>	<b>1,9</b>
Deutschland	3 005	-1,0	5 058	-0,3	1,7	35 306	33,7	64 963	39,2	1,8
Ausland	103	43,1	184	60,0	1,8	1 110	26,0	2 511	44,7	2,3
<b>Gasthöfe</b>	<b>520</b>	<b>3,4</b>	<b>1 077</b>	<b>17,6</b>	<b>2,1</b>	<b>5 905</b>	<b>-13,5</b>	<b>11 911</b>	<b>-8,1</b>	<b>2,0</b>
Deutschland	516	4,5	1 041	15,4	2,0	5 819	-12,2	11 579	-7,1	2,0
Ausland	4	-55,6	36	157,1	9,0	86	-57,0	332	-32,4	3,9
<b>Altenburger Land</b>										
<b>Hotels, Gasthöfe, Pensionen</b>	<b>2 735</b>	<b>0,8</b>	<b>4 957</b>	<b>-0,3</b>	<b>1,8</b>	<b>31 163</b>	<b>0,9</b>	<b>63 449</b>	<b>9,1</b>	<b>2,0</b>
Deutschland	2 545	-1,8	4 393	-0,6	1,7	28 876	-0,3	53 850	3,1	1,9
Ausland	190	55,7	564	2,5	3,0	2 287	19,2	9 599	62,1	4,2
darunter										
<b>Hotels (ohne Hotels garnis)</b>	<b>1 689</b>	<b>-3,3</b>	<b>2 830</b>	<b>6,0</b>	<b>1,7</b>	<b>19 306</b>	<b>-5,0</b>	<b>36 507</b>	<b>0,4</b>	<b>1,9</b>
Deutschland	1 559	-6,4	2 590	3,4	1,7	17 687	-5,4	31 944	0,5	1,8
Ausland	130	58,5	240	46,3	1,8	1 619	-0,3	4 563	-0,2	2,8
<b>Gasthöfe</b>	<b>422</b>	<b>19,2</b>	<b>854</b>	<b>-0,2</b>	<b>2,0</b>	<b>4 416</b>	<b>7,1</b>	<b>9 034</b>	<b>8,0</b>	<b>2,0</b>
Deutschland	404	16,8	823	-2,1	2,0	4 294	6,1	8 725	7,1	2,0
Ausland	18	125,0	31	106,7	1,7	122	64,9	309	41,7	2,5

**9. Ankünfte, Übernachtungen und Aufenthaltsdauer der Gäste in Beherbergungsstätten  
nach ausgewählten Gemeinden und dem ständigen Wohnsitz der Gäste (ohne Camping)**

Landkreis Gemeinde  Ständiger Wohnsitz der Gäste	November 2017					Januar bis November 2017				
	Ankünfte		Übernachtungen		durch- schnittliche Aufenthalts- dauer	Ankünfte		Übernachtungen		durch- schnittliche Aufenthalts- dauer
	insgesamt	Veränderung gegenüber dem Vorjahres- monat	insgesamt	Veränderung gegenüber dem Vorjahres- monat		insgesamt	Veränderung gegenüber dem Vorjahres- zeitraum	insgesamt	Veränderung gegenüber dem Vorjahres- zeitraum	
	Anzahl	%	Anzahl	%		Anzahl	%	Anzahl	%	
<b>Eichsfeld</b>										
<b>Dingelstädt, Stadt</b>	<b>99</b>	<b>-46,2</b>	<b>202</b>	<b>-18,5</b>	<b>2,0</b>	<b>1 496</b>	<b>-17,0</b>	<b>2 370</b>	<b>-28,8</b>	<b>1,6</b>
Deutschland	94	-47,8	123	-47,9	1,3	1 452	-16,3	2 055	-22,8	1,4
Ausland	5	25,0	79	x	15,8	44	-36,2	315	-52,6	7,2
<b>Heilbad Heiligenstadt, Stadt</b>	<b>4 001</b>	<b>9,1</b>	<b>14 079</b>	<b>13,1</b>	<b>3,5</b>	<b>41 777</b>	<b>4,2</b>	<b>151 777</b>	<b>3,0</b>	<b>3,6</b>
Deutschland	3 870	7,6	13 687	11,5	3,5	39 949	3,7	146 776	4,3	3,7
Ausland	131	87,1	392	129,2	3,0	1 828	18,1	5 001	-24,5	2,7
<b>Küllstedt</b>	<b>33</b>	<b>-17,5</b>	<b>81</b>	<b>-18,2</b>	<b>2,5</b>	<b>528</b>	<b>-11,0</b>	<b>1 075</b>	<b>-15,5</b>	<b>2,0</b>
Deutschland	29	-27,5	77	-22,2	2,7	508	-9,3	1 055	-6,3	2,1
Ausland	4	x	4	x	1,0	20	-39,4	20	-86,3	1,0
<b>Schimberg</b>	<b>178</b>	<b>-29,1</b>	<b>287</b>	<b>-57,2</b>	<b>1,6</b>	<b>3 386</b>	<b>21,3</b>	<b>8 173</b>	<b>6,6</b>	<b>2,4</b>
Deutschland	173	-28,2	272	-36,2	1,6	3 339	22,4	8 046	17,6	2,4
Ausland	5	-50,0	15	-93,9	3,0	47	-24,2	127	-84,7	2,7
<b>Leinefelde-Worbis, Stadt</b>	<b>1 141</b>	<b>2,8</b>	<b>2 104</b>	<b>-6,9</b>	<b>1,8</b>	<b>13 768</b>	<b>-3,1</b>	<b>31 315</b>	<b>-0,9</b>	<b>2,3</b>
Deutschland	1 090	1,3	2 000	-7,5	1,8	13 264	-3,8	29 777	-2,1	2,2
Ausland	51	50,0	104	4,0	2,0	504	17,2	1 538	31,3	3,1
<b>Nordhausen</b>										
<b>Bleicherode, Stadt</b>	<b>234</b>	<b>-63,3</b>	<b>938</b>	<b>-7,0</b>	<b>4,0</b>	<b>3 549</b>	<b>-23,2</b>	<b>10 152</b>	<b>-10,5</b>	<b>2,9</b>
Deutschland	234	-63,3	938	-7,0	4,0	3 549	-23,2	10 152	-10,5	2,9
Ausland	-	-	-	-	-	-	-	-	-	-
<b>Neustadt/Harz</b>	<b>363</b>	<b>-17,3</b>	<b>696</b>	<b>-56,3</b>	<b>1,9</b>	<b>5 404</b>	<b>12,4</b>	<b>20 723</b>	<b>-3,3</b>	<b>3,8</b>
Deutschland	359	-18,2	576	-63,8	1,6	5 351	11,3	20 366	-4,9	3,8
Ausland	4	x	120	x	30,0	53	x	357	x	6,7
<b>Nordhausen, Stadt</b>	<b>2 997</b>	<b>-0,1</b>	<b>5 240</b>	<b>-3,6</b>	<b>1,7</b>	<b>38 495</b>	<b>-4,3</b>	<b>75 709</b>	<b>-7,2</b>	<b>2,0</b>
Deutschland	2 870	-0,8	4 988	-2,8	1,7	36 472	-4,4	70 929	-7,7	1,9
Ausland	127	17,6	252	-15,7	2,0	2 023	-3,4	4 780	1,0	2,4
<b>Harztor</b>	<b>759</b>	<b>-40,5</b>	<b>1 608</b>	<b>-32,0</b>	<b>2,1</b>	<b>12 117</b>	<b>1,7</b>	<b>32 768</b>	<b>2,2</b>	<b>2,7</b>
Deutschland	753	-40,9	1 600	-32,3	2,1	12 048	1,3	32 474	1,6	2,7
Ausland	6	x	8	x	1,3	69	130,0	294	188,2	4,3
<b>Wartburgkreis</b>										
<b>Bad Salzungen, Stadt</b>	<b>2 151</b>	<b>-6,8</b>	<b>17 472</b>	<b>-2,1</b>	<b>8,1</b>	<b>28 710</b>	<b>1,7</b>	<b>208 793</b>	<b>2,4</b>	<b>7,3</b>
Deutschland	2 079	-7,2	17 329	-2,4	8,3	27 598	3,0	206 692	2,7	7,5
Ausland	72	5,9	143	43,0	2,0	1 112	-21,6	2 101	-20,9	1,9
<b>Buttlar</b>	<b>.</b>	<b>.</b>	<b>.</b>	<b>.</b>	<b>.</b>	<b>.</b>	<b>.</b>	<b>.</b>	<b>.</b>	<b>.</b>
Deutschland	.	.	.	.	.	.	.	.	.	.
Ausland	.	.	.	.	.	.	.	.	.	.
<b>Dernbach</b>	<b>357</b>	<b>9,8</b>	<b>780</b>	<b>6,7</b>	<b>2,2</b>	<b>5 198</b>	<b>24,9</b>	<b>12 164</b>	<b>34,5</b>	<b>2,3</b>
Deutschland	347	9,8	755	5,3	2,2	5 002	27,0	11 735	35,1	2,3
Ausland	10	11,1	25	78,6	2,5	196	-11,3	429	20,2	2,2
<b>Leimbach</b>	<b>107</b>	<b>27,4</b>	<b>243</b>	<b>86,9</b>	<b>2,3</b>	<b>922</b>	<b>-0,3</b>	<b>2 138</b>	<b>8,5</b>	<b>2,3</b>
Deutschland	107	27,4	243	86,9	2,3	922	-0,3	2 138	8,5	2,3
Ausland	-	-	-	-	-	-	-	-	-	-
<b>Marksuhl</b>	<b>89</b>	<b>21,9</b>	<b>180</b>	<b>24,1</b>	<b>2,0</b>	<b>1 331</b>	<b>3,2</b>	<b>3 036</b>	<b>15,0</b>	<b>2,3</b>
Deutschland	89	27,1	180	38,5	2,0	1 297	1,2	2 899	11,1	2,2
Ausland	-	x	-	x	-	34	x	137	x	4,0



Noch: 9. Ankünfte, Übernachtungen und Aufenthaltsdauer der Gäste in Beherbergungsstätten  
nach ausgewählten Gemeinden und dem ständigen Wohnsitz der Gäste (ohne Camping)

Landkreis Gemeinde  Ständiger Wohnsitz der Gäste	November 2017					Januar bis November 2017				
	Ankünfte		Übernachtungen		durch- schnittliche Aufenthalts- dauer	Ankünfte		Übernachtungen		durch- schnittliche Aufenthalts- dauer
	insgesamt	Veränderung gegenüber dem Vorjahres- monat	insgesamt	Veränderung gegenüber dem Vorjahres- monat		insgesamt	Veränderung gegenüber dem Vorjahres- zeitraum	insgesamt	Veränderung gegenüber dem Vorjahres- zeitraum	
	Anzahl	%	Anzahl	%		Tage	Anzahl	%	Anzahl	
Noch: Wartburgkreis										
<b>Ruhla, Stadt</b>	<b>839</b>	<b>1,6</b>	<b>1 475</b>	<b>-0,5</b>	<b>1,8</b>	<b>12 487</b>	<b>-3,3</b>	<b>26 820</b>	<b>-16,8</b>	<b>2,1</b>
Deutschland	803	0,6	1 412	-1,5	1,8	12 027	-4,1	25 745	-18,1	2,1
Ausland	36	28,6	63	31,3	1,8	460	23,0	1 075	34,7	2,3
<b>Weilar</b>	<b>32</b>	<b>-55,6</b>	<b>59</b>	<b>-63,4</b>	<b>1,8</b>	<b>822</b>	<b>-21,3</b>	<b>1 563</b>	<b>-16,5</b>	<b>1,9</b>
Deutschland	32	-55,6	59	-63,4	1,8	816	-21,8	1 549	-17,3	1,9
Ausland	-	-	-	-	-	6	x	14	x	2,3
<b>Wutha-Farnroda</b>	<b>275</b>	<b>51,9</b>	<b>506</b>	<b>29,7</b>	<b>1,8</b>	<b>4 110</b>	<b>120,6</b>	<b>8 978</b>	<b>150,9</b>	<b>2,2</b>
Deutschland	251	60,9	479	45,6	1,9	3 677	117,7	8 241	152,9	2,2
Ausland	24	-4,0	27	-55,7	1,1	433	148,9	737	131,0	1,7
<b>Hörselberg-Hainich</b>	<b>660</b>	<b>42,5</b>	<b>1 316</b>	<b>51,4</b>	<b>2,0</b>	<b>8 792</b>	<b>8,4</b>	<b>18 555</b>	<b>9,9</b>	<b>2,1</b>
Deutschland	641	42,8	1 264	50,1	2,0	8 376	6,8	17 467	8,1	2,1
Ausland	19	35,7	52	92,6	2,7	416	55,2	1 088	48,6	2,6
<b>Bad Liebenstein, Stadt</b>	<b>2 358</b>	<b>-11,7</b>	<b>26 400</b>	<b>-0,4</b>	<b>11,2</b>	<b>32 997</b>	<b>-3,0</b>	<b>306 235</b>	<b>-3,4</b>	<b>9,3</b>
Deutschland	2 339	-11,6	26 353	-0,4	11,3	32 109	-3,4	303 929	-3,4	9,5
Ausland	19	-24,0	47	4,4	2,5	888	13,3	2 306	-3,2	2,6
<b>Kaltennordheim, Stadt</b>	<b>33</b>	<b>-23,3</b>	<b>73</b>	<b>-56,0</b>	<b>2,2</b>	<b>2 133</b>	<b>-2,9</b>	<b>6 536</b>	<b>-14,7</b>	<b>3,1</b>
Deutschland	33	-23,3	73	-56,0	2,2	2 133	-2,9	6 536	-14,7	3,1
Ausland	-	-	-	-	-	-	-	-	-	-
Unstrut-Hainich-Kreis										
<b>Bad Langensalza, Stadt</b>	<b>3 789</b>	<b>112,6</b>	<b>15 828</b>	<b>80,8</b>	<b>4,2</b>	<b>34 710</b>	<b>63,0</b>	<b>150 048</b>	<b>39,6</b>	<b>4,3</b>
Deutschland	3 667	109,7	15 505	78,2	4,2	33 552	63,6	147 202	40,4	4,4
Ausland	122	269,7	323	x	2,6	1 158	48,7	2 846	6,0	2,5
<b>Mühlhausen/Thüringen, Stadt</b>	<b>3 403</b>	<b>10,0</b>	<b>5 792</b>	<b>5,4</b>	<b>1,7</b>	<b>42 412</b>	<b>-10,0</b>	<b>86 304</b>	<b>-15,6</b>	<b>2,0</b>
Deutschland	3 305	10,2	5 551	3,8	1,7	40 958	-9,2	83 406	-14,6	2,0
Ausland	98	1,0	241	60,7	2,5	1 454	-27,0	2 898	-36,8	2,0
Kyffhäuserkreis										
<b>Bad Frankenhausen/Kyffh., Stadt</b>	<b>2 595</b>	<b>11,2</b>	<b>13 117</b>	<b>6,5</b>	<b>5,1</b>	<b>31 886</b>	<b>7,1</b>	<b>154 162</b>	<b>0,7</b>	<b>4,8</b>
Deutschland	2 533	12,4	13 017	8,1	5,1	30 976	6,3	152 445	0,4	4,9
Ausland	62	-23,5	100	-63,4	1,6	910	49,2	1 717	38,7	1,9
<b>Sondershausen, Stadt</b>	<b>1 514</b>	<b>34,0</b>	<b>3 370</b>	<b>43,9</b>	<b>2,2</b>	<b>41 967</b>	<b>6,7</b>	<b>116 622</b>	<b>5,7</b>	<b>2,8</b>
Deutschland	1 448	28,5	3 114	37,7	2,2	41 679	6,7	115 519	6,0	2,8
Ausland	66	x	256	216,0	3,9	288	1,4	1 103	-20,2	3,8
<b>Kyffhäuserland</b>	<b>52</b>	<b>40,5</b>	<b>247</b>	<b>-20,1</b>	<b>4,8</b>	<b>2 077</b>	<b>-11,6</b>	<b>5 837</b>	<b>-6,5</b>	<b>2,8</b>
Deutschland	49	32,4	157	-49,2	3,2	1 996	-9,0	5 529	-5,4	2,8
Ausland	3	x	90	x	30,0	81	-48,1	308	-22,6	3,8
Schmalkalden-Meiningen										
<b>Breitungen/Werra</b>	<b>309</b>	<b>33,2</b>	<b>559</b>	<b>26,2</b>	<b>1,8</b>	<b>3 661</b>	<b>24,7</b>	<b>6 634</b>	<b>18,5</b>	<b>1,8</b>
Deutschland	309	33,2	559	26,2	1,8	3 657	24,6	6 618	18,2	1,8
Ausland	-	-	-	-	-	4	x	16	x	4,0
<b>Floh-Seligenthal</b>	<b>404</b>	<b>-6,5</b>	<b>706</b>	<b>-5,7</b>	<b>1,7</b>	<b>7 485</b>	<b>-2,7</b>	<b>15 568</b>	<b>-0,4</b>	<b>2,1</b>
Deutschland	382	-6,1	653	-1,1	1,7	7 315	-2,9	15 200	-0,5	2,1
Ausland	22	-12,0	53	-40,4	2,4	170	9,7	368	6,7	2,2

Noch: 9. Ankünfte, Übernachtungen und Aufenthaltsdauer der Gäste in Beherbergungsstätten  
nach ausgewählten Gemeinden und dem ständigen Wohnsitz der Gäste (ohne Camping)

Landkreis Gemeinde  Ständiger Wohnsitz der Gäste	November 2017					Januar bis November 2017				
	Ankünfte		Übernachtungen		durch- schnittliche Aufenthalts- dauer	Ankünfte		Übernachtungen		durch- schnittliche Aufenthalts- dauer
	insgesamt	Veränderung gegenüber dem Vorjahres- monat	insgesamt	Veränderung gegenüber dem Vorjahres- monat		insgesamt	Veränderung gegenüber dem Vorjahres- zeitraum	insgesamt	Veränderung gegenüber dem Vorjahres- zeitraum	
	Anzahl	%	Anzahl	%		Tage	Anzahl	%	Anzahl	
Noch: Schmalkalden-Meiningen										
<b>Meiningen, Stadt</b>	<b>2 259</b>	<b>17,3</b>	<b>3 879</b>	<b>11,3</b>	<b>1,7</b>	<b>24 734</b>	<b>7,4</b>	<b>44 689</b>	<b>7,9</b>	<b>1,8</b>
Deutschland	2 151	20,6	3 652	13,9	1,7	22 980	5,2	40 000	3,0	1,7
Ausland	108	-24,5	227	-18,3	2,1	1 754	48,4	4 689	83,3	2,7
<b>Oberhof, Stadt</b>	<b>9 349</b>	<b>7,9</b>	<b>19 288</b>	<b>-13,3</b>	<b>2,1</b>	<b>146 770</b>	<b>11,9</b>	<b>355 084</b>	<b>0,8</b>	<b>2,4</b>
Deutschland	9 035	9,8	18 116	-9,8	2,0	137 537	10,1	329 706	-0,8	2,4
Ausland	314	-28,6	1 172	-46,2	3,7	9 233	46,4	25 378	28,3	2,7
<b>Oberschönau, Kurort</b>	<b>58</b>	<b>-24,7</b>	<b>120</b>	<b>-18,9</b>	<b>2,1</b>	<b>2 812</b>	<b>33,1</b>	<b>6 445</b>	<b>27,5</b>	<b>2,3</b>
Deutschland	58	-24,7	120	-18,9	2,1	2 811	33,1	6 441	27,4	2,3
Ausland	-	-	-	-	-	1	x	4	x	4,0
<b>Schmalkalden, Kurort, Stadt</b>	<b>1 952</b>	<b>17,9</b>	<b>3 815</b>	<b>19,6</b>	<b>2,0</b>	<b>21 688</b>	<b>3,6</b>	<b>47 679</b>	<b>12,2</b>	<b>2,2</b>
Deutschland	1 903	18,0	3 723	19,9	2,0	20 863	3,3	45 602	11,6	2,2
Ausland	49	16,7	92	8,2	1,9	825	13,6	2 077	25,7	2,5
<b>Steinbach-Hallenberg, Kurort, Stadt</b>	<b>146</b>	<b>-23,2</b>	<b>386</b>	<b>-16,6</b>	<b>2,6</b>	<b>2 940</b>	<b>-9,4</b>	<b>7 836</b>	<b>-6,6</b>	<b>2,7</b>
Deutschland	126	-30,8	354	-22,0	2,8	2 635	-13,5	6 515	-13,9	2,5
Ausland	20	150,0	32	255,6	1,6	305	52,5	1 321	60,7	4,3
<b>Brotterode-Trusetal, Stadt</b>	<b>661</b>	<b>14,8</b>	<b>1 411</b>	<b>-5,0</b>	<b>2,1</b>	<b>13 340</b>	<b>10,0</b>	<b>34 768</b>	<b>5,0</b>	<b>2,6</b>
Deutschland	641	13,9	1 371	-6,2	2,1	12 881	10,2	33 051	4,1	2,6
Ausland	20	53,8	40	66,7	2,0	459	6,7	1 717	26,7	3,7
<b>Zella-Mehlis, Stadt</b>	<b>1 017</b>	<b>-18,0</b>	<b>2 148</b>	<b>-17,9</b>	<b>2,1</b>	<b>13 873</b>	<b>-7,0</b>	<b>31 692</b>	<b>-3,0</b>	<b>2,3</b>
Deutschland	1 005	-17,9	1 964	-18,0	2,0	13 474	-7,7	29 068	-4,2	2,2
Ausland	12	-25,0	184	-17,5	15,3	399	25,1	2 624	12,4	6,6
<b>Grabfeld</b>	<b>102</b>	<b>67,2</b>	<b>214</b>	<b>127,7</b>	<b>2,1</b>	<b>799</b>	<b>-24,2</b>	<b>1 505</b>	<b>-20,3</b>	<b>1,9</b>
Deutschland	95	63,8	198	130,2	2,1	729	-27,2	1 374	-23,8	1,9
Ausland	7	133,3	16	100,0	2,3	70	32,1	131	52,3	1,9
<b>Gotha</b>										
<b>Friedrichroda, Stadt</b>	<b>9 873</b>	<b>14,7</b>	<b>25 330</b>	<b>16,5</b>	<b>2,6</b>	<b>118 458</b>	<b>4,4</b>	<b>358 732</b>	<b>5,4</b>	<b>3,0</b>
Deutschland	9 606	15,2	24 623	16,9	2,6	114 852	4,4	347 614	5,3	3,0
Ausland	267	-2,2	707	4,3	2,6	3 606	4,2	11 118	7,9	3,1
<b>Georgenthal/Thür. Wald</b>	<b>649</b>	<b>38,1</b>	<b>1 333</b>	<b>12,4</b>	<b>2,1</b>	<b>9 859</b>	<b>-19,6</b>	<b>22 195</b>	<b>-17,6</b>	<b>2,3</b>
Deutschland	592	26,0	1 225	3,3	2,1	8 129	-19,2	18 522	-18,0	2,3
Ausland	57	x	108	x	1,9	1 730	-21,1	3 673	-15,8	2,1
<b>Gotha, Stadt</b>	<b>5 795</b>	<b>-8,8</b>	<b>12 693</b>	<b>1,0</b>	<b>2,2</b>	<b>71 713</b>	<b>4,8</b>	<b>150 714</b>	<b>5,4</b>	<b>2,1</b>
Deutschland	5 112	-10,6	11 528	0,8	2,3	64 212	3,7	137 038	5,2	2,1
Ausland	683	7,7	1 165	3,7	1,7	7 501	14,6	13 676	7,0	1,8
<b>Luisenthal</b>	<b>1 106</b>	<b>-3,4</b>	<b>2 696</b>	<b>4,5</b>	<b>2,4</b>	<b>13 555</b>	<b>7,2</b>	<b>33 806</b>	<b>7,4</b>	<b>2,5</b>
Deutschland	1 090	0,6	2 645	10,3	2,4	12 870	7,1	31 767	6,7	2,5
Ausland	16	-74,2	51	-71,8	3,2	685	7,4	2 039	20,4	3,0
<b>Ohrdruf, Stadt</b>	<b>187</b>	<b>48,4</b>	<b>427</b>	<b>24,5</b>	<b>2,3</b>	<b>2 499</b>	<b>31,7</b>	<b>5 900</b>	<b>8,5</b>	<b>2,4</b>
Deutschland	186	48,8	419	24,3	2,3	2 494	32,1	5 875	8,4	2,4
Ausland	1	-	8	33,3	8,0	5	-44,4	25	38,9	5,0
<b>Bad Tabarz</b>	<b>2 599</b>	<b>-0,9</b>	<b>14 446</b>	<b>-2,1</b>	<b>5,6</b>	<b>32 352</b>	<b>15,4</b>	<b>171 338</b>	<b>2,6</b>	<b>5,3</b>
Deutschland	2 521	-2,2	13 965	-4,8	5,5	31 480	13,9	169 210	2,0	5,4
Ausland	78	81,4	481	x	6,2	872	114,3	2 128	89,8	2,4
<b>Tambach-Dietharz/Thür. Wald, Stadt</b>	<b>848</b>	<b>-3,9</b>	<b>1 930</b>	<b>-9,7</b>	<b>2,3</b>	<b>12 117</b>	<b>-2,0</b>	<b>30 363</b>	<b>-4,5</b>	<b>2,5</b>
Deutschland	822	2,4	1 864	-4,2	2,3	11 837	2,8	29 800	3,0	2,5
Ausland	26	-67,1	66	-65,8	2,5	280	-66,7	563	-80,2	2,0

Noch: 9. Ankünfte, Übernachtungen und Aufenthaltsdauer der Gäste in Beherbergungsstätten  
nach ausgewählten Gemeinden und dem ständigen Wohnsitz der Gäste (ohne Camping)

Landkreis Gemeinde  Ständiger Wohnsitz der Gäste	November 2017					Januar bis November 2017				
	Ankünfte		Übernachtungen		durch- schnittliche Aufenthalts- dauer	Ankünfte		Übernachtungen		durch- schnittliche Aufenthalts- dauer
	insgesamt	Veränderung gegenüber dem Vorjahres- monat	insgesamt	Veränderung gegenüber dem Vorjahres- monat		insgesamt	Veränderung gegenüber dem Vorjahres- zeitraum	insgesamt	Veränderung gegenüber dem Vorjahres- zeitraum	
	Anzahl	%	Anzahl	%		Tage	Anzahl	%	Anzahl	
Noch: Gotha										
Waltershausen, Stadt	357	50,6	757	67,5	2,1	6 297	-12,2	15 321	-20,6	2,4
Deutschland	355	54,3	751	76,7	2,1	6 195	-11,7	15 051	-20,1	2,4
Ausland	2	-71,4	6	-77,8	3,0	102	-33,3	270	-40,9	2,6
Drei Gleichen	563	10,2	1 033	10,8	1,8	5 933	14,8	10 918	11,0	1,8
Deutschland	559	12,0	1 026	12,0	1,8	5 850	15,9	10 802	12,5	1,8
Ausland	4	-66,7	7	-56,3	1,8	83	-30,8	116	-49,1	1,4
Nesse-Apfelstädt	1 856	-16,2	2 490	-12,8	1,3	22 091	-0,3	33 168	1,9	1,5
Deutschland	1 755	-13,2	2 370	-10,0	1,4	20 573	9,1	30 933	11,6	1,5
Ausland	101	-47,4	120	-45,7	1,2	1 518	-53,9	2 235	-53,6	1,5
Sömmerda										
Kölleda, Stadt	156	21,9	242	-20,9	1,6	1 580	-24,7	3 141	-30,8	2,0
Deutschland	156	21,9	242	-20,9	1,6	1 571	-24,5	3 120	-30,7	2,0
Ausland	-	-	-	-	-	9	-40,0	21	-46,2	2,3
Sömmerda, Stadt	532	-12,9	1 146	-4,3	2,2	6 168	-7,0	12 941	-2,4	2,1
Deutschland	507	-14,2	1 012	-13,1	2,0	5 909	-9,3	12 106	-6,8	2,0
Ausland	25	25,0	134	x	5,4	259	123,3	835	211,6	3,2
Weißensee, Stadt	536	-23,4	2 367	53,3	4,4	9 756	0,1	29 956	15,7	3,1
Deutschland	447	-35,6	1 042	-29,5	2,3	8 778	-9,0	24 202	-3,8	2,8
Ausland	89	x	1 325	x	14,9	978	x	5 754	x	5,9
Hildburghausen										
Bad Colberg-Heildburg, Stadt	469	-21,4	5 040	-19,8	10,7	5 262	-11,7	56 023	-18,1	10,6
Deutschland	446	-25,2	5 001	-20,4	11,2	5 114	-13,3	55 721	-18,2	10,9
Ausland	23	x	39	x	1,7	148	146,7	302	-9,9	2,0
Eisfeld, Stadt	435	-18,8	921	-19,3	2,1	7 099	-1,8	16 097	2,2	2,3
Deutschland	395	-21,9	825	-23,3	2,1	6 540	-4,7	15 224	0,4	2,3
Ausland	40	33,3	96	47,7	2,4	559	54,4	873	46,0	1,6
Hildburghausen, Stadt	278	-24,3	511	-22,3	1,8	3 369	0,5	5 961	7,1	1,8
Deutschland	278	-24,3	511	-22,3	1,8	3 369	0,5	5 961	7,1	1,8
Ausland	-	-	-	-	-	-	-	-	-	-
Sachsenbrunn	62	-57,8	104	-54,8	1,7	3 719	-11,5	8 761	0,1	2,4
Deutschland	62	-57,8	104	-54,8	1,7	3 655	-11,6	8 403	1,6	2,3
Ausland	-	-	-	-	-	64	-7,2	358	-26,2	5,6
Schleusingen, Stadt	215	-7,3	304	-19,8	1,4	3 596	-12,7	6 940	-11,3	1,9
Deutschland	215	-6,9	304	-19,6	1,4	3 565	-12,7	6 837	-11,7	1,9
Ausland	-	x	-	x	-	31	-13,9	103	21,2	3,3
St.Kilian	476	-1,0	1 084	14,1	2,3	11 447	29,9	28 438	31,9	2,5
Deutschland	439	3,1	1 001	34,7	2,3	10 893	30,1	27 041	35,5	2,5
Ausland	37	-32,7	83	-59,9	2,2	554	26,2	1 397	-12,3	2,5
Masserberg	2 704	16,6	14 031	22,4	5,2	44 356	0,1	198 547	7,7	4,5
Deutschland	2 663	16,5	13 947	22,2	5,2	43 630	0,3	194 934	7,5	4,5
Ausland	41	20,6	84	64,7	2,0	726	-11,1	3 613	23,9	5,0
Römhild, Stadt	142	21,4	288	84,6	2,0	2 980	6,6	4 836	13,6	1,6
Deutschland	138	25,5	284	93,2	2,1	2 877	5,8	4 657	12,4	1,6
Ausland	4	-42,9	4	-55,6	1,0	103	33,8	179	55,7	1,7

Noch: 9. Ankünfte, Übernachtungen und Aufenthaltsdauer der Gäste in Beherbergungsstätten  
nach ausgewählten Gemeinden und dem ständigen Wohnsitz der Gäste (ohne Camping)

Landkreis Gemeinde  Ständiger Wohnsitz der Gäste	November 2017					Januar bis November 2017				
	Ankünfte		Übernachtungen		durch- schnittliche Aufenthalts- dauer	Ankünfte		Übernachtungen		durch- schnittliche Aufenthalts- dauer
	insgesamt	Veränderung gegenüber dem Vorjahres- monat	insgesamt	Veränderung gegenüber dem Vorjahres- monat		insgesamt	Veränderung gegenüber dem Vorjahres- zeitraum	insgesamt	Veränderung gegenüber dem Vorjahres- zeitraum	
	Anzahl	%	Anzahl	%		Anzahl	%	Anzahl	%	
<b>Ilm-Kreis</b>										
<b>Arnstadt, Stadt</b>	<b>2 528</b>	<b>-2,9</b>	<b>3 922</b>	<b>1,0</b>	<b>1,6</b>	<b>30 321</b>	<b>0,0</b>	<b>51 232</b>	<b>-0,2</b>	<b>1,7</b>
Deutschland	2 274	0,4	3 236	-7,6	1,4	27 721	1,2	46 061	-1,3	1,7
Ausland	254	-25,1	686	80,1	2,7	2 600	-10,9	5 171	11,3	2,0
<b>Elgersburg</b>	<b>407</b>	<b>-7,9</b>	<b>595</b>	<b>-2,0</b>	<b>1,5</b>	<b>6 647</b>	<b>30,1</b>	<b>13 290</b>	<b>23,0</b>	<b>2,0</b>
Deutschland	401	-6,3	588	-0,2	1,5	6 444	32,1	12 890	25,3	2,0
Ausland	6	-57,1	7	-61,1	1,2	203	-12,1	400	-22,6	2,0
<b>Frankenhain</b>	<b>102</b>	<b>-3,8</b>	<b>151</b>	<b>12,7</b>	<b>1,5</b>	<b>3 054</b>	<b>-8,9</b>	<b>6 551</b>	<b>-22,0</b>	<b>2,1</b>
Deutschland	85	-16,7	104	-20,0	1,2	2 926	-9,9	6 238	-23,8	2,1
Ausland	17	x	47	x	2,8	128	23,1	313	49,0	2,4
<b>Frauenwald</b>	<b>205</b>	<b>-10,9</b>	<b>509</b>	<b>12,6</b>	<b>2,5</b>	<b>8 379</b>	<b>3,5</b>	<b>22 471</b>	<b>-3,6</b>	<b>2,7</b>
Deutschland	202	-10,6	502	12,6	2,5	8 294	3,2	22 213	-4,3	2,7
Ausland	3	-25,0	7	16,7	2,3	85	54,5	258	189,9	3,0
<b>Gehlbarg</b>	<b>50</b>	<b>25,0</b>	<b>95</b>	<b>37,7</b>	<b>1,9</b>	<b>3 950</b>	<b>3,5</b>	<b>8 688</b>	<b>-4,4</b>	<b>2,2</b>
Deutschland	50	25,0	95	37,7	1,9	3 853	2,0	8 415	-6,5	2,2
Ausland	-	-	-	-	-	97	148,7	273	206,7	2,8
<b>Geraberg</b>	<b>118</b>	<b>-8,5</b>	<b>296</b>	<b>53,4</b>	<b>2,5</b>	<b>4 304</b>	<b>12,7</b>	<b>10 430</b>	<b>10,3</b>	<b>2,4</b>
Deutschland	113	-12,4	237	22,8	2,1	4 215	11,1	9 829	5,1	2,3
Ausland	5	x	59	x	11,8	89	256,0	601	x	6,8
<b>Amt Wachsenburg</b>	<b>365</b>	<b>85,3</b>	<b>687</b>	<b>68,8</b>	<b>1,9</b>	<b>2 725</b>	<b>-14,7</b>	<b>4 803</b>	<b>-7,2</b>	<b>1,8</b>
Deutschland	342	74,5	622	54,0	1,8	2 615	-15,6	4 318	-10,5	1,7
Ausland	23	x	65	x	2,8	110	14,6	485	38,6	4,4
<b>Ilmenau, Stadt</b>	<b>3 553</b>	<b>-13,8</b>	<b>6 791</b>	<b>-16,9</b>	<b>1,9</b>	<b>52 411</b>	<b>3,3</b>	<b>110 304</b>	<b>-0,5</b>	<b>2,1</b>
Deutschland	3 423	-12,9	6 428	-13,7	1,9	50 005	4,0	104 215	1,5	2,1
Ausland	130	-31,2	363	-49,6	2,8	2 406	-10,2	6 089	-26,2	2,5
<b>Neustadt am Rennsteig</b>	<b>761</b>	<b>2,0</b>	<b>3 191</b>	<b>6,6</b>	<b>4,2</b>	<b>12 723</b>	<b>9,6</b>	<b>45 289</b>	<b>4,6</b>	<b>3,6</b>
Deutschland	756	2,4	3 176	6,9	4,2	12 591	9,8	44 967	4,9	3,6
Ausland	5	-37,5	15	-31,8	3,0	132	-4,3	322	-25,5	2,4
<b>Schmiedefeld am Rennsteig</b>	<b>259</b>	<b>71,5</b>	<b>512</b>	<b>79,6</b>	<b>2,0</b>	<b>5 389</b>	<b>2,9</b>	<b>16 199</b>	<b>12,1</b>	<b>3,0</b>
Deutschland	259	71,5	512	79,6	2,0	5 323	2,0	15 457	7,6	2,9
Ausland	-	-	-	-	-	66	x	742	x	11,2
<b>Wipfratal</b>	<b>165</b>	<b>-14,9</b>	<b>419</b>	<b>8,8</b>	<b>2,5</b>	<b>2 214</b>	<b>8,3</b>	<b>6 705</b>	<b>16,2</b>	<b>3,0</b>
Deutschland	165	-14,9	419	8,8	2,5	2 212	8,2	6 697	16,1	3,0
Ausland	-	-	-	-	-	2	x	8	x	4,0
<b>Ilmtal</b>	<b>368</b>	<b>-20,5</b>	<b>743</b>	<b>-12,6</b>	<b>2,0</b>	<b>5 554</b>	<b>-23,8</b>	<b>12 630</b>	<b>-23,7</b>	<b>2,3</b>
Deutschland	360	-20,9	701	-12,6	1,9	5 440	-22,7	12 407	-22,4	2,3
Ausland	8	-	42	-12,5	5,3	114	-53,8	223	-61,5	2,0
<b>Weimarer Land</b>										
<b>Apolda, Stadt</b>	<b>1 583</b>	<b>-24,6</b>	<b>3 210</b>	<b>-22,5</b>	<b>2,0</b>	<b>23 749</b>	<b>-0,1</b>	<b>47 953</b>	<b>-7,6</b>	<b>2,0</b>
Deutschland	1 525	-22,0	3 118	-19,2	2,0	22 551	2,1	45 711	-5,5	2,0
Ausland	58	-60,0	92	-67,5	1,6	1 198	-28,4	2 242	-36,1	1,9
<b>Bad Berka, Stadt</b>	<b>1 137</b>	<b>0,5</b>	<b>10 772</b>	<b>-9,1</b>	<b>9,5</b>	<b>13 121</b>	<b>-6,8</b>	<b>116 374</b>	<b>-8,6</b>	<b>8,9</b>
Deutschland	1 135	1,2	10 770	-8,9	9,5	12 993	-5,9	115 941	-8,5	8,9
Ausland	2	-80,0	2	-90,5	1,0	128	-52,2	433	-35,6	3,4
<b>Bad Sulza, Stadt</b>	<b>4 726</b>	<b>-1,2</b>	<b>19 098</b>	<b>1,9</b>	<b>4,0</b>	<b>54 677</b>	<b>0,0</b>	<b>216 908</b>	<b>-2,7</b>	<b>4,0</b>
Deutschland	4 677	-1,0	18 992	1,9	4,1	54 034	-0,0	214 958	-2,9	4,0
Ausland	49	-16,9	106	7,1	2,2	643	6,3	1 950	27,6	3,0

Noch: 9. Ankünfte, Übernachtungen und Aufenthaltsdauer der Gäste in Beherbergungsstätten  
nach ausgewählten Gemeinden und dem ständigen Wohnsitz der Gäste (ohne Camping)

Landkreis Gemeinde  Ständiger Wohnsitz der Gäste	November 2017					Januar bis November 2017				
	Ankünfte		Übernachtungen		durch- schnittliche Aufenthalts- dauer	Ankünfte		Übernachtungen		durch- schnittliche Aufenthalts- dauer
	insgesamt	Veränderung gegenüber dem Vorjahres- monat	insgesamt	Veränderung gegenüber dem Vorjahres- monat		insgesamt	Veränderung gegenüber dem Vorjahres- zeitraum	insgesamt	Veränderung gegenüber dem Vorjahres- zeitraum	
	Anzahl	%	Anzahl	%		Anzahl	%	Anzahl	%	
Noch: Weimarer Land										
<b>Mönchenholzhausen</b>	<b>860</b>	<b>122,2</b>	<b>2 531</b>	<b>90,3</b>	<b>2,9</b>	<b>5 917</b>	<b>21,6</b>	<b>21 021</b>	<b>22,1</b>	<b>3,6</b>
Deutschland	860	122,2	2 531	90,3	2,9	5 915	22,7	21 019	22,7	3,6
Ausland	-	-	-	-	-	2	-95,5	2	-97,7	1,0
<b>Nohra</b>	<b>917</b>	<b>-15,5</b>	<b>1 413</b>	<b>-15,6</b>	<b>1,5</b>	<b>12 123</b>	<b>13,6</b>	<b>17 983</b>	<b>14,4</b>	<b>1,5</b>
Deutschland	834	-16,7	1 319	-16,4	1,6	10 272	9,5	15 664	11,3	1,5
Ausland	83	-1,2	94	-3,1	1,1	1 851	43,5	2 319	41,4	1,3
<b>Ilmtal-Weinstraße</b>	<b>508</b>	<b>55,4</b>	<b>629</b>	<b>37,3</b>	<b>1,2</b>	<b>3 608</b>	<b>4,5</b>	<b>5 946</b>	<b>2,8</b>	<b>1,6</b>
Deutschland	508	55,4	629	37,3	1,2	3 608	4,6	5 946	2,8	1,6
Ausland	-	-	-	-	-	-	x	-	x	-
<b>Sonneberg</b>										
<b>Lauscha, Stadt</b>	<b>285</b>	<b>38,3</b>	<b>556</b>	<b>48,7</b>	<b>2,0</b>	<b>4 325</b>	<b>4,6</b>	<b>10 613</b>	<b>4,2</b>	<b>2,5</b>
Deutschland	277	46,6	544	55,4	2,0	4 166	6,2	10 285	5,9	2,5
Ausland	8	-52,9	12	-50,0	1,5	159	-25,0	328	-31,4	2,1
<b>Neuhaus am Rennweg, Stadt</b>	<b>1 182</b>	<b>24,8</b>	<b>4 180</b>	<b>15,1</b>	<b>3,5</b>	<b>15 989</b>	<b>7,5</b>	<b>54 598</b>	<b>3,4</b>	<b>3,4</b>
Deutschland	1 139	26,3	4 084	14,8	3,6	15 562	7,5	53 816	3,3	3,5
Ausland	43	-4,4	96	26,3	2,2	427	6,0	782	6,5	1,8
<b>Schalkau, Stadt</b>	<b>241</b>	<b>-22,3</b>	<b>817</b>	<b>-33,0</b>	<b>3,4</b>	<b>4 928</b>	<b>8,1</b>	<b>16 040</b>	<b>4,6</b>	<b>3,3</b>
Deutschland	221	-25,6	650	-26,7	2,9	4 742	8,7	14 168	6,7	3,0
Ausland	20	53,8	167	-49,7	8,4	186	-6,1	1 872	-9,3	10,1
<b>Sonneberg, Stadt</b>	<b>909</b>	<b>-11,2</b>	<b>1 752</b>	<b>-27,7</b>	<b>1,9</b>	<b>14 495</b>	<b>-7,4</b>	<b>30 842</b>	<b>-10,4</b>	<b>2,1</b>
Deutschland	896	-12,3	1 731	-28,5	1,9	14 300	-7,5	30 381	-10,8	2,1
Ausland	13	x	21	x	1,6	195	0,5	461	25,6	2,4
<b>Steinach, Stadt</b>	<b>323</b>	<b>31,8</b>	<b>569</b>	<b>40,8</b>	<b>1,8</b>	<b>4 879</b>	<b>15,1</b>	<b>10 080</b>	<b>8,2</b>	<b>2,1</b>
Deutschland	310	30,8	523	32,1	1,7	4 749	14,6	9 763	7,2	2,1
Ausland	13	62,5	46	x	3,5	130	36,8	317	49,5	2,4
<b>Frankenblick</b>	<b>214</b>	<b>143,2</b>	<b>645</b>	<b>88,6</b>	<b>3,0</b>	<b>3 004</b>	<b>-36,8</b>	<b>13 662</b>	<b>-15,7</b>	<b>4,5</b>
Deutschland	206	157,5	622	181,4	3,0	2 876	-34,0	12 783	-4,5	4,4
Ausland	8	-	23	-81,0	2,9	128	-67,4	879	-68,9	6,9
<b>Saalfeld-Rudolstadt</b>										
<b>Bad Blankenburg, Stadt</b>	<b>2 453</b>	<b>-10,6</b>	<b>5 010</b>	<b>-8,6</b>	<b>2,0</b>	<b>27 499</b>	<b>-4,5</b>	<b>63 039</b>	<b>-5,6</b>	<b>2,3</b>
Deutschland	2 444	-10,4	4 996	-8,4	2,0	26 935	-4,5	60 589	-5,7	2,2
Ausland	9	-40,0	14	-48,1	1,6	564	-7,2	2 450	-1,8	4,3
<b>Cursdorf</b>	<b>328</b>	<b>5,5</b>	<b>1 046</b>	<b>-8,5</b>	<b>3,2</b>	<b>4 428</b>	<b>-12,8</b>	<b>13 571</b>	<b>-16,6</b>	<b>3,1</b>
Deutschland	326	9,0	1 042	-4,5	3,2	4 268	-12,1	13 161	-15,0	3,1
Ausland	2	-83,3	4	-92,3	2,0	160	-26,9	410	-48,2	2,6
<b>Lehesten, Stadt</b>	<b>174</b>	<b>-11,7</b>	<b>472</b>	<b>17,7</b>	<b>2,7</b>	<b>3 384</b>	<b>13,3</b>	<b>7 379</b>	<b>-35,3</b>	<b>2,2</b>
Deutschland	92	-47,4	264	-14,8	2,9	3 215	13,7	6 624	-37,0	2,1
Ausland	82	272,7	208	128,6	2,5	169	5,6	755	-14,2	4,5
<b>Meura</b>	<b>38</b>	<b>2,7</b>	<b>74</b>	<b>-22,9</b>	<b>1,9</b>	<b>1 261</b>	<b>-11,6</b>	<b>4 157</b>	<b>-17,5</b>	<b>3,3</b>
Deutschland	38	2,7	74	-22,9	1,9	1 257	-11,8	4 145	-17,7	3,3
Ausland	-	-	-	-	-	4	100,0	12	200,0	3,0
<b>Oberweißbach/Thür. Wald, Stadt</b>	<b>63</b>	<b>61,5</b>	<b>131</b>	<b>84,5</b>	<b>2,1</b>	<b>1 572</b>	<b>-0,5</b>	<b>3 543</b>	<b>-2,9</b>	<b>2,3</b>
Deutschland	61	64,9	129	92,5	2,1	1 547	7,6	3 496	2,7	2,3
Ausland	2	-	2	-50,0	1,0	25	-82,4	47	-81,0	1,9

Noch: 9. Ankünfte, Übernachtungen und Aufenthaltsdauer der Gäste in Beherbergungsstätten  
nach ausgewählten Gemeinden und dem ständigen Wohnsitz der Gäste (ohne Camping)

Landkreis Gemeinde  Ständiger Wohnsitz der Gäste	November 2017					Januar bis November 2017				
	Ankünfte		Übernachtungen		durch- schnittliche Aufenthalts- dauer	Ankünfte		Übernachtungen		durch- schnittliche Aufenthalts- dauer
	insgesamt	Veränderung gegenüber dem Vorjahres- monat	insgesamt	Veränderung gegenüber dem Vorjahres- monat		insgesamt	Veränderung gegenüber dem Vorjahres- zeitraum	insgesamt	Veränderung gegenüber dem Vorjahres- zeitraum	
	Anzahl	%	Anzahl	%		Tage	Anzahl	%	Anzahl	
Noch: Saalfeld-Rudolstadt										
<b>Rudolstadt, Stadt</b>	<b>1 760</b>	<b>11,9</b>	<b>3 636</b>	<b>13,1</b>	<b>2,1</b>	<b>20 235</b>	<b>-3,4</b>	<b>47 133</b>	<b>-6,1</b>	<b>2,3</b>
Deutschland	1 700	11,2	3 513	11,8	2,1	19 717	-4,2	45 775	-7,3	2,3
Ausland	60	36,4	123	70,8	2,1	518	38,1	1 358	69,1	2,6
<b>Saalfeld/Saale, Stadt</b>	<b>2 088</b>	<b>-2,6</b>	<b>7 701</b>	<b>-8,5</b>	<b>3,7</b>	<b>27 846</b>	<b>1,3</b>	<b>97 229</b>	<b>0,8</b>	<b>3,5</b>
Deutschland	2 008	-3,1	7 581	-7,9	3,8	26 693	1,0	94 340	0,3	3,5
Ausland	80	11,1	120	-35,5	1,5	1 153	8,2	2 889	24,3	2,5
<b>Schwarzburg</b>	<b>303</b>	<b>-24,8</b>	<b>853</b>	<b>-20,7</b>	<b>2,8</b>	<b>6 671</b>	<b>-8,1</b>	<b>19 332</b>	<b>-12,7</b>	<b>2,9</b>
Deutschland	303	-24,8	853	-20,7	2,8	6 363	-11,8	18 368	-16,7	2,9
Ausland	-	-	-	-	-	308	x	964	x	3,1
<b>Leutenberg, Stadt</b>	<b>136</b>	<b>-19,0</b>	<b>206</b>	<b>-45,1</b>	<b>1,5</b>	<b>5 382</b>	<b>11,2</b>	<b>14 283</b>	<b>7,1</b>	<b>2,7</b>
Deutschland	136	-19,0	206	-45,1	1,5	5 339	10,8	14 192	7,2	2,7
Ausland	-	-	-	-	-	43	87,0	91	-7,1	2,1
<b>Saalfelder Höhe</b>	<b>731</b>	<b>69,6</b>	<b>1 308</b>	<b>74,6</b>	<b>1,8</b>	<b>12 885</b>	<b>8,4</b>	<b>32 489</b>	<b>1,7</b>	<b>2,5</b>
Deutschland	723	69,3	1 297	74,1	1,8	12 646	8,4	32 047	2,7	2,5
Ausland	8	100,0	11	175,0	1,4	239	7,7	442	-40,8	1,8
<b>Uhlstädt-Kirchhasel</b>	<b>684</b>	<b>2,2</b>	<b>2 500</b>	<b>-13,1</b>	<b>3,7</b>	<b>8 730</b>	<b>-9,4</b>	<b>32 483</b>	<b>-6,0</b>	<b>3,7</b>
Deutschland	667	2,3	2 480	-13,2	3,7	8 539	-9,9	32 030	-6,4	3,8
Ausland	17	-	20	-	1,2	191	20,9	453	34,4	2,4
<b>Unterwellenborn</b>	<b>286</b>	<b>3,2</b>	<b>565</b>	<b>8,2</b>	<b>2,0</b>	<b>4 997</b>	<b>-13,8</b>	<b>11 281</b>	<b>-14,5</b>	<b>2,3</b>
Deutschland	279	3,3	558	9,2	2,0	4 899	-14,4	11 083	-14,9	2,3
Ausland	7	-	7	-36,4	1,0	98	34,2	198	10,6	2,0
<b>Königsee-Rottenbach, Stadt</b>	<b>325</b>	<b>45,1</b>	<b>702</b>	<b>66,7</b>	<b>2,2</b>	<b>3 891</b>	<b>0,1</b>	<b>9 251</b>	<b>18,4</b>	<b>2,4</b>
Deutschland	312	54,5	623	76,5	2,0	3 724	2,6	8 250	14,7	2,2
Ausland	13	-40,9	79	16,2	6,1	167	-36,0	1 001	60,2	6,0
<b>Saale-Holzland-Kreis</b>										
<b>Bad Klosterlausnitz</b>	<b>2 152</b>	<b>2,4</b>	<b>18 006</b>	<b>-1,4</b>	<b>8,4</b>	<b>25 293</b>	<b>5,2</b>	<b>200 744</b>	<b>-0,9</b>	<b>7,9</b>
Deutschland	2 019	0,5	17 588	-1,5	8,7	23 114	5,6	195 605	-1,0	8,5
Ausland	133	44,6	418	2,7	3,1	2 179	0,6	5 139	2,8	2,4
<b>Eisenberg, Stadt</b>	<b>382</b>	<b>14,0</b>	<b>571</b>	<b>26,6</b>	<b>1,5</b>	<b>7 827</b>	<b>-4,9</b>	<b>16 851</b>	<b>-0,3</b>	<b>2,2</b>
Deutschland	382	15,1	571	27,5	1,5	7 791	-3,9	16 755	0,4	2,2
Ausland	-	x	-	x	-	36	-70,2	96	-54,3	2,7
<b>Stadtroda, Stadt</b>	<b>182</b>	<b>-29,2</b>	<b>418</b>	<b>-26,1</b>	<b>2,3</b>	<b>1 957</b>	<b>-29,8</b>	<b>4 822</b>	<b>-25,3</b>	<b>2,5</b>
Deutschland	179	-28,1	413	-23,2	2,3	1 887	-28,6	4 690	-23,7	2,5
Ausland	3	-62,5	5	-82,1	1,7	70	-52,1	132	-57,6	1,9
<b>Saale-Orla-Kreis</b>										
<b>Bad Lobenstein, Stadt</b>	<b>340</b>	<b>-5,3</b>	<b>6 739</b>	<b>-1,1</b>	<b>19,8</b>	<b>4 360</b>	<b>-13,9</b>	<b>73 482</b>	<b>2,2</b>	<b>16,9</b>
Deutschland	324	-2,7	6 492	1,0	20,0	4 126	-11,9	70 067	2,7	17,0
Ausland	16	-38,5	247	-35,7	15,4	234	-38,3	3 415	-6,4	14,6
<b>Neustadt an der Orla, Stadt</b>	<b>431</b>	<b>-7,9</b>	<b>661</b>	<b>-27,7</b>	<b>1,5</b>	<b>6 042</b>	<b>-0,9</b>	<b>10 950</b>	<b>-0,0</b>	<b>1,8</b>
Deutschland	421	-4,5	646	-24,5	1,5	5 636	-2,8	10 319	-1,7	1,8
Ausland	10	-63,0	15	-74,1	1,5	406	36,7	631	38,7	1,6
<b>Schleiz, Stadt</b>	<b>301</b>	<b>46,1</b>	<b>433</b>	<b>53,5</b>	<b>1,4</b>	<b>3 901</b>	<b>6,4</b>	<b>5 551</b>	<b>-2,4</b>	<b>1,4</b>
Deutschland	293	59,2	424	84,3	1,4	3 153	-3,2	4 613	-8,6	1,5
Ausland	8	-63,6	9	-82,7	1,1	748	82,0	938	46,3	1,3

Noch: 9. Ankünfte, Übernachtungen und Aufenthaltsdauer der Gäste in Beherbergungsstätten  
nach ausgewählten Gemeinden und dem ständigen Wohnsitz der Gäste (ohne Camping)

Landkreis Gemeinde  Ständiger Wohnsitz der Gäste	November 2017					Januar bis November 2017				
	Ankünfte		Übernachtungen		durch- schnittliche Aufenthalts- dauer	Ankünfte		Übernachtungen		durch- schnittliche Aufenthalts- dauer
	insgesamt	Veränderung gegenüber dem Vorjahres- monat	insgesamt	Veränderung gegenüber dem Vorjahres- monat		insgesamt	Veränderung gegenüber dem Vorjahres- zeitraum	insgesamt	Veränderung gegenüber dem Vorjahres- zeitraum	
Noch: Saale-Orla-Kreis										
<b>Triptis, Stadt</b>	<b>232</b>	<b>-16,8</b>	<b>378</b>	<b>-3,6</b>	<b>1,6</b>	<b>5 259</b>	<b>-8,2</b>	<b>10 981</b>	<b>-15,6</b>	<b>2,1</b>
Deutschland	217	-13,5	363	0,6	1,7	4 793	-4,9	10 439	-14,7	2,2
Ausland	15	-46,4	15	-51,6	1,0	466	-32,6	542	-29,4	1,2
<b>Ziegenrück, Stadt</b>	<b>631</b>	<b>-12,2</b>	<b>1 453</b>	<b>-9,5</b>	<b>2,3</b>	<b>9 600</b>	<b>-3,2</b>	<b>25 035</b>	<b>0,1</b>	<b>2,6</b>
Deutschland	623	-12,4	1 439	-9,9	2,3	9 216	-4,2	24 523	-0,2	2,7
Ausland	8	-	14	75,0	1,8	384	29,3	512	17,2	1,3
<b>Wurzbach, Stadt</b>	<b>683</b>	<b>-5,4</b>	<b>1 705</b>	<b>-20,7</b>	<b>2,5</b>	<b>13 383</b>	<b>4,8</b>	<b>43 640</b>	<b>0,7</b>	<b>3,3</b>
Deutschland	648	-1,1	1 608	-11,7	2,5	13 017	6,9	42 075	2,6	3,2
Ausland	35	-47,8	97	-70,5	2,8	366	-37,3	1 565	-32,1	4,3
<b>Saalburg-Ebersdorf, Stadt</b>	<b>200</b>	<b>-34,2</b>	<b>466</b>	<b>-41,9</b>	<b>2,3</b>	<b>13 962</b>	<b>-6,7</b>	<b>38 006</b>	<b>-7,4</b>	<b>2,7</b>
Deutschland	189	-34,1	432	-38,5	2,3	13 680	-5,0	37 483	-5,1	2,7
Ausland	11	-35,3	34	-65,7	3,1	282	-50,4	523	-66,1	1,9
<b>Greiz</b>										
<b>Berga/Elster, Stadt</b>	<b>80</b>	<b>-12,1</b>	<b>148</b>	<b>-14,5</b>	<b>1,9</b>	<b>1 810</b>	<b>4,7</b>	<b>5 171</b>	<b>31,3</b>	<b>2,9</b>
Deutschland	78	-9,3	142	-15,5	1,8	1 686	-0,4	4 007	3,9	2,4
Ausland	2	-60,0	6	20,0	3,0	124	244,4	1 164	x	9,4
<b>Greiz, Stadt</b>	<b>413</b>	<b>-42,0</b>	<b>641</b>	<b>-44,4</b>	<b>1,6</b>	<b>6 861</b>	<b>-7,2</b>	<b>12 587</b>	<b>-3,0</b>	<b>1,8</b>
Deutschland	376	-45,0	560	-49,1	1,5	6 446	-8,5	11 619	-5,4	1,8
Ausland	37	32,1	81	55,8	2,2	415	18,2	968	41,1	2,3
<b>Langenwetzendorf</b>	<b>248</b>	<b>25,9</b>	<b>557</b>	<b>-4,8</b>	<b>2,2</b>	<b>2 240</b>	<b>-10,4</b>	<b>5 280</b>	<b>-3,2</b>	<b>2,4</b>
Deutschland	247	27,3	555	-4,1	2,2	2 195	-12,0	5 183	-4,9	2,4
Ausland	1	-66,7	2	-66,7	2,0	45	x	97	x	2,2
<b>Weida, Stadt</b>	<b>140</b>	<b>-3,4</b>	<b>226</b>	<b>26,3</b>	<b>1,6</b>	<b>1 939</b>	<b>-10,1</b>	<b>3 682</b>	<b>-3,2</b>	<b>1,9</b>
Deutschland	138	-4,8	222	24,0	1,6	1 937	-10,2	3 678	-3,3	1,9
Ausland	2	x	4	x	2,0	2	x	4	x	2,0
<b>Zeulenroda-Triebes, Stadt</b>	<b>2 493</b>	<b>4,0</b>	<b>4 046</b>	<b>4,0</b>	<b>1,6</b>	<b>31 173</b>	<b>33,9</b>	<b>62 362</b>	<b>34,3</b>	<b>2,0</b>
Deutschland	2 399	2,7	3 878	2,4	1,6	30 297	34,4	59 978	33,7	2,0
Ausland	94	56,7	168	63,1	1,8	876	18,4	2 384	50,8	2,7
<b>Mohlsdorf-Teichwolframsdorf</b>	<b>350</b>	<b>-9,8</b>	<b>666</b>	<b>-7,4</b>	<b>1,9</b>	<b>4 473</b>	<b>-0,0</b>	<b>12 748</b>	<b>-2,4</b>	<b>2,8</b>
Deutschland	350	-9,8	666	-7,4	1,9	4 472	-0,0	12 743	-2,4	2,8
Ausland	-	-	-	-	-	1	-50,0	5	25,0	5,0
<b>Altenburger Land</b>										
<b>Altenburg, Stadt</b>	<b>1 641</b>	<b>-3,1</b>	<b>2 706</b>	<b>4,8</b>	<b>1,6</b>	<b>19 035</b>	<b>1,3</b>	<b>35 789</b>	<b>4,3</b>	<b>1,9</b>
Deutschland	1 502	-6,4	2 457	2,0	1,6	17 396	1,1	31 386	4,8	1,8
Ausland	139	58,0	249	43,1	1,8	1 639	4,4	4 403	1,2	2,7
<b>Meuselwitz, Stadt</b>	<b>162</b>	<b>13,3</b>	<b>604</b>	<b>-11,8</b>	<b>3,7</b>	<b>1 679</b>	<b>7,5</b>	<b>7 198</b>	<b>67,6</b>	<b>4,3</b>
Deutschland	135	6,3	337	-5,6	2,5	1 440	-4,3	4 316	19,2	3,0
Ausland	27	68,8	267	-18,6	9,9	239	x	2 882	x	12,1
<b>Schmölln, Stadt</b>	<b>458</b>	<b>18,0</b>	<b>906</b>	<b>37,7</b>	<b>2,0</b>	<b>4 761</b>	<b>-4,1</b>	<b>9 322</b>	<b>2,0</b>	<b>2,0</b>
Deutschland	455	19,7	897	40,6	2,0	4 632	-4,1	8 852	1,1	1,9
Ausland	3	-62,5	9	-55,0	3,0	129	-3,7	470	21,8	3,6

**10. Ankünfte, Übernachtungen und Aufenthaltsdauer der Gäste in Beherbergungsstätten  
in Städten des Vereins Städtetourismus in Thüringen e.V. (ohne Camping)**

Stadt  Ständiger Wohnsitz der Gäste	November 2017					Januar bis November 2017				
	Ankünfte		Übernachtungen		durch- schnittliche Aufenthalts- dauer	Ankünfte		Übernachtungen		durch- schnittliche Aufenthalts- dauer
	insgesamt	Veränderung gegenüber dem Vorjahres- monat	insgesamt	Veränderung gegenüber dem Vorjahres- monat		insgesamt	Veränderung gegenüber dem Vorjahres- zeitraum	insgesamt	Veränderung gegenüber dem Vorjahres- zeitraum	
	Anzahl	%	Anzahl	%		Anzahl	%	Anzahl	%	
<b>Altenburg, Stadt</b>	<b>1 641</b>	<b>-3,1</b>	<b>2 706</b>	<b>4,8</b>	<b>1,6</b>	<b>19 035</b>	<b>1,3</b>	<b>35 789</b>	<b>4,3</b>	<b>1,9</b>
Deutschland	1 502	-6,4	2 457	2,0	1,6	17 396	1,1	31 386	4,8	1,8
Ausland	139	58,0	249	43,1	1,8	1 639	4,4	4 403	1,2	2,7
<b>Apolda, Stadt</b>	<b>1 583</b>	<b>-24,6</b>	<b>3 210</b>	<b>-22,5</b>	<b>2,0</b>	<b>23 749</b>	<b>-0,1</b>	<b>47 953</b>	<b>-7,6</b>	<b>2,0</b>
Deutschland	1 525	-22,0	3 118	-19,2	2,0	22 551	2,1	45 711	-5,5	2,0
Ausland	58	-60,0	92	-67,5	1,6	1 198	-28,4	2 242	-36,1	1,9
<b>Arnstadt, Stadt</b>	<b>2 528</b>	<b>-2,9</b>	<b>3 922</b>	<b>1,0</b>	<b>1,6</b>	<b>30 321</b>	<b>0,0</b>	<b>51 232</b>	<b>-0,2</b>	<b>1,7</b>
Deutschland	2 274	0,4	3 236	-7,6	1,4	27 721	1,2	46 061	-1,3	1,7
Ausland	254	-25,1	686	80,1	2,7	2 600	-10,9	5 171	11,3	2,0
<b>Bad Langensalza, Stadt</b>	<b>3 789</b>	<b>112,6</b>	<b>15 828</b>	<b>80,8</b>	<b>4,2</b>	<b>34 710</b>	<b>63,0</b>	<b>150 048</b>	<b>39,6</b>	<b>4,3</b>
Deutschland	3 667	109,7	15 505	78,2	4,2	33 552	63,6	147 202	40,4	4,4
Ausland	122	269,7	323	x	2,6	1 158	48,7	2 846	6,0	2,5
<b>Eisenach, Stadt</b>	<b>15 183</b>	<b>-5,7</b>	<b>23 883</b>	<b>-7,4</b>	<b>1,6</b>	<b>199 071</b>	<b>11,8</b>	<b>335 661</b>	<b>8,0</b>	<b>1,7</b>
Deutschland	13 575	-6,1	21 265	-7,6	1,6	173 799	9,3	295 180	7,2	1,7
Ausland	1 608	-2,6	2 618	-5,2	1,6	25 272	32,2	40 481	14,5	1,6
<b>Erfurt, Stadt</b>	<b>43 556</b>	<b>-4,7</b>	<b>68 773</b>	<b>-6,9</b>	<b>1,6</b>	<b>472 313</b>	<b>4,4</b>	<b>826 878</b>	<b>4,0</b>	<b>1,8</b>
Deutschland	40 292	-7,3	63 340	-8,9	1,6	428 112	3,1	746 255	3,1	1,7
Ausland	3 264	44,2	5 433	25,0	1,7	44 201	18,3	80 623	13,2	1,8
<b>Gera, Stadt</b>	<b>8 170</b>	<b>4,9</b>	<b>13 478</b>	<b>0,2</b>	<b>1,6</b>	<b>97 881</b>	<b>-8,7</b>	<b>162 892</b>	<b>-14,1</b>	<b>1,7</b>
Deutschland	7 307	2,4	11 583	-3,7	1,6	83 057	-9,0	138 323	-14,6	1,7
Ausland	863	32,2	1 895	33,2	2,2	14 824	-7,0	24 569	-11,2	1,7
<b>Gotha, Stadt</b>	<b>5 795</b>	<b>-8,8</b>	<b>12 693</b>	<b>1,0</b>	<b>2,2</b>	<b>71 713</b>	<b>4,8</b>	<b>150 714</b>	<b>5,4</b>	<b>2,1</b>
Deutschland	5 112	-10,6	11 528	0,8	2,3	64 212	3,7	137 038	5,2	2,1
Ausland	683	7,7	1 165	3,7	1,7	7 501	14,6	13 676	7,0	1,8
<b>Ilmenau, Stadt</b>	<b>3 553</b>	<b>-13,8</b>	<b>6 791</b>	<b>-16,9</b>	<b>1,9</b>	<b>52 411</b>	<b>3,3</b>	<b>110 304</b>	<b>-0,5</b>	<b>2,1</b>
Deutschland	3 423	-12,9	6 428	-13,7	1,9	50 005	4,0	104 215	1,5	2,1
Ausland	130	-31,2	363	-49,6	2,8	2 406	-10,2	6 089	-26,2	2,5
<b>Jena, Stadt</b>	<b>16 545</b>	<b>0,5</b>	<b>27 713</b>	<b>5,0</b>	<b>1,7</b>	<b>181 270</b>	<b>3,4</b>	<b>309 845</b>	<b>6,4</b>	<b>1,7</b>
Deutschland	14 255	-0,2	23 131	5,1	1,6	152 150	1,6	253 240	5,2	1,7
Ausland	2 290	5,6	4 582	4,7	2,0	29 120	14,2	56 605	11,9	1,9



Noch: 10. Ankünfte, Übernachtungen und Aufenthaltsdauer der Gäste in Beherbergungsstätten  
in Städten des Vereins Städtetourismus in Thüringen e.V. (ohne Camping)

Stadt  Ständiger Wohnsitz der Gäste	November 2017					Januar bis November 2017				
	Ankünfte		Übernachtungen		durch- schnittliche Aufenthalts- dauer	Ankünfte		Übernachtungen		durch- schnittliche Aufenthalts- dauer
	insgesamt	Veränderung gegenüber dem Vorjahres- monat	insgesamt	Veränderung gegenüber dem Vorjahres- monat		insgesamt	Veränderung gegenüber dem Vorjahres- zeitraum	insgesamt	Veränderung gegenüber dem Vorjahres- zeitraum	
	Anzahl	%	Anzahl	%		Anzahl	%	Anzahl	%	
<b>Meiningen, Stadt</b>	<b>2 259</b>	<b>17,3</b>	<b>3 879</b>	<b>11,3</b>	<b>1,7</b>	<b>24 734</b>	<b>7,4</b>	<b>44 689</b>	<b>7,9</b>	<b>1,8</b>
Deutschland	2 151	20,6	3 652	13,9	1,7	22 980	5,2	40 000	3,0	1,7
Ausland	108	-24,5	227	-18,3	2,1	1 754	48,4	4 689	83,3	2,7
<b>Mühlhausen/Thüringen, Stadt</b>	<b>3 403</b>	<b>10,0</b>	<b>5 792</b>	<b>5,4</b>	<b>1,7</b>	<b>42 412</b>	<b>-10,0</b>	<b>86 304</b>	<b>-15,6</b>	<b>2,0</b>
Deutschland	3 305	10,2	5 551	3,8	1,7	40 958	-9,2	83 406	-14,6	2,0
Ausland	98	1,0	241	60,7	2,5	1 454	-27,0	2 898	-36,8	2,0
<b>Nordhausen, Stadt</b>	<b>2 997</b>	<b>-0,1</b>	<b>5 240</b>	<b>-3,6</b>	<b>1,7</b>	<b>38 495</b>	<b>-4,3</b>	<b>75 709</b>	<b>-7,2</b>	<b>2,0</b>
Deutschland	2 870	-0,8	4 988	-2,8	1,7	36 472	-4,4	70 929	-7,7	1,9
Ausland	127	17,6	252	-15,7	2,0	2 023	-3,4	4 780	1,0	2,4
<b>Rudolstadt, Stadt</b>	<b>1 760</b>	<b>11,9</b>	<b>3 636</b>	<b>13,1</b>	<b>2,1</b>	<b>20 235</b>	<b>-3,4</b>	<b>47 133</b>	<b>-6,1</b>	<b>2,3</b>
Deutschland	1 700	11,2	3 513	11,8	2,1	19 717	-4,2	45 775	-7,3	2,3
Ausland	60	36,4	123	70,8	2,1	518	38,1	1 358	69,1	2,6
<b>Saalfeld/Saale, Stadt</b>	<b>2 088</b>	<b>-2,6</b>	<b>7 701</b>	<b>-8,5</b>	<b>3,7</b>	<b>27 846</b>	<b>1,3</b>	<b>97 229</b>	<b>0,8</b>	<b>3,5</b>
Deutschland	2 008	-3,1	7 581	-7,9	3,8	26 693	1,0	94 340	0,3	3,5
Ausland	80	11,1	120	-35,5	1,5	1 153	8,2	2 889	24,3	2,5
<b>Schmalkalden, Kurort, Stadt</b>	<b>1 952</b>	<b>17,9</b>	<b>3 815</b>	<b>19,6</b>	<b>2,0</b>	<b>21 688</b>	<b>3,6</b>	<b>47 679</b>	<b>12,2</b>	<b>2,2</b>
Deutschland	1 903	18,0	3 723	19,9	2,0	20 863	3,3	45 602	11,6	2,2
Ausland	49	16,7	92	8,2	1,9	825	13,6	2 077	25,7	2,5
<b>Sondershausen, Stadt</b>	<b>1 514</b>	<b>34,0</b>	<b>3 370</b>	<b>43,9</b>	<b>2,2</b>	<b>41 967</b>	<b>6,7</b>	<b>116 622</b>	<b>5,7</b>	<b>2,8</b>
Deutschland	1 448	28,5	3 114	37,7	2,2	41 679	6,7	115 519	6,0	2,8
Ausland	66	x	256	216,0	3,9	288	1,4	1 103	-20,2	3,8
<b>Suhl, Stadt</b>	<b>7 912</b>	<b>4,4</b>	<b>19 660</b>	<b>9,9</b>	<b>2,5</b>	<b>83 562</b>	<b>2,1</b>	<b>230 553</b>	<b>2,2</b>	<b>2,8</b>
Deutschland	7 711	4,8	18 818	11,0	2,4	78 146	0,5	207 837	0,4	2,7
Ausland	201	-9,0	842	-10,8	4,2	5 416	33,3	22 716	22,1	4,2
<b>Weimar, Stadt</b>	<b>27 094</b>	<b>-6,0</b>	<b>46 945</b>	<b>-5,0</b>	<b>1,7</b>	<b>359 779</b>	<b>2,5</b>	<b>682 108</b>	<b>3,1</b>	<b>1,9</b>
Deutschland	25 010	-6,6	43 126	-4,8	1,7	317 044	2,4	598 821	3,1	1,9
Ausland	2 084	1,0	3 819	-6,8	1,8	42 735	3,4	83 287	3,1	1,9
<b>Ausgewählte Städte zusammen</b>	<b>153 322</b>	<b>-1,5</b>	<b>279 035</b>	<b>0,2</b>	<b>1,8</b>	<b>1 843 192</b>	<b>3,6</b>	<b>3 609 342</b>	<b>3,2</b>	<b>2,0</b>
Deutschland	141 038	-2,5	255 657	-0,4	1,8	1 657 107	2,8	3 246 840	2,8	2,0
Ausland	12 284	12,1	23 378	7,0	1,9	186 085	11,3	362 502	7,1	1,9

**11. Beherbergungsstätten, angebotene Gästebetten und Kapazitätsauslastung  
nach Betriebsarten sowie Campingplätze**

Betriebsart	November 2017								Jan. - Nov. 2017
	Betriebe			in den Betrieben angebotene Betten/Schlafgelegenheiten <sup>1)</sup>					durch- schnittliche Auslastung
	insgesamt	darunter geöffnete <sup>2)</sup>		insgesamt	Veränderung gegenüber dem Vorjahres- monat	durch- schnittliche Auslastung	nachrichtlich		
		zusammen	Veränderung gegenüber dem Vorjahres- monat				maximales Angebot an Schlaf- gelegenheiten der letzten 13 Monate	Anteil der aktuell angebotenen Schlaf- gelegenheiten am Maximum	
Anzahl		%	Anzahl	%		Anzahl	%		
Hotels, Gasthöfe, Pensionen	949	905	-1,2	44 747	0,6	32,1	46 616	96,0	38,3
Hotels (ohne Hotels garnis)	353	337	-2,9	29 928	0,2	35,5	30 981	96,6	41,8
Hotels garnis	85	83	2,5	4 714	0,5	35,3	4 897	96,3	40,8
Gasthöfe	322	302	-2,3	6 183	-0,3	19,0	6 657	92,9	24,6
Pensionen	189	183	2,2	3 922	4,7	22,8	4 081	96,1	30,1
Ferienunterkünfte und ähnliche Beherbergungsstätten	254	210	-0,5	10 388	1,7	15,1	13 014	79,8	29,4
Erholungs- und Ferienheime	12	12	-	772	1,4	20,7	773	99,9	33,4
Ferienhäuser und Ferienwohnungen	137	108	0,9	3 477	5,9	14,0	4 682	74,3	29,0
Jugendherbergen und Hütten	105	90	-2,2	6 139	-0,6	15,0	7 559	81,2	29,2
Sonstige tourismusrelevante Unterkünfte	61	60	-	7 695	-0,9	72,6	7 804	98,6	71,8
Vorsorge- u. Rehabilitations- kliniken	32	32	-3,0	5 675	-2,0	85,8	5 687	99,8	83,0
Schulungsheime	29	28	3,7	2 020	2,4	35,7	2 117	95,4	40,6
Beherbergungsstätten insgesamt	1 264	1 175	-1,0	62 830	0,6	34,3	67 434	93,2	40,8
Campingplätze <sup>3)</sup>	81	38	8,6	8 320	-2,3	x	42 484	19,6	

1) Doppelbetten zählen als 2 Schlafgelegenheiten. Für Camping (Urlaubscamping ohne Dauercamping) wird 1 Stellplatz in 4 Schlafgelegenheiten umgerechnet. - 2) ganz oder teilweise geöffnet - 3) Campingplätze ohne Betriebe mit ausschließlich Dauercamping

**12. Beherbergungsstätten, angebotene Gästebetten und Kapazitätsauslastung  
nach Reisegebieten sowie Campingplätze**

Reisegebiet	November 2017								Jan. - Nov. 2017
	Betriebe			in den Betrieben angebotene Betten/Schlafgelegenheiten <sup>1)</sup>					durch- schnittliche Auslastung
	insgesamt	darunter geöffnete <sup>2)</sup>		insgesamt	Veränderung gegenüber dem Vorjahres- monat	durch- schnittliche Auslastung	nachrichtlich		
		zusammen	Veränderung gegenüber dem Vorjahres- monat				maximales Angebot an Schlaf- gelegenheiten der letzten 13 Monate	Anteil der aktuell angebotenen Schlaf- gelegenheiten am Maximum	
Anzahl		%	Anzahl	%		Anzahl	%		
Eichsfeld	54	51	-	2 206	-0,2	38,2	2 275	97,0	41,4
Hainich	58	53	-	2 718	9,7	41,2	2 982	91,1	46,1
Kyffhäuser	44	40	2,6	2 155	3,9	31,2	2 610	82,6	43,2
Saaleland	55	49	2,1	2 248	5,4	45,7	2 520	89,2	50,5
Städte Eisenach, Erfurt, Jena, Weimar	173	172	1,8	13 659	0,5	40,9	13 923	98,1	47,6
Südharz	35	33	-5,7	1 710	5,4	21,0	1 849	92,5	30,1
Thüringer Rhön	83	79	2,6	3 099	-0,4	36,8	3 305	93,8	41,6
Thüringer Vogtland	64	60	-	3 131	5,5	24,9	3 223	97,1	29,7
Thüringer Wald	608	553	-2,3	27 366	-1,2	29,9	29 820	91,8	37,4
Übriges Thüringen	90	85	-4,5	4 538	-1,5	39,4	4 927	92,1	42,2
Thüringen insgesamt	1 264	1 175	-1,0	62 830	0,6	34,3	67 434	93,2	40,8
Campingplätze <sup>3)</sup>	81	38	8,6	8 320	-2,3	x	42 484	19,6	x

1) Doppelbetten zählen als 2 Schlafgelegenheiten. Für Camping (Urlaubscamping ohne Dauercamping) wird 1 Stellplatz in 4 Schlafgelegenheiten umgerechnet. - 2) ganz oder teilweise geöffnet - 3) Campingplätze ohne Betriebe mit ausschließlich Dauercamping

**13. Beherbergungsstätten, angebotene Gästebetten und Kapazitätsauslastung  
nach Gemeindegruppen (ohne Camping)**

Gemeindegruppe	November 2017								Jan. - Nov. 2017
	Betriebe			in den Betrieben angebotene Betten/Schlafgelegenheiten <sup>1)</sup>					durch- schnittliche Auslastung
	insgesamt	darunter geöffnete <sup>2)</sup>		insgesamt	Veränderung gegenüber dem Vorjahres- monat	durch- schnittliche Auslastung	nachrichtlich		
		zusammen	Veränderung gegenüber dem Vorjahres- monat				maximales Angebot an Schlaf- gelegenheiten der letzten 13 Monate	Anteil der aktuell angebotenen Schlaf- gelegenheiten am Maximum	
Anzahl		%	Anzahl		%	Anzahl	%		
Heilbäder zusammen	128	122	-4,7	9 718	0,5	61,1	9 919	98,0	62,8
Mineral-, Moor-, Sole- und Thermalbäder	83	79	-4,8	6 506	3,0	66,6	6 617	98,3	67,5
Orte mit Kurbetrieb	14	14	7,7	1 149	0,5	61,2	1 150	99,9	59,9
heilklimatische Kurorte	23	21	-12,5	1 257	-11,0	31,8	1 343	93,6	41,7
Kneippkurorte	8	8	-	806	0,2	59,7	809	99,6	64,2
Luftkurorte	28	28	-9,7	2 258	-2,3	37,9	2 261	99,9	44,3
Erholungsorte	187	162	-5,3	9 221	-2,2	27,4	10 059	91,7	35,9
Sonstige Gemeinden	921	863	0,7	41 633	1,4	29,3	45 195	92,1	36,6
Gemeindegruppen insgesamt	1 264	1 175	-1,0	62 830	0,6	34,3	67 434	93,2	40,8

1) Doppelbetten zählen als 2 Schlafgelegenheiten. - 2) ganz oder teilweise geöffnet

14. Beherbergungsstätten, angebotene Gästebetten und Kapazitätsauslastung nach Kreisen (ohne Camping)

Kreisfreie Stadt Landkreis Land	November 2017								Jan. - Nov. 2017
	Betriebe			in den Betrieben angebotene Betten/Schlafgelegenheiten <sup>1)</sup>					durch- schnittliche Auslastung
	insgesamt	darunter geöffnete <sup>2)</sup>		insgesamt	Veränderung gegenüber dem Vorjahres- monat	durch- schnittliche Auslastung	nachrichtlich		
		zusammen	Veränderung gegenüber dem Vorjahres- monat				maximales Angebot an Schlaf- gelegenheiten der letzten 13 Monate	Anteil der aktuell angebotenen Schlaf- gelegenheiten am Maximum	
Anzahl		%	Anzahl	%		Anzahl	%		
Stadt Erfurt	66	65	-1,5	5 234	-2,1	43,8	5 376	97,4	47,2
Stadt Gera	17	17	-	1 473	-0,1	30,5	1 476	99,8	33,1
Stadt Jena	30	30	7,1	2 002	4,6	46,1	2 025	98,9	47,0
Stadt Suhl	20	18	-10,0	1 797	1,0	36,8	1 830	98,2	38,5
Stadt Weimar	47	47	6,8	4 354	2,7	35,9	4 446	97,9	47,9
Stadt Eisenach	30	30	-3,2	2 069	-1,1	38,8	2 076	99,7	48,9
Eichsfeld	49	46	-	2 072	-0,2	39,7	2 141	96,8	42,5
Nordhausen	35	33	-5,7	1 710	5,4	21,0	1 849	92,5	30,1
Wartburgkreis	94	83	-1,2	4 043	0,9	48,5	4 426	91,3	53,4
Unstrut-Hainich-Kreis	47	44	-2,2	2 364	10,2	44,2	2 477	95,4	47,7
Kyffhäuserkreis	44	40	2,6	2 155	3,9	31,2	2 610	82,6	43,2
Schmalkalden-Meiningen	126	112	1,8	5 336	0,1	23,1	5 806	91,9	32,7
Gotha	97	95	-3,1	5 948	-2,1	36,5	6 127	97,1	43,3
Sömmerda	19	18	-5,3	587	-0,5	30,5	721	81,4	29,9
Hildburghausen	67	61	-	2 666	-4,2	31,3	3 025	88,1	37,1
Ilm-Kreis	91	84	-4,5	3 387	-3,2	21,4	3 637	93,1	31,7
Weimarer Land	52	50	-3,8	3 279	-1,1	43,7	3 388	96,8	47,2
Sonneberg	45	43	2,4	1 662	10,2	22,3	1 721	96,6	30,8
Saalfeld-Rudolstadt	106	97	-2,0	3 924	-3,3	23,8	4 521	86,8	30,6
Saale-Holzland-Kreis	48	43	2,4	1 996	6,1	47,3	2 241	89,1	52,0
Saale-Orla-Kreis	68	59	-1,7	2 442	-1,4	24,4	2 950	82,8	34,5
Greiz	40	36	-	1 486	12,4	19,3	1 575	94,3	26,6
Altenburger Land	26	24	-4,0	844	-3,1	25,9	990	85,3	30,0
Thüringen	1 264	1 175	-1,0	62 830	0,6	34,3	67 434	93,2	40,8

1) Doppelbetten zählen als 2 Schlafgelegenheiten. - 2) ganz oder teilweise geöffnet

**15. Beherbergungsstätten, angebotene Gästebetten und Kapazitätsauslastung  
nach Kreisen und ausgewählten Betriebsarten**

Kreisfreie Stadt Landkreis  Betriebsart	November 2017								Jan. - Nov. 2017
	Betriebe			in den Betrieben angebotene Betten/Schlafgelegenheiten <sup>1)</sup>					durch- schnittliche Auslastung
	insgesamt	darunter geöffnete <sup>2)</sup>		insgesamt	Veränderung gegenüber dem Vorjahres- monat	durch- schnittliche Auslastung	nachrichtlich		
		zusammen	Veränderung gegenüber dem Vorjahres- monat				maximales Angebot an Schlaf- gelegenheiten der letzten 13 Monate	Anteil der aktuell angebotenen Schlaf- gelegenheiten am Maximum	
Anzahl		%	Anzahl	%		Anzahl	%		
Stadt Erfurt									
Hotels, Gasthöfe, Pensionen	54	54	-3,6	4 522	-2,7	45,8	4 640	97,5	48,2
darunter									
Hotels (ohne Hotels garnis)	21	21	-	2 967	-0,4	45,9	2 981	99,5	50,1
Gasthöfe	8	8	-20,0	142	-26,0	28,9	143	99,3	28,9
Stadt Gera									
Hotels, Gasthöfe, Pensionen	15	15	-	1 401	0,1	30,9	1 401	100,0	33,6
darunter									
Hotels (ohne Hotels garnis)	6	6	-	1 022	0,2	32,3	1 022	100,0	32,9
Gasthöfe	4	4	-	86	-	28,2	86	100,0	37,5
Stadt Jena									
Hotels, Gasthöfe, Pensionen	27	27	3,8	1 764	3,6	47,9	1 767	99,8	49,3
darunter									
Hotels (ohne Hotels garnis)	9	9	-	1 132	0,4	50,6	1 132	100,0	51,6
Gasthöfe	6	6	-	251	17,8	45,3	251	100,0	45,4
Stadt Suhl									
Hotels, Gasthöfe, Pensionen	16	14	-17,6	1 663	-1,8	38,7	1 696	98,1	40,2
darunter									
Hotels (ohne Hotels garnis)	7	7	-	1 489	0,9	41,2	1 489	100,0	42,7
Gasthöfe	5	3	-50,0	36	-54,4	7,4	67	53,7	23,6
Stadt Weimar									
Hotels, Gasthöfe, Pensionen	36	36	5,9	3 642	3,1	37,7	3 660	99,5	49,2
darunter									
Hotels (ohne Hotels garnis)	12	12	9,1	2 150	2,4	42,2	2 162	99,4	53,1
Gasthöfe	3	3	-25,0	59	-18,1	17,2	59	100,0	23,4
Stadt Eisenach									
Hotels, Gasthöfe, Pensionen	27	27	-6,9	1 878	-2,2	41,4	1 885	99,6	50,0
darunter									
Hotels (ohne Hotels garnis)	14	14	-6,7	1 457	-1,4	41,7	1 464	99,5	50,4
Gasthöfe	4	4	-	87	-	24,9	87	100,0	28,8
Eichsfeld									
Hotels, Gasthöfe, Pensionen	35	35	2,9	1 253	0,4	30,9	1 265	99,1	31,3
darunter									
Hotels (ohne Hotels garnis)	13	13	-	873	-0,1	37,7	877	99,5	38,1
Gasthöfe	17	17	-	312	-1,9	12,4	318	98,1	12,4
Nordhausen									
Hotels, Gasthöfe, Pensionen	26	25	-3,8	1 219	19,0	23,3	1 294	94,2	31,9
darunter									
Hotels (ohne Hotels garnis)	15	14	-	921	28,3	21,4	981	93,9	33,1
Gasthöfe	4	4	-20,0	82	-13,7	20,8	82	100,0	20,0

1) Doppelbetten zählen als 2 Schlafgelegenheiten. - 2) ganz oder teilweise geöffnet

Noch: 15. Beherbergungsstätten, angebotene Gästebetten und Kapazitätsauslastung  
nach Kreisen und ausgewählten Betriebsarten

Kreisfreie Stadt Landkreis ----- Betriebsart	November 2017								Jan. - Nov. 2017
	Betriebe			in den Betrieben angebotene Betten/Schlafgelegenheiten <sup>1)</sup>					durch- schnittliche Auslastung
	insgesamt	darunter geöffnete <sup>2)</sup>		insgesamt	Veränderung gegenüber dem Vorjahres- monat	durch- schnittliche Auslastung	nachrichtlich		
		zusammen	Veränderung gegenüber dem Vorjahres- monat				maximales Angebot an Schlaf- gelegenheiten der letzten 13 Monate	Anteil der aktuell angebotenen Schlaf- gelegenheiten am Maximum	
Anzahl		%	Anzahl	%		Anzahl	%		
Wartburgkreis									
Hotels, Gasthöfe, Pensionen	63	60	-1,6	1 867	1,7	22,4	1 959	95,3	32,6
darunter									
Hotels (ohne Hotels garnis)	23	23	-4,2	1 142	0,4	26,1	1 152	99,1	37,2
Gasthöfe	27	25	4,2	506	8,6	14,2	569	88,9	24,2
Unstrut-Hainich-Kreis									
Hotels, Gasthöfe, Pensionen	31	30	-3,2	1 433	17,7	37,6	1 476	97,1	39,4
darunter									
Hotels (ohne Hotels garnis)	13	13	8,3	985	34,7	44,2	999	98,6	43,4
Gasthöfe	9	8	-20,0	187	-17,6	14,6	215	87,0	24,9
Kyffhäuserkreis									
Hotels, Gasthöfe, Pensionen	26	24	-	754	0,9	32,2	801	94,1	36,8
darunter									
Hotels (ohne Hotels garnis)	5	5	-	369	-	43,4	370	99,7	47,5
Gasthöfe	12	10	-9,1	225	-1,7	18,0	259	86,9	22,7
Schmalkalden-Meiningen									
Hotels, Gasthöfe, Pensionen	101	92	3,4	4 327	2,5	23,6	4 576	94,6	32,9
darunter									
Hotels (ohne Hotels garnis)	33	32	-3,0	3 069	0,6	25,8	3 155	97,3	35,6
Gasthöfe	38	34	9,7	671	8,2	18,5	764	87,8	26,0
Gotha									
Hotels, Gasthöfe, Pensionen	72	71	-1,4	4 628	-1,8	35,8	4 767	97,1	42,8
darunter									
Hotels (ohne Hotels garnis)	29	28	-3,4	3 656	-3,3	39,6	3 789	96,5	46,2
Gasthöfe	24	24	-	496	7,6	18,5	496	100,0	27,7
Sömmerda									
Hotels, Gasthöfe, Pensionen	17	17	-5,6	537	-0,6	33,0	551	97,5	30,1
darunter									
Hotels (ohne Hotels garnis)	7	7	-12,5	332	-2,9	27,3	337	98,5	27,4
Gasthöfe	4	4	-	57	-	27,0	57	100,0	30,0
Hildburghausen									
Hotels, Gasthöfe, Pensionen	50	46	-4,2	1 549	-12,4	21,5	1 840	84,2	30,3
darunter									
Hotels (ohne Hotels garnis)	17	14	-12,5	932	-16,9	28,4	1 184	78,7	37,9
Gasthöfe	20	19	-	362	-5,0	11,8	395	91,6	18,8
Ilm-Kreis									
Hotels, Gasthöfe, Pensionen	70	67	-2,9	2 659	-2,6	24,7	2 815	94,5	33,5
darunter									
Hotels (ohne Hotels garnis)	27	25	-7,4	1 776	-5,2	28,1	1 890	94,0	36,3
Gasthöfe	19	18	-10,0	350	-9,6	16,2	378	92,6	25,5

1) Doppelbetten zählen als 2 Schlafgelegenheiten. - 2) ganz oder teilweise geöffnet

Noch: 15. Beherbergungsstätten, angebotene Gästebetten und Kapazitätsauslastung  
nach Kreisen und ausgewählten Betriebsarten

Kreisfreie Stadt Landkreis  Betriebsart	November 2017								Jan. - Nov. 2017
	Betriebe			in den Betrieben angebotene Betten/Schlafgelegenheiten <sup>1)</sup>					durch- schnittliche Auslastung
	insgesamt	darunter geöffnete <sup>2)</sup>		insgesamt	Veränderung gegenüber dem Vorjahres- monat	durch- schnittliche Auslastung	nachrichtlich		
		zusammen	Veränderung gegenüber dem Vorjahres- monat				maximales Angebot an Schlaf- gelegenheiten der letzten 13 Monate	Anteil der aktuell angebotenen Schlaf- gelegenheiten am Maximum	
Anzahl		%	Anzahl	%		Anzahl	%		
Weimarer Land									
Hotels, Gasthöfe, Pensionen	37	36	-5,3	1 874	-2,1	36,8	1 959	95,7	41,0
darunter									
Hotels (ohne Hotels garnis)	13	13	-13,3	1 303	-3,1	43,4	1 345	96,9	47,3
Gasthöfe	9	9	-	194	-	19,9	195	99,5	18,9
Sonneberg									
Hotels, Gasthöfe, Pensionen	33	32	-	938	0,4	17,3	959	97,8	22,5
darunter									
Hotels (ohne Hotels garnis)	11	11	10,0	384	5,8	17,9	386	99,5	23,0
Gasthöfe	15	14	-6,7	289	-4,9	16,9	306	94,4	24,7
Saalfeld-Rudolstadt									
Hotels, Gasthöfe, Pensionen	81	75	1,4	2 605	0,4	20,7	2 847	91,5	28,0
darunter									
Hotels (ohne Hotels garnis)	37	32	-3,0	1 521	-2,4	22,7	1 727	88,1	29,9
Gasthöfe	32	32	3,2	730	1,1	18,3	755	96,7	23,8
Saale-Holzland-Kreis									
Hotels, Gasthöfe, Pensionen	35	33	3,1	1 206	11,2	33,5	1 249	96,6	40,5
darunter									
Hotels (ohne Hotels garnis)	12	12	-	688	4,4	40,4	689	99,9	49,0
Gasthöfe	18	16	6,7	335	14,3	26,8	377	88,9	28,4
Saale-Orla-Kreis									
Hotels, Gasthöfe, Pensionen	45	40	-	1 362	-0,1	17,6	1 489	91,5	29,8
darunter									
Hotels (ohne Hotels garnis)	14	12	-7,7	749	-3,9	19,6	813	92,1	34,3
Gasthöfe	22	20	5,3	393	5,1	14,6	439	89,5	23,3
Greiz									
Hotels, Gasthöfe, Pensionen	28	26	-3,7	968	2,8	24,6	996	97,2	30,0
darunter									
Hotels (ohne Hotels garnis)	6	6	-	577	7,4	30,3	577	100,0	36,3
Gasthöfe	17	15	-6,3	243	-5,1	14,9	269	90,3	14,4
Altenburger Land									
Hotels, Gasthöfe, Pensionen	24	23	-4,2	698	-3,7	23,7	724	96,4	26,5
darunter									
Hotels (ohne Hotels garnis)	9	8	-	434	-2,7	21,7	460	94,3	24,4
Gasthöfe	5	5	-	90	-	31,6	90	100,0	31,1

1) Doppelbetten zählen als 2 Schlafgelegenheiten. - 2) ganz oder teilweise geöffnet

**16. Beherbergungsstätten, angebotene Gästebetten und Kapazitätsauslastung  
nach ausgewählten Gemeinden (ohne Camping)**

Landkreis Gemeinde	November 2017								Jan. - Nov. 2017
	Betriebe			in den Betrieben angebotene Betten/Schlafgelegenheiten <sup>1)</sup>					durch- schnittliche Auslastung
	insgesamt	darunter geöffnete <sup>2)</sup>		insgesamt	Veränderung gegenüber dem Vorjahres- monat	durch- schnittliche Auslastung	nachrichtlich		
		zusammen	Veränderung gegenüber dem Vorjahres- monat				maximales Angebot an Schlaf- gelegenheiten der letzten 13 Monate	Anteil der aktuell angebotenen Schlaf- gelegenheiten am Maximum	
Anzahl		%	Anzahl	%		Anzahl	%		
Eichsfeld									
Dingelstädt, Stadt	3	3	-	52	-	12,9	52	100,0	13,8
Heilbad Heiligenstadt, Stadt	9	9	-	765	-	61,3	765	100,0	59,6
Küllstedt	3	3	-	50	-	5,4	50	100,0	6,5
Schimberg	5	4	-	101	2,0	9,5	131	77,1	24,8
Leinefelde-Worbis, Stadt	11	11	10,0	300	2,7	23,4	304	98,7	32,5
Nordhausen									
Bleicherode, Stadt	3	3	-	135	-2,9	23,2	139	97,1	22,5
Neustadt/Harz	5	5	-	230	-	12,7	230	100,0	27,5
Nordhausen, Stadt	13	12	-7,7	636	1,0	27,8	704	90,3	36,2
Harztor	7	7	-	482	68,5	11,1	482	100,0	24,2
Wartburgkreis									
Bad Salzungen, Stadt	12	11	-8,3	871	-0,5	66,9	884	98,5	71,6
Buttlar	3	3	.	.	.	.	.	.	.
Dernbach	4	4	-	106	-	24,5	106	100,0	34,4
Leimbach	3	3	-	54	-	15,0	54	100,0	12,0
Marksuhl	4	3	-	50	-	12,0	70	71,4	15,2
Ruhla, Stadt	11	9	-10,0	272	-7,5	18,1	356	76,4	24,8
Weilar	3	3	-	58	-	3,4	58	100,0	8,1
Wutha-Farnroda	5	5	-	94	3,3	17,9	94	100,0	29,1
Hörselberg-Hainich	5	5	-	148	-6,3	29,6	160	92,5	37,5
Bad Liebenstein, Stadt	13	11	-8,3	1 218	-1,0	72,2	1 247	97,7	73,8
Kaltennordheim, Stadt	3	3	-	109	0,9	2,2	109	100,0	18,8
Unstrut-Hainich-Kreis									
Bad Langensalza, Stadt	11	11	-	833	40,5	63,3	839	99,3	62,0
Mühlhausen/Thüringen, Stadt	16	15	-	744	0,3	25,9	799	93,1	33,7
Kyffhäuserkreis									
Bad Frankenhausen/Kyffhäuser, Stadt	13	13	-	856	-0,7	51,1	860	99,5	54,2
Sondershausen, Stadt	11	10	11,1	716	10,3	15,7	1 117	64,1	41,1
Kyffhäuserland	6	4	-	111	9,9	7,4	135	82,2	13,8
Schmalkalden-Meiningen									
Breitungen/Werra	4	4	-	101	-	18,4	101	100,0	19,7
Floh-Seligenthal	9	6	-14,3	126	-10,6	18,7	186	67,7	26,3
Meiningen, Stadt	12	12	-	433	-1,6	29,9	442	98,0	31,5
Oberhof, Stadt	26	24	-4,0	2 701	0,1	24,8	2 749	98,3	39,5
Oberschöna, Kurort	4	4	300,0	113	94,8	6,2	113	100,0	21,8
Schmalkalden, Kurort, Stadt	11	11	-	397	-	32,0	397	100,0	36,0
Steinbach-Hallenberg, Kurort, Stadt	5	4	-	76	-2,6	16,9	110	69,1	22,5
Brotterode-Trusetal, Stadt	14	9	-10,0	329	4,1	18,3	483	68,1	23,9
Zella-Mehlis, Stadt	9	7	-	221	-	32,4	274	80,7	39,6
Grabfeld	3	3	-	54	1,9	13,2	55	98,2	8,5

1) Doppelbetten zählen als 2 Schlafgelegenheiten. - 2) ganz oder teilweise geöffnet



Noch: 16. Beherbergungsstätten, angebotene Gästebetten und Kapazitätsauslastung  
nach ausgewählten Gemeinden (ohne Camping)

Landkreis Gemeinde	November 2017								Jan. - Nov. 2017
	Betriebe			in den Betrieben angebotene Betten/Schlafgelegenheiten <sup>1)</sup>					durch- schnittliche Auslastung
	insgesamt	darunter geöffnete <sup>2)</sup>		insgesamt	Veränderung gegenüber dem Vorjahres- monat	durch- schnittliche Auslastung	nachrichtlich		
		zusammen	Veränderung gegenüber dem Vorjahres- monat				maximales Angebot an Schlaf- gelegenheiten der letzten 13 Monate	Anteil der aktuell angebotenen Schlaf- gelegenheiten am Maximum	
Anzahl		%	Anzahl	%		Anzahl	%		
<b>Gotha</b>									
Friedrichroda, Stadt	21	20	-13,0	2 147	-4,3	39,9	2 209	97,2	48,9
Georgenthal/Thür. Wald	4	4	-	208	1,0	21,4	210	99,0	34,7
Gotha, Stadt	15	15	-	1 040	-1,4	40,7	1 055	98,6	43,6
Luisenthal	4	4	-	263	-	34,2	267	98,5	38,4
Ohdruf, Stadt	3	3	50,0	53	35,9	26,9	53	100,0	40,0
Bad Tabarz	8	8	-	806	0,2	59,7	809	99,6	64,2
Tambach-Dietharz/Thür. Wald, Stadt	12	12	-7,7	500	-2,9	12,9	501	99,8	18,3
Waltershausen, Stadt	6	5	25,0	124	39,3	20,3	159	78,0	36,3
Drei Gleichen	5	5	-	117	-	29,4	117	100,0	30,0
Nesse-Apfelstädt	3	3	-	295	0,7	28,1	295	100,0	33,8
<b>Sömmerda</b>									
Kölleda, Stadt	3	3	-25,0	40	-20,0	20,2	40	100,0	22,7
Sömmerda, Stadt	3	3	-	96	-	39,8	96	100,0	40,4
Weißensee, Stadt	5	4	-	170	-0,6	46,4	304	55,9	37,9
<b>Hildburghausen</b>									
Bad Colberg-Heldburg, Stadt	6	6	50,0	384	5,8	43,8	389	98,7	44,7
Eisfeld, Stadt	5	5	-	155	17,4	21,6	155	100,0	33,0
Hildburghausen, Stadt	4	3	-25,0	86	-13,1	19,8	99	86,9	18,4
Sachsenbrunn	6	6	-	114	-8,1	3,0	124	91,9	23,4
Schleusingen, Stadt	4	3	-	75	-	13,5	93	80,6	25,0
St.Kilian	7	5	-	269	-4,3	13,4	400	67,3	24,2
Masserberg	19	17	-5,6	1 219	-7,9	44,4	1 376	88,6	48,4
Römhild, Stadt	3	3	-	72	-	13,3	72	100,0	21,0
<b>Ilm-Kreis</b>									
Arnstadt, Stadt	10	10	-	441	-0,5	29,6	447	98,7	34,5
Elgersburg	4	3	-25,0	107	-15,7	18,5	127	84,3	31,9
Frankenhain	3	3	-	108	-	4,7	121	89,3	17,3
Frauenwald	5	5	-16,7	160	-32,8	11,6	164	97,6	39,2
Gehlberg	5	4	33,3	92	21,1	5,5	156	59,0	23,7
Geraberg	3	3	-	111	-	8,9	111	100,0	28,1
Amt Wachsenburg	4	4	33,3	110	77,4	20,8	110	100,0	21,7
Ilmenau, Stadt	15	15	-	1 025	1,0	23,1	1 041	98,5	32,2
Neustadt am Rennsteig	5	5	-	239	-	45,8	239	100,0	57,3
Schmiedefeld am Rennsteig	8	5	-28,6	114	-31,7	15,3	183	62,3	28,7
Wipfratal	3	3	-	62	-	22,5	62	100,0	34,2
Ilmtal	4	4	-	165	-	15,0	167	98,8	26,6
<b>Weimarer Land</b>									
Apolda, Stadt	3	3	-	418	-	25,6	418	100,0	34,7
Bad Berka, Stadt	8	8	-11,1	591	-2,5	60,8	591	100,0	58,9
Bad Sulza, Stadt	14	12	-	973	-	65,4	1 039	93,6	65,6
Mönchenholzhausen	3	3	-	207	-	40,8	207	100,0	31,6
Nohra	3	3	-	160	-	29,4	160	100,0	33,9
Ilmtal-Weinstraße	3	3	-	114	3,6	18,4	114	100,0	15,8

1) Doppelbetten zählen als 2 Schlafgelegenheiten. - 2) ganz oder teilweise geöffnet

Noch: 16. Beherbergungsstätten, angebotene Gästebetten und Kapazitätsauslastung  
nach ausgewählten Gemeinden (ohne Camping)

Landkreis Gemeinde	November 2017								Jan. - Nov. 2017
	Betriebe			in den Betrieben angebotene Betten/Schlafgelegenheiten <sup>1)</sup>					durch- schnittliche Auslastung
	insgesamt	darunter geöffnete <sup>2)</sup>		insgesamt	Veränderung gegenüber dem Vorjahres- monat	durch- schnittliche Auslastung	nachrichtlich		
		zusammen	Veränderung gegenüber dem Vorjahres- monat				maximales Angebot an Schlaf- gelegenheiten der letzten 13 Monate	Anteil der aktuell angebotenen Schlaf- gelegenheiten am Maximum	
Anzahl		%	Anzahl	%		Anzahl	%		
<b>Sonneberg</b>									
Lauscha, Stadt	5	5	-	112	-	16,5	112	100,0	28,4
Neuhaus am Rennweg, Stadt	13	11	10,0	439	5,0	31,7	486	90,3	38,1
Schalkau, Stadt	4	4	-	151	-	18,0	151	100,0	31,9
Sonneberg, Stadt	10	10	-9,1	352	-4,1	16,6	352	100,0	26,5
Steinach, Stadt	5	5	-	240	-	7,9	240	100,0	13,8
Frankenblick	5	5	25,0	250	150,0	8,6	260	96,2	19,9
<b>Saalfeld-Rudolstadt</b>									
Bad Blankenburg, Stadt	6	6	-	509	5,8	32,8	549	92,7	37,0
Cursdorf	3	3	-25,0	136	-27,3	32,4	136	100,0	24,0
Lehesten, Stadt	3	3	-	155	20,2	10,2	161	96,3	14,4
Meura	4	4	-	82	-	3,0	82	100,0	15,4
Oberweißbach/Thür. Wald, Stadt	3	3	50,0	81	42,1	5,4	81	100,0	13,2
Rudolstadt, Stadt	7	7	-	342	-	37,8	344	99,4	41,5
Saalfeld/Saale, Stadt	15	15	-6,3	749	-2,9	34,3	751	99,7	38,9
Schwarzburg	5	3	-25,0	107	-47,3	26,6	321	33,3	24,5
Leutenberg, Stadt	5	5	-	166	-	4,1	166	100,0	25,8
Saalfelder Höhe	9	8	-	475	-0,4	9,5	580	81,9	19,7
Uhlstädt-Kirchhasel	7	6	-	252	0,4	33,1	279	90,3	38,5
Unterwellenborn	5	5	-	133	-5,7	14,2	141	94,3	25,2
Königsee-Rottenbach, Stadt	4	4	-	94	-3,1	24,9	102	92,2	30,0
<b>Saale-Holzland-Kreis</b>									
Bad Klosterlausnitz	10	10	-	715	-0,8	83,9	723	98,9	84,1
Eisenberg, Stadt	4	4	33,3	191	15,8	10,0	203	94,1	26,5
Stadtroda, Stadt	4	3	-25,0	86	-11,3	16,2	97	88,7	16,2
<b>Saale-Orla-Kreis</b>									
Bad Lobenstein, Stadt	6	6	-14,3	366	-3,4	61,4	366	100,0	59,0
Neustadt an der Orla, Stadt	7	7	-	191	-	11,5	193	99,0	17,3
Schleiz, Stadt	3	3	50,0	65	58,5	22,9	67	97,0	31,3
Triptis, Stadt	3	3	-	112	3,7	11,3	142	78,9	25,8
Ziegenrück, Stadt	6	5	25,0	156	12,2	31,4	175	89,1	48,9
Wurzbach, Stadt	3	3	200,0	304	12,6	19,8	304	100,0	43,2
Saalburg-Ebersdorf, Stadt	9	5	-37,5	154	-32,8	10,1	418	36,8	37,4
<b>Greiz</b>									
Berga/Elster, Stadt	4	3	50,0	87	70,6	5,7	117	74,4	16,5
Greiz, Stadt	7	5	-16,7	125	-18,8	18,9	168	74,4	27,9
Langenwetzendorf	3	3	-	111	-	16,7	111	100,0	14,6
Weida, Stadt	3	3	-	70	-	10,8	70	100,0	15,8
Zeulenroda-Triebes, Stadt	7	6	-	612	34,8	22,1	627	97,6	32,6
Mohlsdorf-Teichwolframsdorf	3	3	-	92	-1,1	24,1	93	98,9	42,8
<b>Altenburger Land</b>									
Altenburg, Stadt	7	7	-	365	-2,1	24,7	377	96,8	28,7
Meuselwitz, Stadt	5	4	-	65	-	31,0	79	82,3	29,7
Schmölln, Stadt	3	3	-	97	-	31,1	97	100,0	28,8

1) Doppelbetten zählen als 2 Schlafgelegenheiten. - 2) ganz oder teilweise geöffnet

**17. Beherbergungsstätten, angebotene Gästebetten und Kapazitätsauslastung  
in Städten des Vereins Städtetourismus in Thüringen e.V.**

Stadt	November 2017								Jan. - Nov. 2017
	Betriebe			in den Betrieben angebotene Betten/Schlafgelegenheiten <sup>1)</sup>					durch- schnittliche Auslastung
	insgesamt	darunter geöffnete <sup>2)</sup>		insgesamt	Veränderung gegenüber dem Vorjahres- monat	durch- schnittliche Auslastung	nachrichtlich		
		zusammen	Veränderung gegenüber dem Vorjahres- monat				maximales Angebot an Schlaf- gelegenheiten der letzten 13 Monate	Anteil der aktuell angebotenen Schlaf- gelegenheiten am Maximum	
Anzahl		%	Anzahl	%		Anzahl	%		
Altenburg, Stadt	7	7	-	365	-2,1	24,7	377	96,8	28,7
Apolda, Stadt	3	3	-	418	-	25,6	418	100,0	34,7
Arnstadt, Stadt	10	10	-	441	-0,5	29,6	447	98,7	34,5
Bad Langensalza, Stadt	11	11	-	833	40,5	63,3	839	99,3	62,0
Eisenach, Stadt	30	30	-3,2	2 069	-1,1	38,8	2 076	99,7	48,9
Erfurt, Stadt	66	65	-1,5	5 234	-2,1	43,8	5 376	97,4	47,2
Gera, Stadt	17	17	-	1 473	-0,1	30,5	1 476	99,8	33,1
Gotha, Stadt	15	15	-	1 040	-1,4	40,7	1 055	98,6	43,6
Ilmenau, Stadt	15	15	-	1 025	1,0	23,1	1 041	98,5	32,2
Jena, Stadt	30	30	7,1	2 002	4,6	46,1	2 025	98,9	47,0
Meiningen, Stadt	12	12	-	433	-1,6	29,9	442	98,0	31,5
Mühlhausen/Thüringen, Stadt	16	15	-	744	0,3	25,9	799	93,1	33,7
Nordhausen, Stadt	13	12	-7,7	636	1,0	27,8	704	90,3	36,2
Rudolstadt, Stadt	7	7	-	342	-	37,8	344	99,4	41,5
Saalfeld/Saale, Stadt	15	15	-6,3	749	-2,9	34,3	751	99,7	38,9
Schmalkalden, Kurort, Stadt	11	11	-	397	-	32,0	397	100,0	36,0
Sondershausen, Stadt	11	10	11,1	716	10,3	15,7	1 117	64,1	41,1
Suhl, Stadt	20	18	-10,0	1 797	1,0	36,8	1 830	98,2	38,5
Weimar, Stadt	47	47	6,8	4 354	2,7	35,9	4 446	97,9	47,9
Ausgewählte Städte zusammen	356	350	-	25 068	1,4	37,3	25 960	96,6	43,3

1) Doppelbetten zählen als 2 Schlafgelegenheiten. - 2) ganz oder teilweise geöffnet

# 18. Beherbergungsstätten der Hotellerie mit 25 und mehr Gästezimmern und deren Auslastung nach Betriebsarten

Betriebsart	November 2017			Jan. - Nov. 2017	
	Betriebe mit 25 und mehr Gästezimmern insgesamt	darunter geöffnete Betriebe <sup>1)</sup>		durchschnittliche Auslastung der Gästezimmer <sup>2)</sup>	
		zusammen	Veränderung gegenüber dem Vorjahresmonat		
	Anzahl			%	
<b>Hotels, Gasthöfe, Pensionen</b>	<b>233</b>	<b>228</b>	<b>1,8</b>	<b>52,4</b>	<b>55,5</b>
Hotels (ohne Hotels garnis)	191	186	1,1	52,2	55,0
Hotels garnis	28	28	3,7	56,2	60,9
Gasthöfe	9	9	12,5	41,4	42,4
Pensionen	5	5	-	52,5	58,1

1) ganz oder teilweise geöffnet

2) rechnerischer Wert: (belegte Gästezimmertage / angebotene Gästezimmertage ) x 100 im Berichtsmonat bzw. Jahresteil

# 19. Beherbergungsstätten der Hotellerie mit 25 und mehr Gästezimmern und deren Auslastung nach Kreisen

Kreisfreie Stadt Landkreis Land	November 2017			Jan. - Nov. 2017	
	Betriebe mit 25 und mehr Gästezimmern insgesamt	darunter geöffnete Betriebe <sup>1)</sup>		durchschnittliche Auslastung der Gästezimmer <sup>2)</sup>	
		zusammen	Veränderung gegenüber dem Vorjahresmonat		
	Anzahl			%	
Stadt Erfurt	23	23	-	68,3	67,0
Stadt Gera	6	6	-	46,2	43,3
Stadt Jena	9	9	12,5	66,1	62,0
Stadt Suhl	6	6	-	57,8	53,3
Stadt Weimar	15	15	7,1	56,0	64,2
Stadt Eisenach	14	14	-	60,8	66,0
Eichsfeld	4	4	-	63,9	56,5
Nordhausen	11	11	-	35,3	45,8
Wartburgkreis	11	11	-	40,4	53,4
Unstrut-Hainich-Kreis	7	7	16,7	56,9	57,5
Kyffhäuserkreis	5	5	-	54,8	55,6
Schmalkalden-Meiningen	22	21	-	46,2	45,4
Gotha	20	19	- 5,0	52,7	58,2
Sömmerda	5	5	-	51,6	52,8
Hildburghausen	9	8	- 11,1	27,0	42,7
Ilm-Kreis	14	13	-	43,0	47,9
Weimarer Land	10	10	11,1	54,9	59,0
Sonneberg	2	2	.	.	.
Saalfeld-Rudolstadt	20	19	-	30,6	36,2
Saale-Holzland-Kreis	6	6	20,0	53,8	60,0
Saale-Orla-Kreis	6	6	20,0	31,0	45,8
Greiz	4	4	-	43,3	54,2
Altenburger Land	4	4	.	.	.
<b>Thüringen</b>	<b>233</b>	<b>228</b>	<b>1,8</b>	<b>52,4</b>	<b>55,5</b>

1) ganz oder teilweise geöffnet

2) rechnerischer Wert: (belegte Gästezimmertage/ angebotene Gästezimmertage ) x 100 im Berichtsmonat bzw. Jahresteil

## Reisegebiete in Thüringen







