



# Statistischer Bericht

G IV - m 6 / 17

**Gäste und Übernachtungen  
in Thüringen  
Juni 2017  
- vorläufige Ergebnisse -**

---

Bestell-Nr. 07 401

### **Zeichenerklärung**

- nichts vorhanden (genau Null)
- 0 weniger als die Hälfte von 1 in der letzten besetzten Stelle, jedoch mehr als nichts
- . Zahlenwert unbekannt oder geheim zu halten
- ... Zahlenwert lag bei Redaktionsschluss noch nicht vor
- x Tabellenfach gesperrt, weil Aussage nicht sinnvoll
- p vorläufige Zahl
- r berichtigte Zahl
- / Zahlenwert nicht sicher genug
- () Aussagewert eingeschränkt

Anmerkung: Abweichungen in den Summen, auch im Vergleich zu anderen Veröffentlichungen, erklären sich aus dem Runden von Einzelwerten.

### **Herausgeber:**

Thüringer Landesamt für Statistik

Europaplatz 3, 99091 Erfurt

Postfach 90 01 63, 99104 Erfurt

Telefon: 03 61 57331 - 9642 / 9647

Telefax 03 61 57331 - 9699

Internet: [www.statistik.thueringen.de](http://www.statistik.thueringen.de)

E-Mail: [auskunft@statistik.thueringen.de](mailto:auskunft@statistik.thueringen.de)

### **Auskunft erteilt:**

Referat: Handel, Gastgewerbe, Beherbergungen,  
Verkehr, Dienstleistungen, Unternehmens-  
register, Verwaltungsdatenverwendung

Telefon: 0361 57331-9445

Herausgegeben im Dezember 2017

Heft-Nr.: 238/17

Preis: 6,25 Euro

© Thüringer Landesamt für Statistik, Erfurt, 2017

Vervielfältigung und Verbreitung, auch auszugsweise, mit Quellenangabe gestattet.

## Inhaltsverzeichnis

	Seite
<b>Vorbemerkungen</b>	3
<b>Tabellen</b>	
1. Geöffnete Beherbergungsstätten, angebotene Gästebetten, Kapazitätsauslastung, Ankünfte, Übernachtungen und durchschnittliche Aufenthaltsdauer nach Monaten der Jahre 2014 bis 2017 (ohne Camping)	10
2. Ankünfte, Übernachtungen und Aufenthaltsdauer der Gäste in Beherbergungsbetrieben (einschl. Camping) nach Betriebsarten und dem ständigen Wohnsitz der Gäste	11
3. Ankünfte, Übernachtungen und Aufenthaltsdauer der Gäste in Beherbergungsstätten nach Herkunftsländern (ohne Camping)	12
4. Ankünfte, Übernachtungen und Aufenthaltsdauer der Gäste auf Campingplätzen nach Herkunftsländern	13
5. Ankünfte, Übernachtungen und Aufenthaltsdauer der Gäste in Beherbergungsbetrieben (einschl. Camping) nach Reisegebieten und dem ständigen Wohnsitz der Gäste	14
6. Ankünfte, Übernachtungen und Aufenthaltsdauer der Gäste in Beherbergungsstätten nach Gemeindegruppen und dem ständigen Wohnsitz der Gäste (ohne Camping)	15
7. Ankünfte, Übernachtungen und Aufenthaltsdauer der Gäste in Beherbergungsstätten nach Kreisen und dem ständigen Wohnsitz der Gäste (ohne Camping)	16
8. Ankünfte, Übernachtungen und Aufenthaltsdauer der Gäste in Beherbergungsstätten nach Kreisen, ausgewählten Betriebsarten und dem ständigen Wohnsitz der Gäste (ohne Camping)	18
9. Ankünfte, Übernachtungen und Aufenthaltsdauer der Gäste in Beherbergungsstätten nach ausgewählten Gemeinden und dem ständigen Wohnsitz der Gäste (ohne Camping)	22
10. Ankünfte, Übernachtungen und Aufenthaltsdauer der Gäste in Beherbergungsstätten in Städten des Vereins Städtetourismus in Thüringen e.V. (ohne Camping)	30
11. Beherbergungsstätten, angebotene Gästebetten und Kapazitätsauslastung nach Betriebsarten sowie Campingplätze	32
12. Beherbergungsstätten, angebotene Gästebetten und Kapazitätsauslastung nach Reisegebieten sowie Campingplätze	33
13. Beherbergungsstätten, angebotene Gästebetten und Kapazitätsauslastung nach Gemeindegruppen (ohne Camping)	33
14. Beherbergungsstätten, angebotene Gästebetten und Kapazitätsauslastung nach Kreisen (ohne Camping)	34
15. Beherbergungsstätten, angebotene Gästebetten und Kapazitätsauslastung nach Kreisen und ausgewählten Betriebsarten	35
16. Beherbergungsstätten, angebotene Gästebetten und Kapazitätsauslastung nach ausgewählten Gemeinden (ohne Camping)	38
17. Beherbergungsstätten, angebotene Gästebetten und Kapazitätsauslastung in Städten des Vereins Städtetourismus in Thüringen e.V.	41
18. Beherbergungsstätten der Hotellerie mit 25 und mehr Gästezimmern und deren Auslastung nach Betriebsarten	42
19. Beherbergungsstätten der Hotellerie mit 25 und mehr Gästezimmern und deren Auslastung nach Kreisen	42

## Grafiken

1. Ankünfte und Übernachtungen in Beherbergungsstätten 2016 bis 2017 nach Monaten (ohne Camping)	6
2. Übernachtungen in Beherbergungsstätten und auf Campingplätzen im Juni 2017 nach Betriebsarten	6
3. Übernachtungen in Beherbergungsstätten und auf Campingplätzen im Juni 2017 nach Reisegebieten	7
4. Veränderung der Ankünfte und Übernachtungen gegenüber dem Vorjahresmonat im Juni 2017 nach Reisegebieten in Prozent (einschl. Camping)	7
5. Ankünfte und Übernachtungen in Beherbergungsstätten (ohne Camping) im Juni 2017 nach ausgewählten Herkunftsländern der Gäste	8
6. Ankünfte und Übernachtungen in Beherbergungsstätten (ohne Camping) im Juni 2017 nach Kreisen	9

## Karte

Reisegebiete in Thüringen	43
---------------------------	----

## Vorbemerkungen

### Rechtsgrundlage

Rechtsgrundlage für die Erhebung ist das Gesetz zur Neuordnung der Statistik über die Beherbergung im Reiseverkehr (Beherbergungsstatistikgesetz - BeherbStatG) vom 22. Mai 2002 (BGBl. I S. 1642), zuletzt geändert durch Artikel 11 des Gesetzes vom 28. Juli 2015 (BGBl. I S. 1400), in Verbindung mit dem Gesetz über die Statistik für Bundeszwecke (Bundesstatistikgesetz - BStatG) vom 22. Januar 1987 (BGBl. I S. 462, 565), in der Fassung der Bekanntmachung vom 20. Oktober 2016 (BGBl. I S. 2394), sowie die Verordnung (EU) Nr. 692/2011 des Europäischen Parlaments und des Rates über die europäische Tourismusstatistik und zur Aufhebung der Richtlinie 95/57/EG des Rates (ABl. L 192 vom 22.7.2011, S. 17).

### Erhebungsmerkmale

Erhebungsmerkmale der monatlichen Bundesstatistik sind Ankünfte und Übernachtungen von Gästen im Reiseverkehr; bei Gästen mit Wohnsitz außerhalb der Bundesrepublik Deutschland wird auch das Herkunftsland erfragt. Außerdem werden die Anzahl der im Berichtsmonat angebotenen Gästebetten sowie die Anzahl der Stellplätze auf Campingplätzen erhoben. Bei Hotels, Hotels garnis, Gasthöfen und Pensionen wird jeweils zum 31. Juli eines Jahres die Anzahl der Gästezimmer erfasst, seit Januar 2012 werden bei Betrieben mit mindestens 25 Gästezimmern zusätzlich monatliche Angaben zur Gästezimmerauslastung erfasst.

### Betriebskreis

Auskunftspflichtig sind alle Inhaber bzw. Leiter von Beherbergungsstätten mit mindestens zehn Gästebetten bzw. von Campingplätzen mit mindestens zehn Stellplätzen (ohne Dauercamping), unabhängig davon, ob die Beherbergung Hauptzweck (z. B. Hotels, Pensionen) oder nur Nebenzweck des Betriebes (z. B. bei Heilstätten, Sanatorien) ist.

### Hinweise

Mit den Angaben zum Merkmal "Auslastung" in diesen Tabellen ist stets die europaweit einheitlich definierte "Nettoauslastung" gemeint. Sie bezieht sich auf die verfügbaren, das heißt die tatsächlich angebotenen Kapazitäten in den im jeweiligen Berichtszeitraum geöffneten Betrieben.

Die im Rahmen der "Monatserhebung im Tourismus" ermittelten Ergebnisse der Monate Januar bis November tragen **vorläufigen Charakter**, da sie monatlich auf Grund nachträglicher Korrekturen der Auskunftspflichtigen bzw. durch die Einarbeitung verspätet eingegangener Erhebungsbogen neu berechnet werden.

Alle Angaben für das Jahr 2017 beziehen sich auf den Gebietsstand 01.01.2017.

Zum 1. Januar 2013 trat in Thüringen eine Neuordnung der Reisegebietsstruktur in Kraft. Im Zuge dieser Neuordnung entstanden aus den von 2006 bis 2012 bestehenden sechs Reisegebieten zehn, darunter vier vollständig neue und zwei veränderte Reisegebiete. Die neuen Reisegebiete wurden anhand abgestimmter Kriterien zur Beurteilung der Markt- und Managementstärke ausgewählt. Somit ist ab sofort ein besserer Regionalbezug in der Beherbergungsstatistik gegeben.

Für die Berechnung der Entwicklung gegenüber dem Vorjahr werden bei Änderungen zum Gebietsstand die Angaben des Vorjahres auf den aktuellen Gebietsstand bzw. auf die aktuelle Reisegebietsstruktur umgerechnet.

Sind in einer Betriebsart bzw. einem Kreis oder einer Gemeinde weniger als drei geöffnete Beherbergungseinrichtungen/ Campingplätze vorhanden oder meldet bei mehr als zwei geöffneten Betrieben nur einer Gäste- und Übernachtungszahlen (übrige Betriebe haben keine Gäste und Übernachtungen), so sind entsprechend den Bestimmungen der statistischen Geheimhaltung die Angaben zu diesen Betrieben nicht auszuweisen, jedoch in den Summen zu berücksichtigen. Die Veröffentlichung der Anzahl dieser Betriebe ist zulässig, wenn keine weiteren Daten bekannt gemacht werden. Ferner ist sicherzustellen, dass geheim zu haltende Angaben nicht durch Differenzbildung errechnet werden können.

## Definitionen und Begriffserläuterungen

### Erhebungs- und Darstellungsmerkmale

**Beherbergung im Reiseverkehr:** Unterbringung von Personen, die sich nicht länger als ein Jahr ohne Unterbrechung an einem anderen Ort als ihrem gewöhnlichen Wohnsitz aufhalten. Der vorübergehende Ortswechsel kann durch Urlaub und Freizeit aber auch durch die Wahrnehmung privater und geschäftlicher Kontakte, den Besuch von Tagungen und Fortbildungsveranstaltungen, Maßnahmen zur Wiederherstellung der Gesundheit oder sonstige Gründe veranlasst sein.

**Beherbergungsstätten:** Betriebe, die nach Einrichtung und Zweckbestimmung dazu dienen, mindestens zehn Gäste im Reiseverkehr gleichzeitig zu beherbergen, das heißt über mindestens zehn Schlafgelegenheiten verfügen. Zu den Beherbergungsbetrieben zählen auch Unterkünfte, die die Gästebeherbergung nur als Nebenzweck betreiben.

**Beherbergungsbetriebe:** Beherbergungsstätten und Campingplätze (bei Campingplätzen wird ein Stellplatz mit vier Schlafgelegenheiten gleichgesetzt).

**Gästezimmer:** Als Gästezimmer gilt eine Einheit, die aus einem Raum oder einer Gruppe von Räumen besteht, die eine unteilbare Mieteinheit in einem Beherbergungsbetrieb bilden. Bei den Gästezimmern kann es sich um Einzel-, Doppel- oder Mehrbettzimmer handeln, je nachdem, ob sie zur dauerhaften Beherbergung von einer, zwei oder mehr Personen eingerichtet sind. Die Zahl der Gästezimmer wird einmal im Jahr zum Stichtag 31. Juli erhoben. Gezählt werden die an diesem Stichtag tatsächlich zur Beherbergung von Gästen zur Verfügung stehenden Gästezimmer. Zimmer, die von Mitarbeitern des Betriebes genutzt werden, zählen nicht als Gästezimmer. Ein Appartement ist eine spezielle Art von Gästezimmer. Es besteht aus einem oder mehreren Räumen mit Küche, separatem Bad und/oder Toilette.

**Angebotene Betten/Schlafgelegenheiten:** Anzahl der Betten und Schlafgelegenheiten, die am letzten Öffnungstag des Berichtsmonates zur Beherbergung von Gästen zur Verfügung standen. Die Anzahl der Betten/Schlafgelegenheiten entspricht dabei der Anzahl der Personen, die bei Normalbelegung gleichzeitig hätten übernachten können. Nicht berücksichtigt werden behelfsmäßige Schlafgelegenheiten (z. B. Schlafcouchen, Zustellbetten, Kinderbetten), bei deren Benutzung lediglich ein Aufschlag zum Übernachtungspreis berechnet wird. Im Campingbereich wird gemäß einer Vorgabe der Europäischen Kommission ein Stellplatz mit vier Betten gleichgesetzt.

**Ankünfte:** Anzahl von Gästen in einer Beherbergungsstätte, die im Berichtszeitraum ankamen und zum vorübergehenden Aufenthalt ein Gästebett belegten.

**Übernachtungen:** Anzahl der Übernachtungen von Gästen, die im Berichtszeitraum ankamen oder aus dem vorherigen Berichtszeitraum noch anwesend waren.

**Durchschnittliche Aufenthaltsdauer:** Die durchschnittliche Aufenthaltsdauer wird ermittelt, indem die Zahl der Übernachtungen durch die der Ankünfte geteilt wird. Sie kann zum Beispiel in Orten mit Vorsorge- und Rehabilitationskliniken rechnerisch höher sein als die Zahl der Kalendertage des Berichtszeitraums.

**Durchschnittliche Auslastung der Betten:** Die durchschnittliche Auslastung ist der rechnerische Wert, der die Inanspruchnahme der Schlafgelegenheiten in einem Berichtszeitraum ausdrückt. Die prozentuale Angabe wird ermittelt, indem die Zahl der Übernachtungen durch die so genannten „Bettentage“ geteilt wird. Letztere sind das Produkt aus angebotenen Schlafgelegenheiten und der Zahl der Tage, an denen ein Betrieb im Berichtszeitraum tatsächlich geöffnet hatte. Das Produkt beschreibt damit die im Berichtszeitraum angebotene Bettenkapazität.

**Herkunftsländer:** Für die Erfassung ist grundsätzlich der ständige Wohnsitz oder gewöhnliche Aufenthaltsort der Gäste maßgebend, nicht dagegen deren Staatsangehörigkeit bzw. Nationalität.

## **Gliederungsmerkmale**

**Reisegebiete:** Gliederung nach nichtadministrativen Gebietseinheiten (ab 2013), die sich im Wesentlichen an naturräumliche Gegebenheiten anlehnen.

**Gemeindegruppen:** Zusammenfassung von Gemeinden/Teilen von Gemeinden nach Arten der aufgrund landesrechtlicher Vorschriften verliehenen staatlichen Anerkennung (z. B. als Mineral- und Moorbad, Luftkurort, Erholungsort). Gemeinden/Teile von Gemeinden ohne diese Anerkennung sind in der Gruppe "Sonstige Gemeinden" enthalten. Die Zuordnung erfolgt durch das Thüringer Ministerium für Wirtschaft, Wissenschaft und Digitale Gesellschaft und wird jährlich abgestimmt.

**Betriebsarten:** Gruppierungen der Beherbergungsstätten auf der Grundlage der Systematik der Wirtschaftszweige:

### **1. Hotels, Gasthöfe und Pensionen**

**Hotels:** Beherbergungsstätten, die jedermann zugänglich sind und in denen ein Restaurant - auch für Passanten - vorhanden ist sowie in der Regel weitere Einrichtungen oder Räume für unterschiedliche Zwecke (Konferenzen, Seminare, Sport, Freizeit, Erholung) zur Verfügung stehen.

**Hotels garnis:** Beherbergungsstätten, die jedermann zugänglich sind und in denen als Mahlzeit höchstens ein Frühstück angeboten wird.

**Gasthöfe:** Beherbergungsstätten, die jedermann zugänglich sind und in denen außer dem Gastraum in der Regel keine weiteren Aufenthaltsräume zur Verfügung stehen.

**Pensionen:** Beherbergungsstätten, die jedermann zugänglich sind und in denen Speisen und Getränke nur an Hausgäste abgegeben werden.

## 2. Ferienunterkünfte und ähnliche Beherbergungsstätten

**Jugendherbergen und Hütten:** Beherbergungsstätten mit in der Regel einfacher Ausstattung, vorzugsweise für Jugendliche oder Angehörige der sie tragenden Organisation (z.B. Wanderverein), in denen Speisen und Getränke in der Regel nur an Hausgäste abgegeben werden.

**Erholungs- und Ferienheime:** Beherbergungsstätten, die nur bestimmten Personenkreisen - z. B. Mitgliedern eines Vereins oder einer Organisation, Beschäftigten eines Unternehmens, Kindern, Müttern, Betreuten sozialer Einrichtungen - zugänglich sind und in denen Speisen und Getränke nur an Hausgäste abgegeben werden.

**Ferienzentren:** Beherbergungsstätten, die jedermann zugänglich sind und nach Einrichtung und Zweckbestimmung dazu dienen, wahlweise unterschiedliche Wohn- und Aufenthaltsmöglichkeiten sowie gleichzeitig Freizeiteinrichtungen in Verbindung mit Einkaufsmöglichkeiten und persönlichen Dienstleistungen zum vorübergehenden Aufenthalt anzubieten. Als Mindestausstattung gilt das Vorhandensein von Hotelunterkunft und anderen Wohngelegenheiten (auch mit Kochgelegenheit), einer Gaststätte, von Einkaufsmöglichkeiten zur Deckung des täglichen Bedarfs und des Freizeitbedarfs sowie von Einrichtungen für persönliche Dienstleistungen, z. B. Massageeinrichtungen, Solarium, Sauna, Friseur, und zur aktiven Freizeitgestaltung, z. B. Schwimmbad, Tennis-, Tischtennis-, Kleingolf-, Trimm-Dich-Anlagen.

**Ferienhäuser, -wohnungen:** Beherbergungsstätten, die jedermann zugänglich sind und in denen Speisen und Getränke nicht abgegeben werden, aber eine Kochgelegenheit vorhanden ist.

## 3. Camping

**Campingplätze:** Abgegrenzte Gelände, die jedermann zum vorübergehenden Aufstellen von mitgebrachten Wohnwagen, Wohnmobilen oder Zelten zugänglich sind. Im Rahmen der Monaterhebung im Tourismus werden nur Campingplätze berücksichtigt, die Urlaubscamping anbieten, nicht aber so genannte Dauercampingplätze. Die Unterscheidung zwischen Urlaubs- oder Dauercamping knüpft an die vertraglich vereinbarte Dauer der Campingplatzbenutzung an. Im Urlaubscamping wird der Stellplatz in der Regel für die Dauer von Tagen oder Wochen gemietet, im Dauercamping dagegen zumeist auf Monats- oder Jahresbasis.

## 4. Sonstige tourismusrelevante Unterkünfte

**Vorsorge- und Rehabilitationskliniken:** Beherbergungsstätten unter ärztlicher Leitung ausschließlich oder überwiegend für Kurgäste. Als Kurgäste gelten Personen, die sich am Ort aufgrund ärztlicher Verordnung vorübergehend aufhalten mit dem Ziel der Erhaltung oder Wiederherstellung ihrer Gesundheit oder ihrer Berufs- oder Arbeitsfähigkeit und die die allgemein angebotenen Kureinrichtungen außerhalb der Beherbergungsstätte in Anspruch nehmen. Hierzu zählen auch Kinderheilstätten, Sanatorien, Kur- und ähnliche Krankenhäuser (Fachabteilungen anderer Krankenhäuser). Im Unterschied zur Krankenhausstatistik werden Vorsorge- und Rehabilitationskliniken in der Beherbergungsstatistik nur dann erfasst, wenn die dort untergebrachten Personen überwiegend in der Lage sind, während des vorübergehenden Aufenthaltes den Anstaltsbereich zu verlassen und die gemeindlichen Fremdenverkehrseinrichtungen in Anspruch zu nehmen.

**Schulungsheime:** Beherbergungsstätten, die nach Einrichtung und Zweckbestimmung dazu dienen, Unterricht außerhalb des regulären Schul- und Hochschulsystems anzubieten und überwiegend der Erwachsenenbildung dienen.

### 1. Ankünfte und Übernachtungen in Beherbergungsstätten 2016 bis 2017 nach Monaten (ohne Camping)

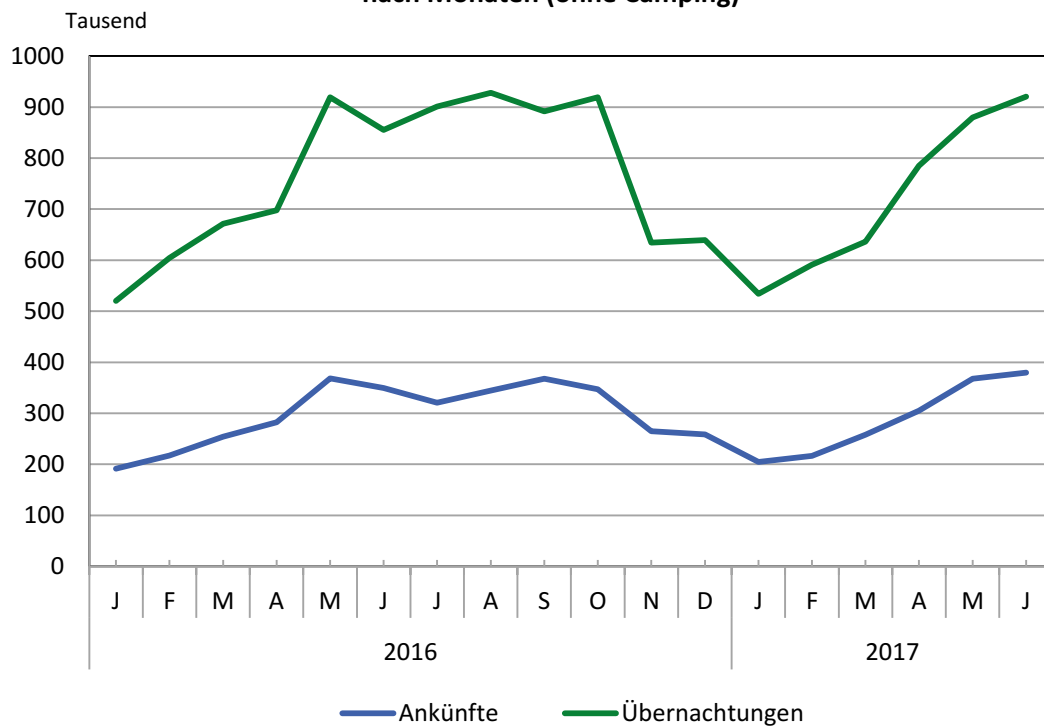

### 2. Übernachtungen in Beherbergungsstätten und auf Campingplätzen im Juni 2017 nach Betriebsarten

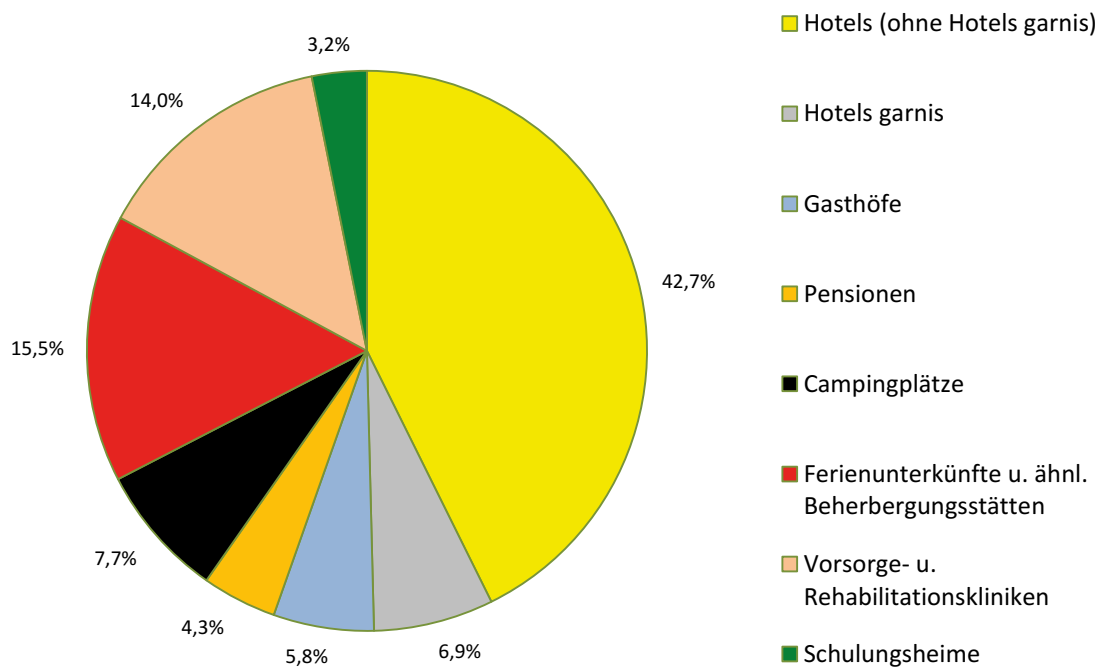



### 3. Übernachtungen in Beherbergungsstätten und auf Campingplätzen im Juni 2017 nach Reisegebieten

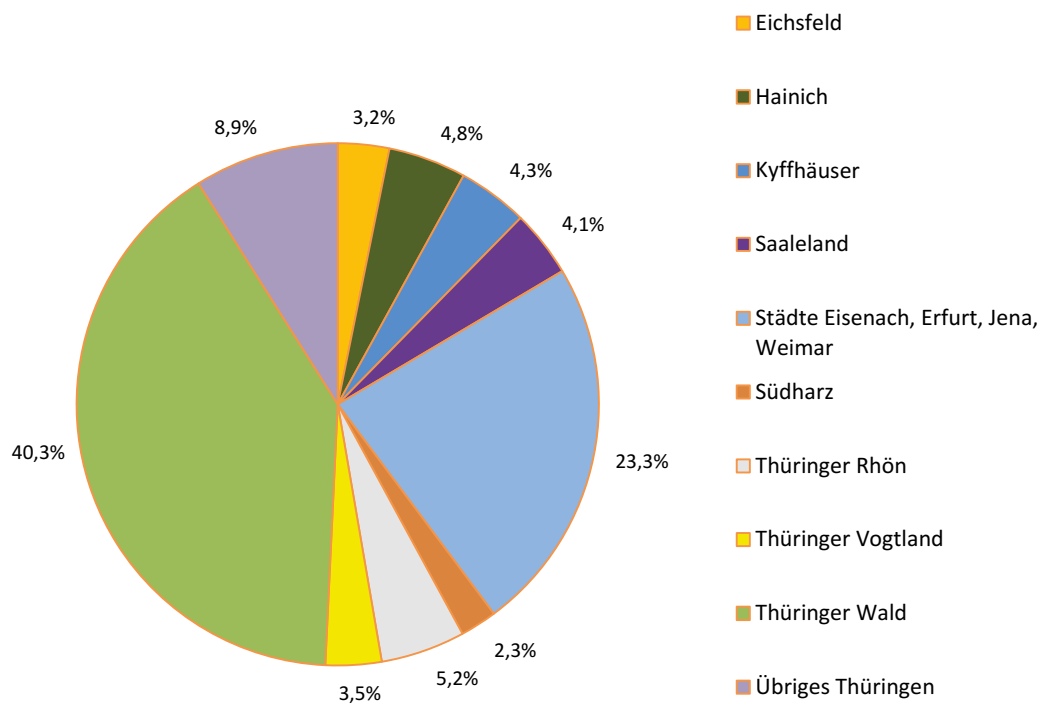

### 4. Veränderung der Ankünfte und Übernachtungen gegenüber dem Vorjahresmonat im Juni 2017 nach Reisegebieten in Prozent (einschl. Camping)

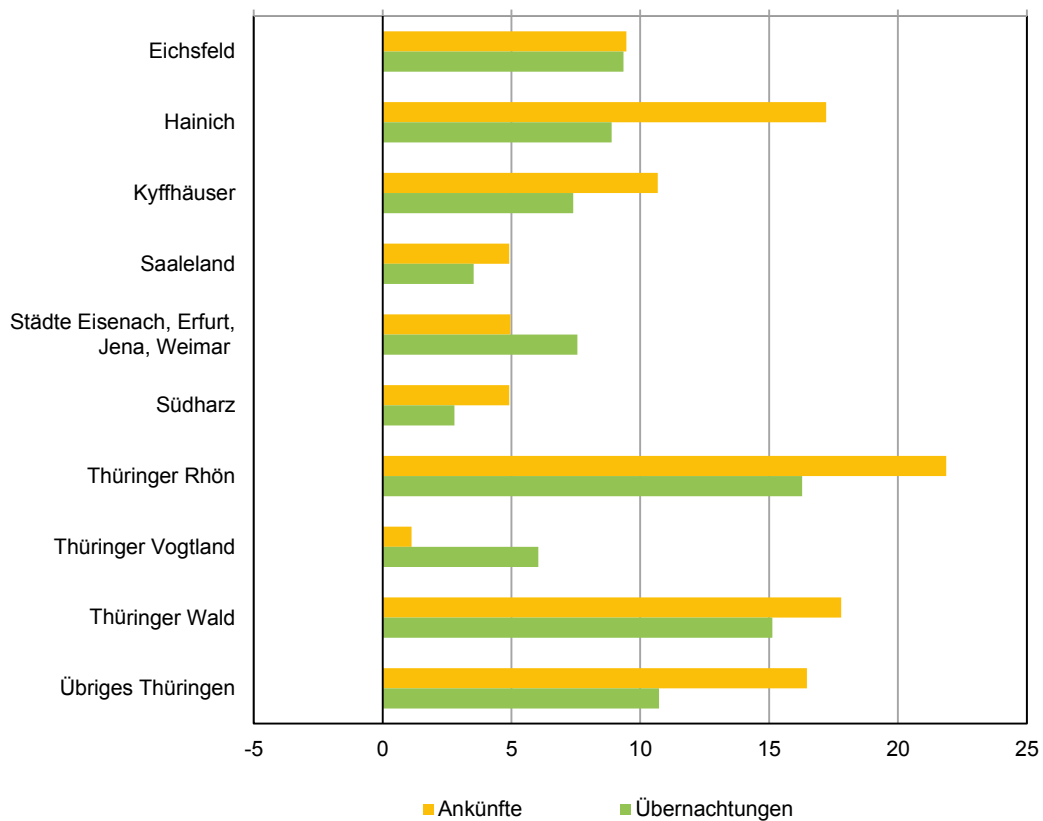

### 5. Ankünfte und Übernachtungen in Beherbergungsstätten (ohne Camping) im Juni 2017 nach ausgewählten Herkunftsländern der Gäste

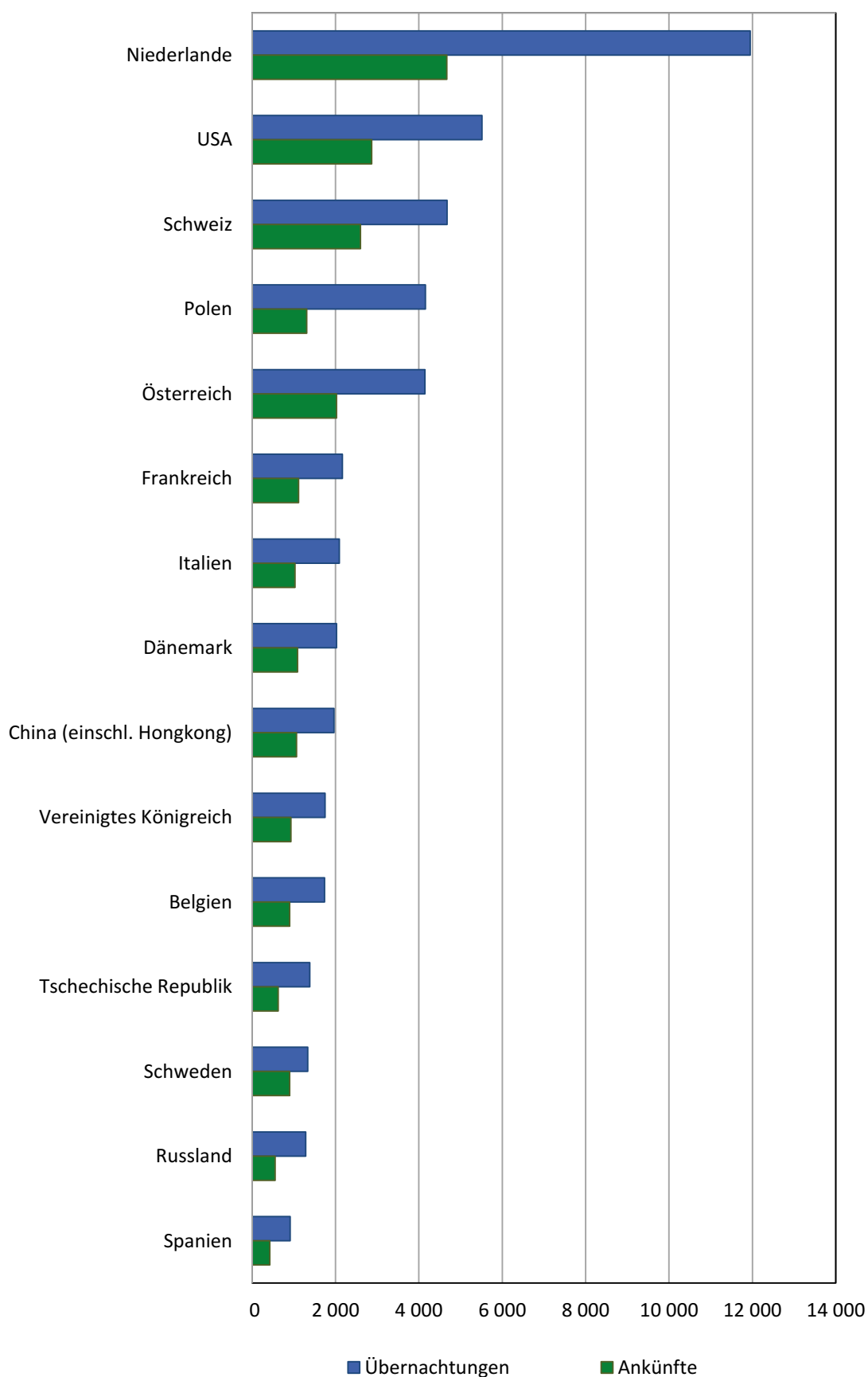

## 6. Ankünfte und Übernachtungen in Beherbergungsstätten (ohne Camping) im Juni 2017 nach Kreisen

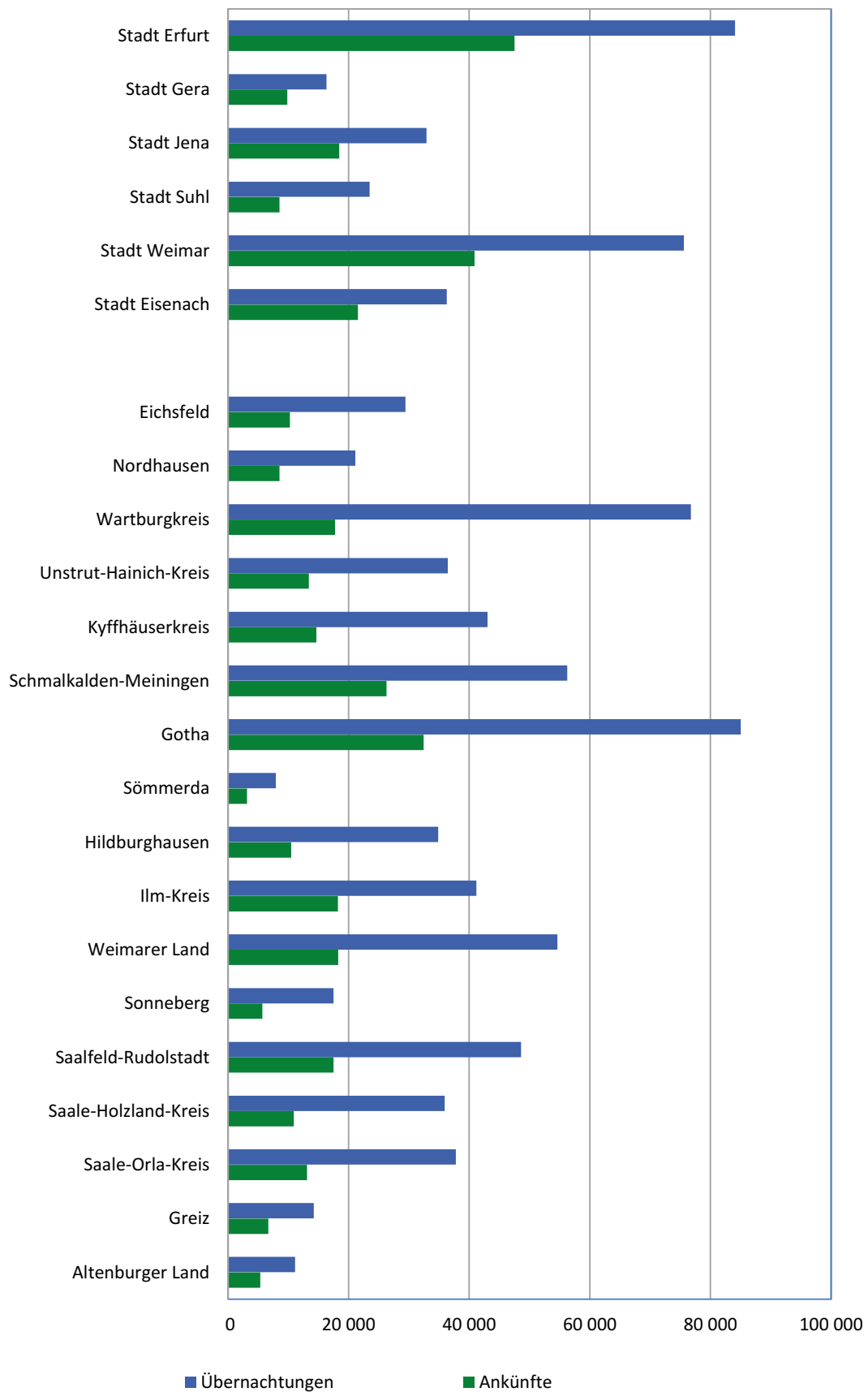

**1. Geöffnete Beherbergungsstätten, angebotene Gästebetten, Kapazitätsauslastung, Ankünfte, Übernachtungen und durchschnittliche Aufenthaltsdauer nach Monaten der Jahre 2014 bis 2017 (ohne Camping)**

Jahr Monat	Geöffnete Betriebe <sup>1)</sup>	Angebotene Betten/Schlaf- gelegenheiten	Durchschnittliche Auslastung der angebotenen Betten/Schlaf- gelegenheiten	Ankünfte		Übernachtungen		Durchschnittliche Aufenthaltsdauer der Gäste
				insgesamt	darunter Ausländer	insgesamt	darunter Ausländer	
	Anzahl		%	Anzahl				Tage
2014 <sup>2)</sup>								
Januar	1 191	61 531	27,3	191 255	11 619	513 598	29 420	2,7
Februar	1 193	61 566	34,3	207 328	10 731	588 403	26 424	2,8
März	1 220	62 698	32,2	237 528	14 331	623 822	35 936	2,6
April	1 253	64 621	37,3	268 336	17 360	721 570	39 246	2,7
Mai	1 271	65 926	43,8	361 200	22 079	894 366	50 094	2,5
Juni	1 270	66 108	43,4	345 891	23 992	860 295	50 586	2,5
Juli	1 273	66 196	44,2	327 882	32 839	903 077	78 883	2,8
August	1 271	66 069	47,8	328 588	29 546	977 491	77 074	3,0
September	1 271	65 548	45,0	352 140	23 776	885 032	52 682	2,5
Oktober	1 259	64 812	45,5	342 486	19 702	908 346	45 894	2,7
November	1 212	62 679	34,9	258 095	13 869	648 795	34 405	2,5
Dezember	1 219	63 154	33,7	250 358	13 302	645 986	31 693	2,6
2015 <sup>2)</sup>								
Januar	1 184	62 172	28,0	194 568	10 825	534 308	26 961	2,7
Februar	1 193	62 340	35,3	214 634	10 140	614 815	23 096	2,9
März	1 209	62 930	33,1	245 633	14 864	640 306	34 653	2,6
April	1 252	64 980	37,6	281 055	18 473	730 643	39 612	2,6
Mai	1 261	66 219	45,4	375 138	22 718	930 785	48 381	2,5
Juni	1 267	66 551	44,0	356 932	25 029	876 549	57 121	2,5
Juli	1 265	66 562	44,4	330 570	30 610	911 923	74 684	2,8
August	1 271	66 741	45,6	329 857	29 600	940 558	76 144	2,9
September	1 268	66 055	45,2	352 555	23 466	893 688	54 572	2,5
Oktober	1 257	65 526	44,6	346 935	20 803	902 454	48 056	2,6
November	1 193	62 537	34,6	262 024	14 475	643 937	33 649	2,5
Dezember	1 200	62 727	33,8	253 053	13 025	644 460	32 908	2,5
2016 <sup>2)</sup>								
Januar	1 177	61 993	27,5	191 589	10 076	520 104	23 471	2,7
Februar	1 176	61 753	33,8	217 101	11 705	604 038	24 906	2,8
März	1 202	62 571	35,0	254 199	14 391	671 113	31 576	2,6
April	1 231	63 905	36,5	282 486	17 696	697 618	38 992	2,5
Mai	1 249	65 632	45,2	368 140	22 874	919 040	49 417	2,5
Juni	1 252	65 899	43,3	349 651	25 093	854 977	54 696	2,4
Juli	1 250	65 748	44,4	320 740	32 598	901 158	71 839	2,8
August	1 250	65 865	45,6	344 526	29 960	928 076	69 284	2,7
September	1 252	65 561	45,4	367 841	24 391	891 728	53 319	2,4
Oktober	1 244	64 722	46,0	346 943	25 094	919 394	60 337	2,6
November	1 187	62 484	34,4	264 613	14 830	634 434	33 147	2,4
Dezember	1 198	62 468	33,6	258 252	13 215	639 127	29 477	2,5
2017 <sup>2)</sup>								
Januar	1 178	61 676	28,4	204 825	12 401	534 185	28 004	2,6
Februar	1 174	61 956	34,2	216 294	12 221	590 917	25 551	2,7
März	1 186	62 449	33,2	258 145	14 846	636 192	32 837	2,5
April	1 220	64 242	41,0	304 798	19 879	784 819	41 493	2,6
Mai	1 235	65 545	43,4	367 887	26 292	879 436	54 600	2,4
Juni	1 233	65 568	46,9	379 575	28 202	920 720	61 669	2,4
Juli								
August								
September								
Oktober								
November								
Dezember								

1) ganz oder teilweise geöffnet  
Betriebe mit 10 und mehr Betten

2) Korrigierte Werte

**2. Ankünfte, Übernachtungen und Aufenthaltsdauer der Gäste in Beherbergungsbetrieben  
(einschl. Camping) nach Betriebsarten und dem ständigen Wohnsitz der Gäste**

Betriebsart —— Ständiger Wohnsitz der Gäste	Juni 2017					Januar bis Juni 2017				
	Ankünfte		Übernachtungen		durch- schnittliche Aufenthalts- dauer	Ankünfte		Übernachtungen		durch- schnittliche Aufenthalts- dauer
	insgesamt	Veränderung gegenüber dem Vorjahres- monat	insgesamt	Veränderung gegenüber dem Vorjahres- monat		insgesamt	Veränderung gegenüber dem Vorjahres- zeitraum	insgesamt	Veränderung gegenüber dem Vorjahres- zeitraum	
	Anzahl	%	Anzahl	%		Anzahl	%	Anzahl	%	
<b>Hotels, Gasthöfe, Pensionen</b>	<b>301 264</b>	<b>9,3</b>	<b>595 727</b>	<b>10,6</b>	<b>2,0</b>	<b>1 426 051</b>	<b>4,6</b>	<b>2 815 339</b>	<b>3,0</b>	<b>2,0</b>
Deutschland	274 114	8,9	537 979	9,7	2,0	1 319 035	4,0	2 598 124	2,3	2,0
Ausland	27 150	14,5	57 748	19,0	2,1	107 016	12,8	217 215	13,2	2,0
<b>Hotels (ohne Hotels garnis)</b>	<b>215 033</b>	<b>9,6</b>	<b>425 731</b>	<b>10,6</b>	<b>2,0</b>	<b>1 044 636</b>	<b>5,0</b>	<b>2 055 133</b>	<b>2,7</b>	<b>2,0</b>
Deutschland	193 120	9,0	379 713	8,9	2,0	959 409	4,5	1 892 165	2,0	2,0
Ausland	21 913	15,0	46 018	26,3	2,1	85 227	11,9	162 968	12,5	1,9
<b>Hotels garnis</b>	<b>38 335</b>	<b>11,0</b>	<b>69 099</b>	<b>12,4</b>	<b>1,8</b>	<b>175 952</b>	<b>7,3</b>	<b>316 955</b>	<b>7,3</b>	<b>1,8</b>
Deutschland	35 075	10,3	63 094	14,4	1,8	161 622	6,2	288 517	6,7	1,8
Ausland	3 260	19,7	6 005	-4,7	1,8	14 330	22,9	28 438	13,4	2,0
<b>Gasthöfe</b>	<b>29 586</b>	<b>7,7</b>	<b>57 881</b>	<b>7,2</b>	<b>2,0</b>	<b>125 330</b>	<b>-0,2</b>	<b>251 756</b>	<b>-0,8</b>	<b>2,0</b>
Deutschland	28 487	8,3	55 315	8,2	1,9	121 252	-0,2	240 810	-1,2	2,0
Ausland	1 099	-5,8	2 566	-11,9	2,3	4 078	2,0	10 946	8,2	2,7
<b>Pensionen</b>	<b>18 310</b>	<b>6,0</b>	<b>43 016</b>	<b>12,4</b>	<b>2,3</b>	<b>80 133</b>	<b>1,7</b>	<b>191 495</b>	<b>4,9</b>	<b>2,4</b>
Deutschland	17 432	5,6	39 857	12,6	2,3	76 752	1,3	176 632	3,5	2,3
Ausland	878	14,6	3 159	9,8	3,6	3 381	10,7	14 863	24,9	4,4
<b>Ferienunterkünfte und ähnliche Beherbergungsstätten</b>	<b>59 367</b>	<b>7,4</b>	<b>154 192</b>	<b>10,7</b>	<b>2,6</b>	<b>208 897</b>	<b>1,4</b>	<b>549 198</b>	<b>1,5</b>	<b>2,6</b>
Deutschland	58 377	7,9	150 494	11,8	2,6	203 490	1,6	529 038	2,0	2,6
Ausland	990	-14,8	3 698	-21,3	3,7	5 407	-3,0	20 160	-10,7	3,7
<b>Erholungs- und Ferienheime</b>	<b>3 448</b>	<b>-5,8</b>	<b>9 592</b>	<b>-3,5</b>	<b>2,8</b>	<b>16 276</b>	<b>-4,1</b>	<b>43 236</b>	<b>-7,5</b>	<b>2,7</b>
Deutschland	3 424	-6,3	9 448	-4,6	2,8	16 197	-4,3	42 950	-7,8	2,7
Ausland	24	166,7	144	x	6,0	79	71,7	286	101,4	3,6
<b>Ferienhäuser und Ferien- wohnungen</b>	<b>16 009</b>	<b>39,6</b>	<b>51 073</b>	<b>39,7</b>	<b>3,2</b>	<b>55 826</b>	<b>7,8</b>	<b>180 382</b>	<b>5,8</b>	<b>3,2</b>
Deutschland	15 625	40,1	49 133	41,6	3,1	54 573	8,1	172 558	6,9	3,2
Ausland	384	23,9	1 940	4,0	5,1	1 253	-1,6	7 824	-13,2	6,2
<b>Jugendherbergen und Hütten</b>	<b>39 910</b>	<b>-0,6</b>	<b>93 527</b>	<b>0,7</b>	<b>2,3</b>	<b>136 795</b>	<b>-0,3</b>	<b>325 580</b>	<b>0,5</b>	<b>2,4</b>
Deutschland	39 328	0,1	91 913	2,1	2,3	132 720	-0,2	313 530	0,9	2,4
Ausland	582	-31,0	1 614	-42,4	2,8	4 075	-4,3	12 050	-10,2	3,0
<b>Campingplätze</b>	<b>29 936</b>	<b>67,5</b>	<b>76 955</b>	<b>75,0</b>	<b>2,6</b>	<b>55 692</b>	<b>18,1</b>	<b>148 065</b>	<b>17,5</b>	<b>2,7</b>
Deutschland	27 109	78,3	69 688	93,2	2,6	51 249	19,9	135 795	20,1	2,6
Ausland	2 827	6,0	7 267	-8,0	2,6	4 443	1,1	12 270	-4,8	2,8
<b>Sonstige tourismusrelevante</b>										
<b>Unterkünfte</b>	<b>18 944</b>	<b>0,4</b>	<b>170 801</b>	<b>-3,4</b>	<b>9,0</b>	<b>96 576</b>	<b>2,4</b>	<b>981 732</b>	<b>-1,2</b>	<b>10,2</b>
Deutschland	18 882	1,3	170 578	-2,7	9,0	95 158	2,3	974 953	-1,0	10,2
Ausland	62	-71,6	223	-85,0	3,6	1 418	3,6	6 779	-20,9	4,8
<b>Vorsorge- u. Rehabilitations-     kliniken</b>	<b>6 339</b>	<b>-6,8</b>	<b>139 228</b>	<b>-4,5</b>	<b>22,0</b>	<b>39 015</b>	<b>-1,0</b>	<b>839 188</b>	<b>-1,7</b>	<b>21,5</b>
Deutschland	6 338	-6,6	139 219	-4,1	22,0	39 002	-0,9	838 933	-1,5	21,5
Ausland	1	-92,9	9	-98,6	9,0	13	-69,0	255	-86,5	19,6
<b>Schulungsheime</b>	<b>12 605</b>	<b>4,5</b>	<b>31 573</b>	<b>1,6</b>	<b>2,5</b>	<b>57 561</b>	<b>4,8</b>	<b>142 544</b>	<b>2,2</b>	<b>2,5</b>
Deutschland	12 544	5,8	31 359	3,7	2,5	56 156	4,7	136 020	2,4	2,4
Ausland	61	-70,1	214	-74,3	3,5	1 405	5,9	6 524	-2,5	4,6
<b>Beherbergungsbetriebe insgesamt (einschl. Camping)</b>	<b>409 511</b>	<b>11,4</b>	<b>997 675</b>	<b>11,0</b>	<b>2,4</b>	<b>1 787 216</b>	<b>4,5</b>	<b>4 494 334</b>	<b>2,3</b>	<b>2,5</b>
Deutschland	378 482	11,4	928 739	11,0	2,5	1 668 932	4,0	4 237 910	1,9	2,5
Ausland	31 029	11,8	68 936	10,1	2,2	118 284	11,3	256 424	8,7	2,2
nachrichtlich: Beherbergungsstätten insgesamt (ohne Camping)	379 575	8,6	920 720	7,7	2,4	1 731 524	4,1	4 346 269	1,9	2,5
Deutschland	351 373	8,3	859 051	7,3	2,4	1 617 683	3,6	4 102 115	1,4	2,5
Ausland	28 202	12,4	61 669	12,7	2,2	113 841	11,8	244 154	9,5	2,1

**3. Ankünfte, Übernachtungen und Aufenthaltsdauer der Gäste in Beherbergungsstätten  
nach Herkunftsländern (ohne Camping)**

Herkunftsland (ständiger Wohnsitz)	Juni 2017					Januar bis Juni 2017				
	Ankünfte		Übernachtungen		durch- schnittliche Aufenthalts- dauer	Ankünfte		Übernachtungen		durch- schnittliche Aufenthalts- dauer
	insgesamt	Veränderung gegenüber dem Vorjahres- monat	insgesamt	Veränderung gegenüber dem Vorjahres- monat		insgesamt	Veränderung gegenüber dem Vorjahres- zeitraum	insgesamt	Veränderung gegenüber dem Vorjahres- zeitraum	
	Anzahl	%	Anzahl	%		Anzahl	%	Anzahl	%	
<b>Insgesamt</b>	<b>379 575</b>	<b>8,6</b>	<b>920 720</b>	<b>7,7</b>	<b>2,4</b>	<b>1 731 524</b>	<b>4,1</b>	<b>4 346 269</b>	<b>1,9</b>	<b>2,5</b>
<b>Deutschland</b>	<b>351 373</b>	<b>8,3</b>	<b>859 051</b>	<b>7,3</b>	<b>2,4</b>	<b>1 617 683</b>	<b>3,6</b>	<b>4 102 115</b>	<b>1,4</b>	<b>2,5</b>
<b>Ausland</b>	<b>28 202</b>	<b>12,4</b>	<b>61 669</b>	<b>12,7</b>	<b>2,2</b>	<b>113 841</b>	<b>11,8</b>	<b>244 154</b>	<b>9,5</b>	<b>2,1</b>
<b>Europa</b>	<b>21 117</b>	<b>9,9</b>	<b>47 079</b>	<b>10,4</b>	<b>2,2</b>	<b>88 048</b>	<b>10,5</b>	<b>194 719</b>	<b>9,5</b>	<b>2,2</b>
Belgien	899	-7,8	1 734	-2,5	1,9	4 407	13,4	9 484	23,1	2,2
Bulgarien	61	-60,4	110	-44,4	1,8	393	-6,4	1 078	1,4	2,7
Dänemark	1 091	14,2	2 027	18,3	1,9	4 488	20,8	7 816	15,0	1,7
Estland	21	-61,1	25	-59,0	1,2	197	4,8	349	20,3	1,8
Finnland	288	32,1	541	49,4	1,9	1 138	53,2	2 013	11,2	1,8
Frankreich	1 111	5,4	2 163	12,5	1,9	5 398	14,7	9 592	12,8	1,8
Griechenland	47	-38,2	122	-36,1	2,6	341	11,4	651	1,1	1,9
Irland	95	-24,0	191	-26,5	2,0	339	-5,0	719	-6,0	2,1
Island	6	-	9	28,6	1,5	63	-17,1	124	-14,5	2,0
Italien	1 027	39,7	2 092	54,3	2,0	4 849	40,1	10 730	47,2	2,2
Kroatien	164	x	638	37,8	3,9	853	-46,5	2 413	-50,2	2,8
Lettland	90	130,8	164	264,4	1,8	394	95,0	925	105,1	2,3
Litauen	103	-15,6	290	61,1	2,8	485	5,0	946	-8,1	2,0
Luxemburg	323	109,7	666	114,8	2,1	984	8,1	1 797	9,7	1,8
Malta	17	21,4	27	-20,6	1,6	50	51,5	111	37,0	2,2
Niederlande	4 668	8,4	11 949	16,2	2,6	13 486	2,2	31 374	8,6	2,3
Norwegen	314	95,0	556	109,0	1,8	1 155	27,3	2 292	30,4	2,0
Österreich	2 022	2,0	4 142	3,7	2,0	8 719	-2,8	18 076	1,1	2,1
Polen	1 308	-2,5	4 156	3,8	3,2	7 418	12,0	21 301	4,5	2,9
Portugal	86	-33,3	283	-69,9	3,3	407	10,3	783	-47,8	1,9
Rumänien	186	0,5	646	-13,8	3,5	1 090	14,1	3 628	-3,9	3,3
Russland	553	7,4	1 287	6,4	2,3	3 179	48,8	6 425	27,9	2,0
Schweden	902	44,3	1 334	57,9	1,5	3 348	16,5	5 374	25,4	1,6
Schweiz	2 596	53,3	4 673	38,4	1,8	9 160	13,7	17 609	10,5	1,9
Slowakische Republik	162	-16,1	688	-55,6	4,2	793	-4,0	3 684	-17,1	4,6
Slowenien	93	111,4	242	206,3	2,6	506	82,0	2 087	227,6	4,1
Spanien	426	5,4	910	7,3	2,1	2 082	-2,3	5 091	7,7	2,4
Tschechische Republik	622	-13,7	1 384	-5,5	2,2	3 433	10,2	8 376	13,2	2,4
Türkei	72	-32,1	165	-53,0	2,3	533	-34,5	1 140	-36,4	2,1
Ukraine	88	-34,8	324	63,6	3,7	904	76,9	1 734	53,3	1,9
Ungarn	328	10,8	812	29,9	2,5	1 338	11,5	4 161	14,1	3,1
Vereinigtes Königreich	931	-31,0	1 752	-27,9	1,9	4 374	7,3	8 341	-2,0	1,9
Zypern	14	x	36	x	2,6	46	-32,4	96	-31,9	2,1
sonstige europäische Länder	403	27,9	941	77,5	2,3	1 698	12,2	4 399	48,3	2,6
<b>Afrika</b>	<b>93</b>	<b>-56,5</b>	<b>217</b>	<b>-45,6</b>	<b>2,3</b>	<b>711</b>	<b>9,4</b>	<b>1 312</b>	<b>4,9</b>	<b>1,8</b>
Republik Südafrika	46	15,0	74	-15,9	1,6	297	73,7	467	39,0	1,6
sonstige afrikanische Länder	47	-73,0	143	-54,0	3,0	414	-13,6	845	-7,7	2,0
<b>Asien</b>	<b>2 775</b>	<b>20,3</b>	<b>5 950</b>	<b>15,6</b>	<b>2,1</b>	<b>10 543</b>	<b>4,9</b>	<b>20 412</b>	<b>-3,9</b>	<b>1,9</b>
Arabische Golfstaaten	14	-78,1	27	-96,4	1,9	269	-35,2	719	-78,4	2,7
China (einschl. Hongkong)	1 064	68,1	1 962	91,0	1,8	3 858	32,3	6 536	48,9	1,7
Indien	153	10,9	702	106,5	4,6	559	19,7	1 481	11,2	2,6
Israel	173	7,5	322	20,6	1,9	609	-7,6	975	-17,6	1,6
Japan	405	-3,6	753	-18,4	1,9	1 715	-9,5	2 851	-19,1	1,7
Südkorea	469	-21,4	897	-0,6	1,9	1 758	-7,6	2 961	2,9	1,7
Taiwan	213	134,1	269	63,0	1,3	433	-4,8	575	-12,3	1,3
sonstige asiatische Länder	284	40,6	1 018	31,4	3,6	1 342	-0,3	4 314	9,3	3,2
<b>Amerika</b>	<b>3 469</b>	<b>33,0</b>	<b>6 850</b>	<b>34,8</b>	<b>2,0</b>	<b>11 499</b>	<b>40,1</b>	<b>22 351</b>	<b>35,6</b>	<b>1,9</b>
Kanada	173	16,1	386	2,7	2,2	724	2,3	1 626	-12,1	2,2
USA	2 866	30,9	5 516	29,4	1,9	8 930	43,9	16 828	38,1	1,9
Mittelamerika und Karibik	92	9,5	158	9,0	1,7	278	-10,3	547	-7,4	2,0
Brasilien	233	106,2	411	116,3	1,8	1 146	129,7	2 380	137,5	2,1
sonstige nordamerik. Länder	3	50,0	3	50,0	1,0	4	-69,2	4	-87,9	1,0
sonstige südamerik. Länder	102	43,7	376	251,4	3,7	417	-11,5	966	17,9	2,3
<b>Australien, Ozeanien</b>	<b>331</b>	<b>50,5</b>	<b>803</b>	<b>85,0</b>	<b>2,4</b>	<b>959</b>	<b>17,0</b>	<b>1 956</b>	<b>25,1</b>	<b>2,0</b>
Australien	252	45,7	642	93,4	2,5	767	13,5	1 547	17,7	2,0
Neuseeland, Ozeanien	79	68,1	161	57,8	2,0	192	33,3	409	64,3	2,1
<b>Ohne Angabe</b>	<b>417</b>	<b>-21,2</b>	<b>770</b>	<b>-22,9</b>	<b>1,8</b>	<b>2 081</b>	<b>-14,4</b>	<b>3 404</b>	<b>-26,5</b>	<b>1,6</b>

#### 4. Ankünfte, Übernachtungen und Aufenthaltsdauer der Gäste auf Campingplätzen nach Herkunftsländern

Herkunftsland (ständiger Wohnsitz)	Juni 2017					Januar bis Juni 2017				
	Ankünfte		Übernachtungen		durch- schnittliche Aufenthalts- dauer	Ankünfte		Übernachtungen		durch- schnittliche Aufenthalts- dauer
	insgesamt	Veränderung gegenüber dem Vorjahres- monat	insgesamt	Veränderung gegenüber dem Vorjahres- monat		insgesamt	Veränderung gegenüber dem Vorjahres- zeitraum	insgesamt	Veränderung gegenüber dem Vorjahres- zeitraum	
Anzahl	%	Anzahl	%	Tage	Anzahl	%	Anzahl	%	Tage	
Insgesamt	29 936	67,5	76 955	75,0	2,6	55 692	18,1	148 065	17,5	2,7
Deutschland	27 109	78,3	69 688	93,2	2,6	51 249	19,9	135 795	20,1	2,6
Ausland	2 827	6,0	7 267	-8,0	2,6	4 443	1,1	12 270	-4,8	2,8
Europa	2 794	6,8	7 204	-5,9	2,6	4 394	1,6	12 186	-3,5	2,8
Belgien	68	33,3	153	57,7	2,3	129	35,8	310	69,4	2,4
Bulgarien	2	x	2	x	1,0	2	-	2	-	1,0
Dänemark	164	37,8	301	35,6	1,8	231	35,1	439	25,4	1,9
Estland	4	x	4	x	1,0	4	100,0	4	100,0	1,0
Finnland	44	51,7	56	9,8	1,3	70	45,8	87	19,2	1,2
Frankreich	76	-8,4	116	-44,8	1,5	156	31,1	269	-14,9	1,7
Griechenland	-	x	-	x	-	-	x	-	x	-
Irland	6	50,0	26	x	4,3	13	116,7	49	x	3,8
Island	3	x	9	x	3,0	3	x	9	x	3,0
Italien	22	-	33	-10,8	1,5	40	11,1	54	-5,3	1,4
Kroatien	-	-	-	-	-	2	x	2	x	1,0
Lettland	-	x	-	x	-	2	-60,0	2	-60,0	1,0
Litauen	1	-50,0	1	-50,0	1,0	1	-50,0	1	-50,0	1,0
Luxemburg	2	-33,3	2	-66,7	1,0	11	57,1	16	33,3	1,5
Malta	-	-	-	-	-	-	-	-	-	-
Niederlande	1 577	-5,5	4 983	-14,7	3,2	2 479	-9,9	8 477	-12,0	3,4
Norwegen	64	190,9	103	-1,0	1,6	80	116,2	131	5,6	1,6
Österreich	126	38,5	227	49,3	1,8	238	22,1	472	30,0	2,0
Polen	18	200,0	34	277,8	1,9	28	55,6	45	104,5	1,6
Portugal	2	-	6	-25,0	3,0	10	233,3	22	144,4	2,2
Rumänien	3	-25,0	12	-33,3	4,0	4	-33,3	13	-50,0	3,3
Russland	3	50,0	3	50,0	1,0	3	-25,0	3	-25,0	1,0
Schweden	124	2,5	153	-10,0	1,2	185	2,8	225	-7,0	1,2
Schweiz	264	21,7	496	20,7	1,9	399	1,0	828	12,2	2,1
Slowakische Republik	1	x	1	x	1,0	1	x	1	x	1,0
Slowenien	7	75,0	17	x	2,4	12	100,0	27	x	2,3
Spanien	10	100,0	22	83,3	2,2	17	70,0	60	252,9	3,5
Tschechische Republik	15	50,0	28	180,0	1,9	19	58,3	36	200,0	1,9
Türkei	-	-	-	-	-	-	-	-	-	-
Ukraine	5	-89,1	6	-87,5	1,2	5	-89,6	6	-88,5	1,2
Ungarn	9	x	15	x	1,7	9	80,0	15	200,0	1,7
Vereinigtes Königreich	162	86,2	367	72,3	2,3	229	68,4	553	68,1	2,4
Zypern	-	-	-	-	-	-	-	-	-	-
sonstige europäische Länder	12	50,0	28	75,0	2,3	12	-42,9	28	-9,7	2,3
Afrika	7	-12,5	20	-23,1	2,9	7	-12,5	20	-23,1	2,9
Republik Südafrika	-	x	-	x	-	-	x	-	x	-
sonstige afrikanische Länder	7	16,7	20	-16,7	2,9	7	16,7	20	-16,7	2,9
Asien	3	-25,0	4	-	1,3	3	-25,0	4	-	1,3
Arabische Golfstaaten	-	-	-	-	-	-	-	-	-	-
China (einschl. Hongkong)	1	x	2	x	2,0	1	x	2	x	2,0
Indien	-	-	-	-	-	-	-	-	-	-
Israel	2	-	2	-	1,0	2	-	2	-	1,0
Japan	-	-	-	-	-	-	-	-	-	-
Südkorea	-	x	-	x	-	-	x	-	x	-
Taiwan	-	-	-	-	-	-	-	-	-	-
sonstige asiatische Länder	-	-	-	-	-	-	-	-	-	-
Amerika	11	-65,6	20	-59,2	1,8	17	-57,5	30	-47,4	1,8
Kanada	4	-20,0	6	-25,0	1,5	4	-20,0	6	-25,0	1,5
USA	6	-72,7	13	-63,9	2,2	10	-64,3	19	-54,8	1,9
Mittelamerika und Karibik	-	x	-	x	-	-	x	-	x	-
Brasilien	1	-66,7	1	-66,7	1,0	1	-66,7	1	-66,7	1,0
sonstige nordamerik. Länder	-	-	-	-	-	-	-	-	-	-
sonstige südamerik. Länder	-	-	-	-	-	2	-	4	100,0	2,0
Australien, Ozeanien	12	71,4	19	-88,2	1,6	22	15,8	30	-83,1	1,4
Australien	8	33,3	11	-92,9	1,4	15	25,0	19	-88,2	1,3
Neuseeland, Ozeanien	4	300,0	8	33,3	2,0	7	-	11	-31,3	1,6
Ohne Angabe	-	-	-	-	-	-	-	-	-	-

**5. Ankünfte, Übernachtungen und Aufenthaltsdauer der Gäste in Beherbergungsbetrieben (einschl. Camping)  
nach Reisegebieten und dem ständigen Wohnsitz der Gäste**

Reisegebiet —— Ständiger Wohnsitz der Gäste	Juni 2017					Januar bis Juni 2017				
	Ankünfte		Übernachtungen		durch- schnittliche Aufenthalts- dauer	Ankünfte		Übernachtungen		durch- schnittliche Aufenthalts- dauer
	insgesamt	Veränderung gegenüber dem Vorjahres- monat	insgesamt	Veränderung gegenüber dem Vorjahres- monat		insgesamt	Veränderung gegenüber dem Vorjahres- zeitraum	insgesamt	Veränderung gegenüber dem Vorjahres- zeitraum	
	Anzahl	%	Anzahl	%		Anzahl	%	Anzahl	%	
<b>Eichsfeld</b>	<b>11 358</b>	<b>9,5</b>	<b>31 729</b>	<b>9,4</b>	<b>2,8</b>	<b>54 586</b>	<b>5,8</b>	<b>155 202</b>	<b>2,7</b>	<b>2,8</b>
Deutschland	10 719	8,1	30 023	10,5	2,8	52 286	5,8	149 221	4,2	2,9
Ausland	639	38,9	1 706	-7,5	2,7	2 300	4,9	5 981	-25,2	2,6
<b>Hainich</b>	<b>18 771</b>	<b>17,2</b>	<b>48 147</b>	<b>8,9</b>	<b>2,6</b>	<b>64 841</b>	<b>1,2</b>	<b>195 119</b>	<b>-4,8</b>	<b>3,0</b>
Deutschland	18 220	17,7	46 682	9,5	2,6	63 073	1,4	190 577	-4,1	3,0
Ausland	551	3,0	1 465	-8,4	2,7	1 768	-8,0	4 542	-25,3	2,6
<b>Kyffhäuser</b>	<b>14 845</b>	<b>10,7</b>	<b>43 301</b>	<b>7,4</b>	<b>2,9</b>	<b>52 742</b>	<b>11,3</b>	<b>163 753</b>	<b>6,0</b>	<b>3,1</b>
Deutschland	14 619	10,1	42 855	6,9	2,9	51 745	10,6	161 275	5,3	3,1
Ausland	226	72,5	446	96,5	2,0	997	62,9	2 478	90,9	2,5
<b>Saaleland</b>	<b>12 849</b>	<b>4,9</b>	<b>41 181</b>	<b>3,5</b>	<b>3,2</b>	<b>54 354</b>	<b>1,4</b>	<b>201 484</b>	<b>-0,3</b>	<b>3,7</b>
Deutschland	11 513	4,1	37 979	4,0	3,3	50 050	0,3	191 408	-0,5	3,8
Ausland	1 336	12,2	3 202	-2,0	2,4	4 304	15,3	10 076	2,4	2,3
<b>Städte Eisenach, Erfurt, Jena, Weimar</b>	<b>130 064</b>	<b>5,0</b>	<b>232 788</b>	<b>7,6</b>	<b>1,8</b>	<b>612 310</b>	<b>6,3</b>	<b>1 079 147</b>	<b>6,0</b>	<b>1,8</b>
Deutschland	114 914	5,1	204 004	8,2	1,8	547 537	5,2	957 939	5,3	1,7
Ausland	15 150	4,1	28 784	2,9	1,9	64 773	15,9	121 208	12,0	1,9
<b>Südharz</b>	<b>9 148</b>	<b>4,9</b>	<b>22 587</b>	<b>2,8</b>	<b>2,5</b>	<b>38 053</b>	<b>1,5</b>	<b>89 801</b>	<b>-3,0</b>	<b>2,4</b>
Deutschland	8 887	5,3	21 973	2,9	2,5	36 870	2,0	86 810	-3,0	2,4
Ausland	261	-6,1	614	-1,3	2,4	1 183	-13,7	2 991	-4,0	2,5
<b>Thüringer Rhön</b>	<b>15 369</b>	<b>21,9</b>	<b>52 145</b>	<b>16,3</b>	<b>3,4</b>	<b>58 881</b>	<b>5,3</b>	<b>234 009</b>	<b>4,7</b>	<b>4,0</b>
Deutschland	14 776	22,3	50 792	16,1	3,4	56 736	5,3	229 464	4,6	4,0
Ausland	593	11,7	1 353	24,4	2,3	2 145	5,2	4 545	9,5	2,1
<b>Thüringer Vogtland</b>	<b>18 394</b>	<b>1,1</b>	<b>34 539</b>	<b>6,0</b>	<b>1,9</b>	<b>84 881</b>	<b>-0,2</b>	<b>159 402</b>	<b>2,4</b>	<b>1,9</b>
Deutschland	16 306	0,2	30 966	6,4	1,9	77 153	-0,6	142 600	1,0	1,8
Ausland	2 088	9,3	3 573	3,1	1,7	7 728	4,2	16 802	15,9	2,2
<b>Thüringer Wald</b>	<b>145 578</b>	<b>17,8</b>	<b>401 968</b>	<b>15,1</b>	<b>2,8</b>	<b>641 769</b>	<b>3,8</b>	<b>1 846 464</b>	<b>1,1</b>	<b>2,9</b>
Deutschland	137 492	17,1	379 403	14,5	2,8	614 845	3,7	1 774 284	1,0	2,9
Ausland	8 086	30,2	22 565	25,8	2,8	26 924	6,3	72 180	4,7	2,7
<b>Übriges Thüringen</b>	<b>33 135</b>	<b>16,5</b>	<b>89 290</b>	<b>10,7</b>	<b>2,7</b>	<b>124 799</b>	<b>3,6</b>	<b>369 953</b>	<b>1,4</b>	<b>3,0</b>
Deutschland	31 036	17,2	84 062	10,5	2,7	118 637	3,4	354 332	0,4	3,0
Ausland	2 099	6,9	5 228	14,1	2,5	6 162	7,8	15 621	32,5	2,5
<b>Beherbergungsbetriebe insgesamt (einschl. Camping)</b>	<b>409 511</b>	<b>11,4</b>	<b>997 675</b>	<b>11,0</b>	<b>2,4</b>	<b>1 787 216</b>	<b>4,5</b>	<b>4 494 334</b>	<b>2,3</b>	<b>2,5</b>
Deutschland	<b>378 482</b>	<b>11,4</b>	<b>928 739</b>	<b>11,0</b>	<b>2,5</b>	<b>1 668 932</b>	<b>4,0</b>	<b>4 237 910</b>	<b>1,9</b>	<b>2,5</b>
Ausland	<b>31 029</b>	<b>11,8</b>	<b>68 936</b>	<b>10,1</b>	<b>2,2</b>	<b>118 284</b>	<b>11,3</b>	<b>256 424</b>	<b>8,7</b>	<b>2,2</b>
nachrichtlich: Beherbergungsstätten insgesamt (ohne Camping)	379 575	8,6	920 720	7,7	2,4	1 731 524	4,1	4 346 269	1,9	2,5
Deutschland	351 373	8,3	859 051	7,3	2,4	1 617 683	3,6	4 102 115	1,4	2,5
Ausland	28 202	12,4	61 669	12,7	2,2	113 841	11,8	244 154	9,5	2,1



**6. Ankünfte, Übernachtungen und Aufenthaltsdauer der Gäste in Beherbergungsstätten  
nach Gemeindegruppen und dem ständigen Wohnsitz der Gäste (ohne Camping)**

Gemeindegruppe —— Ständiger Wohnsitz der Gäste	Juni 2017					Januar bis Juni 2017				
	Ankünfte		Übernachtungen		durch- schnittliche Aufenthalts- dauer	Ankünfte		Übernachtungen		durch- schnittliche Aufenthalts- dauer
	insgesamt	Veränderung gegenüber dem Vorjahres- monat	insgesamt	Veränderung gegenüber dem Vorjahres- monat		insgesamt	Veränderung gegenüber dem Vorjahres- zeitraum	insgesamt	Veränderung gegenüber dem Vorjahres- zeitraum	
	Anzahl	%	Anzahl	%		Anzahl	%	Anzahl	%	
<b>Heilbäder zusammen</b>	<b>35 349</b>	<b>12,0</b>	<b>187 044</b>	<b>0,4</b>	<b>5,3</b>	<b>175 554</b>	<b>5,3</b>	<b>1 047 430</b>	<b>-0,1</b>	<b>6,0</b>
Deutschland	34 267	12,3	184 089	0,8	5,4	171 093	5,4	1 034 609	-0,0	6,0
Ausland	1 082	4,0	2 955	-21,6	2,7	4 461	3,1	12 821	-7,2	2,9
<b>Mineral-, Moor-, Sole- und Thermalbäder</b>	<b>24 291</b>	<b>7,0</b>	<b>133 718</b>	<b>0,7</b>	<b>5,5</b>	<b>122 739</b>	<b>2,5</b>	<b>740 130</b>	<b>-0,4</b>	<b>6,0</b>
Deutschland	23 443	7,5	131 473	1,6	5,6	119 051	2,7	729 276	-0,2	6,1
Ausland	848	-6,1	2 245	-32,4	2,6	3 688	-3,5	10 854	-12,6	2,9
<b>Orte mit Kurbetrieb</b>	<b>2 065</b>	<b>-10,4</b>	<b>19 563</b>	<b>-18,7</b>	<b>9,5</b>	<b>11 171</b>	<b>-5,5</b>	<b>123 396</b>	<b>-10,1</b>	<b>11,0</b>
Deutschland	2 039	-10,0	19 521	-18,4	9,6	11 073	-5,1	123 101	-10,0	11,1
Ausland	26	-31,6	42	-65,3	1,6	98	-38,0	295	-29,3	3,0
<b>heil klimatische Kurorte</b>	<b>5 329</b>	<b>32,7</b>	<b>18 095</b>	<b>25,2</b>	<b>3,4</b>	<b>25 007</b>	<b>17,9</b>	<b>94 901</b>	<b>13,9</b>	<b>3,8</b>
Deutschland	5 246	32,5	17 662	23,6	3,4	24 747	17,7	93 996	13,5	3,8
Ausland	83	45,6	433	172,3	5,2	260	37,6	905	75,0	3,5
<b>Kneippkurorte</b>	<b>3 664</b>	<b>44,5</b>	<b>15 668</b>	<b>3,7</b>	<b>4,3</b>	<b>16 637</b>	<b>20,5</b>	<b>89 003</b>	<b>4,7</b>	<b>5,3</b>
Deutschland	3 539	41,9	15 433	3,3	4,4	16 222	18,9	88 236	4,4	5,4
Ausland	125	197,6	235	36,6	1,9	415	162,7	767	64,6	1,8
<b>Luftkurorte</b>	<b>10 076</b>	<b>12,7</b>	<b>31 101</b>	<b>17,6</b>	<b>3,1</b>	<b>55 757</b>	<b>0,5</b>	<b>159 769</b>	<b>1,2</b>	<b>2,9</b>
Deutschland	9 707	17,7	29 944	20,4	3,1	54 354	1,0	155 806	1,6	2,9
Ausland	369	-46,4	1 157	-27,2	3,1	1 403	-17,5	3 963	-13,2	2,8
<b>Erholungsorte</b>	<b>43 756</b>	<b>20,4</b>	<b>109 130</b>	<b>16,9</b>	<b>2,5</b>	<b>231 252</b>	<b>2,7</b>	<b>586 055</b>	<b>-1,1</b>	<b>2,5</b>
Deutschland	40 158	15,3	97 611	10,3	2,4	220 932	2,3	554 283	-1,6	2,5
Ausland	3 598	139,9	11 519	135,1	3,2	10 320	10,9	31 772	9,3	3,1
<b>Sonstige Gemeinden</b>	<b>290 394</b>	<b>6,4</b>	<b>593 445</b>	<b>8,1</b>	<b>2,0</b>	<b>1 268 961</b>	<b>4,4</b>	<b>2 553 015</b>	<b>3,4</b>	<b>2,0</b>
Deutschland	267 241	6,5	547 407	8,5	2,0	1 171 304	3,7	2 357 417	2,8	2,0
Ausland	23 153	5,9	46 038	3,6	2,0	97 657	12,9	195 598	11,4	2,0
<b>Gemeindegruppen insgesamt</b>	<b>379 575</b>	<b>8,6</b>	<b>920 720</b>	<b>7,7</b>	<b>2,4</b>	<b>1 731 524</b>	<b>4,1</b>	<b>4 346 269</b>	<b>1,9</b>	<b>2,5</b>
Deutschland	351 373	8,3	859 051	7,3	2,4	1 617 683	3,6	4 102 115	1,4	2,5
Ausland	28 202	12,4	61 669	12,7	2,2	113 841	11,8	244 154	9,5	2,1

**7. Ankünfte, Übernachtungen und Aufenthaltsdauer der Gäste in Beherbergungsstätten  
nach Kreisen und dem ständigen Wohnsitz der Gäste (ohne Camping)**

Kreisfreie Stadt Landkreis Land ----- Ständiger Wohnsitz der Gäste	Juni 2017					Januar bis Juni 2017				
	Ankünfte		Übernachtungen		durch- schnittliche Aufenthalts- dauer	Ankünfte		Übernachtungen		durch- schnittliche Aufenthalts- dauer
	insgesamt	Veränderung gegenüber dem Vorjahres- monat	insgesamt	Veränderung gegenüber dem Vorjahres- monat		insgesamt	Veränderung gegenüber dem Vorjahres- zeitraum	insgesamt	Veränderung gegenüber dem Vorjahres- zeitraum	
	Anzahl	%	Anzahl	%		Anzahl	%	Anzahl	%	
<b>Stadt Erfurt</b>	<b>47 510</b>	<b>-1,4</b>	<b>84 083</b>	<b>0,6</b>	<b>1,8</b>	<b>240 787</b>	<b>6,2</b>	<b>418 533</b>	<b>6,2</b>	<b>1,7</b>
Deutschland	42 743	-3,1	75 376	-0,5	1,8	220 486	5,0	381 234	5,4	1,7
Ausland	4 767	17,6	8 707	11,0	1,8	20 301	20,0	37 299	15,0	1,8
<b>Stadt Gera</b>	<b>9 832</b>	<b>-11,8</b>	<b>16 359</b>	<b>-11,3</b>	<b>1,7</b>	<b>49 990</b>	<b>-8,8</b>	<b>83 814</b>	<b>-12,2</b>	<b>1,7</b>
Deutschland	8 103	-15,1	13 642	-12,9	1,7	43 560	-10,1	72 508	-13,4	1,7
Ausland	1 729	8,5	2 717	-1,8	1,6	6 430	1,2	11 306	-3,4	1,8
<b>Stadt Jena</b>	<b>18 440</b>	<b>0,8</b>	<b>32 938</b>	<b>8,7</b>	<b>1,8</b>	<b>91 211</b>	<b>3,5</b>	<b>153 834</b>	<b>5,6</b>	<b>1,7</b>
Deutschland	15 526	0,9	26 458	7,4	1,7	77 385	2,8	126 647	4,9	1,6
Ausland	2 914	0,3	6 480	14,3	2,2	13 826	7,9	27 187	8,9	2,0
<b>Stadt Suhl</b>	<b>8 537</b>	<b>27,3</b>	<b>23 479</b>	<b>36,5</b>	<b>2,8</b>	<b>42 721</b>	<b>0,3</b>	<b>112 005</b>	<b>-1,3</b>	<b>2,6</b>
Deutschland	6 717	5,8	16 396	1,6	2,4	39 677	-2,1	99 871	-3,8	2,5
Ausland	1 820	x	7 083	x	3,9	3 044	46,4	12 134	26,6	4,0
<b>Stadt Weimar</b>	<b>40 891</b>	<b>6,9</b>	<b>75 608</b>	<b>10,3</b>	<b>1,8</b>	<b>178 119</b>	<b>2,8</b>	<b>334 142</b>	<b>3,8</b>	<b>1,9</b>
Deutschland	36 472	9,5	67 503	12,6	1,9	159 639	2,3	298 045	3,0	1,9
Ausland	4 419	-10,6	8 105	-6,3	1,8	18 480	7,5	36 097	10,7	2,0
<b>Stadt Eisenach</b>	<b>21 555</b>	<b>21,3</b>	<b>36 264</b>	<b>19,9</b>	<b>1,7</b>	<b>99 027</b>	<b>16,6</b>	<b>164 932</b>	<b>11,4</b>	<b>1,7</b>
Deutschland	18 970	21,3	32 031	21,7	1,7	87 622	14,1	146 480	10,3	1,7
Ausland	2 585	20,9	4 233	7,6	1,6	11 405	40,3	18 452	20,9	1,6
<b>Eichsfeld</b>	<b>10 257</b>	<b>8,1</b>	<b>29 416</b>	<b>9,1</b>	<b>2,9</b>	<b>51 364</b>	<b>5,6</b>	<b>148 254</b>	<b>2,4</b>	<b>2,9</b>
Deutschland	9 685	6,1	27 865	9,6	2,9	49 175	5,4	142 510	3,7	2,9
Ausland	572	59,8	1 551	1,4	2,7	2 189	10,4	5 744	-22,1	2,6
<b>Nordhausen</b>	<b>8 539</b>	<b>0,8</b>	<b>21 123</b>	<b>-1,1</b>	<b>2,5</b>	<b>36 795</b>	<b>0,1</b>	<b>86 405</b>	<b>-4,6</b>	<b>2,3</b>
Deutschland	8 352	1,5	20 691	-0,7	2,5	35 712	0,7	83 651	-4,5	2,3
Ausland	187	-21,4	432	-17,2	2,3	1 083	-17,3	2 754	-7,2	2,5
<b>Wartburgkreis</b>	<b>17 781</b>	<b>22,8</b>	<b>76 766</b>	<b>7,0</b>	<b>4,3</b>	<b>69 133</b>	<b>3,4</b>	<b>383 558</b>	<b>0,3</b>	<b>5,5</b>
Deutschland	17 324	22,9	75 600	6,6	4,4	67 213	3,5	379 398	0,3	5,6
Ausland	457	17,2	1 166	37,5	2,6	1 920	0,6	4 160	0,2	2,2
<b>Unstrut-Hainich-Kreis</b>	<b>13 395</b>	<b>10,2</b>	<b>36 473</b>	<b>1,5</b>	<b>2,7</b>	<b>50 706</b>	<b>-1,2</b>	<b>164 079</b>	<b>-6,8</b>	<b>3,2</b>
Deutschland	13 008	10,7	35 495	2,4	2,7	49 453	-0,8	160 944	-6,0	3,3
Ausland	387	-4,9	978	-22,6	2,5	1 253	-14,9	3 135	-33,9	2,5
<b>Kyffhäuserkreis</b>	<b>14 654</b>	<b>10,8</b>	<b>43 048</b>	<b>7,7</b>	<b>2,9</b>	<b>51 813</b>	<b>9,8</b>	<b>162 357</b>	<b>5,4</b>	<b>3,1</b>
Deutschland	14 438	10,1	42 616	7,2	3,0	50 843	9,2	159 923	4,7	3,1
Ausland	216	83,1	432	101,9	2,0	970	62,5	2 434	89,7	2,5
<b>Schmalkalden-Meiningen</b>	<b>26 288</b>	<b>29,3</b>	<b>56 271</b>	<b>17,5</b>	<b>2,1</b>	<b>140 332</b>	<b>6,9</b>	<b>322 931</b>	<b>2,3</b>	<b>2,3</b>
Deutschland	24 946	26,4	53 134	15,9	2,1	134 476	6,3	307 868	1,8	2,3
Ausland	1 342	127,1	3 137	52,1	2,3	5 856	25,9	15 063	13,6	2,6

Noch: 7. Ankünfte, Übernachtungen und Aufenthaltsdauer der Gäste in Beherbergungsstätten  
nach Kreisen und dem ständigen Wohnsitz der Gäste (ohne Camping)

Kreisfreie Stadt Landkreis Land ----- Ständiger Wohnsitz der Gäste	Juni 2017					Januar bis Juni 2017				
	Ankünfte		Übernachtungen		durch- schnittliche Aufenthalts- dauer	Ankünfte		Übernachtungen		durch- schnittliche Aufenthalts- dauer
	insgesamt	Veränderung gegenüber dem Vorjahres- monat	insgesamt	Veränderung gegenüber dem Vorjahres- monat		insgesamt	Veränderung gegenüber dem Vorjahres- zeitraum	insgesamt	Veränderung gegenüber dem Vorjahres- zeitraum	
	Anzahl	%	Anzahl	%		Anzahl	%	Anzahl	%	
<b>Gotha</b>	<b>32 445</b>	<b>13,4</b>	<b>85 054</b>	<b>10,4</b>	<b>2,6</b>	<b>160 054</b>	<b>6,3</b>	<b>428 815</b>	<b>4,5</b>	<b>2,7</b>
Deutschland	30 589	16,7	80 772	12,4	2,6	152 102	6,9	411 702	4,6	2,7
Ausland	1 856	-22,4	4 282	-17,3	2,3	7 952	-4,6	17 113	3,7	2,2
<b>Sömmerda</b>	<b>3 175</b>	<b>-8,0</b>	<b>7 940</b>	<b>3,2</b>	<b>2,5</b>	<b>13 128</b>	<b>-3,5</b>	<b>31 099</b>	<b>-0,4</b>	<b>2,4</b>
Deutschland	2 988	-12,0	7 147	-4,8	2,4	12 465	-6,9	28 420	-6,7	2,3
Ausland	187	240,0	793	x	4,2	663	205,5	2 679	248,4	4,0
<b>Hildburghausen</b>	<b>10 478</b>	<b>23,2</b>	<b>34 873</b>	<b>17,8</b>	<b>3,3</b>	<b>47 163</b>	<b>4,3</b>	<b>176 303</b>	<b>3,2</b>	<b>3,7</b>
Deutschland	10 163	22,7	33 734	17,5	3,3	46 147	4,2	173 084	3,2	3,8
Ausland	315	42,5	1 139	28,3	3,6	1 016	6,8	3 219	5,2	3,2
<b>Ilm-Kreis</b>	<b>18 217</b>	<b>10,7</b>	<b>41 212</b>	<b>10,3</b>	<b>2,3</b>	<b>82 985</b>	<b>6,1</b>	<b>185 539</b>	<b>2,1</b>	<b>2,2</b>
Deutschland	17 469	10,5	39 530	10,2	2,3	79 978	6,4	178 685	2,5	2,2
Ausland	748	17,2	1 682	11,1	2,2	3 007	-2,1	6 854	-7,9	2,3
<b>Weimarer Land</b>	<b>18 289</b>	<b>6,6</b>	<b>54 645</b>	<b>-1,5</b>	<b>3,0</b>	<b>80 797</b>	<b>-0,1</b>	<b>267 782</b>	<b>-2,9</b>	<b>3,3</b>
Deutschland	17 489	7,6	53 133	-1,5	3,0	77 432	0,0	261 560	-3,0	3,4
Ausland	800	-11,0	1 512	-4,4	1,9	3 365	-3,9	6 222	4,7	1,8
<b>Sonneberg</b>	<b>5 717</b>	<b>0,9</b>	<b>17 522</b>	<b>4,0</b>	<b>3,1</b>	<b>26 383</b>	<b>-1,4</b>	<b>83 737</b>	<b>-2,7</b>	<b>3,2</b>
Deutschland	5 581	1,9	16 995	7,8	3,0	25 772	-0,8	81 333	-1,6	3,2
Ausland	136	-28,4	527	-51,8	3,9	611	-21,2	2 404	-28,6	3,9
<b>Saalfeld-Rudolstadt</b>	<b>17 522</b>	<b>-5,6</b>	<b>48 583</b>	<b>-2,7</b>	<b>2,8</b>	<b>73 290</b>	<b>-3,5</b>	<b>201 668</b>	<b>-5,3</b>	<b>2,8</b>
Deutschland	17 155	-5,4	47 707	-0,6	2,8	71 521	-3,7	195 968	-5,5	2,7
Ausland	367	-16,2	876	-55,0	2,4	1 769	3,6	5 700	1,2	3,2
<b>Saale-Holzland-Kreis</b>	<b>10 897</b>	<b>5,0</b>	<b>35 929</b>	<b>4,9</b>	<b>3,3</b>	<b>48 816</b>	<b>2,2</b>	<b>182 665</b>	<b>0,6</b>	<b>3,7</b>
Deutschland	9 661	4,2	33 026	5,8	3,4	44 695	1,1	172 996	0,4	3,9
Ausland	1 236	12,1	2 903	-4,5	2,3	4 121	16,3	9 669	4,7	2,3
<b>Saale-Orla-Kreis</b>	<b>13 106</b>	<b>5,3</b>	<b>37 773</b>	<b>12,6</b>	<b>2,9</b>	<b>45 589</b>	<b>-4,0</b>	<b>144 437</b>	<b>-1,6</b>	<b>3,2</b>
Deutschland	12 481	5,4	36 535	14,2	2,9	42 968	-4,1	137 993	-1,6	3,2
Ausland	625	3,0	1 238	-20,7	2,0	2 621	-2,4	6 444	-3,2	2,5
<b>Greiz</b>	<b>6 681</b>	<b>20,2</b>	<b>14 241</b>	<b>23,9</b>	<b>2,1</b>	<b>29 437</b>	<b>19,0</b>	<b>63 058</b>	<b>28,0</b>	<b>2,1</b>
Deutschland	6 460	20,3	13 658	23,5	2,1	28 534	18,8	60 100	26,2	2,1
Ausland	221	16,9	583	32,5	2,6	903	26,8	2 958	78,8	3,3
<b>Altenburger Land</b>	<b>5 369</b>	<b>22,4</b>	<b>11 120</b>	<b>17,6</b>	<b>2,1</b>	<b>21 884</b>	<b>12,8</b>	<b>46 322</b>	<b>20,3</b>	<b>2,1</b>
Deutschland	5 053	22,7	10 007	16,8	2,0	20 828	12,9	41 195	14,3	2,0
Ausland	316	17,5	1 113	25,3	3,5	1 056	11,7	5 127	109,5	4,9
<b>Thüringen</b>	<b>379 575</b>	<b>8,6</b>	<b>920 720</b>	<b>7,7</b>	<b>2,4</b>	<b>1 731 524</b>	<b>4,1</b>	<b>4 346 269</b>	<b>1,9</b>	<b>2,5</b>
Deutschland	351 373	8,3	859 051	7,3	2,4	1 617 683	3,6	4 102 115	1,4	2,5
Ausland	28 202	12,4	61 669	12,7	2,2	113 841	11,8	244 154	9,5	2,1

**8. Ankünfte, Übernachtungen und Aufenthaltsdauer der Gäste in Beherbergungsstätten  
nach Kreisen, ausgewählten Betriebsarten und dem ständigen Wohnsitz der Gäste (ohne Camping)**

Kreisfreie Stadt Landkreis ----- Betriebsart ----- Ständiger Wohnsitz der Gäste	Juni 2017					Januar bis Juni 2017				
	Ankünfte		Übernachtungen		durch- schnittliche Aufenthalts- dauer	Ankünfte		Übernachtungen		durch- schnittliche Aufenthalts- dauer
	insgesamt	Veränderung gegenüber dem Vorjahres- monat	insgesamt	Veränderung gegenüber dem Vorjahres- monat		insgesamt	Veränderung gegenüber dem Vorjahres- zeitraum	insgesamt	Veränderung gegenüber dem Vorjahres- zeitraum	
	Anzahl	%	Anzahl	%		Anzahl	%	Anzahl	%	
<b>Stadt Erfurt</b>										
<b>Hotels, Gasthöfe, Pensionen</b>	<b>42 869</b>	<b>-1,6</b>	<b>73 744</b>	<b>1,3</b>	<b>1,7</b>	<b>220 226</b>	<b>6,7</b>	<b>369 574</b>	<b>6,8</b>	<b>1,7</b>
Deutschland	38 302	-3,5	65 678	-0,1	1,7	201 067	5,4	335 689	5,6	1,7
Ausland	4 567	18,8	8 066	14,8	1,8	19 159	22,3	33 885	20,6	1,8
darunter										
<b>Hotels (ohne Hotels garnis)</b>	<b>28 914</b>	<b>-1,4</b>	<b>49 827</b>	<b>1,7</b>	<b>1,7</b>	<b>149 712</b>	<b>7,1</b>	<b>251 079</b>	<b>7,2</b>	<b>1,7</b>
Deutschland	25 444	-3,9	43 702	-1,0	1,7	135 214	5,5	225 861	5,7	1,7
Ausland	3 470	21,2	6 125	25,7	1,8	14 498	24,7	25 218	22,8	1,7
<b>Gasthöfe</b>	<b>1 023</b>	<b>-9,7</b>	<b>1 535</b>	<b>-23,6</b>	<b>1,5</b>	<b>5 138</b>	<b>0,2</b>	<b>7 822</b>	<b>-9,1</b>	<b>1,5</b>
Deutschland	993	-8,8	1 493	-22,6	1,5	4 890	-0,6	7 420	-9,8	1,5
Ausland	30	-31,8	42	-48,1	1,4	248	18,7	402	8,4	1,6
<b>Stadt Gera</b>										
<b>Hotels, Gasthöfe, Pensionen</b>	<b>9 677</b>	<b>-11,4</b>	<b>15 643</b>	<b>-11,3</b>	<b>1,6</b>	<b>49 155</b>	<b>-8,7</b>	<b>80 656</b>	<b>-12,2</b>	<b>1,6</b>
Deutschland	7 959	-14,8	13 055	-12,5	1,6	42 759	-10,1	69 774	-13,9	1,6
Ausland	1 718	8,5	2 588	-4,5	1,5	6 396	1,7	10 882	0,1	1,7
darunter										
<b>Hotels (ohne Hotels garnis)</b>	<b>7 251</b>	<b>-4,6</b>	<b>11 306</b>	<b>-3,7</b>	<b>1,6</b>	<b>36 855</b>	<b>-3,7</b>	<b>57 307</b>	<b>-4,4</b>	<b>1,6</b>
Deutschland	5 861	-6,7	9 249	-3,4	1,6	32 042	-3,1	49 498	-4,1	1,5
Ausland	1 390	5,5	2 057	-4,9	1,5	4 813	-7,8	7 809	-6,1	1,6
<b>Gasthöfe</b>	<b>605</b>	<b>-0,8</b>	<b>1 065</b>	<b>15,4</b>	<b>1,8</b>	<b>3 009</b>	<b>-2,8</b>	<b>5 584</b>	<b>8,1</b>	<b>1,9</b>
Deutschland	576	5,9	1 026	25,7	1,8	2 857	-1,6	5 347	9,8	1,9
Ausland	29	-56,1	39	-63,6	1,3	152	-22,1	237	-20,7	1,6
<b>Stadt Jena</b>										
<b>Hotels, Gasthöfe, Pensionen</b>	<b>17 148</b>	<b>0,3</b>	<b>29 763</b>	<b>7,3</b>	<b>1,7</b>	<b>86 358</b>	<b>2,8</b>	<b>141 324</b>	<b>3,7</b>	<b>1,6</b>
Deutschland	14 377	0,2	24 036	4,7	1,7	73 119	1,9	117 469	2,9	1,6
Ausland	2 771	0,9	5 727	19,6	2,1	13 239	7,8	23 855	7,6	1,8
darunter										
<b>Hotels (ohne Hotels garnis)</b>	<b>12 040</b>	<b>-3,4</b>	<b>21 011</b>	<b>6,8</b>	<b>1,7</b>	<b>62 341</b>	<b>3,2</b>	<b>98 227</b>	<b>4,4</b>	<b>1,6</b>
Deutschland	9 541	-4,7	15 843	1,9	1,7	50 382	2,1	77 419	3,2	1,5
Ausland	2 499	1,9	5 168	25,7	2,1	11 959	8,0	20 808	8,8	1,7
<b>Gasthöfe</b>	<b>1 821</b>	<b>5,3</b>	<b>3 224</b>	<b>6,7</b>	<b>1,8</b>	<b>8 520</b>	<b>-2,1</b>	<b>15 972</b>	<b>1,3</b>	<b>1,9</b>
Deutschland	1 689	7,0	2 920	8,5	1,7	7 949	-2,9	14 580	0,9	1,8
Ausland	132	-12,0	304	-8,2	2,3	571	11,7	1 392	5,9	2,4
<b>Stadt Suhl</b>										
<b>Hotels, Gasthöfe, Pensionen</b>	<b>8 408</b>	<b>27,5</b>	<b>23 026</b>	<b>38,7</b>	<b>2,7</b>	<b>42 200</b>	<b>1,1</b>	<b>109 357</b>	<b>0,0</b>	<b>2,6</b>
Deutschland	6 590	5,6	15 983	2,3	2,4	39 193	-1,3	97 693	-3,0	2,5
Ausland	1 818	x	7 043	x	3,9	3 007	49,8	11 664	36,1	3,9
darunter										
<b>Hotels (ohne Hotels garnis)</b>	<b>7 852</b>	<b>28,5</b>	<b>21 401</b>	<b>38,2</b>	<b>2,7</b>	<b>39 415</b>	<b>1,4</b>	<b>102 132</b>	<b>-0,0</b>	<b>2,6</b>
Deutschland	6 053	5,1	14 476	-0,3	2,4	36 451	-1,2	90 732	-3,1	2,5
Ausland	1 799	x	6 925	x	3,8	2 964	49,0	11 400	33,5	3,8
<b>Gasthöfe</b>	<b>182</b>	<b>-23,8</b>	<b>513</b>	<b>1,0</b>	<b>2,8</b>	<b>970</b>	<b>-27,0</b>	<b>2 646</b>	<b>-23,3</b>	<b>2,7</b>
Deutschland	182	-23,8	513	1,0	2,8	970	-26,6	2 646	-23,1	2,7
Ausland	-	-	-	-	-	-	x	-	x	-
<b>Stadt Weimar</b>										
<b>Hotels, Gasthöfe, Pensionen</b>	<b>34 886</b>	<b>9,1</b>	<b>64 116</b>	<b>12,2</b>	<b>1,8</b>	<b>152 389</b>	<b>3,0</b>	<b>280 580</b>	<b>4,6</b>	<b>1,8</b>
Deutschland	30 689	12,1	56 359	14,8	1,8	136 230	2,4	251 098	3,9	1,8
Ausland	4 197	-8,5	7 757	-3,8	1,8	16 159	8,6	29 482	11,0	1,8
darunter										
<b>Hotels (ohne Hotels garnis)</b>	<b>22 328</b>	<b>7,2</b>	<b>39 839</b>	<b>12,6</b>	<b>1,8</b>	<b>100 086</b>	<b>3,9</b>	<b>177 882</b>	<b>4,7</b>	<b>1,8</b>
Deutschland	18 948	10,5	33 718	15,5	1,8	87 739	3,3	156 142	3,8	1,8
Ausland	3 380	-8,4	6 121	-0,8	1,8	12 347	8,2	21 740	10,9	1,8
<b>Gasthöfe</b>	<b>299</b>	<b>-27,1</b>	<b>593</b>	<b>-24,3</b>	<b>2,0</b>	<b>1 076</b>	<b>-40,5</b>	<b>2 103</b>	<b>-30,8</b>	<b>2,0</b>
Deutschland	254	-30,8	499	-29,4	2,0	993	-39,7	1 953	-30,7	2,0
Ausland	45	4,7	94	23,7	2,1	83	-48,4	150	-32,4	1,8
<b>Stadt Eisenach</b>										
<b>Hotels, Gasthöfe, Pensionen</b>	<b>20 481</b>	<b>20,3</b>	<b>33 366</b>	<b>17,8</b>	<b>1,6</b>	<b>94 081</b>	<b>14,4</b>	<b>153 140</b>	<b>8,1</b>	<b>1,6</b>
Deutschland	17 920	20,4	29 277	20,0	1,6	82 858	11,8	135 072	6,8	1,6
Ausland	2 561	19,8	4 089	4,0	1,6	11 223	38,3	18 068	18,6	1,6
darunter										
<b>Hotels (ohne Hotels garnis)</b>	<b>16 607</b>	<b>21,7</b>	<b>25 352</b>	<b>15,7</b>	<b>1,5</b>	<b>77 778</b>	<b>15,8</b>	<b>120 578</b>	<b>7,7</b>	<b>1,6</b>
Deutschland	14 478	21,7	22 294	16,6	1,5	68 232	12,8	106 774	5,6	1,6
Ausland	2 129	21,5	3 058	10,0	1,4	9 546	43,1	13 804	28,2	1,4
<b>Gasthöfe</b>	<b>435</b>	<b>16,3</b>	<b>901</b>	<b>38,0</b>	<b>2,1</b>	<b>2 033</b>	<b>24,3</b>	<b>3 471</b>	<b>21,2</b>	<b>1,7</b>
Deutschland	431	16,2	893	38,7	2,1	2 013	23,4	3 444	22,0	1,7
Ausland	4	33,3	8	-11,1	2,0	20	300,0	27	-35,7	1,4

Noch: 8. Ankünfte, Übernachtungen und Aufenthaltsdauer der Gäste in Beherbergungsstätten  
nach Kreisen, ausgewählten Betriebsarten und dem ständigen Wohnsitz der Gäste (ohne Camping)

Kreisfreie Stadt Landkreis ----- Betriebsart ----- Ständiger Wohnsitz der Gäste	Juni 2017					Januar bis Juni 2017				
	Ankünfte		Übernachtungen		durch- schnittliche Aufenthalts- dauer	Ankünfte		Übernachtungen		durch- schnittliche Aufenthalts- dauer
	insgesamt	Veränderung gegenüber dem Vorjahres- monat	insgesamt	Veränderung gegenüber dem Vorjahres- monat		insgesamt	Veränderung gegenüber dem Vorjahres- zeitraum	insgesamt	Veränderung gegenüber dem Vorjahres- zeitraum	
	Anzahl	%	Anzahl	%		Anzahl	%	Anzahl	%	
<b>Eichsfeld</b>										
<b>Hotels, Gasthöfe, Pensionen</b>	<b>6 518</b>	<b>9,2</b>	<b>12 328</b>	<b>18,5</b>	<b>1,9</b>	<b>33 330</b>	<b>6,3</b>	<b>61 796</b>	<b>7,7</b>	<b>1,9</b>
Deutschland	5 972	5,7	10 860	12,6	1,8	31 259	6,0	56 551	6,7	1,8
Ausland	546	71,2	1 468	93,4	2,7	2 071	11,2	5 245	19,7	2,5
darunter										
<b>Hotels (ohne Hotels garnis)</b>	<b>5 597</b>	<b>5,8</b>	<b>10 543</b>	<b>16,0</b>	<b>1,9</b>	<b>29 185</b>	<b>3,5</b>	<b>53 739</b>	<b>4,8</b>	<b>1,8</b>
Deutschland	5 075	1,6	9 353	10,2	1,8	27 213	2,9	49 199	3,7	1,8
Ausland	522	77,6	1 190	98,0	2,3	1 972	11,9	4 540	17,9	2,3
<b>Gasthöfe</b>	<b>810</b>	<b>37,1</b>	<b>1 259</b>	<b>45,2</b>	<b>1,6</b>	<b>3 685</b>	<b>35,2</b>	<b>6 078</b>	<b>44,0</b>	<b>1,6</b>
Deutschland	800	37,5	1 245	45,1	1,6	3 630	35,6	5 990	44,4	1,7
Ausland	10	11,1	14	55,6	1,4	55	14,6	88	20,5	1,6
<b>Nordhausen</b>										
<b>Hotels, Gasthöfe, Pensionen</b>	<b>5 563</b>	<b>-11,2</b>	<b>12 759</b>	<b>-9,5</b>	<b>2,3</b>	<b>27 281</b>	<b>-1,6</b>	<b>60 185</b>	<b>-3,8</b>	<b>2,2</b>
Deutschland	5 393	-10,7	12 366	-9,1	2,3	26 349	-0,7	57 867	-3,2	2,2
Ausland	170	-26,7	393	-21,1	2,3	932	-21,6	2 318	-16,8	2,5
darunter										
<b>Hotels (ohne Hotels garnis)</b>	<b>4 133</b>	<b>-11,8</b>	<b>9 723</b>	<b>-10,3</b>	<b>2,4</b>	<b>20 468</b>	<b>-2,1</b>	<b>45 642</b>	<b>-3,8</b>	<b>2,2</b>
Deutschland	4 005	-11,7	9 424	-11,3	2,4	19 774	-1,3	43 953	-4,3	2,2
Ausland	128	-14,7	299	38,4	2,3	694	-20,0	1 689	13,0	2,4
<b>Gasthöfe</b>	<b>301</b>	<b>-22,4</b>	<b>561</b>	<b>-20,8</b>	<b>1,9</b>	<b>1 594</b>	<b>-5,8</b>	<b>3 019</b>	<b>-5,8</b>	<b>1,9</b>
Deutschland	301	-21,4	561	-20,2	1,9	1 582	-5,8	2 992	-6,1	1,9
Ausland	-	x	-	x	-	12	-14,3	27	28,6	2,3
<b>Wartburgkreis</b>										
<b>Hotels, Gasthöfe, Pensionen</b>	<b>12 105</b>	<b>26,0</b>	<b>24 219</b>	<b>18,3</b>	<b>2,0</b>	<b>48 044</b>	<b>5,7</b>	<b>99 779</b>	<b>1,0</b>	<b>2,1</b>
Deutschland	11 675	26,2	23 126	17,4	2,0	46 254	5,7	96 010	0,7	2,1
Ausland	430	18,8	1 093	41,6	2,5	1 790	5,2	3 769	8,1	2,1
darunter										
<b>Hotels (ohne Hotels garnis)</b>	<b>8 406</b>	<b>21,4</b>	<b>16 327</b>	<b>11,9</b>	<b>1,9</b>	<b>35 327</b>	<b>1,4</b>	<b>71 048</b>	<b>-3,6</b>	<b>2,0</b>
Deutschland	8 091	22,0	15 451	10,6	1,9	33 950	1,7	68 050	-3,8	2,0
Ausland	315	8,2	876	40,8	2,8	1 377	-5,9	2 998	2,0	2,2
<b>Gasthöfe</b>	<b>2 627</b>	<b>28,8</b>	<b>5 123</b>	<b>21,9</b>	<b>2,0</b>	<b>8 438</b>	<b>7,8</b>	<b>18 543</b>	<b>8,2</b>	<b>2,2</b>
Deutschland	2 573	28,4	5 022	21,4	2,0	8 302	7,4	18 298	8,1	2,2
Ausland	54	54,3	101	48,5	1,9	136	43,2	245	21,3	1,8
<b>Unstrut-Hainich-Kreis</b>										
<b>Hotels, Gasthöfe, Pensionen</b>	<b>9 087</b>	<b>5,5</b>	<b>16 365</b>	<b>-2,2</b>	<b>1,8</b>	<b>35 356</b>	<b>-2,9</b>	<b>64 228</b>	<b>-14,6</b>	<b>1,8</b>
Deutschland	8 801	6,9	15 641	0,7	1,8	34 290	-2,2	61 875	-12,9	1,8
Ausland	286	-23,7	724	-39,6	2,5	1 066	-21,9	2 353	-42,5	2,2
darunter										
<b>Hotels (ohne Hotels garnis)</b>	<b>5 582</b>	<b>-6,3</b>	<b>9 723</b>	<b>-15,1</b>	<b>1,7</b>	<b>22 813</b>	<b>-13,0</b>	<b>39 902</b>	<b>-26,5</b>	<b>1,7</b>
Deutschland	5 431	-4,3	9 259	-12,3	1,7	22 175	-12,2	38 477	-25,5	1,7
Ausland	151	-46,8	464	-47,8	3,1	638	-33,1	1 425	-45,9	2,2
<b>Gasthöfe</b>	<b>1 333</b>	<b>25,9</b>	<b>2 732</b>	<b>26,8</b>	<b>2,0</b>	<b>4 421</b>	<b>11,1</b>	<b>8 879</b>	<b>9,0</b>	<b>2,0</b>
Deutschland	1 319	25,3	2 710	26,8	2,1	4 362	12,0	8 734	13,7	2,0
Ausland	14	133,3	22	22,2	1,6	59	-32,2	145	-68,8	2,5
<b>Kyffhäuserkreis</b>										
<b>Hotels, Gasthöfe, Pensionen</b>	<b>5 565</b>	<b>21,7</b>	<b>11 149</b>	<b>15,6</b>	<b>2,0</b>	<b>23 008</b>	<b>10,9</b>	<b>46 356</b>	<b>7,3</b>	<b>2,0</b>
Deutschland	5 355	20,2	10 727	13,7	2,0	22 214	10,0	44 389	5,6	2,0
Ausland	210	81,0	422	101,9	2,0	794	45,2	1 967	72,8	2,5
darunter										
<b>Hotels (ohne Hotels garnis)</b>	<b>3 137</b>	<b>12,8</b>	<b>6 427</b>	<b>7,0</b>	<b>2,0</b>	<b>13 823</b>	<b>2,0</b>	<b>28 084</b>	<b>-0,0</b>	<b>2,0</b>
Deutschland	2 999	10,7	6 106	4,1	2,0	13 238	0,9	26 565	-2,3	2,0
Ausland	138	91,7	321	126,1	2,3	585	37,0	1 519	68,2	2,6
<b>Gasthöfe</b>	<b>1 415</b>	<b>-1,7</b>	<b>2 568</b>	<b>-7,5</b>	<b>1,8</b>	<b>4 967</b>	<b>-10,6</b>	<b>9 570</b>	<b>-14,1</b>	<b>1,9</b>
Deutschland	1 371	-2,1	2 499	-8,3	1,8	4 849	-11,4	9 350	-15,0	1,9
Ausland	44	15,8	69	35,3	1,6	118	42,2	220	51,7	1,9
<b>Schmalkalden-Meiningen</b>										
<b>Hotels, Gasthöfe, Pensionen</b>	<b>22 541</b>	<b>34,2</b>	<b>44 806</b>	<b>23,4</b>	<b>2,0</b>	<b>119 812</b>	<b>8,6</b>	<b>254 786</b>	<b>4,8</b>	<b>2,1</b>
Deutschland	21 262	30,7	42 007	21,5	2,0	114 513	8,0	242 198	4,5	2,1
Ausland	1 279	142,7	2 799	61,0	2,2	5 299	24,0	12 588	11,8	2,4
darunter										
<b>Hotels (ohne Hotels garnis)</b>	<b>16 854</b>	<b>45,9</b>	<b>33 046</b>	<b>28,2</b>	<b>2,0</b>	<b>92 487</b>	<b>11,4</b>	<b>195 062</b>	<b>5,2</b>	<b>2,1</b>
Deutschland	15 742	41,0	30 674	25,1	1,9	88 023	11,0	185 681	5,1	2,1
Ausland	1 112	188,1	2 372	87,4	2,1	4 464	20,5	9 381	6,9	2,1
<b>Gasthöfe</b>	<b>3 289</b>	<b>10,6</b>	<b>6 606</b>	<b>12,6</b>	<b>2,0</b>	<b>15 039</b>	<b>-2,3</b>	<b>31 726</b>	<b>0,5</b>	<b>2,1</b>
Deutschland	3 207	10,4	6 419	12,1	2,0	14 700	-3,0	30 662	-1,3	2,1
Ausland	82	17,1	187	33,6	2,3	339	44,3	1 064	107,0	3,1

Noch: 8. Ankünfte, Übernachtungen und Aufenthaltsdauer der Gäste in Beherbergungsstätten  
nach Kreisen, ausgewählten Betriebsarten und dem ständigen Wohnsitz der Gäste (ohne Camping)

Kreisfreie Stadt Landkreis ----- Betriebsart ----- Ständiger Wohnsitz der Gäste	Juni 2017					Januar bis Juni 2017				
	Ankünfte		Übernachtungen		durch- schnittliche Aufenthalts- dauer	Ankünfte		Übernachtungen		durch- schnittliche Aufenthalts- dauer
	insgesamt	Veränderung gegenüber dem Vorjahres- monat	insgesamt	Veränderung gegenüber dem Vorjahres- monat		insgesamt	Veränderung gegenüber dem Vorjahres- zeitraum	insgesamt	Veränderung gegenüber dem Vorjahres- zeitraum	
	Anzahl	%	Anzahl	%		Anzahl	%	Anzahl	%	
<b>Gotha</b>										
<b>Hotels, Gasthöfe, Pensionen</b>	<b>27 630</b>	<b>14,9</b>	<b>65 634</b>	<b>15,7</b>	<b>2,4</b>	<b>138 196</b>	<b>6,6</b>	<b>324 335</b>	<b>5,5</b>	<b>2,3</b>
Deutschland	25 840	18,5	61 554	18,5	2,4	130 534	7,2	308 331	5,5	2,4
Ausland	1 790	-20,6	4 080	-14,6	2,3	7 662	-3,9	16 004	6,0	2,1
darunter										
<b>Hotels (ohne Hotels garnis)</b>	<b>22 285</b>	<b>9,3</b>	<b>55 119</b>	<b>12,8</b>	<b>2,5</b>	<b>115 106</b>	<b>3,6</b>	<b>277 344</b>	<b>3,6</b>	<b>2,4</b>
Deutschland	20 724	13,2	51 595	15,7	2,5	108 207	4,2	263 421	3,6	2,4
Ausland	1 561	-24,8	3 524	-17,5	2,3	6 899	-5,4	13 923	3,2	2,0
<b>Gasthöfe</b>	<b>2 800</b>	<b>57,1</b>	<b>5 112</b>	<b>51,2</b>	<b>1,8</b>	<b>11 798</b>	<b>33,4</b>	<b>22 294</b>	<b>27,1</b>	<b>1,9</b>
Deutschland	2 695	57,9	4 797	52,1	1,8	11 470	34,0	21 256	27,1	1,9
Ausland	105	40,0	315	38,2	3,0	328	15,9	1 038	27,2	3,2
<b>Sömmerda</b>										
<b>Hotels, Gasthöfe, Pensionen</b>	<b>2 335</b>	<b>-9,9</b>	<b>5 833</b>	<b>1,5</b>	<b>2,5</b>	<b>11 342</b>	<b>-0,6</b>	<b>26 604</b>	<b>2,9</b>	<b>2,3</b>
Deutschland	2 148	-15,4	5 040	-9,3	2,3	10 679	-4,6	23 925	-4,6	2,2
Ausland	187	240,0	793	x	4,2	663	205,5	2 679	248,4	4,0
darunter										
<b>Hotels (ohne Hotels garnis)</b>	<b>1 740</b>	<b>2,8</b>	<b>3 396</b>	<b>2,0</b>	<b>2,0</b>	<b>8 326</b>	<b>8,6</b>	<b>15 565</b>	<b>4,9</b>	<b>1,9</b>
Deutschland	1 607	-3,3	3 095	-5,6	1,9	7 863	4,2	14 522	-0,8	1,8
Ausland	133	x	301	x	2,3	463	285,8	1 043	x	2,3
<b>Gasthöfe</b>	<b>173</b>	<b>-11,3</b>	<b>582</b>	<b>-11,4</b>	<b>3,4</b>	<b>917</b>	<b>-12,7</b>	<b>2 812</b>	<b>-15,0</b>	<b>3,1</b>
Deutschland	168	-12,0	482	-25,3	2,9	906	-13,1	2 700	-17,7	3,0
Ausland	5	25,0	100	x	20,0	11	37,5	112	x	10,2
<b>Hildburghausen</b>										
<b>Hotels, Gasthöfe, Pensionen</b>	<b>7 362</b>	<b>19,9</b>	<b>17 727</b>	<b>21,1</b>	<b>2,4</b>	<b>34 101</b>	<b>2,8</b>	<b>85 361</b>	<b>-0,6</b>	<b>2,5</b>
Deutschland	7 055	18,4	16 618	18,1	2,4	33 129	2,6	82 328	-1,1	2,5
Ausland	307	68,7	1 109	95,6	3,6	972	9,1	3 033	14,5	3,1
darunter										
<b>Hotels (ohne Hotels garnis)</b>	<b>5 674</b>	<b>30,2</b>	<b>13 769</b>	<b>27,6</b>	<b>2,4</b>	<b>25 846</b>	<b>4,4</b>	<b>65 229</b>	<b>-1,4</b>	<b>2,5</b>
Deutschland	5 418	28,1	13 114	26,4	2,4	25 062	4,3	63 225	-1,3	2,5
Ausland	256	98,4	655	57,5	2,6	784	6,4	2 004	-4,9	2,6
<b>Gasthöfe</b>	<b>1 040</b>	<b>-3,5</b>	<b>2 646</b>	<b>8,5</b>	<b>2,5</b>	<b>4 963</b>	<b>2,3</b>	<b>12 659</b>	<b>6,8</b>	<b>2,6</b>
Deutschland	994	-3,8	2 260	-3,7	2,3	4 806	1,2	11 971	3,3	2,5
Ausland	46	2,2	386	x	8,4	157	53,9	688	163,6	4,4
<b>Ilm-Kreis</b>										
<b>Hotels, Gasthöfe, Pensionen</b>	<b>15 020</b>	<b>13,1</b>	<b>32 147</b>	<b>6,6</b>	<b>2,1</b>	<b>70 424</b>	<b>7,4</b>	<b>152 937</b>	<b>2,5</b>	<b>2,2</b>
Deutschland	14 296	12,9	30 605	6,4	2,1	67 538	7,7	146 612	2,6	2,2
Ausland	724	17,5	1 542	9,1	2,1	2 886	1,8	6 325	0,3	2,2
darunter										
<b>Hotels (ohne Hotels garnis)</b>	<b>11 024</b>	<b>14,4</b>	<b>23 613</b>	<b>4,4</b>	<b>2,1</b>	<b>52 829</b>	<b>8,7</b>	<b>114 347</b>	<b>2,8</b>	<b>2,2</b>
Deutschland	10 440	14,4	22 334	4,0	2,1	50 536	9,3	109 629	2,7	2,2
Ausland	584	15,0	1 279	11,0	2,2	2 293	-2,3	4 718	5,4	2,1
<b>Gasthöfe</b>	<b>1 519</b>	<b>0,6</b>	<b>3 243</b>	<b>4,8</b>	<b>2,1</b>	<b>6 638</b>	<b>-6,6</b>	<b>14 713</b>	<b>-8,4</b>	<b>2,2</b>
Deutschland	1 444	-1,0	3 100	2,9	2,1	6 407	-6,7	14 128	-8,6	2,2
Ausland	75	44,2	143	72,3	1,9	231	-3,3	585	-4,1	2,5
<b>Weimarer Land</b>										
<b>Hotels, Gasthöfe, Pensionen</b>	<b>13 556</b>	<b>7,9</b>	<b>28 797</b>	<b>7,6</b>	<b>2,1</b>	<b>61 732</b>	<b>0,9</b>	<b>132 196</b>	<b>1,2</b>	<b>2,1</b>
Deutschland	12 787	9,1	27 330	7,9	2,1	58 461	1,0	126 173	0,8	2,2
Ausland	769	-9,0	1 467	1,4	1,9	3 271	-1,4	6 023	10,2	1,8
darunter										
<b>Hotels (ohne Hotels garnis)</b>	<b>10 052</b>	<b>4,4</b>	<b>22 380</b>	<b>4,0</b>	<b>2,2</b>	<b>48 500</b>	<b>-0,1</b>	<b>107 301</b>	<b>-0,2</b>	<b>2,2</b>
Deutschland	9 559	7,0	21 366	5,1	2,2	46 187	0,5	102 911	-0,4	2,2
Ausland	493	-29,2	1 014	-15,4	2,1	2 313	-11,1	4 390	3,6	1,9
<b>Gasthöfe</b>	<b>669</b>	<b>27,9</b>	<b>1 370</b>	<b>26,9</b>	<b>2,0</b>	<b>2 743</b>	<b>3,5</b>	<b>5 636</b>	<b>2,2</b>	<b>2,1</b>
Deutschland	656	25,9	1 333	23,9	2,0	2 687	3,1	5 466	1,1	2,0
Ausland	13	x	37	x	2,8	56	27,3	170	61,9	3,0
<b>Sonneberg</b>										
<b>Hotels, Gasthöfe, Pensionen</b>	<b>3 766</b>	<b>8,9</b>	<b>7 363</b>	<b>2,0</b>	<b>2,0</b>	<b>18 021</b>	<b>2,4</b>	<b>35 949</b>	<b>-3,7</b>	<b>2,0</b>
Deutschland	3 640	10,3	6 958	9,5	1,9	17 497	3,5	34 588	-0,4	2,0
Ausland	126	-19,7	405	-53,3	3,2	524	-24,8	1 361	-47,7	2,6
darunter										
<b>Hotels (ohne Hotels garnis)</b>	<b>1 594</b>	<b>-0,9</b>	<b>3 097</b>	<b>1,4</b>	<b>1,9</b>	<b>7 939</b>	<b>8,2</b>	<b>15 063</b>	<b>6,5</b>	<b>1,9</b>
Deutschland	1 522	-0,5	2 944	0,9	1,9	7 619	8,9	14 482	7,3	1,9
Ausland	72	-8,9	153	12,5	2,1	320	-5,9	581	-10,9	1,8
<b>Gasthöfe</b>	<b>1 360</b>	<b>7,3</b>	<b>2 306</b>	<b>-6,2</b>	<b>1,7</b>	<b>6 042</b>	<b>-6,6</b>	<b>11 739</b>	<b>-13,6</b>	<b>1,9</b>
Deutschland	1 344	8,8	2 288	-0,8	1,7	5 985	-6,5	11 640	-13,1	1,9
Ausland	16	-51,5	18	-88,1	1,1	57	-13,6	99	-51,2	1,7

Noch: 8. Ankünfte, Übernachtungen und Aufenthaltsdauer der Gäste in Beherbergungsstätten  
nach Kreisen, ausgewählten Betriebsarten und dem ständigen Wohnsitz der Gäste (ohne Camping)

Kreisfreie Stadt Landkreis ----- Betriebsart ----- Ständiger Wohnsitz der Gäste	Juni 2017					Januar bis Juni 2017				
	Ankünfte		Übernachtungen		durch- schnittliche Aufenthalts- dauer	Ankünfte		Übernachtungen		durch- schnittliche Aufenthalts- dauer
	insgesamt	Veränderung gegenüber dem Vorjahres- monat	insgesamt	Veränderung gegenüber dem Vorjahres- monat		insgesamt	Veränderung gegenüber dem Vorjahres- zeitraum	insgesamt	Veränderung gegenüber dem Vorjahres- zeitraum	
	Anzahl	%	Anzahl	%		Anzahl	%	Anzahl	%	
<b>Saalfeld-Rudolstadt</b>										
<b>Hotels, Gasthöfe, Pensionen</b>	<b>11 967</b>	<b>-0,1</b>	<b>28 570</b>	<b>3,9</b>	<b>2,4</b>	<b>50 096</b>	<b>-1,8</b>	<b>112 393</b>	<b>-5,9</b>	<b>2,2</b>
Deutschland	11 612	-0,5	27 749	6,1	2,4	48 664	-2,1	108 623	-6,2	2,2
Ausland	355	12,0	821	-39,0	2,3	1 432	13,6	3 770	5,6	2,6
darunter										
<b>Hotels (ohne Hotels garnis)</b>	<b>7 899</b>	<b>-1,0</b>	<b>18 664</b>	<b>6,0</b>	<b>2,4</b>	<b>31 970</b>	<b>1,0</b>	<b>71 313</b>	<b>-3,6</b>	<b>2,2</b>
Deutschland	7 673	-1,3	18 146	6,9	2,4	31 129	0,9	69 277	-3,8	2,2
Ausland	226	10,2	518	-19,1	2,3	841	6,1	2 036	6,8	2,4
<b>Gasthöfe</b>	<b>2 889</b>	<b>1,4</b>	<b>6 561</b>	<b>-8,5</b>	<b>2,3</b>	<b>12 358</b>	<b>-4,9</b>	<b>26 145</b>	<b>-12,0</b>	<b>2,1</b>
Deutschland	2 796	1,7	6 360	-2,0	2,3	11 982	-5,6	25 069	-12,1	2,1
Ausland	93	-6,1	201	-70,6	2,2	376	24,1	1 076	-9,4	2,9
<b>Saale-Holzland-Kreis</b>										
<b>Hotels, Gasthöfe, Pensionen</b>	<b>8 433</b>	<b>8,7</b>	<b>16 453</b>	<b>13,8</b>	<b>2,0</b>	<b>39 706</b>	<b>2,4</b>	<b>76 291</b>	<b>1,7</b>	<b>1,9</b>
Deutschland	7 204	8,1	13 599	19,0	1,9	35 614	0,8	66 841	1,3	1,9
Ausland	1 229	12,1	2 854	-5,7	2,3	4 092	17,7	9 450	4,8	2,3
darunter										
<b>Hotels (ohne Hotels garnis)</b>	<b>5 622</b>	<b>12,5</b>	<b>10 863</b>	<b>12,3</b>	<b>1,9</b>	<b>27 482</b>	<b>2,4</b>	<b>51 918</b>	<b>1,0</b>	<b>1,9</b>
Deutschland	4 694	12,6	8 613	15,8	1,8	24 333	-	45 699	-0,6	1,9
Ausland	928	12,1	2 250	0,7	2,4	3 149	25,3	6 219	14,1	2,0
<b>Gasthöfe</b>	<b>1 765</b>	<b>-0,7</b>	<b>3 200</b>	<b>13,8</b>	<b>1,8</b>	<b>8 236</b>	<b>-1,9</b>	<b>15 385</b>	<b>0,3</b>	<b>1,9</b>
Deutschland	1 645	1,9	2 983	22,8	1,8	7 830	-0,2	13 664	2,1	1,7
Ausland	120	-26,8	217	-43,2	1,8	406	-26,3	1 721	-12,1	4,2
<b>Saale-Orla-Kreis</b>										
<b>Hotels, Gasthöfe, Pensionen</b>	<b>7 704</b>	<b>5,2</b>	<b>15 744</b>	<b>14,7</b>	<b>2,0</b>	<b>31 543</b>	<b>-0,7</b>	<b>67 154</b>	<b>1,8</b>	<b>2,1</b>
Deutschland	7 125	5,2	14 921	16,2	2,1	29 073	-0,9	62 629	0,6	2,2
Ausland	579	5,7	823	-7,2	1,4	2 470	1,6	4 525	21,1	1,8
darunter										
<b>Hotels (ohne Hotels garnis)</b>	<b>4 420</b>	<b>10,4</b>	<b>9 744</b>	<b>23,0</b>	<b>2,2</b>	<b>19 202</b>	<b>4,3</b>	<b>44 869</b>	<b>4,7</b>	<b>2,3</b>
Deutschland	4 152	10,5	9 284	24,8	2,2	18 136	4,4	42 470	3,7	2,3
Ausland	268	8,9	460	-4,8	1,7	1 066	3,0	2 399	25,8	2,3
<b>Gasthöfe</b>	<b>2 062</b>	<b>-6,4</b>	<b>3 802</b>	<b>-2,6</b>	<b>1,8</b>	<b>7 759</b>	<b>-12,9</b>	<b>14 764</b>	<b>-7,3</b>	<b>1,9</b>
Deutschland	1 925	-4,9	3 616	-0,5	1,9	7 238	-12,8	13 697	-9,1	1,9
Ausland	137	-23,5	186	-30,6	1,4	521	-14,2	1 067	25,1	2,0
<b>Greiz</b>										
<b>Hotels, Gasthöfe, Pensionen</b>	<b>5 205</b>	<b>22,6</b>	<b>9 569</b>	<b>25,5</b>	<b>1,8</b>	<b>23 854</b>	<b>22,1</b>	<b>47 067</b>	<b>36,6</b>	<b>2,0</b>
Deutschland	4 985	22,9	8 992	25,1	1,8	22 986	22,1	44 190	34,6	1,9
Ausland	220	16,4	577	31,1	2,6	868	22,3	2 877	74,8	3,3
darunter										
<b>Hotels (ohne Hotels garnis)</b>	<b>3 783</b>	<b>36,6</b>	<b>6 576</b>	<b>37,0</b>	<b>1,7</b>	<b>17 458</b>	<b>42,3</b>	<b>32 990</b>	<b>61,4</b>	<b>1,9</b>
Deutschland	3 669	38,5	6 349	39,9	1,7	16 933	42,9	31 581	61,2	1,9
Ausland	114	-5,8	227	-13,4	2,0	525	24,4	1 409	66,4	2,7
<b>Gasthöfe</b>	<b>689</b>	<b>-13,7</b>	<b>1 511</b>	<b>-5,4</b>	<b>2,2</b>	<b>2 851</b>	<b>-16,2</b>	<b>5 713</b>	<b>-14,9</b>	<b>2,0</b>
Deutschland	655	-13,8	1 445	-3,2	2,2	2 782	-15,5	5 554	-13,2	2,0
Ausland	34	-10,5	66	-36,5	1,9	69	-37,3	159	-50,2	2,3
<b>Altenburger Land</b>										
<b>Hotels, Gasthöfe, Pensionen</b>	<b>3 438</b>	<b>8,8</b>	<b>6 606</b>	<b>5,5</b>	<b>1,9</b>	<b>15 796</b>	<b>6,3</b>	<b>33 291</b>	<b>20,6</b>	<b>2,1</b>
Deutschland	3 127	8,2	5 498	2,3	1,8	14 755	5,8	28 199	11,8	1,9
Ausland	311	16,0	1 108	24,9	3,6	1 041	13,9	5 092	113,2	4,9
darunter										
<b>Hotels (ohne Hotels garnis)</b>	<b>2 239</b>	<b>10,8</b>	<b>3 985</b>	<b>2,3</b>	<b>1,8</b>	<b>9 688</b>	<b>-1,4</b>	<b>18 512</b>	<b>5,9</b>	<b>1,9</b>
Deutschland	1 994	11,5	3 324	6,7	1,7	8 971	-0,5	16 597	7,7	1,9
Ausland	245	5,6	661	-15,3	2,7	717	-10,9	1 915	-7,2	2,7
<b>Gasthöfe</b>	<b>480</b>	<b>-3,8</b>	<b>868</b>	<b>-7,9</b>	<b>1,8</b>	<b>2 135</b>	<b>7,7</b>	<b>4 483</b>	<b>14,6</b>	<b>2,1</b>
Deutschland	469	-4,7	851	-8,8	1,8	2 062	6,0	4 249	11,5	2,1
Ausland	11	57,1	17	88,9	1,5	73	97,3	234	131,7	3,2

**9. Ankünfte, Übernachtungen und Aufenthaltsdauer der Gäste in Beherbergungsstätten  
nach ausgewählten Gemeinden und dem ständigen Wohnsitz der Gäste (ohne Camping)**

Landkreis Gemeinde  Ständiger Wohnsitz der Gäste	Juni 2017					Januar bis Juni 2017				
	Ankünfte		Übernachtungen		durch- schnittliche Aufenthalts- dauer	Ankünfte		Übernachtungen		durch- schnittliche Aufenthalts- dauer
	insgesamt	Veränderung gegenüber dem Vorjahres- monat	insgesamt	Veränderung gegenüber dem Vorjahres- monat		insgesamt	Veränderung gegenüber dem Vorjahres- zeitraum	insgesamt	Veränderung gegenüber dem Vorjahres- zeitraum	
	Anzahl	%	Anzahl	%		Anzahl	%	Anzahl	%	
<b>Eichsfeld</b>										
<b>Dingelstädt, Stadt</b>	<b>143</b>	<b>-19,2</b>	<b>214</b>	<b>-29,1</b>	<b>1,5</b>	<b>809</b>	<b>-1,2</b>	<b>1 122</b>	<b>-33,8</b>	<b>1,4</b>
Deutschland	139	-15,2	206	-16,9	1,5	785	1,6	1 049	-10,6	1,3
Ausland	4	-69,2	8	-85,2	2,0	24	-47,8	73	-86,0	3,0
<b>Heilbad Heiligenstadt, Stadt</b>	<b>3 806</b>	<b>-3,3</b>	<b>14 073</b>	<b>3,7</b>	<b>3,7</b>	<b>22 233</b>	<b>2,2</b>	<b>79 282</b>	<b>0,5</b>	<b>3,6</b>
Deutschland	3 665	-2,0	13 750	9,5	3,8	21 481	2,0	77 205	2,4	3,6
Ausland	141	-28,1	323	-68,2	2,3	752	8,8	2 077	-40,5	2,8
<b>Küllstedt</b>	<b>37</b>	<b>-47,9</b>	<b>88</b>	<b>-48,5</b>	<b>2,4</b>	<b>298</b>	<b>-10,5</b>	<b>560</b>	<b>-25,4</b>	<b>1,9</b>
Deutschland	36	-47,8	87	-37,9	2,4	288	-7,7	550	-15,8	1,9
Ausland	1	-50,0	1	-96,8	1,0	10	-52,4	10	-89,8	1,0
<b>Schimberg</b>	<b>474</b>	<b>78,2</b>	<b>1 154</b>	<b>150,3</b>	<b>2,4</b>	<b>2 024</b>	<b>43,9</b>	<b>4 303</b>	<b>59,6</b>	<b>2,1</b>
Deutschland	456	71,4	1 118	142,5	2,5	1 997	42,3	4 209	56,6	2,1
Ausland	18	x	36	x	2,0	27	x	94	x	3,5
<b>Leinefelde-Worbis, Stadt</b>	<b>1 600</b>	<b>-5,4</b>	<b>3 530</b>	<b>1,8</b>	<b>2,2</b>	<b>7 276</b>	<b>-3,2</b>	<b>15 654</b>	<b>-0,1</b>	<b>2,2</b>
Deutschland	1 524	-7,1	3 215	-3,5	2,1	7 043	-3,8	14 830	-2,9	2,1
Ausland	76	49,0	315	131,6	4,1	233	18,3	824	110,7	3,5
<b>Sonnenstein</b>	<b>312</b>	<b>25,8</b>	<b>960</b>	<b>2,5</b>	<b>3,1</b>	<b>1 459</b>	<b>20,4</b>	<b>4 499</b>	<b>8,5</b>	<b>3,1</b>
Deutschland	307	24,3	955	3,0	3,1	1 419	17,4	4 447	7,5	3,1
Ausland	5	x	5	-50,0	1,0	40	x	52	x	1,3
<b>Nordhausen</b>										
<b>Bleicherode, Stadt</b>	<b>834</b>	<b>191,6</b>	<b>1 425</b>	<b>15,2</b>	<b>1,7</b>	<b>1 967</b>	<b>14,0</b>	<b>4 988</b>	<b>-14,1</b>	<b>2,5</b>
Deutschland	834	191,6	1 425	15,2	1,7	1 967	14,0	4 988	-14,1	2,5
Ausland	-	-	-	-	-	-	-	-	-	-
<b>Neustadt/Harz</b>	<b>497</b>	<b>27,8</b>	<b>1 964</b>	<b>-0,4</b>	<b>4,0</b>	<b>3 013</b>	<b>40,5</b>	<b>10 241</b>	<b>2,9</b>	<b>3,4</b>
Deutschland	497	27,8	1 964	-0,4	4,0	3 013	40,5	10 241	2,9	3,4
Ausland	-	-	-	-	-	-	-	-	-	-
<b>Nordhausen, Stadt</b>	<b>4 225</b>	<b>-6,2</b>	<b>8 556</b>	<b>-8,9</b>	<b>2,0</b>	<b>19 181</b>	<b>-4,9</b>	<b>38 424</b>	<b>-6,2</b>	<b>2,0</b>
Deutschland	4 104	-4,7	8 330	-7,0	2,0	18 405	-3,6	36 529	-5,0	2,0
Ausland	121	-39,2	226	-48,4	1,9	776	-28,3	1 895	-24,2	2,4
<b>Harztor</b>	<b>1 730</b>	<b>7,6</b>	<b>5 236</b>	<b>24,3</b>	<b>3,0</b>	<b>6 390</b>	<b>12,5</b>	<b>17 597</b>	<b>17,4</b>	<b>2,8</b>
Deutschland	1 717	7,0	5 165	23,2	3,0	6 361	12,3	17 466	17,0	2,7
Ausland	13	225,0	71	294,4	5,5	29	123,1	131	118,3	4,5
<b>Wartburgkreis</b>										
<b>Bad Salzungen, Stadt</b>	<b>3 312</b>	<b>12,7</b>	<b>20 361</b>	<b>7,8</b>	<b>6,1</b>	<b>14 843</b>	<b>4,1</b>	<b>109 060</b>	<b>5,2</b>	<b>7,3</b>
Deutschland	3 228	15,0	20 189	8,3	6,3	14 313	5,8	108 076	5,5	7,6
Ausland	84	-36,8	172	-28,0	2,0	530	-27,9	984	-24,0	1,9
<b>Buttlar</b>	<b>118</b>	<b>49,4</b>	<b>283</b>	<b>48,9</b>	<b>2,4</b>	<b>299</b>	<b>6,8</b>	<b>733</b>	<b>4,1</b>	<b>2,5</b>
Deutschland	118	53,2	283	52,2	2,4	299	9,1	733	5,3	2,5
Ausland	-	x	-	x	-	-	x	-	x	-
<b>Dernbach</b>	<b>568</b>	<b>69,6</b>	<b>1 411</b>	<b>96,0</b>	<b>2,5</b>	<b>2 664</b>	<b>16,8</b>	<b>6 289</b>	<b>31,4</b>	<b>2,4</b>
Deutschland	541	73,4	1 350	103,6	2,5	2 559	20,1	6 098	33,0	2,4
Ausland	27	17,4	61	7,0	2,3	105	-30,0	191	-4,5	1,8
<b>Leimbach</b>	<b>107</b>	<b>33,8</b>	<b>197</b>	<b>-</b>	<b>1,8</b>	<b>564</b>	<b>33,3</b>	<b>1 098</b>	<b>18,8</b>	<b>1,9</b>
Deutschland	107	33,8	197	-	1,8	564	33,3	1 098	18,8	1,9
Ausland	-	-	-	-	-	-	-	-	-	-
<b>Marksuhl</b>	<b>205</b>	<b>43,4</b>	<b>397</b>	<b>66,8</b>	<b>1,9</b>	<b>622</b>	<b>12,1</b>	<b>1 321</b>	<b>14,7</b>	<b>2,1</b>
Deutschland	202	41,3	379	59,2	1,9	605	9,4	1 241	7,9	2,1
Ausland	3	x	18	x	6,0	17	x	80	x	4,7



Noch: 9. Ankünfte, Übernachtungen und Aufenthaltsdauer der Gäste in Beherbergungsstätten  
nach ausgewählten Gemeinden und dem ständigen Wohnsitz der Gäste (ohne Camping)

Landkreis Gemeinde  Ständiger Wohnsitz der Gäste	Juni 2017					Januar bis Juni 2017				
	Ankünfte		Übernachtungen		durch- schnittliche Aufenthalts- dauer	Ankünfte		Übernachtungen		durch- schnittliche Aufenthalts- dauer
	insgesamt	Veränderung gegenüber dem Vorjahres- monat	insgesamt	Veränderung gegenüber dem Vorjahres- monat		insgesamt	Veränderung gegenüber dem Vorjahres- zeitraum	insgesamt	Veränderung gegenüber dem Vorjahres- zeitraum	
Noch: Wartburgkreis										
Mihla	259	12,6	387	-3,0	1,5	753	4,7	1 276	-12,1	1,7
Deutschland	254	11,4	382	-3,8	1,5	735	4,3	1 255	-11,4	1,7
Ausland	5	150,0	5	150,0	1,0	18	28,6	21	-41,7	1,2
Ruhla, Stadt	1 491	10,2	3 163	14,8	2,1	5 547	-15,6	13 013	-20,6	2,3
Deutschland	1 429	9,6	3 040	15,5	2,1	5 305	-16,9	12 489	-21,6	2,4
Ausland	62	26,5	123	-0,8	2,0	242	31,5	524	11,3	2,2
Urnshausen	776	4,3	1 789	-4,5	2,3	2 237	-8,1	5 223	-8,1	2,3
Deutschland	764	3,7	1 765	-4,4	2,3	2 194	-9,3	5 155	-8,3	2,3
Ausland	12	71,4	24	-7,7	2,0	43	168,8	68	13,3	1,6
Weilar	299	141,1	478	141,4	1,6	844	48,6	1 402	53,7	1,7
Deutschland	299	141,1	478	141,4	1,6	844	48,6	1 402	53,7	1,7
Ausland	-	-	-	-	-	-	-	-	-	-
Wutha-Farnroda	484	x	1 139	x	2,4	1 935	x	4 039	x	2,1
Deutschland	441	x	1 070	x	2,4	1 749	x	3 714	x	2,1
Ausland	43	x	69	x	1,6	186	x	325	x	1,7
Hörselberg-Hainich	1 063	36,8	2 249	27,0	2,1	4 106	7,4	8 379	9,8	2,0
Deutschland	994	29,6	1 993	14,9	2,0	3 918	5,9	7 863	7,8	2,0
Ausland	69	x	256	x	3,7	188	55,4	516	52,2	2,7
Bad Liebenstein, Stadt	3 224	3,7	27 944	-6,1	8,7	17 124	-6,2	162 483	-4,5	9,5
Deutschland	3 140	3,8	27 618	-6,4	8,8	16 784	-6,3	161 541	-4,5	9,6
Ausland	84	1,2	326	29,4	3,9	340	-3,1	942	-4,0	2,8
Kaltennordheim, Stadt	413	16,0	1 117	19,5	2,7	1 270	-6,1	3 286	-12,1	2,6
Deutschland	413	16,0	1 117	19,5	2,7	1 270	-6,1	3 286	-12,1	2,6
Ausland	-	-	-	-	-	-	-	-	-	-
Unstrut-Hainich-Kreis										
Bad Langensalza, Stadt	2 809	16,6	11 387	7,6	4,1	11 670	17,3	56 574	2,3	4,8
Deutschland	2 703	17,0	11 015	9,5	4,1	11 234	18,1	55 320	3,5	4,9
Ausland	106	6,0	372	-28,7	3,5	436	-0,2	1 254	-33,1	2,9
Mühlhausen/Thüringen, Stadt	5 581	6,4	10 313	-2,7	1,8	20 527	-11,1	41 399	-20,0	2,0
Deutschland	5 315	6,8	9 723	-2,9	1,8	19 842	-10,9	40 088	-19,8	2,0
Ausland	266	-1,8	590	1,4	2,2	685	-17,3	1 311	-26,5	1,9
Kyffhäuserkreis										
Bad Frankenhausen/Kyffh., Stadt	3 429	23,6	14 818	4,3	4,3	15 450	10,5	77 269	1,8	5,0
Deutschland	3 334	22,3	14 632	3,6	4,4	15 055	9,9	76 428	1,4	5,1
Ausland	95	93,9	186	129,6	2,0	395	38,6	841	55,2	2,1
Sondershausen, Stadt	7 671	6,3	20 793	11,6	2,7	21 991	8,1	53 875	8,7	2,4
Deutschland	7 664	6,5	20 773	11,9	2,7	21 903	8,3	53 493	8,5	2,4
Ausland	7	-66,7	20	-66,7	2,9	88	-23,5	382	30,4	4,3
Kyffhäuserland	429	41,1	909	34,7	2,1	1 451	31,8	3 267	34,5	2,3
Deutschland	421	48,2	897	37,8	2,1	1 433	36,6	3 240	38,9	2,3
Ausland	8	-60,0	12	-50,0	1,5	18	-65,4	27	-71,9	1,5
Schmalkalden-Meiningen										
Breitungen/Werra	419	39,2	740	19,5	1,8	1 627	17,8	3 047	11,2	1,9
Deutschland	419	39,2	740	19,5	1,8	1 627	17,8	3 047	11,2	1,9
Ausland	-	-	-	-	-	-	-	-	-	-
Floh-Seligenthal	926	10,8	1 824	10,5	2,0	3 928	4,6	7 908	3,1	2,0
Deutschland	904	9,0	1 780	8,8	2,0	3 848	4,1	7 747	2,4	2,0
Ausland	22	214,3	44	214,3	2,0	80	37,9	161	61,0	2,0

Noch: 9. Ankünfte, Übernachtungen und Aufenthaltsdauer der Gäste in Beherbergungsstätten  
nach ausgewählten Gemeinden und dem ständigen Wohnsitz der Gäste (ohne Camping)

Landkreis Gemeinde  Ständiger Wohnsitz der Gäste	Juni 2017					Januar bis Juni 2017				
	Ankünfte		Übernachtungen		durch- schnittliche Aufenthalts- dauer	Ankünfte		Übernachtungen		durch- schnittliche Aufenthalts- dauer
	insgesamt	Veränderung gegenüber dem Vorjahres- monat	insgesamt	Veränderung gegenüber dem Vorjahres- monat		insgesamt	Veränderung gegenüber dem Vorjahres- zeitraum	insgesamt	Veränderung gegenüber dem Vorjahres- zeitraum	
	Anzahl	%	Anzahl	%		Tage	Anzahl	%	Anzahl	
Noch: Schmalkalden-Meiningen										
<b>Meiningen, Stadt</b>	<b>2 723</b>	<b>-0,1</b>	<b>4 561</b>	<b>-6,5</b>	<b>1,7</b>	<b>12 436</b>	<b>1,0</b>	<b>22 031</b>	<b>-0,7</b>	<b>1,8</b>
Deutschland	2 549	-1,7	4 276	-7,0	1,7	11 665	-0,7	20 373	-2,2	1,7
Ausland	174	29,9	285	2,9	1,6	771	36,2	1 658	22,6	2,2
<b>Oberhof, Stadt</b>	<b>12 694</b>	<b>50,0</b>	<b>27 897</b>	<b>18,1</b>	<b>2,2</b>	<b>81 030</b>	<b>9,7</b>	<b>197 492</b>	<b>0,2</b>	<b>2,4</b>
Deutschland	11 820	43,3	26 018	14,9	2,2	77 298	9,1	188 690	-0,0	2,4
Ausland	874	x	1 879	89,8	2,1	3 732	23,3	8 802	5,3	2,4
<b>Oberschönau, Kurort</b>	<b>314</b>	<b>51,7</b>	<b>787</b>	<b>66,7</b>	<b>2,5</b>	<b>1 514</b>	<b>28,2</b>	<b>3 724</b>	<b>26,0</b>	<b>2,5</b>
Deutschland	313	51,2	783	65,9	2,5	1 513	28,1	3 720	25,8	2,5
Ausland	1	x	4	x	4,0	1	x	4	x	4,0
<b>Schmalkalden, Kurort, Stadt</b>	<b>2 468</b>	<b>28,3</b>	<b>5 363</b>	<b>35,6</b>	<b>2,2</b>	<b>10 899</b>	<b>2,9</b>	<b>24 266</b>	<b>14,9</b>	<b>2,2</b>
Deutschland	2 383	29,0	5 065	34,8	2,1	10 540	2,8	23 342	14,7	2,2
Ausland	85	11,8	298	49,7	3,5	359	5,9	924	19,5	2,6
<b>Steinbach-Hallenberg, Kurort, Stadt</b>	<b>390</b>	<b>11,4</b>	<b>892</b>	<b>19,9</b>	<b>2,3</b>	<b>1 718</b>	<b>1,0</b>	<b>4 231</b>	<b>6,1</b>	<b>2,5</b>
Deutschland	361	7,4	787	17,3	2,2	1 593	-3,0	3 684	-2,3	2,3
Ausland	29	107,1	105	43,8	3,6	125	115,5	547	153,2	4,4
<b>Brotterode-Trusetal, Stadt</b>	<b>1 437</b>	<b>16,1</b>	<b>3 690</b>	<b>18,0</b>	<b>2,6</b>	<b>6 803</b>	<b>6,4</b>	<b>17 373</b>	<b>6,5</b>	<b>2,6</b>
Deutschland	1 389	17,7	3 529	18,6	2,5	6 573	6,8	16 507	5,4	2,5
Ausland	48	-17,2	161	7,3	3,4	230	-3,4	866	32,4	3,8
<b>Zella-Mehlis, Stadt</b>	<b>1 534</b>	<b>3,9</b>	<b>3 504</b>	<b>8,2</b>	<b>2,3</b>	<b>7 686</b>	<b>-4,6</b>	<b>17 536</b>	<b>2,7</b>	<b>2,3</b>
Deutschland	1 517	6,2	3 347	13,4	2,2	7 476	-4,9	16 173	3,2	2,2
Ausland	17	-64,6	157	-45,3	9,2	210	6,1	1 363	-2,5	6,5
<b>Grabfeld</b>	<b>43</b>	<b>-71,9</b>	<b>80</b>	<b>-65,5</b>	<b>1,9</b>	<b>288</b>	<b>-45,1</b>	<b>501</b>	<b>-48,5</b>	<b>1,7</b>
Deutschland	35	-75,9	64	-70,9	1,8	258	-48,8	451	-52,0	1,7
Ausland	8	-	16	33,3	2,0	30	42,9	50	47,1	1,7
<b>Gotha</b>										
<b>Friedrichroda, Stadt</b>	<b>11 489</b>	<b>19,3</b>	<b>34 357</b>	<b>21,7</b>	<b>3,0</b>	<b>61 255</b>	<b>6,0</b>	<b>171 914</b>	<b>5,1</b>	<b>2,8</b>
Deutschland	11 127	22,9	33 123	23,5	3,0	59 854	6,3	167 865	5,2	2,8
Ausland	362	-37,3	1 234	-12,7	3,4	1 401	-4,3	4 049	0,8	2,9
<b>Georgenthal/Thür. Wald</b>	<b>804</b>	<b>-38,6</b>	<b>2 198</b>	<b>-18,5</b>	<b>2,7</b>	<b>4 032</b>	<b>-35,5</b>	<b>9 414</b>	<b>-28,7</b>	<b>2,3</b>
Deutschland	713	-28,8	1 836	-12,9	2,6	3 789	-28,1	8 458	-27,3	2,2
Ausland	91	-70,5	362	-38,3	4,0	243	-75,2	956	-39,5	3,9
<b>Gotha, Stadt</b>	<b>7 434</b>	<b>3,9</b>	<b>14 687</b>	<b>2,3</b>	<b>2,0</b>	<b>36 702</b>	<b>8,3</b>	<b>75 760</b>	<b>10,5</b>	<b>2,1</b>
Deutschland	6 658	1,4	13 349	1,1	2,0	32 607	5,5	68 475	8,3	2,1
Ausland	776	31,7	1 338	15,0	1,7	4 095	38,4	7 285	36,5	1,8
<b>Luisenthal</b>	<b>1 201</b>	<b>-5,1</b>	<b>3 016</b>	<b>13,0</b>	<b>2,5</b>	<b>7 059</b>	<b>4,3</b>	<b>17 508</b>	<b>4,3</b>	<b>2,5</b>
Deutschland	1 143	-0,6	2 863	19,5	2,5	6 764	4,5	16 688	3,8	2,5
Ausland	58	-50,0	153	-44,4	2,6	295	-1,0	820	15,8	2,8
<b>Bad Tabarz</b>	<b>3 664</b>	<b>44,5</b>	<b>15 668</b>	<b>3,7</b>	<b>4,3</b>	<b>16 637</b>	<b>20,5</b>	<b>89 003</b>	<b>4,7</b>	<b>5,3</b>
Deutschland	3 539	41,9	15 433	3,3	4,4	16 222	18,9	88 236	4,4	5,4
Ausland	125	197,6	235	36,6	1,9	415	162,7	767	64,6	1,8
<b>Tambach-Dietharz/Thür. Wald, Stadt</b>	<b>1 372</b>	<b>20,9</b>	<b>3 199</b>	<b>27,7</b>	<b>2,3</b>	<b>6 294</b>	<b>-2,6</b>	<b>15 004</b>	<b>-1,1</b>	<b>2,4</b>
Deutschland	1 316	30,3	3 091	35,1	2,3	6 160	-0,5	14 730	1,3	2,4
Ausland	56	-55,2	108	-50,2	1,9	134	-50,2	274	-56,0	2,0
<b>Waltershausen, Stadt</b>	<b>791</b>	<b>-2,7</b>	<b>1 881</b>	<b>-26,6</b>	<b>2,4</b>	<b>3 257</b>	<b>-11,6</b>	<b>7 509</b>	<b>-20,6</b>	<b>2,3</b>
Deutschland	784	-1,5	1 866	-25,4	2,4	3 221	-10,8	7 416	-19,2	2,3
Ausland	7	-58,8	15	-75,4	2,1	36	-52,0	93	-66,1	2,6

Noch: 9. Ankünfte, Übernachtungen und Aufenthaltsdauer der Gäste in Beherbergungsstätten  
nach ausgewählten Gemeinden und dem ständigen Wohnsitz der Gäste (ohne Camping)

Landkreis Gemeinde  Ständiger Wohnsitz der Gäste	Juni 2017					Januar bis Juni 2017				
	Ankünfte		Übernachtungen		durch- schnittliche Aufenthalts- dauer	Ankünfte		Übernachtungen		durch- schnittliche Aufenthalts- dauer
	insgesamt	Veränderung gegenüber dem Vorjahres- monat	insgesamt	Veränderung gegenüber dem Vorjahres- monat		insgesamt	Veränderung gegenüber dem Vorjahres- zeitraum	insgesamt	Veränderung gegenüber dem Vorjahres- zeitraum	
	Anzahl	%	Anzahl	%		Anzahl	%	Anzahl	%	
Noch: Gotha										
<b>Drei Gleichen</b>	<b>793</b>	<b>37,7</b>	<b>1 281</b>	<b>15,6</b>	<b>1,6</b>	<b>3 139</b>	<b>22,2</b>	<b>5 566</b>	<b>18,3</b>	<b>1,8</b>
Deutschland	781	38,5	1 269	18,9	1,6	3 085	23,0	5 492	19,5	1,8
Ausland	12	-	12	-70,7	1,0	54	-11,5	74	-32,1	1,4
<b>Nesse-Apfelstädt</b>	<b>2 533</b>	<b>2,6</b>	<b>3 748</b>	<b>-1,8</b>	<b>1,5</b>	<b>12 091</b>	<b>4,7</b>	<b>17 013</b>	<b>2,0</b>	<b>1,4</b>
Deutschland	2 312	16,8	3 426	13,3	1,5	11 112	14,5	15 607	11,3	1,4
Ausland	221	-54,8	322	-59,2	1,5	979	-47,1	1 406	-47,2	1,4
<b>Hörsel</b>	<b>524</b>	<b>33,0</b>	<b>1 237</b>	<b>47,3</b>	<b>2,4</b>	<b>2 276</b>	<b>14,7</b>	<b>4 933</b>	<b>13,7</b>	<b>2,2</b>
Deutschland	523	32,7	1 233	46,8	2,4	2 269	14,5	4 917	13,4	2,2
Ausland	1	x	4	x	4,0	7	250,0	16	x	2,3
<b>Sömmerda</b>										
<b>Kölleda, Stadt</b>	<b>140</b>	<b>-40,2</b>	<b>305</b>	<b>-48,0</b>	<b>2,2</b>	<b>824</b>	<b>-31,8</b>	<b>1 514</b>	<b>-41,0</b>	<b>1,8</b>
Deutschland	140	-38,1	305	-46,7	2,2	819	-31,8	1 506	-41,0	1,8
Ausland	-	x	-	x	-	5	-37,5	8	-42,9	1,6
<b>Sömmerda, Stadt</b>	<b>674</b>	<b>5,0</b>	<b>1 337</b>	<b>-6,2</b>	<b>2,0</b>	<b>3 225</b>	<b>-8,0</b>	<b>6 868</b>	<b>-2,0</b>	<b>2,1</b>
Deutschland	655	3,0	1 238	-12,7	1,9	3 089	-10,4	6 449	-6,6	2,1
Ausland	19	216,7	99	x	5,2	136	138,6	419	x	3,1
<b>Weißensee, Stadt</b>	<b>1 435</b>	<b>-9,4</b>	<b>3 896</b>	<b>6,1</b>	<b>2,7</b>	<b>4 803</b>	<b>-7,0</b>	<b>13 070</b>	<b>-0,5</b>	<b>2,7</b>
Deutschland	1 326	-15,9	3 399	-6,2	2,6	4 459	-13,2	11 531	-10,2	2,6
Ausland	109	x	497	x	4,6	344	x	1 539	x	4,5
<b>Hildburghausen</b>										
<b>Bad Colberg-Heildburg, Stadt</b>	<b>500</b>	<b>9,9</b>	<b>4 560</b>	<b>-26,7</b>	<b>9,1</b>	<b>2 706</b>	<b>-9,4</b>	<b>30 219</b>	<b>-17,5</b>	<b>11,2</b>
Deutschland	488	8,2	4 540	-26,8	9,3	2 646	-10,7	30 085	-17,6	11,4
Ausland	12	200,0	20	-4,8	1,7	60	150,0	134	18,6	2,2
<b>Eisfeld, Stadt</b>	<b>860</b>	<b>10,1</b>	<b>1 803</b>	<b>7,8</b>	<b>2,1</b>	<b>3 750</b>	<b>5,8</b>	<b>8 752</b>	<b>13,6</b>	<b>2,3</b>
Deutschland	751	0,1	1 641	1,2	2,2	3 501	3,3	8 383	12,6	2,4
Ausland	109	251,6	162	211,5	1,5	249	61,7	369	40,3	1,5
<b>Hildburghausen, Stadt</b>	<b>445</b>	<b>7,2</b>	<b>714</b>	<b>22,7</b>	<b>1,6</b>	<b>1 978</b>	<b>23,0</b>	<b>3 698</b>	<b>45,0</b>	<b>1,9</b>
Deutschland	445	7,2	714	22,7	1,6	1 978	23,0	3 698	45,0	1,9
Ausland	-	-	-	-	-	-	-	-	-	-
<b>Sachsenbrunn</b>	<b>378</b>	<b>-26,6</b>	<b>978</b>	<b>-0,2</b>	<b>2,6</b>	<b>2 424</b>	<b>0,6</b>	<b>5 522</b>	<b>13,4</b>	<b>2,3</b>
Deutschland	374	-21,4	974	34,7	2,6	2 392	1,1	5 378	16,9	2,2
Ausland	4	-89,7	4	-98,4	1,0	32	-27,3	144	-45,9	4,5
<b>Schleusingen, Stadt</b>	<b>533</b>	<b>14,1</b>	<b>1 145</b>	<b>45,1</b>	<b>2,1</b>	<b>1 853</b>	<b>-10,0</b>	<b>3 409</b>	<b>-9,1</b>	<b>1,8</b>
Deutschland	527	15,1	1 133	46,2	2,1	1 838	-10,1	3 352	-9,3	1,8
Ausland	6	-33,3	12	-14,3	2,0	15	-6,3	57	7,5	3,8
<b>St. Kilian</b>	<b>1 732</b>	<b>99,8</b>	<b>4 077</b>	<b>116,9</b>	<b>2,4</b>	<b>5 772</b>	<b>36,4</b>	<b>13 528</b>	<b>41,6</b>	<b>2,3</b>
Deutschland	1 690	97,9	3 996	121,3	2,4	5 535	36,6	12 934	42,9	2,3
Ausland	42	223,1	81	9,5	1,9	237	30,9	594	17,2	2,5
<b>Masserberg</b>	<b>4 866</b>	<b>27,5</b>	<b>19 097</b>	<b>25,9</b>	<b>3,9</b>	<b>23 846</b>	<b>2,0</b>	<b>100 422</b>	<b>5,5</b>	<b>4,2</b>
Deutschland	4 782	28,0	18 707	26,3	3,9	23 562	2,5	99 312	6,0	4,2
Ausland	84	6,3	390	10,2	4,6	284	-27,0	1 110	-23,3	3,9
<b>Römhild, Stadt</b>	<b>470</b>	<b>19,6</b>	<b>777</b>	<b>22,7</b>	<b>1,7</b>	<b>1 579</b>	<b>8,7</b>	<b>2 385</b>	<b>7,6</b>	<b>1,5</b>
Deutschland	453	16,5	732	17,1	1,6	1 524	8,3	2 280	6,8	1,5
Ausland	17	x	45	x	2,6	55	19,6	105	28,0	1,9

Noch: 9. Ankünfte, Übernachtungen und Aufenthaltsdauer der Gäste in Beherbergungsstätten  
nach ausgewählten Gemeinden und dem ständigen Wohnsitz der Gäste (ohne Camping)

Landkreis Gemeinde  Ständiger Wohnsitz der Gäste	Juni 2017					Januar bis Juni 2017				
	Ankünfte		Übernachtungen		durch- schnittliche Aufenthalts- dauer	Ankünfte		Übernachtungen		durch- schnittliche Aufenthalts- dauer
	insgesamt	Veränderung gegenüber dem Vorjahres- monat	insgesamt	Veränderung gegenüber dem Vorjahres- monat		insgesamt	Veränderung gegenüber dem Vorjahres- zeitraum	insgesamt	Veränderung gegenüber dem Vorjahres- zeitraum	
	Anzahl	%	Anzahl	%		Anzahl	%	Anzahl	%	
<b>Ilm-Kreis</b>										
<b>Arnstadt, Stadt</b>	<b>3 379</b>	<b>5,6</b>	<b>5 818</b>	<b>6,2</b>	<b>1,7</b>	<b>15 274</b>	<b>-3,3</b>	<b>25 748</b>	<b>-4,7</b>	<b>1,7</b>
Deutschland	3 053	3,2	5 099	0,4	1,7	14 072	-3,7	23 434	-6,1	1,7
Ausland	326	34,2	719	79,3	2,2	1 202	1,8	2 314	12,9	1,9
<b>Elgersburg</b>	<b>625</b>	<b>38,3</b>	<b>1 203</b>	<b>20,1</b>	<b>1,9</b>	<b>3 281</b>	<b>32,5</b>	<b>6 765</b>	<b>23,6</b>	<b>2,1</b>
Deutschland	610	40,2	1 156	23,0	1,9	3 199	32,0	6 602	23,8	2,1
Ausland	15	-11,8	47	-24,2	3,1	82	51,9	163	16,4	2,0
<b>Frankenhain</b>	<b>351</b>	<b>-7,4</b>	<b>809</b>	<b>-12,8</b>	<b>2,3</b>	<b>1 392</b>	<b>-7,5</b>	<b>2 872</b>	<b>-25,5</b>	<b>2,1</b>
Deutschland	343	-6,0	793	-12,1	2,3	1 349	-6,3	2 788	-25,4	2,1
Ausland	8	-42,9	16	-38,5	2,0	43	-33,8	84	-30,0	2,0
<b>Frauenwald</b>	<b>982</b>	<b>26,2</b>	<b>2 383</b>	<b>10,4</b>	<b>2,4</b>	<b>4 706</b>	<b>16,8</b>	<b>13 184</b>	<b>14,2</b>	<b>2,8</b>
Deutschland	960	27,7	2 337	9,7	2,4	4 665	16,9	13 092	13,9	2,8
Ausland	22	-15,4	46	64,3	2,1	41	10,8	92	80,4	2,2
<b>Gehlberg</b>	<b>461</b>	<b>3,4</b>	<b>842</b>	<b>-26,1</b>	<b>1,8</b>	<b>2 152</b>	<b>12,1</b>	<b>4 830</b>	<b>-4,0</b>	<b>2,2</b>
Deutschland	437	0,2	770	-31,1	1,8	2 110	11,1	4 700	-5,9	2,2
Ausland	24	140,0	72	227,3	3,0	42	121,1	130	233,3	3,1
<b>Geraberg</b>	<b>657</b>	<b>7,5</b>	<b>1 604</b>	<b>26,2</b>	<b>2,4</b>	<b>2 356</b>	<b>5,4</b>	<b>5 194</b>	<b>0,8</b>	<b>2,2</b>
Deutschland	647	5,9	1 554	22,3	2,4	2 333	4,4	5 011	-2,7	2,1
Ausland	10	x	50	x	5,0	23	x	183	x	8,0
<b>Amt Wachenburg</b>	<b>322</b>	<b>-23,3</b>	<b>566</b>	<b>-2,6</b>	<b>1,8</b>	<b>1 249</b>	<b>-25,2</b>	<b>2 220</b>	<b>-14,8</b>	<b>1,8</b>
Deutschland	306	-25,0	539	-3,6	1,8	1 210	-25,6	1 999	-14,1	1,7
Ausland	16	33,3	27	22,7	1,7	39	-9,3	221	-21,1	5,7
<b>Ilmenau, Stadt</b>	<b>5 927</b>	<b>16,0</b>	<b>12 618</b>	<b>18,8</b>	<b>2,1</b>	<b>27 788</b>	<b>11,0</b>	<b>55 059</b>	<b>3,5</b>	<b>2,0</b>
Deutschland	5 662	16,2	12 040	20,5	2,1	26 656	12,2	52 523	5,0	2,0
Ausland	265	12,3	578	-7,8	2,2	1 132	-11,9	2 536	-19,8	2,2
<b>Neustadt am Rennsteig</b>	<b>1 261</b>	<b>29,6</b>	<b>4 392</b>	<b>11,9</b>	<b>3,5</b>	<b>6 901</b>	<b>18,3</b>	<b>22 923</b>	<b>7,7</b>	<b>3,3</b>
Deutschland	1 254	29,1	4 371	11,5	3,5	6 826	18,7	22 714	7,9	3,3
Ausland	7	250,0	21	250,0	3,0	75	-8,5	209	-7,9	2,8
<b>Schmiedefeld am Rennsteig</b>	<b>559</b>	<b>45,6</b>	<b>1 475</b>	<b>59,1</b>	<b>2,6</b>	<b>2 845</b>	<b>-2,4</b>	<b>8 217</b>	<b>1,3</b>	<b>2,9</b>
Deutschland	559	45,6	1 475	59,1	2,6	2 829	-2,7	8 180	1,1	2,9
Ausland	-	-	-	-	-	16	128,6	37	85,0	2,3
<b>Wipfratal</b>	<b>246</b>	<b>13,4</b>	<b>893</b>	<b>48,1</b>	<b>3,6</b>	<b>1 041</b>	<b>6,6</b>	<b>3 307</b>	<b>24,6</b>	<b>3,2</b>
Deutschland	246	13,4	893	48,1	3,6	1 041	6,6	3 307	24,6	3,2
Ausland	-	-	-	-	-	-	-	-	-	-
<b>Ilmtal</b>	<b>594</b>	<b>-45,1</b>	<b>1 477</b>	<b>-38,2</b>	<b>2,5</b>	<b>2 772</b>	<b>-29,2</b>	<b>6 109</b>	<b>-26,9</b>	<b>2,2</b>
Deutschland	586	-43,6	1 465	-35,9	2,5	2 742	-28,0	6 050	-25,5	2,2
Ausland	8	-81,4	12	-88,5	1,5	30	-72,2	59	-74,3	2,0
<b>Weimarer Land</b>										
<b>Apolda, Stadt</b>	<b>2 920</b>	<b>11,9</b>	<b>5 990</b>	<b>11,2</b>	<b>2,1</b>	<b>11 742</b>	<b>-0,3</b>	<b>24 060</b>	<b>-4,9</b>	<b>2,0</b>
Deutschland	2 780	14,4	5 668	14,9	2,0	11 117	0,9	22 784	-4,3	2,0
Ausland	140	-21,3	322	-28,4	2,3	625	-17,2	1 276	-14,2	2,0
<b>Bad Berka, Stadt</b>	<b>1 372</b>	<b>-13,2</b>	<b>10 116</b>	<b>-18,1</b>	<b>7,4</b>	<b>7 018</b>	<b>-3,9</b>	<b>63 378</b>	<b>-8,9</b>	<b>9,0</b>
Deutschland	1 360	-12,4	10 097	-17,7	7,4	6 972	-2,7	63 190	-8,7	9,1
Ausland	12	-57,1	19	-78,4	1,6	46	-66,9	188	-45,8	4,1
<b>Bad Sulza, Stadt</b>	<b>5 485</b>	<b>6,6</b>	<b>21 111</b>	<b>-4,9</b>	<b>3,8</b>	<b>28 983</b>	<b>-1,2</b>	<b>113 778</b>	<b>-3,3</b>	<b>3,9</b>
Deutschland	5 443	7,1	21 040	-4,7	3,9	28 779	-1,1	113 222	-3,4	3,9
Ausland	42	-34,4	71	-36,0	1,7	204	-18,1	556	16,1	2,7

Noch: 9. Ankünfte, Übernachtungen und Aufenthaltsdauer der Gäste in Beherbergungsstätten  
nach ausgewählten Gemeinden und dem ständigen Wohnsitz der Gäste (ohne Camping)

Landkreis Gemeinde  Ständiger Wohnsitz der Gäste	Juni 2017					Januar bis Juni 2017				
	Ankünfte		Übernachtungen		durch- schnittliche Aufenthalts- dauer	Ankünfte		Übernachtungen		durch- schnittliche Aufenthalts- dauer
	insgesamt	Veränderung gegenüber dem Vorjahres- monat	insgesamt	Veränderung gegenüber dem Vorjahres- monat		insgesamt	Veränderung gegenüber dem Vorjahres- zeitraum	insgesamt	Veränderung gegenüber dem Vorjahres- zeitraum	
	Anzahl	%	Anzahl	%		Anzahl	%	Anzahl	%	
Noch: Weimarer Land										
<b>Mönchenholzhausen</b>	<b>492</b>	<b>14,7</b>	<b>2 103</b>	<b>2,3</b>	<b>4,3</b>	<b>2 991</b>	<b>3,5</b>	<b>10 558</b>	<b>7,6</b>	<b>3,5</b>
Deutschland	492	14,7	2 103	2,3	4,3	2 990	3,5	10 557	7,6	3,5
Ausland	-	-	-	-	-	1	x	1	x	1,0
<b>Nohra</b>	<b>1 576</b>	<b>39,0</b>	<b>2 374</b>	<b>50,6</b>	<b>1,5</b>	<b>5 803</b>	<b>12,5</b>	<b>8 494</b>	<b>18,8</b>	<b>1,5</b>
Deutschland	1 356	31,7	2 043	41,6	1,5	5 016	7,2	7 414	13,4	1,5
Ausland	220	111,5	331	148,9	1,5	787	63,3	1 080	77,0	1,4
<b>Ilmtal-Weinstraße</b>	<b>319</b>	<b>-9,6</b>	<b>588</b>	<b>-3,3</b>	<b>1,8</b>	<b>1 764</b>	<b>-0,6</b>	<b>2 810</b>	<b>5,8</b>	<b>1,6</b>
Deutschland	319	-9,6	588	-3,3	1,8	1 764	-0,6	2 810	5,8	1,6
Ausland	-	-	-	-	-	-	-	-	-	-
<b>Sonneberg</b>										
<b>Lauscha, Stadt</b>	<b>428</b>	<b>1,9</b>	<b>952</b>	<b>-6,7</b>	<b>2,2</b>	<b>2 160</b>	<b>1,4</b>	<b>5 319</b>	<b>1,1</b>	<b>2,5</b>
Deutschland	415	2,7	928	1,0	2,2	2 084	1,8	5 176	2,6	2,5
Ausland	13	-18,8	24	-76,2	1,8	76	-9,5	143	-33,8	1,9
<b>Neuhaus am Rennweg, Stadt</b>	<b>1 758</b>	<b>4,1</b>	<b>5 278</b>	<b>-4,7</b>	<b>3,0</b>	<b>8 463</b>	<b>5,9</b>	<b>28 899</b>	<b>-1,9</b>	<b>3,4</b>
Deutschland	1 719	3,7	5 219	-4,7	3,0	8 231	5,4	28 539	-2,0	3,5
Ausland	39	25,8	59	-4,8	1,5	232	24,1	360	6,2	1,6
<b>Schalkau, Stadt</b>	<b>691</b>	<b>42,5</b>	<b>2 003</b>	<b>42,5</b>	<b>2,9</b>	<b>2 559</b>	<b>1,6</b>	<b>8 674</b>	<b>2,0</b>	<b>3,4</b>
Deutschland	681	53,7	1 881	65,4	2,8	2 466	1,4	7 624	-0,9	3,1
Ausland	10	-76,2	122	-54,6	12,2	93	6,9	1 050	30,4	11,3
<b>Sonneberg, Stadt</b>	<b>1 820</b>	<b>1,7</b>	<b>3 497</b>	<b>-4,5</b>	<b>1,9</b>	<b>7 802</b>	<b>-2,1</b>	<b>16 397</b>	<b>-7,5</b>	<b>2,1</b>
Deutschland	1 790	2,1	3 441	-4,3	1,9	7 714	-1,9	16 200	-7,5	2,1
Ausland	30	-18,9	56	-13,8	1,9	88	-16,2	197	-8,4	2,2
<b>Steinach, Stadt</b>	<b>537</b>	<b>59,8</b>	<b>1 397</b>	<b>108,2</b>	<b>2,6</b>	<b>2 771</b>	<b>26,8</b>	<b>6 048</b>	<b>24,2</b>	<b>2,2</b>
Deutschland	509	57,1	1 311	105,5	2,6	2 704	25,9	5 883	22,9	2,2
Ausland	28	133,3	86	160,6	3,1	67	71,8	165	98,8	2,5
<b>Frankenblick</b>	<b>188</b>	<b>-75,7</b>	<b>1 773</b>	<b>-11,8</b>	<b>9,4</b>	<b>1 050</b>	<b>-55,1</b>	<b>4 736</b>	<b>-23,2</b>	<b>4,5</b>
Deutschland	172	-76,8	1 593	-6,2	9,3	1 000	-55,0	4 261	-22,9	4,3
Ausland	16	-52,9	180	-42,3	11,3	50	-57,6	475	-26,0	9,5
<b>Saalfeld-Rudolstadt</b>										
<b>Bad Blankenburg, Stadt</b>	<b>2 559</b>	<b>-13,9</b>	<b>6 571</b>	<b>5,5</b>	<b>2,6</b>	<b>13 442</b>	<b>-7,3</b>	<b>30 949</b>	<b>-4,4</b>	<b>2,3</b>
Deutschland	2 553	-12,8	6 559	9,4	2,6	13 104	-6,9	29 345	-3,9	2,2
Ausland	6	-85,7	12	-94,8	2,0	338	-21,2	1 604	-12,2	4,7
<b>Cursdorf</b>	<b>424</b>	<b>-17,5</b>	<b>1 237</b>	<b>-23,8</b>	<b>2,9</b>	<b>2 003</b>	<b>-11,3</b>	<b>6 091</b>	<b>-12,6</b>	<b>3,0</b>
Deutschland	412	-14,7	1 207	-19,8	2,9	1 983	-9,9	6 027	-10,8	3,0
Ausland	12	-61,3	30	-74,6	2,5	20	-64,3	64	-70,1	3,2
<b>Lehesten, Stadt</b>	<b>381</b>	<b>-17,2</b>	<b>816</b>	<b>-26,2</b>	<b>2,1</b>	<b>1 319</b>	<b>-1,3</b>	<b>2 817</b>	<b>-55,6</b>	<b>2,1</b>
Deutschland	371	-14,9	772	-25,6	2,1	1 281	-2,3	2 694	-57,0	2,1
Ausland	10	-58,3	44	-36,2	4,4	38	46,2	123	73,2	3,2
<b>Meura</b>	<b>139</b>	<b>-3,5</b>	<b>439</b>	<b>2,6</b>	<b>3,2</b>	<b>488</b>	<b>-17,4</b>	<b>1 362</b>	<b>-22,3</b>	<b>2,8</b>
Deutschland	139	-3,5	439	2,6	3,2	488	-17,4	1 362	-22,3	2,8
Ausland	-	-	-	-	-	-	-	-	-	-
<b>Oberweißbach/Thür. Wald, Stadt</b>	<b>217</b>	<b>24,7</b>	<b>478</b>	<b>29,5</b>	<b>2,2</b>	<b>831</b>	<b>1,5</b>	<b>1 727</b>	<b>-9,7</b>	<b>2,1</b>
Deutschland	213	22,4	470	27,4	2,2	821	2,6	1 707	-9,4	2,1
Ausland	4	x	8	x	2,0	10	-47,4	20	-28,6	2,0

Noch: 9. Ankünfte, Übernachtungen und Aufenthaltsdauer der Gäste in Beherbergungsstätten  
nach ausgewählten Gemeinden und dem ständigen Wohnsitz der Gäste (ohne Camping)

Landkreis Gemeinde  Ständiger Wohnsitz der Gäste	Juni 2017					Januar bis Juni 2017				
	Ankünfte		Übernachtungen		durch- schnittliche Aufenthalts- dauer	Ankünfte		Übernachtungen		durch- schnittliche Aufenthalts- dauer
	insgesamt	Veränderung gegenüber dem Vorjahres- monat	insgesamt	Veränderung gegenüber dem Vorjahres- monat		insgesamt	Veränderung gegenüber dem Vorjahres- zeitraum	insgesamt	Veränderung gegenüber dem Vorjahres- zeitraum	
	Anzahl	%	Anzahl	%		Tage	Anzahl	%	Anzahl	
Noch: Saalfeld-Rudolstadt										
Rudolstadt, Stadt	2 113	1,5	4 747	-4,5	2,2	9 552	-6,9	21 167	-12,3	2,2
Deutschland	2 069	1,2	4 624	-5,8	2,2	9 312	-7,7	20 529	-13,7	2,2
Ausland	44	22,2	123	86,4	2,8	240	46,3	638	76,7	2,7
Saalfeld/Saale, Stadt	2 884	4,2	9 956	10,3	3,5	13 970	4,9	50 737	4,9	3,6
Deutschland	2 762	2,8	9 711	9,5	3,5	13 399	4,7	49 203	4,2	3,7
Ausland	122	48,8	245	60,1	2,0	571	7,7	1 534	34,8	2,7
Schwarzburg	1 180	-9,2	3 283	-11,8	2,8	3 462	6,8	8 826	-3,4	2,5
Deutschland	1 127	-12,6	3 134	-14,7	2,8	3 350	3,8	8 522	-6,1	2,5
Ausland	53	x	149	223,9	2,8	112	x	304	x	2,7
Leutenberg, Stadt	816	30,6	2 081	34,6	2,6	2 528	22,2	6 812	22,3	2,7
Deutschland	801	29,6	2 051	34,2	2,6	2 511	21,9	6 778	22,2	2,7
Ausland	15	114,3	30	66,7	2,0	17	88,9	34	41,7	2,0
Saalfelder Höhe	2 192	-2,1	5 397	-9,6	2,5	7 060	4,2	16 437	-2,2	2,3
Deutschland	2 162	0,2	5 333	-4,3	2,5	6 923	4,2	16 176	-0,5	2,3
Ausland	30	-63,0	64	-84,0	2,1	137	2,2	261	-52,4	1,9
Uhlstädt-Kirchhasel	1 075	-14,6	3 465	-13,6	3,2	3 974	-10,5	15 724	-9,8	4,0
Deutschland	1 060	-14,0	3 432	-13,3	3,2	3 884	-10,6	15 597	-9,7	4,0
Ausland	15	-42,3	33	-36,5	2,2	90	-5,3	127	-22,1	1,4
Unterwellenborn	597	-15,6	1 360	-16,6	2,3	2 214	-17,0	4 425	-20,0	2,0
Deutschland	574	-17,4	1 309	-18,1	2,3	2 171	-17,5	4 349	-20,3	2,0
Ausland	23	91,7	51	64,5	2,2	43	19,4	76	2,7	1,8
Königsee-Rottenbach, Stadt	463	6,4	1 060	57,3	2,3	1 841	-7,0	4 478	24,5	2,4
Deutschland	453	9,4	1 019	59,0	2,2	1 776	-6,1	3 913	15,1	2,2
Ausland	10	-52,4	41	24,2	4,1	65	-25,3	565	185,4	8,7
Saale-Holzland-Kreis										
Bad Klosterlausnitz	2 550	7,2	18 536	0,8	7,3	13 174	6,1	108 794	-0,9	8,3
Deutschland	2 279	6,0	18 114	1,0	7,9	12 238	6,8	106 418	-0,8	8,7
Ausland	271	17,8	422	-6,6	1,6	936	-2,1	2 376	-3,5	2,5
Eisenberg, Stadt	1 325	0,6	2 665	4,1	2,0	4 032	4,2	8 407	17,7	2,1
Deutschland	1 325	0,8	2 665	4,2	2,0	4 025	5,4	8 400	19,1	2,1
Ausland	-	x	-	x	-	7	-86,3	7	-92,1	1,0
Stadtroda, Stadt	154	-45,8	344	-39,4	2,2	1 018	-31,2	2 611	-22,4	2,6
Deutschland	146	-42,1	329	-33,8	2,3	983	-29,9	2 548	-20,6	2,6
Ausland	8	-75,0	15	-78,9	1,9	35	-54,5	63	-59,4	1,8
Trockenborn-Wolfersdorf	746	54,1	1 483	58,8	2,0	2 273	36,3	4 404	49,2	1,9
Deutschland	516	13,9	1 033	15,7	2,0	1 644	3,5	3 168	12,1	1,9
Ausland	230	x	450	x	2,0	629	x	1 236	x	2,0
Saale-Orla-Kreis										
Bad Lobenstein, Stadt	465	-9,2	6 971	12,3	15,0	2 280	-16,1	38 991	2,8	17,1
Deutschland	423	-6,6	6 567	18,6	15,5	2 151	-15,8	37 098	1,6	17,2
Ausland	42	-28,8	404	-39,7	9,6	129	-20,9	1 893	34,9	14,7
Neustadt an der Orla, Stadt	683	-6,7	1 307	7,9	1,9	3 044	-2,4	5 425	-2,9	1,8
Deutschland	647	-8,4	1 258	8,5	1,9	2 821	-5,1	5 121	-4,3	1,8
Ausland	36	38,5	49	-5,8	1,4	223	53,8	304	28,8	1,4
Schleiz, Stadt	504	20,0	711	1,7	1,4	1 494	-18,3	2 105	-28,4	1,4
Deutschland	373	-5,6	572	-14,9	1,5	1 175	-29,8	1 718	-35,0	1,5
Ausland	131	x	139	x	1,1	319	104,5	387	30,3	1,2

Noch: 9. Ankünfte, Übernachtungen und Aufenthaltsdauer der Gäste in Beherbergungsstätten  
nach ausgewählten Gemeinden und dem ständigen Wohnsitz der Gäste (ohne Camping)

Landkreis Gemeinde  Ständiger Wohnsitz der Gäste	Juni 2017					Januar bis Juni 2017				
	Ankünfte		Übernachtungen		durch- schnittliche Aufenthalts- dauer	Ankünfte		Übernachtungen		durch- schnittliche Aufenthalts- dauer
	insgesamt	Veränderung gegenüber dem Vorjahres- monat	insgesamt	Veränderung gegenüber dem Vorjahres- monat		insgesamt	Veränderung gegenüber dem Vorjahres- zeitraum	insgesamt	Veränderung gegenüber dem Vorjahres- zeitraum	
Noch: Saale-Orla-Kreis										
Triptis, Stadt	525	-14,4	1 030	-9,6	2,0	2 191	-21,1	4 144	-29,0	1,9
Deutschland	496	-7,1	995	-6,0	2,0	2 055	-16,8	3 951	-27,8	1,9
Ausland	29	-63,3	35	-56,8	1,2	136	-55,7	193	-46,4	1,4
Ziegenrück, Stadt	1 183	-7,0	2 810	-0,6	2,4	4 209	-3,2	10 697	2,9	2,5
Deutschland	1 151	-5,2	2 764	2,4	2,4	4 107	-3,3	10 541	3,4	2,6
Ausland	32	-44,8	46	-63,8	1,4	102	-	156	-21,6	1,5
Wurzbach, Stadt	1 375	48,8	3 968	62,0	2,9	6 899	15,1	21 423	14,2	3,1
Deutschland	1 330	51,8	3 800	65,8	2,9	6 673	15,3	20 218	11,0	3,0
Ausland	45	-6,3	168	7,0	3,7	226	9,7	1 205	121,5	5,3
Saalburg-Ebersdorf, Stadt	2 863	4,8	7 381	1,2	2,6	6 608	-6,8	16 591	-3,9	2,5
Deutschland	2 847	6,9	7 359	2,9	2,6	6 523	-4,1	16 469	-1,0	2,5
Ausland	16	-76,5	22	-84,7	1,4	85	-70,2	122	-80,7	1,4
Greiz										
Berga/Elster, Stadt	389	99,5	928	108,5	2,4	1 233	48,9	2 523	63,9	2,0
Deutschland	385	102,6	922	111,5	2,4	1 213	48,7	2 485	64,5	2,0
Ausland	4	-20,0	6	-33,3	1,5	20	66,7	38	35,7	1,9
Greiz, Stadt	678	5,3	1 233	9,5	1,8	3 295	-10,4	6 482	-3,3	2,0
Deutschland	632	2,8	1 155	9,6	1,8	3 093	-12,2	5 969	-6,4	1,9
Ausland	46	58,6	78	8,3	1,7	202	30,3	513	57,8	2,5
Langenwetzendorf	329	-8,6	666	-20,2	2,0	1 089	-23,3	2 516	-16,4	2,3
Deutschland	329	-8,6	666	-20,2	2,0	1 055	-25,7	2 441	-18,9	2,3
Ausland	-	-	-	-	-	34	x	75	x	2,2
Weida, Stadt	242	-11,4	568	-7,5	2,3	894	-17,7	1 675	-10,9	1,9
Deutschland	242	-11,4	568	-7,5	2,3	894	-17,7	1 675	-10,9	1,9
Ausland	-	-	-	-	-	-	-	-	-	-
Zeulenroda-Triebes, Stadt	3 404	35,3	6 615	33,1	1,9	14 740	38,2	28 859	45,2	2,0
Deutschland	3 324	37,5	6 412	35,4	1,9	14 291	38,7	27 521	44,0	1,9
Ausland	80	-18,4	203	-13,2	2,5	449	24,0	1 338	76,5	3,0
Mohlsdorf-Teichwolframsdorf	413	22,9	1 347	25,4	3,3	2 375	-1,5	6 894	0,8	2,9
Deutschland	413	23,7	1 347	25,9	3,3	2 375	-1,4	6 894	0,9	2,9
Ausland	-	x	-	x	-	-	x	-	x	-
Altenburger Land										
Altenburg, Stadt	2 147	18,4	3 794	1,4	1,8	9 740	7,2	18 799	12,5	1,9
Deutschland	1 906	20,9	3 170	5,8	1,7	9 043	8,5	17 044	15,0	1,9
Ausland	241	1,7	624	-16,5	2,6	697	-7,8	1 755	-7,2	2,5
Meuselwitz, Stadt	213	15,1	851	99,3	4,0	829	15,6	4 086	157,1	4,9
Deutschland	180	-2,2	484	13,6	2,7	691	-1,7	2 112	39,0	3,1
Ausland	33	x	367	x	11,1	138	x	1 974	x	14,3
Schmölln, Stadt	486	3,8	935	1,6	1,9	2 250	-8,4	4 313	-8,2	1,9
Deutschland	472	2,6	879	1,0	1,9	2 174	-8,6	4 021	-10,2	1,8
Ausland	14	75,0	56	12,0	4,0	76	-2,6	292	32,1	3,8

**10. Ankünfte, Übernachtungen und Aufenthaltsdauer der Gäste in Beherbergungsstätten  
in Städten des Vereins Städtetourismus in Thüringen e.V. (ohne Camping)**

Stadt ----- Ständiger Wohnsitz der Gäste	Juni 2017					Januar bis Juni 2017				
	Ankünfte		Übernachtungen		durch- schnittliche Aufenthalts- dauer	Ankünfte		Übernachtungen		durch- schnittliche Aufenthalts- dauer
	insgesamt	Veränderung gegenüber dem Vorjahres- monat	insgesamt	Veränderung gegenüber dem Vorjahres- monat		insgesamt	Veränderung gegenüber dem Vorjahres- zeitraum	insgesamt	Veränderung gegenüber dem Vorjahres- zeitraum	
	Anzahl	%	Anzahl	%		Anzahl	%	Anzahl	%	
<b>Altenburg, Stadt</b>	<b>2 147</b>	<b>18,4</b>	<b>3 794</b>	<b>1,4</b>	<b>1,8</b>	<b>9 740</b>	<b>7,2</b>	<b>18 799</b>	<b>12,5</b>	<b>1,9</b>
Deutschland	1 906	20,9	3 170	5,8	1,7	9 043	8,5	17 044	15,0	1,9
Ausland	241	1,7	624	-16,5	2,6	697	-7,8	1 755	-7,2	2,5
<b>Apolda, Stadt</b>	<b>2 920</b>	<b>11,9</b>	<b>5 990</b>	<b>11,2</b>	<b>2,1</b>	<b>11 742</b>	<b>-0,3</b>	<b>24 060</b>	<b>-4,9</b>	<b>2,0</b>
Deutschland	2 780	14,4	5 668	14,9	2,0	11 117	0,9	22 784	-4,3	2,0
Ausland	140	-21,3	322	-28,4	2,3	625	-17,2	1 276	-14,2	2,0
<b>Arnstadt, Stadt</b>	<b>3 379</b>	<b>5,6</b>	<b>5 818</b>	<b>6,2</b>	<b>1,7</b>	<b>15 274</b>	<b>-3,3</b>	<b>25 748</b>	<b>-4,7</b>	<b>1,7</b>
Deutschland	3 053	3,2	5 099	0,4	1,7	14 072	-3,7	23 434	-6,1	1,7
Ausland	326	34,2	719	79,3	2,2	1 202	1,8	2 314	12,9	1,9
<b>Bad Langensalza, Stadt</b>	<b>2 809</b>	<b>16,6</b>	<b>11 387</b>	<b>7,6</b>	<b>4,1</b>	<b>11 670</b>	<b>17,3</b>	<b>56 574</b>	<b>2,3</b>	<b>4,8</b>
Deutschland	2 703	17,0	11 015	9,5	4,1	11 234	18,1	55 320	3,5	4,9
Ausland	106	6,0	372	-28,7	3,5	436	-0,2	1 254	-33,1	2,9
<b>Eisenach, Stadt</b>	<b>21 555</b>	<b>21,3</b>	<b>36 264</b>	<b>19,9</b>	<b>1,7</b>	<b>99 027</b>	<b>16,6</b>	<b>164 932</b>	<b>11,4</b>	<b>1,7</b>
Deutschland	18 970	21,3	32 031	21,7	1,7	87 622	14,1	146 480	10,3	1,7
Ausland	2 585	20,9	4 233	7,6	1,6	11 405	40,3	18 452	20,9	1,6
<b>Erfurt, Stadt</b>	<b>47 510</b>	<b>-1,4</b>	<b>84 083</b>	<b>0,6</b>	<b>1,8</b>	<b>240 787</b>	<b>6,2</b>	<b>418 533</b>	<b>6,2</b>	<b>1,7</b>
Deutschland	42 743	-3,1	75 376	-0,5	1,8	220 486	5,0	381 234	5,4	1,7
Ausland	4 767	17,6	8 707	11,0	1,8	20 301	20,0	37 299	15,0	1,8
<b>Gera, Stadt</b>	<b>9 832</b>	<b>-11,8</b>	<b>16 359</b>	<b>-11,3</b>	<b>1,7</b>	<b>49 990</b>	<b>-8,8</b>	<b>83 814</b>	<b>-12,2</b>	<b>1,7</b>
Deutschland	8 103	-15,1	13 642	-12,9	1,7	43 560	-10,1	72 508	-13,4	1,7
Ausland	1 729	8,5	2 717	-1,8	1,6	6 430	1,2	11 306	-3,4	1,8
<b>Gotha, Stadt</b>	<b>7 434</b>	<b>3,9</b>	<b>14 687</b>	<b>2,3</b>	<b>2,0</b>	<b>36 702</b>	<b>8,3</b>	<b>75 760</b>	<b>10,5</b>	<b>2,1</b>
Deutschland	6 658	1,4	13 349	1,1	2,0	32 607	5,5	68 475	8,3	2,1
Ausland	776	31,7	1 338	15,0	1,7	4 095	38,4	7 285	36,5	1,8
<b>Ilmenau, Stadt</b>	<b>5 927</b>	<b>16,0</b>	<b>12 618</b>	<b>18,8</b>	<b>2,1</b>	<b>27 788</b>	<b>11,0</b>	<b>55 059</b>	<b>3,5</b>	<b>2,0</b>
Deutschland	5 662	16,2	12 040	20,5	2,1	26 656	12,2	52 523	5,0	2,0
Ausland	265	12,3	578	-7,8	2,2	1 132	-11,9	2 536	-19,8	2,2
<b>Jena, Stadt</b>	<b>18 440</b>	<b>0,8</b>	<b>32 938</b>	<b>8,7</b>	<b>1,8</b>	<b>91 211</b>	<b>3,5</b>	<b>153 834</b>	<b>5,6</b>	<b>1,7</b>
Deutschland	15 526	0,9	26 458	7,4	1,7	77 385	2,8	126 647	4,9	1,6
Ausland	2 914	0,3	6 480	14,3	2,2	13 826	7,9	27 187	8,9	2,0



Noch: 10. Ankünfte, Übernachtungen und Aufenthaltsdauer der Gäste in Beherbergungsstätten  
in Städten des Vereins Städtetourismus in Thüringen e.V. (ohne Camping)

Stadt  Ständiger Wohnsitz der Gäste	Juni 2017					Januar bis Juni 2017				
	Ankünfte		Übernachtungen		durch- schnittliche Aufenthalts- dauer	Ankünfte		Übernachtungen		durch- schnittliche Aufenthalts- dauer
	insgesamt	Veränderung gegenüber dem Vorjahres- monat	insgesamt	Veränderung gegenüber dem Vorjahres- monat		insgesamt	Veränderung gegenüber dem Vorjahres- zeitraum	insgesamt	Veränderung gegenüber dem Vorjahres- zeitraum	
	Anzahl	%	Anzahl	%		Anzahl	%	Anzahl	%	
<b>Meiningen, Stadt</b>	<b>2 723</b>	<b>-0,1</b>	<b>4 561</b>	<b>-6,5</b>	<b>1,7</b>	<b>12 436</b>	<b>1,0</b>	<b>22 031</b>	<b>-0,7</b>	<b>1,8</b>
Deutschland	2 549	-1,7	4 276	-7,0	1,7	11 665	-0,7	20 373	-2,2	1,7
Ausland	174	29,9	285	2,9	1,6	771	36,2	1 658	22,6	2,2
<b>Mühlhausen/Thüringen, Stadt</b>	<b>5 581</b>	<b>6,4</b>	<b>10 313</b>	<b>-2,7</b>	<b>1,8</b>	<b>20 527</b>	<b>-11,1</b>	<b>41 399</b>	<b>-20,0</b>	<b>2,0</b>
Deutschland	5 315	6,8	9 723	-2,9	1,8	19 842	-10,9	40 088	-19,8	2,0
Ausland	266	-1,8	590	1,4	2,2	685	-17,3	1 311	-26,5	1,9
<b>Nordhausen, Stadt</b>	<b>4 225</b>	<b>-6,2</b>	<b>8 556</b>	<b>-8,9</b>	<b>2,0</b>	<b>19 181</b>	<b>-4,9</b>	<b>38 424</b>	<b>-6,2</b>	<b>2,0</b>
Deutschland	4 104	-4,7	8 330	-7,0	2,0	18 405	-3,6	36 529	-5,0	2,0
Ausland	121	-39,2	226	-48,4	1,9	776	-28,3	1 895	-24,2	2,4
<b>Rudolstadt, Stadt</b>	<b>2 113</b>	<b>1,5</b>	<b>4 747</b>	<b>-4,5</b>	<b>2,2</b>	<b>9 552</b>	<b>-6,9</b>	<b>21 167</b>	<b>-12,3</b>	<b>2,2</b>
Deutschland	2 069	1,2	4 624	-5,8	2,2	9 312	-7,7	20 529	-13,7	2,2
Ausland	44	22,2	123	86,4	2,8	240	46,3	638	76,7	2,7
<b>Saalfeld/Saale, Stadt</b>	<b>2 884</b>	<b>4,2</b>	<b>9 956</b>	<b>10,3</b>	<b>3,5</b>	<b>13 970</b>	<b>4,9</b>	<b>50 737</b>	<b>4,9</b>	<b>3,6</b>
Deutschland	2 762	2,8	9 711	9,5	3,5	13 399	4,7	49 203	4,2	3,7
Ausland	122	48,8	245	60,1	2,0	571	7,7	1 534	34,8	2,7
<b>Schmalkalden, Kurort, Stadt</b>	<b>2 468</b>	<b>28,3</b>	<b>5 363</b>	<b>35,6</b>	<b>2,2</b>	<b>10 899</b>	<b>2,9</b>	<b>24 266</b>	<b>14,9</b>	<b>2,2</b>
Deutschland	2 383	29,0	5 065	34,8	2,1	10 540	2,8	23 342	14,7	2,2
Ausland	85	11,8	298	49,7	3,5	359	5,9	924	19,5	2,6
<b>Sondershausen, Stadt</b>	<b>7 671</b>	<b>6,3</b>	<b>20 793</b>	<b>11,6</b>	<b>2,7</b>	<b>21 991</b>	<b>8,1</b>	<b>53 875</b>	<b>8,7</b>	<b>2,4</b>
Deutschland	7 664	6,5	20 773	11,9	2,7	21 903	8,3	53 493	8,5	2,4
Ausland	7	-66,7	20	-66,7	2,9	88	-23,5	382	30,4	4,3
<b>Suhl, Stadt</b>	<b>8 537</b>	<b>27,3</b>	<b>23 479</b>	<b>36,5</b>	<b>2,8</b>	<b>42 721</b>	<b>0,3</b>	<b>112 005</b>	<b>-1,3</b>	<b>2,6</b>
Deutschland	6 717	5,8	16 396	1,6	2,4	39 677	-2,1	99 871	-3,8	2,5
Ausland	1 820	x	7 083	x	3,9	3 044	46,4	12 134	26,6	4,0
<b>Weimar, Stadt</b>	<b>40 891</b>	<b>6,9</b>	<b>75 608</b>	<b>10,3</b>	<b>1,8</b>	<b>178 119</b>	<b>2,8</b>	<b>334 142</b>	<b>3,8</b>	<b>1,9</b>
Deutschland	36 472	9,5	67 503	12,6	1,9	159 639	2,3	298 045	3,0	1,9
Ausland	4 419	-10,6	8 105	-6,3	1,8	18 480	7,5	36 097	10,7	2,0
<b>Ausgewählte Städte zusammen</b>	<b>199 046</b>	<b>5,3</b>	<b>387 314</b>	<b>7,6</b>	<b>1,9</b>	<b>923 327</b>	<b>4,2</b>	<b>1 775 159</b>	<b>3,0</b>	<b>1,9</b>
Deutschland	178 139	4,3	344 249	6,1	1,9	838 164	3,3	1 607 922	2,3	1,9
Ausland	20 907	13,7	43 065	20,9	2,1	85 163	14,4	167 237	11,1	2,0

**11. Beherbergungsstätten, angebotene Gästebetten und Kapazitätsauslastung  
nach Betriebsarten sowie Campingplätze**

Betriebsart	Juni 2017								Jan. - Juni 2017
	Betriebe			in den Betrieben angebotene Betten/Schlafgelegenheiten <sup>1)</sup>					durchschnittliche Auslastung
	insgesamt	darunter geöffnete <sup>2)</sup>		insgesamt	Veränderung gegenüber dem Vorjahresmonat	durchschnittliche Auslastung	nachrichtlich		
		zusammen	Veränderung gegenüber dem Vorjahresmonat				maximales Angebot an Schlafgelegenheiten der letzten 13 Monate	Anteil der aktuell angebotenen Schlafgelegenheiten am Maximum	
Anzahl		%	Anzahl	%		Anzahl	%		
Hotels, Gasthöfe, Pensionen	950	930	-1,8	45 271	-0,7	44,0	46 394	97,6	35,1
Hotels (ohne Hotels garnis)	357	350	-3,6	30 242	-1,6	47,0	30 865	98,0	38,3
Hotels garnis	85	84	5,0	4 739	3,4	48,6	4 856	97,6	37,3
Gasthöfe	323	315	-2,2	6 417	-1,5	30,2	6 666	96,3	22,3
Pensionen	185	181	-0,5	3 873	3,1	37,2	4 007	96,7	28,2
Ferienunterkünfte und ähnliche Beherbergungsstätten	251	243	-0,8	12 525	-0,2	41,3	12 952	96,7	27,3
Erholungs- und Ferienheime	12	11	-15,4	743	-6,1	43,0	773	96,1	31,6
Ferienhäuser und Ferienwohnungen	133	129	1,6	4 438	3,0	38,6	4 606	96,4	25,2
Jugendherbergen und Hütten	106	103	-1,9	7 344	-1,4	42,7	7 573	97,0	28,0
Sonstige tourismusrelevante Unterkünfte	60	60	-	7 772	0,2	73,3	7 778	99,9	70,2
Vorsorge- u. Rehabilitationskliniken	32	32	-3,0	5 685	-1,2	81,6	5 688	99,9	81,7
Schulungsheime	28	28	3,7	2 087	4,2	50,4	2 090	99,9	38,5
Beherbergungsstätten insgesamt	1 261	1 233	-1,5	65 568	-0,5	46,9	67 124	97,7	38,0
Campingplätze <sup>3)</sup>	78	77	-1,3	19 792	-1,9	x	42 416	46,7	

1) Doppelbetten zählen als 2 Schlafgelegenheiten. Für Camping (Urlaubscamping ohne Dauercamping) wird 1 Stellplatz in 4 Schlafgelegenheiten umgerechnet. - 2) ganz oder teilweise geöffnet - 3) Campingplätze ohne Betriebe mit ausschließlich Dauercamping

**12. Beherbergungsstätten, angebotene Gästebetten und Kapazitätsauslastung  
nach Reisegebieten sowie Campingplätze**

Reisegebiet	Juni 2017								Jan. - Juni 2017
	Betriebe			in den Betrieben angebotene Betten/Schlafgelegenheiten <sup>1)</sup>					durchschnittliche Auslastung
	insgesamt	darunter geöffnete <sup>2)</sup>		insgesamt	Veränderung gegenüber dem Vorjahresmonat	durchschnittliche Auslastung	nachrichtlich		
		zusammen	Veränderung gegenüber dem Vorjahresmonat				maximales Angebot an Schlafgelegenheiten der letzten 13 Monate	Anteil der aktuell angebotenen Schlafgelegenheiten am Maximum	
Anzahl		%	Anzahl	%		Anzahl	%		
Eichsfeld	53	52	-1,9	2 209	-1,5	46,6	2 259	97,8	39,2
Hainich	58	57	1,8	2 672	-4,5	54,2	2 726	98,0	40,2
Kyffhäuser	44	44	10,0	2 585	7,1	55,5	2 612	99,0	40,0
Saaleland	54	53	-7,0	2 479	3,3	53,2	2 495	99,4	49,7
Städte Eisenach, Erfurt, Jena, Weimar	172	170	-	13 581	0,0	56,2	13 819	98,3	43,8
Südharz	35	34	-8,1	1 786	-8,7	39,4	1 856	96,2	29,9
Thüringer Rhön	83	81	-1,2	3 262	0,1	47,9	3 311	98,5	39,4
Thüringer Vogtland	63	61	-1,6	3 174	2,2	34,0	3 202	99,1	27,9
Thüringer Wald	607	592	-1,8	28 937	-0,8	42,0	29 872	96,9	35,0
Übriges Thüringen	92	89	-3,3	4 883	-1,6	49,3	4 972	98,2	39,6
Thüringen insgesamt	1 261	1 233	-1,5	65 568	-0,5	46,9	67 124	97,7	38,0
Campingplätze <sup>3)</sup>	78	77	-1,3	19 792	-1,9	x	42 416	46,7	x

1) Doppelbetten zählen als 2 Schlafgelegenheiten. Für Camping (Urlaubscamping ohne Dauercamping) wird 1 Stellplatz in 4 Schlafgelegenheiten umgerechnet. - 2) ganz oder teilweise geöffnet - 3) Campingplätze ohne Betriebe mit ausschließlich Dauercamping

**13. Beherbergungsstätten, angebotene Gästebetten und Kapazitätsauslastung  
nach Gemeindegruppen (ohne Camping)**

Gemeindegruppe	Juni 2017								Jan. - Juni 2017
	Betriebe			in den Betrieben angebotene Betten/Schlafgelegenheiten <sup>1)</sup>					durchschnittliche Auslastung
	insgesamt	darunter geöffnete <sup>2)</sup>		insgesamt	Veränderung gegenüber dem Vorjahresmonat	durchschnittliche Auslastung	nachrichtlich		
		zusammen	Veränderung gegenüber dem Vorjahresmonat				maximales Angebot an Schlafgelegenheiten der letzten 13 Monate	Anteil der aktuell angebotenen Schlafgelegenheiten am Maximum	
Anzahl		%	Anzahl		%	Anzahl		%	
Heilbäder zusammen	129	124	-0,8	9 597	-0,6	65,0	9 708	98,9	60,7
Mineral-, Moor-, Sole- und Thermalbäder	83	80	1,3	6 309	0,9	70,7	6 384	98,8	65,0
Orte mit Kurbetrieb	15	13	-7,1	1 139	-5,1	57,3	1 165	97,8	59,7
heilklimatische Kurorte	23	23	-	1 341	-3,2	45,1	1 351	99,3	39,6
Kneippkurorte	8	8	-11,1	808	-1,0	64,6	808	100,0	62,3
Luftkurorte	28	28	-9,7	2 226	-3,6	46,9	2 231	99,8	39,2
Erholungsorte	186	180	-2,2	9 688	-0,6	37,6	10 142	95,5	34,2
Sonstige Gemeinden	918	901	-1,2	44 057	-0,3	45,0	45 043	97,8	33,7
Gemeindegruppen insgesamt	1 261	1 233	-1,5	65 568	-0,5	46,9	67 124	97,7	38,0

1) Doppelbetten zählen als 2 Schlafgelegenheiten. - 2) ganz oder teilweise geöffnet

**14. Beherbergungsstätten, angebotene Gästebetten und Kapazitätsauslastung nach Kreisen (ohne Camping)**

Kreisfreie Stadt Landkreis Land	Juni 2017								Jan. - Juni 2017
	Betriebe			in den Betrieben angebotene Betten/Schlafgelegenheiten <sup>1)</sup>					durch- schnittliche Auslastung
	insgesamt	darunter geöffnete <sup>2)</sup>		insgesamt	Veränderung gegenüber dem Vorjahres- monat	durch- schnittliche Auslastung	nachrichtlich		
		zusammen	Veränderung gegenüber dem Vorjahres- monat				maximales Angebot an Schlaf- gelegenheiten der letzten 13 Monate	Anteil der aktuell angebotenen Schlaf- gelegenheiten am Maximum	
Stadt Erfurt	66	65	-	5 282	-0,2	53,1	5 400	97,8	43,7
Stadt Gera	17	17	-	1 476	0,3	36,9	1 476	100,0	31,4
Stadt Jena	30	30	11,1	1 973	3,8	55,7	1 975	99,9	43,7
Stadt Suhl	20	20	5,3	1 823	15,2	43,0	1 832	99,5	34,7
Stadt Weimar	46	45	-2,2	4 270	-0,3	59,0	4 377	97,6	43,4
Stadt Eisenach	30	30	-6,3	2 056	-2,2	59,0	2 067	99,5	44,5
Eichsfeld	48	47	-2,1	2 075	-1,6	47,3	2 125	97,6	40,3
Nordhausen	35	34	-8,1	1 786	-8,7	39,4	1 856	96,2	29,9
Wartburgkreis	94	94	3,3	4 382	1,7	58,4	4 408	99,4	51,3
Unstrut-Hainich-Kreis	47	46	-	2 198	-5,5	55,3	2 237	98,3	42,1
Kyffhäuserkreis	44	44	10,0	2 585	7,1	55,5	2 612	99,0	40,0
Schmalkalden-Meiningen	125	121	-3,2	5 623	-1,7	33,6	5 778	97,3	32,1
Gotha	97	95	-4,0	6 005	-1,7	47,3	6 091	98,6	39,6
Sömmerda	19	19	-5,0	697	-2,4	38,0	720	96,8	26,6
Hildburghausen	67	66	3,1	2 883	-1,8	40,5	3 023	95,4	35,1
Ilm-Kreis	92	88	-4,3	3 469	-3,6	39,6	3 728	93,1	29,9
Weimarer Land	54	51	-5,6	3 368	-2,5	54,1	3 434	98,1	44,6
Sonneberg	45	42	-4,5	1 622	-4,3	36,1	1 730	93,8	29,8
Saalfeld-Rudolstadt	106	104	-1,0	4 414	-1,6	36,9	4 577	96,4	27,6
Saale-Holzland-Kreis	47	46	-8,0	2 201	3,7	54,6	2 217	99,3	51,3
Saale-Orla-Kreis	67	66	-2,9	2 864	-1,0	44,1	2 917	98,2	30,2
Greiz	39	37	-2,6	1 526	4,4	31,8	1 554	98,2	24,8
Altenburger Land	26	26	4,0	990	2,5	37,4	990	100,0	27,8
Thüringen	1 261	1 233	-1,5	65 568	-0,5	46,9	67 124	97,7	38,0

1) Doppelbetten zählen als 2 Schlafgelegenheiten. - 2) ganz oder teilweise geöffnet

**15. Beherbergungsstätten, angebotene Gästebetten und Kapazitätsauslastung  
nach Kreisen und ausgewählten Betriebsarten**

Kreisfreie Stadt Landkreis ----- Betriebsart	Juni 2017								Jan. - Juni 2017
	Betriebe			in den Betrieben angebotene Betten/Schlafgelegenheiten <sup>1)</sup>					durch- schnittliche Auslastung
	insgesamt	darunter geöffnete <sup>2)</sup>		insgesamt	Veränderung gegenüber dem Vorjahres- monat	durch- schnittliche Auslastung	nachrichtlich		
		zusammen	Veränderung gegenüber dem Vorjahres- monat				maximales Angebot an Schlaf- gelegenheiten der letzten 13 Monate	Anteil der aktuell angebotenen Schlaf- gelegenheiten am Maximum	
Anzahl		%	Anzahl	%		Anzahl	%		
Stadt Erfurt									
Hotels, Gasthöfe, Pensionen	55	55	-	4 580	-0,9	53,7	4 673	98,0	44,5
darunter									
Hotels (ohne Hotels garnis)	21	21	-	2 970	-0,3	55,9	2 979	99,7	46,7
Gasthöfe	9	9	-10,0	163	-14,7	31,4	166	98,2	26,2
Stadt Gera									
Hotels, Gasthöfe, Pensionen	15	15	-	1 401	0,3	37,2	1 401	100,0	31,8
darunter									
Hotels (ohne Hotels garnis)	6	6	-	1 022	0,4	36,9	1 022	100,0	31,0
Gasthöfe	4	4	-	86	-	41,3	86	100,0	35,9
Stadt Jena									
Hotels, Gasthöfe, Pensionen	27	27	8,0	1 729	2,4	57,4	1 731	99,9	45,9
darunter									
Hotels (ohne Hotels garnis)	9	9	-	1 132	0,4	61,9	1 132	100,0	48,1
Gasthöfe	6	6	-	213	-0,9	50,5	215	99,1	41,2
Stadt Suhl									
Hotels, Gasthöfe, Pensionen	16	16	6,7	1 689	16,9	45,5	1 694	99,7	35,9
darunter									
Hotels (ohne Hotels garnis)	7	7	16,7	1 484	16,3	48,1	1 489	99,7	38,1
Gasthöfe	5	5	-16,7	67	-15,2	26,2	67	100,0	22,5
Stadt Weimar									
Hotels, Gasthöfe, Pensionen	35	34	-5,6	3 560	-0,3	60,0	3 590	99,2	43,8
darunter									
Hotels (ohne Hotels garnis)	12	11	-8,3	2 132	0,4	62,3	2 156	98,9	46,3
Gasthöfe	3	3	-25,0	59	-18,1	33,5	59	100,0	20,1
Stadt Eisenach									
Hotels, Gasthöfe, Pensionen	28	28	-6,7	1 883	-2,4	59,2	1 894	99,4	45,1
darunter									
Hotels (ohne Hotels garnis)	14	14	-6,7	1 448	-1,2	58,4	1 457	99,4	46,2
Gasthöfe	4	4	-	87	-	37,0	87	100,0	22,5
Eichsfeld									
Hotels, Gasthöfe, Pensionen	34	34	-	1 236	-1,4	33,2	1 251	98,8	28,3
darunter									
Hotels (ohne Hotels garnis)	13	13	-7,1	873	-6,1	40,3	875	99,8	34,4
Gasthöfe	17	17	6,3	307	14,6	13,7	320	95,9	11,7
Nordhausen									
Hotels, Gasthöfe, Pensionen	26	25	-7,4	1 231	-4,8	34,5	1 301	94,6	31,0
darunter									
Hotels (ohne Hotels garnis)	15	14	-	925	-5,1	35,0	991	93,3	32,9
Gasthöfe	4	4	-20,0	82	-13,7	22,8	82	100,0	18,9

1) Doppelbetten zählen als 2 Schlafgelegenheiten. - 2) ganz oder teilweise geöffnet

Noch: 15. Beherbergungsstätten, angebotene Gästebetten und Kapazitätsauslastung  
nach Kreisen und ausgewählten Betriebsarten

Kreisfreie Stadt Landkreis ----- Betriebsart	Juni 2017								Jan. - Juni 2017
	Betriebe			in den Betrieben angebotene Betten/Schlafgelegenheiten <sup>1)</sup>					durch- schnittliche Auslastung
	insgesamt	darunter geöffnete <sup>2)</sup>		insgesamt	Veränderung gegenüber dem Vorjahres- monat	durch- schnittliche Auslastung	nachrichtlich		
		zusammen	Veränderung gegenüber dem Vorjahres- monat				maximales Angebot an Schlaf- gelegenheiten der letzten 13 Monate	Anteil der aktuell angebotenen Schlaf- gelegenheiten am Maximum	
Anzahl		%	Anzahl	%	Anzahl	%			
Wartburgkreis									
Hotels, Gasthöfe, Pensionen	64	64	3,2	1 943	3,2	41,5	1 969	98,7	29,9
darunter									
Hotels (ohne Hotels garnis)	24	24	-	1 141	-0,3	47,7	1 154	98,9	35,1
Gasthöfe	27	27	3,8	566	7,0	30,2	572	99,0	20,8
Unstrut-Hainich-Kreis									
Hotels, Gasthöfe, Pensionen	31	30	-6,3	1 199	-12,1	45,5	1 236	97,0	29,9
darunter									
Hotels (ohne Hotels garnis)	12	12	-7,7	726	-21,4	44,6	745	97,4	31,0
Gasthöfe	10	9	-	214	1,9	42,6	229	93,4	22,7
Kyffhäuserkreis									
Hotels, Gasthöfe, Pensionen	26	26	13,0	786	9,3	47,3	809	97,2	34,0
darunter									
Hotels (ohne Hotels garnis)	5	5	-	369	1,1	58,1	369	100,0	42,3
Gasthöfe	12	12	-7,7	249	-11,7	34,4	268	92,9	23,0
Schmalkalden-Meiningen									
Hotels, Gasthöfe, Pensionen	100	97	-2,0	4 417	-0,7	33,9	4 512	97,9	32,1
darunter									
Hotels (ohne Hotels garnis)	34	33	-	3 112	0,6	35,4	3 148	98,9	34,9
Gasthöfe	38	37	-2,6	727	-3,6	30,5	762	95,4	24,5
Gotha									
Hotels, Gasthöfe, Pensionen	72	71	-2,7	4 719	-0,4	46,5	4 774	98,8	38,3
darunter									
Hotels (ohne Hotels garnis)	29	29	-3,3	3 752	-1,1	49,2	3 793	98,9	41,1
Gasthöfe	24	23	-	485	8,0	35,1	497	97,6	25,7
Sömmerda									
Hotels, Gasthöfe, Pensionen	17	17	-5,6	527	-3,1	36,9	550	95,8	27,5
darunter									
Hotels (ohne Hotels garnis)	7	7	-12,5	332	-2,9	34,1	338	98,2	25,6
Gasthöfe	4	4	-	57	-	34,0	59	96,6	27,3
Hildburghausen									
Hotels, Gasthöfe, Pensionen	51	50	2,0	1 722	-7,9	34,6	1 860	92,6	28,6
darunter									
Hotels (ohne Hotels garnis)	17	17	-5,6	1 063	-14,1	43,2	1 182	89,9	35,9
Gasthöfe	20	20	5,3	392	2,9	23,2	395	99,2	18,1
Ilm-Kreis									
Hotels, Gasthöfe, Pensionen	71	68	-2,9	2 673	-3,6	40,1	2 910	91,9	31,8
darunter									
Hotels (ohne Hotels garnis)	29	27	-3,6	1 826	-4,2	43,1	1 992	91,7	34,6
Gasthöfe	19	19	-5,0	376	-5,5	28,8	387	97,2	22,5

1) Doppelbetten zählen als 2 Schlafgelegenheiten. - 2) ganz oder teilweise geöffnet

Noch: 15. Beherbergungsstätten, angebotene Gästebetten und Kapazitätsauslastung  
nach Kreisen und ausgewählten Betriebsarten

Kreisfreie Stadt Landkreis  Betriebsart	Juni 2017								Jan. - Juni 2017
	Betriebe			in den Betrieben angebotene Betten/Schlafgelegenheiten <sup>1)</sup>					durch- schnittliche Auslastung
	insgesamt	darunter geöffnete <sup>2)</sup>		insgesamt	Veränderung gegenüber dem Vorjahres- monat	durch- schnittliche Auslastung	nachrichtlich		
		zusammen	Veränderung gegenüber dem Vorjahres- monat				maximales Angebot an Schlaf- gelegenheiten der letzten 13 Monate	Anteil der aktuell angebotenen Schlaf- gelegenheiten am Maximum	
Anzahl		%	Anzahl	%		Anzahl	%		
Weimarer Land									
Hotels, Gasthöfe, Pensionen	39	37	-7,5	1 963	-4,4	49,0	2 005	97,9	38,1
darunter									
Hotels (ohne Hotels garnis)	15	14	-12,5	1 364	-5,3	54,7	1 391	98,1	44,2
Gasthöfe	9	9	-	194	-0,5	23,8	195	99,5	16,4
Sonneberg									
Hotels, Gasthöfe, Pensionen	33	31	-6,1	888	-8,5	27,8	968	91,7	21,7
darunter									
Hotels (ohne Hotels garnis)	10	10	-9,1	363	-6,0	28,4	364	99,7	23,0
Gasthöfe	16	14	-6,7	260	-18,0	30,1	337	77,2	22,3
Saalfeld-Rudolstadt									
Hotels, Gasthöfe, Pensionen	80	78	-1,3	2 761	-0,2	34,8	2 856	96,7	24,2
darunter									
Hotels (ohne Hotels garnis)	37	36	-2,7	1 669	-2,1	37,6	1 746	95,6	25,5
Gasthöfe	32	32	-	748	-0,3	29,2	755	99,1	20,6
Saale-Holzland-Kreis									
Hotels, Gasthöfe, Pensionen	34	33	-10,8	1 209	3,1	45,7	1 225	98,7	38,6
darunter									
Hotels (ohne Hotels garnis)	12	12	-7,7	689	1,6	53,2	692	99,6	46,4
Gasthöfe	17	16	-5,9	337	-3,7	31,7	350	96,3	26,3
Saale-Orla-Kreis									
Hotels, Gasthöfe, Pensionen	44	43	-4,4	1 450	0,4	36,3	1 466	98,9	26,4
darunter									
Hotels (ohne Hotels garnis)	14	14	-	813	1,2	40,0	813	100,0	30,6
Gasthöfe	21	20	-4,8	402	-1,2	32,0	419	95,9	20,4
Greiz									
Hotels, Gasthöfe, Pensionen	28	27	-	981	4,1	32,5	995	98,6	28,0
darunter									
Hotels (ohne Hotels garnis)	6	6	-	577	7,4	38,0	577	100,0	33,9
Gasthöfe	17	16	-	256	-	19,7	269	95,2	12,7
Altenburger Land									
Hotels, Gasthöfe, Pensionen	24	24	4,3	724	3,4	30,4	724	100,0	25,5
darunter									
Hotels (ohne Hotels garnis)	9	9	-10,0	460	-4,2	28,9	460	100,0	22,8
Gasthöfe	5	5	-	90	-	32,1	90	100,0	29,0

1) Doppelbetten zählen als 2 Schlafgelegenheiten. - 2) ganz oder teilweise geöffnet

**16. Beherbergungsstätten, angebotene Gästebetten und Kapazitätsauslastung  
nach ausgewählten Gemeinden (ohne Camping)**

Landkreis Gemeinde	Juni 2017								Jan. - Juni 2017
	Betriebe			in den Betrieben angebotene Betten/Schlafgelegenheiten <sup>1)</sup>					durch- schnittliche Auslastung
	insgesamt	darunter geöffnete <sup>2)</sup>		insgesamt	Veränderung gegenüber dem Vorjahres- monat	durch- schnittliche Auslastung	nachrichtlich		
		zusammen	Veränderung gegenüber dem Vorjahres- monat				maximales Angebot an Schlaf- gelegenheiten der letzten 13 Monate	Anteil der aktuell angebotenen Schlaf- gelegenheiten am Maximum	
Anzahl		%	Anzahl	%	Anzahl	%			
<b>Eichsfeld</b>									
Dingelstädt, Stadt	3	3	-	52	-	13,7	52	100,0	12,1
Heilbad Heiligenstadt, Stadt	9	9	-10,0	760	-7,4	61,7	767	99,1	57,5
Küllstedt	3	3	-	50	-	5,9	50	100,0	6,2
Schimberg	5	4	-	99	-	38,9	129	76,7	24,4
Leinefelde-Worbis, Stadt	10	10	-	288	-	40,9	292	98,6	31,1
Sonnenstein	3	3	-25,0	94	-12,1	34,0	96	97,9	27,9
<b>Nordhausen</b>									
Bleicherode, Stadt	3	3	-	135	-6,9	35,2	145	93,1	20,4
Neustadt/Harz	5	5	25,0	230	15,0	28,5	233	98,7	24,6
Nordhausen, Stadt	13	12	-14,3	646	0,8	44,1	701	92,2	33,8
Harztor	7	7	-	482	1,3	36,2	483	99,8	28,5
<b>Wartburgkreis</b>									
Bad Salzungen, Stadt	12	12	-	882	-	77,0	884	99,8	69,2
Buttlar	3	3	-	48	-	19,7	48	100,0	8,8
Dernbach	4	4	-	106	-	44,4	106	100,0	32,8
Leimbach	3	3	-	54	-	12,2	54	100,0	11,5
Marksuhl	4	4	-	70	-	18,9	70	100,0	12,9
Mihla	3	3	-	68	-	19,0	68	100,0	13,8
Ruhla, Stadt	11	11	-	356	-	29,6	359	99,2	22,9
Urnshausen	3	3	-	153	-	39,0	153	100,0	25,0
Weilar	3	3	-	58	-4,9	27,5	61	95,1	13,4
Wutha-Farnroda	5	5	25,0	94	49,2	40,4	94	100,0	24,5
Hörselberg-Hainich	5	5	-	148	-7,5	50,7	160	92,5	31,2
Bad Liebenstein, Stadt	13	13	-	1 247	0,4	74,7	1 247	100,0	72,2
Kaltennordheim, Stadt	3	3	-	108	-	34,5	111	97,3	17,6
<b>Unstrut-Hainich-Kreis</b>									
Bad Langensalza, Stadt	11	10	25,0	580	5,6	65,4	597	97,2	53,7
Mühlhausen/Thüringen, Stadt	16	16	-11,1	786	-16,8	43,7	796	98,7	30,2
<b>Kyffhäuserkreis</b>									
Bad Frankenhausen/Kyffhäuser, Stadt	13	13	30,0	856	9,6	57,7	867	98,7	50,3
Sondershausen, Stadt	11	11	10,0	1 107	9,8	62,6	1 111	99,6	37,3
Kyffhäuserland	6	6	-	125	-	24,2	125	100,0	16,0
<b>Schmalkalden-Meiningen</b>									
Breitungen/Werra	4	4	-	101	-	24,4	101	100,0	16,7
Floh-Seligenthal	9	9	-	186	-	32,7	186	100,0	23,8
Meiningen, Stadt	12	11	-8,3	425	-4,1	35,8	443	95,9	28,7
Oberhof, Stadt	26	24	-11,1	2 665	-3,4	34,9	2 760	96,6	40,0
Oberschönau, Kurort	3	3	-	86	-	30,5	86	100,0	23,9
Schmalkalden, Kurort, Stadt	11	11	-	397	-	45,0	397	100,0	33,9
Steinbach-Hallenberg, Kurort, Stadt	5	5	-	108	-1,8	27,5	110	98,2	21,3
Brothterode-Trusetal, Stadt	14	14	7,7	455	11,8	27,0	460	98,9	22,4
Zella-Mehlis, Stadt	9	9	-	274	-3,2	43,4	284	96,5	39,3
Grabfeld	3	3	-	52	-1,9	5,1	53	98,1	5,3

1) Doppelbetten zählen als 2 Schlafgelegenheiten. - 2) ganz oder teilweise geöffnet



Noch: 16. Beherbergungsstätten, angebotene Gästebetten und Kapazitätsauslastung  
nach ausgewählten Gemeinden (ohne Camping)

Landkreis Gemeinde	Juni 2017								Jan. - Juni 2017
	Betriebe			in den Betrieben angebotene Betten/Schlafgelegenheiten <sup>1)</sup>					durch- schnittliche Auslastung
	insgesamt	darunter geöffnete <sup>2)</sup>		insgesamt	Veränderung gegenüber dem Vorjahres- monat	durch- schnittliche Auslastung	nachrichtlich		
		zusammen	Veränderung gegenüber dem Vorjahres- monat				maximales Angebot an Schlaf- gelegenheiten der letzten 13 Monate	Anteil der aktuell angebotenen Schlaf- gelegenheiten am Maximum	
Anzahl		%	Anzahl	%		Anzahl	%		
<b>Gotha</b>									
Friedrichroda, Stadt	21	21	-8,7	2 179	-3,0	52,9	2 181	99,9	43,6
Georgenthal/Thür. Wald	4	4	33,3	208	7,8	35,2	208	100,0	27,4
Gotha, Stadt	15	15	-	1 028	0,5	47,6	1 059	97,1	40,5
Luisenthal	4	4	-	263	-2,2	38,2	269	97,8	36,7
Bad Tabarz	8	8	-11,1	808	-1,0	64,6	808	100,0	62,3
Tambach-Dietharz/Thür. Wald, Stadt	12	12	-7,7	496	-3,3	21,5	501	99,0	16,4
Waltershausen, Stadt	6	5	-16,7	129	-18,9	48,6	159	81,1	33,2
Drei Gleichen	5	4	-	107	1,9	39,9	117	91,5	28,3
Nesse-Apfelstädt	3	3	-	295	0,7	42,4	295	100,0	32,0
Hörsel	3	3	-	101	-	40,8	101	100,0	27,0
<b>Sömmerda</b>									
Kölleda, Stadt	3	3	-25,0	38	-24,0	26,8	42	90,5	19,5
Sömmerda, Stadt	3	3	-	96	-	46,4	96	100,0	39,5
Weißensee, Stadt	5	5	-	290	-0,3	44,8	304	95,4	31,0
<b>Hildburghausen</b>									
Bad Colberg-Heldburg, Stadt	6	5	66,7	374	6,6	40,6	389	96,1	44,5
Eisfeld, Stadt	5	5	-	146	7,4	41,2	150	97,3	33,4
Hildburghausen, Stadt	4	4	-	99	4,2	24,0	99	100,0	21,0
Sachsenbrunn	6	6	-	124	-	26,3	124	100,0	25,5
Schleusingen, Stadt	4	4	-	93	-	41,0	93	100,0	23,2
St.Kilian	7	7	-	388	-3,0	35,0	400	97,0	21,6
Masserberg	19	19	-	1 273	-5,8	50,1	1 379	92,3	44,9
Römhild, Stadt	3	3	-	72	-	36,0	72	100,0	19,0
<b>Ilm-Kreis</b>									
Arnstadt, Stadt	10	10	-9,1	445	0,9	43,6	445	100,0	32,0
Elgersburg	4	4	33,3	127	15,5	31,6	127	100,0	29,4
Frankenhain	3	3	-	121	1,7	22,3	122	99,2	14,2
Frauenwald	6	5	-16,7	160	-32,8	49,6	244	65,6	39,7
Gehlberg	4	4	-	120	-19,5	23,4	149	80,5	26,4
Geraberg	3	3	-	111	-	48,2	111	100,0	25,9
Amt Wachsenburg	4	3	-	62	-	30,4	110	56,4	19,8
Ilmenau, Stadt	16	16	6,7	1 057	4,5	39,8	1 065	99,2	29,4
Neustadt am Rennsteig	5	5	-	239	-	61,3	239	100,0	53,5
Schmiedefeld am Rennsteig	8	8	-	183	-0,5	26,9	185	98,9	26,6
Wipfratal	3	3	-	62	-	48,0	62	100,0	32,6
Ilmtal	4	3	-40,0	122	-31,1	40,4	167	73,1	24,6
<b>Weimarer Land</b>									
Apolda, Stadt	3	3	-	416	-0,5	48,0	418	99,5	32,3
Bad Berka, Stadt	9	8	-20,0	591	-10,7	57,1	606	97,5	59,0
Bad Sulza, Stadt	14	12	-7,7	1 001	-1,4	70,3	1 039	96,3	63,9
Mönchenholzhausen	3	3	-	207	-	33,9	207	100,0	28,2
Nohra	3	3	-	160	-0,6	49,5	161	99,4	29,7
Ilmtal-Weinstraße	3	3	-	107	-	18,3	114	93,9	13,8

1) Doppelbetten zählen als 2 Schlafgelegenheiten. - 2) ganz oder teilweise geöffnet

Noch: 16. Beherbergungsstätten, angebotene Gästebetten und Kapazitätsauslastung  
nach ausgewählten Gemeinden (ohne Camping)

Landkreis Gemeinde	Juni 2017								Jan. - Juni 2017
	Betriebe			in den Betrieben angebotene Betten/Schlafgelegenheiten <sup>1)</sup>					durch- schnittliche Auslastung
	insgesamt	darunter geöffnete <sup>2)</sup>		insgesamt	Veränderung gegenüber dem Vorjahres- monat	durch- schnittliche Auslastung	nachrichtlich		
		zusammen	Veränderung gegenüber dem Vorjahres- monat				maximales Angebot an Schlaf- gelegenheiten der letzten 13 Monate	Anteil der aktuell angebotenen Schlaf- gelegenheiten am Maximum	
Anzahl		%	Anzahl	%		Anzahl	%		
<b>Sonneberg</b>									
Lauscha, Stadt	5	5	-	112	-	28,3	112	100,0	26,2
Neuhaus am Rennweg, Stadt	12	10	-	418	0,7	42,1	463	90,3	38,2
Schalkau, Stadt	4	4	-	151	-	45,6	151	100,0	31,9
Sonneberg, Stadt	11	11	-	368	-4,2	31,7	384	95,8	25,0
Steinach, Stadt	5	4	-20,0	195	-18,8	23,9	240	81,3	14,4
Frankenblick	5	5	-16,7	260	-4,4	22,7	260	100,0	15,8
<b>Saalfeld-Rudolstadt</b>									
Bad Blankenburg, Stadt	6	6	-	511	-1,4	42,9	549	93,1	36,9
Cursdorf	4	4	-	187	-	23,8	187	100,0	19,1
Lehesten, Stadt	3	3	-	161	24,8	16,9	161	100,0	10,5
Meura	4	4	-	82	-	17,8	82	100,0	9,5
Oberweißbach/Thür. Wald, Stadt	3	3	-	80	-	19,9	80	100,0	11,9
Rudolstadt, Stadt	7	7	-	342	-	46,3	342	100,0	34,2
Saalfeld/Saale, Stadt	15	15	-	751	-1,7	44,2	774	97,0	37,3
Schwarzburg	5	5	-	315	-1,9	34,7	321	98,1	22,1
Leutenberg, Stadt	5	5	-	166	-	41,8	166	100,0	22,7
Saalfelder Höhe	9	9	-	575	-0,9	31,3	580	99,1	19,0
Uhlstädt-Kirchhasel	7	7	-	278	-	41,5	278	100,0	36,2
Unterwellenborn	5	5	-	141	-	32,2	141	100,0	18,3
Königsee-Rottenbach, Stadt	4	4	-	92	-5,2	38,4	98	93,9	27,1
<b>Saale-Holzland-Kreis</b>									
Bad Klosterlausnitz	10	10	-	723	6,2	86,5	723	100,0	83,9
Eisenberg, Stadt	4	4	-	201	-1,0	44,2	203	99,0	23,1
Stadtroda, Stadt	4	3	-25,0	86	-11,3	13,3	97	88,7	15,7
Trockenborn-Wolfersdorf	3	3	-	131	-2,2	37,7	134	97,8	28,2
<b>Saale-Orla-Kreis</b>									
Bad Lobenstein, Stadt	6	6	-14,3	366	-3,4	63,5	366	100,0	56,9
Neustadt an der Orla, Stadt	7	7	-	193	2,1	22,6	193	100,0	15,9
Schleiz, Stadt	3	3	-	65	27,5	36,5	64	101,6	27,0
Triptis, Stadt	3	3	-	112	-21,1	30,7	142	78,9	18,7
Ziegenrück, Stadt	5	5	-	154	-0,6	60,8	155	99,4	42,3
Wurzbach, Stadt	3	3	-	304	-	43,5	304	100,0	39,0
Saalburg-Ebersdorf, Stadt	9	9	-	418	3,0	58,9	418	100,0	31,6
<b>Greiz</b>									
Berga/Elster, Stadt	4	4	-	117	0,9	33,6	117	100,0	16,6
Greiz, Stadt	7	5	-16,7	139	-9,7	29,6	167	83,2	27,5
Langenwetzendorf	3	3	-	111	-	21,8	111	100,0	12,7
Weida, Stadt	3	3	-	70	-	27,0	70	100,0	13,4
Zeulenroda-Triebes, Stadt	6	6	-	607	14,7	36,3	607	100,0	29,4
Mohlsdorf-Teichwolframsdorf	3	3	-	93	-	48,3	93	100,0	44,0
<b>Altenburger Land</b>									
Altenburg, Stadt	7	7	-	377	1,1	33,5	377	100,0	27,7
Meuselwitz, Stadt	5	5	25,0	79	33,9	35,9	79	100,0	31,3
Schmölln, Stadt	3	3	-	97	-	32,1	97	100,0	24,6

1) Doppelbetten zählen als 2 Schlafgelegenheiten. - 2) ganz oder teilweise geöffnet

**17. Beherbergungsstätten, angebotene Gästebetten und Kapazitätsauslastung  
in Städten des Vereins Städtetourismus in Thüringen e.V.**

Stadt	Juni 2017								Jan. - Juni 2017
	Betriebe			in den Betrieben angebotene Betten/Schlafgelegenheiten <sup>1)</sup>					durchschnittliche Auslastung
	insgesamt	darunter geöffnete <sup>2)</sup>		insgesamt	Veränderung gegenüber dem Vorjahresmonat	durchschnittliche Auslastung	nachrichtlich		
		zusammen	Veränderung gegenüber dem Vorjahresmonat				maximales Angebot an Schlafgelegenheiten der letzten 13 Monate	Anteil der aktuell angebotenen Schlafgelegenheiten am Maximum	
Anzahl		%	Anzahl	%		Anzahl	%		
Altenburg, Stadt	7	7	-	377	1,1	33,5	377	100,0	27,7
Apolda, Stadt	3	3	-	416	-0,5	48,0	418	99,5	32,3
Arnstadt, Stadt	10	10	-9,1	445	0,9	43,6	445	100,0	32,0
Bad Langensalza, Stadt	11	10	25,0	580	5,6	65,4	597	97,2	53,7
Eisenach, Stadt	30	30	-6,3	2 056	-2,2	59,0	2 067	99,5	44,5
Erfurt, Stadt	66	65	-	5 282	-0,2	53,1	5 400	97,8	43,7
Gera, Stadt	17	17	-	1 476	0,3	36,9	1 476	100,0	31,4
Gotha, Stadt	15	15	-	1 028	0,5	47,6	1 059	97,1	40,5
Ilmenau, Stadt	16	16	6,7	1 057	4,5	39,8	1 065	99,2	29,4
Jena, Stadt	30	30	11,1	1 973	3,8	55,7	1 975	99,9	43,7
Meiningen, Stadt	12	11	-8,3	425	-4,1	35,8	443	95,9	28,7
Mühlhausen/Thüringen, Stadt	16	16	-11,1	786	-16,8	43,7	796	98,7	30,2
Nordhausen, Stadt	13	12	-14,3	646	0,8	44,1	701	92,2	33,8
Rudolstadt, Stadt	7	7	-	342	-	46,3	342	100,0	34,2
Saalfeld/Saale, Stadt	15	15	-	751	-1,7	44,2	774	97,0	37,3
Schmalkalden, Kurort, Stadt	11	11	-	397	-	45,0	397	100,0	33,9
Sondershausen, Stadt	11	11	10,0	1 107	9,8	62,6	1 111	99,6	37,3
Suhl, Stadt	20	20	5,3	1 823	15,2	43,0	1 832	99,5	34,7
Weimar, Stadt	46	45	-2,2	4 270	-0,3	59,0	4 377	97,6	43,4
Ausgewählte Städte zusammen	356	351	-0,3	25 237	1,0	51,2	25 652	98,4	39,6

1) Doppelbetten zählen als 2 Schlafgelegenheiten. - 2) ganz oder teilweise geöffnet

# 18. Beherbergungsstätten der Hotellerie mit 25 und mehr Gästezimmern und deren Auslastung nach Betriebsarten

Betriebsart	Juni 2017				Jan. - Juni 2017
	Betriebe mit 25 und mehr Gästezimmern insgesamt	darunter geöffnete Betriebe <sup>1)</sup>		durchschnittliche Auslastung der Gästezimmer <sup>2)</sup>	
		zusammen	Veränderung gegenüber dem Vorjahresmonat		
	Anzahl		%		
Hotels, Gasthöfe, Pensionen	230	229	0,4	62,6	51,4
Hotels (ohne Hotels garnis)	190	189	- 1,0	61,7	51,1
Hotels garnis	27	27	8,0	71,7	56,4
Gasthöfe	8	8	14,3	46,3	35,1
Pensionen	5	5	-	68,0	54,4

1) ganz oder teilweise geöffnet

2) rechnerischer Wert: (belegte Gästezimmertage/ angebotene Gästezimmertage ) x 100 im Berichtsmonat bzw. Jahresteil

# 19. Beherbergungsstätten der Hotellerie mit 25 und mehr Gästezimmern und deren Auslastung nach Kreisen

Kreisfreie Stadt Landkreis Land	Juni 2017			Jan. - Juni 2017	
	Betriebe mit 25 und mehr Gästezimmern insgesamt	darunter geöffnete Betriebe <sup>1)</sup>		durchschnittliche Auslastung der Gästezimmer <sup>2)</sup>	
		zusammen	Veränderung gegenüber dem Vorjahresmonat		
	Anzahl		%		
Stadt Erfurt	23	23	-	73,3	63,4
Stadt Gera	6	6	-	47,2	41,1
Stadt Jena	8	8	14,3	70,1	58,1
Stadt Suhl	6	6	20,0	59,7	47,3
Stadt Weimar	14	14	-	78,2	58,4
Stadt Eisenach	14	14	-	77,2	61,2
Eichsfeld	4	4	- 20,0	59,4	52,3
Nordhausen	11	11	- 8,3	48,8	43,9
Wartburgkreis	11	11	-	64,4	52,2
Unstrut-Hainich-Kreis	6	6	- 14,3	68,0	44,7
Kyffhäuserkreis	5	5	66,7	66,1	50,2
Schmalkalden-Meiningen	22	22	4,8	46,8	43,2
Gotha	20	20	-	62,2	52,4
Sömmerda	5	5	-	61,4	50,7
Hildburghausen	9	9	- 10,0	49,7	40,2
Ilm-Kreis	15	14	-	56,6	45,0
Weimarer Land	10	10	- 9,1	70,6	56,3
Sonneberg	2	2	.	.	.
Saalfeld-Rudolstadt	20	20	-	43,4	31,6
Saale-Holzland-Kreis	6	6	20,0	63,3	56,8
Saale-Orla-Kreis	5	5	-	54,1	41,8
Greiz	4	4	-	66,3	53,3
Altenburger Land	4	4	.	.	.
Thüringen	230	229	0,4	62,6	51,4

1) ganz oder teilweise geöffnet

2) rechnerischer Wert: (belegte Gästezimmertage/ angebotene Gästezimmertage ) x 100 im Berichtsmonat bzw. Jahresteil

## Reisegebiete in Thüringen

