



Statistischer Bericht

G IV - m 02 / 16

**Gäste und Übernachtungen
in Thüringen
Februar 2016
- vorläufige Ergebnisse -**

Bestell-Nr. 07 401

Zeichenerklärung

- nichts vorhanden (genau Null)
- 0 weniger als die Hälfte von 1 in der letzten besetzten Stelle, jedoch mehr als nichts
- . Zahlenwert unbekannt oder geheim zu halten
- ... Zahlenwert lag bei Redaktionsschluss noch nicht vor
- x Tabellenfach gesperrt, weil Aussage nicht sinnvoll
- p vorläufige Zahl
- r berichtigte Zahl
- / Zahlenwert nicht sicher genug
- () Aussagewert eingeschränkt

Anmerkung: Abweichungen in den Summen, auch im Vergleich zu anderen Veröffentlichungen, erklären sich aus dem Runden von Einzelwerten.

Herausgeber:

Thüringer Landesamt für Statistik

Europaplatz 3, 99091 Erfurt

Postfach 90 01 63, 99104 Erfurt

Telefon: 03 61 37-84 642 / 84 647

Telefax 03 61 37-84 699

Internet: www.statistik.thueringen.de

E-Mail: auskunft@statistik.thueringen.de

Auskunft erteilt:

Referat: Handel, Gastgewerbe, Beherbergung,
Unternehmensregister, Verwaltungsdatenverwendung

Telefon: 03 61 37-84 445

Herausgegeben im September 2016

Heft-Nr.: 172/16

Preis: 6,25 Euro

© Thüringer Landesamt für Statistik, Erfurt, 2016

Vervielfältigung und Verbreitung, auch auszugsweise, mit Quellenangabe gestattet.

Inhaltsverzeichnis

| | Seite |
|--|-------|
| Vorbemerkungen | 3 |
| Tabellen | |
| 1. Geöffnete Beherbergungsstätten, angebotene Gästebetten, Kapazitätsauslastung, Ankünfte, Übernachtungen und durchschnittliche Aufenthaltsdauer nach Monaten der Jahre 2013 bis 2016 (ohne Camping) | 10 |
| 2. Ankünfte, Übernachtungen und Aufenthaltsdauer der Gäste in Beherbergungsbetrieben (einschl. Camping) nach Betriebsarten und dem ständigen Wohnsitz der Gäste | 11 |
| 3. Ankünfte, Übernachtungen und Aufenthaltsdauer der Gäste in Beherbergungsstätten nach Herkunftsländern (ohne Camping) | 12 |
| 4. Ankünfte, Übernachtungen und Aufenthaltsdauer der Gäste auf Campingplätzen nach Herkunftsländern | 13 |
| 5. Ankünfte, Übernachtungen und Aufenthaltsdauer der Gäste in Beherbergungsbetrieben (einschl. Camping) nach Reisegebieten und dem ständigen Wohnsitz der Gäste | 14 |
| 6. Ankünfte, Übernachtungen und Aufenthaltsdauer der Gäste in Beherbergungsstätten nach Gemeindegruppen und dem ständigen Wohnsitz der Gäste (ohne Camping) | 15 |
| 7. Ankünfte, Übernachtungen und Aufenthaltsdauer der Gäste in Beherbergungsstätten nach Kreisen und dem ständigen Wohnsitz der Gäste (ohne Camping) | 16 |
| 8. Ankünfte, Übernachtungen und Aufenthaltsdauer der Gäste in Beherbergungsstätten nach Kreisen, ausgewählten Betriebsarten und dem ständigen Wohnsitz der Gäste (ohne Camping) | 18 |
| 9. Ankünfte, Übernachtungen und Aufenthaltsdauer der Gäste in Beherbergungsstätten nach ausgewählten Gemeinden und dem ständigen Wohnsitz der Gäste (ohne Camping) | 22 |
| 10. Ankünfte, Übernachtungen und Aufenthaltsdauer der Gäste in Beherbergungsstätten in Städten des Vereins Städtetourismus in Thüringen e.V. (ohne Camping) | 30 |
| 11. Beherbergungsstätten, angebotene Gästebetten und Kapazitätsauslastung nach Betriebsarten sowie Campingplätze | 32 |
| 12. Beherbergungsstätten, angebotene Gästebetten und Kapazitätsauslastung nach Reisegebieten sowie Campingplätze | 33 |
| 13. Beherbergungsstätten, angebotene Gästebetten und Kapazitätsauslastung nach Gemeindegruppen (ohne Camping) | 33 |
| 14. Beherbergungsstätten, angebotene Gästebetten und Kapazitätsauslastung nach Kreisen (ohne Camping) | 34 |
| 15. Beherbergungsstätten, angebotene Gästebetten und Kapazitätsauslastung nach Kreisen und ausgewählten Betriebsarten | 35 |
| 16. Beherbergungsstätten, angebotene Gästebetten und Kapazitätsauslastung nach ausgewählten Gemeinden (ohne Camping) | 38 |
| 17. Beherbergungsstätten, angebotene Gästebetten und Kapazitätsauslastung in Städten des Vereins Städtetourismus in Thüringen e.V. | 41 |
| 18. Beherbergungsstätten der Hotellerie mit 25 und mehr Gästezimmern und deren Auslastung nach Betriebsarten | 42 |
| 19. Beherbergungsstätten der Hotellerie mit 25 und mehr Gästezimmern und deren Auslastung nach Kreisen | 42 |

Grafiken

| | |
|---|---|
| 1. Ankünfte und Übernachtungen in Beherbergungsstätten 2015 bis 2016 nach Monaten (ohne Camping) | 6 |
| 2. Übernachtungen in Beherbergungsstätten und auf Campingplätzen im Februar 2016 nach Betriebsarten | 6 |
| 3. Übernachtungen in Beherbergungsstätten und auf Campingplätzen im Februar 2016 nach Reisegebieten | 7 |
| 4. Veränderung der Ankünfte und Übernachtungen gegenüber dem Vorjahres- monat im Februar 2016 nach Reisegebieten in Prozent (einschl. Camping) | 7 |
| 5. Ankünfte und Übernachtungen in Beherbergungsstätten (ohne Camping) im Februar 2016 nach ausgewählten Herkunftsländern der Gäste | 8 |
| 6. Ankünfte und Übernachtungen in Beherbergungsstätten (ohne Camping) im Februar 2016 nach Kreisen | 9 |

Karte

| | |
|---------------------------|----|
| Reisegebiete in Thüringen | 43 |
|---------------------------|----|

Vorbemerkungen

Rechtsgrundlage

Rechtsgrundlage für die Erhebung ist das Gesetz zur Neuordnung der Statistik über die Beherbergung im Reiseverkehr (Beherbergungsstatistikgesetz - BeherbStatG) vom 22. Mai 2002 (BGBl. I S. 1642), zuletzt geändert durch Artikel 1 des Gesetzes vom 23. November 2011 (BGBl. I S. 2298), in Verbindung mit dem Gesetz über die Statistik für Bundeszwecke (Bundesstatistikgesetz - BStatG) vom 22. Januar 1987 (BGBl. I S. 462, 565), zuletzt geändert durch Artikel 1 des Gesetzes vom 21. Juli 2016 (BGBl. I S. 1768), sowie die Verordnung (EU) Nr. 692/2011 des Europäischen Parlaments und des Rates über die europäische Tourismusstatistik und zur Aufhebung der Richtlinie 95/57/EG des Rates (ABl. L 192 vom 22.7.2011, S. 17).

Erhebungsmerkmale

Erhebungsmerkmale der monatlichen Bundesstatistik sind Ankünfte und Übernachtungen von Gästen im Reiseverkehr; bei Gästen mit Wohnsitz außerhalb der Bundesrepublik Deutschland wird auch das Herkunftsland erfragt. Außerdem werden die Anzahl der im Berichtsmonat angebotenen Gästebetten sowie die Anzahl der Stellplätze auf Campingplätzen erhoben. Bei Hotels, Hotels garnis, Gasthöfen und Pensionen wird jeweils zum 31. Juli eines Jahres die Anzahl der Gästezimmer erfasst, seit Januar 2012 werden bei Betrieben mit mindestens 25 Gästezimmern zusätzlich monatliche Angaben zur Gästezimmerauslastung erfasst.

Betriebskreis

Auskunftspflichtig sind alle Inhaber bzw. Leiter von Beherbergungsstätten mit mindestens zehn Gästebetten bzw. von Campingplätzen mit mindestens zehn Stellplätzen (ohne Dauercamping), unabhängig davon, ob die Beherbergung Hauptzweck (z. B. Hotels, Pensionen) oder nur Nebenzweck des Betriebes (z. B. bei Heilstätten, Sanatorien) ist.

Hinweise

Mit den Angaben zum Merkmal "Auslastung" in diesen Tabellen ist stets die europaweit einheitlich definierte "Nettoauslastung" gemeint. Sie bezieht sich auf die verfügbaren, das heißt die tatsächlich angebotenen Kapazitäten in den im jeweiligen Berichtszeitraum geöffneten Betrieben.

Die im Rahmen der "Monatserhebung im Tourismus" ermittelten Ergebnisse der Monate Januar bis November tragen vorläufigen Charakter, da sie monatlich auf Grund nachträglicher Korrekturen der Auskunftspflichtigen bzw. durch die Einarbeitung verspätet eingegangener Erhebungsbogen neu berechnet werden.

Alle Angaben für das Jahr 2016 beziehen sich auf den Gebietsstand 31.12.2015.

Zum 1. Januar 2013 trat in Thüringen eine Neuordnung der Reisegebietsstruktur in Kraft. Im Zuge dieser Neuordnung entstanden aus den von 2006 bis 2012 bestehenden sechs Reisegebieten zehn, darunter vier vollständig neue und zwei veränderte Reisegebiete. Die neuen Reisegebiete wurden anhand abgestimmter Kriterien zur Beurteilung der Markt- und Managementstärke ausgewählt. Somit ist ab sofort ein besserer Regionalbezug in der Beherbergungsstatistik gegeben.

Für die Berechnung der Entwicklung gegenüber dem Vorjahr werden bei Änderungen zum Gebietsstand die Angaben des Vorjahres auf den aktuellen Gebietsstand bzw. auf die aktuelle Reisegebietsstruktur umgerechnet.

Sind in einer Betriebsart bzw. einem Kreis oder einer Gemeinde weniger als drei geöffnete Beherbergungseinrichtungen/ Campingplätze vorhanden oder meldet bei mehr als zwei geöffneten Betrieben nur einer Gäste- und Übernachtungszahlen (übrige Betriebe haben keine Gäste und Übernachtungen), so sind entsprechend den Bestimmungen der statistischen Geheimhaltung die Angaben zu diesen Betrieben nicht auszuweisen, jedoch in den Summen zu berücksichtigen. Die Veröffentlichung der Anzahl dieser Betriebe ist zulässig, wenn keine weiteren Daten bekannt gemacht werden. Ferner ist sicherzustellen, dass geheim zu haltende Angaben nicht durch Differenzbildung errechnet werden können.

Definitionen und Begriffserläuterungen

Erhebungs- und Darstellungsmerkmale

Beherbergung im Reiseverkehr: Unterbringung von Personen, die sich nicht länger als ein Jahr ohne Unterbrechung an einem anderen Ort als ihrem gewöhnlichen Wohnsitz aufhalten. Der vorübergehende Ortswechsel kann durch Urlaub und Freizeit aber auch durch die Wahrnehmung privater und geschäftlicher Kontakte, den Besuch von Tagungen und Fortbildungsveranstaltungen, Maßnahmen zur Wiederherstellung der Gesundheit oder sonstige Gründe veranlasst sein.

Beherbergungsstätten: Betriebe, die nach Einrichtung und Zweckbestimmung dazu dienen, mindestens zehn Gäste im Reiseverkehr gleichzeitig zu beherbergen, das heißt über mindestens zehn Schlafgelegenheiten verfügen. Zu den Beherbergungsbetrieben zählen auch Unterkünfte, die die Gästebeherbergung nur als Nebenzweck betreiben.

Beherbergungsbetriebe: Beherbergungsstätten und Campingplätze (bei Campingplätzen wird ein Stellplatz mit vier Schlafgelegenheiten gleichgesetzt).

Gästezimmer: Als Gästezimmer gilt eine Einheit, die aus einem Raum oder einer Gruppe von Räumen besteht, die eine unteilbare Mieteinheit in einem Beherbergungsbetrieb bilden. Bei den Gästezimmern kann es sich um Einzel-, Doppel- oder Mehrbettzimmer handeln, je nachdem, ob sie zur dauerhaften Beherbergung von einer, zwei oder mehr Personen eingerichtet sind. Die Zahl der Gästezimmer wird einmal im Jahr zum Stichtag 31. Juli erhoben. Gezählt werden die an diesem Stichtag tatsächlich zur Beherbergung von Gästen zur Verfügung stehenden Gästezimmer. Zimmer, die von Mitarbeitern des Betriebes genutzt werden, zählen nicht als Gästezimmer. Ein Appartement ist eine spezielle Art von Gästezimmer. Es besteht aus einem oder mehreren Räumen mit Küche, separatem Bad und/oder Toilette.

Angebotene Betten/Schlafgelegenheiten: Anzahl der Betten und Schlafgelegenheiten, die am letzten Öffnungstag des Berichtsmonates zur Beherbergung von Gästen zur Verfügung standen. Die Anzahl der Betten/Schlafgelegenheiten entspricht dabei der Anzahl der Personen, die bei Normalbelegung gleichzeitig hätten übernachten können. Nicht berücksichtigt werden behelfsmäßige Schlafgelegenheiten (z. B. Schlafcouchen, Zustellbetten, Kinderbetten), bei deren Benutzung lediglich ein Aufschlag zum Übernachtungspreis berechnet wird. Im Campingbereich wird gemäß einer Vorgabe der Europäischen Kommission ein Stellplatz mit vier Betten gleichgesetzt.

Ankünfte: Anzahl von Gästen in einer Beherbergungsstätte, die im Berichtszeitraum ankamen und zum vorübergehenden Aufenthalt ein Gästebett belegten.

Übernachtungen: Anzahl der Übernachtungen von Gästen, die im Berichtszeitraum ankamen oder aus dem vorherigen Berichtszeitraum noch anwesend waren.

Durchschnittliche Aufenthaltsdauer: Die durchschnittliche Aufenthaltsdauer wird ermittelt, indem die Zahl der Übernachtungen durch die der Ankünfte geteilt wird. Sie kann zum Beispiel in Orten mit Vorsorge- und Rehabilitationskliniken rechnerisch höher sein als die Zahl der Kalendertage des Berichtszeitraums.

Durchschnittliche Auslastung der Betten: Die durchschnittliche Auslastung ist der rechnerische Wert, der die Inanspruchnahme der Schlafgelegenheiten in einem Berichtszeitraum ausdrückt. Die prozentuale Angabe wird ermittelt, indem die Zahl der Übernachtungen durch die so genannten „Bettentage“ geteilt wird. Letztere sind das Produkt aus angebotenen Schlafgelegenheiten und der Zahl der Tage, an denen ein Betrieb im Berichtszeitraum tatsächlich geöffnet hatte. Das Produkt beschreibt damit die im Berichtszeitraum angebotene Bettenkapazität.

Herkunftsländer: Für die Erfassung ist grundsätzlich der ständige Wohnsitz oder gewöhnliche Aufenthaltsort der Gäste maßgebend, nicht dagegen deren Staatsangehörigkeit bzw. Nationalität.

Gliederungsmerkmale

Reisegebiete: Gliederung nach nichtadministrativen Gebietseinheiten (ab 2013), die sich im Wesentlichen an naturräumliche Gegebenheiten anlehnen.

Gemeindegruppen: Zusammenfassung von Gemeinden/Teilen von Gemeinden nach Arten der aufgrund landesrechtlicher Vorschriften verliehenen staatlichen Anerkennung bzw. vorläufigen Anerkennung (z. B. als Mineral- und Moorbad, Luftkurort, Erholungsort). Gemeinden/Teile von Gemeinden ohne diese Anerkennung sind in der Gruppe "Sonstige Gemeinden" enthalten. Die Zuordnung erfolgt durch das Thüringer Ministerium für Wirtschaft, Wissenschaft und Digitale Gesellschaft und wird jährlich abgestimmt.

Betriebsarten: Gruppierungen der Beherbergungsstätten auf der Grundlage der Systematik der Wirtschaftszweige:

1. Hotels, Gasthöfe und Pensionen

Hotels: Beherbergungsstätten, die jedermann zugänglich sind und in denen ein Restaurant - auch für Passanten - vorhanden ist sowie in der Regel weitere Einrichtungen oder Räume für unterschiedliche Zwecke (Konferenzen, Seminare, Sport, Freizeit, Erholung) zur Verfügung stehen.

Hotels garnis: Beherbergungsstätten, die jedermann zugänglich sind und in denen als Mahlzeit höchstens ein Frühstück angeboten wird.

Gasthöfe: Beherbergungsstätten, die jedermann zugänglich sind und in denen außer dem Gastraum in der Regel keine weiteren Aufenthaltsräume zur Verfügung stehen.

Pensionen: Beherbergungsstätten, die jedermann zugänglich sind und in denen Speisen und Getränke nur an Hausgäste abgegeben werden.

2. Ferienunterkünfte und ähnliche Beherbergungsstätten

Jugendherbergen und Hütten: Beherbergungsstätten mit in der Regel einfacher Ausstattung, vorzugsweise für Jugendliche oder Angehörige der sie tragenden Organisation (z.B. Wanderverein), in denen Speisen und Getränke in der Regel nur an Hausgäste abgegeben werden.

Erholungs- und Ferienheime: Beherbergungsstätten, die nur bestimmten Personenkreisen - z. B. Mitgliedern eines Vereins oder einer Organisation, Beschäftigten eines Unternehmens, Kindern, Müttern, Betreuten sozialer Einrichtungen - zugänglich sind und in denen Speisen und Getränke nur an Hausgäste abgegeben werden.

Ferienzentren: Beherbergungsstätten, die jedermann zugänglich sind und nach Einrichtung und Zweckbestimmung dazu dienen, wahlweise unterschiedliche Wohn- und Aufenthaltsmöglichkeiten sowie gleichzeitig Freizeiteinrichtungen in Verbindung mit Einkaufsmöglichkeiten und persönlichen Dienstleistungen zum vorübergehenden Aufenthalt anzubieten. Als Mindestausstattung gilt das Vorhandensein von Hotelunterkunft und anderen Wohngelegenheiten (auch mit Kochgelegenheit), einer Gaststätte, von Einkaufsmöglichkeiten zur Deckung des täglichen Bedarfs und des Freizeitbedarfs sowie von Einrichtungen für persönliche Dienstleistungen, z. B. Massageeinrichtungen, Solarium, Sauna, Friseur, und zur aktiven Freizeitgestaltung, z. B. Schwimmbad, Tennis-, Tischtennis-, Kleingolf-, Trimm-Dich-Anlagen.

Ferienhäuser, -wohnungen: Beherbergungsstätten, die jedermann zugänglich sind und in denen Speisen und Getränke nicht abgegeben werden, aber eine Kochgelegenheit vorhanden ist.

3. Camping

Campingplätze: Abgegrenzte Gelände, die jedermann zum vorübergehenden Aufstellen von mitgebrachten Wohnwagen, Wohnmobilen oder Zelten zugänglich sind. Im Rahmen der Monaterhebung im Tourismus werden nur Campingplätze berücksichtigt, die Urlaubscamping anbieten, nicht aber so genannte Dauercampingplätze. Die Unterscheidung zwischen Urlaubs- oder Dauercamping knüpft an die vertraglich vereinbarte Dauer der Campingplatzbenutzung an. Im Urlaubscamping wird der Stellplatz in der Regel für die Dauer von Tagen oder Wochen gemietet, im Dauercamping dagegen zumeist auf Monats- oder Jahresbasis.

4. Sonstige tourismusrelevante Unterkünfte

Vorsorge- und Rehabilitationskliniken: Beherbergungsstätten unter ärztlicher Leitung ausschließlich oder überwiegend für Kurgäste. Als Kurgäste gelten Personen, die sich am Ort aufgrund ärztlicher Verordnung vorübergehend aufhalten mit dem Ziel der Erhaltung oder Wiederherstellung ihrer Gesundheit oder ihrer Berufs- oder Arbeitsfähigkeit und die die allgemein angebotenen Kureinrichtungen außerhalb der Beherbergungsstätte in Anspruch nehmen. Hierzu zählen auch Kinderheilstätten, Sanatorien, Kur- und ähnliche Krankenhäuser (Fachabteilungen anderer Krankenhäuser). Im Unterschied zur Krankenhausstatistik werden Vorsorge- und Rehabilitationskliniken in der Beherbergungsstatistik nur dann erfasst, wenn die dort untergebrachten Personen überwiegend in der Lage sind, während des vorübergehenden Aufenthaltes den Anstaltsbereich zu verlassen und die gemeindlichen Fremdenverkehrseinrichtungen in Anspruch zu nehmen.

Schulungsheime: Beherbergungsstätten, die nach Einrichtung und Zweckbestimmung dazu dienen, Unterricht außerhalb des regulären Schul- und Hochschulsystems anzubieten und überwiegend der Erwachsenenbildung dienen.

1. Ankünfte und Übernachtungen in Beherbergungsstätten 2015 bis 2016 nach Monaten (ohne Camping)

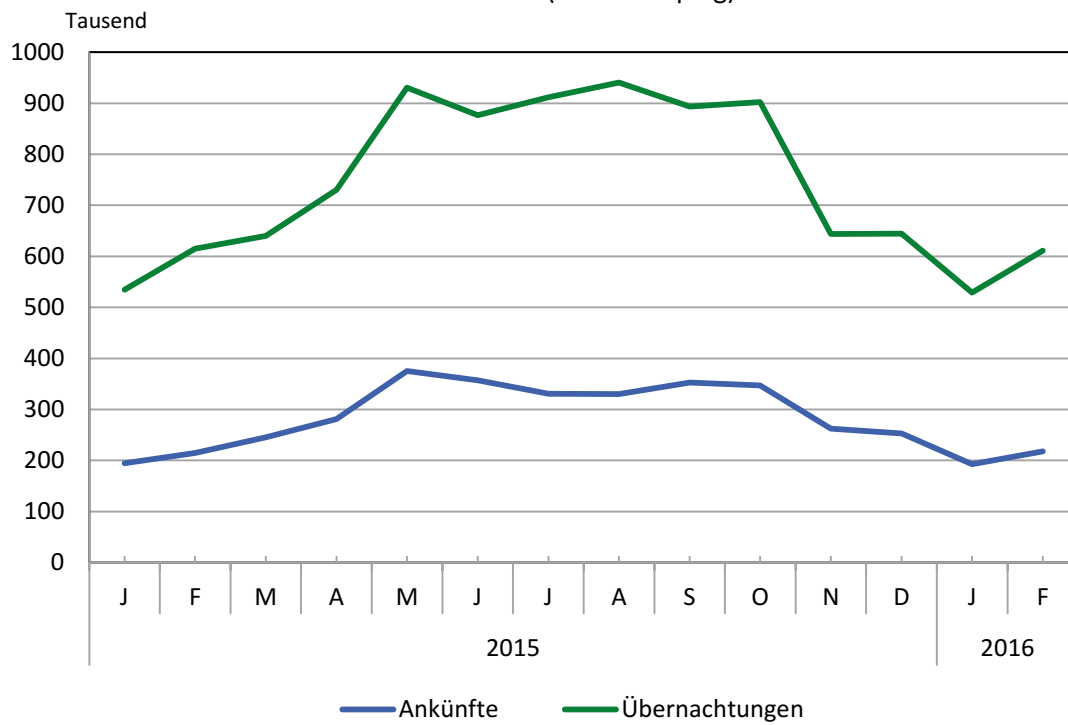

2. Übernachtungen in Beherbergungsstätten und auf Campingplätzen im Februar 2016 nach Betriebsarten

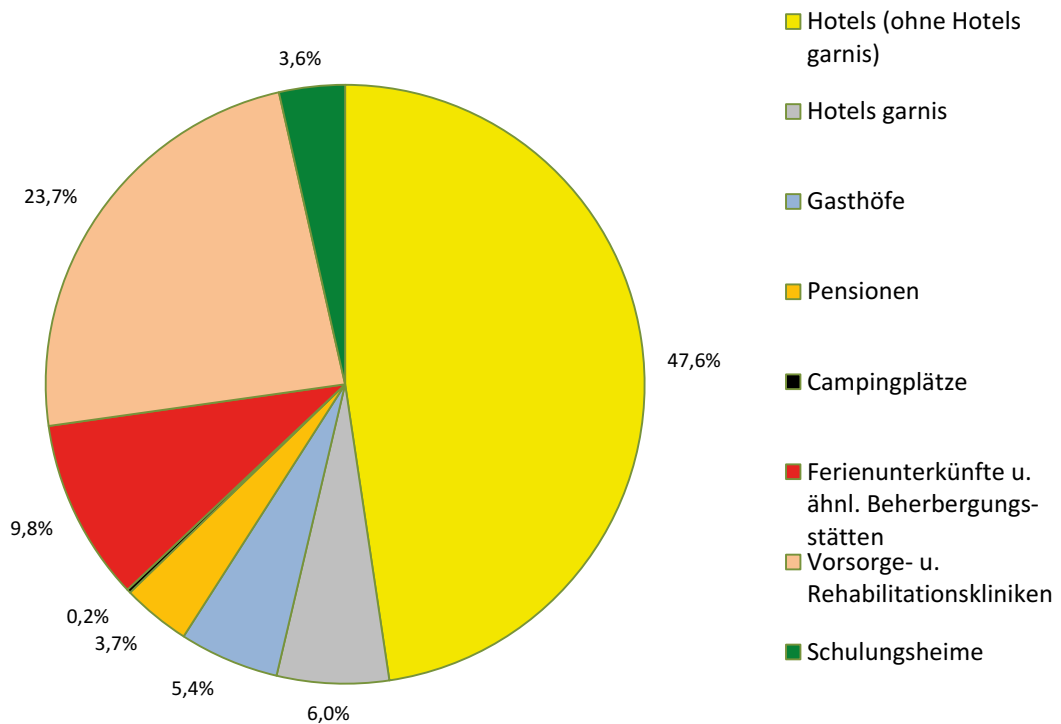

3. Übernachtungen in Beherbergungsstätten und auf Campingplätzen im Februar 2016 nach Reisegebieten

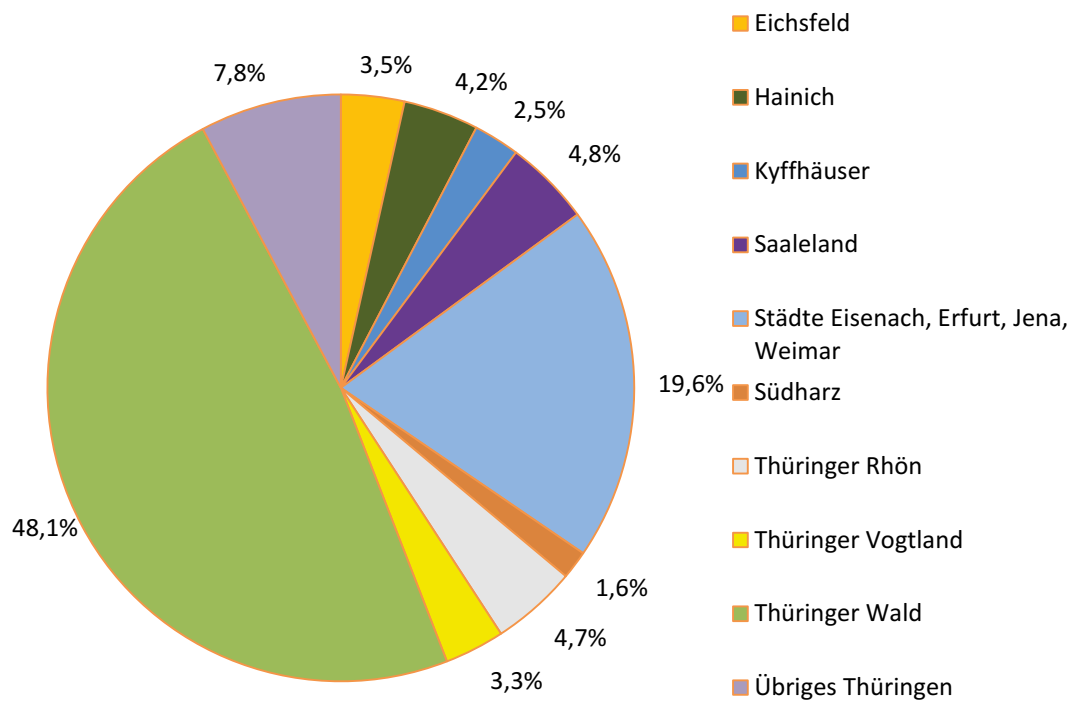

4. Veränderung der Ankünfte und Übernachtungen gegenüber dem Vorjahresmonat im Februar 2016 nach Reisegebieten in Prozent (einschl. Camping)

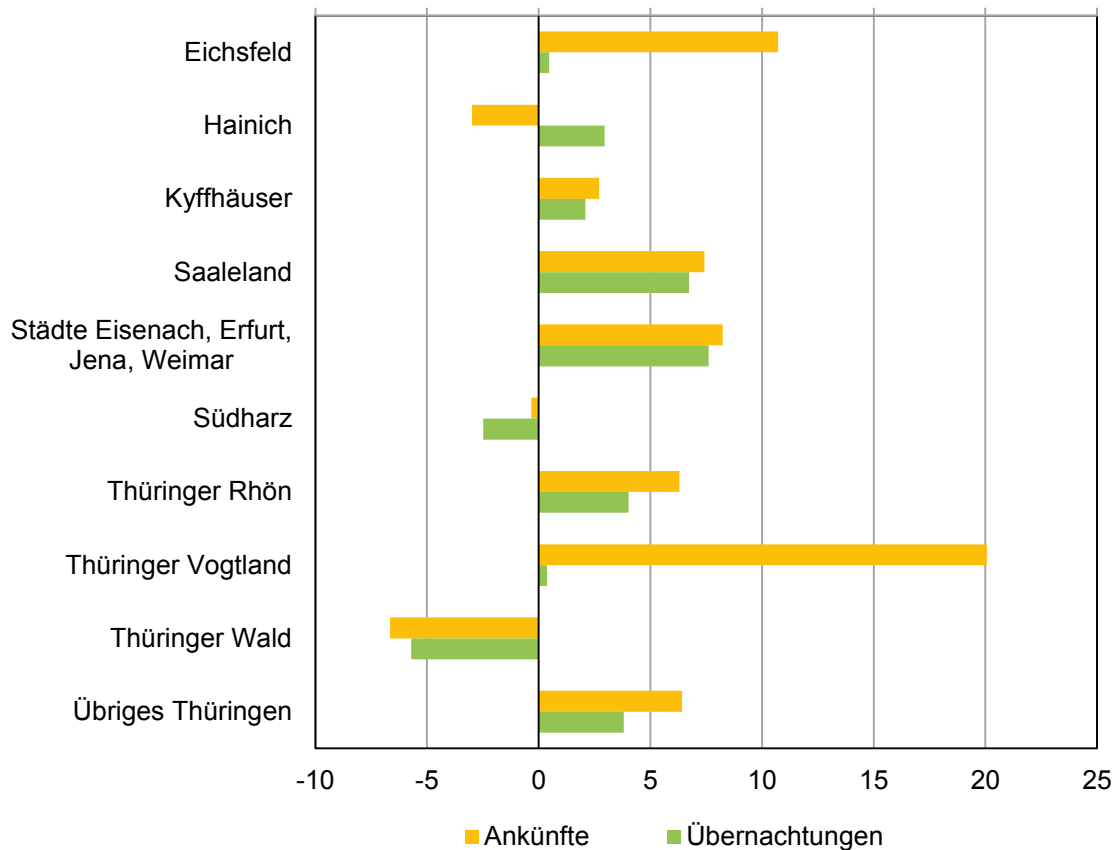

5. Ankünfte und Übernachtungen in Beherbergungsstätten (ohne Camping) im Februar 2016 nach ausgewählten Herkunftsländern der Gäste

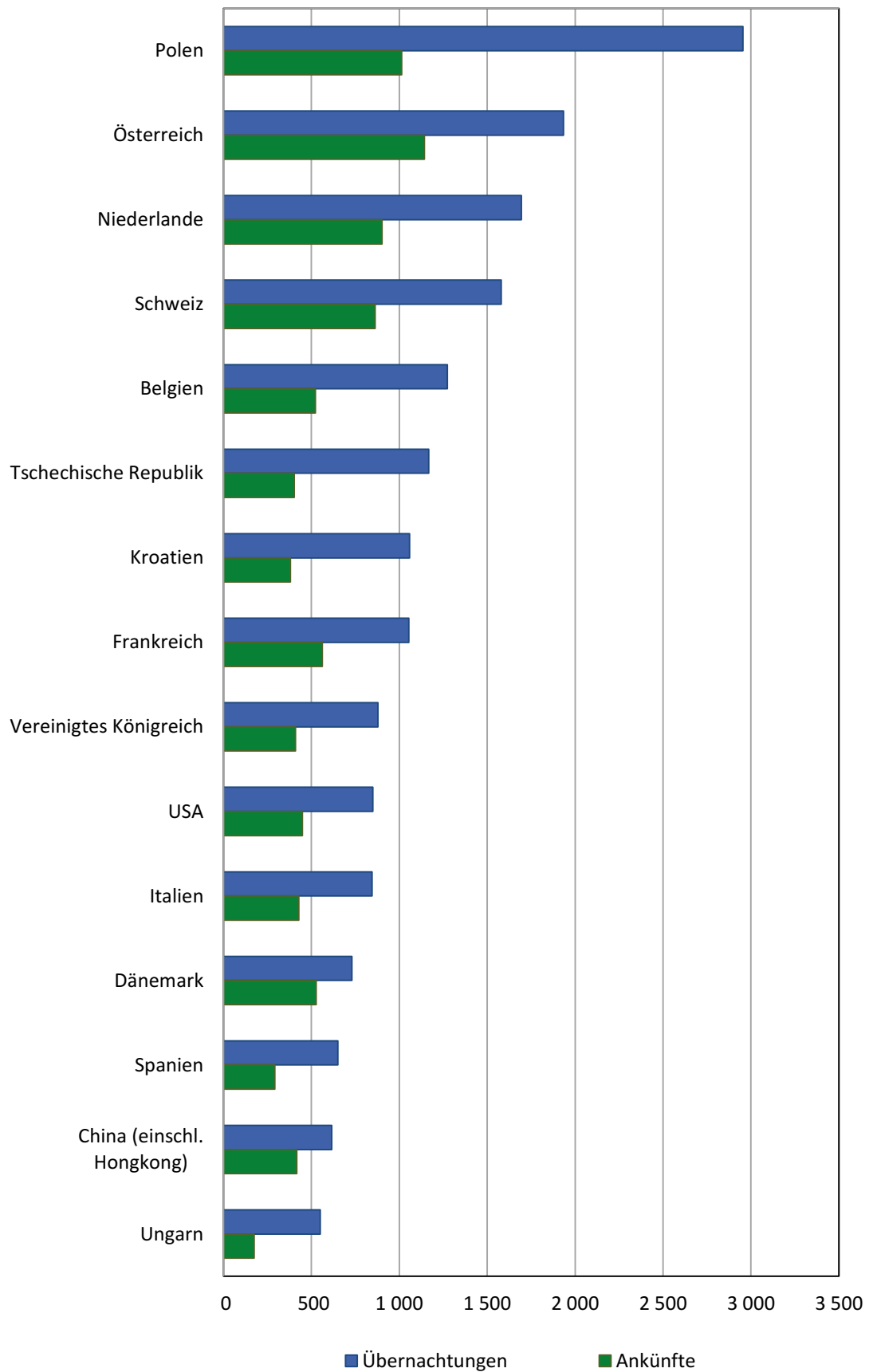

6. Ankünfte und Übernachtungen in Beherbergungsstätten (ohne Camping) im Februar 2016 nach Kreisen

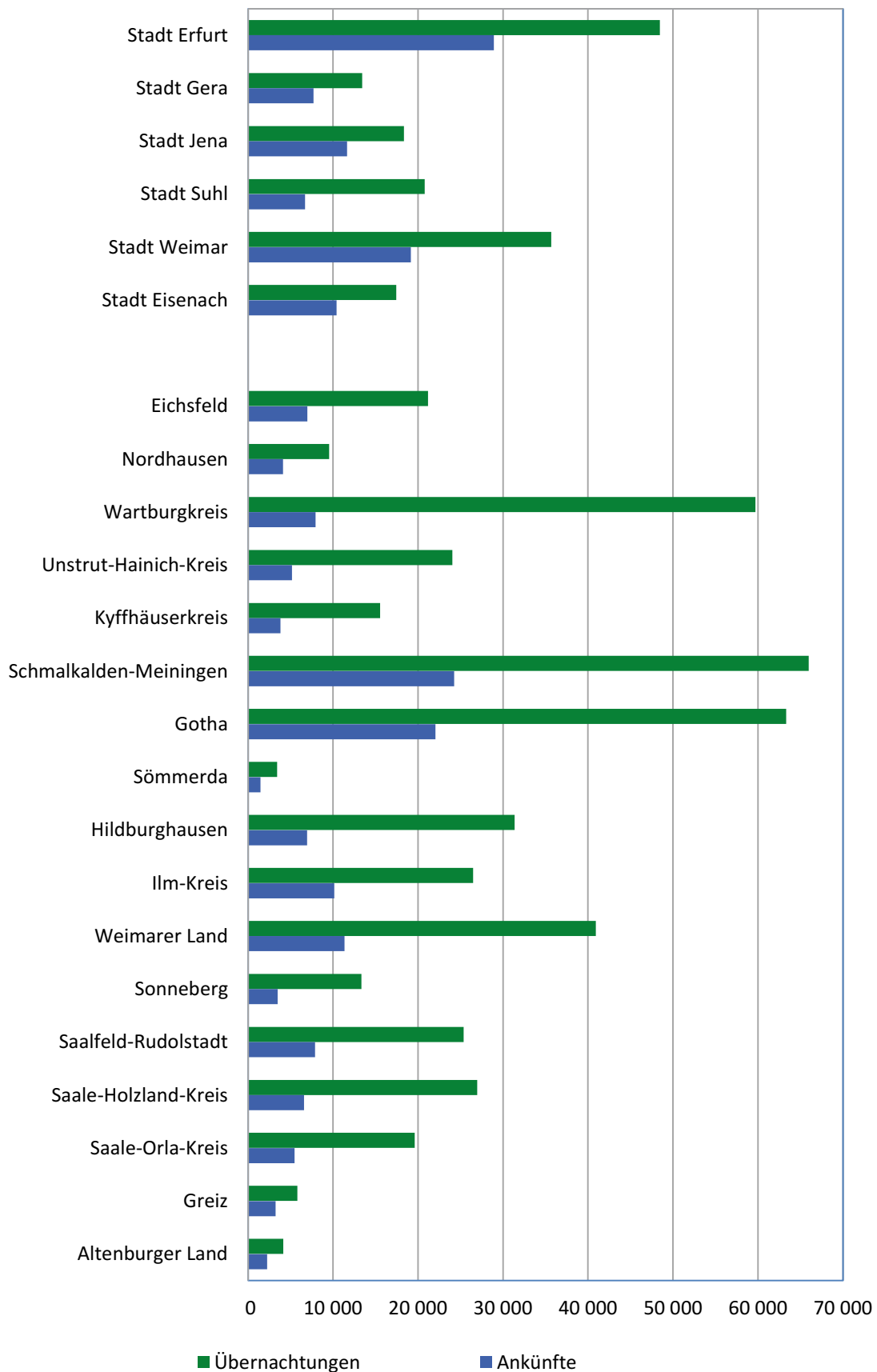

1. Geöffnete Beherbergungsstätten, angebotene Gästebetten, Kapazitätsauslastung, Ankünfte, Übernachtungen und durchschnittliche Aufenthaltsdauer nach Monaten der Jahre 2013 bis 2016 (ohne Camping)

| Jahr Monat | Geöffnete Betriebe ¹⁾ | Angebotene Betten/Schlaf- gelegenheiten | Durchschnittliche Auslastung der angebotenen Betten/Schlaf- gelegenheiten | Ankünfte | | Übernachtungen | | Durchschnittliche Aufenthaltsdauer der Gäste |
|---------------------------|-------------------------------------|---|---|-----------|--------------------|----------------|--------------------|--|
| | | | | insgesamt | darunter Ausländer | insgesamt | darunter Ausländer | |
| | Anzahl | | % | Anzahl | | | | Tage |
| 2013 | | | | | | | | |
| Januar | 1 210 | 62 276 | 27,8 | 190 262 | 10 486 | 531 915 | 27 993 | 2,8 |
| Februar | 1 208 | 62 161 | 35,2 | 204 592 | 10 742 | 609 760 | 26 755 | 3,0 |
| März | 1 227 | 62 949 | 34,1 | 243 430 | 13 629 | 660 271 | 31 290 | 2,7 |
| April | 1 263 | 64 524 | 34,4 | 257 439 | 17 134 | 664 609 | 38 522 | 2,6 |
| Mai | 1 291 | 66 453 | 43,8 | 362 745 | 22 616 | 900 550 | 49 331 | 2,5 |
| Juni | 1 292 | 66 452 | 42,0 | 331 914 | 22 453 | 833 209 | 51 938 | 2,5 |
| Juli | 1 297 | 66 857 | 44,7 | 328 412 | 30 789 | 923 641 | 76 328 | 2,8 |
| August | 1 293 | 66 646 | 43,9 | 318 374 | 26 682 | 905 581 | 68 723 | 2,8 |
| September | 1 287 | 65 722 | 44,5 | 354 546 | 23 299 | 875 986 | 50 360 | 2,5 |
| Oktober | 1 276 | 64 705 | 44,0 | 332 504 | 17 902 | 878 496 | 42 586 | 2,6 |
| November | 1 222 | 62 368 | 34,4 | 258 843 | 13 241 | 637 675 | 33 494 | 2,5 |
| Dezember | 1 228 | 62 415 | 32,7 | 242 545 | 13 123 | 622 819 | 32 869 | 2,6 |
| 2014²⁾ | | | | | | | | |
| Januar | 1 191 | 61 531 | 27,3 | 191 255 | 11 619 | 513 598 | 29 420 | 2,7 |
| Februar | 1 193 | 61 566 | 34,3 | 207 328 | 10 731 | 588 403 | 26 424 | 2,8 |
| März | 1 220 | 62 698 | 32,2 | 237 528 | 14 331 | 623 822 | 35 936 | 2,6 |
| April | 1 253 | 64 621 | 37,3 | 268 336 | 17 360 | 721 570 | 39 246 | 2,7 |
| Mai | 1 271 | 65 926 | 43,8 | 361 200 | 22 079 | 894 366 | 50 094 | 2,5 |
| Juni | 1 270 | 66 108 | 43,4 | 345 891 | 23 992 | 860 295 | 50 586 | 2,5 |
| Juli | 1 273 | 66 196 | 44,2 | 327 882 | 32 839 | 903 077 | 78 883 | 2,8 |
| August | 1 271 | 66 069 | 47,8 | 328 588 | 29 546 | 977 491 | 77 074 | 3,0 |
| September | 1 271 | 65 548 | 45,0 | 352 140 | 23 776 | 885 032 | 52 682 | 2,5 |
| Oktober | 1 259 | 64 812 | 45,5 | 342 486 | 19 702 | 908 346 | 45 894 | 2,7 |
| November | 1 212 | 62 679 | 34,9 | 258 095 | 13 869 | 648 795 | 34 405 | 2,5 |
| Dezember | 1 219 | 63 154 | 33,7 | 250 358 | 13 302 | 645 986 | 31 693 | 2,6 |
| 2015 ²⁾ | | | | | | | | |
| Januar | 1 184 | 62 172 | 28,0 | 194 568 | 10 825 | 534 308 | 26 961 | 2,7 |
| Februar | 1 193 | 62 340 | 35,3 | 214 634 | 10 140 | 614 815 | 23 096 | 2,9 |
| März | 1 209 | 62 930 | 33,1 | 245 633 | 14 864 | 640 306 | 34 653 | 2,6 |
| April | 1 252 | 64 980 | 37,6 | 281 055 | 18 473 | 730 643 | 39 612 | 2,6 |
| Mai | 1 261 | 66 219 | 45,4 | 375 138 | 22 718 | 930 785 | 48 381 | 2,5 |
| Juni | 1 267 | 66 551 | 44,0 | 356 932 | 25 029 | 876 549 | 57 121 | 2,5 |
| Juli | 1 265 | 66 562 | 44,4 | 330 570 | 30 610 | 911 923 | 74 684 | 2,8 |
| August | 1 271 | 66 741 | 45,6 | 329 857 | 29 600 | 940 558 | 76 144 | 2,9 |
| September | 1 268 | 66 055 | 45,2 | 352 555 | 23 466 | 893 688 | 54 572 | 2,5 |
| Oktober | 1 257 | 65 526 | 44,6 | 346 935 | 20 803 | 902 454 | 48 056 | 2,6 |
| November | 1 193 | 62 537 | 34,6 | 262 024 | 14 475 | 643 937 | 33 649 | 2,5 |
| Dezember | 1 200 | 62 727 | 33,8 | 253 053 | 13 025 | 644 460 | 32 908 | 2,5 |
| 2016 ²⁾ | | | | | | | | |
| Januar | 1 178 | 62 183 | 28,0 | 192 838 | 10 160 | 529 674 | 24 021 | 2,7 |
| Februar | 1 176 | 61 854 | 34,1 | 217 755 | 11 687 | 610 893 | 24 811 | 2,8 |
| März | | | | | | | | |
| April | | | | | | | | |
| Mai | | | | | | | | |
| Juni | | | | | | | | |
| Juli | | | | | | | | |
| August | | | | | | | | |
| September | | | | | | | | |
| Oktober | | | | | | | | |
| November | | | | | | | | |
| Dezember | | | | | | | | |

1) ganz oder teilweise geöffnet
Betriebe mit 10 und mehr Betten

2) Korrigierte Werte

**2. Ankünfte, Übernachtungen und Aufenthaltsdauer der Gäste in Beherbergungsbetrieben
(einschl. Camping) nach Betriebsarten und dem ständigen Wohnsitz der Gäste**

| Betriebsart ----- Ständiger Wohnsitz der Gäste | Februar 2016 | | | | | Januar bis Februar 2016 | | | | |
|--|----------------|--|----------------|--|---|-------------------------|---|------------------|---|---|
| | Ankünfte | | Übernachtungen | | durch- schnittliche Aufenthalts- dauer | Ankünfte | | Übernachtungen | | durch- schnittliche Aufenthalts- dauer |
| | insgesamt | Veränderung gegenüber dem Vorjahres- monat | insgesamt | Veränderung gegenüber dem Vorjahres- monat | | insgesamt | Veränderung gegenüber dem Vorjahres- zeitraum | insgesamt | Veränderung gegenüber dem Vorjahres- zeitraum | |
| | Anzahl | % | Anzahl | % | | Anzahl | % | Anzahl | % | |
| Hotels, Gasthöfe, Pensionen | 183 722 | 1,3 | 384 176 | -2,6 | 2,1 | 344 993 | 0,0 | 714 412 | -2,8 | 2,1 |
| Deutschland | 172 691 | 0,5 | 362 729 | -3,1 | 2,1 | 324 466 | -0,3 | 672 729 | -2,7 | 2,1 |
| Ausland | 11 031 | 15,4 | 21 447 | 6,0 | 1,9 | 20 527 | 4,8 | 41 683 | -3,3 | 2,0 |
| Hotels (ohne Hotels garnis) | 138 794 | -1,0 | 291 616 | -4,7 | 2,1 | 259 820 | -2,4 | 539 624 | -4,4 | 2,1 |
| Deutschland | 130 064 | -2,2 | 276 303 | -5,3 | 2,1 | 243 726 | -2,9 | 509 893 | -4,5 | 2,1 |
| Ausland | 8 730 | 21,6 | 15 313 | 7,8 | 1,8 | 16 094 | 6,6 | 29 731 | -2,9 | 1,8 |
| Hotels garnis | 20 471 | 23,9 | 36 988 | 16,7 | 1,8 | 38 504 | 24,3 | 69 467 | 17,8 | 1,8 |
| Deutschland | 19 033 | 26,7 | 33 719 | 16,1 | 1,8 | 35 676 | 26,5 | 63 300 | 17,6 | 1,8 |
| Ausland | 1 438 | -4,5 | 3 269 | 22,8 | 2,3 | 2 828 | 1,5 | 6 167 | 20,0 | 2,2 |
| Gasthöfe | 15 198 | -0,9 | 32 965 | -1,5 | 2,2 | 28 935 | -2,2 | 62 592 | -3,2 | 2,2 |
| Deutschland | 14 682 | -0,8 | 31 619 | -1,1 | 2,2 | 27 995 | -2,1 | 59 747 | -2,9 | 2,1 |
| Ausland | 516 | -3,9 | 1 346 | -11,0 | 2,6 | 940 | -3,4 | 2 845 | -9,4 | 3,0 |
| Pensionen | 9 259 | -1,1 | 22 607 | -3,1 | 2,4 | 17 734 | -2,3 | 42 729 | -8,1 | 2,4 |
| Deutschland | 8 912 | -1,3 | 21 088 | -1,8 | 2,4 | 17 069 | -2,0 | 39 789 | -5,9 | 2,3 |
| Ausland | 347 | 4,5 | 1 519 | -18,4 | 4,4 | 665 | -8,0 | 2 940 | -30,0 | 4,4 |
| Ferienunterkünfte und ähnliche Beherbergungsstätten | 19 978 | 0,4 | 60 054 | 2,2 | 3,0 | 38 591 | 3,5 | 111 501 | 4,0 | 2,9 |
| Deutschland | 19 507 | 0,3 | 57 974 | 2,6 | 3,0 | 37 529 | 3,9 | 106 314 | 5,1 | 2,8 |
| Ausland | 471 | 5,6 | 2 080 | -7,8 | 4,4 | 1 062 | -9,0 | 5 187 | -14,0 | 4,9 |
| Erholungs- und Ferienheime | 2 453 | 10,0 | 6 618 | 13,6 | 2,7 | 4 188 | 8,8 | 11 169 | 7,6 | 2,7 |
| Deutschland | 2 453 | 10,0 | 6 618 | 13,6 | 2,7 | 4 188 | 8,8 | 11 169 | 7,6 | 2,7 |
| Ausland | - | - | - | - | - | - | - | - | - | - |
| Ferienhäuser und Ferien- wohnungen | 5 660 | -1,6 | 23 305 | 1,2 | 4,1 | 11 323 | 6,5 | 43 981 | 6,6 | 3,9 |
| Deutschland | 5 511 | -2,2 | 22 166 | 1,5 | 4,0 | 10 920 | 6,0 | 41 066 | 6,5 | 3,8 |
| Ausland | 149 | 27,4 | 1 139 | -5,2 | 7,6 | 403 | 22,1 | 2 915 | 8,7 | 7,2 |
| Jugendherbergen und Hütten | 11 865 | -0,5 | 30 131 | 0,8 | 2,5 | 23 080 | 1,1 | 56 351 | 1,4 | 2,4 |
| Deutschland | 11 543 | -0,4 | 29 190 | 1,2 | 2,5 | 22 421 | 2,0 | 54 079 | 3,6 | 2,4 |
| Ausland | 322 | -2,1 | 941 | -10,7 | 2,9 | 659 | -21,3 | 2 272 | -32,1 | 3,4 |
| Campingplätze | 411 | 58,1 | 1 244 | 26,8 | 3,0 | 813 | 44,1 | 3 103 | 36,2 | 3,8 |
| Deutschland | 349 | 35,8 | 1 170 | 22,6 | 3,4 | 751 | 33,9 | 3 029 | 34,5 | 4,0 |
| Ausland | 62 | x | 74 | 174,1 | 1,2 | 62 | x | 74 | 174,1 | 1,2 |
| Sonstige tourismusrelevante | | | | | | | | | | |
| Unterkünfte | 14 055 | 5,8 | 166 663 | 3,2 | 11,9 | 27 009 | 0,1 | 314 654 | 2,4 | 11,6 |
| Deutschland | 13 870 | 5,5 | 165 379 | 2,8 | 11,9 | 26 751 | -0,0 | 312 692 | 2,1 | 11,7 |
| Ausland | 185 | 35,0 | 1 284 | 112,9 | 6,9 | 258 | 18,3 | 1 962 | 111,7 | 7,6 |
| Vorsorge- u. Rehabilitations- kliniken | 6 526 | 9,5 | 144 917 | 2,6 | 22,2 | 12 445 | 2,5 | 274 891 | 2,5 | 22,1 |
| Deutschland | 6 524 | 9,5 | 144 603 | 2,4 | 22,2 | 12 439 | 2,5 | 274 373 | 2,3 | 22,1 |
| Ausland | 2 | 100,0 | 314 | x | 157,0 | 6 | x | 518 | x | 86,3 |
| Schulungsheime | 7 529 | 2,8 | 21 746 | 7,5 | 2,9 | 14 564 | -1,9 | 39 763 | 1,8 | 2,7 |
| Deutschland | 7 346 | 2,2 | 20 776 | 5,9 | 2,8 | 14 312 | -2,1 | 38 319 | 0,4 | 2,7 |
| Ausland | 183 | 34,6 | 970 | 61,7 | 5,3 | 252 | 16,1 | 1 444 | 56,3 | 5,7 |
| Beherbergungsbetriebe insgesamt (einschl. Camping) | 218 166 | 1,5 | 612 137 | -0,6 | 2,8 | 411 406 | 0,4 | 1 143 670 | -0,7 | 2,8 |
| Deutschland | 206 417 | 0,8 | 587 252 | -0,9 | 2,8 | 389 497 | 0,2 | 1 094 764 | -0,6 | 2,8 |
| Ausland | 11 749 | 15,8 | 24 885 | 7,6 | 2,1 | 21 909 | 4,5 | 48 906 | -2,4 | 2,2 |
| nachrichtlich: Beherbergungsstätten insgesamt (ohne Camping) | 217 755 | 1,5 | 610 893 | -0,6 | 2,8 | 410 593 | 0,3 | 1 140 567 | -0,7 | 2,8 |
| Deutschland | 206 068 | 0,8 | 586 082 | -1,0 | 2,8 | 388 746 | 0,1 | 1 091 735 | -0,7 | 2,8 |
| Ausland | 11 687 | 15,3 | 24 811 | 7,4 | 2,1 | 21 847 | 4,2 | 48 832 | -2,4 | 2,2 |

**3. Ankünfte, Übernachtungen und Aufenthaltsdauer der Gäste in Beherbergungsstätten
nach Herkunftsländern (ohne Camping)**

| Herkunftsland (ständiger Wohnsitz) | Februar 2016 | | | | | Januar bis Februar 2016 | | | | |
|---------------------------------------|----------------|--|----------------|--|---|-------------------------|---|------------------|---|---|
| | Ankünfte | | Übernachtungen | | durch- schnittliche Aufenthalts- dauer | Ankünfte | | Übernachtungen | | durch- schnittliche Aufenthalts- dauer |
| | insgesamt | Veränderung gegenüber dem Vorjahres- monat | insgesamt | Veränderung gegenüber dem Vorjahres- monat | | insgesamt | Veränderung gegenüber dem Vorjahres- zeitraum | insgesamt | Veränderung gegenüber dem Vorjahres- zeitraum | |
| | Anzahl | % | Anzahl | % | | Anzahl | % | Anzahl | % | |
| Thüringen | 217 755 | 1,5 | 610 893 | -0,6 | 2,8 | 410 593 | 0,3 | 1 140 567 | -0,7 | 2,8 |
| Deutschland | 206 068 | 0,8 | 586 082 | -1,0 | 2,8 | 388 746 | 0,1 | 1 091 735 | -0,7 | 2,8 |
| Ausland | 11 687 | 15,3 | 24 811 | 7,4 | 2,1 | 21 847 | 4,2 | 48 832 | -2,4 | 2,2 |
| Europa | 9 137 | 13,9 | 19 814 | 3,1 | 2,2 | 17 201 | 2,6 | 39 334 | -5,2 | 2,3 |
| Belgien | 523 | 72,6 | 1 273 | 181,6 | 2,4 | 787 | 34,1 | 1 719 | 88,5 | 2,2 |
| Bulgarien | 54 | 22,7 | 76 | -52,2 | 1,4 | 92 | 5,7 | 213 | -4,5 | 2,3 |
| Dänemark | 527 | 31,4 | 731 | 13,9 | 1,4 | 775 | 20,2 | 1 112 | 8,4 | 1,4 |
| Estland | 13 | -13,3 | 16 | -56,8 | 1,2 | 32 | -22,0 | 47 | -37,3 | 1,5 |
| Finnland | 60 | 13,2 | 126 | 11,5 | 2,1 | 115 | -46,0 | 246 | -39,6 | 2,1 |
| Frankreich | 562 | -2,3 | 1 054 | 3,0 | 1,9 | 1 017 | -1,1 | 1 799 | -4,0 | 1,8 |
| Griechenland | 56 | 55,6 | 105 | -17,3 | 1,9 | 109 | 75,8 | 162 | -29,9 | 1,5 |
| Irland | 54 | 45,9 | 120 | -14,3 | 2,2 | 99 | 2,1 | 191 | -43,3 | 1,9 |
| Island | 2 | 100,0 | 2 | - | 1,0 | 5 | 150,0 | 5 | 25,0 | 1,0 |
| Italien | 429 | -9,9 | 845 | -22,9 | 2,0 | 839 | -5,6 | 1 712 | -14,5 | 2,0 |
| Kroatien | 380 | x | 1 058 | x | 2,8 | 815 | 275,6 | 2 350 | x | 2,9 |
| Lettland | 8 | -33,3 | 20 | 53,8 | 2,5 | 74 | 19,4 | 277 | 7,4 | 3,7 |
| Litauen | 44 | -8,3 | 81 | -60,1 | 1,8 | 108 | -5,3 | 163 | -48,9 | 1,5 |
| Luxemburg | 84 | 35,5 | 148 | 38,3 | 1,8 | 196 | 50,8 | 302 | 46,6 | 1,5 |
| Malta | 2 | x | 2 | x | 1,0 | 3 | 200,0 | 6 | 20,0 | 2,0 |
| Niederlande | 901 | -2,7 | 1 695 | -11,2 | 1,9 | 1 567 | -4,7 | 3 459 | 6,0 | 2,2 |
| Norwegen | 107 | 39,0 | 189 | 10,5 | 1,8 | 165 | -44,1 | 276 | -49,5 | 1,7 |
| Österreich | 1 143 | 38,4 | 1 934 | -22,1 | 1,7 | 2 013 | 18,3 | 3 760 | -22,0 | 1,9 |
| Polen | 1 013 | 4,3 | 2 954 | 9,3 | 2,9 | 2 095 | 4,9 | 6 381 | 7,5 | 3,0 |
| Portugal | 55 | 31,0 | 72 | -1,4 | 1,3 | 106 | 20,5 | 265 | 68,8 | 2,5 |
| Rumänien | 130 | -2,3 | 539 | -17,6 | 4,1 | 285 | -7,8 | 1 270 | -23,8 | 4,5 |
| Russland | 197 | -9,6 | 345 | -15,9 | 1,8 | 753 | -35,0 | 1 785 | -25,7 | 2,4 |
| Schweden | 216 | -5,3 | 337 | -12,5 | 1,6 | 352 | -11,3 | 539 | -32,6 | 1,5 |
| Schweiz | 862 | 14,5 | 1 579 | 19,1 | 1,8 | 1 452 | 5,2 | 2 668 | -3,0 | 1,8 |
| Slowakische Republik | 115 | 57,5 | 514 | -25,2 | 4,5 | 216 | 21,3 | 1 024 | -27,8 | 4,7 |
| Slowenien | 73 | -15,1 | 209 | -40,5 | 2,9 | 95 | -32,1 | 235 | -65,4 | 2,5 |
| Spanien | 292 | 4,7 | 651 | -16,1 | 2,2 | 518 | 4,6 | 1 106 | -18,9 | 2,1 |
| Tschechische Republik | 402 | -23,7 | 1 168 | 9,4 | 2,9 | 786 | -16,6 | 2 358 | 1,3 | 3,0 |
| Türkei | 59 | -4,8 | 150 | -27,9 | 2,5 | 144 | 1,4 | 344 | -40,7 | 2,4 |
| Ukraine | 57 | 96,6 | 117 | 7,3 | 2,1 | 113 | -33,9 | 256 | -23,8 | 2,3 |
| Ungarn | 174 | 58,2 | 551 | -25,6 | 3,2 | 293 | 29,1 | 1 027 | -32,5 | 3,5 |
| Vereinigtes Königreich | 410 | -11,3 | 879 | 17,7 | 2,1 | 785 | -12,1 | 1 577 | 3,3 | 2,0 |
| Zypern | - | - | - | - | - | 47 | x | 75 | x | 1,6 |
| sonstige europäische Länder | 133 | -5,7 | 274 | 11,4 | 2,1 | 350 | -18,4 | 625 | -43,3 | 1,8 |
| Afrika | 52 | -17,5 | 101 | -5,6 | 1,9 | 103 | -30,9 | 200 | -30,8 | 1,9 |
| Republik Südafrika | 27 | x | 55 | 139,1 | 2,0 | 39 | 254,5 | 87 | 171,9 | 2,2 |
| sonstige afrikanische Länder | 25 | -56,1 | 46 | -45,2 | 1,8 | 64 | -53,6 | 113 | -56,0 | 1,8 |
| Asien | 1 491 | 76,9 | 2 914 | 92,5 | 2,0 | 2 365 | 42,9 | 4 716 | 54,7 | 2,0 |
| Arabische Golfstaaten | 49 | -22,2 | 410 | x | 8,4 | 108 | 20,0 | 706 | x | 6,5 |
| China (einschl. Hongkong) | 417 | 136,9 | 616 | 112,4 | 1,5 | 672 | 75,9 | 975 | 42,5 | 1,5 |
| Indien | 63 | 40,0 | 136 | -14,5 | 2,2 | 80 | - | 179 | -14,8 | 2,2 |
| Israel | 78 | 34,5 | 104 | -8,0 | 1,3 | 145 | 33,0 | 191 | -4,0 | 1,3 |
| Japan | 233 | 35,5 | 470 | 37,8 | 2,0 | 406 | 13,4 | 797 | 5,4 | 2,0 |
| Südkorea | 288 | 278,9 | 411 | 236,9 | 1,4 | 354 | 156,5 | 527 | 132,2 | 1,5 |
| Taiwan | 107 | x | 143 | 169,8 | 1,3 | 130 | 106,3 | 169 | 67,3 | 1,3 |
| sonstige asiatische Länder | 256 | 11,8 | 624 | 79,8 | 2,4 | 470 | 8,0 | 1 172 | 65,3 | 2,5 |
| Amerika | 663 | 13,3 | 1 367 | 19,2 | 2,1 | 1 410 | 14,8 | 3 114 | 5,6 | 2,2 |
| Kanada | 55 | 111,5 | 146 | 105,6 | 2,7 | 165 | 79,3 | 540 | 44,8 | 3,3 |
| USA | 448 | 8,7 | 849 | 19,2 | 1,9 | 1 005 | 14,1 | 1 997 | 13,5 | 2,0 |
| Mittelamerika und Karibik | 30 | 57,9 | 156 | x | 5,2 | 47 | -14,5 | 206 | -36,4 | 4,4 |
| Brasilien | 79 | 97,5 | 139 | 85,3 | 1,8 | 114 | 18,8 | 211 | -4,5 | 1,9 |
| sonstige nordamerik. Länder | - | x | - | x | - | 1 | -75,0 | 4 | -33,3 | 4,0 |
| sonstige südamerik. Länder | 51 | -39,3 | 77 | -68,7 | 1,5 | 78 | -22,0 | 156 | -41,4 | 2,0 |
| Australien, Ozeanien | 64 | -12,3 | 88 | -27,9 | 1,4 | 179 | 21,8 | 304 | -3,2 | 1,7 |
| Australien | 54 | -23,9 | 75 | -37,0 | 1,4 | 136 | 1,5 | 241 | -15,4 | 1,8 |
| Neuseeland, Ozeanien | 10 | x | 13 | x | 1,3 | 43 | 230,8 | 63 | 117,2 | 1,5 |
| Ohne Angabe | 280 | -49,3 | 527 | -46,7 | 1,9 | 589 | -42,4 | 1 164 | -40,6 | 2,0 |

4. Ankünfte, Übernachtungen und Aufenthaltsdauer der Gäste auf Campingplätzen nach Herkunftsländern

[illegible]

**5. Ankünfte, Übernachtungen und Aufenthaltsdauer der Gäste in Beherbergungsbetrieben (einschl. Camping)
nach Reisegebieten und dem ständigen Wohnsitz der Gäste**

| Reisegebiet ----- Ständiger Wohnsitz der Gäste | Februar 2016 | | | | | Januar bis Februar 2016 | | | | |
|--|----------------|--|----------------|--|---|-------------------------|---|------------------|---|---|
| | Ankünfte | | Übernachtungen | | durch- schnittliche Aufenthalts- dauer | Ankünfte | | Übernachtungen | | durch- schnittliche Aufenthalts- dauer |
| | insgesamt | Veränderung gegenüber dem Vorjahres- monat | insgesamt | Veränderung gegenüber dem Vorjahres- monat | | insgesamt | Veränderung gegenüber dem Vorjahres- zeitraum | insgesamt | Veränderung gegenüber dem Vorjahres- zeitraum | |
| | Anzahl | % | Anzahl | % | | Anzahl | % | Anzahl | % | |
| Eichsfeld | 7 120 | 10,7 | 21 386 | 0,5 | 3,0 | 13 917 | 7,0 | 41 672 | 2,2 | 3,0 |
| Deutschland | 6 886 | 12,9 | 20 400 | -0,6 | 3,0 | 13 377 | 7,7 | 39 790 | 0,9 | 3,0 |
| Ausland | 234 | -29,9 | 986 | 29,4 | 4,2 | 540 | -7,4 | 1 882 | 41,1 | 3,5 |
| Hainich | 5 871 | -3,0 | 25 404 | 2,9 | 4,3 | 11 407 | -1,2 | 49 706 | 2,5 | 4,4 |
| Deutschland | 5 700 | -2,2 | 24 964 | 3,3 | 4,4 | 10 988 | -0,9 | 48 401 | 2,2 | 4,4 |
| Ausland | 171 | -24,3 | 440 | -12,2 | 2,6 | 419 | -8,5 | 1 305 | 17,0 | 3,1 |
| Kyffhäuser | 3 801 | 2,7 | 15 538 | 2,1 | 4,1 | 7 195 | -1,4 | 29 367 | 0,8 | 4,1 |
| Deutschland | 3 720 | 3,3 | 15 351 | 4,4 | 4,1 | 7 049 | -0,1 | 29 051 | 3,8 | 4,1 |
| Ausland | 81 | -19,8 | 187 | -64,2 | 2,3 | 146 | -38,1 | 316 | -72,5 | 2,2 |
| Saaleland | 6 876 | 7,4 | 29 115 | 6,7 | 4,2 | 12 846 | 6,4 | 56 057 | 5,8 | 4,4 |
| Deutschland | 6 469 | 7,6 | 28 019 | 5,4 | 4,3 | 12 041 | 5,7 | 53 960 | 4,4 | 4,5 |
| Ausland | 407 | 4,6 | 1 096 | 56,8 | 2,7 | 805 | 18,0 | 2 097 | 60,2 | 2,6 |
| Städte Eisenach, Erfurt, Jena, Weimar | 70 153 | 8,2 | 119 933 | 7,6 | 1,7 | 132 077 | 5,7 | 227 968 | 4,8 | 1,7 |
| Deutschland | 64 070 | 6,9 | 108 468 | 6,1 | 1,7 | 121 049 | 5,0 | 206 659 | 4,2 | 1,7 |
| Ausland | 6 083 | 24,7 | 11 465 | 24,1 | 1,9 | 11 028 | 14,8 | 21 309 | 11,0 | 1,9 |
| Südharz | 4 133 | -0,3 | 9 574 | -2,5 | 2,3 | 7 825 | -3,9 | 18 068 | 0,1 | 2,3 |
| Deutschland | 3 923 | -0,9 | 9 108 | -3,8 | 2,3 | 7 468 | -4,9 | 17 293 | -1,1 | 2,3 |
| Ausland | 210 | 11,7 | 466 | 32,4 | 2,2 | 357 | 21,8 | 775 | 36,9 | 2,2 |
| Thüringer Rhön | 5 966 | 6,3 | 28 859 | 4,0 | 4,8 | 11 319 | 5,1 | 56 184 | 4,8 | 5,0 |
| Deutschland | 5 777 | 6,2 | 28 494 | 3,9 | 4,9 | 10 951 | 4,8 | 55 464 | 4,6 | 5,1 |
| Ausland | 189 | 8,6 | 365 | 11,3 | 1,9 | 368 | 16,8 | 720 | 17,1 | 2,0 |
| Thüringer Vogtland | 11 474 | 20,1 | 20 213 | 0,4 | 1,8 | 21 024 | 5,3 | 37 818 | -7,2 | 1,8 |
| Deutschland | 10 663 | 24,3 | 18 581 | 6,1 | 1,7 | 19 513 | 7,7 | 34 803 | -3,8 | 1,8 |
| Ausland | 811 | -17,0 | 1 632 | -37,8 | 2,0 | 1 511 | -18,5 | 3 015 | -34,2 | 2,0 |
| Thüringer Wald | 88 180 | -6,7 | 294 377 | -5,7 | 3,3 | 167 279 | -5,3 | 538 550 | -4,6 | 3,2 |
| Deutschland | 85 158 | -7,6 | 287 154 | -6,0 | 3,4 | 161 389 | -5,4 | 522 586 | -4,5 | 3,2 |
| Ausland | 3 022 | 32,4 | 7 223 | 6,0 | 2,4 | 5 890 | -0,6 | 15 964 | -10,3 | 2,7 |
| Übriges Thüringen | 14 592 | 6,4 | 47 738 | 3,8 | 3,3 | 26 517 | 4,1 | 88 280 | 3,6 | 3,3 |
| Deutschland | 14 051 | 7,1 | 46 713 | 4,5 | 3,3 | 25 672 | 5,0 | 86 757 | 4,8 | 3,4 |
| Ausland | 541 | -8,9 | 1 025 | -20,4 | 1,9 | 845 | -16,7 | 1 523 | -37,2 | 1,8 |
| Beherbergungsbetriebe insgesamt (einschl. Camping) | 218 166 | 1,5 | 612 137 | -0,6 | 2,8 | 411 406 | 0,4 | 1 143 670 | -0,7 | 2,8 |
| Deutschland | 206 417 | 0,8 | 587 252 | -0,9 | 2,8 | 389 497 | 0,2 | 1 094 764 | -0,6 | 2,8 |
| Ausland | 11 749 | 15,8 | 24 885 | 7,6 | 2,1 | 21 909 | 4,5 | 48 906 | -2,4 | 2,2 |
| nachrichtlich: Beherbergungsstätten insgesamt (ohne Camping) | 217 755 | 1,5 | 610 893 | -0,6 | 2,8 | 410 593 | 0,3 | 1 140 567 | -0,7 | 2,8 |
| Deutschland | 206 068 | 0,8 | 586 082 | -1,0 | 2,8 | 388 746 | 0,1 | 1 091 735 | -0,7 | 2,8 |
| Ausland | 11 687 | 15,3 | 24 811 | 7,4 | 2,1 | 21 847 | 4,2 | 48 832 | -2,4 | 2,2 |

**6. Ankünfte, Übernachtungen und Aufenthaltsdauer der Gäste in Beherbergungsstätten
nach Gemeindegruppen und dem ständigen Wohnsitz der Gäste (ohne Camping)**

| Gemeindegruppe ----- Ständiger Wohnsitz der Gäste | Februar 2016 | | | | | Januar bis Februar 2016 | | | | |
|--|----------------|--|----------------|--|---|-------------------------|---|------------------|---|---|
| | Ankünfte | | Übernachtungen | | durch- schnittliche Aufenthalts- dauer | Ankünfte | | Übernachtungen | | durch- schnittliche Aufenthalts- dauer |
| | insgesamt | Veränderung gegenüber dem Vorjahres- monat | insgesamt | Veränderung gegenüber dem Vorjahres- monat | | insgesamt | Veränderung gegenüber dem Vorjahres- zeitraum | insgesamt | Veränderung gegenüber dem Vorjahres- zeitraum | |
| | Anzahl | % | Anzahl | % | | Anzahl | % | Anzahl | % | |
| Heilbäder zusammen | 24 215 | 2,2 | 169 782 | 2,5 | 7,0 | 46 490 | 2,2 | 323 375 | 2,9 | 7,0 |
| Deutschland | 23 681 | 2,0 | 167 939 | 2,1 | 7,1 | 45 445 | 2,1 | 319 710 | 2,5 | 7,0 |
| Ausland | 534 | 13,4 | 1 843 | 77,7 | 3,5 | 1 045 | 7,5 | 3 665 | 54,3 | 3,5 |
| Mineral-, Moor-, Sole- und Thermalbäder | 17 216 | 13,9 | 117 930 | 9,1 | 6,9 | 33 246 | 11,8 | 227 281 | 9,0 | 6,8 |
| Deutschland | 16 740 | 13,8 | 116 237 | 8,3 | 6,9 | 32 292 | 11,7 | 223 831 | 8,3 | 6,9 |
| Ausland | 476 | 15,0 | 1 693 | 100,8 | 3,6 | 954 | 15,6 | 3 450 | 83,8 | 3,6 |
| Orte mit Kurbetrieb | 1 806 | 9,8 | 24 181 | 0,1 | 13,4 | 3 304 | -2,4 | 45 313 | -3,2 | 13,7 |
| Deutschland | 1 795 | 9,6 | 24 155 | 0,0 | 13,5 | 3 282 | -2,4 | 45 257 | -3,2 | 13,8 |
| Ausland | 11 | 57,1 | 26 | 52,9 | 2,4 | 22 | 10,0 | 56 | -18,8 | 2,5 |
| heil klimatische Kurorte | 3 318 | -30,5 | 14 743 | -25,3 | 4,4 | 6 135 | -24,8 | 25 734 | -23,3 | 4,2 |
| Deutschland | 3 286 | -30,6 | 14 642 | -25,2 | 4,5 | 6 089 | -24,6 | 25 609 | -22,9 | 4,2 |
| Ausland | 32 | -20,0 | 101 | -35,7 | 3,2 | 46 | -47,7 | 125 | -65,5 | 2,7 |
| Kneippkurorte | 1 875 | -12,7 | 12 928 | -4,6 | 6,9 | 3 805 | -9,7 | 25 047 | -1,1 | 6,6 |
| Deutschland | 1 860 | -13,0 | 12 905 | -4,7 | 6,9 | 3 782 | -9,4 | 25 013 | -1,0 | 6,6 |
| Ausland | 15 | 50,0 | 23 | 15,0 | 1,5 | 23 | -41,0 | 34 | -49,3 | 1,5 |
| Luftkurorte | 9 434 | -67,0 | 29 277 | -67,1 | 3,1 | 16 669 | -68,5 | 49 302 | -68,2 | 3,0 |
| Deutschland | 9 330 | -67,2 | 28 986 | -67,2 | 3,1 | 16 514 | -67,6 | 48 759 | -67,3 | 3,0 |
| Ausland | 104 | -32,0 | 291 | -56,1 | 2,8 | 155 | -91,7 | 543 | -90,9 | 3,5 |
| Erholungsorte | 39 410 | 44,8 | 120 216 | 48,8 | 3,1 | 76 062 | 52,5 | 217 173 | 54,2 | 2,9 |
| Deutschland | 38 411 | 44,0 | 117 610 | 49,7 | 3,1 | 73 686 | 50,8 | 210 043 | 53,6 | 2,9 |
| Ausland | 999 | 85,7 | 2 606 | 16,9 | 2,6 | 2 376 | 135,0 | 7 130 | 73,9 | 3,0 |
| Sonstige Gemeinden | 144 696 | 7,1 | 291 618 | 4,4 | 2,0 | 271 372 | 4,0 | 550 717 | 2,2 | 2,0 |
| Deutschland | 134 646 | 6,7 | 271 547 | 4,3 | 2,0 | 253 101 | 3,8 | 513 223 | 2,4 | 2,0 |
| Ausland | 10 050 | 11,9 | 20 071 | 4,7 | 2,0 | 18 271 | 6,8 | 37 494 | -0,4 | 2,1 |
| Gemeindegruppen insgesamt | 217 755 | 1,5 | 610 893 | -0,6 | 2,8 | 410 593 | 0,3 | 1 140 567 | -0,7 | 2,8 |
| Deutschland | 206 068 | 0,8 | 586 082 | -1,0 | 2,8 | 388 746 | 0,1 | 1 091 735 | -0,7 | 2,8 |
| Ausland | 11 687 | 15,3 | 24 811 | 7,4 | 2,1 | 21 847 | 4,2 | 48 832 | -2,4 | 2,2 |

**7. Ankünfte, Übernachtungen und Aufenthaltsdauer der Gäste in Beherbergungsstätten
nach Kreisen und dem ständigen Wohnsitz der Gäste (ohne Camping)**

| Kreisfreie Stadt Landkreis Land Ständiger Wohnsitz der Gäste | Februar 2016 | | | | | Januar bis Februar 2016 | | | | |
|--|---------------|--|----------------|--|---|-------------------------|---|----------------|---|---|
| | Ankünfte | | Übernachtungen | | durch- schnittliche Aufenthalts- dauer | Ankünfte | | Übernachtungen | | durch- schnittliche Aufenthalts- dauer |
| | insgesamt | Veränderung gegenüber dem Vorjahres- monat | insgesamt | Veränderung gegenüber dem Vorjahres- monat | | insgesamt | Veränderung gegenüber dem Vorjahres- zeitraum | insgesamt | Veränderung gegenüber dem Vorjahres- zeitraum | |
| | Anzahl | % | Anzahl | % | | Anzahl | % | Anzahl | % | |
| Stadt Erfurt | 28 917 | 9,5 | 48 473 | 8,3 | 1,7 | 54 989 | 8,0 | 93 573 | 7,7 | 1,7 |
| Deutschland | 27 160 | 9,2 | 45 166 | 7,6 | 1,7 | 51 698 | 8,3 | 87 056 | 8,2 | 1,7 |
| Ausland | 1 757 | 14,2 | 3 307 | 18,8 | 1,9 | 3 291 | 3,0 | 6 517 | 2,1 | 2,0 |
| Stadt Gera | 7 691 | 23,0 | 13 443 | -0,4 | 1,7 | 14 150 | 8,6 | 25 313 | -3,7 | 1,8 |
| Deutschland | 6 990 | 29,6 | 12 028 | 6,4 | 1,7 | 12 833 | 12,3 | 22 701 | 0,0 | 1,8 |
| Ausland | 701 | -18,1 | 1 415 | -35,4 | 2,0 | 1 317 | -17,7 | 2 612 | -27,1 | 2,0 |
| Stadt Jena | 11 648 | 9,9 | 18 353 | 6,9 | 1,6 | 22 356 | 6,8 | 35 955 | 2,9 | 1,6 |
| Deutschland | 9 843 | 7,5 | 15 322 | 4,5 | 1,6 | 19 147 | 5,5 | 30 242 | 2,3 | 1,6 |
| Ausland | 1 805 | 25,1 | 3 031 | 21,0 | 1,7 | 3 209 | 14,6 | 5 713 | 6,3 | 1,8 |
| Stadt Suhl | 6 716 | -2,4 | 20 798 | 2,6 | 3,1 | 12 991 | -6,8 | 36 713 | -4,0 | 2,8 |
| Deutschland | 6 553 | -2,4 | 20 006 | 3,0 | 3,1 | 12 647 | -6,8 | 35 018 | -4,3 | 2,8 |
| Ausland | 163 | -1,2 | 792 | -6,7 | 4,9 | 344 | -6,3 | 1 695 | 1,7 | 4,9 |
| Stadt Weimar | 19 159 | 5,7 | 35 666 | 10,6 | 1,9 | 35 995 | 4,9 | 66 432 | 7,2 | 1,8 |
| Deutschland | 17 581 | 3,7 | 32 452 | 8,2 | 1,8 | 33 036 | 3,1 | 60 772 | 5,5 | 1,8 |
| Ausland | 1 578 | 34,9 | 3 214 | 42,8 | 2,0 | 2 959 | 30,4 | 5 660 | 29,8 | 1,9 |
| Stadt Eisenach | 10 429 | 7,7 | 17 441 | 1,0 | 1,7 | 18 737 | 0,0 | 32 008 | -5,4 | 1,7 |
| Deutschland | 9 486 | 6,0 | 15 528 | -0,2 | 1,6 | 17 168 | -1,3 | 28 589 | -7,0 | 1,7 |
| Ausland | 943 | 29,9 | 1 913 | 12,6 | 2,0 | 1 569 | 17,0 | 3 419 | 11,1 | 2,2 |
| Eichsfeld | 6 989 | 11,8 | 21 178 | 0,6 | 3,0 | 13 605 | 7,6 | 41 168 | 2,3 | 3,0 |
| Deutschland | 6 755 | 14,2 | 20 192 | -0,5 | 3,0 | 13 065 | 8,4 | 39 286 | 0,9 | 3,0 |
| Ausland | 234 | -29,9 | 986 | 29,4 | 4,2 | 540 | -7,4 | 1 882 | 41,1 | 3,5 |
| Nordhausen | 4 121 | -0,2 | 9 544 | -2,1 | 2,3 | 7 811 | -3,7 | 18 020 | 0,4 | 2,3 |
| Deutschland | 3 911 | -0,8 | 9 078 | -3,4 | 2,3 | 7 454 | -4,6 | 17 245 | -0,7 | 2,3 |
| Ausland | 210 | 11,7 | 466 | 32,4 | 2,2 | 357 | 21,8 | 775 | 36,9 | 2,2 |
| Wartburgkreis | 7 953 | 11,7 | 59 702 | 11,1 | 7,5 | 14 791 | 10,9 | 113 797 | 10,6 | 7,7 |
| Deutschland | 7 730 | 10,9 | 59 183 | 10,6 | 7,7 | 14 377 | 9,8 | 112 875 | 10,2 | 7,9 |
| Ausland | 223 | 53,8 | 519 | 106,8 | 2,3 | 414 | 66,9 | 922 | 89,3 | 2,2 |
| Unstrut-Hainich-Kreis | 5 166 | -6,5 | 24 054 | 2,5 | 4,7 | 10 212 | -3,7 | 47 404 | 2,6 | 4,6 |
| Deutschland | 5 052 | -5,1 | 23 835 | 3,7 | 4,7 | 9 891 | -2,9 | 46 409 | 2,8 | 4,7 |
| Ausland | 114 | -44,1 | 219 | -54,0 | 1,9 | 321 | -23,8 | 995 | -6,3 | 3,1 |
| Kyffhäuserkreis | 3 801 | 2,7 | 15 538 | 2,1 | 4,1 | 7 195 | -1,4 | 29 367 | 0,8 | 4,1 |
| Deutschland | 3 720 | 3,3 | 15 351 | 4,4 | 4,1 | 7 049 | -0,1 | 29 051 | 3,8 | 4,1 |
| Ausland | 81 | -19,8 | 187 | -64,2 | 2,3 | 146 | -38,1 | 316 | -72,5 | 2,2 |
| Schmalkalden-Meiningen | 24 252 | -7,9 | 65 965 | -9,8 | 2,7 | 46 784 | -5,2 | 121 235 | -8,7 | 2,6 |
| Deutschland | 23 512 | -9,7 | 64 382 | -10,8 | 2,7 | 44 867 | -5,2 | 116 100 | -8,2 | 2,6 |
| Ausland | 740 | 158,7 | 1 583 | 63,7 | 2,1 | 1 917 | -5,7 | 5 135 | -18,8 | 2,7 |

Noch: 7. Ankünfte, Übernachtungen und Aufenthaltsdauer der Gäste in Beherbergungsstätten
nach Kreisen und dem ständigen Wohnsitz der Gäste (ohne Camping)

| Kreisfreie Stadt Landkreis Land ----- Ständiger Wohnsitz der Gäste | Februar 2016 | | | | | Januar bis Februar 2016 | | | | |
|---|----------------|--|----------------|--|---|-------------------------|---|------------------|---|---|
| | Ankünfte | | Übernachtungen | | durch- schnittliche Aufenthalts- dauer | Ankünfte | | Übernachtungen | | durch- schnittliche Aufenthalts- dauer |
| | insgesamt | Veränderung gegenüber dem Vorjahres- monat | insgesamt | Veränderung gegenüber dem Vorjahres- monat | | insgesamt | Veränderung gegenüber dem Vorjahres- zeitraum | insgesamt | Veränderung gegenüber dem Vorjahres- zeitraum | |
| | Anzahl | % | Anzahl | % | | Anzahl | % | Anzahl | % | |
| Gotha | 22 063 | -2,7 | 63 318 | -7,0 | 2,9 | 40 819 | -3,4 | 115 536 | -5,4 | 2,8 |
| Deutschland | 21 291 | -3,4 | 61 824 | -7,0 | 2,9 | 39 429 | -3,8 | 112 191 | -5,6 | 2,8 |
| Ausland | 772 | 22,2 | 1 494 | -7,0 | 1,9 | 1 390 | 8,8 | 3 345 | 2,3 | 2,4 |
| Sömmerda | 1 475 | -18,0 | 3 418 | -12,2 | 2,3 | 2 753 | -19,9 | 6 266 | -15,2 | 2,3 |
| Deutschland | 1 446 | -18,1 | 3 308 | -11,7 | 2,3 | 2 705 | -19,9 | 6 088 | -13,9 | 2,3 |
| Ausland | 29 | -9,4 | 110 | -23,1 | 3,8 | 48 | -20,0 | 178 | -44,4 | 3,7 |
| Hildburghausen | 6 960 | -27,1 | 31 357 | -19,1 | 4,5 | 13 630 | -20,1 | 56 381 | -16,7 | 4,1 |
| Deutschland | 6 819 | -27,5 | 30 923 | -19,0 | 4,5 | 13 388 | -20,2 | 55 717 | -16,3 | 4,2 |
| Ausland | 141 | 0,7 | 434 | -25,2 | 3,1 | 242 | -9,0 | 664 | -40,4 | 2,7 |
| Ilm-Kreis | 10 151 | -13,3 | 26 486 | -16,9 | 2,6 | 19 330 | -9,8 | 48 601 | -15,0 | 2,5 |
| Deutschland | 9 683 | -13,9 | 25 226 | -17,7 | 2,6 | 18 568 | -9,5 | 46 546 | -14,9 | 2,5 |
| Ausland | 468 | 1,1 | 1 260 | 1,6 | 2,7 | 762 | -16,4 | 2 055 | -15,8 | 2,7 |
| Weimarer Land | 11 350 | 19,8 | 40 925 | 11,7 | 3,6 | 20 507 | 15,8 | 75 271 | 11,2 | 3,7 |
| Deutschland | 10 909 | 21,2 | 40 167 | 12,0 | 3,7 | 19 821 | 17,2 | 74 135 | 11,6 | 3,7 |
| Ausland | 441 | -7,4 | 758 | 0,7 | 1,7 | 686 | -14,4 | 1 136 | -12,1 | 1,7 |
| Sonneberg | 3 473 | -20,2 | 13 333 | -13,9 | 3,8 | 7 020 | -13,0 | 24 963 | -10,2 | 3,6 |
| Deutschland | 3 372 | -20,9 | 12 996 | -13,7 | 3,9 | 6 856 | -13,1 | 24 360 | -9,3 | 3,6 |
| Ausland | 101 | 16,1 | 337 | -21,8 | 3,3 | 164 | -6,3 | 603 | -37,3 | 3,7 |
| Saalfeld-Rudolstadt | 7 893 | 4,9 | 25 380 | 11,9 | 3,2 | 14 921 | 2,6 | 46 268 | 8,8 | 3,1 |
| Deutschland | 7 770 | 5,1 | 25 074 | 12,2 | 3,2 | 14 679 | 2,5 | 45 700 | 8,9 | 3,1 |
| Ausland | 123 | -6,8 | 306 | -12,3 | 2,5 | 242 | 10,0 | 568 | 6,0 | 2,3 |
| Saale-Holzland-Kreis | 6 576 | 10,9 | 26 979 | 9,3 | 4,1 | 12 239 | 9,9 | 52 324 | 8,6 | 4,3 |
| Deutschland | 6 175 | 11,2 | 25 889 | 7,8 | 4,2 | 11 458 | 9,3 | 50 255 | 7,1 | 4,4 |
| Ausland | 401 | 6,4 | 1 090 | 60,1 | 2,7 | 781 | 18,5 | 2 069 | 62,7 | 2,6 |
| Saale-Orla-Kreis | 5 475 | 10,9 | 19 597 | 2,5 | 3,6 | 9 746 | 6,2 | 35 137 | 7,3 | 3,6 |
| Deutschland | 4 992 | 10,9 | 18 567 | 1,8 | 3,7 | 8 901 | 6,2 | 33 162 | 6,7 | 3,7 |
| Ausland | 483 | 10,3 | 1 030 | 16,8 | 2,1 | 845 | 5,8 | 1 975 | 18,3 | 2,3 |
| Greiz | 3 240 | 15,1 | 5 793 | 3,4 | 1,8 | 5 798 | -0,8 | 10 517 | -13,8 | 1,8 |
| Deutschland | 3 143 | 15,6 | 5 595 | 5,9 | 1,8 | 5 643 | 0,0 | 10 208 | -10,5 | 1,8 |
| Ausland | 97 | 1,0 | 198 | -37,7 | 2,0 | 155 | -24,4 | 309 | -61,3 | 2,0 |
| Altenburger Land | 2 257 | -21,6 | 4 152 | -34,6 | 1,8 | 4 214 | -20,7 | 8 318 | -31,3 | 2,0 |
| Deutschland | 2 175 | -21,4 | 3 990 | -31,7 | 1,8 | 4 066 | -20,4 | 8 029 | -27,6 | 2,0 |
| Ausland | 82 | -26,1 | 162 | -67,9 | 2,0 | 148 | -27,5 | 289 | -71,4 | 2,0 |
| Thüringen | 217 755 | 1,5 | 610 893 | -0,6 | 2,8 | 410 593 | 0,3 | 1 140 567 | -0,7 | 2,8 |
| Deutschland | 206 068 | 0,8 | 586 082 | -1,0 | 2,8 | 388 746 | 0,1 | 1 091 735 | -0,7 | 2,8 |
| Ausland | 11 687 | 15,3 | 24 811 | 7,4 | 2,1 | 21 847 | 4,2 | 48 832 | -2,4 | 2,2 |

| Kreisfreie Stadt Landkreis ----- Betriebsart ----- Ständiger Wohnsitz der Gäste | Februar 2016 | | | | | Januar bis Februar 2016 | | | | |
|---|--------------|--|----------------|--|---|-------------------------|---|----------------|---|---|
| | Ankünfte | | Übernachtungen | | durch- schnittliche Aufenthalts- dauer | Ankünfte | | Übernachtungen | | durch- schnittliche Aufenthalts- dauer |
| | insgesamt | Veränderung gegenüber dem Vorjahres- monat | insgesamt | Veränderung gegenüber dem Vorjahres- monat | | insgesamt | Veränderung gegenüber dem Vorjahres- zeitraum | insgesamt | Veränderung gegenüber dem Vorjahres- zeitraum | |
| | | | | | | | | | | |
| Stadt Erfurt | | | | | | | | | | |
| Hotels, Gasthöfe, Pensionen | 26 426 | 10,7 | 42 349 | 7,9 | 1,6 | 49 773 | 8,4 | 81 183 | 6,8 | 1,6 |
| Deutschland | 24 751 | 10,3 | 39 405 | 7,0 | 1,6 | 46 690 | 8,7 | 75 541 | 6,8 | 1,6 |
| Ausland | 1 675 | 16,2 | 2 944 | 20,7 | 1,8 | 3 083 | 4,5 | 5 642 | 7,0 | 1,8 |
| darunter | | | | | | | | | | |
| Hotels (ohne Hotels garnis) | 17 593 | -2,6 | 28 161 | -1,8 | 1,6 | 33 260 | -3,8 | 54 367 | -2,1 | 1,6 |
| Deutschland | 16 397 | -3,1 | 26 078 | -2,7 | 1,6 | 31 184 | -3,4 | 50 508 | -1,9 | 1,6 |
| Ausland | 1 196 | 4,7 | 2 083 | 10,5 | 1,7 | 2 076 | -9,2 | 3 859 | -5,3 | 1,9 |
| Gasthöfe | 799 | 26,0 | 1 197 | 19,7 | 1,5 | 1 591 | 16,3 | 2 336 | 11,7 | 1,5 |
| Deutschland | 776 | 26,0 | 1 163 | 20,0 | 1,5 | 1 534 | 15,3 | 2 247 | 11,0 | 1,5 |
| Ausland | 23 | 27,8 | 34 | 9,7 | 1,5 | 57 | 54,1 | 89 | 32,8 | 1,6 |
| Stadt Gera | | | | | | | | | | |
| Hotels, Gasthöfe, Pensionen | 7 608 | 23,1 | 13 104 | 0,5 | 1,7 | 13 988 | 8,3 | 24 680 | -3,0 | 1,8 |
| Deutschland | 6 922 | 30,0 | 11 797 | 6,0 | 1,7 | 12 706 | 12,2 | 22 347 | -0,2 | 1,8 |
| Ausland | 686 | -19,9 | 1 307 | -31,6 | 1,9 | 1 282 | -19,4 | 2 333 | -23,4 | 1,8 |
| darunter | | | | | | | | | | |
| Hotels (ohne Hotels garnis) | 5 628 | 21,3 | 8 781 | -7,8 | 1,6 | 10 307 | 8,3 | 16 396 | -9,1 | 1,6 |
| Deutschland | 5 077 | 24,0 | 7 900 | -1,0 | 1,6 | 9 308 | 9,9 | 14 869 | -5,7 | 1,6 |
| Ausland | 551 | 0,9 | 881 | -42,8 | 1,6 | 999 | -4,4 | 1 527 | -32,9 | 1,5 |
| Gasthöfe | 402 | 2,6 | 589 | -11,6 | 1,5 | 768 | -16,2 | 1 277 | -8,0 | 1,7 |
| Deutschland | 378 | 3,0 | 562 | -12,3 | 1,5 | 710 | -18,3 | 1 210 | -7,8 | 1,7 |
| Ausland | 24 | -4,0 | 27 | 8,0 | 1,1 | 58 | 20,8 | 67 | -11,8 | 1,2 |
| Stadt Jena | | | | | | | | | | |
| Hotels, Gasthöfe, Pensionen | 11 318 | 10,9 | 17 773 | 9,2 | 1,6 | 21 688 | 8,6 | 34 422 | 5,7 | 1,6 |
| Deutschland | 9 531 | 8,4 | 14 778 | 6,4 | 1,6 | 18 578 | 7,6 | 29 139 | 5,4 | 1,6 |
| Ausland | 1 787 | 26,2 | 2 995 | 25,2 | 1,7 | 3 110 | 14,6 | 5 283 | 7,6 | 1,7 |
| darunter | | | | | | | | | | |
| Hotels (ohne Hotels garnis) | 8 179 | 9,8 | 12 238 | 6,4 | 1,5 | 15 595 | 7,3 | 23 552 | 2,8 | 1,5 |
| Deutschland | 6 559 | 6,0 | 9 653 | 2,1 | 1,5 | 12 824 | 6,0 | 19 156 | 1,8 | 1,5 |
| Ausland | 1 620 | 28,2 | 2 585 | 26,6 | 1,6 | 2 771 | 13,7 | 4 396 | 7,5 | 1,6 |
| Gasthöfe | 1 067 | 2,4 | 1 901 | 4,7 | 1,8 | 2 102 | -2,2 | 3 718 | -3,5 | 1,8 |
| Deutschland | 1 009 | 5,4 | 1 744 | 5,6 | 1,7 | 1 982 | -1,4 | 3 376 | -2,5 | 1,7 |
| Ausland | 58 | -31,8 | 157 | -3,7 | 2,7 | 120 | -14,3 | 342 | -12,3 | 2,9 |
| Stadt Suhl | | | | | | | | | | |
| Hotels, Gasthöfe, Pensionen | 6 561 | -2,2 | 20 000 | 3,6 | 3,0 | 12 738 | -7,0 | 35 366 | -4,0 | 2,8 |
| Deutschland | 6 405 | -2,6 | 19 300 | 2,3 | 3,0 | 12 415 | -7,1 | 33 957 | -4,9 | 2,7 |
| Ausland | 156 | 17,3 | 700 | 58,7 | 4,5 | 323 | -0,6 | 1 409 | 24,7 | 4,4 |
| darunter | | | | | | | | | | |
| Hotels (ohne Hotels garnis) | 6 132 | -1,3 | 18 799 | 5,3 | 3,1 | 11 917 | -6,5 | 33 190 | -1,9 | 2,8 |
| Deutschland | 5 981 | -1,7 | 18 107 | 3,8 | 3,0 | 11 600 | -6,7 | 31 791 | -3,0 | 2,7 |
| Ausland | 151 | 18,0 | 692 | 68,4 | 4,6 | 317 | 0,3 | 1 399 | 30,3 | 4,4 |
| Gasthöfe | 212 | 1,4 | 687 | -0,9 | 3,2 | 389 | 12,4 | 1 183 | 12,3 | 3,0 |
| Deutschland | 209 | - | 681 | -1,7 | 3,3 | 386 | 11,6 | 1 177 | 11,8 | 3,0 |
| Ausland | 3 | x | 6 | x | 2,0 | 3 | x | 6 | x | 2,0 |
| Stadt Weimar | | | | | | | | | | |
| Hotels, Gasthöfe, Pensionen | 16 041 | 11,5 | 28 185 | 13,5 | 1,8 | 30 148 | 10,5 | 52 776 | 10,6 | 1,8 |
| Deutschland | 14 747 | 9,7 | 25 885 | 11,5 | 1,8 | 27 631 | 8,7 | 48 444 | 9,4 | 1,8 |
| Ausland | 1 294 | 37,7 | 2 300 | 40,9 | 1,8 | 2 517 | 34,6 | 4 332 | 26,2 | 1,7 |
| darunter | | | | | | | | | | |
| Hotels (ohne Hotels garnis) | 10 417 | 11,7 | 18 075 | 14,4 | 1,7 | 19 478 | 8,3 | 33 619 | 7,6 | 1,7 |
| Deutschland | 9 518 | 9,1 | 16 555 | 11,9 | 1,7 | 17 679 | 5,7 | 30 643 | 6,0 | 1,7 |
| Ausland | 899 | 50,1 | 1 520 | 50,3 | 1,7 | 1 799 | 42,8 | 2 976 | 26,9 | 1,7 |
| Gasthöfe | 214 | 38,1 | 357 | 42,8 | 1,7 | 365 | 12,3 | 576 | 6,9 | 1,6 |
| Deutschland | 192 | 32,4 | 331 | 40,3 | 1,7 | 340 | 9,0 | 545 | 4,4 | 1,6 |
| Ausland | 22 | 120,0 | 26 | 85,7 | 1,2 | 25 | 92,3 | 31 | 82,4 | 1,2 |
| Stadt Eisenach | | | | | | | | | | |
| Hotels, Gasthöfe, Pensionen | 10 250 | 10,1 | 17 117 | 5,3 | 1,7 | 18 487 | 2,0 | 31 499 | -2,0 | 1,7 |
| Deutschland | 9 307 | 8,2 | 15 204 | 4,1 | 1,6 | 16 918 | 0,7 | 28 080 | -3,5 | 1,7 |
| Ausland | 943 | 33,8 | 1 913 | 15,4 | 2,0 | 1 569 | 18,9 | 3 419 | 12,6 | 2,2 |
| darunter | | | | | | | | | | |
| Hotels (ohne Hotels garnis) | 8 648 | 9,9 | 13 895 | 6,4 | 1,6 | 15 490 | 0,9 | 25 415 | -2,0 | 1,6 |
| Deutschland | 7 855 | 7,9 | 12 605 | 5,2 | 1,6 | 14 184 | -0,4 | 23 156 | -3,6 | 1,6 |
| Ausland | 793 | 34,2 | 1 290 | 19,4 | 1,6 | 1 306 | 17,1 | 2 259 | 17,7 | 1,7 |
| Gasthöfe | 182 | -26,9 | 305 | -34,8 | 1,7 | 335 | -17,1 | 526 | -33,5 | 1,6 |
| Deutschland | 182 | -26,9 | 305 | -34,8 | 1,7 | 335 | -17,1 | 526 | -33,5 | 1,6 |
| Ausland | - | - | - | - | - | - | - | - | - | - |

Noch: 8. Ankünfte, Übernachtungen und Aufenthaltsdauer der Gäste in Beherbergungsstätten
nach Kreisen, ausgewählten Betriebsarten und dem ständigen Wohnsitz der Gäste (ohne Camping)

| Kreisfreie Stadt Landkreis ----- Betriebsart ----- Ständiger Wohnsitz der Gäste | Februar 2016 | | | | | Januar bis Februar 2016 | | | | |
|---|---------------|--|----------------|--|---|-------------------------|---|----------------|---|---|
| | Ankünfte | | Übernachtungen | | durch- schnittliche Aufenthalts- dauer | Ankünfte | | Übernachtungen | | durch- schnittliche Aufenthalts- dauer |
| | insgesamt | Veränderung gegenüber dem Vorjahres- monat | insgesamt | Veränderung gegenüber dem Vorjahres- monat | | insgesamt | Veränderung gegenüber dem Vorjahres- zeitraum | insgesamt | Veränderung gegenüber dem Vorjahres- zeitraum | |
| | Anzahl | % | Anzahl | % | | Anzahl | % | Anzahl | % | |
| Eichsfeld | | | | | | | | | | |
| Hotels, Gasthöfe, Pensionen | 4 608 | 6,4 | 8 463 | 0,1 | 1,8 | 8 859 | 1,9 | 16 298 | -2,0 | 1,8 |
| Deutschland | 4 377 | 8,4 | 7 963 | 1,9 | 1,8 | 8 336 | 2,2 | 15 276 | -0,9 | 1,8 |
| Ausland | 231 | -21,7 | 500 | -21,6 | 2,2 | 523 | -3,7 | 1 022 | -15,4 | 2,0 |
| darunter | | | | | | | | | | |
| Hotels (ohne Hotels garnis) | 4 216 | 7,7 | 7 723 | 3,0 | 1,8 | 8 090 | 3,0 | 14 895 | 1,0 | 1,8 |
| Deutschland | 4 006 | 9,9 | 7 326 | 5,0 | 1,8 | 7 607 | 3,5 | 14 041 | 2,4 | 1,8 |
| Ausland | 210 | -22,2 | 397 | -24,1 | 1,9 | 483 | -4,2 | 854 | -17,8 | 1,8 |
| Gasthöfe | 351 | -7,1 | 544 | -29,1 | 1,5 | 688 | -8,5 | 1 044 | -32,3 | 1,5 |
| Deutschland | 333 | -5,9 | 513 | -21,4 | 1,5 | 660 | -7,8 | 995 | -27,6 | 1,5 |
| Ausland | 18 | -25,0 | 31 | -72,8 | 1,7 | 28 | -22,2 | 49 | -70,5 | 1,8 |
| Nordhausen | | | | | | | | | | |
| Hotels, Gasthöfe, Pensionen | 3 475 | -6,5 | 7 659 | -5,4 | 2,2 | 6 302 | -12,8 | 13 661 | -8,3 | 2,2 |
| Deutschland | 3 268 | -7,6 | 7 207 | -7,0 | 2,2 | 5 953 | -14,3 | 12 914 | -10,2 | 2,2 |
| Ausland | 207 | 13,7 | 452 | 30,6 | 2,2 | 349 | 25,1 | 747 | 45,9 | 2,1 |
| darunter | | | | | | | | | | |
| Hotels (ohne Hotels garnis) | 2 645 | -5,8 | 5 691 | -4,9 | 2,2 | 4 844 | -11,6 | 10 167 | -8,3 | 2,1 |
| Deutschland | 2 473 | -7,9 | 5 417 | -6,5 | 2,2 | 4 555 | -14,1 | 9 670 | -10,7 | 2,1 |
| Ausland | 172 | 37,6 | 274 | 43,5 | 1,6 | 289 | 62,4 | 497 | 100,4 | 1,7 |
| Gasthöfe | 226 | -14,1 | 527 | 8,4 | 2,3 | 325 | -31,9 | 763 | -8,5 | 2,3 |
| Deutschland | 224 | -12,8 | 522 | 8,8 | 2,3 | 323 | -29,9 | 758 | -7,0 | 2,3 |
| Ausland | 2 | -66,7 | 5 | -16,7 | 2,5 | 2 | -87,5 | 5 | -73,7 | 2,5 |
| Wartburgkreis | | | | | | | | | | |
| Hotels, Gasthöfe, Pensionen | 5 556 | 10,8 | 11 820 | 19,5 | 2,1 | 10 134 | 9,7 | 22 673 | 22,7 | 2,2 |
| Deutschland | 5 366 | 10,2 | 11 448 | 18,7 | 2,1 | 9 770 | 8,7 | 21 938 | 21,9 | 2,2 |
| Ausland | 190 | 31,0 | 372 | 48,2 | 2,0 | 364 | 46,8 | 735 | 50,9 | 2,0 |
| darunter | | | | | | | | | | |
| Hotels (ohne Hotels garnis) | 4 705 | 13,1 | 9 693 | 18,1 | 2,1 | 8 554 | 11,9 | 18 377 | 20,2 | 2,1 |
| Deutschland | 4 521 | 11,6 | 9 343 | 16,1 | 2,1 | 8 213 | 10,2 | 17 708 | 18,3 | 2,2 |
| Ausland | 184 | 67,3 | 350 | 120,1 | 1,9 | 341 | 74,0 | 669 | 113,7 | 2,0 |
| Gasthöfe | 559 | -11,7 | 1 297 | 10,8 | 2,3 | 1 090 | -5,5 | 2 831 | 29,7 | 2,6 |
| Deutschland | 556 | -9,0 | 1 280 | 12,4 | 2,3 | 1 080 | -4,2 | 2 780 | 29,8 | 2,6 |
| Ausland | 3 | -86,4 | 17 | -46,9 | 5,7 | 10 | -63,0 | 51 | 24,4 | 5,1 |
| Unstrut-Hainich-Kreis | | | | | | | | | | |
| Hotels, Gasthöfe, Pensionen | 3 695 | -5,0 | 7 535 | 11,8 | 2,0 | 6 889 | -1,1 | 14 553 | 15,9 | 2,1 |
| Deutschland | 3 587 | -2,7 | 7 370 | 17,7 | 2,1 | 6 578 | 0,5 | 13 686 | 18,4 | 2,1 |
| Ausland | 108 | -47,1 | 165 | -65,3 | 1,5 | 311 | -25,8 | 867 | -13,5 | 2,8 |
| darunter | | | | | | | | | | |
| Hotels (ohne Hotels garnis) | 2 831 | -8,0 | 5 834 | 12,7 | 2,1 | 5 154 | -4,6 | 10 805 | 15,5 | 2,1 |
| Deutschland | 2 763 | -5,2 | 5 733 | 17,2 | 2,1 | 4 952 | -2,3 | 10 370 | 18,5 | 2,1 |
| Ausland | 68 | -58,0 | 101 | -64,6 | 1,5 | 202 | -38,6 | 435 | -27,9 | 2,2 |
| Gasthöfe | 238 | 0,8 | 517 | 29,9 | 2,2 | 521 | 7,6 | 1 193 | 37,0 | 2,3 |
| Deutschland | 236 | 0,4 | 515 | 29,7 | 2,2 | 513 | 6,2 | 1 089 | 25,2 | 2,1 |
| Ausland | 2 | 100,0 | 2 | 100,0 | 1,0 | 8 | x | 104 | x | 13,0 |
| Kyffhäuserkreis | | | | | | | | | | |
| Hotels, Gasthöfe, Pensionen | 2 262 | -7,1 | 4 571 | -12,2 | 2,0 | 4 692 | -2,0 | 9 744 | -7,6 | 2,1 |
| Deutschland | 2 183 | -6,5 | 4 392 | -6,4 | 2,0 | 4 548 | -0,2 | 9 436 | 0,2 | 2,1 |
| Ausland | 79 | -21,0 | 179 | -65,5 | 2,3 | 144 | -37,9 | 308 | -72,9 | 2,1 |
| darunter | | | | | | | | | | |
| Hotels (ohne Hotels garnis) | 1 512 | -13,6 | 3 002 | -22,0 | 2,0 | 3 290 | -6,9 | 6 811 | -12,9 | 2,1 |
| Deutschland | 1 453 | -12,6 | 2 875 | -14,5 | 2,0 | 3 176 | -4,9 | 6 580 | -3,4 | 2,1 |
| Ausland | 59 | -32,2 | 127 | -73,9 | 2,2 | 114 | -40,9 | 231 | -77,1 | 2,0 |
| Gasthöfe | 537 | 9,4 | 1 016 | 13,6 | 1,9 | 1 001 | 18,9 | 1 951 | 12,1 | 1,9 |
| Deutschland | 533 | 10,6 | 1 000 | 14,5 | 1,9 | 994 | 21,5 | 1 932 | 14,3 | 1,9 |
| Ausland | 4 | -55,6 | 16 | -23,8 | 4,0 | 7 | -70,8 | 19 | -61,2 | 2,7 |
| Schmalkalden-Meiningen | | | | | | | | | | |
| Hotels, Gasthöfe, Pensionen | 20 659 | -8,5 | 50 523 | -12,7 | 2,4 | 39 445 | -6,3 | 92 631 | -10,9 | 2,3 |
| Deutschland | 19 959 | -10,6 | 49 052 | -14,0 | 2,5 | 37 704 | -6,5 | 88 367 | -10,8 | 2,3 |
| Ausland | 700 | 167,2 | 1 471 | 68,3 | 2,1 | 1 741 | -1,7 | 4 264 | -12,7 | 2,4 |
| darunter | | | | | | | | | | |
| Hotels (ohne Hotels garnis) | 16 719 | -8,7 | 40 818 | -13,1 | 2,4 | 31 624 | -6,8 | 74 093 | -10,9 | 2,3 |
| Deutschland | 16 091 | -11,4 | 39 594 | -15,0 | 2,5 | 30 031 | -7,2 | 70 504 | -11,2 | 2,3 |
| Ausland | 628 | 290,1 | 1 224 | 198,5 | 1,9 | 1 593 | 3,6 | 3 589 | -4,2 | 2,3 |
| Gasthöfe | 2 184 | -2,3 | 5 443 | -7,0 | 2,5 | 4 337 | -1,5 | 10 343 | -9,3 | 2,4 |
| Deutschland | 2 159 | -2,5 | 5 382 | -7,4 | 2,5 | 4 290 | -0,6 | 10 184 | -8,0 | 2,4 |
| Ausland | 25 | 19,0 | 61 | 48,8 | 2,4 | 47 | -46,0 | 159 | -50,8 | 3,4 |

Noch: 8. Ankünfte, Übernachtungen und Aufenthaltsdauer der Gäste in Beherbergungsstätten
nach Kreisen, ausgewählten Betriebsarten und dem ständigen Wohnsitz der Gäste (ohne Camping)

| Kreisfreie Stadt Landkreis ----- Betriebsart ----- Ständiger Wohnsitz der Gäste | Februar 2016 | | | | | Januar bis Februar 2016 | | | | |
|---|--------------|--|----------------|--|---|-------------------------|---|----------------|---|---|
| | Ankünfte | | Übernachtungen | | durch- schnittliche Aufenthalts- dauer | Ankünfte | | Übernachtungen | | durch- schnittliche Aufenthalts- dauer |
| | insgesamt | Veränderung gegenüber dem Vorjahres- monat | insgesamt | Veränderung gegenüber dem Vorjahres- monat | | insgesamt | Veränderung gegenüber dem Vorjahres- zeitraum | insgesamt | Veränderung gegenüber dem Vorjahres- zeitraum | |
| | | | | | | | | | | |
| Anzahl | % | Anzahl | % | Tage | Anzahl | % | Anzahl | % | Tage | |
| Gotha | | | | | | | | | | |
| Hotels, Gasthöfe, Pensionen | 19 224 | -3,4 | 47 865 | -9,7 | 2,5 | 35 782 | -3,9 | 86 974 | -7,5 | 2,4 |
| Deutschland | 18 472 | -4,3 | 46 554 | -9,8 | 2,5 | 34 437 | -4,4 | 84 011 | -7,9 | 2,4 |
| Ausland | 752 | 24,1 | 1 311 | -5,0 | 1,7 | 1 345 | 10,8 | 2 963 | 4,9 | 2,2 |
| darunter | | | | | | | | | | |
| Hotels (ohne Hotels garnis) | 16 797 | -4,4 | 42 413 | -11,3 | 2,5 | 31 189 | -4,6 | 77 031 | -8,6 | 2,5 |
| Deutschland | 16 111 | -5,5 | 41 266 | -11,4 | 2,6 | 29 986 | -5,2 | 74 452 | -8,9 | 2,5 |
| Ausland | 686 | 29,9 | 1 147 | -8,9 | 1,7 | 1 203 | 11,6 | 2 579 | -0,6 | 2,1 |
| Gasthöfe | 1 208 | 0,9 | 2 478 | -5,9 | 2,1 | 2 236 | -4,2 | 4 424 | -7,1 | 2,0 |
| Deutschland | 1 180 | 1,2 | 2 394 | -7,4 | 2,0 | 2 184 | -4,4 | 4 229 | -9,8 | 1,9 |
| Ausland | 28 | -9,7 | 84 | 68,0 | 3,0 | 52 | 4,0 | 195 | 153,2 | 3,8 |
| Sömmerda | | | | | | | | | | |
| Hotels, Gasthöfe, Pensionen | 1 381 | -21,0 | 3 207 | -14,8 | 2,3 | 2 580 | -23,2 | 5 922 | -18,1 | 2,3 |
| Deutschland | 1 352 | -21,2 | 3 097 | -14,5 | 2,3 | 2 532 | -23,2 | 5 744 | -16,9 | 2,3 |
| Ausland | 29 | -9,4 | 110 | -23,1 | 3,8 | 48 | -20,0 | 178 | -44,4 | 3,7 |
| darunter | | | | | | | | | | |
| Hotels (ohne Hotels garnis) | 1 039 | -21,6 | 1 983 | -24,6 | 1,9 | 1 877 | -25,8 | 3 648 | -26,0 | 1,9 |
| Deutschland | 1 025 | -21,3 | 1 967 | -22,3 | 1,9 | 1 857 | -25,3 | 3 615 | -23,9 | 1,9 |
| Ausland | 14 | -41,7 | 16 | -83,8 | 1,1 | 20 | -55,6 | 33 | -81,7 | 1,7 |
| Gasthöfe | 119 | -17,9 | 463 | 14,3 | 3,9 | 225 | -20,2 | 814 | 1,8 | 3,6 |
| Deutschland | 119 | -17,9 | 463 | 14,3 | 3,9 | 225 | -20,2 | 814 | 1,8 | 3,6 |
| Ausland | - | - | - | - | - | - | - | - | - | - |
| Hildburghausen | | | | | | | | | | |
| Hotels, Gasthöfe, Pensionen | 5 200 | -33,7 | 16 979 | -25,8 | 3,3 | 10 172 | -24,5 | 30 278 | -19,6 | 3,0 |
| Deutschland | 5 078 | -34,1 | 16 633 | -25,4 | 3,3 | 9 949 | -24,8 | 29 702 | -19,0 | 3,0 |
| Ausland | 122 | -12,2 | 346 | -40,2 | 2,8 | 223 | -6,3 | 576 | -43,6 | 2,6 |
| darunter | | | | | | | | | | |
| Hotels (ohne Hotels garnis) | 4 109 | -35,6 | 13 768 | -25,1 | 3,4 | 7 914 | -25,7 | 24 049 | -18,2 | 3,0 |
| Deutschland | 4 003 | -36,3 | 13 466 | -25,8 | 3,4 | 7 717 | -26,6 | 23 562 | -18,7 | 3,1 |
| Ausland | 106 | 16,5 | 302 | 28,0 | 2,8 | 197 | 35,9 | 487 | 19,4 | 2,5 |
| Gasthöfe | 568 | -14,3 | 1 682 | -13,5 | 3,0 | 1 274 | -3,6 | 3 536 | -4,1 | 2,8 |
| Deutschland | 558 | -12,9 | 1 667 | -7,7 | 3,0 | 1 257 | -2,0 | 3 499 | 0,3 | 2,8 |
| Ausland | 10 | -54,5 | 15 | -89,1 | 1,5 | 17 | -57,5 | 37 | -81,6 | 2,2 |
| Ilm-Kreis | | | | | | | | | | |
| Hotels, Gasthöfe, Pensionen | 8 663 | -13,4 | 21 700 | -17,8 | 2,5 | 16 699 | -9,9 | 40 887 | -15,1 | 2,4 |
| Deutschland | 8 228 | -14,2 | 20 637 | -18,9 | 2,5 | 15 980 | -9,9 | 39 055 | -15,9 | 2,4 |
| Ausland | 435 | 4,8 | 1 063 | 12,4 | 2,4 | 719 | -9,2 | 1 832 | 7,4 | 2,5 |
| darunter | | | | | | | | | | |
| Hotels (ohne Hotels garnis) | 6 437 | -9,9 | 15 651 | -19,5 | 2,4 | 12 444 | -8,4 | 29 773 | -16,7 | 2,4 |
| Deutschland | 6 091 | -10,1 | 15 061 | -19,4 | 2,5 | 11 873 | -7,9 | 28 769 | -16,1 | 2,4 |
| Ausland | 346 | -6,7 | 590 | -21,5 | 1,7 | 571 | -19,1 | 1 004 | -30,7 | 1,8 |
| Gasthöfe | 987 | -18,3 | 2 706 | -10,3 | 2,7 | 1 800 | -16,6 | 4 688 | -14,6 | 2,6 |
| Deutschland | 952 | -19,5 | 2 583 | -13,0 | 2,7 | 1 738 | -17,7 | 4 466 | -17,5 | 2,6 |
| Ausland | 35 | 34,6 | 123 | 156,3 | 3,5 | 62 | 37,8 | 222 | 196,0 | 3,6 |
| Weimarer Land | | | | | | | | | | |
| Hotels, Gasthöfe, Pensionen | 9 212 | 22,5 | 19 008 | 18,7 | 2,1 | 16 254 | 17,0 | 34 567 | 13,2 | 2,1 |
| Deutschland | 8 790 | 24,6 | 18 309 | 19,9 | 2,1 | 15 596 | 19,1 | 33 520 | 14,6 | 2,1 |
| Ausland | 422 | -10,0 | 699 | -6,2 | 1,7 | 658 | -16,9 | 1 047 | -18,1 | 1,6 |
| darunter | | | | | | | | | | |
| Hotels (ohne Hotels garnis) | 7 899 | 26,7 | 16 640 | 24,2 | 2,1 | 13 738 | 19,0 | 30 116 | 18,1 | 2,2 |
| Deutschland | 7 550 | 27,7 | 16 123 | 25,0 | 2,1 | 13 217 | 20,0 | 29 333 | 18,9 | 2,2 |
| Ausland | 349 | 9,7 | 517 | 3,2 | 1,5 | 521 | -1,5 | 783 | -6,8 | 1,5 |
| Gasthöfe | 302 | -16,6 | 541 | -24,7 | 1,8 | 585 | -4,4 | 1 195 | -3,3 | 2,0 |
| Deutschland | 295 | -16,7 | 518 | -24,7 | 1,8 | 574 | -3,2 | 1 166 | -0,8 | 2,0 |
| Ausland | 7 | -12,5 | 23 | -23,3 | 3,3 | 11 | -42,1 | 29 | -52,5 | 2,6 |
| Sonneberg | | | | | | | | | | |
| Hotels, Gasthöfe, Pensionen | 2 311 | -22,7 | 5 509 | -24,5 | 2,4 | 4 428 | -18,0 | 10 103 | -20,4 | 2,3 |
| Deutschland | 2 212 | -23,8 | 5 202 | -24,2 | 2,4 | 4 274 | -18,2 | 9 640 | -17,8 | 2,3 |
| Ausland | 99 | 15,1 | 307 | -28,3 | 3,1 | 154 | -11,0 | 463 | -51,6 | 3,0 |
| darunter | | | | | | | | | | |
| Hotels (ohne Hotels garnis) | 868 | -27,3 | 1 746 | -31,0 | 2,0 | 1 716 | -20,5 | 3 507 | -18,1 | 2,0 |
| Deutschland | 824 | -28,0 | 1 660 | -30,6 | 2,0 | 1 626 | -21,4 | 3 314 | -17,9 | 2,0 |
| Ausland | 44 | -10,2 | 86 | -37,7 | 2,0 | 90 | 1,1 | 193 | -20,6 | 2,1 |
| Gasthöfe | 809 | -12,3 | 1 984 | -12,9 | 2,5 | 1 552 | -7,0 | 3 607 | -8,1 | 2,3 |
| Deutschland | 800 | -12,7 | 1 975 | -11,7 | 2,5 | 1 541 | -7,2 | 3 596 | -7,4 | 2,3 |
| Ausland | 9 | 50,0 | 9 | -78,0 | 1,0 | 11 | 57,1 | 11 | -73,8 | 1,0 |

Noch: 8. Ankünfte, Übernachtungen und Aufenthaltsdauer der Gäste in Beherbergungsstätten
nach Kreisen, ausgewählten Betriebsarten und dem ständigen Wohnsitz der Gäste (ohne Camping)

| Kreisfreie Stadt Landkreis ----- Betriebsart ----- Ständiger Wohnsitz der Gäste | Februar 2016 | | | | | Januar bis Februar 2016 | | | | |
|---|--------------|--|----------------|--|---|-------------------------|---|----------------|---|---|
| | Ankünfte | | Übernachtungen | | durch- schnittliche Aufenthalts- dauer | Ankünfte | | Übernachtungen | | durch- schnittliche Aufenthalts- dauer |
| | insgesamt | Veränderung gegenüber dem Vorjahres- monat | insgesamt | Veränderung gegenüber dem Vorjahres- monat | | insgesamt | Veränderung gegenüber dem Vorjahres- zeitraum | insgesamt | Veränderung gegenüber dem Vorjahres- zeitraum | |
| | Anzahl | % | Anzahl | % | | Anzahl | % | Anzahl | % | |
| Saalfeld-Rudolstadt | | | | | | | | | | |
| Hotels, Gasthöfe, Pensionen | 5 166 | 6,3 | 12 884 | 20,4 | 2,5 | 9 780 | 4,2 | 24 291 | 14,2 | 2,5 |
| Deutschland | 5 047 | 6,7 | 12 585 | 21,4 | 2,5 | 9 547 | 4,1 | 23 776 | 14,5 | 2,5 |
| Ausland | 119 | -7,8 | 299 | -9,9 | 2,5 | 233 | 7,9 | 515 | 0,6 | 2,2 |
| darunter | | | | | | | | | | |
| Hotels (ohne Hotels garnis) | 3 048 | 1,3 | 7 558 | 13,6 | 2,5 | 5 798 | -2,2 | 14 469 | 12,2 | 2,5 |
| Deutschland | 2 960 | 1,4 | 7 321 | 13,6 | 2,5 | 5 630 | -2,3 | 14 065 | 12,3 | 2,5 |
| Ausland | 88 | -1,1 | 237 | 13,4 | 2,7 | 168 | 2,4 | 404 | 8,3 | 2,4 |
| Gasthöfe | 1 338 | 2,1 | 3 409 | 21,7 | 2,5 | 2 577 | 5,1 | 6 482 | 12,4 | 2,5 |
| Deutschland | 1 315 | 3,4 | 3 364 | 25,6 | 2,6 | 2 530 | 5,4 | 6 400 | 13,7 | 2,5 |
| Ausland | 23 | -41,0 | 45 | -63,1 | 2,0 | 47 | -6,0 | 82 | -39,7 | 1,7 |
| Saale-Holzland-Kreis | | | | | | | | | | |
| Hotels, Gasthöfe, Pensionen | 5 564 | 8,0 | 10 745 | 11,6 | 1,9 | 10 472 | 7,2 | 20 568 | 11,8 | 2,0 |
| Deutschland | 5 184 | 8,5 | 9 676 | 7,8 | 1,9 | 9 712 | 6,5 | 18 520 | 8,0 | 1,9 |
| Ausland | 380 | 1,3 | 1 069 | 63,2 | 2,8 | 760 | 15,7 | 2 048 | 64,4 | 2,7 |
| darunter | | | | | | | | | | |
| Hotels (ohne Hotels garnis) | 3 901 | 8,4 | 7 429 | 7,0 | 1,9 | 7 494 | 8,4 | 14 400 | 9,2 | 1,9 |
| Deutschland | 3 654 | 8,8 | 7 013 | 8,6 | 1,9 | 7 001 | 7,7 | 13 711 | 10,4 | 2,0 |
| Ausland | 247 | 2,9 | 416 | -14,6 | 1,7 | 493 | 19,7 | 689 | -10,8 | 1,4 |
| Gasthöfe | 1 205 | -3,0 | 2 292 | 13,4 | 1,9 | 2 119 | -7,1 | 4 275 | 12,6 | 2,0 |
| Deutschland | 1 124 | -3,7 | 1 833 | -5,6 | 1,6 | 1 962 | -9,3 | 3 242 | -11,2 | 1,7 |
| Ausland | 81 | 8,0 | 459 | x | 5,7 | 157 | 30,8 | 1 033 | x | 6,6 |
| Saale-Orla-Kreis | | | | | | | | | | |
| Hotels, Gasthöfe, Pensionen | 4 156 | 4,3 | 9 818 | 0,6 | 2,4 | 7 564 | 2,2 | 17 279 | 3,3 | 2,3 |
| Deutschland | 3 718 | 4,3 | 9 233 | 1,2 | 2,5 | 6 796 | 2,4 | 16 177 | 5,4 | 2,4 |
| Ausland | 438 | 4,5 | 585 | -7,1 | 1,3 | 768 | -0,1 | 1 102 | -19,7 | 1,4 |
| darunter | | | | | | | | | | |
| Hotels (ohne Hotels garnis) | 2 623 | -5,0 | 7 269 | -3,9 | 2,8 | 4 726 | -5,4 | 12 329 | -0,9 | 2,6 |
| Deutschland | 2 435 | -6,6 | 7 015 | -4,8 | 2,9 | 4 412 | -6,6 | 11 847 | -1,5 | 2,7 |
| Ausland | 188 | 22,9 | 254 | 30,9 | 1,4 | 314 | 16,3 | 482 | 17,6 | 1,5 |
| Gasthöfe | 1 022 | 51,6 | 1 820 | 23,5 | 1,8 | 1 785 | 35,6 | 3 448 | 19,6 | 1,9 |
| Deutschland | 900 | 51,0 | 1 671 | 36,1 | 1,9 | 1 597 | 37,8 | 3 207 | 38,6 | 2,0 |
| Ausland | 122 | 56,4 | 149 | -39,4 | 1,2 | 188 | 19,7 | 241 | -57,6 | 1,3 |
| Greiz | | | | | | | | | | |
| Hotels, Gasthöfe, Pensionen | 2 617 | 13,1 | 4 246 | -5,2 | 1,6 | 4 833 | -1,3 | 8 109 | -18,7 | 1,7 |
| Deutschland | 2 520 | 13,6 | 4 048 | -2,7 | 1,6 | 4 678 | -0,3 | 7 800 | -15,0 | 1,7 |
| Ausland | 97 | 1,0 | 198 | -37,7 | 2,0 | 155 | -24,4 | 309 | -61,3 | 2,0 |
| darunter | | | | | | | | | | |
| Hotels (ohne Hotels garnis) | 1 743 | 17,0 | 2 670 | 3,6 | 1,5 | 3 329 | 5,6 | 5 274 | -4,9 | 1,6 |
| Deutschland | 1 679 | 17,6 | 2 550 | 4,1 | 1,5 | 3 224 | 6,8 | 5 073 | -4,0 | 1,6 |
| Ausland | 64 | 3,2 | 120 | -6,3 | 1,9 | 105 | -20,5 | 201 | -22,1 | 1,9 |
| Gasthöfe | 350 | -24,9 | 579 | -42,0 | 1,7 | 675 | -33,2 | 1 226 | -50,4 | 1,8 |
| Deutschland | 344 | -24,7 | 573 | -39,5 | 1,7 | 660 | -33,4 | 1 210 | -47,9 | 1,8 |
| Ausland | 6 | -33,3 | 6 | -88,2 | 1,0 | 15 | -25,0 | 16 | -89,5 | 1,1 |
| Altenburger Land | | | | | | | | | | |
| Hotels, Gasthöfe, Pensionen | 1 769 | -28,4 | 3 116 | -42,6 | 1,8 | 3 286 | -30,0 | 5 948 | -42,1 | 1,8 |
| Deutschland | 1 687 | -28,5 | 2 954 | -40,0 | 1,8 | 3 138 | -30,1 | 5 659 | -38,9 | 1,8 |
| Ausland | 82 | -26,1 | 162 | -67,9 | 2,0 | 148 | -27,5 | 289 | -71,4 | 2,0 |
| darunter | | | | | | | | | | |
| Hotels (ohne Hotels garnis) | 1 105 | -42,6 | 1 779 | -55,9 | 1,6 | 1 992 | -43,5 | 3 341 | -54,9 | 1,7 |
| Deutschland | 1 038 | -44,0 | 1 675 | -56,6 | 1,6 | 1 870 | -44,9 | 3 156 | -55,3 | 1,7 |
| Ausland | 67 | -6,9 | 104 | -40,2 | 1,6 | 122 | -6,9 | 185 | -48,6 | 1,5 |
| Gasthöfe | 319 | 43,0 | 631 | -13,1 | 2,0 | 595 | 13,1 | 1 156 | -25,0 | 1,9 |
| Deutschland | 308 | 53,2 | 580 | 24,2 | 1,9 | 580 | 18,4 | 1 099 | 9,0 | 1,9 |
| Ausland | 11 | -50,0 | 51 | -80,3 | 4,6 | 15 | -58,3 | 57 | -89,3 | 3,8 |

| Landkreis Gemeinde Ständiger Wohnsitz der Gäste | Februar 2016 | | | | | Januar bis Februar 2016 | | | | |
|--|--------------|--|----------------|--|---|-------------------------|---|----------------|---|---|
| | Ankünfte | | Übernachtungen | | durch- schnittliche Aufenthalts- dauer | Ankünfte | | Übernachtungen | | durch- schnittliche Aufenthalts- dauer |
| | insgesamt | Veränderung gegenüber dem Vorjahres- monat | insgesamt | Veränderung gegenüber dem Vorjahres- monat | | insgesamt | Veränderung gegenüber dem Vorjahres- zeitraum | insgesamt | Veränderung gegenüber dem Vorjahres- zeitraum | |
| | | | | | | | | | | |
| Anzahl | % | Anzahl | % | Tage | Anzahl | % | Anzahl | % | Tage | |
| Eichsfeld | | | | | | | | | | |
| Dingelstädt, Stadt | 108 | -1,8 | 371 | 86,4 | 3,4 | 194 | -30,5 | 651 | 40,0 | 3,4 |
| Deutschland | 102 | 4,1 | 181 | 15,3 | 1,8 | 170 | -34,6 | 273 | -32,8 | 1,6 |
| Ausland | 6 | -50,0 | 190 | x | 31,7 | 24 | 26,3 | 378 | x | 15,8 |
| Heilbad Heiligenstadt, Stadt | 3 580 | 22,8 | 13 048 | 7,2 | 3,6 | 6 823 | 11,2 | 25 034 | 8,0 | 3,7 |
| Deutschland | 3 506 | 23,8 | 12 584 | 5,0 | 3,6 | 6 681 | 11,7 | 24 146 | 5,8 | 3,6 |
| Ausland | 74 | -9,8 | 464 | 153,6 | 6,3 | 142 | -8,4 | 888 | 150,8 | 6,3 |
| Küllstedt | 50 | 31,6 | 82 | 36,7 | 1,6 | 87 | 7,4 | 161 | 12,6 | 1,9 |
| Deutschland | 50 | 38,9 | 82 | 41,4 | 1,6 | 80 | 3,9 | 130 | -6,5 | 1,6 |
| Ausland | - | x | - | x | - | 7 | 75,0 | 31 | x | 4,4 |
| Schimberg | 133 | -35,7 | 255 | -64,9 | 1,9 | 239 | -32,7 | 440 | -60,4 | 1,8 |
| Deutschland | 133 | -25,3 | 255 | -58,6 | 1,9 | 239 | -26,5 | 440 | -56,0 | 1,8 |
| Ausland | - | x | - | x | - | - | x | - | x | - |
| Leinefelde-Worbis, Stadt | 1 005 | 0,9 | 2 007 | -16,3 | 2,0 | 1 885 | 1,0 | 3 719 | -13,8 | 2,0 |
| Deutschland | 964 | 0,7 | 1 927 | -15,6 | 2,0 | 1 811 | 1,5 | 3 598 | -11,6 | 2,0 |
| Ausland | 41 | 5,1 | 80 | -29,8 | 2,0 | 74 | -8,6 | 121 | -50,4 | 1,6 |
| Sonnenstein | 165 | 23,1 | 445 | 7,2 | 2,7 | 325 | 21,3 | 1 004 | 22,9 | 3,1 |
| Deutschland | 165 | 23,1 | 445 | 7,2 | 2,7 | 325 | 21,3 | 1 004 | 22,9 | 3,1 |
| Ausland | - | - | - | - | - | - | - | - | - | - |
| Nordhausen | | | | | | | | | | |
| Bleicherode, Stadt | 132 | -5,7 | 443 | 151,7 | 3,4 | 312 | 3,7 | 1 046 | 184,2 | 3,4 |
| Deutschland | 132 | -5,7 | 443 | 151,7 | 3,4 | 312 | 3,7 | 1 046 | 184,2 | 3,4 |
| Ausland | - | - | - | - | - | - | - | - | - | - |
| Ellrich, Stadt | 427 | -4,0 | 1 131 | -20,0 | 2,6 | 740 | -8,4 | 1 943 | -20,2 | 2,6 |
| Deutschland | 423 | -2,8 | 1 119 | -20,2 | 2,6 | 736 | -7,1 | 1 931 | -20,1 | 2,6 |
| Ausland | 4 | -60,0 | 12 | - | 3,0 | 4 | -75,0 | 12 | -33,3 | 3,0 |
| Neustadt/Harz | 290 | 7,8 | 1 190 | 5,0 | 4,1 | 473 | -50,3 | 1 723 | -32,5 | 3,6 |
| Deutschland | 290 | 7,8 | 1 190 | 5,0 | 4,1 | 473 | -50,3 | 1 723 | -32,5 | 3,6 |
| Ausland | - | - | - | - | - | - | - | - | - | - |
| Nordhausen, Stadt | 2 439 | 11,6 | 4 889 | 17,8 | 2,0 | 4 434 | 7,1 | 9 009 | 12,7 | 2,0 |
| Deutschland | 2 259 | 11,0 | 4 488 | 15,1 | 2,0 | 4 116 | 5,6 | 8 318 | 10,3 | 2,0 |
| Ausland | 180 | 20,8 | 401 | 58,5 | 2,2 | 318 | 30,3 | 691 | 52,2 | 2,2 |
| Harztor | 518 | -36,0 | 1 339 | -41,9 | 2,6 | 1 151 | -14,7 | 2 954 | -16,5 | 2,6 |
| Deutschland | 513 | -36,0 | 1 315 | -41,4 | 2,6 | 1 143 | -14,8 | 2 921 | -16,0 | 2,6 |
| Ausland | 5 | -44,4 | 24 | -60,7 | 4,8 | 8 | -11,1 | 33 | -45,9 | 4,1 |
| Wartburgkreis | | | | | | | | | | |
| Bad Salzungen, Stadt | 1 868 | 11,1 | 15 843 | 6,0 | 8,5 | 3 520 | 6,0 | 30 493 | 4,2 | 8,7 |
| Deutschland | 1 795 | 11,1 | 15 731 | 5,9 | 8,8 | 3 373 | 5,3 | 30 254 | 4,1 | 9,0 |
| Ausland | 73 | 10,6 | 112 | 15,5 | 1,5 | 147 | 23,5 | 239 | 22,6 | 1,6 |
| Dernbach | 308 | 29,4 | 608 | 34,5 | 2,0 | 572 | 30,9 | 1 182 | 32,5 | 2,1 |
| Deutschland | 286 | 21,7 | 586 | 30,8 | 2,0 | 535 | 25,3 | 1 145 | 30,0 | 2,1 |
| Ausland | 22 | x | 22 | x | 1,0 | 37 | 270,0 | 37 | 236,4 | 1,0 |
| Leimbach | 68 | -33,3 | 135 | -58,2 | 2,0 | 150 | 14,5 | 293 | -19,7 | 2,0 |
| Deutschland | 68 | -33,3 | 135 | -58,2 | 2,0 | 150 | 14,5 | 293 | -19,7 | 2,0 |
| Ausland | - | - | - | - | - | - | - | - | - | - |

| Landkreis Gemeinde Ständiger Wohnsitz der Gäste | Februar 2016 | | | | | Januar bis Februar 2016 | | | | |
|--|--------------|--|----------------|--|---|-------------------------|---|----------------|---|---|
| | Ankünfte | | Übernachtungen | | durch- schnittliche Aufenthalts- dauer | Ankünfte | | Übernachtungen | | durch- schnittliche Aufenthalts- dauer |
| | insgesamt | Veränderung gegenüber dem Vorjahres- monat | insgesamt | Veränderung gegenüber dem Vorjahres- monat | | insgesamt | Veränderung gegenüber dem Vorjahres- zeitraum | insgesamt | Veränderung gegenüber dem Vorjahres- zeitraum | |
| | | | | | | | | | | |
| Noch: Wartburgkreis | | | | | | | | | | |
| Marksuhl | 61 | 19,6 | 139 | 14,9 | 2,3 | 98 | -16,2 | 226 | -5,8 | 2,3 |
| Deutschland | 61 | 22,0 | 139 | 18,8 | 2,3 | 98 | -14,8 | 226 | -2,6 | 2,3 |
| Ausland | - | x | - | x | - | - | x | - | x | - |
| Ruhla, Stadt | 909 | 22,5 | 3 000 | 29,3 | 3,3 | 1 579 | 31,6 | 5 486 | 45,7 | 3,5 |
| Deutschland | 894 | 24,0 | 2 964 | 31,9 | 3,3 | 1 549 | 32,8 | 5 416 | 49,8 | 3,5 |
| Ausland | 15 | -28,6 | 36 | -50,7 | 2,4 | 30 | -11,8 | 70 | -53,6 | 2,3 |
| Weilar | 49 | -29,0 | 79 | -40,2 | 1,6 | 132 | -9,6 | 183 | -44,5 | 1,4 |
| Deutschland | 49 | -29,0 | 79 | -40,2 | 1,6 | 132 | -9,6 | 183 | -44,5 | 1,4 |
| Ausland | - | - | - | - | - | - | - | - | - | - |
| Wutha-Farnroda | 32 | -75,0 | 42 | -85,8 | 1,3 | 75 | -67,8 | 112 | -80,1 | 1,5 |
| Deutschland | 32 | -75,0 | 42 | -85,8 | 1,3 | 73 | -68,4 | 110 | -80,4 | 1,5 |
| Ausland | - | - | - | - | - | 2 | - | 2 | - | 1,0 |
| Hörselberg-Hainich | 478 | 40,2 | 760 | 20,1 | 1,6 | 759 | 16,2 | 1 296 | 2,4 | 1,7 |
| Deutschland | 448 | 32,5 | 654 | 3,8 | 1,5 | 702 | 9,0 | 1 131 | -9,6 | 1,6 |
| Ausland | 30 | x | 106 | x | 3,5 | 57 | x | 165 | x | 2,9 |
| Bad Liebenstein, Stadt | 2 845 | 14,9 | 30 883 | 15,9 | 10,9 | 5 430 | 14,3 | 58 585 | 13,4 | 10,8 |
| Deutschland | 2 801 | 14,0 | 30 772 | 15,7 | 11,0 | 5 354 | 13,4 | 58 390 | 13,2 | 10,9 |
| Ausland | 44 | 144,4 | 111 | 270,0 | 2,5 | 76 | 162,1 | 195 | x | 2,6 |
| Kaltennordheim, Stadt | 55 | -5,2 | 131 | -34,8 | 2,4 | 74 | -16,9 | 182 | -44,0 | 2,5 |
| Deutschland | 55 | -5,2 | 131 | -34,8 | 2,4 | 74 | -16,9 | 182 | -44,0 | 2,5 |
| Ausland | - | - | - | - | - | - | - | - | - | - |
| Unstrut-Hainich-Kreis | | | | | | | | | | |
| Bad Langensalza, Stadt | 896 | 25,8 | 7 154 | 12,2 | 8,0 | 1 789 | 16,6 | 13 810 | 8,9 | 7,7 |
| Deutschland | 851 | 24,4 | 7 017 | 11,2 | 8,2 | 1 665 | 13,3 | 13 323 | 6,7 | 8,0 |
| Ausland | 45 | 60,7 | 137 | 98,6 | 3,0 | 124 | 93,8 | 487 | 147,2 | 3,9 |
| Mühlhausen/Thüringen, Stadt | 2 559 | -5,2 | 5 854 | 12,4 | 2,3 | 4 551 | -3,6 | 10 503 | 12,1 | 2,3 |
| Deutschland | 2 505 | -1,0 | 5 787 | 17,6 | 2,3 | 4 383 | -0,5 | 10 145 | 15,6 | 2,3 |
| Ausland | 54 | -67,9 | 67 | -77,0 | 1,2 | 168 | -47,3 | 358 | -39,3 | 2,1 |
| Kyffhäuserkreis | | | | | | | | | | |
| Bad Frankenhausen/Kyffhäuser, Stadt | 1 593 | -9,7 | 10 575 | -1,5 | 6,6 | 3 411 | 2,3 | 21 314 | 4,1 | 6,2 |
| Deutschland | 1 549 | -10,3 | 10 477 | -0,6 | 6,8 | 3 336 | 3,2 | 21 152 | 6,0 | 6,3 |
| Ausland | 44 | 12,8 | 98 | -50,3 | 2,2 | 75 | -27,2 | 162 | -68,9 | 2,2 |
| Sondershausen, Stadt | 1 069 | 14,5 | 2 410 | 14,5 | 2,3 | 1 821 | 1,7 | 3 675 | -4,6 | 2,0 |
| Deutschland | 1 040 | 13,7 | 2 345 | 14,1 | 2,3 | 1 775 | 1,4 | 3 578 | -4,9 | 2,0 |
| Ausland | 29 | 52,6 | 65 | 30,0 | 2,2 | 46 | 15,0 | 97 | 7,8 | 2,1 |
| Kyffhäuserland | 73 | 231,8 | 178 | 201,7 | 2,4 | 105 | 156,1 | 243 | 111,3 | 2,3 |
| Deutschland | 73 | 231,8 | 178 | 201,7 | 2,4 | 105 | 156,1 | 243 | 111,3 | 2,3 |
| Ausland | - | - | - | - | - | - | - | - | - | - |
| Schmalkalden-Meiningen | | | | | | | | | | |
| Breitungen/Werra | 148 | 46,5 | 297 | 125,0 | 2,0 | 310 | 33,6 | 624 | 70,5 | 2,0 |
| Deutschland | 148 | 46,5 | 297 | 125,0 | 2,0 | 310 | 33,6 | 624 | 70,5 | 2,0 |
| Ausland | - | - | - | - | - | - | - | - | - | - |

Noch: 9. Ankünfte, Übernachtungen und Aufenthaltsdauer der Gäste in Beherbergungsstätten
nach ausgewählten Gemeinden und dem ständigen Wohnsitz der Gäste (ohne Camping)

| Landkreis Gemeinde Ständiger Wohnsitz der Gäste | Februar 2016 | | | | | Januar bis Februar 2016 | | | | |
|--|--------------|--|----------------|--|---|-------------------------|---|----------------|---|---|
| | Ankünfte | | Übernachtungen | | durch- schnittliche Aufenthalts- dauer | Ankünfte | | Übernachtungen | | durch- schnittliche Aufenthalts- dauer |
| | insgesamt | Veränderung gegenüber dem Vorjahres- monat | insgesamt | Veränderung gegenüber dem Vorjahres- monat | | insgesamt | Veränderung gegenüber dem Vorjahres- zeitraum | insgesamt | Veränderung gegenüber dem Vorjahres- zeitraum | |
| | Anzahl | % | Anzahl | % | | Tage | Anzahl | % | Anzahl | |
| Noch: Schmalkalden-Meiningen | | | | | | | | | | |
| Floß-Seligenthal | 412 | -24,8 | 1 075 | 1,3 | 2,6 | 943 | -16,8 | 2 230 | 1,9 | 2,4 |
| Deutschland | 406 | -25,1 | 1 068 | 1,6 | 2,6 | 931 | -16,4 | 2 214 | 3,1 | 2,4 |
| Ausland | 6 | - | 7 | -30,0 | 1,2 | 12 | -40,0 | 16 | -60,0 | 1,3 |
| Meiningen, Stadt | 1 664 | 11,2 | 2 684 | 1,7 | 1,6 | 3 168 | 9,7 | 5 235 | -2,3 | 1,7 |
| Deutschland | 1 593 | 12,7 | 2 527 | 3,1 | 1,6 | 3 029 | 10,6 | 4 928 | -1,7 | 1,6 |
| Ausland | 71 | -15,5 | 157 | -17,4 | 2,2 | 139 | -6,7 | 307 | -11,5 | 2,2 |
| Oberhof, Stadt | 16 451 | -13,3 | 49 474 | -13,4 | 3,0 | 32 170 | -8,5 | 90 441 | -11,1 | 2,8 |
| Deutschland | 15 937 | -15,7 | 48 461 | -14,8 | 3,0 | 30 640 | -8,6 | 86 453 | -10,6 | 2,8 |
| Ausland | 514 | x | 1 013 | x | 2,0 | 1 530 | -7,5 | 3 988 | -20,3 | 2,6 |
| Oberschönau, Kurort | 189 | -36,1 | 554 | -35,0 | 2,9 | 443 | -24,5 | 1 236 | -29,8 | 2,8 |
| Deutschland | 189 | -36,1 | 554 | -35,0 | 2,9 | 443 | -24,5 | 1 236 | -29,8 | 2,8 |
| Ausland | - | - | - | - | - | - | - | - | - | - |
| Schmalkalden, Kurort, Stadt | 1 442 | 30,3 | 2 919 | 23,3 | 2,0 | 2 750 | 23,0 | 5 486 | 12,1 | 2,0 |
| Deutschland | 1 410 | 30,1 | 2 836 | 21,6 | 2,0 | 2 674 | 22,2 | 5 332 | 10,9 | 2,0 |
| Ausland | 32 | 39,1 | 83 | 137,1 | 2,6 | 76 | 58,3 | 154 | 79,1 | 2,0 |
| Steinbach-Hallenberg, Kurort, Stadt | 329 | 44,3 | 865 | 79,5 | 2,6 | 517 | 11,2 | 1 469 | 30,0 | 2,8 |
| Deutschland | 326 | 43,6 | 847 | 77,2 | 2,6 | 499 | 9,9 | 1 362 | 29,0 | 2,7 |
| Ausland | 3 | 200,0 | 18 | x | 6,0 | 18 | 63,6 | 107 | 44,6 | 5,9 |
| Brotterode-Trusetal, Stadt | 1 193 | 12,7 | 3 068 | 10,4 | 2,6 | 1 908 | 10,5 | 4 984 | 9,6 | 2,6 |
| Deutschland | 1 133 | 13,9 | 2 932 | 13,3 | 2,6 | 1 843 | 12,0 | 4 820 | 12,3 | 2,6 |
| Ausland | 60 | -6,3 | 136 | -29,2 | 2,3 | 65 | -19,8 | 164 | -35,7 | 2,5 |
| Zella-Mehlis, Stadt | 1 274 | 0,1 | 2 783 | -7,3 | 2,2 | 2 355 | -7,1 | 5 058 | -11,3 | 2,1 |
| Deutschland | 1 238 | -0,7 | 2 680 | -1,8 | 2,2 | 2 306 | -7,4 | 4 738 | -9,4 | 2,1 |
| Ausland | 36 | 38,5 | 103 | -62,3 | 2,9 | 49 | 14,0 | 320 | -31,8 | 6,5 |
| Grabfeld | 36 | -16,3 | 61 | 13,0 | 1,7 | 104 | -4,6 | 176 | 14,3 | 1,7 |
| Deutschland | 36 | -10,0 | 61 | 19,6 | 1,7 | 104 | 2,0 | 176 | 19,7 | 1,7 |
| Ausland | - | x | - | x | - | - | x | - | x | - |
| Gotha | | | | | | | | | | |
| Friedrichroda, Stadt | 9 846 | -3,7 | 30 423 | -8,8 | 3,1 | 17 505 | -3,1 | 51 622 | -6,7 | 2,9 |
| Deutschland | 9 747 | -4,0 | 30 156 | -8,5 | 3,1 | 17 359 | -2,7 | 51 118 | -6,0 | 2,9 |
| Ausland | 99 | 32,0 | 267 | -33,4 | 2,7 | 146 | -34,5 | 504 | -46,5 | 3,5 |
| Georgenthal/Thür. Wald | 827 | 41,6 | 1 678 | -13,4 | 2,0 | 1 762 | 52,6 | 3 527 | 0,5 | 2,0 |
| Deutschland | 827 | 42,8 | 1 678 | -12,8 | 2,0 | 1 760 | 53,6 | 3 523 | 1,0 | 2,0 |
| Ausland | - | x | - | x | - | 2 | -77,8 | 4 | -81,0 | 2,0 |
| Gotha, Stadt | 4 688 | -7,3 | 8 664 | -14,0 | 1,8 | 8 706 | -8,2 | 16 518 | -14,9 | 1,9 |
| Deutschland | 4 316 | -7,3 | 7 888 | -14,4 | 1,8 | 8 011 | -8,0 | 15 083 | -14,6 | 1,9 |
| Ausland | 372 | -7,7 | 776 | -9,7 | 2,1 | 695 | -10,3 | 1 435 | -17,6 | 2,1 |
| Luisenthal | 1 006 | -19,8 | 2 650 | -9,2 | 2,6 | 1 949 | -22,0 | 5 111 | -11,6 | 2,6 |
| Deutschland | 966 | -21,5 | 2 569 | -10,3 | 2,7 | 1 881 | -22,9 | 4 969 | -12,3 | 2,6 |
| Ausland | 40 | 60,0 | 81 | 50,0 | 2,0 | 68 | 17,2 | 142 | 21,4 | 2,1 |
| Tabarz/Thür. Wald | 1 875 | -12,7 | 12 928 | -4,6 | 6,9 | 3 805 | -9,7 | 25 047 | -1,1 | 6,6 |
| Deutschland | 1 860 | -13,0 | 12 905 | -4,7 | 6,9 | 3 782 | -9,4 | 25 013 | -1,0 | 6,6 |
| Ausland | 15 | 50,0 | 23 | 15,0 | 1,5 | 23 | -41,0 | 34 | -49,3 | 1,5 |
| Tambach-Dietharz/Thür. Wald, Stadt | 871 | 54,2 | 2 231 | 28,7 | 2,6 | 1 486 | 36,3 | 3 794 | 24,0 | 2,6 |
| Deutschland | 855 | 53,5 | 2 202 | 28,7 | 2,6 | 1 466 | 35,5 | 3 750 | 23,5 | 2,6 |
| Ausland | 16 | 100,0 | 29 | 26,1 | 1,8 | 20 | 150,0 | 44 | 91,3 | 2,2 |

Noch: 9. Ankünfte, Übernachtungen und Aufenthaltsdauer der Gäste in Beherbergungsstätten
nach ausgewählten Gemeinden und dem ständigen Wohnsitz der Gäste (ohne Camping)

| Landkreis Gemeinde Ständiger Wohnsitz der Gäste | Februar 2016 | | | | | Januar bis Februar 2016 | | | | |
|--|--------------|--|----------------|--|---|-------------------------|---|----------------|---|---|
| | Ankünfte | | Übernachtungen | | durch- schnittliche Aufenthalts- dauer | Ankünfte | | Übernachtungen | | durch- schnittliche Aufenthalts- dauer |
| | insgesamt | Veränderung gegenüber dem Vorjahres- monat | insgesamt | Veränderung gegenüber dem Vorjahres- monat | | insgesamt | Veränderung gegenüber dem Vorjahres- zeitraum | insgesamt | Veränderung gegenüber dem Vorjahres- zeitraum | |
| | Anzahl | % | Anzahl | % | | Anzahl | % | Anzahl | % | |
| Noch: Gotha | | | | | | | | | | |
| Waltershausen, Stadt | 379 | -1,3 | 751 | -6,4 | 2,0 | 837 | 13,6 | 1 743 | 1,2 | 2,1 |
| Deutschland | 375 | -1,6 | 737 | -7,8 | 2,0 | 822 | 12,4 | 1 675 | -2,2 | 2,0 |
| Ausland | 4 | 33,3 | 14 | x | 3,5 | 15 | 150,0 | 68 | x | 4,5 |
| Drei Gleichen | 292 | -1,0 | 528 | 7,5 | 1,8 | 591 | 18,9 | 1 039 | 21,7 | 1,8 |
| Deutschland | 286 | -2,1 | 522 | 7,2 | 1,8 | 577 | 17,8 | 1 021 | 20,7 | 1,8 |
| Ausland | 6 | 100,0 | 6 | 50,0 | 1,0 | 14 | 100,0 | 18 | 125,0 | 1,3 |
| Nesse-Apfelstädt | 1 552 | 13,0 | 1 990 | 18,2 | 1,3 | 2 835 | -5,1 | 3 720 | -8,3 | 1,3 |
| Deutschland | 1 354 | 5,0 | 1 723 | 9,5 | 1,3 | 2 504 | -12,8 | 3 266 | -16,4 | 1,3 |
| Ausland | 198 | 138,6 | 267 | 142,7 | 1,3 | 331 | 185,3 | 454 | 206,8 | 1,4 |
| Hörsel | 123 | -15,8 | 321 | 15,9 | 2,6 | 188 | -30,9 | 499 | 8,0 | 2,7 |
| Deutschland | 123 | -15,8 | 321 | 15,9 | 2,6 | 188 | -30,9 | 499 | 8,0 | 2,7 |
| Ausland | - | - | - | - | - | - | - | - | - | - |
| Sömmerda | | | | | | | | | | |
| Kölleda, Stadt | 119 | -53,0 | 341 | -41,6 | 2,9 | 237 | -50,8 | 598 | -47,3 | 2,5 |
| Deutschland | 119 | -51,2 | 341 | -38,9 | 2,9 | 237 | -49,3 | 598 | -45,3 | 2,5 |
| Ausland | - | x | - | x | - | - | x | - | x | - |
| Sömmerda, Stadt | 543 | 24,5 | 1 000 | 6,7 | 1,8 | 938 | 17,4 | 1 838 | 5,5 | 2,0 |
| Deutschland | 535 | 25,0 | 990 | 12,9 | 1,9 | 925 | 18,1 | 1 815 | 11,3 | 2,0 |
| Ausland | 8 | - | 10 | -83,3 | 1,3 | 13 | -18,8 | 23 | -79,5 | 1,8 |
| Weißensee, Stadt | 442 | -0,9 | 1 207 | 7,0 | 2,7 | 908 | -0,8 | 2 262 | -2,9 | 2,5 |
| Deutschland | 438 | -0,7 | 1 141 | 4,7 | 2,6 | 899 | -0,8 | 2 175 | -1,6 | 2,4 |
| Ausland | 4 | -20,0 | 66 | 73,7 | 16,5 | 9 | - | 87 | -26,9 | 9,7 |
| Hildburghausen | | | | | | | | | | |
| Bad Colberg-Heildburg, Stadt | 508 | 11,4 | 6 180 | -3,1 | 12,2 | 914 | 0,3 | 11 128 | -8,2 | 12,2 |
| Deutschland | 508 | 11,4 | 6 180 | -3,1 | 12,2 | 913 | 0,6 | 11 125 | -8,1 | 12,2 |
| Ausland | - | - | - | - | - | 1 | -66,7 | 3 | -82,4 | 3,0 |
| Eisfeld, Stadt | 470 | -4,1 | 989 | -17,5 | 2,1 | 926 | -2,8 | 2 012 | -12,2 | 2,2 |
| Deutschland | 444 | -6,9 | 942 | -17,9 | 2,1 | 882 | -4,8 | 1 947 | -12,5 | 2,2 |
| Ausland | 26 | 100,0 | 47 | -7,8 | 1,8 | 44 | 63,0 | 65 | -4,4 | 1,5 |
| Hildburghausen, Stadt | 195 | 13,4 | 376 | 12,9 | 1,9 | 337 | -5,9 | 601 | -17,1 | 1,8 |
| Deutschland | 195 | 13,4 | 376 | 12,9 | 1,9 | 337 | -5,9 | 601 | -17,1 | 1,8 |
| Ausland | - | - | - | - | - | - | - | - | - | - |
| Sachsenbrunn | 283 | -28,0 | 811 | -35,6 | 2,9 | 571 | -29,7 | 1 482 | -37,5 | 2,6 |
| Deutschland | 282 | -28,2 | 808 | -35,9 | 2,9 | 568 | -30,0 | 1 475 | -37,8 | 2,6 |
| Ausland | 1 | x | 3 | x | 3,0 | 3 | x | 7 | x | 2,3 |
| Schleusingen, Stadt | 287 | 26,4 | 476 | 24,9 | 1,7 | 515 | 3,8 | 923 | 2,9 | 1,8 |
| Deutschland | 287 | 27,6 | 476 | 25,6 | 1,7 | 514 | 4,0 | 922 | 3,0 | 1,8 |
| Ausland | - | x | - | x | - | 1 | -50,0 | 1 | -50,0 | 1,0 |
| St. Kilian | 444 | 79,0 | 1 088 | 78,9 | 2,5 | 966 | 48,2 | 2 208 | 42,9 | 2,3 |
| Deutschland | 412 | 76,1 | 987 | 102,7 | 2,4 | 908 | 51,8 | 2 078 | 61,8 | 2,3 |
| Ausland | 32 | 128,6 | 101 | -16,5 | 3,2 | 58 | 7,4 | 130 | -50,2 | 2,2 |
| Masserberg | 4 228 | -39,5 | 20 046 | -24,9 | 4,7 | 8 220 | -30,0 | 35 199 | -20,0 | 4,3 |
| Deutschland | 4 163 | -39,6 | 19 808 | -25,0 | 4,8 | 8 115 | -30,0 | 34 834 | -19,8 | 4,3 |
| Ausland | 65 | -35,0 | 238 | -17,6 | 3,7 | 105 | -33,1 | 365 | -32,4 | 3,5 |
| Römhild, Stadt | 158 | 49,1 | 190 | 11,1 | 1,2 | 317 | 21,5 | 377 | -22,6 | 1,2 |
| Deutschland | 150 | 41,5 | 174 | 1,8 | 1,2 | 303 | 16,1 | 351 | -27,9 | 1,2 |
| Ausland | 8 | x | 16 | x | 2,0 | 14 | x | 26 | x | 1,9 |

Noch: 9. Ankünfte, Übernachtungen und Aufenthaltsdauer der Gäste in Beherbergungsstätten
nach ausgewählten Gemeinden und dem ständigen Wohnsitz der Gäste (ohne Camping)

| Landkreis Gemeinde Ständiger Wohnsitz der Gäste | Februar 2016 | | | | | Januar bis Februar 2016 | | | | |
|--|--------------|--|----------------|--|---|-------------------------|---|----------------|---|---|
| | Ankünfte | | Übernachtungen | | durch- schnittliche Aufenthalts- dauer | Ankünfte | | Übernachtungen | | durch- schnittliche Aufenthalts- dauer |
| | insgesamt | Veränderung gegenüber dem Vorjahres- monat | insgesamt | Veränderung gegenüber dem Vorjahres- monat | | insgesamt | Veränderung gegenüber dem Vorjahres- zeitraum | insgesamt | Veränderung gegenüber dem Vorjahres- zeitraum | |
| | Anzahl | % | Anzahl | % | | Anzahl | % | Anzahl | % | |
| Ilm-Kreis | | | | | | | | | | |
| Arnstadt, Stadt | 2 137 | 2,5 | 3 460 | 6,9 | 1,6 | 4 003 | -2,0 | 6 590 | -4,7 | 1,6 |
| Deutschland | 1 927 | -1,7 | 3 182 | 5,5 | 1,7 | 3 666 | -4,0 | 6 076 | -5,4 | 1,7 |
| Ausland | 210 | 69,4 | 278 | 25,8 | 1,3 | 337 | 26,2 | 514 | 3,6 | 1,5 |
| Elgersburg | 375 | -44,7 | 950 | -27,6 | 2,5 | 700 | -41,3 | 1 582 | -32,5 | 2,3 |
| Deutschland | 362 | -44,0 | 911 | -28,9 | 2,5 | 680 | -40,7 | 1 536 | -32,8 | 2,3 |
| Ausland | 13 | -58,1 | 39 | 25,8 | 3,0 | 20 | -56,5 | 46 | -17,9 | 2,3 |
| Frankenhain | 84 | -56,5 | 235 | -43,2 | 2,8 | 223 | -39,4 | 592 | -38,3 | 2,7 |
| Deutschland | 73 | -57,6 | 212 | -43,0 | 2,9 | 200 | -39,4 | 545 | -39,0 | 2,7 |
| Ausland | 11 | -47,6 | 23 | -45,2 | 2,1 | 23 | -39,5 | 47 | -29,9 | 2,0 |
| Frauenwald | 578 | -39,3 | 1 924 | -30,4 | 3,3 | 1 266 | -17,7 | 4 047 | -8,2 | 3,2 |
| Deutschland | 570 | -40,1 | 1 904 | -31,1 | 3,3 | 1 258 | -18,3 | 4 027 | -8,7 | 3,2 |
| Ausland | 8 | x | 20 | x | 2,5 | 8 | x | 20 | x | 2,5 |
| Gehlbürg | 322 | -37,1 | 1 102 | -28,7 | 3,4 | 713 | -27,7 | 2 055 | -15,5 | 2,9 |
| Deutschland | 322 | -35,6 | 1 102 | -26,8 | 3,4 | 713 | -26,6 | 2 055 | -13,9 | 2,9 |
| Ausland | - | x | - | x | - | - | x | - | x | - |
| Geraberg | 230 | 17,3 | 703 | 29,5 | 3,1 | 440 | 25,4 | 1 156 | 38,8 | 2,6 |
| Deutschland | 230 | 17,3 | 703 | 29,5 | 3,1 | 440 | 25,4 | 1 156 | 38,8 | 2,6 |
| Ausland | - | - | - | - | - | - | - | - | - | - |
| Großbreitenbach, Stadt | 128 | -44,3 | 573 | -42,2 | 4,5 | 244 | -17,3 | 1 092 | -21,2 | 4,5 |
| Deutschland | 128 | -44,3 | 573 | -42,2 | 4,5 | 244 | -17,3 | 1 092 | -21,2 | 4,5 |
| Ausland | - | - | - | - | - | - | - | - | - | - |
| Amt Wachsenburg | 137 | -14,9 | 284 | -68,2 | 2,1 | 259 | -10,1 | 525 | -71,6 | 2,0 |
| Deutschland | 131 | -17,1 | 213 | -75,9 | 1,6 | 240 | -14,6 | 373 | -79,6 | 1,6 |
| Ausland | 6 | 100,0 | 71 | x | 11,8 | 19 | 171,4 | 152 | x | 8,0 |
| Ilmenau, Stadt | 3 203 | -2,9 | 7 298 | -0,5 | 2,3 | 6 043 | -3,1 | 13 351 | -4,7 | 2,2 |
| Deutschland | 3 033 | -0,9 | 6 800 | 2,1 | 2,2 | 5 768 | 0,1 | 12 652 | 1,0 | 2,2 |
| Ausland | 170 | -28,9 | 498 | -26,3 | 2,9 | 275 | -42,1 | 699 | -52,8 | 2,5 |
| Neustadt am Rennsteig | 858 | -34,9 | 3 587 | -25,8 | 4,2 | 1 579 | -29,7 | 5 973 | -24,7 | 3,8 |
| Deutschland | 852 | -34,4 | 3 575 | -24,9 | 4,2 | 1 564 | -29,4 | 5 942 | -24,2 | 3,8 |
| Ausland | 6 | -70,0 | 12 | -83,6 | 2,0 | 15 | -48,3 | 31 | -67,0 | 2,1 |
| Schmiedefeld am Rennsteig | 587 | -26,8 | 2 190 | -11,7 | 3,7 | 1 129 | -19,2 | 3 815 | -9,9 | 3,4 |
| Deutschland | 587 | -26,8 | 2 190 | -11,7 | 3,7 | 1 129 | -19,2 | 3 815 | -9,9 | 3,4 |
| Ausland | - | - | - | - | - | - | - | - | - | - |
| Ilmtal | 416 | 84,1 | 696 | 65,3 | 1,7 | 594 | 48,1 | 955 | 22,0 | 1,6 |
| Deutschland | 411 | 81,9 | 680 | 61,5 | 1,7 | 587 | 46,4 | 937 | 19,7 | 1,6 |
| Ausland | 5 | x | 16 | x | 3,2 | 7 | x | 18 | x | 2,6 |
| Weimarer Land | | | | | | | | | | |
| Apolda, Stadt | 1 905 | 16,4 | 3 657 | 11,2 | 1,9 | 3 113 | 4,9 | 6 806 | 5,4 | 2,2 |
| Deutschland | 1 853 | 19,0 | 3 569 | 14,3 | 1,9 | 2 955 | 4,6 | 6 542 | 5,9 | 2,2 |
| Ausland | 52 | -34,2 | 88 | -47,0 | 1,7 | 158 | 10,5 | 264 | -5,4 | 1,7 |
| Bad Berka, Stadt | 1 004 | 20,7 | 11 375 | 8,6 | 11,3 | 1 781 | 0,6 | 20 866 | 5,0 | 11,7 |
| Deutschland | 993 | 20,4 | 11 349 | 8,6 | 11,4 | 1 760 | 0,5 | 20 813 | 5,1 | 11,8 |
| Ausland | 11 | 57,1 | 26 | 52,9 | 2,4 | 21 | 16,7 | 53 | -20,9 | 2,5 |
| Bad Sulza, Stadt | 4 681 | 23,2 | 18 209 | 15,5 | 3,9 | 8 745 | 24,0 | 33 569 | 16,1 | 3,8 |
| Deutschland | 4 649 | 22,8 | 18 128 | 15,1 | 3,9 | 8 699 | 23,7 | 33 454 | 15,9 | 3,8 |
| Ausland | 32 | 166,7 | 81 | 237,5 | 2,5 | 46 | 155,6 | 115 | 98,3 | 2,5 |

Noch: 9. Ankünfte, Übernachtungen und Aufenthaltsdauer der Gäste in Beherbergungsstätten
nach ausgewählten Gemeinden und dem ständigen Wohnsitz der Gäste (ohne Camping)

| Landkreis Gemeinde Ständiger Wohnsitz der Gäste | Februar 2016 | | | | | Januar bis Februar 2016 | | | | |
|--|--------------|--|----------------|--|---|-------------------------|---|----------------|---|---|
| | Ankünfte | | Übernachtungen | | durch- schnittliche Aufenthalts- dauer | Ankünfte | | Übernachtungen | | durch- schnittliche Aufenthalts- dauer |
| | insgesamt | Veränderung gegenüber dem Vorjahres- monat | insgesamt | Veränderung gegenüber dem Vorjahres- monat | | insgesamt | Veränderung gegenüber dem Vorjahres- zeitraum | insgesamt | Veränderung gegenüber dem Vorjahres- zeitraum | |
| | Anzahl | % | Anzahl | % | | Anzahl | % | Anzahl | % | |
| Noch: Weimarer Land | | | | | | | | | | |
| Mönchenholzhausen | 415 | -21,4 | 1 805 | -7,8 | 4,3 | 918 | 1,7 | 3 653 | 17,6 | 4,0 |
| Deutschland | 415 | -21,4 | 1 805 | -7,8 | 4,3 | 918 | 1,7 | 3 653 | 17,6 | 4,0 |
| Ausland | - | - | - | - | - | - | - | - | - | - |
| Nohra | 618 | 16,4 | 900 | -0,2 | 1,5 | 1 168 | 21,0 | 1 523 | -6,0 | 1,3 |
| Deutschland | 563 | 41,8 | 767 | 8,6 | 1,4 | 1 057 | 42,8 | 1 332 | 1,7 | 1,3 |
| Ausland | 55 | -59,0 | 133 | -32,1 | 2,4 | 111 | -50,7 | 191 | -38,6 | 1,7 |
| Ilmtal-Weinstraße | 288 | -10,3 | 386 | -12,9 | 1,3 | 506 | -6,3 | 657 | -10,7 | 1,3 |
| Deutschland | 288 | -10,3 | 386 | -12,9 | 1,3 | 506 | -6,1 | 657 | -10,5 | 1,3 |
| Ausland | - | - | - | - | - | - | x | - | x | - |
| Sonneberg | | | | | | | | | | |
| Lauscha, Stadt | 305 | -25,6 | 846 | -21,7 | 2,8 | 614 | -10,9 | 1 681 | -5,7 | 2,7 |
| Deutschland | 280 | -31,2 | 801 | -25,3 | 2,9 | 583 | -14,4 | 1 630 | -7,7 | 2,8 |
| Ausland | 25 | x | 45 | x | 1,8 | 31 | 287,5 | 51 | 218,8 | 1,6 |
| Neuhaus am Rennweg, Stadt | 1 002 | -30,1 | 5 036 | -15,1 | 5,0 | 2 169 | -17,7 | 9 440 | -12,3 | 4,4 |
| Deutschland | 973 | -30,7 | 4 980 | -15,4 | 5,1 | 2 123 | -18,1 | 9 354 | -12,3 | 4,4 |
| Ausland | 29 | -3,3 | 56 | 24,4 | 1,9 | 46 | 7,0 | 86 | -5,5 | 1,9 |
| Schalkau, Stadt | 243 | -16,5 | 825 | 34,4 | 3,4 | 614 | 39,5 | 1 795 | 57,3 | 2,9 |
| Deutschland | 241 | -16,6 | 795 | 37,8 | 3,3 | 604 | 43,5 | 1 655 | 83,9 | 2,7 |
| Ausland | 2 | - | 30 | -18,9 | 15,0 | 10 | -47,4 | 140 | -41,9 | 14,0 |
| Sonneberg, Stadt | 1 034 | -10,0 | 2 518 | -14,9 | 2,4 | 2 010 | -12,9 | 4 915 | -10,4 | 2,4 |
| Deutschland | 1 017 | -10,1 | 2 487 | -13,6 | 2,4 | 1 988 | -12,9 | 4 849 | -10,1 | 2,4 |
| Ausland | 17 | -5,6 | 31 | -61,3 | 1,8 | 22 | -12,0 | 66 | -29,0 | 3,0 |
| Steinach, Stadt | 450 | -35,7 | 1 405 | -36,3 | 3,1 | 880 | -25,2 | 2 342 | -29,3 | 2,7 |
| Deutschland | 448 | -35,5 | 1 402 | -36,0 | 3,1 | 873 | -25,1 | 2 331 | -29,1 | 2,7 |
| Ausland | 2 | -60,0 | 3 | -83,3 | 1,5 | 7 | -30,0 | 11 | -57,7 | 1,6 |
| Frankenblick | 152 | 2,7 | 417 | -5,2 | 2,7 | 273 | -25,8 | 751 | -26,4 | 2,8 |
| Deutschland | 143 | 6,7 | 398 | 34,0 | 2,8 | 245 | -25,3 | 698 | -4,6 | 2,8 |
| Ausland | 9 | -35,7 | 19 | -86,7 | 2,1 | 28 | -30,0 | 53 | -81,6 | 1,9 |
| Saalfeld-Rudolstadt | | | | | | | | | | |
| Bad Blankenburg, Stadt | 1 875 | -6,8 | 4 534 | -2,0 | 2,4 | 3 639 | -5,5 | 8 111 | -1,7 | 2,2 |
| Deutschland | 1 869 | -7,1 | 4 523 | -2,2 | 2,4 | 3 633 | -5,6 | 8 100 | -1,8 | 2,2 |
| Ausland | 6 | x | 11 | x | 1,8 | 6 | 200,0 | 11 | 266,7 | 1,8 |
| Cursdorf | 241 | 16,4 | 839 | 20,0 | 3,5 | 354 | 24,6 | 1 115 | 16,1 | 3,1 |
| Deutschland | 231 | 11,6 | 797 | 14,0 | 3,5 | 344 | 21,1 | 1 073 | 11,8 | 3,1 |
| Ausland | 10 | x | 42 | x | 4,2 | 10 | x | 42 | x | 4,2 |
| Lehesten, Stadt | 118 | 100,0 | 915 | x | 7,8 | 221 | 61,3 | 1 860 | x | 8,4 |
| Deutschland | 118 | 100,0 | 915 | x | 7,8 | 221 | 61,3 | 1 860 | x | 8,4 |
| Ausland | - | - | - | - | - | - | - | - | - | - |
| Meura | 117 | x | 352 | x | 3,0 | 145 | x | 440 | x | 3,0 |
| Deutschland | 117 | x | 352 | x | 3,0 | 145 | x | 440 | x | 3,0 |
| Ausland | - | - | - | - | - | - | - | - | - | - |
| Oberweißbach/Thür. Wald, Stadt | 136 | 43,2 | 345 | 6,5 | 2,5 | 221 | 17,6 | 544 | -6,2 | 2,5 |
| Deutschland | 134 | 41,1 | 343 | 5,9 | 2,6 | 215 | 14,4 | 534 | -7,9 | 2,5 |
| Ausland | 2 | x | 2 | x | 1,0 | 6 | x | 10 | x | 1,7 |

Noch: 9. Ankünfte, Übernachtungen und Aufenthaltsdauer der Gäste in Beherbergungsstätten
nach ausgewählten Gemeinden und dem ständigen Wohnsitz der Gäste (ohne Camping)

| Landkreis Gemeinde Ständiger Wohnsitz der Gäste | Februar 2016 | | | | | Januar bis Februar 2016 | | | | |
|--|--------------|--|----------------|--|---|-------------------------|---|----------------|---|---|
| | Ankünfte | | Übernachtungen | | durch- schnittliche Aufenthalts- dauer | Ankünfte | | Übernachtungen | | durch- schnittliche Aufenthalts- dauer |
| | insgesamt | Veränderung gegenüber dem Vorjahres- monat | insgesamt | Veränderung gegenüber dem Vorjahres- monat | | insgesamt | Veränderung gegenüber dem Vorjahres- zeitraum | insgesamt | Veränderung gegenüber dem Vorjahres- zeitraum | |
| | Anzahl | % | Anzahl | % | | Tage | Anzahl | % | Anzahl | |
| Noch: Saalfeld-Rudolstadt | | | | | | | | | | |
| Rudolstadt, Stadt | 1 276 | 19,0 | 3 462 | 30,9 | 2,7 | 2 428 | 6,9 | 6 305 | 21,7 | 2,6 |
| Deutschland | 1 261 | 20,4 | 3 430 | 32,6 | 2,7 | 2 393 | 6,9 | 6 210 | 21,8 | 2,6 |
| Ausland | 15 | -40,0 | 32 | -45,8 | 2,1 | 35 | 2,9 | 95 | 17,3 | 2,7 |
| Saalfeld/Saale, Stadt | 1 648 | -1,6 | 7 178 | -0,7 | 4,4 | 2 917 | -8,0 | 12 909 | -5,6 | 4,4 |
| Deutschland | 1 578 | -3,1 | 6 984 | -1,7 | 4,4 | 2 788 | -9,6 | 12 601 | -6,5 | 4,5 |
| Ausland | 70 | 48,9 | 194 | 54,0 | 2,8 | 129 | 48,3 | 308 | 48,8 | 2,4 |
| Schwarzburg | 17 | 13,3 | 25 | -10,7 | 1,5 | 49 | 133,3 | 96 | 100,0 | 2,0 |
| Deutschland | 17 | 13,3 | 25 | -10,7 | 1,5 | 49 | 133,3 | 96 | 100,0 | 2,0 |
| Ausland | - | - | - | - | - | - | - | - | - | - |
| Sitzendorf | . | . | . | . | . | . | . | . | . | . |
| Deutschland | . | . | . | . | . | . | . | . | . | . |
| Ausland | . | . | . | . | . | . | . | . | . | . |
| Leutenberg, Stadt | 100 | -6,5 | 288 | 36,5 | 2,9 | 287 | 59,4 | 721 | 77,6 | 2,5 |
| Deutschland | 100 | -6,5 | 288 | 36,5 | 2,9 | 287 | 59,4 | 721 | 77,6 | 2,5 |
| Ausland | - | - | - | - | - | - | - | - | - | - |
| Saalfelder Höhe | 466 | -0,4 | 1 094 | 8,5 | 2,3 | 1 047 | 20,2 | 2 366 | 26,4 | 2,3 |
| Deutschland | 464 | 1,5 | 1 092 | 10,8 | 2,4 | 1 043 | 22,0 | 2 362 | 28,2 | 2,3 |
| Ausland | 2 | -81,8 | 2 | -90,9 | 1,0 | 4 | -75,0 | 4 | -86,2 | 1,0 |
| Uhlstädt-Kirchhasel | 300 | -36,4 | 2 136 | -17,3 | 7,1 | 607 | -34,7 | 3 733 | -22,2 | 6,1 |
| Deutschland | 294 | -36,1 | 2 130 | -17,0 | 7,2 | 583 | -35,7 | 3 705 | -22,2 | 6,4 |
| Ausland | 6 | -50,0 | 6 | -66,7 | 1,0 | 24 | 4,3 | 28 | -24,3 | 1,2 |
| Unterwellenborn | 186 | 10,1 | 264 | -21,9 | 1,4 | 360 | 4,3 | 592 | -19,2 | 1,6 |
| Deutschland | 184 | 12,9 | 262 | -19,1 | 1,4 | 353 | 5,1 | 585 | -18,3 | 1,7 |
| Ausland | 2 | -66,7 | 2 | -85,7 | 1,0 | 7 | -22,2 | 7 | -58,8 | 1,0 |
| Königsee-Rottenbach, Stadt | 216 | 15,5 | 332 | -11,5 | 1,5 | 426 | -1,2 | 740 | -10,8 | 1,7 |
| Deutschland | 209 | 18,1 | 320 | -5,3 | 1,5 | 410 | 0,2 | 682 | -9,5 | 1,7 |
| Ausland | 7 | -30,0 | 12 | -67,6 | 1,7 | 16 | -27,3 | 58 | -23,7 | 3,6 |
| Saale-Holzland-Kreis | | | | | | | | | | |
| Bad Klosterlausnitz | 1 828 | 4,1 | 17 635 | 10,0 | 9,6 | 3 597 | 4,4 | 35 091 | 9,0 | 9,8 |
| Deutschland | 1 680 | 6,1 | 17 036 | 7,5 | 10,1 | 3 263 | 4,7 | 33 804 | 6,3 | 10,4 |
| Ausland | 148 | -14,5 | 599 | 229,1 | 4,0 | 334 | 1,2 | 1 287 | 223,4 | 3,9 |
| Eisenberg, Stadt | 281 | 30,7 | 324 | 0,6 | 1,2 | 418 | 5,3 | 481 | -20,4 | 1,2 |
| Deutschland | 260 | 20,9 | 303 | -5,9 | 1,2 | 397 | - | 460 | -23,8 | 1,2 |
| Ausland | 21 | x | 21 | x | 1,0 | 21 | x | 21 | x | 1,0 |
| Stadtroda, Stadt | 205 | -7,7 | 477 | -9,1 | 2,3 | 365 | -19,6 | 926 | -10,0 | 2,5 |
| Deutschland | 199 | -7,4 | 464 | -10,3 | 2,3 | 352 | -19,8 | 898 | -10,6 | 2,6 |
| Ausland | 6 | -14,3 | 13 | 62,5 | 2,2 | 13 | -13,3 | 28 | 16,7 | 2,2 |
| Saale-Orla-Kreis | | | | | | | | | | |
| Bad Lobenstein, Stadt | 362 | -6,5 | 5 638 | -10,2 | 15,6 | 735 | -11,9 | 11 218 | -2,9 | 15,3 |
| Deutschland | 342 | -10,7 | 5 539 | -10,7 | 16,2 | 715 | -12,7 | 11 119 | -2,8 | 15,6 |
| Ausland | 20 | x | 99 | 32,0 | 5,0 | 20 | 33,3 | 99 | -17,5 | 5,0 |
| Neustadt an der Orla, Stadt | 472 | 48,9 | 731 | 32,2 | 1,5 | 817 | 17,7 | 1 416 | 19,3 | 1,7 |
| Deutschland | 442 | 45,4 | 696 | 30,3 | 1,6 | 772 | 17,7 | 1 346 | 19,5 | 1,7 |
| Ausland | 30 | 130,8 | 35 | 84,2 | 1,2 | 45 | 18,4 | 70 | 14,8 | 1,6 |

Noch: 9. Ankünfte, Übernachtungen und Aufenthaltsdauer der Gäste in Beherbergungsstätten
nach ausgewählten Gemeinden und dem ständigen Wohnsitz der Gäste (ohne Camping)

| Landkreis Gemeinde Ständiger Wohnsitz der Gäste | Februar 2016 | | | | | Januar bis Februar 2016 | | | | |
|--|--------------|--|----------------|--|---|-------------------------|---|----------------|---|---|
| | Ankünfte | | Übernachtungen | | durch- schnittliche Aufenthalts- dauer | Ankünfte | | Übernachtungen | | durch- schnittliche Aufenthalts- dauer |
| | insgesamt | Veränderung gegenüber dem Vorjahres- monat | insgesamt | Veränderung gegenüber dem Vorjahres- monat | | insgesamt | Veränderung gegenüber dem Vorjahres- zeitraum | insgesamt | Veränderung gegenüber dem Vorjahres- zeitraum | |
| | Anzahl | % | Anzahl | % | | Tage | Anzahl | % | Anzahl | |
| Noch: Saale-Orla-Kreis | | | | | | | | | | |
| Schleiz, Stadt | 296 | 32,7 | 449 | 31,7 | 1,5 | 522 | 13,2 | 800 | 23,3 | 1,5 |
| Deutschland | 259 | 37,0 | 375 | 24,2 | 1,4 | 444 | 9,1 | 652 | 13,8 | 1,5 |
| Ausland | 37 | 8,8 | 74 | 89,7 | 2,0 | 78 | 44,4 | 148 | 94,7 | 1,9 |
| Triptis, Stadt | 372 | 0,5 | 582 | -6,6 | 1,6 | 700 | 2,8 | 1 310 | 2,3 | 1,9 |
| Deutschland | 329 | -0,6 | 535 | -7,8 | 1,6 | 614 | 4,8 | 1 220 | 5,5 | 2,0 |
| Ausland | 43 | 10,3 | 47 | 9,3 | 1,1 | 86 | -9,5 | 90 | -27,4 | 1,0 |
| Ziegenrück, Stadt | 367 | -0,8 | 894 | 7,5 | 2,4 | 629 | 8,4 | 1 670 | 24,9 | 2,7 |
| Deutschland | 359 | - | 886 | 8,3 | 2,5 | 608 | 8,0 | 1 636 | 24,7 | 2,7 |
| Ausland | 8 | -27,3 | 8 | -42,9 | 1,0 | 21 | 23,5 | 34 | 36,0 | 1,6 |
| Wurzbach, Stadt | 1 213 | 1,0 | 5 073 | 4,6 | 4,2 | 2 154 | 14,0 | 7 794 | 13,3 | 3,6 |
| Deutschland | 1 199 | 1,2 | 5 048 | 4,6 | 4,2 | 2 104 | 13,1 | 7 687 | 12,5 | 3,7 |
| Ausland | 14 | -12,5 | 25 | 19,0 | 1,8 | 50 | 78,6 | 107 | 122,9 | 2,1 |
| Saalebürg-Ebersdorf, Stadt | 305 | -7,9 | 623 | -17,2 | 2,0 | 545 | -15,4 | 1 263 | -17,3 | 2,3 |
| Deutschland | 229 | -26,6 | 481 | -32,7 | 2,1 | 449 | -27,2 | 1 062 | -28,0 | 2,4 |
| Ausland | 76 | 300,0 | 142 | 283,8 | 1,9 | 96 | 255,6 | 201 | 272,2 | 2,1 |
| Greiz | | | | | | | | | | |
| Berga/Elster, Stadt | 118 | 68,6 | 165 | 23,1 | 1,4 | 181 | 46,0 | 271 | 19,4 | 1,5 |
| Deutschland | 112 | 69,7 | 147 | 25,6 | 1,3 | 175 | 45,8 | 253 | 24,0 | 1,4 |
| Ausland | 6 | 50,0 | 18 | 5,9 | 3,0 | 6 | 50,0 | 18 | -21,7 | 3,0 |
| Greiz, Stadt | 515 | 46,7 | 923 | 19,3 | 1,8 | 822 | 25,5 | 1 507 | -0,9 | 1,8 |
| Deutschland | 489 | 42,6 | 880 | 16,9 | 1,8 | 790 | 24,0 | 1 452 | -2,3 | 1,8 |
| Ausland | 26 | 225,0 | 43 | 104,8 | 1,7 | 32 | 77,8 | 55 | 61,8 | 1,7 |
| Langenwetzendorf | 118 | 100,0 | 172 | 56,4 | 1,5 | 178 | 7,9 | 338 | 27,1 | 1,9 |
| Deutschland | 118 | 100,0 | 172 | 56,4 | 1,5 | 178 | 7,9 | 338 | 27,1 | 1,9 |
| Ausland | - | - | - | - | - | - | - | - | - | - |
| Weida, Stadt | 117 | -6,4 | 154 | -14,0 | 1,3 | 262 | -7,4 | 401 | -14,1 | 1,5 |
| Deutschland | 117 | -6,4 | 154 | -14,0 | 1,3 | 262 | -7,4 | 401 | -14,1 | 1,5 |
| Ausland | - | - | - | - | - | - | - | - | - | - |
| Zeulenroda-Triebes, Stadt | 1 423 | 18,0 | 2 254 | 4,8 | 1,6 | 2 794 | 8,0 | 4 555 | -4,9 | 1,6 |
| Deutschland | 1 372 | 18,2 | 2 159 | 6,9 | 1,6 | 2 704 | 8,9 | 4 383 | -2,6 | 1,6 |
| Ausland | 51 | 13,3 | 95 | -27,5 | 1,9 | 90 | -15,1 | 172 | -40,5 | 1,9 |
| Mohlsdorf-Teichwolframsdorf | 510 | 15,9 | 1 379 | 28,6 | 2,7 | 772 | -6,1 | 1 963 | -1,4 | 2,5 |
| Deutschland | 510 | 15,9 | 1 379 | 28,6 | 2,7 | 772 | -6,1 | 1 963 | -1,4 | 2,5 |
| Ausland | - | - | - | - | - | - | - | - | - | - |
| Altenburger Land | | | | | | | | | | |
| Altenburg, Stadt | 1 033 | -40,7 | 1 746 | -51,7 | 1,7 | 1 828 | -42,0 | 3 213 | -50,8 | 1,8 |
| Deutschland | 972 | -42,1 | 1 651 | -52,6 | 1,7 | 1 728 | -43,1 | 3 069 | -51,0 | 1,8 |
| Ausland | 61 | -3,2 | 95 | -25,8 | 1,6 | 100 | -11,5 | 144 | -46,9 | 1,4 |
| Meuselwitz, Stadt | 106 | 20,5 | 242 | -26,9 | 2,3 | 176 | 22,2 | 412 | -17,6 | 2,3 |
| Deutschland | 98 | 34,2 | 194 | 11,5 | 2,0 | 168 | 33,3 | 364 | 19,7 | 2,2 |
| Ausland | 8 | -46,7 | 48 | -69,4 | 6,0 | 8 | -55,6 | 48 | -75,5 | 6,0 |
| Schmölln, Stadt | 341 | -11,0 | 610 | -19,3 | 1,8 | 691 | -10,5 | 1 269 | -19,8 | 1,8 |
| Deutschland | 333 | -10,2 | 598 | -14,8 | 1,8 | 665 | -11,1 | 1 221 | -17,3 | 1,8 |
| Ausland | 8 | -33,3 | 12 | -77,8 | 1,5 | 26 | 8,3 | 48 | -54,7 | 1,8 |

**10. Ankünfte, Übernachtungen und Aufenthaltsdauer der Gäste in Beherbergungsstätten
in Städten des Vereins Städtetourismus in Thüringen e.V. (ohne Camping)**

| Stadt ----- Ständiger Wohnsitz der Gäste | Februar 2016 | | | | | Januar bis Februar 2016 | | | | |
|---|---------------|--|----------------|--|---|-------------------------|---|----------------|---|---|
| | Ankünfte | | Übernachtungen | | durch- schnittliche Aufenthalts- dauer | Ankünfte | | Übernachtungen | | durch- schnittliche Aufenthalts- dauer |
| | insgesamt | Veränderung gegenüber dem Vorjahres- monat | insgesamt | Veränderung gegenüber dem Vorjahres- monat | | insgesamt | Veränderung gegenüber dem Vorjahres- zeitraum | insgesamt | Veränderung gegenüber dem Vorjahres- zeitraum | |
| | Anzahl | % | Anzahl | % | | Anzahl | % | Anzahl | % | |
| Altenburg, Stadt | 1 033 | -40,7 | 1 746 | -51,7 | 1,7 | 1 828 | -42,0 | 3 213 | -50,8 | 1,8 |
| Deutschland | 972 | -42,1 | 1 651 | -52,6 | 1,7 | 1 728 | -43,1 | 3 069 | -51,0 | 1,8 |
| Ausland | 61 | -3,2 | 95 | -25,8 | 1,6 | 100 | -11,5 | 144 | -46,9 | 1,4 |
| Apolda, Stadt | 1 905 | 16,4 | 3 657 | 11,2 | 1,9 | 3 113 | 4,9 | 6 806 | 5,4 | 2,2 |
| Deutschland | 1 853 | 19,0 | 3 569 | 14,3 | 1,9 | 2 955 | 4,6 | 6 542 | 5,9 | 2,2 |
| Ausland | 52 | -34,2 | 88 | -47,0 | 1,7 | 158 | 10,5 | 264 | -5,4 | 1,7 |
| Arnstadt, Stadt | 2 137 | 2,5 | 3 460 | 6,9 | 1,6 | 4 003 | -2,0 | 6 590 | -4,7 | 1,6 |
| Deutschland | 1 927 | -1,7 | 3 182 | 5,5 | 1,7 | 3 666 | -4,0 | 6 076 | -5,4 | 1,7 |
| Ausland | 210 | 69,4 | 278 | 25,8 | 1,3 | 337 | 26,2 | 514 | 3,6 | 1,5 |
| Bad Langensalza, Stadt | 896 | 25,8 | 7 154 | 12,2 | 8,0 | 1 789 | 16,6 | 13 810 | 8,9 | 7,7 |
| Deutschland | 851 | 24,4 | 7 017 | 11,2 | 8,2 | 1 665 | 13,3 | 13 323 | 6,7 | 8,0 |
| Ausland | 45 | 60,7 | 137 | 98,6 | 3,0 | 124 | 93,8 | 487 | 147,2 | 3,9 |
| Eisenach, Stadt | 10 429 | 7,7 | 17 441 | 1,0 | 1,7 | 18 737 | 0,0 | 32 008 | -5,4 | 1,7 |
| Deutschland | 9 486 | 6,0 | 15 528 | -0,2 | 1,6 | 17 168 | -1,3 | 28 589 | -7,0 | 1,7 |
| Ausland | 943 | 29,9 | 1 913 | 12,6 | 2,0 | 1 569 | 17,0 | 3 419 | 11,1 | 2,2 |
| Erfurt, Stadt | 28 917 | 9,5 | 48 473 | 8,3 | 1,7 | 54 989 | 8,0 | 93 573 | 7,7 | 1,7 |
| Deutschland | 27 160 | 9,2 | 45 166 | 7,6 | 1,7 | 51 698 | 8,3 | 87 056 | 8,2 | 1,7 |
| Ausland | 1 757 | 14,2 | 3 307 | 18,8 | 1,9 | 3 291 | 3,0 | 6 517 | 2,1 | 2,0 |
| Gera, Stadt | 7 691 | 23,0 | 13 443 | -0,4 | 1,7 | 14 150 | 8,6 | 25 313 | -3,7 | 1,8 |
| Deutschland | 6 990 | 29,6 | 12 028 | 6,4 | 1,7 | 12 833 | 12,3 | 22 701 | 0,0 | 1,8 |
| Ausland | 701 | -18,1 | 1 415 | -35,4 | 2,0 | 1 317 | -17,7 | 2 612 | -27,1 | 2,0 |
| Gotha, Stadt | 4 688 | -7,3 | 8 664 | -14,0 | 1,8 | 8 706 | -8,2 | 16 518 | -14,9 | 1,9 |
| Deutschland | 4 316 | -7,3 | 7 888 | -14,4 | 1,8 | 8 011 | -8,0 | 15 083 | -14,6 | 1,9 |
| Ausland | 372 | -7,7 | 776 | -9,7 | 2,1 | 695 | -10,3 | 1 435 | -17,6 | 2,1 |
| Ilmenau, Stadt | 3 203 | -2,9 | 7 298 | -0,5 | 2,3 | 6 043 | -3,1 | 13 351 | -4,7 | 2,2 |
| Deutschland | 3 033 | -0,9 | 6 800 | 2,1 | 2,2 | 5 768 | 0,1 | 12 652 | 1,0 | 2,2 |
| Ausland | 170 | -28,9 | 498 | -26,3 | 2,9 | 275 | -42,1 | 699 | -52,8 | 2,5 |
| Jena, Stadt | 11 648 | 9,9 | 18 353 | 6,9 | 1,6 | 22 356 | 6,8 | 35 955 | 2,9 | 1,6 |
| Deutschland | 9 843 | 7,5 | 15 322 | 4,5 | 1,6 | 19 147 | 5,5 | 30 242 | 2,3 | 1,6 |
| Ausland | 1 805 | 25,1 | 3 031 | 21,0 | 1,7 | 3 209 | 14,6 | 5 713 | 6,3 | 1,8 |

Noch: 10. Ankünfte, Übernachtungen und Aufenthaltsdauer der Gäste in Beherbergungsstätten
in Städten des Vereins Städtetourismus in Thüringen e.V. (ohne Camping)

| Stadt Ständiger Wohnsitz der Gäste | Februar 2016 | | | | | Januar bis Februar 2016 | | | | |
|--|----------------|--|----------------|--|---|-------------------------|---|----------------|---|---|
| | Ankünfte | | Übernachtungen | | durch- schnittliche Aufenthalts- dauer | Ankünfte | | Übernachtungen | | durch- schnittliche Aufenthalts- dauer |
| | insgesamt | Veränderung gegenüber dem Vorjahres- monat | insgesamt | Veränderung gegenüber dem Vorjahres- monat | | insgesamt | Veränderung gegenüber dem Vorjahres- zeitraum | insgesamt | Veränderung gegenüber dem Vorjahres- zeitraum | |
| | Anzahl | % | Anzahl | % | | Anzahl | % | Anzahl | % | |
| Meiningen, Stadt | 1 664 | 11,2 | 2 684 | 1,7 | 1,6 | 3 168 | 9,7 | 5 235 | -2,3 | 1,7 |
| Deutschland | 1 593 | 12,7 | 2 527 | 3,1 | 1,6 | 3 029 | 10,6 | 4 928 | -1,7 | 1,6 |
| Ausland | 71 | -15,5 | 157 | -17,4 | 2,2 | 139 | -6,7 | 307 | -11,5 | 2,2 |
| Mühlhausen/Thüringen, Stadt | 2 559 | -5,2 | 5 854 | 12,4 | 2,3 | 4 551 | -3,6 | 10 503 | 12,1 | 2,3 |
| Deutschland | 2 505 | -1,0 | 5 787 | 17,6 | 2,3 | 4 383 | -0,5 | 10 145 | 15,6 | 2,3 |
| Ausland | 54 | -67,9 | 67 | -77,0 | 1,2 | 168 | -47,3 | 358 | -39,3 | 2,1 |
| Nordhausen, Stadt | 2 439 | 11,6 | 4 889 | 17,8 | 2,0 | 4 434 | 7,1 | 9 009 | 12,7 | 2,0 |
| Deutschland | 2 259 | 11,0 | 4 488 | 15,1 | 2,0 | 4 116 | 5,6 | 8 318 | 10,3 | 2,0 |
| Ausland | 180 | 20,8 | 401 | 58,5 | 2,2 | 318 | 30,3 | 691 | 52,2 | 2,2 |
| Rudolstadt, Stadt | 1 276 | 19,0 | 3 462 | 30,9 | 2,7 | 2 428 | 6,9 | 6 305 | 21,7 | 2,6 |
| Deutschland | 1 261 | 20,4 | 3 430 | 32,6 | 2,7 | 2 393 | 6,9 | 6 210 | 21,8 | 2,6 |
| Ausland | 15 | -40,0 | 32 | -45,8 | 2,1 | 35 | 2,9 | 95 | 17,3 | 2,7 |
| Saalfeld/Saale, Stadt | 1 648 | -1,6 | 7 178 | -0,7 | 4,4 | 2 917 | -8,0 | 12 909 | -5,6 | 4,4 |
| Deutschland | 1 578 | -3,1 | 6 984 | -1,7 | 4,4 | 2 788 | -9,6 | 12 601 | -6,5 | 4,5 |
| Ausland | 70 | 48,9 | 194 | 54,0 | 2,8 | 129 | 48,3 | 308 | 48,8 | 2,4 |
| Schmalkalden, Kurort, Stadt | 1 442 | 30,3 | 2 919 | 23,3 | 2,0 | 2 750 | 23,0 | 5 486 | 12,1 | 2,0 |
| Deutschland | 1 410 | 30,1 | 2 836 | 21,6 | 2,0 | 2 674 | 22,2 | 5 332 | 10,9 | 2,0 |
| Ausland | 32 | 39,1 | 83 | 137,1 | 2,6 | 76 | 58,3 | 154 | 79,1 | 2,0 |
| Sondershausen, Stadt | 1 069 | 14,5 | 2 410 | 14,5 | 2,3 | 1 821 | 1,7 | 3 675 | -4,6 | 2,0 |
| Deutschland | 1 040 | 13,7 | 2 345 | 14,1 | 2,3 | 1 775 | 1,4 | 3 578 | -4,9 | 2,0 |
| Ausland | 29 | 52,6 | 65 | 30,0 | 2,2 | 46 | 15,0 | 97 | 7,8 | 2,1 |
| Suhl, Stadt | 6 716 | -2,4 | 20 798 | 2,6 | 3,1 | 12 991 | -6,8 | 36 713 | -4,0 | 2,8 |
| Deutschland | 6 553 | -2,4 | 20 006 | 3,0 | 3,1 | 12 647 | -6,8 | 35 018 | -4,3 | 2,8 |
| Ausland | 163 | -1,2 | 792 | -6,7 | 4,9 | 344 | -6,3 | 1 695 | 1,7 | 4,9 |
| Weimar, Stadt | 19 159 | 5,7 | 35 666 | 10,6 | 1,9 | 35 995 | 4,9 | 66 432 | 7,2 | 1,8 |
| Deutschland | 17 581 | 3,7 | 32 452 | 8,2 | 1,8 | 33 036 | 3,1 | 60 772 | 5,5 | 1,8 |
| Ausland | 1 578 | 34,9 | 3 214 | 42,8 | 2,0 | 2 959 | 30,4 | 5 660 | 29,8 | 1,9 |
| Ausgewählte Städte zusammen | 110 519 | 6,6 | 215 549 | 4,9 | 2,0 | 206 769 | 3,1 | 403 404 | 1,2 | 2,0 |
| Deutschland | 102 211 | 6,1 | 199 006 | 4,7 | 1,9 | 191 480 | 2,8 | 372 235 | 1,2 | 1,9 |
| Ausland | 8 308 | 13,0 | 16 543 | 7,4 | 2,0 | 15 289 | 6,7 | 31 169 | 1,3 | 2,0 |

**11. Beherbergungsstätten, angebotene Gästebetten und Kapazitätsauslastung
nach Betriebsarten sowie Campingplätze**

| Betriebsart | Februar 2016 | | | | | | | | Jan. - Feb. 2016 |
|--|--------------|----------------------------------|--|--|--|--------------------------------------|---|--|--------------------------------------|
| | Betriebe | | | in den Betrieben angebotene Betten/Schlafgelegenheiten ¹⁾ | | | | | durch- schnittliche Auslastung |
| | insgesamt | darunter geöffnete ²⁾ | | insgesamt | Veränderung gegenüber dem Vorjahres- monat | durch- schnittliche Auslastung | nachrichtlich | | |
| | | zusammen | Veränderung gegenüber dem Vorjahres- monat | | | | maximales Angebot an Schlaf- gelegenheiten der letzten 13 Monate | Anteil der aktuell angebotenen Schlaf- gelegenheiten am Maximum | |
| | | | | | | | | | |
| Anzahl | | % | Anzahl | % | | Anzahl | % | | |
| Hotels, Gasthöfe, Pensionen | 961 | 911 | -1,8 | 44 184 | -0,7 | 30,1 | 45 880 | 96,3 | 27,1 |
| Hotels (ohne Hotels garnis) | 365 | 349 | -4,6 | 29 745 | -2,1 | 33,9 | 30 520 | 97,5 | 30,5 |
| Hotels garnis | 83 | 78 | 14,7 | 4 559 | 14,2 | 28,0 | 4 737 | 96,2 | 25,6 |
| Gasthöfe | 326 | 306 | -2,9 | 6 181 | -2,4 | 18,5 | 6 651 | 92,9 | 17,0 |
| Pensionen | 187 | 178 | -0,6 | 3 699 | -1,8 | 21,1 | 3 972 | 93,1 | 19,3 |
| Ferienunterkünfte und ähnliche Beherbergungsstätten | 246 | 207 | 1,0 | 9 868 | -0,3 | 21,0 | 11 903 | 82,9 | 19,1 |
| Erholungs- und Ferienheime | 12 | 11 | -8,3 | 709 | -7,1 | 32,2 | 763 | 92,9 | 26,3 |
| Ferienhäuser und Ferienwohnungen | 126 | 104 | 5,1 | 3 163 | 4,2 | 25,4 | 4 213 | 75,1 | 23,3 |
| Jugendherbergen und Hütten | 108 | 92 | -2,1 | 5 996 | -1,7 | 17,3 | 6 927 | 86,6 | 16,0 |
| Sonstige tourismusrelevante Unterkünfte | 59 | 58 | -3,3 | 7 802 | -2,1 | 73,7 | 7 986 | 97,7 | 67,2 |
| Vorsorge- u. Rehabilitations- kliniken | 32 | 32 | -3,0 | 5 899 | -1,4 | 84,7 | 5 949 | 99,2 | 77,9 |
| Schulungsheime | 27 | 26 | -3,7 | 1 903 | -4,3 | 39,4 | 2 037 | 93,4 | 34,5 |
| Beherbergungsstätten insgesamt | 1 266 | 1 176 | -1,4 | 61 854 | -0,8 | 34,1 | 65 769 | 94,0 | 31,0 |
| Campingplätze ³⁾ | 66 | 25 | 4,2 | 6 028 | 0,7 | x | 30 276 | 19,9 | x |

1) Doppelbetten zählen als 2 Schlafgelegenheiten. Für Camping (Urlaubscamping ohne Dauercamping) wird 1 Stellplatz in 4 Schlafgelegenheiten umgerechnet. - 2) ganz oder teilweise geöffnet - 3) Campingplätze ohne Betriebe mit ausschließlich Dauercamping

**12. Beherbergungsstätten, angebotene Gästebetten und Kapazitätsauslastung
nach Reisegebieten sowie Campingplätze**

| Reisegebiet | Februar 2016 | | | | | | | | Jan. - Feb. 2016 |
|--|--------------|----------------------------------|--|--|--|--------------------------------------|---|--|--------------------------------------|
| | Betriebe | | | in den Betrieben angebotene Betten/Schlafgelegenheiten ¹⁾ | | | | | durch- schnittliche Auslastung |
| | insgesamt | darunter geöffnete ²⁾ | | insgesamt | Veränderung gegenüber dem Vorjahres- monat | durch- schnittliche Auslastung | nachrichtlich | | |
| | | zusammen | Veränderung gegenüber dem Vorjahres- monat | | | | maximales Angebot an Schlaf- gelegenheiten der letzten 13 Monate | Anteil der aktuell angebotenen Schlaf- gelegenheiten am Maximum | |
| | | | | | | | | | |
| Anzahl | | % | Anzahl | % | | Anzahl | % | | |
| Eichsfeld | 54 | 51 | -8,9 | 2 217 | -7,8 | 33,4 | 2 277 | 97,4 | 31,3 |
| Hainich | 57 | 48 | -7,7 | 2 439 | -4,4 | 36,2 | 2 831 | 86,2 | 33,4 |
| Kyffhäuser | 40 | 35 | - | 1 858 | 0,5 | 28,8 | 1 969 | 94,4 | 27,5 |
| Saaleland | 57 | 48 | -9,4 | 2 056 | -5,0 | 49,4 | 2 443 | 84,2 | 45,9 |
| Städte Eisenach, Erfurt, Jena, Weimar | 171 | 167 | 3,1 | 13 372 | 2,8 | 31,0 | 13 637 | 98,1 | 28,5 |
| Südharz | 38 | 36 | - | 1 653 | 0,1 | 19,9 | 1 813 | 91,2 | 18,5 |
| Thüringer Rhön | 82 | 72 | - | 2 951 | -0,4 | 33,7 | 3 239 | 91,1 | 32,0 |
| Thüringer Vogtland | 63 | 60 | -3,2 | 2 982 | 0,2 | 23,3 | 3 044 | 98,0 | 21,2 |
| Thüringer Wald | 611 | 573 | -0,3 | 27 671 | -0,6 | 36,7 | 29 460 | 93,9 | 32,6 |
| Übriges Thüringen | 93 | 86 | -4,4 | 4 655 | -6,0 | 35,3 | 5 056 | 92,1 | 31,7 |
| Thüringen insgesamt | 1 266 | 1 176 | -1,4 | 61 854 | -0,8 | 34,1 | 65 769 | 94,0 | 31,0 |
| Campingplätze ³⁾ | 66 | 25 | 4,2 | 6 028 | 0,7 | x | 30 276 | 19,9 | x |

1) Doppelbetten zählen als 2 Schlafgelegenheiten. Für Camping (Urlaubscamping ohne Dauercamping) wird 1 Stellplatz in 4 Schlafgelegenheiten umgerechnet. - 2) ganz oder teilweise geöffnet - 3) Campingplätze ohne Betriebe mit ausschließlich Dauercamping

**13. Beherbergungsstätten, angebotene Gästebetten und Kapazitätsauslastung
nach Gemeindegruppen (ohne Camping)**

| Gemeindegruppe | Februar 2016 | | | | | | | | Jan. - Feb. 2016 |
|--|--------------|----------------------------------|--|--|--|--------------------------------------|---|--|--------------------------------------|
| | Betriebe | | | in den Betrieben angebotene Betten/Schlafgelegenheiten ¹⁾ | | | | | durch- schnittliche Auslastung |
| | insgesamt | darunter geöffnete ²⁾ | | insgesamt | Veränderung gegenüber dem Vorjahres- monat | durch- schnittliche Auslastung | nachrichtlich | | |
| | | zusammen | Veränderung gegenüber dem Vorjahres- monat | | | | maximales Angebot an Schlaf- gelegenheiten der letzten 13 Monate | Anteil der aktuell angebotenen Schlaf- gelegenheiten am Maximum | |
| | | | | | | | | | |
| Anzahl | | % | Anzahl | % | | Anzahl | % | | |
| Heilbäder zusammen | 127 | 119 | -4,8 | 9 776 | -0,1 | 60,0 | 10 075 | 97,0 | 55,1 |
| Mineral-, Moor-, Sole- und Thermalbäder | 82 | 74 | -8,6 | 6 305 | -0,8 | 64,6 | 6 511 | 96,8 | 59,9 |
| Orte mit Kurbetrieb | 13 | 13 | - | 1 273 | -1,1 | 65,5 | 1 293 | 98,5 | 59,4 |
| heilklimatische Kurorte | 23 | 23 | 15,0 | 1 390 | 13,6 | 37,0 | 1 421 | 97,8 | 31,2 |
| Kneippkurorte | 9 | 9 | -18,2 | 808 | -12,3 | 55,2 | 850 | 95,1 | 51,7 |
| Luftkurorte | 26 | 26 | -51,9 | 2 166 | -57,4 | 46,6 | 2 173 | 99,7 | 38,3 |
| Erholungsorte | 202 | 191 | -0,5 | 9 646 | 19,0 | 43,0 | 10 130 | 95,2 | 37,8 |
| Sonstige Gemeinden | 911 | 840 | 2,2 | 40 266 | 2,3 | 25,0 | 43 391 | 92,8 | 23,0 |
| Gemeindegruppen insgesamt | 1 266 | 1 176 | -1,4 | 61 854 | -0,8 | 34,1 | 65 769 | 94,0 | 31,0 |

1) Doppelbetten zählen als 2 Schlafgelegenheiten. - 2) ganz oder teilweise geöffnet

14. Beherbergungsstätten, angebotene Gästebetten und Kapazitätsauslastung nach Kreisen (ohne Camping)

| Kreisfreie Stadt Landkreis Land | Februar 2016 | | | | | | | | Jan. - Feb. 2016 |
|---------------------------------------|--------------|----------------------------------|--|--|--|--------------------------------------|---|--|--------------------------------------|
| | Betriebe | | | in den Betrieben angebotene Betten/Schlafgelegenheiten ¹⁾ | | | | | durch- schnittliche Auslastung |
| | insgesamt | darunter geöffnete ²⁾ | | insgesamt | Veränderung gegenüber dem Vorjahres- monat | durch- schnittliche Auslastung | nachrichtlich | | |
| | | zusammen | Veränderung gegenüber dem Vorjahres- monat | | | | maximales Angebot an Schlaf- gelegenheiten der letzten 13 Monate | Anteil der aktuell angebotenen Schlaf- gelegenheiten am Maximum | |
| | | | | | | | | | |
| Anzahl | | % | Anzahl | % | Anzahl | % | | | |
| Stadt Erfurt | 67 | 67 | 8,1 | 5 317 | 7,9 | 31,5 | 5 381 | 98,8 | 29,3 |
| Stadt Gera | 17 | 16 | -5,9 | 1 455 | -1,3 | 31,9 | 1 479 | 98,4 | 28,8 |
| Stadt Jena | 28 | 25 | -3,8 | 1 790 | -3,9 | 35,4 | 1 920 | 93,2 | 33,2 |
| Stadt Suhl | 20 | 17 | -15,0 | 1 500 | -10,1 | 47,8 | 1 643 | 91,3 | 40,8 |
| Stadt Weimar | 44 | 44 | 2,3 | 4 219 | 2,1 | 29,2 | 4 228 | 99,8 | 26,4 |
| Stadt Eisenach | 32 | 31 | - | 2 046 | -1,7 | 29,4 | 2 108 | 97,1 | 26,6 |
| Eichsfeld | 49 | 46 | -9,8 | 2 083 | -8,2 | 35,2 | 2 142 | 97,2 | 32,9 |
| Nordhausen | 38 | 36 | - | 1 653 | 0,1 | 19,9 | 1 813 | 91,2 | 18,5 |
| Wartburgkreis | 90 | 76 | -3,8 | 4 002 | -0,0 | 51,6 | 4 369 | 91,6 | 47,5 |
| Unstrut-Hainich-Kreis | 47 | 41 | -8,9 | 2 122 | -5,5 | 39,4 | 2 434 | 87,2 | 36,6 |
| Kyffhäuserkreis | 40 | 35 | - | 1 858 | 0,5 | 28,8 | 1 969 | 94,4 | 27,5 |
| Schmalkalden-Meiningen | 127 | 121 | 2,5 | 5 522 | -0,1 | 41,2 | 5 735 | 96,3 | 36,8 |
| Gotha | 96 | 96 | 6,7 | 5 994 | 4,1 | 36,5 | 6 082 | 98,6 | 32,4 |
| Sömmerda | 20 | 19 | -5,0 | 594 | -2,5 | 19,8 | 721 | 82,4 | 17,7 |
| Hildburghausen | 64 | 62 | -3,1 | 2 892 | -0,8 | 37,4 | 2 936 | 98,5 | 32,6 |
| Ilm-Kreis | 95 | 90 | -1,1 | 3 521 | -4,7 | 25,9 | 3 750 | 93,9 | 23,2 |
| Weimarer Land | 55 | 52 | -1,9 | 3 413 | -0,3 | 41,4 | 3 541 | 96,4 | 37,1 |
| Sonneberg | 47 | 44 | -4,3 | 1 536 | -3,5 | 30,1 | 1 730 | 88,8 | 27,5 |
| Saalfeld-Rudolstadt | 106 | 94 | - | 3 800 | 2,1 | 23,2 | 4 367 | 87,0 | 20,7 |
| Saale-Holzland-Kreis | 50 | 43 | -8,5 | 1 862 | -5,2 | 50,6 | 2 160 | 86,2 | 47,3 |
| Saale-Orla-Kreis | 70 | 62 | -1,6 | 2 500 | -1,8 | 27,0 | 2 902 | 86,1 | 23,8 |
| Greiz | 39 | 37 | -2,6 | 1 355 | 1,8 | 14,7 | 1 393 | 97,3 | 13,1 |
| Altenburger Land | 25 | 22 | -8,3 | 820 | -24,8 | 17,5 | 966 | 84,9 | 16,9 |
| Thüringen | 1 266 | 1 176 | -1,4 | 61 854 | -0,8 | 34,1 | 65 769 | 94,0 | 31,0 |

1) Doppelbetten zählen als 2 Schlafgelegenheiten. - 2) ganz oder teilweise geöffnet

**15. Beherbergungsstätten, angebotene Gästebetten und Kapazitätsauslastung
nach Kreisen und ausgewählten Betriebsarten**

| Kreisfreie Stadt Landkreis ----- Betriebsart | Februar 2016 | | | | | | | | Jan. - Feb. 2016 |
|---|--------------|----------------------------------|--|--|--|--------------------------------------|---|--|--------------------------------------|
| | Betriebe | | | in den Betrieben angebotene Betten/Schlafgelegenheiten ¹⁾ | | | | | durch- schnittliche Auslastung |
| | insgesamt | darunter geöffnete ²⁾ | | insgesamt | Veränderung gegenüber dem Vorjahres- monat | durch- schnittliche Auslastung | nachrichtlich | | |
| | | zusammen | Veränderung gegenüber dem Vorjahres- monat | | | | maximales Angebot an Schlaf- gelegenheiten der letzten 13 Monate | Anteil der aktuell angebotenen Schlaf- gelegenheiten am Maximum | |
| | | | | | | | | | |
| Anzahl | | % | Anzahl | % | Anzahl | % | | | |
| Stadt Erfurt | | | | | | | | | |
| Hotels, Gasthöfe, Pensionen | 56 | 56 | 7,7 | 4 631 | 9,7 | 31,6 | 4 661 | 99,4 | 29,3 |
| darunter | | | | | | | | | |
| Hotels (ohne Hotels garnis) | 21 | 21 | - | 2 977 | -0,3 | 32,6 | 2 987 | 99,7 | 30,5 |
| Gasthöfe | 10 | 10 | - | 189 | -2,1 | 22,6 | 193 | 97,9 | 21,9 |
| Stadt Gera | | | | | | | | | |
| Hotels, Gasthöfe, Pensionen | 15 | 14 | -6,7 | 1 380 | -1,4 | 32,7 | 1 404 | 98,3 | 29,6 |
| darunter | | | | | | | | | |
| Hotels (ohne Hotels garnis) | 6 | 6 | - | 1 013 | -1,2 | 29,9 | 1 025 | 98,8 | 26,9 |
| Gasthöfe | 4 | 3 | -25,0 | 74 | -8,6 | 27,4 | 86 | 86,0 | 26,5 |
| Stadt Jena | | | | | | | | | |
| Hotels, Gasthöfe, Pensionen | 26 | 24 | - | 1 647 | -0,5 | 37,2 | 1 709 | 96,4 | 34,4 |
| darunter | | | | | | | | | |
| Hotels (ohne Hotels garnis) | 9 | 9 | - | 1 128 | - | 37,4 | 1 128 | 100,0 | 34,8 |
| Gasthöfe | 6 | 6 | - | 215 | -1,8 | 30,5 | 219 | 98,2 | 28,8 |
| Stadt Suhl | | | | | | | | | |
| Hotels, Gasthöfe, Pensionen | 16 | 14 | -17,6 | 1 414 | -10,6 | 48,8 | 1 515 | 93,3 | 41,7 |
| darunter | | | | | | | | | |
| Hotels (ohne Hotels garnis) | 6 | 5 | -28,6 | 1 241 | -7,7 | 52,2 | 1 276 | 97,3 | 44,6 |
| Gasthöfe | 6 | 6 | - | 79 | 2,6 | 30,0 | 79 | 100,0 | 25,0 |
| Stadt Weimar | | | | | | | | | |
| Hotels, Gasthöfe, Pensionen | 34 | 34 | 3,0 | 3 516 | 2,8 | 27,7 | 3 517 | 100,0 | 25,2 |
| darunter | | | | | | | | | |
| Hotels (ohne Hotels garnis) | 11 | 11 | -8,3 | 2 081 | 1,7 | 30,0 | 2 081 | 100,0 | 27,0 |
| Gasthöfe | 4 | 4 | 33,3 | 72 | 18,0 | 17,1 | 73 | 98,6 | 13,2 |
| Stadt Eisenach | | | | | | | | | |
| Hotels, Gasthöfe, Pensionen | 30 | 30 | 3,4 | 1 932 | 0,7 | 30,6 | 1 945 | 99,3 | 27,7 |
| darunter | | | | | | | | | |
| Hotels (ohne Hotels garnis) | 15 | 15 | - | 1 466 | 0,1 | 32,7 | 1 466 | 100,0 | 29,4 |
| Gasthöfe | 4 | 4 | - | 87 | - | 12,1 | 87 | 100,0 | 10,6 |
| Eichsfeld | | | | | | | | | |
| Hotels, Gasthöfe, Pensionen | 34 | 34 | -5,6 | 1 255 | -3,8 | 23,4 | 1 260 | 99,6 | 21,7 |
| darunter | | | | | | | | | |
| Hotels (ohne Hotels garnis) | 14 | 14 | -6,7 | 930 | -3,6 | 28,6 | 930 | 100,0 | 26,7 |
| Gasthöfe | 16 | 16 | -5,9 | 269 | -5,3 | 7,2 | 274 | 98,2 | 6,5 |
| Nordhausen | | | | | | | | | |
| Hotels, Gasthöfe, Pensionen | 27 | 27 | - | 1 142 | -0,6 | 23,1 | 1 178 | 96,9 | 20,5 |
| darunter | | | | | | | | | |
| Hotels (ohne Hotels garnis) | 15 | 15 | - | 835 | -2,9 | 23,5 | 869 | 96,1 | 20,8 |
| Gasthöfe | 5 | 5 | - | 95 | - | 19,1 | 95 | 100,0 | 15,4 |

1) Doppelbetten zählen als 2 Schlafgelegenheiten. - 2) ganz oder teilweise geöffnet

Noch: 15. Beherbergungsstätten, angebotene Gästebetten und Kapazitätsauslastung
nach Kreisen und ausgewählten Betriebsarten

| Kreisfreie Stadt Landkreis ----- Betriebsart | Februar 2016 | | | | | | | | Jan. - Feb. 2016 |
|---|--------------|----------------------------------|--|--|--|--------------------------------------|---|--|--------------------------------------|
| | Betriebe | | | in den Betrieben angebotene Betten/Schlafgelegenheiten ¹⁾ | | | | | durch- schnittliche Auslastung |
| | insgesamt | darunter geöffnete ²⁾ | | insgesamt | Veränderung gegenüber dem Vorjahres- monat | durch- schnittliche Auslastung | nachrichtlich | | |
| | | zusammen | Veränderung gegenüber dem Vorjahres- monat | | | | maximales Angebot an Schlaf- gelegenheiten der letzten 13 Monate | Anteil der aktuell angebotenen Schlaf- gelegenheiten am Maximum | |
| | | | | | | | | | |
| Anzahl | | % | Anzahl | % | | Anzahl | % | | |
| Wartburgkreis | | | | | | | | | |
| Hotels, Gasthöfe, Pensionen | 63 | 56 | -5,1 | 1 772 | -1,2 | 23,2 | 1 937 | 91,5 | 21,5 |
| darunter | | | | | | | | | |
| Hotels (ohne Hotels garnis) | 24 | 24 | -4,0 | 1 149 | -1,1 | 29,1 | 1 158 | 99,2 | 27,3 |
| Gasthöfe | 27 | 21 | -12,5 | 430 | -11,3 | 10,7 | 571 | 75,3 | 10,7 |
| Unstrut-Hainich-Kreis | | | | | | | | | |
| Hotels, Gasthöfe, Pensionen | 33 | 29 | -12,1 | 1 149 | -9,9 | 23,0 | 1 391 | 82,6 | 20,4 |
| darunter | | | | | | | | | |
| Hotels (ohne Hotels garnis) | 15 | 12 | -20,0 | 742 | -15,2 | 27,8 | 951 | 78,0 | 23,1 |
| Gasthöfe | 9 | 8 | -11,1 | 199 | -9,5 | 9,0 | 222 | 89,6 | 9,8 |
| Kyffhäuserkreis | | | | | | | | | |
| Hotels, Gasthöfe, Pensionen | 23 | 20 | -4,8 | 642 | -5,7 | 24,6 | 717 | 89,5 | 25,1 |
| darunter | | | | | | | | | |
| Hotels (ohne Hotels garnis) | 5 | 5 | - | 365 | 0,3 | 28,4 | 365 | 100,0 | 31,1 |
| Gasthöfe | 13 | 10 | -9,1 | 211 | -13,9 | 16,6 | 280 | 75,4 | 15,3 |
| Schmalkalden-Meiningen | | | | | | | | | |
| Hotels, Gasthöfe, Pensionen | 102 | 99 | 1,0 | 4 412 | -1,6 | 39,5 | 4 492 | 98,2 | 35,1 |
| darunter | | | | | | | | | |
| Hotels (ohne Hotels garnis) | 33 | 32 | -3,0 | 3 040 | -3,1 | 46,3 | 3 080 | 98,7 | 40,9 |
| Gasthöfe | 38 | 37 | -2,6 | 735 | -2,0 | 25,6 | 755 | 97,4 | 23,6 |
| Gotha | | | | | | | | | |
| Hotels, Gasthöfe, Pensionen | 72 | 72 | 4,3 | 4 672 | 5,6 | 35,5 | 4 683 | 99,8 | 31,3 |
| darunter | | | | | | | | | |
| Hotels (ohne Hotels garnis) | 29 | 29 | 3,6 | 3 702 | 6,0 | 39,7 | 3 709 | 99,8 | 35,1 |
| Gasthöfe | 23 | 23 | 9,5 | 477 | 10,4 | 17,9 | 479 | 99,6 | 15,5 |
| Sömmerda | | | | | | | | | |
| Hotels, Gasthöfe, Pensionen | 18 | 18 | -5,3 | 544 | -5,4 | 20,3 | 545 | 99,8 | 18,2 |
| darunter | | | | | | | | | |
| Hotels (ohne Hotels garnis) | 8 | 8 | -11,1 | 341 | -10,5 | 20,1 | 341 | 100,0 | 17,9 |
| Gasthöfe | 4 | 4 | - | 58 | - | 27,5 | 58 | 100,0 | 24,5 |
| Hildburghausen | | | | | | | | | |
| Hotels, Gasthöfe, Pensionen | 49 | 49 | -2,0 | 1 870 | -1,3 | 31,4 | 1 875 | 99,7 | 27,1 |
| darunter | | | | | | | | | |
| Hotels (ohne Hotels garnis) | 18 | 18 | - | 1 230 | 0,8 | 38,6 | 1 235 | 99,6 | 32,6 |
| Gasthöfe | 19 | 19 | 5,6 | 381 | 9,8 | 15,2 | 381 | 100,0 | 15,5 |
| Ilm-Kreis | | | | | | | | | |
| Hotels, Gasthöfe, Pensionen | 72 | 68 | -2,9 | 2 723 | -3,2 | 27,5 | 2 823 | 96,5 | 25,3 |
| darunter | | | | | | | | | |
| Hotels (ohne Hotels garnis) | 28 | 28 | - | 1 888 | -2,1 | 28,6 | 1 893 | 99,7 | 26,6 |
| Gasthöfe | 20 | 19 | -9,5 | 384 | -9,6 | 24,3 | 396 | 97,0 | 20,4 |

1) Doppelbetten zählen als 2 Schlafgelegenheiten. - 2) ganz oder teilweise geöffnet

Noch: 15. Beherbergungsstätten, angebotene Gästebetten und Kapazitätsauslastung
nach Kreisen und ausgewählten Betriebsarten

| Kreisfreie Stadt Landkreis —— Betriebsart | Februar 2016 | | | | | | | | Jan. - Feb. 2016 |
|--|--------------|----------------------------------|--|--|--|--------------------------------------|---|--|--------------------------------------|
| | Betriebe | | | in den Betrieben angebotene Betten/Schlafgelegenheiten ¹⁾ | | | | | durch- schnittliche Auslastung |
| | insgesamt | darunter geöffnete ²⁾ | | insgesamt | Veränderung gegenüber dem Vorjahres- monat | durch- schnittliche Auslastung | nachrichtlich | | |
| | | zusammen | Veränderung gegenüber dem Vorjahres- monat | | | | maximales Angebot an Schlaf- gelegenheiten der letzten 13 Monate | Anteil der aktuell angebotenen Schlaf- gelegenheiten am Maximum | |
| | | | | | | | | | |
| Anzahl | % | | Anzahl | % | | Anzahl | % | | |
| Weimarer Land | | | | | | | | | |
| Hotels, Gasthöfe, Pensionen | 41 | 38 | - | 2 008 | -0,4 | 32,7 | 2 127 | 94,4 | 29,3 |
| darunter | | | | | | | | | |
| Hotels (ohne Hotels garnis) | 16 | 16 | 6,7 | 1 398 | 1,5 | 41,0 | 1 401 | 99,8 | 36,6 |
| Gasthöfe | 9 | 9 | -10,0 | 190 | -6,4 | 10,1 | 194 | 97,9 | 10,6 |
| Sonneberg | | | | | | | | | |
| Hotels, Gasthöfe, Pensionen | 34 | 33 | -2,9 | 937 | -4,3 | 20,4 | 970 | 96,6 | 18,0 |
| darunter | | | | | | | | | |
| Hotels (ohne Hotels garnis) | 11 | 11 | - | 371 | -3,4 | 16,5 | 387 | 95,9 | 15,9 |
| Gasthöfe | 16 | 15 | -6,3 | 298 | -7,2 | 23,0 | 315 | 94,6 | 20,2 |
| Saalfeld-Rudolstadt | | | | | | | | | |
| Hotels, Gasthöfe, Pensionen | 81 | 73 | - | 2 453 | 2,7 | 18,3 | 2 794 | 87,8 | 16,7 |
| darunter | | | | | | | | | |
| Hotels (ohne Hotels garnis) | 37 | 31 | -8,8 | 1 435 | -0,4 | 18,4 | 1 709 | 84,0 | 17,0 |
| Gasthöfe | 32 | 31 | 3,3 | 694 | 4,0 | 17,1 | 749 | 92,7 | 15,8 |
| Saale-Holzland-Kreis | | | | | | | | | |
| Hotels, Gasthöfe, Pensionen | 37 | 33 | -8,3 | 1 068 | -6,9 | 35,4 | 1 188 | 89,9 | 32,7 |
| darunter | | | | | | | | | |
| Hotels (ohne Hotels garnis) | 13 | 11 | -15,4 | 625 | -6,0 | 42,5 | 681 | 91,8 | 40,1 |
| Gasthöfe | 17 | 15 | -6,3 | 299 | -9,7 | 26,4 | 356 | 84,0 | 23,3 |
| Saale-Orla-Kreis | | | | | | | | | |
| Hotels, Gasthöfe, Pensionen | 47 | 42 | -4,5 | 1 404 | -4,0 | 24,1 | 1 494 | 94,0 | 21,1 |
| darunter | | | | | | | | | |
| Hotels (ohne Hotels garnis) | 15 | 14 | -12,5 | 797 | -7,2 | 31,4 | 831 | 95,9 | 26,3 |
| Gasthöfe | 22 | 20 | - | 400 | 1,0 | 15,7 | 430 | 93,0 | 15,3 |
| Greiz | | | | | | | | | |
| Hotels, Gasthöfe, Pensionen | 28 | 27 | -3,6 | 939 | -1,1 | 15,6 | 955 | 98,3 | 14,7 |
| darunter | | | | | | | | | |
| Hotels (ohne Hotels garnis) | 6 | 6 | - | 537 | - | 17,1 | 537 | 100,0 | 17,0 |
| Gasthöfe | 17 | 16 | -5,9 | 255 | -4,9 | 7,8 | 269 | 94,8 | 8,0 |
| Altenburger Land | | | | | | | | | |
| Hotels, Gasthöfe, Pensionen | 23 | 21 | -8,7 | 674 | -28,6 | 15,9 | 700 | 96,3 | 14,7 |
| darunter | | | | | | | | | |
| Hotels (ohne Hotels garnis) | 10 | 8 | -20,0 | 454 | -38,5 | 13,5 | 480 | 94,6 | 12,2 |
| Gasthöfe | 5 | 5 | - | 90 | - | 24,2 | 90 | 100,0 | 21,7 |

1) Doppelbetten zählen als 2 Schlafgelegenheiten. - 2) ganz oder teilweise geöffnet

**16. Beherbergungsstätten, angebotene Gästebetten und Kapazitätsauslastung
nach ausgewählten Gemeinden (ohne Camping)**

| Landkreis Gemeinde | Februar 2016 | | | | | | | | Jan. - Feb. 2016 |
|-------------------------------------|--------------|----------------------------------|--|--|--|--------------------------------------|---|--|--------------------------------------|
| | Betriebe | | | in den Betrieben angebotene Betten/Schlafgelegenheiten ¹⁾ | | | | | durch- schnittliche Auslastung |
| | insgesamt | darunter geöffnete ²⁾ | | insgesamt | Veränderung gegenüber dem Vorjahres- monat | durch- schnittliche Auslastung | nachrichtlich | | |
| | | zusammen | Veränderung gegenüber dem Vorjahres- monat | | | | maximales Angebot an Schlaf- gelegenheiten der letzten 13 Monate | Anteil der aktuell angebotenen Schlaf- gelegenheiten am Maximum | |
| | | | | | | | | | |
| Anzahl | | % | Anzahl | % | | Anzahl | % | | |
| Eichsfeld | | | | | | | | | |
| Dingelstädt, Stadt | 3 | 3 | - | 57 | - | 22,4 | 57 | 100,0 | 19,0 |
| Heilbad Heiligenstadt, Stadt | 10 | 10 | -9,1 | 821 | -5,6 | 55,4 | 821 | 100,0 | 51,1 |
| Küllstedt | 3 | 3 | - | 50 | - | 5,7 | 50 | 100,0 | 5,4 |
| Schimberg | 5 | 4 | -33,3 | 99 | -28,8 | 8,9 | 129 | 76,7 | 7,4 |
| Leinefelde-Worbis, Stadt | 10 | 10 | -9,1 | 284 | -17,2 | 24,4 | 288 | 98,6 | 22,5 |
| Sonnenstein | 4 | 3 | - | 95 | - | 16,2 | 107 | 88,8 | 17,6 |
| Nordhausen | | | | | | | | | |
| Bleicherode, Stadt | 3 | 3 | - | 145 | -1,4 | 10,5 | 147 | 98,6 | 12,0 |
| Ellrich, Stadt | 3 | 3 | - | 112 | - | 34,8 | 112 | 100,0 | 28,9 |
| Neustadt/Harz | 4 | 4 | - | 200 | -12,7 | 20,5 | 231 | 86,6 | 14,4 |
| Nordhausen, Stadt | 16 | 15 | - | 690 | 3,8 | 24,4 | 702 | 98,3 | 22,4 |
| Harztor | 7 | 7 | - | 287 | 2,9 | 16,1 | 288 | 99,7 | 17,2 |
| Wartburgkreis | | | | | | | | | |
| Bad Salzungen, Stadt | 10 | 9 | -10,0 | 837 | -0,6 | 65,3 | 851 | 98,4 | 60,8 |
| Dernbach | 4 | 4 | - | 106 | 1,9 | 19,8 | 106 | 100,0 | 18,6 |
| Leimbach | 3 | 3 | - | 54 | 3,8 | 8,6 | 54 | 100,0 | 9,0 |
| Marksuhl | 4 | 3 | - | 50 | - | 12,4 | 72 | 69,4 | 8,5 |
| Ruhla, Stadt | 11 | 9 | -10,0 | 274 | 0,4 | 37,8 | 355 | 77,2 | 33,4 |
| Weilar | 3 | 3 | - | 61 | - | 4,5 | 61 | 100,0 | 5,0 |
| Wutha-Farnroda | 4 | 3 | -40,0 | 45 | -50,0 | 3,2 | 64 | 70,3 | 3,4 |
| Hörselberg-Hainich | 5 | 5 | 25,0 | 158 | 14,5 | 16,6 | 158 | 100,0 | 13,9 |
| Bad Liebenstein, Stadt | 13 | 12 | - | 1 349 | 1,3 | 78,9 | 1 372 | 98,3 | 71,7 |
| Kaltennordheim, Stadt | 3 | 3 | 50,0 | 108 | 44,0 | 4,2 | 108 | 100,0 | 2,8 |
| Unstrut-Hainich-Kreis | | | | | | | | | |
| Bad Langensalza, Stadt | 9 | 7 | -22,2 | 544 | 10,1 | 45,3 | 584 | 93,2 | 41,9 |
| Mühlhausen/Thüringen, Stadt | 18 | 16 | -5,9 | 741 | -15,5 | 27,2 | 956 | 77,5 | 22,6 |
| Kyffhäuserkreis | | | | | | | | | |
| Bad Frankenhausen/Kyffhäuser, Stadt | 10 | 10 | - | 779 | -0,3 | 46,8 | 781 | 99,7 | 45,5 |
| Sondershausen, Stadt | 10 | 9 | 12,5 | 539 | 4,3 | 15,4 | 566 | 95,2 | 13,4 |
| Kyffhäuserland | 6 | 3 | -25,0 | 79 | -21,8 | 7,8 | 125 | 63,2 | 5,1 |
| Schmalkalden-Meiningen | | | | | | | | | |
| Breitungen/Werra | 4 | 4 | 33,3 | 101 | 12,2 | 10,1 | 101 | 100,0 | 10,3 |
| Floh-Seligenthal | 10 | 10 | - | 202 | - | 18,6 | 202 | 100,0 | 18,5 |
| Meiningen, Stadt | 13 | 12 | -7,7 | 413 | -4,8 | 22,4 | 444 | 93,0 | 21,1 |
| Oberhof, Stadt | 27 | 27 | -3,6 | 2 761 | -3,4 | 61,8 | 2 770 | 99,7 | 54,4 |
| Oberschöna, Kurort | 3 | 3 | - | 86 | - | 22,2 | 86 | 100,0 | 24,0 |
| Schmalkalden, Kurort, Stadt | 9 | 9 | - | 365 | 4,0 | 27,6 | 365 | 100,0 | 25,1 |
| Steinbach-Hallenberg, Kurort, Stadt | 5 | 5 | 25,0 | 110 | 29,4 | 27,1 | 110 | 100,0 | 25,2 |
| Brotterode-Trusetal, Stadt | 14 | 14 | 16,7 | 417 | 15,5 | 25,4 | 432 | 96,5 | 20,3 |
| Zella-Mehlis, Stadt | 10 | 9 | 12,5 | 272 | 9,2 | 35,3 | 304 | 89,5 | 32,7 |
| Grabfeld | 3 | 3 | - | 52 | -3,7 | 4,0 | 54 | 96,3 | 5,6 |
| Gotha | | | | | | | | | |
| Friedrichroda, Stadt | 21 | 21 | - | 2 231 | 4,3 | 47,4 | 2 233 | 99,9 | 39,1 |
| Georgenthal/Thür. Wald | 3 | 3 | - | 191 | -3,5 | 30,3 | 198 | 96,5 | 30,8 |

1) Doppelbetten zählen als 2 Schlafgelegenheiten. - 2) ganz oder teilweise geöffnet

Noch: 16. Beherbergungsstätten, angebotene Gästebetten und Kapazitätsauslastung
nach ausgewählten Gemeinden (ohne Camping)

| Landkreis Gemeinde | Februar 2016 | | | | | | | | Jan. - Feb. 2016 |
|------------------------------------|--------------|----------------------------------|--|--|--|--------------------------------------|---|--|--------------------------------------|
| | Betriebe | | | in den Betrieben angebotene Betten/Schlafgelegenheiten ¹⁾ | | | | | durch- schnittliche Auslastung |
| | insgesamt | darunter geöffnete ²⁾ | | insgesamt | Veränderung gegenüber dem Vorjahres- monat | durch- schnittliche Auslastung | nachrichtlich | | |
| | | zusammen | Veränderung gegenüber dem Vorjahres- monat | | | | maximales Angebot an Schlaf- gelegenheiten der letzten 13 Monate | Anteil der aktuell angebotenen Schlaf- gelegenheiten am Maximum | |
| | | | | | | | | | |
| Anzahl | | % | Anzahl | % | | Anzahl | % | | |
| Noch: Gotha | | | | | | | | | |
| Gotha, Stadt | 16 | 16 | 14,3 | 1 076 | 7,1 | 27,9 | 1 076 | 100,0 | 26,0 |
| Luisenthal | 4 | 4 | - | 269 | - | 34,0 | 269 | 100,0 | 31,7 |
| Tabarz/Thür. Wald | 9 | 9 | -18,2 | 808 | -12,3 | 55,2 | 850 | 95,1 | 51,7 |
| Tambach-Dietharz/Thür. Wald, Stadt | 10 | 10 | 66,7 | 388 | 22,4 | 19,8 | 393 | 98,7 | 16,4 |
| Waltershausen, Stadt | 6 | 6 | 20,0 | 132 | -8,3 | 19,6 | 163 | 81,0 | 22,0 |
| Drei Gleichen | 4 | 4 | - | 105 | - | 17,3 | 105 | 100,0 | 16,5 |
| Nesse-Apfelstädt | 3 | 3 | - | 291 | 0,7 | 23,6 | 291 | 100,0 | 21,4 |
| Hörsel | 3 | 3 | - | 101 | - | 11,0 | 101 | 100,0 | 8,2 |
| Sömmerda | | | | | | | | | |
| Kölleda, Stadt | 4 | 4 | -20,0 | 49 | -48,4 | 24,0 | 49 | 100,0 | 20,6 |
| Sömmerda, Stadt | 3 | 3 | - | 96 | - | 35,9 | 96 | 100,0 | 32,5 |
| Weißensee, Stadt | 5 | 4 | 33,3 | 171 | 23,9 | 24,3 | 298 | 57,4 | 22,0 |
| Hildburghausen | | | | | | | | | |
| Bad Colberg-Heldburg, Stadt | 3 | 3 | - | 354 | - | 60,2 | 354 | 100,0 | 52,4 |
| Eisfeld, Stadt | 5 | 5 | - | 128 | - | 26,6 | 128 | 100,0 | 26,2 |
| Hildburghausen, Stadt | 4 | 4 | -20,0 | 99 | -23,8 | 13,1 | 103 | 96,1 | 11,1 |
| Sachsenbrunn | 6 | 6 | - | 124 | - | 22,6 | 124 | 100,0 | 19,9 |
| Schleusingen, Stadt | 4 | 3 | - | 75 | - | 21,9 | 91 | 82,4 | 20,5 |
| St.Kilian | 7 | 6 | - | 373 | 10,4 | 10,1 | 396 | 94,2 | 9,9 |
| Masserberg | 19 | 19 | -5,0 | 1 353 | -2,5 | 51,1 | 1 354 | 99,9 | 43,3 |
| Römhild, Stadt | 3 | 3 | - | 72 | - | 9,1 | 72 | 100,0 | 8,7 |
| Ilm-Kreis | | | | | | | | | |
| Arnstadt, Stadt | 11 | 11 | - | 435 | -17,1 | 27,4 | 525 | 82,9 | 25,1 |
| Elgersburg | 3 | 3 | -25,0 | 110 | -8,3 | 29,8 | 110 | 100,0 | 24,0 |
| Frankenhain | 3 | 3 | - | 106 | 9,3 | 7,6 | 111 | 95,5 | 9,3 |
| Frauenwald | 6 | 6 | - | 238 | 0,8 | 27,9 | 238 | 100,0 | 28,3 |
| Gehlberg | 4 | 4 | 33,3 | 149 | 23,1 | 25,5 | 149 | 100,0 | 23,0 |
| Geraberg | 3 | 3 | - | 111 | - | 21,8 | 111 | 100,0 | 17,4 |
| Großbreitenbach, Stadt | 5 | 5 | - | 115 | -0,9 | 17,2 | 116 | 99,1 | 15,8 |
| Amt Wachsenburg | 4 | 3 | - | 52 | -38,1 | 18,8 | 100 | 52,0 | 20,0 |
| Ilmenau, Stadt | 15 | 14 | -6,7 | 991 | -7,6 | 25,4 | 1 015 | 97,6 | 22,5 |
| Neustadt am Rennsteig | 5 | 5 | -16,7 | 239 | -5,9 | 51,8 | 239 | 100,0 | 41,7 |
| Schmiedefeld am Rennsteig | 8 | 8 | - | 180 | 0,6 | 42,0 | 180 | 100,0 | 35,3 |
| Ilmtal | 5 | 5 | - | 173 | 2,4 | 13,9 | 173 | 100,0 | 10,4 |
| Weimarer Land | | | | | | | | | |
| Apolda, Stadt | 3 | 3 | - | 416 | - | 30,3 | 416 | 100,0 | 27,3 |
| Bad Berka, Stadt | 9 | 9 | - | 662 | -1,8 | 59,3 | 674 | 98,2 | 52,6 |
| Bad Sulza, Stadt | 14 | 12 | -7,7 | 953 | -2,5 | 65,9 | 1 036 | 92,0 | 58,3 |
| Mönchenholzhausen | 3 | 3 | - | 207 | 1,5 | 30,1 | 207 | 100,0 | 29,4 |
| Nohra | 3 | 3 | - | 223 | -1,8 | 13,9 | 227 | 98,2 | 11,4 |
| Ilmtal-Weinstraße | 3 | 3 | - | 114 | 3,6 | 11,7 | 114 | 100,0 | 9,6 |
| Sonneberg | | | | | | | | | |
| Lauscha, Stadt | 5 | 5 | - | 112 | - | 26,0 | 112 | 100,0 | 25,0 |
| Neuhaus am Rennweg, Stadt | 13 | 11 | -8,3 | 472 | -4,3 | 36,8 | 517 | 91,3 | 33,7 |

1) Doppelbetten zählen als 2 Schlafgelegenheiten. - 2) ganz oder teilweise geöffnet

Noch: 16. Beherbergungsstätten, angebotene Gästebetten und Kapazitätsauslastung
nach ausgewählten Gemeinden (ohne Camping)

| Landkreis Gemeinde | Februar 2016 | | | | | | | | Jan. - Feb. 2016 |
|--------------------------------|--------------|----------------------------------|--|--|--|--------------------------------------|---|--|--------------------------------------|
| | Betriebe | | | in den Betrieben angebotene Betten/Schlafgelegenheiten ¹⁾ | | | | | durch- schnittliche Auslastung |
| | insgesamt | darunter geöffnete ²⁾ | | insgesamt | Veränderung gegenüber dem Vorjahres- monat | durch- schnittliche Auslastung | nachrichtlich | | |
| | | zusammen | Veränderung gegenüber dem Vorjahres- monat | | | | maximales Angebot an Schlaf- gelegenheiten der letzten 13 Monate | Anteil der aktuell angebotenen Schlaf- gelegenheiten am Maximum | |
| | | | | | | | | | |
| Anzahl | | % | Anzahl | % | | Anzahl | % | | |
| Noch: Sonneberg | | | | | | | | | |
| Schalkau, Stadt | 4 | 4 | - | 116 | -0,9 | 24,5 | 117 | 99,1 | 25,8 |
| Sonneberg, Stadt | 11 | 11 | -8,3 | 353 | -15,6 | 24,6 | 369 | 95,7 | 23,2 |
| Steinach, Stadt | 5 | 5 | - | 240 | - | 20,7 | 240 | 100,0 | 16,5 |
| Frankenblick | 6 | 5 | 25,0 | 123 | 51,9 | 11,7 | 255 | 48,2 | 10,2 |
| Saalfeld-Rudolstadt | | | | | | | | | |
| Bad Blankenburg, Stadt | 6 | 4 | -33,3 | 357 | -26,7 | 43,8 | 487 | 73,3 | 34,7 |
| Cursdorf | 4 | 4 | - | 187 | -0,5 | 15,5 | 188 | 99,5 | 11,8 |
| Lehesten, Stadt | 3 | 3 | - | 129 | 138,9 | 24,5 | 129 | 100,0 | 22,1 |
| Meura | 4 | 4 | - | 82 | - | 14,8 | 82 | 100,0 | 10,3 |
| Oberweißbach/Thür. Wald, Stadt | 3 | 3 | - | 80 | -1,2 | 14,9 | 81 | 98,8 | 11,3 |
| Rudolstadt, Stadt | 7 | 7 | - | 342 | 2,7 | 34,9 | 343 | 99,7 | 30,7 |
| Saalfeld/Saale, Stadt | 15 | 15 | - | 764 | -1,9 | 32,4 | 779 | 98,1 | 28,2 |
| Schwarzburg | 5 | 3 | - | 129 | - | 0,7 | 248 | 52,0 | 1,2 |
| Sitzendorf | 3 | 3 | . | . | . | . | . | . | . |
| Leutenberg, Stadt | 5 | 5 | 25,0 | 166 | 23,0 | 6,0 | 166 | 100,0 | 8,5 |
| Saalfelder Höhe | 9 | 8 | 14,3 | 480 | 3,7 | 7,9 | 580 | 82,8 | 8,7 |
| Uhlstädt-Kirchhasel | 7 | 5 | -16,7 | 194 | -2,5 | 38,0 | 283 | 68,6 | 32,1 |
| Unterwellenborn | 5 | 5 | - | 141 | 24,8 | 7,7 | 141 | 100,0 | 7,8 |
| Königsee-Rottenbach, Stadt | 4 | 3 | -25,0 | 73 | -24,7 | 17,1 | 97 | 75,3 | 17,6 |
| Saale-Holzland-Kreis | | | | | | | | | |
| Bad Klosterlausnitz | 10 | 10 | - | 726 | 1,0 | 83,8 | 726 | 100,0 | 80,8 |
| Eisenberg, Stadt | 4 | 3 | -40,0 | 165 | -25,0 | 6,8 | 203 | 81,3 | 4,7 |
| Stadtroda, Stadt | 4 | 4 | - | 97 | - | 17,0 | 97 | 100,0 | 15,9 |
| Saale-Orla-Kreis | | | | | | | | | |
| Bad Lobenstein, Stadt | 10 | 8 | -11,1 | 391 | -7,8 | 49,7 | 436 | 89,7 | 47,8 |
| Neustadt an der Orla, Stadt | 7 | 7 | - | 195 | - | 12,9 | 195 | 100,0 | 12,1 |
| Schleiz, Stadt | 3 | 3 | - | 51 | - | 30,4 | 51 | 100,0 | 29,4 |
| Triptis, Stadt | 3 | 3 | - | 112 | - | 17,9 | 112 | 100,0 | 19,5 |
| Ziegenrück, Stadt | 4 | 4 | - | 139 | -11,5 | 22,2 | 139 | 100,0 | 22,6 |
| Wurzbach, Stadt | 3 | 3 | - | 304 | - | 57,8 | 304 | 100,0 | 43,2 |
| Saalburg-Ebersdorf, Stadt | 9 | 6 | - | 168 | 1,2 | 12,8 | 402 | 41,8 | 12,5 |
| Greiz | | | | | | | | | |
| Berga/Elster, Stadt | 4 | 3 | - | 87 | - | 6,5 | 109 | 79,8 | 5,2 |
| Greiz, Stadt | 7 | 6 | - | 152 | -0,7 | 20,9 | 168 | 90,5 | 16,5 |
| Langenwetzendorf | 3 | 3 | - | 113 | 8,7 | 5,2 | 113 | 100,0 | 5,0 |
| Weida, Stadt | 3 | 3 | - | 70 | - | 7,6 | 70 | 100,0 | 9,5 |
| Zeulenroda-Triebes, Stadt | 6 | 6 | - | 451 | 5,9 | 17,2 | 451 | 100,0 | 16,8 |
| Mohlsdorf-Teichwolframsdorf | 3 | 3 | - | 93 | - | 51,1 | 93 | 100,0 | 35,2 |
| Altenburger Land | | | | | | | | | |
| Altenburg, Stadt | 7 | 7 | - | 373 | -40,1 | 16,1 | 373 | 100,0 | 14,2 |
| Meuselwitz, Stadt | 4 | 3 | - | 45 | - | 18,5 | 59 | 76,3 | 15,3 |
| Schmölln, Stadt | 3 | 3 | - | 97 | - | 21,7 | 97 | 100,0 | 21,8 |

1) Doppelbetten zählen als 2 Schlafgelegenheiten. - 2) ganz oder teilweise geöffnet

**17. Beherbergungsstätten, angebotene Gästebetten und Kapazitätsauslastung
in Städten des Vereins Städtetourismus in Thüringen e.V.**

| Stadt | Februar 2016 | | | | | | | | Jan. - Feb. 2016 |
|-----------------------------|--------------|----------------------------------|--|--|--|--------------------------------------|---|--|--------------------------------------|
| | Betriebe | | | in den Betrieben angebotene Betten/Schlafgelegenheiten ¹⁾ | | | | | durch- schnittliche Auslastung |
| | insgesamt | darunter geöffnete ²⁾ | | insgesamt | Veränderung gegenüber dem Vorjahres- monat | durch- schnittliche Auslastung | nachrichtlich | | |
| | | zusammen | Veränderung gegenüber dem Vorjahres- monat | | | | maximales Angebot an Schlaf- gelegenheiten der letzten 13 Monate | Anteil der aktuell angebotenen Schlaf- gelegenheiten am Maximum | |
| | | | | | | | | | |
| Anzahl | | % | Anzahl | % | | Anzahl | % | | |
| Altenburg, Stadt | 7 | 7 | - | 373 | -40,1 | 16,1 | 373 | 100,0 | 14,2 |
| Apolda, Stadt | 3 | 3 | - | 416 | - | 30,3 | 416 | 100,0 | 27,3 |
| Arnstadt, Stadt | 11 | 11 | - | 435 | -17,1 | 27,4 | 525 | 82,9 | 25,1 |
| Bad Langensalza, Stadt | 9 | 7 | -22,2 | 544 | 10,1 | 45,3 | 584 | 93,2 | 41,9 |
| Eisenach, Stadt | 32 | 31 | - | 2 046 | -1,7 | 29,4 | 2 108 | 97,1 | 26,6 |
| Erfurt, Stadt | 67 | 67 | 8,1 | 5 317 | 7,9 | 31,5 | 5 381 | 98,8 | 29,3 |
| Gera, Stadt | 17 | 16 | -5,9 | 1 455 | -1,3 | 31,9 | 1 479 | 98,4 | 28,8 |
| Gotha, Stadt | 16 | 16 | 14,3 | 1 076 | 7,1 | 27,9 | 1 076 | 100,0 | 26,0 |
| Ilmenau, Stadt | 15 | 14 | -6,7 | 991 | -7,6 | 25,4 | 1 015 | 97,6 | 22,5 |
| Jena, Stadt | 28 | 25 | -3,8 | 1 790 | -3,9 | 35,4 | 1 920 | 93,2 | 33,2 |
| Meiningen, Stadt | 13 | 12 | -7,7 | 413 | -4,8 | 22,4 | 444 | 93,0 | 21,1 |
| Mühlhausen/Thüringen, Stadt | 18 | 16 | -5,9 | 741 | -15,5 | 27,2 | 956 | 77,5 | 22,6 |
| Nordhausen, Stadt | 16 | 15 | - | 690 | 3,8 | 24,4 | 702 | 98,3 | 22,4 |
| Rudolstadt, Stadt | 7 | 7 | - | 342 | 2,7 | 34,9 | 343 | 99,7 | 30,7 |
| Saalfeld/Saale, Stadt | 15 | 15 | - | 764 | -1,9 | 32,4 | 779 | 98,1 | 28,2 |
| Schmalkalden, Kurort, Stadt | 9 | 9 | - | 365 | 4,0 | 27,6 | 365 | 100,0 | 25,1 |
| Sondershausen, Stadt | 10 | 9 | 12,5 | 539 | 4,3 | 15,4 | 566 | 95,2 | 13,4 |
| Suhl, Stadt | 20 | 17 | -15,0 | 1 500 | -10,1 | 47,8 | 1 643 | 91,3 | 40,8 |
| Weimar, Stadt | 44 | 44 | 2,3 | 4 219 | 2,1 | 29,2 | 4 228 | 99,8 | 26,4 |
| Ausgewählte Städte zusammen | 357 | 341 | -0,3 | 24 016 | -0,9 | 31,0 | 24 903 | 96,4 | 28,1 |

1) Doppelbetten zählen als 2 Schlafgelegenheiten. - 2) ganz oder teilweise geöffnet

18. Beherbergungsstätten der Hotellerie mit 25 und mehr Gästezimmern und deren Auslastung nach Betriebsarten

| Betriebsart | Februar 2016 | | | | Jan. - Feb. 2016 |
|-----------------------------|---|---|--|--|---------------------|
| | Betriebe mit 25 und mehr Gästezimmern insgesamt | darunter geöffnete Betriebe ¹⁾ | | durchschnittliche Auslastung der Gästezimmer ²⁾ | |
| | | zusammen | Veränderung gegenüber dem Vorjahresmonat | | |
| | | | | Anzahl | |
| Hotels, Gasthöfe, Pensionen | 224 | 219 | - 3,5 | 44,0 | 40,0 |
| Hotels (ohne Hotels garnis) | 188 | 184 | - 4,2 | 44,4 | 40,4 |
| Hotels garnis | 25 | 25 | - | 42,1 | 37,9 |
| Gasthöfe | 6 | 5 | - | 32,4 | 25,0 |
| Pensionen | 5 | 5 | - | 43,0 | 38,7 |

1) ganz oder teilweise geöffnet

2) rechnerischer Wert: (belegte Gästezimmertage/ angebotene Gästezimmertage) x 100 im Berichtsmonat bzw. Jahresteil

19. Beherbergungsstätten der Hotellerie mit 25 und mehr Gästezimmern und deren Auslastung nach Kreisen

| Kreisfreie Stadt Landkreis Land | Februar 2016 | | | Jan. - Feb. 2016 | |
|---------------------------------------|---|---|--|--|-------------|
| | Betriebe mit 25 und mehr Gästezimmern insgesamt | darunter geöffnete Betriebe ¹⁾ | | durchschnittliche Auslastung der Gästezimmer ²⁾ | |
| | | zusammen | Veränderung gegenüber dem Vorjahresmonat | | |
| | Anzahl | | % | | |
| Stadt Erfurt | 23 | 23 | 4,5 | 48,6 | 43,8 |
| Stadt Gera | 6 | 6 | - 14,3 | 43,2 | 37,2 |
| Stadt Jena | 7 | 7 | - | 52,5 | 44,3 |
| Stadt Suhl | 5 | 5 | - | 54,3 | 48,6 |
| Stadt Weimar | 14 | 14 | - | 38,0 | 34,9 |
| Stadt Eisenach | 14 | 14 | - | 44,2 | 39,5 |
| Eichsfeld | 5 | 5 | - | 44,3 | 41,8 |
| Nordhausen | 11 | 11 | - 8,3 | 34,1 | 28,3 |
| Wartburgkreis | 11 | 11 | - | 44,8 | 43,1 |
| Unstrut-Hainich-Kreis | 7 | 6 | - | 37,3 | 33,2 |
| Kyffhäuserkreis | 2 | 2 | . | . | . |
| Schmalkalden-Meiningen | 20 | 20 | - 9,1 | 50,2 | 51,2 |
| Gotha | 20 | 20 | - | 49,6 | 43,6 |
| Sömmerda | 5 | 5 | - 16,7 | 39,0 | 36,0 |
| Hildburghausen | 10 | 10 | - 9,1 | 40,7 | 35,2 |
| Ilm-Kreis | 14 | 14 | - 6,7 | 35,2 | 32,3 |
| Weimarer Land | 10 | 10 | - 9,1 | 48,3 | 41,3 |
| Sonneberg | 2 | 2 | . | . | . |
| Saalfeld-Rudolstadt | 20 | 16 | - | 27,2 | 24,1 |
| Saale-Holzland-Kreis | 5 | 5 | - | 53,4 | 48,7 |
| Saale-Orla-Kreis | 5 | 5 | - | 38,3 | 33,8 |
| Greiz | 4 | 4 | - | 28,9 | 30,4 |
| Altenburger Land | 4 | 4 | - 20,0 | 19,3 | 17,9 |
| Thüringen | 224 | 219 | - 3,5 | 44,0 | 40,0 |

1) ganz oder teilweise geöffnet

2) rechnerischer Wert: (belegte Gästezimmertage/ angebotene Gästezimmertage) x 100 im Berichtsmonat bzw. Jahresteil

Reisegebiete in Thüringen

