



# Statistischer Bericht

A VI - unreg. / 12

**Sozialversicherungspflichtig Beschäftigte  
in Thüringen  
30.6.1999 - 31.12.2012  
- vorläufige Ergebnisse -**

---

Bestell - Nr. 01 609

## Zeichenerklärung

- 0 weniger als die Hälfte von 1 in der letzten besetzten Stelle, jedoch mehr als nichts
- nichts vorhanden (genau Null)
- . Zahlenwert unbekannt oder geheim zu halten
- ... Angabe fällt später an
- / Zahlenwert nicht sicher genug
- x Tabellenfach gesperrt, weil Aussage nicht sinnvoll
- ( ) Aussagewert eingeschränkt
- r berichtigte Zahl
- p vorläufige Zahl

Anmerkung: Abweichungen in den Summen erklären sich aus dem Runden von Einzelwerten.

Herausgeber:

Thüringer Landesamt für Statistik  
Europaplatz 3, 99091 Erfurt  
Postfach 90 01 63, 99104 Erfurt

Telefon: 0361 37-84642/84647  
Telefax: 0361 37-84699  
Internet: [www.statistik.thueringen.de](http://www.statistik.thueringen.de)  
E-Mail: [auskunft@statistik.thueringen.de](mailto:auskunft@statistik.thueringen.de)

Auskunft erteilt:

Referat: Volkswirtschaftliche Gesamtrechnungen,  
Erwerbstätigkeit, Außenhandel  
Telefon: 0361 37-84214

Herausgegeben im Oktober 2013

Heft-Nr.: 227 / 13  
Preis: 10,00 EUR

© Thüringer Landesamt für Statistik, Erfurt, 2013

Für nichtgewerbliche Zwecke sind Vervielfältigung und unentgeltliche Verbreitung, auch auszugsweise, mit Quellenangabe gestattet. Die Verbreitung, auch auszugsweise, über elektronische Systeme/Datenträger bedarf der vorherigen Zustimmung. Alle übrigen Rechte bleiben vorbehalten.

## Inhaltsverzeichnis

	Seite
<b>Vorbemerkungen</b>	2
<b>Grafiken</b>	
1. Sozialversicherungspflichtig Beschäftigte am Arbeitsort in den kreisfreien Städten und Landkreisen	10
2. Sozialversicherungspflichtig Beschäftigte am Wohnort in den kreisfreien Städten und Landkreisen	12
3. Sozialversicherungspflichtig Beschäftigte am Arbeitsort nach ausgewählten Merkmalen	14
4. Sozialversicherungspflichtig Beschäftigte am Arbeitsort nach Wirtschaftsabschnitten	15
5. Sozialversicherungspflichtig Beschäftigte am Arbeitsort nach Altersgruppen	16
<b>Tabellen</b>	
1. Sozialversicherungspflichtig Beschäftigte am Arbeitsort in den kreisfreien Städten und Landkreisen	18
2. Sozialversicherungspflichtig Beschäftigte am Wohnort in den kreisfreien Städten und Landkreisen	36
3. Sozialversicherungspflichtig Beschäftigte am Arbeitsort nach Wirtschaftsabschnitten und ausgewählten Wirtschaftsabteilungen	54
4. Sozialversicherungspflichtig Beschäftigte am Arbeitsort nach Strukturmerkmalen	69
5. Sozialversicherungspflichtig Beschäftigte am Wohnort nach ausgewählten Berufsgruppen	87
6. Sozialversicherungspflichtig Beschäftigte - Auspendler aus Thüringen nach Bundesländern	93
7. Sozialversicherungspflichtig Beschäftigte - Einpendler nach Thüringen nach Bundesländern	96
8. Sozialversicherungspflichtig Beschäftigte - Pendler über die Landesgrenze nach kreisfreien Städten und Landkreisen	99
9. Sozialversicherungspflichtig Beschäftigte - Pendler (Männer) über die Landesgrenze nach kreisfreien Städten und Landkreisen	102
10. Sozialversicherungspflichtig Beschäftigte - Pendler (Frauen) über die Landesgrenze nach kreisfreien Städten und Landkreisen	105

## Vorbemerkungen

Der vorliegende Bericht ist eine Ergänzung der vierteljährlich erscheinenden Veröffentlichungsreihe „Sozialversicherungspflichtig Beschäftigte in Thüringen am ...“ des Thüringer Landesamtes für Statistik. Dargestellt werden die Beschäftigtenangaben im Zeitraum vom 30.6.1999 bis 31.12.2012, wodurch Entwicklungstendenzen der sozialversicherungspflichtig Beschäftigten sichtbar gemacht werden.

Nachgewiesen werden die Ergebnisse der vierteljährlichen Bestandsauszählungen der bei der Bundesagentur für Arbeit geführten Versichertenkonten nach regionalstatistischen Gesichtspunkten, erwerbsstatistischen Strukturmerkmalen sowie in tiefer wirtschaftsfachlicher Gliederung.

Mit Beginn des Jahres 2008 hat die Bundesagentur für Arbeit in der Beschäftigungsstatistik die „Klassifikation der Wirtschaftszweige, Ausgabe 2008“ (WZ 2008) eingeführt. Damit wurde die bis Ende 2007 gültige „Klassifikation der Wirtschaftszweige, Ausgabe 2003“ (WZ 2003) endgültig abgelöst.

Bitte beachten Sie dazu die Hinweise in den Vorbemerkungen.

Mit Inkrafttreten des Gesetzes zur Neuordnung der geringfügigen Beschäftigungsverhältnisse zum 1.4.1999 wurde die Beitragspflicht zur Sozialversicherung auf einen Teil der bis dahin von der Beitragszahlung nicht erfassten geringfügigen Beschäftigungsverhältnisse ausgeweitet. **Soweit Personen ausschließlich beitragspflichtige geringfügige Beschäftigungsverhältnisse ausüben, sind sie in den Nachweisungen dieser Veröffentlichung nicht enthalten.** Dieser Personenkreis wird von der Bundesagentur für Arbeit im Rahmen eines eigenständigen Datenmaterials aufbereitet. In welcher Form dieses Datenmaterial den Statistischen Ämtern des Bundes und der Länder übermittelt werden wird und in welcher Weise dieser Personenkreis in die laufende Berichterstattung im Rahmen des vorliegenden Statistischen Berichtes integriert wird, wird zu gegebener Zeit in den Vorbemerkungen dieser Veröffentlichung erläutert.

Aus Gründen der tabellarischen Darstellung kommt bei der Bezeichnung von Personengruppen in der Regel die sprachlich maskuline Form zur Anwendung. Wenn nicht ausdrücklich anders vermerkt, sind darunter stets beide Geschlechter zu verstehen.

Diesem Statistischen Bericht liegt der Gebietsstand Thüringens entsprechend dem jeweiligen Stichtag zu Grunde.

Der vorliegende Statistische Bericht enthält zusätzliche Tabellen mit Zeitreihen zu den Pendlern über die Landesgrenze Thüringens.

Dargestellt werden Pendlerverflechtungen Thüringens mit den anderen Bundesländern (Tabellen 6 und 7) sowie Pendlerverflechtungen der kreisfreien Städte und Landkreise Thüringens mit den anderen Bundesländern (Tabellen 8 bis 10).

## Hinweise

Abweichend zu unseren Veröffentlichungen mit Daten bis einschließlich Stichtag 31.12.2007 (Abgrenzung der Wirtschaftszweige nach der WZ 2003), richtet sich hier die Verschlüsselung der Wirtschaftszweige nach der „Klassifikation der Wirtschaftszweige, Ausgabe 2008 (WZ 2008)“. Damit sind die Angaben nach Wirtschaftszweigen nicht mit früheren Veröffentlichungen mit Daten bis einschließlich 31.12.2007 vergleichbar.

### Aktuelle Einschränkungen bei der Beschäftigungsstatistik (ab 30.9.2011)

Mit der Entwicklung und Abstimmung der neuen Klassifikation der Berufe KldB 2010 hat die Bundesagentur für Arbeit (BA) in den vergangenen Jahren Vorarbeiten zur Verbesserung der Aussagekraft der Arbeitsmarktstatistiken geschaffen. Ab Sommer 2010 hat die BA gemeinsam mit den Spitzenverbänden der Sozialversicherungsträger die Einführung eines geeigneten neuen Tätigkeitsschlüssels im Meldeverfahren abgestimmt und mit den Arbeitgeberverbänden und den Herstellern von Personalverwaltungssoftware einen Übergangsprozess organisiert.

Seit Anfang Dezember 2011 wird der neue Tätigkeitsschlüssel von den Arbeitgebern verwendet. Analysen der ersten vorliegenden Daten haben gezeigt, dass die Umstellungen im Erhebungsverfahren bei einigen Merkmalen aktuell zu Einschränkungen der Aussagekraft führen, vor allem bei Vergleichen mit Vorjahreswerten. Deshalb werden für eine Übergangszeit nur die Teile der Beschäftigungsstatistik veröffentlicht, die von den Umstellungen nicht betroffen sind; das sind alle Gesamtergebnisse und Gliederungen nach Regionen und Wirtschaftszweigen, sowie nach Beschäftigungsart, Alter, Geschlecht und Nationalität der Beschäftigten.

Verzichtet werden muss auf eine Gliederung nach Berufsbereichen, nach beruflicher Ausbildung sowie nach Voll- und Teilzeitbeschäftigung.

Verfahrensbedingt gelten die im vorliegenden Statistischen Bericht veröffentlichten Ergebnisse für einen Zeitraum von drei Jahren als vorläufig und können während dieses Zeitraumes von der Bundesagentur für Arbeit in begründeten Fällen jederzeit geändert werden.

Da die Korrekturen seitens der Bundesagentur für Arbeit in der Regel gering ausfallen, kann das Thüringer Landesamt für Statistik auch weiterhin seinem Anliegen nachkommen, mit den sachlich und regional tief gegliederten Ergebnissen die Struktur der sozialversicherungspflichtig Beschäftigten in Thüringen darzustellen.

Aktuelle Eckdaten für Thüringen findet der Nutzer im Internetangebot der Bundesagentur für Arbeit unter [www.arbeitsagentur.de](http://www.arbeitsagentur.de).

## **Rechtsgrundlagen**

Die gesetzliche Grundlage für die Durchführung der Statistik sozialversicherungspflichtig Beschäftigter war bis zum 31.12.1997 das Arbeitsförderungsgesetz vom 25. Juni 1969 (BGBl. I S. 582), zuletzt geändert durch Artikel 30 des Gesetzes vom 20. Dezember 1996 (BGBl. I S. 2049), das in seinen wesentlichen Teilen jedoch mit Wirkung vom 1. Januar 1998 aufgehoben wurde. Die neue gesetzliche Grundlage für die Durchführung der Statistik sozialversicherungspflichtig Beschäftigter bildet seit dem 1. Januar 1998 das Dritte Buch Sozialgesetzbuch - Arbeitsförderung - (SGB III) vom 24. März 1997 (BGBl. I S. 594), in der Fassung der zwischenzeitlich erfolgten Änderungen.

Nach § 281 SGB III hat die Bundesagentur für Arbeit wie bisher aus den in ihrem Geschäftsbereich anfallenden Daten Statistiken, insbesondere über Beschäftigung und Arbeitslosigkeit der Arbeitnehmer und über die Leistungen der Arbeitsförderung, zu erstellen. Sie ist auch unverändert damit beauftragt, auf der Grundlage der Meldungen nach § 28a des Vierten Buches Sozialgesetzbuch - Sozialversicherung - (SGB IV) vom 23. Dezember 1976 (BGBl. I S. 3845), in der Fassung der zwischenzeitlich erfolgten Änderungen, eine Statistik sozialversicherungspflichtig Beschäftigter zu erstellen.

Aufgabe der Statistischen Ämter des Bundes und der Länder ist es, in Ergänzung dazu die im Rahmen des erwerbsstatistischen Gesamtsystems wichtigen Tabellen zu erstellen, für allgemeine Zwecke zu veröffentlichen und sie mit den Beschäftigten- und Entgeltangaben aus anderen Quellen zu koordinieren. Die Bundesagentur für Arbeit stellt dem Statistischen Bundesamt und den Statistischen Ämtern der Länder die hierfür erforderlichen anonymisierten Einzeldaten zu sozialversicherungspflichtig Beschäftigten gem. § 282 a Abs. 1 SGB III zur Verfügung.

## **Auskunftspflichtige**

Auskunftspflichtig sind gemäß den Vorschriften der Verordnung über die Erfassung und Übermittlung von Daten für die Träger der Sozialversicherung (Datenerfassungs- und -übermittlungsverordnung - DEÜV)<sup>1)</sup> die Arbeitgeber. Sie müssen an die Träger der Sozialversicherung Meldungen verschiedenen Inhalts über die in ihren Betrieben sozialversicherungspflichtig Beschäftigten erstatten.

---

1) Im Bundesgesetzblatt veröffentlicht als Artikel 1 der Verordnung zur Neuregelung des Meldeverfahrens in der Sozialversicherung vom 10.2.1998 (BGBl. I S. 343).

Mit ihrem Meldeverhalten beeinflussen die Arbeitgeber die regionale und die wirtschaftsfachliche Gliederung der sozialversicherungspflichtig Beschäftigten wesentlich. So gibt es z.B. Arbeitgeber, die entgegen den Rechtsverordnungen ihre Arbeitnehmer nicht am jeweiligen Arbeitsort, sondern zentral an ihrem Hauptsitz melden. Es kann auch der Fall sein, dass Arbeitgeber einzelne Einrichtungen, Betriebsteile bzw. Dienststellen nicht in ihrer tatsächlichen Wirtschaftsklasse, sondern mit einer einheitlichen Wirtschaftsklasse des Hauptbetriebes melden. Sofern solche Fälle bekannt werden, werden die Arbeitgeber durch den zentralen Betriebsnummern-Service der Bundesagentur für Arbeit (BNS) in Saarbrücken auf ihre Pflicht zur ordnungsgemäßen Meldung der Beschäftigten hingewiesen. Gehen die Arbeitgeber diesen Hinweisen nach und korrigieren ihr bisheriges Meldeverhalten, so erfolgt im Allgemeinen keine Korrektur der bereits abgegebenen Meldungen zu den vorangegangenen Vierteljahre. Die zeitliche Vergleichbarkeit ist dann in den betreffenden wirtschaftsfachlichen und regionalen Einheiten eingeschränkt.

### **Erfasster Personenkreis**

Der Personenkreis, für den Meldungen im Rahmen des integrierten Meldeverfahrens zur Sozialversicherung zu erstatten sind, ist in § 3 DEÜV festgelegt. Die Abgrenzung der hier publizierten sozialversicherungspflichtig Beschäftigten wird in der folgenden Definition näher erläutert.

### **Sozialversicherungspflichtig Beschäftigte**

Zu diesem Personenkreis zählen alle Arbeitnehmer einschließlich der zu ihrer Berufsausbildung Beschäftigten, die kranken-, renten-, pflegeversicherungspflichtig und/oder beitragspflichtig nach dem Recht der Arbeitsförderung sind oder für die von den Arbeitgebern Beitragsanteile nach dem Recht der Arbeitsförderung zu entrichten sind. Aus dieser Abgrenzung ergibt sich, dass in der Regel alle Arbeiter und Angestellten (einschließlich Personen in beruflicher Ausbildung) von der Sozialversicherungspflicht erfasst werden. Daneben besteht in wenigen Fällen auch für Selbstständige Versicherungspflicht in der Sozialversicherung.

Wehr- und Zivildienstleistende gelten dann als sozialversicherungspflichtig Beschäftigte, wenn sie ihren Dienst aus einem weiterhin bestehenden Beschäftigungsverhältnis heraus angetreten haben und nur wegen der Ableistung dieser Dienstzeiten kein Entgelt erhalten.

Nicht zu den sozialversicherungspflichtig Beschäftigten zählen dagegen der weitaus überwiegende Teil der Selbständigen, die mithelfenden Familienangehörigen, die Beamten, Berufs- und Zeitsoldaten sowie Wehr- und Zivildienstleistende sofern sie ihren Dienst nicht aus einem bestehenden sozialversicherungspflichtigen Beschäftigungsverhältnis heraus angetreten haben.

Seit April 2003 gilt das zweite Gesetz für moderne Dienstleistung am Arbeitsmarkt, in dem auch der Bereich der geringfügigen Beschäftigung neu geregelt wurde. Es sind zwei Arten von geringfügigen Beschäftigungen im Bereich der Beschäftigungsstatistik zu unterscheiden:

- **geringfügig entlohnte Beschäftigung**

Eine geringfügig entlohnte Beschäftigung nach § 8 Abs. 1 Nr. 1 SGB IV liegt vor, wenn das Arbeitsentgelt aus dieser Beschäftigung regelmäßig im Monat 400 Euro nicht überschreitet.

- **kurzfristige Beschäftigung**

Eine kurzfristige Beschäftigung liegt nach § 8 Abs. 1 Nr. 2 SGB IV vor, wenn die Beschäftigung für eine Zeitdauer ausgeübt wird, die im Laufe eines Kalenderjahres seit ihrem Beginn auf nicht mehr als zwei Monate oder insgesamt 50 Arbeitstage nach ihrer Eigenart begrenzt zu sein pflegt, oder im Voraus vertraglich begrenzt ist.

Mit der gesetzlichen Neuregelung zum Stichtag 1.4.1999 sind Arbeitgeber verpflichtet, auch für Personen, die ausschließlich so genannte geringfügig entlohnte Tätigkeiten ausüben, pauschalierte Beiträge zu Kranken- und Rentenversicherung zu entrichten. **Dieser Personenkreis wird in den Tabellen dieses Statistischen Berichtes bis auf weiteres nicht nachgewiesen.**

Personen, die als einzige Tätigkeit eine kurzfristige Beschäftigung im Sinne des § 8 Abs. 1 SGB IV ausüben, bleiben auch nach den neuen rechtlichen Regelungen frei von der Versicherungspflicht und sind daher nicht in den Nachweisungen dieser Veröffentlichung enthalten.

Ab dem 1.1.1991 waren in den neuen Bundesländern und Berlin-Ost folgende Beträge für die Abgrenzung geringfügiger Tätigkeiten nach dem Entgelt-Kriterium des § 8 SGB IV maßgebend:

Zeitraum	Versicherungsfreier Betrag
1.1.1991 - 30.6.1991	220 DM
1.7.1991 - 31.12.1991	250 DM
1.1.1992 - 31.12.1992	300 DM
1.1.1993 - 31.12.1993	390 DM
1.1.1994 - 31.12.1994	440 DM
1.1.1995 - 31.12.1995	470 DM
1.1.1996 - 31.12.1996	500 DM
1.1.1997 - 31.12.1997	520 DM
1.1.1998 - 31.12.1998	520 DM
1.1.1999 - 31.3.1999	530 DM
1.4.1999 - 31.12.2001	630 DM
1.1.2002 - 31.3.2003	325 EUR
1.4.2003 - 31.12.2012	400 EUR

Mehrfach Beschäftigte, die gleichzeitig zwei oder mehr versicherungspflichtigen Beschäftigungen nachgehen, werden, sofern eine Vollzeitbeschäftigung vorliegt, im Stichtagsmaterial nur nach den Merkmalen der Vollzeitbeschäftigung erfasst, ansonsten nach den Merkmalen der zuletzt aufgenommenen Beschäftigung.

#### **Alter**

Das Alter der Beschäftigten wird nach der Altersjahrmethode berechnet, d.h. bei jeder Auszählung wird das genaue Alter der Beschäftigten am Stichtag ermittelt.

#### **Ausländer**

Als Ausländer gelten alle Personen, die nicht Deutsche im Sinne des Artikels 116 Abs. 1 des Grundgesetzes sind. Dazu zählen auch die Staatenlosen und die Personen mit „ungeklärter“ Staatsangehörigkeit.

#### **Auszubildende**

Auszubildende sind Personen, die aufgrund eines Ausbildungsvertrages nach dem Berufsbildungsgesetz (BBiG) vom 25. März 2005 eine betriebliche Ausbildung in einem anerkannten Ausbildungsberuf durchlaufen.

#### **Beruf**

Maßgebend für die Berufsbezeichnung ist allein die ausgeübte Tätigkeit und nicht der erlernte bzw. früher ausgeübte Beruf.

#### **Voll- und Teilzeitbeschäftigte**

Die Unterscheidung der sozialversicherungspflichtig Beschäftigten nach Voll- und Teilzeitbeschäftigten richtet sich nach den von den Arbeitgebern in den Meldebelegen erteilten Angaben. Je nachdem, welche arbeitsvertraglich vereinbarte Wochenarbeitszeit einem Beschäftigungsverhältnis zu Grunde liegt, wird zwischen den folgenden Kategorien unterschieden:

- vollzeitbeschäftigt,
- teilzeitbeschäftigt mit einer Wochenarbeitszeit von weniger als 18 Stunden und
- teilzeitbeschäftigt mit einer Wochenarbeitszeit von 18 Stunden und mehr, jedoch nicht vollzeitbeschäftigt.

Bei der Darstellung der Ergebnisse in dieser Veröffentlichung werden die beiden Gruppen der Teilzeitbeschäftigten zusammengefasst.

## **Wirtschaftszweig**

Der Wirtschaftszweig wird nach der „Klassifikation der Wirtschaftszweige, Ausgabe 2008“ (WZ 2008) verschlüsselt.

Mit Beginn des Jahres 2008 hat die Bundesagentur für Arbeit in der Beschäftigungsstatistik die „Klassifikation der Wirtschaftszweige, Ausgabe 2008“ (WZ 2008) eingeführt. Damit wurde die bis Ende 2007 gültige „Klassifikation der Wirtschaftszweige, Ausgabe 2003“ (WZ 2003) endgültig abgelöst.

Die Gliederung der WZ 2008 wurde unter Beteiligung von Datennutzern und -produzenten in Verwaltung, Wirtschaft, Forschung und Gesellschaft geschaffen. Sie berücksichtigt die Vorgaben der statistischen Systematik der Wirtschaftszweige in der Europäischen Gemeinschaft (NACE Rev. 2), die mit der Verordnung (EG) Nr. 1893/2006 des Europäischen Parlaments und des Rates vom 20. Dezember 2006 (ABl. EG Nr. L 393 S.1) veröffentlicht wurde.

Die Anwendung der WZ 2008 für statistische Zwecke ergibt sich aus Artikel 8 der o.g. Verordnung. Danach sind Statistiken, die sich auf vom 1. Januar 2008 an durchgeführte Wirtschaftstätigkeiten beziehen (Berichtsperiode), auf der Grundlage der NACE Rev. 2 (in Deutschland auf der Grundlage der WZ 2008) zu erstellen.

Die Ergebnisse der Beschäftigungsstatistik sind in wirtschaftsfachlicher Gliederung mit Ergebnissen aus anderen deutschen und europäischen Wirtschaftsstatistiken grundsätzlich vergleichbar.

## **Regionale Zuordnung**

Die sozialversicherungspflichtig Beschäftigten werden sowohl am Arbeitsort (in Deutschland) als auch am Wohnort nachgewiesen.

Der Arbeitsort ist die Gemeinde, in der der Betrieb liegt, in dem die sozialversicherungspflichtig Beschäftigten beschäftigt sind. Der Arbeitsort des Beschäftigten wird über die in den Meldungen der Arbeitgeber zur Sozialversicherung angegebene Betriebsnummer festgestellt. Die zutreffende Regionalisierung der Beschäftigten nach dem Arbeitsort hängt daher direkt von der zutreffenden Verwendung aller vom Arbeitsamt zugeteilten Betriebsnummern ab. Gewisse Unschärfen in der Zuordnung der Beschäftigten zum Arbeitsort sind nicht auszuschließen.

Die Zuordnung der Beschäftigten zum Wohnort richtet sich nach den dem Arbeitgeber gegenüber angegebenen melderechtlichen Verhältnissen. In einer eigenen Datei wird im Rahmen des Meldeverfahrens zur Sozialversicherung für jeden sozialversicherungspflichtig Beschäftigten die jeweils zuletzt übermittelte Wohnortangabe gespeichert. Eine Aktualisierung dieser Angabe erfolgt mit jeder Meldung, mindestens jedoch einmal im Jahr.

Die Meldevorschriften zur Sozialversicherung stellen nicht klar, welcher Wohnsitz vom Arbeitgeber zu melden ist (Erstwohnsitz oder Wohnsitz mit überwiegendem Aufenthalt). Dies kann in der Beschäftigungsstatistik zum Nachweis von „Fernpendlern“ zwischen gemeldetem Erstwohnsitz und Arbeitsort führen, obwohl der Beschäftigte am Zweitwohnsitz seiner Beschäftigung nachgeht, also faktisch nicht pendelt. Solche „Erfassungsschwächen“ hinsichtlich des Wohnortes betreffen jedoch immer nur einzelne Beschäftigte.

## **Auspendler über die Landesgrenze aus Thüringen**

Zu den Auspendlern über die Landesgrenze aus Thüringen zählen alle sozialversicherungspflichtig Beschäftigten mit einem Wohnort in Thüringen und einem Arbeitsort in einem anderen Bundesland. Auspendler in das Ausland werden nicht erfasst.

## **Einpendler über die Landesgrenze nach Thüringen**

Zu den Einpendlern über die Landesgrenze nach Thüringen zählen alle sozialversicherungspflichtig Beschäftigten mit einem Arbeitsort in Thüringen und einem Wohnort in einem anderen Bundesland oder im Ausland. Fälle mit einem Arbeitsort in Thüringen ohne Angaben zum Wohnort, werden per Definition zu den Einpendlern gezählt.



## Von der Meldung des Arbeitgebers zur Statistik

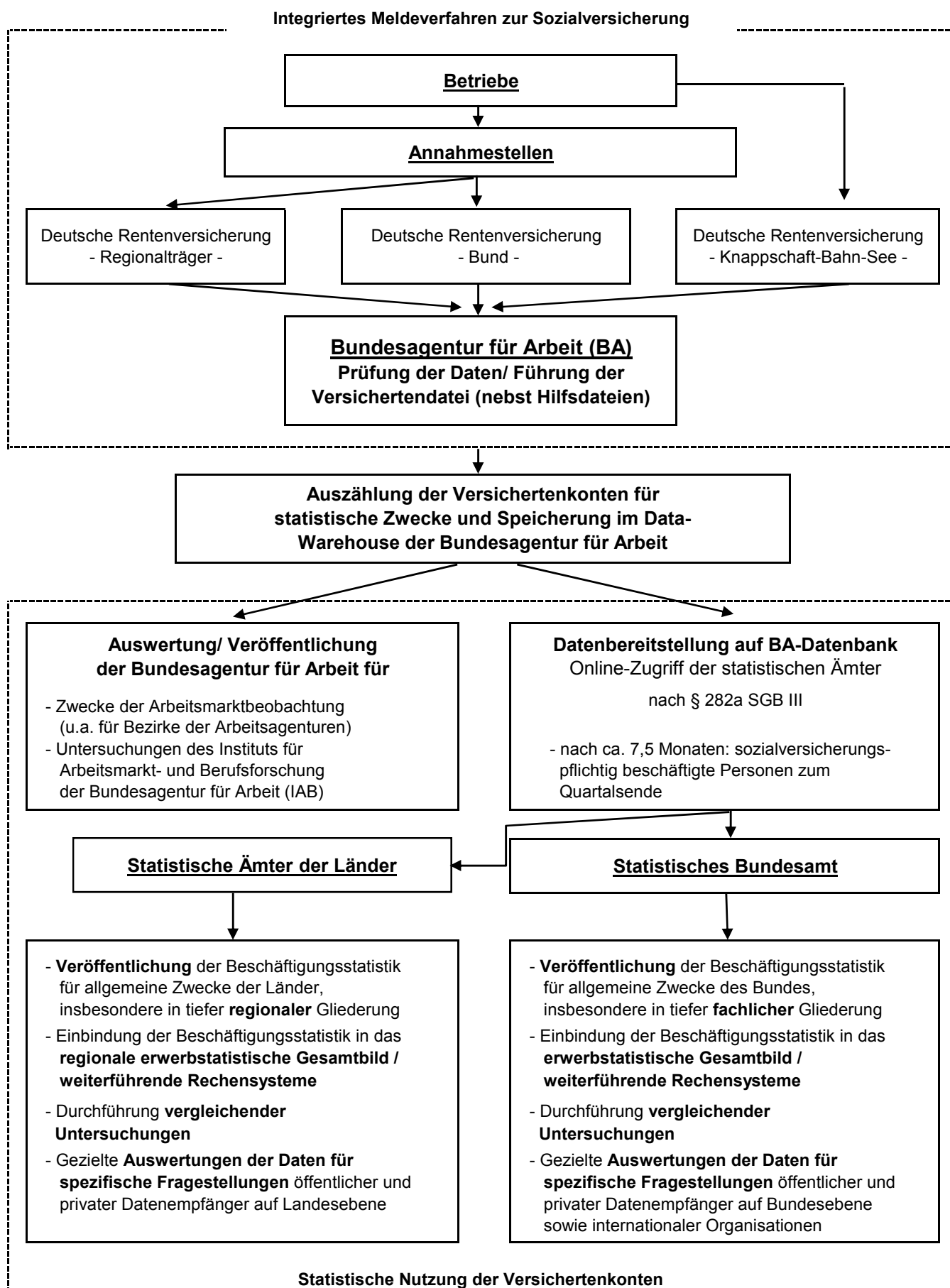

## Abkürzungen

Abfallentsorg.	Abfallentsorgung
...bearb.	...bearbeitung
dar.	darunter
d.	den
DEÜV	Datenerfassung- und -übermittlungsverordnung
Dienstleistg.	Dienstleistungen
...dienstleistg.	...dienstleistungen
DV-Geräte	Datenverarbeitungsgeräte
Eigenbed.	Eigenbedarf
einschl.	einschließlich
elektron.	elektronischen
Erbrg.	Erbringung
Erzeugn.	Erzeugnissen
...erzeugn.	...erzeugnissen
f.	für
freiberufl.	freiberufliche
Freiberufl., wissenschaftl., techn. Dienst- leistg.; sonst. wirtschaftl. Dienstleistg.	Freiberufliche, wissenschaftliche, technische Dienst- leistungen; sonstige wirtschaftliche Dienstleistungen
Gew.	Gewinnung
gg.	gegenüber
Glasw.	Glaswaren
H. v.	Herstellung von
H. v. Nahr.- u. Genussm., Getr. u. Tabakerzeugn.	Herstellung von Nahrungs- und Genussmitteln, Getränken und Tabakerzeugnissen
H. v. Textil., Bekleid., Leder, Lederw. u. Schuhen	Herstellung von Textilien, Bekleidung, Leder, Lederwaren und Schuhen
H. v. Holzw., Papier, Pappe u. Druckerzeugn.	Herstellung von Holzwaren, Papier, Pappe und Druckerzeugnissen
Informat.technologische u. Informat.dienstleistg.	Informationstechnologische und Informations- dienstleistungen
Instandh.	Instandhaltung
Kfz	Kraftfahrzeuge
künstl.	künstlerische
Kunst, Unterhaltung und Erholung; sonst. Dienstleistg.; Priv. Haushalte; Exterr. Org.	Kunst, Unterhaltung und Erholung; sonstige Dienstleistungen; Private Haushalte; Exterritoriale Organisationen
Öff. / öff.	Öffentliche / öffentlichen

Öff. Verwaltung, Verteidigung, Sozialvers.;  
Erzieh. u. Unterr.; Gesundh.- u. Sozialw.

opt.

Priv.

priv.

Rep.

Sonst.

sonst.

Sozialvers.

Tätigk.

techn.

u.

v.

Veränd.

Verarb.

verb.

verw.

Vorb.

Wasserversorg.

wirtschaftl.

wiss. / wissenschaftl.

WZ 2003

WZ 2008

Öffentliche Verwaltung, Verteidigung, Sozialversiche-  
rung; Erziehung und Unterricht; Gesundheits- und  
Sozialwesen

optischen

Private

private / privaten

Reparatur

Sonstige

sonstigen

Sozialversicherung

Tätigkeiten

technische

und

von

Veränderung

Verarbeitung

verbundene

verwandte

Vorbereitende

Wasserversorgung

wirtschaftliche

wissenschaftlich / wissenschaftliche

Klassifikation der Wirtschaftszweige, Ausgabe 2003

Klassifikation der Wirtschaftszweige, Ausgabe 2008

# **1. Sozialversicherungspflichtig Beschäftigte am Arbeitsort in den kreisfreien Städten und Landkreisen**

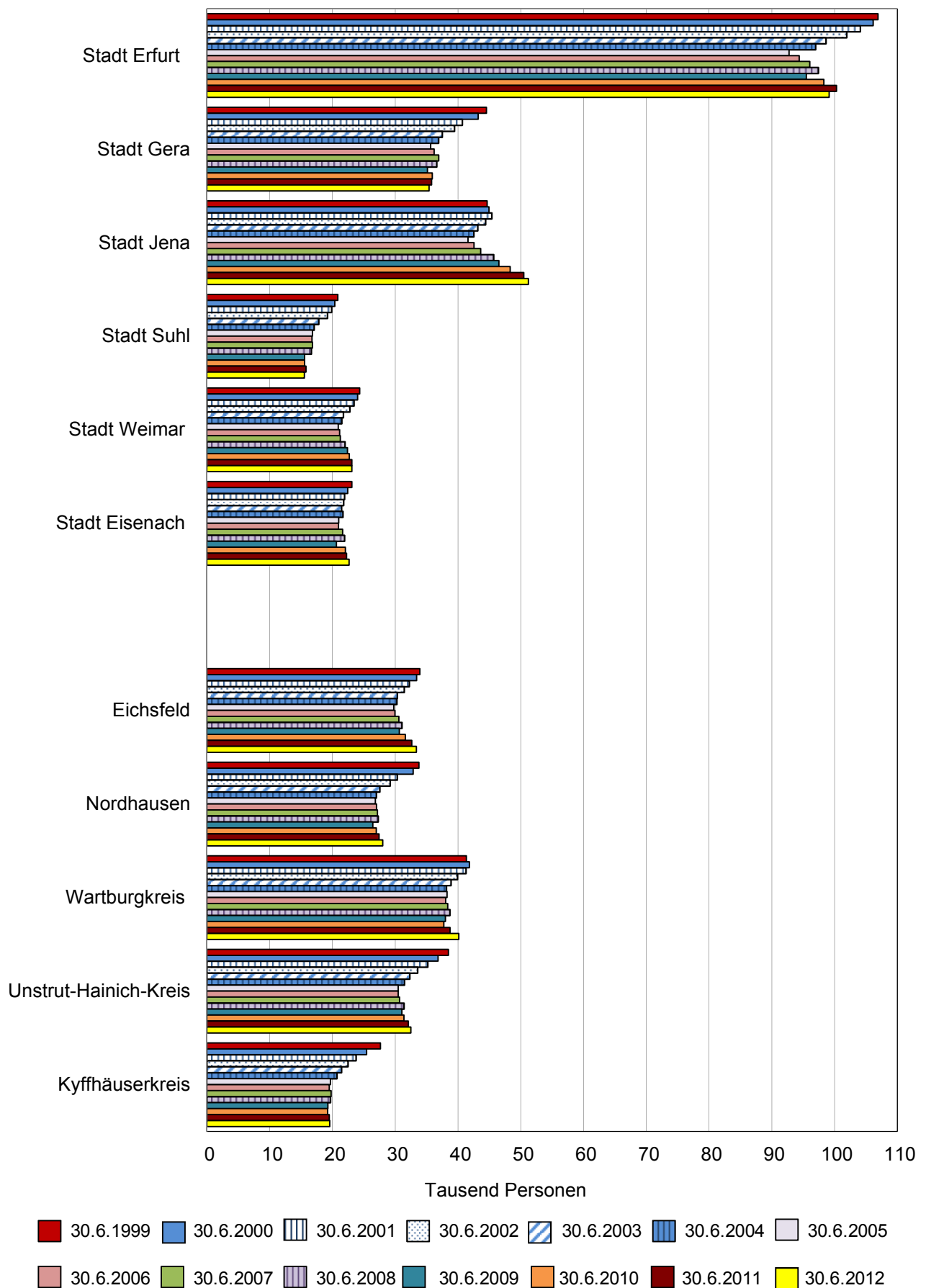

# Noch: 1. Sozialversicherungspflichtig Beschäftigte am Arbeitsort in den kreisfreien Städten und Landkreisen

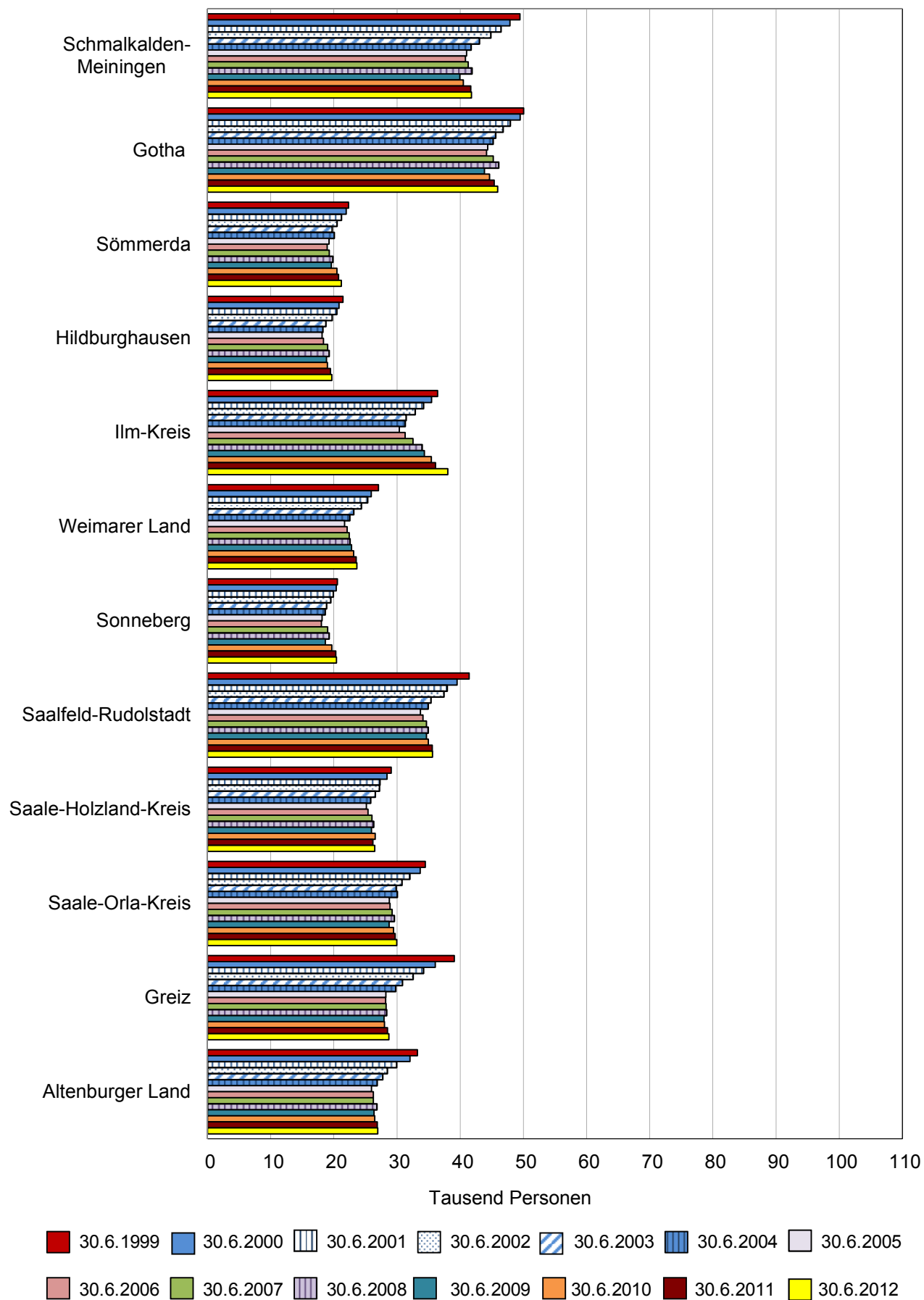

## 2. Sozialversicherungspflichtig Beschäftigte am Wohnort in den kreisfreien Städten und Landkreisen

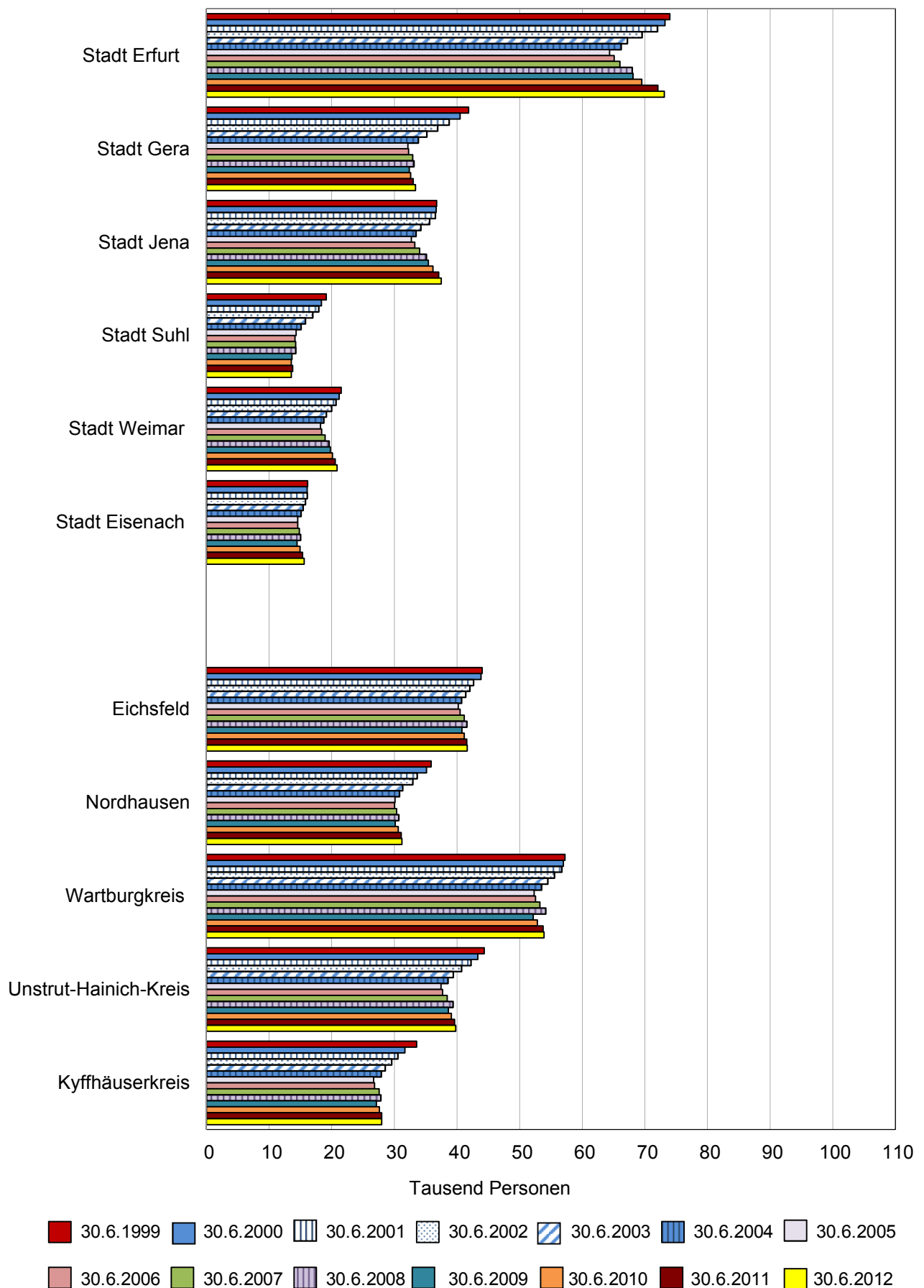

## Noch: 2. Sozialversicherungspflichtig Beschäftigte am Wohnort in den kreisfreien Städten und Landkreisen

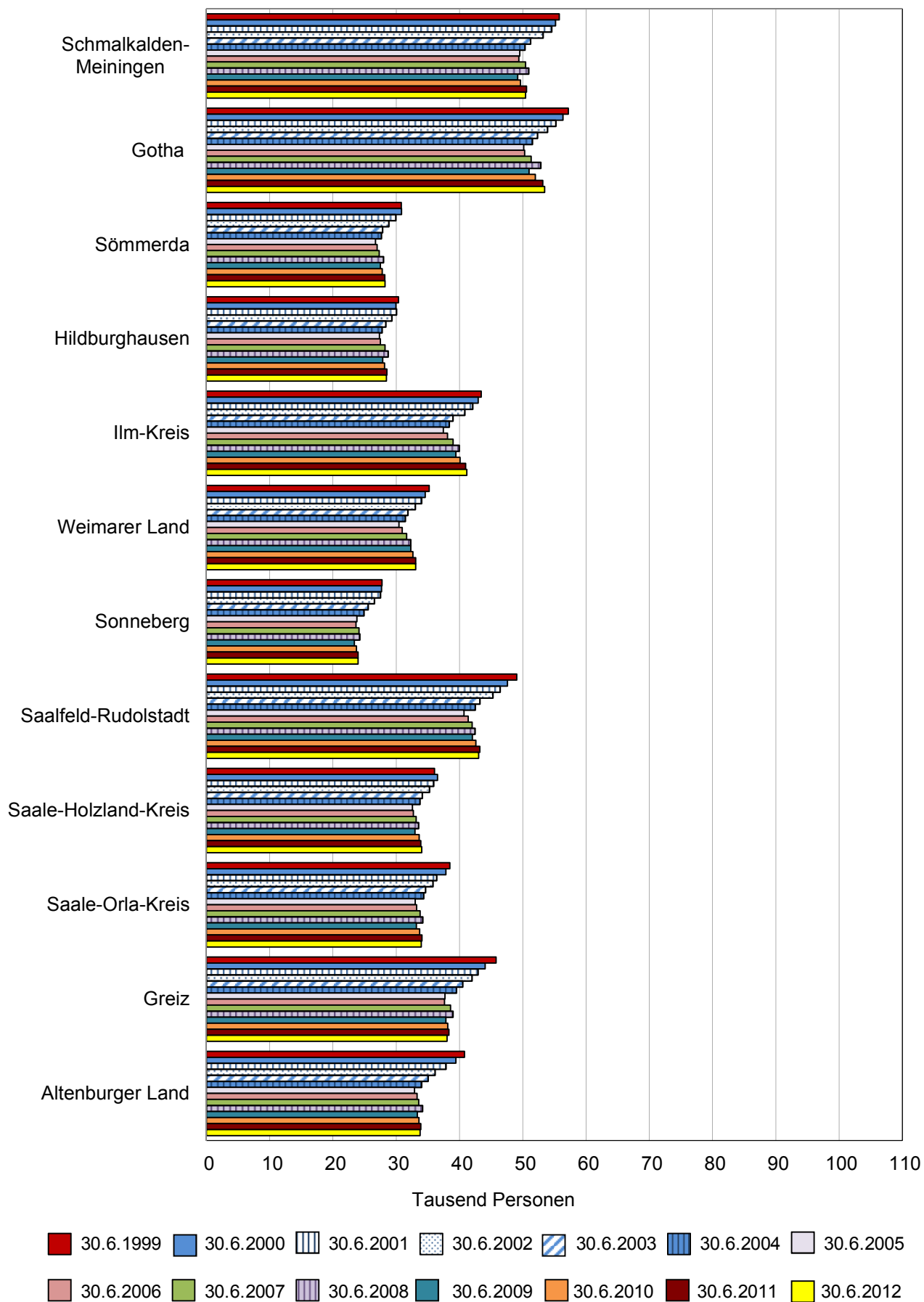

### 3. Sozialversicherungspflichtig Beschäftigte am Arbeitsort nach ausgewählten Merkmalen

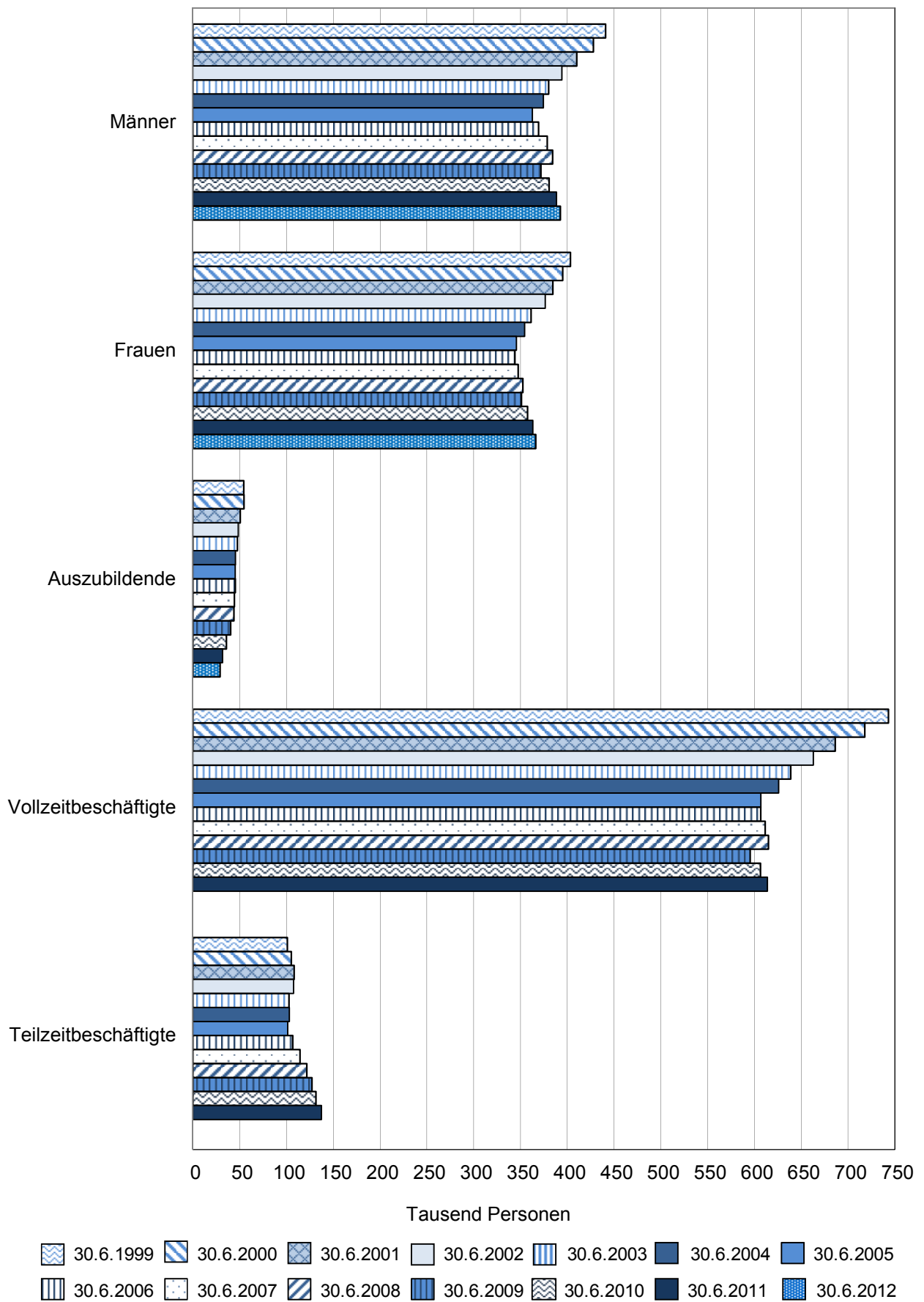



#### 4. Sozialversicherungspflichtig Beschäftigte am Arbeitsort nach Wirtschaftsabschnitten

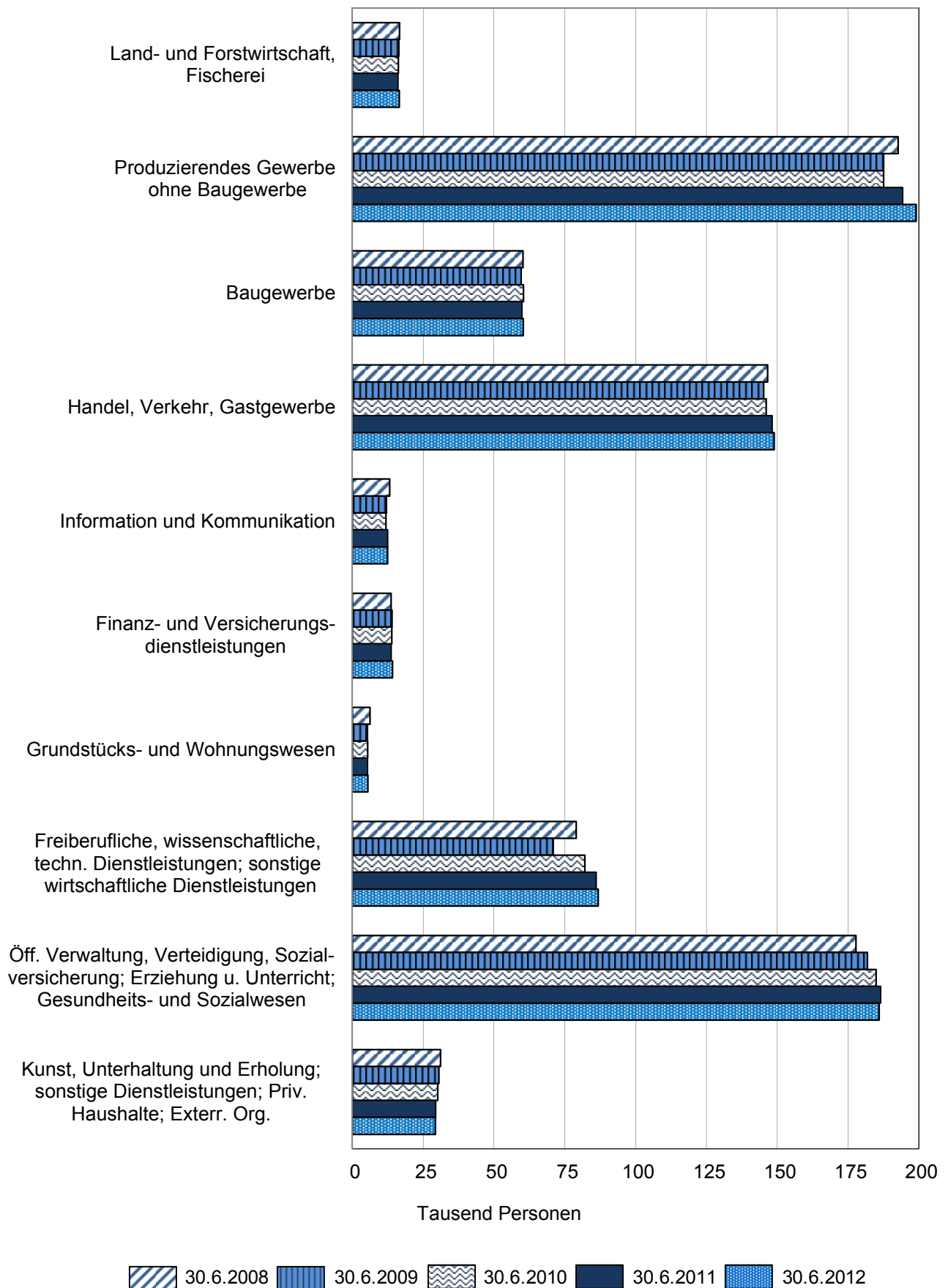

### 5. Sozialversicherungspflichtig Beschäftigte am Arbeitsort nach Altersgruppen

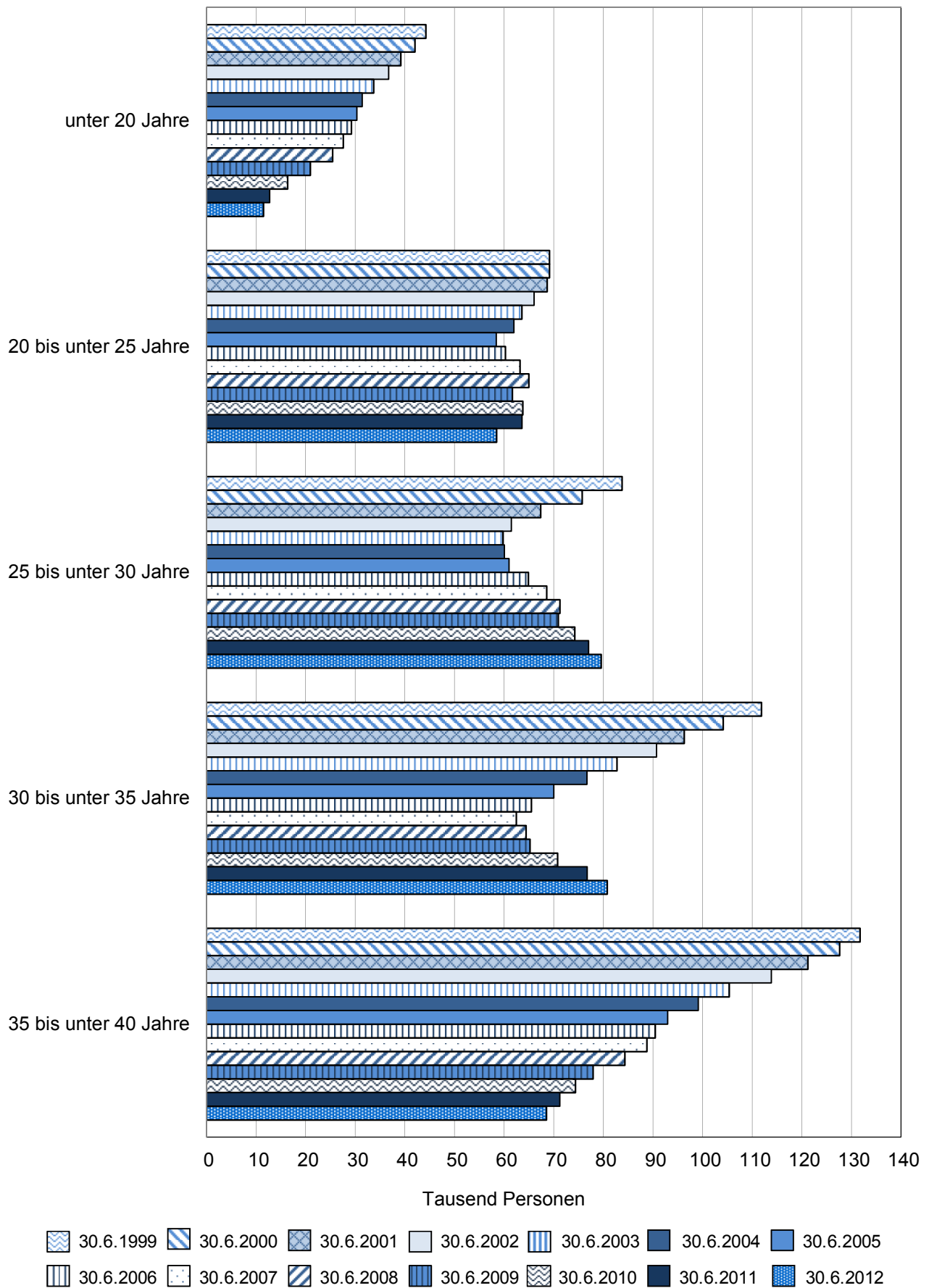

# Noch: 5. Sozialversicherungspflichtig Beschäftigte am Arbeitsort nach Altersgruppen

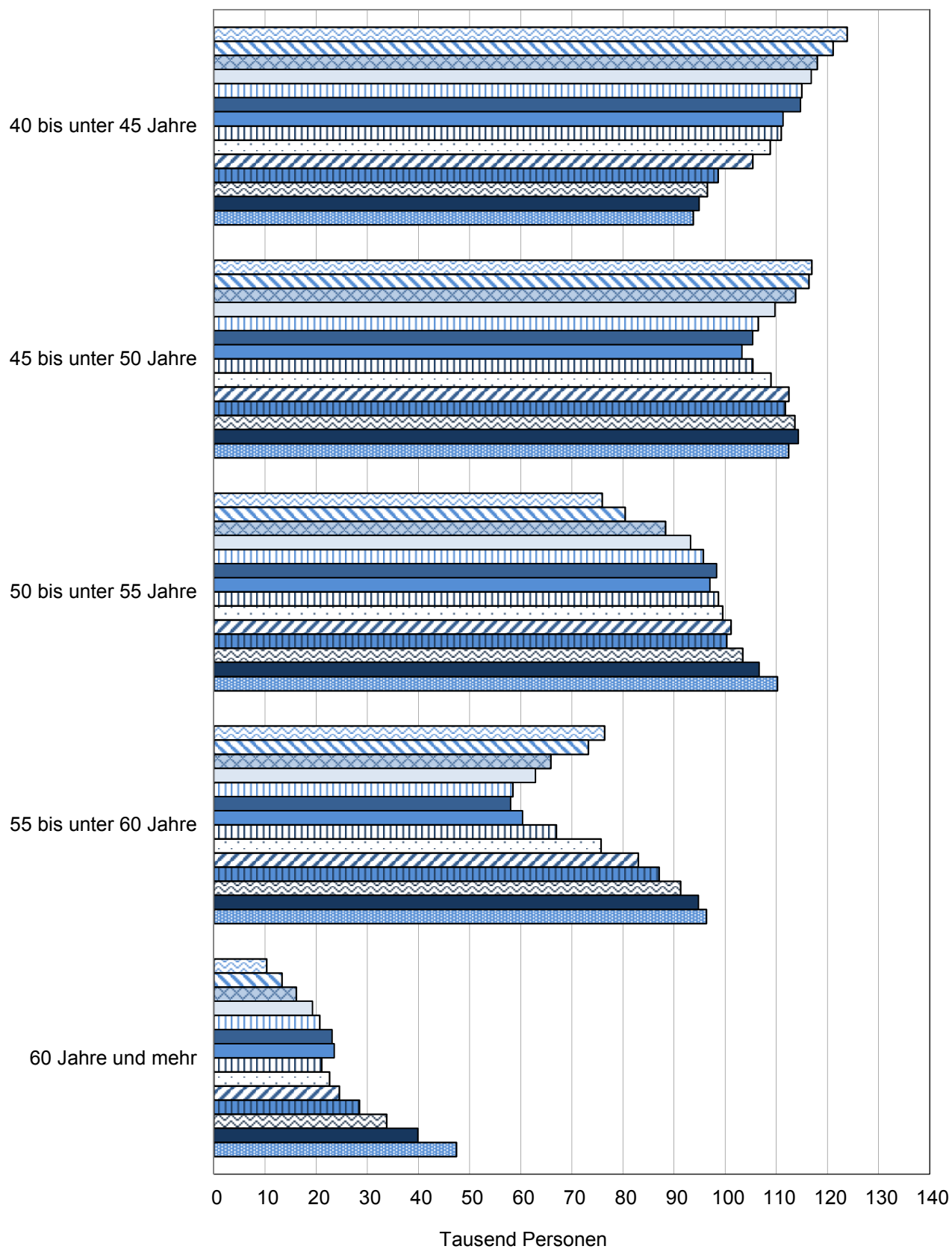

30.6.1999 30.6.2000 30.6.2001 30.6.2002 30.6.2003 30.6.2004 30.6.2005  
 30.6.2006 30.6.2007 30.6.2008 30.6.2009 30.6.2010 30.6.2011 30.6.2012

**1. Sozialversicherungspflichtig Beschäftigte am Arbeitsort  
in den kreisfreien Städten und Landkreisen**

Schl.- Nr. <sup>1)</sup>	Kreisfreie Stadt Landkreis Land	30.6.1999	30.6.2000	30.6.2001	30.6.2002	30.6.2003
<b>Insgesamt</b>						
16 0 51	Stadt Erfurt	106 926	106 155	104 087	101 942	98 638
16 0 52	Stadt Gera	44 538	43 211	40 667	39 424	37 473
16 0 53	Stadt Jena	44 648	44 931	45 369	44 388	43 141
16 0 54	Stadt Suhl	20 856	20 372	19 859	19 177	17 788
16 0 55	Stadt Weimar	24 347	24 020	23 434	22 757	21 722
16 0 56	Stadt Eisenach	23 074	22 413	21 907	21 781	21 423
16 0 61	Eichsfeld	33 928	33 408	32 243	31 411	30 317
16 0 62	Nordhausen	33 784	32 872	30 319	29 186	27 513
16 0 63	Wartburgkreis	41 342	41 809	41 267	39 896	38 883
16 0 64	Unstrut-Hainich-Kreis	38 480	36 817	35 164	33 569	32 305
16 0 65	Kyffhäuserkreis	27 647	25 426	23 761	22 467	21 437
16 0 66	Schmalkalden-Meiningen	49 450	47 861	46 427	44 837	43 023
16 0 67	Gotha	50 036	49 477	47 914	46 756	45 589
16 0 68	Sömmerda	22 317	21 939	21 174	20 463	19 724
16 0 69	Hildburghausen	21 417	20 800	20 457	19 697	18 726
16 0 70	Ilm-Kreis	36 434	35 444	34 164	32 850	31 438
16 0 71	Weimarer Land	27 043	25 897	25 339	24 345	23 110
16 0 72	Sonneberg	20 545	20 362	19 899	19 498	18 815
16 0 73	Saalfeld-Rudolstadt	41 418	39 509	37 909	37 407	35 357
16 0 74	Saale-Holzland-Kreis	29 055	28 428	27 262	27 211	26 535
16 0 75	Saale-Orla-Kreis	34 468	33 669	31 995	30 765	29 836
16 0 76	Greiz	39 065	36 036	34 191	32 527	30 820
16 0 77	Altenburger Land	33 219	32 048	29 910	28 454	27 730
<b>16</b>	<b>Thüringen</b>	<b>844 037</b>	<b>822 904</b>	<b>794 718</b>	<b>770 808</b>	<b>741 343</b>

**Veränderung zum Vorjahr in %**

16 0 51	Stadt Erfurt	.	-0,7	-1,9	-2,1	-3,2
16 0 52	Stadt Gera	.	-3,0	-5,9	-3,1	-4,9
16 0 53	Stadt Jena	.	0,6	1,0	-2,2	-2,8
16 0 54	Stadt Suhl	.	-2,3	-2,5	-3,4	-7,2
16 0 55	Stadt Weimar	.	-1,3	-2,4	-2,9	-4,5
16 0 56	Stadt Eisenach	.	-2,9	-2,3	-0,6	-1,6
16 0 61	Eichsfeld	.	-1,5	-3,5	-2,6	-3,5
16 0 62	Nordhausen	.	-2,7	-7,8	-3,7	-5,7
16 0 63	Wartburgkreis	.	1,1	-1,3	-3,3	-2,5
16 0 64	Unstrut-Hainich-Kreis	.	-4,3	-4,5	-4,5	-3,8
16 0 65	Kyffhäuserkreis	.	-8,0	-6,5	-5,4	-4,6
16 0 66	Schmalkalden-Meiningen	.	-3,2	-3,0	-3,4	-4,0
16 0 67	Gotha	.	-1,1	-3,2	-2,4	-2,5
16 0 68	Sömmerda	.	-1,7	-3,5	-3,4	-3,6
16 0 69	Hildburghausen	.	-2,9	-1,6	-3,7	-4,9
16 0 70	Ilm-Kreis	.	-2,7	-3,6	-3,8	-4,3
16 0 71	Weimarer Land	.	-4,2	-2,2	-3,9	-5,1
16 0 72	Sonneberg	.	-0,9	-2,3	-2,0	-3,5
16 0 73	Saalfeld-Rudolstadt	.	-4,6	-4,0	-1,3	-5,5
16 0 74	Saale-Holzland-Kreis	.	-2,2	-4,1	-0,2	-2,5
16 0 75	Saale-Orla-Kreis	.	-2,3	-5,0	-3,8	-3,0
16 0 76	Greiz	.	-7,8	-5,1	-4,9	-5,2
16 0 77	Altenburger Land	.	-3,5	-6,7	-4,9	-2,5
<b>16</b>	<b>Thüringen</b>	.	<b>-2,5</b>	<b>-3,4</b>	<b>-3,0</b>	<b>-3,8</b>

1) Regionalschlüssel gemäß amtlichem Gemeindeverzeichnis

Noch: 1. Sozialversicherungspflichtig Beschäftigte am Arbeitsort  
in den kreisfreien Städten und Landkreisen

Schl.- Nr. <sup>1)</sup>	Kreisfreie Stadt Landkreis Land	30.6.2004	30.6.2005	30.6.2006	30.6.2007	30.6.2008
Noch: Insgesamt						
16 0 51	Stadt Erfurt	96 958	92 759	94 380	96 063	97 417
16 0 52	Stadt Gera	36 886	35 633	36 183	36 948	36 589
16 0 53	Stadt Jena	42 527	41 577	42 560	43 627	45 662
16 0 54	Stadt Suhl	17 048	16 806	16 730	16 819	16 640
16 0 55	Stadt Weimar	21 484	20 918	21 127	21 238	21 969
16 0 56	Stadt Eisenach	21 641	20 985	20 945	21 607	21 909
16 0 61	Eichsfeld	30 231	29 759	29 966	30 581	31 065
16 0 62	Nordhausen	26 988	26 825	26 997	27 155	27 259
16 0 63	Wartburgkreis	38 125	38 259	38 021	38 354	38 703
16 0 64	Unstrut-Hainich-Kreis	31 454	30 461	30 460	30 693	31 377
16 0 65	Kyffhäuserkreis	20 685	19 670	19 479	19 767	19 670
16 0 66	Schmalkalden-Meiningen	41 718	41 021	40 812	41 247	41 840
16 0 67	Gotha	45 176	44 331	44 154	45 225	46 072
16 0 68	Sömmerda	20 052	19 221	18 930	19 268	19 812
16 0 69	Hildburghausen	18 227	18 115	18 359	19 027	19 214
16 0 70	Ilm-Kreis	31 266	30 346	31 271	32 541	33 941
16 0 71	Weimarer Land	22 497	21 690	22 105	22 441	22 541
16 0 72	Sonneberg	18 591	18 116	18 007	19 016	19 234
16 0 73	Saalfeld-Rudolstadt	34 922	33 701	34 087	34 647	34 914
16 0 74	Saale-Holzland-Kreis	25 814	25 133	25 401	26 020	26 297
16 0 75	Saale-Orla-Kreis	30 026	28 766	28 870	29 231	29 548
16 0 76	Greiz	29 768	28 234	28 185	28 281	28 332
16 0 77	Altenburger Land	26 838	25 938	26 238	26 252	26 809
<b>16</b>	<b>Thüringen</b>	<b>728 922</b>	<b>708 264</b>	<b>713 267</b>	<b>726 048</b>	<b>736 814</b>

Noch: Veränderung zum Vorjahr in %

16 0 51	Stadt Erfurt	-1,7	-4,3	1,7	1,8	1,4
16 0 52	Stadt Gera	-1,6	-3,4	1,5	2,1	-1,0
16 0 53	Stadt Jena	-1,4	-2,2	2,4	2,5	4,7
16 0 54	Stadt Suhl	-4,2	-1,4	-0,5	0,5	-1,1
16 0 55	Stadt Weimar	-1,1	-2,6	1,0	0,5	3,4
16 0 56	Stadt Eisenach	1,0	-3,0	-0,2	3,2	1,4
16 0 61	Eichsfeld	-0,3	-1,6	0,7	2,1	1,6
16 0 62	Nordhausen	-1,9	-0,6	0,6	0,6	0,4
16 0 63	Wartburgkreis	-1,9	0,4	-0,6	0,9	0,9
16 0 64	Unstrut-Hainich-Kreis	-2,6	-3,2	0,0	0,8	2,2
16 0 65	Kyffhäuserkreis	-3,5	-4,9	-1,0	1,5	-0,5
16 0 66	Schmalkalden-Meiningen	-3,0	-1,7	-0,5	1,1	1,4
16 0 67	Gotha	-0,9	-1,9	-0,4	2,4	1,9
16 0 68	Sömmerda	1,7	-4,1	-1,5	1,8	2,8
16 0 69	Hildburghausen	-2,7	-0,6	1,3	3,6	1,0
16 0 70	Ilm-Kreis	-0,5	-2,9	3,0	4,1	4,3
16 0 71	Weimarer Land	-2,7	-3,6	1,9	1,5	0,4
16 0 72	Sonneberg	-1,2	-2,6	-0,6	5,6	1,1
16 0 73	Saalfeld-Rudolstadt	-1,2	-3,5	1,1	1,6	0,8
16 0 74	Saale-Holzland-Kreis	-2,7	-2,6	1,1	2,4	1,1
16 0 75	Saale-Orla-Kreis	0,6	-4,2	0,4	1,3	1,1
16 0 76	Greiz	-3,4	-5,2	-0,2	0,3	0,2
16 0 77	Altenburger Land	-3,2	-3,4	1,2	0,1	2,1
<b>16</b>	<b>Thüringen</b>	<b>-1,7</b>	<b>-2,8</b>	<b>0,7</b>	<b>1,8</b>	<b>1,5</b>

1) Regionalschlüssel gemäß amtlichem Gemeindeverzeichnis

Noch: 1. Sozialversicherungspflichtig Beschäftigte am Arbeitsort  
in den kreisfreien Städten und Landkreisen

Schl.- Nr. <sup>1)</sup>	Kreisfreie Stadt Landkreis Land	31.3.2009	30.6.2009	30.9.2009	31.12.2009
Noch: Insgesamt					
16 0 51	Stadt Erfurt	94 824	95 501	97 620	96 694
16 0 52	Stadt Gera	34 674	35 115	35 752	35 018
16 0 53	Stadt Jena	46 338	46 504	47 123	47 020
16 0 54	Stadt Suhl	15 557	15 561	15 643	15 422
16 0 55	Stadt Weimar	21 996	22 404	22 979	22 689
16 0 56	Stadt Eisenach	20 879	20 616	21 116	21 127
16 0 61	Eichsfeld	30 207	30 668	31 346	30 650
16 0 62	Nordhausen	26 157	26 441	27 212	26 545
16 0 63	Wartburgkreis	37 962	37 993	38 354	37 546
16 0 64	Unstrut-Hainich-Kreis	30 437	31 059	32 060	30 863
16 0 65	Kyffhäuserkreis	18 781	19 282	19 698	18 790
16 0 66	Schmalkalden-Meiningen	40 014	39 952	40 740	40 083
16 0 67	Gotha	44 024	43 848	44 977	43 953
16 0 68	Sömmerda	19 346	19 612	19 977	19 040
16 0 69	Hildburghausen	18 762	18 820	19 165	18 810
16 0 70	Ilm-Kreis	34 040	34 318	35 164	34 865
16 0 71	Weimarer Land	22 546	22 806	23 347	22 919
16 0 72	Sonneberg	18 197	18 647	19 327	19 044
16 0 73	Saalfeld-Rudolstadt	34 411	34 644	35 452	34 886
16 0 74	Saale-Holzland-Kreis	25 496	25 943	26 425	26 077
16 0 75	Saale-Orla-Kreis	28 328	28 737	29 543	28 622
16 0 76	Greiz	27 697	27 945	28 134	27 629
16 0 77	Altenburger Land	26 157	26 352	26 739	25 959
<b>16</b>	<b>Thüringen</b>	<b>716 830</b>	<b>722 768</b>	<b>737 893</b>	<b>724 251</b>

Noch: Veränderung zum Vorjahr in %

16 0 51	Stadt Erfurt	-1,4	-2,0	-1,0	-0,5
16 0 52	Stadt Gera	-3,2	-4,0	-3,8	-2,4
16 0 53	Stadt Jena	3,6	1,8	1,2	0,8
16 0 54	Stadt Suhl	-5,1	-6,5	-6,4	-2,5
16 0 55	Stadt Weimar	1,7	2,0	2,4	1,7
16 0 56	Stadt Eisenach	-3,8	-5,9	-4,7	-1,7
16 0 61	Eichsfeld	-0,2	-1,3	-1,3	0,0
16 0 62	Nordhausen	-1,9	-3,0	-1,9	-1,3
16 0 63	Wartburgkreis	-0,4	-1,8	-2,3	-2,2
16 0 64	Unstrut-Hainich-Kreis	-0,7	-1,0	-1,1	-0,7
16 0 65	Kyffhäuserkreis	-2,9	-2,0	-3,0	-2,9
16 0 66	Schmalkalden-Meiningen	-2,9	-4,5	-3,9	-2,6
16 0 67	Gotha	-3,0	-4,8	-4,0	-3,3
16 0 68	Sömmerda	0,7	-1,0	-1,8	-2,2
16 0 69	Hildburghausen	-1,5	-2,1	-1,5	-1,4
16 0 70	Ilm-Kreis	1,9	1,1	1,6	1,7
16 0 71	Weimarer Land	0,7	1,2	1,0	0,9
16 0 72	Sonneberg	-3,5	-3,1	-1,0	1,5
16 0 73	Saalfeld-Rudolstadt	-0,3	-0,8	-0,6	-0,8
16 0 74	Saale-Holzland-Kreis	-1,3	-1,3	-0,6	1,1
16 0 75	Saale-Orla-Kreis	-1,8	-2,7	-2,3	-2,4
16 0 76	Greiz	-0,8	-1,4	-2,1	-1,7
16 0 77	Altenburger Land	-0,7	-1,7	-2,1	-3,4
<b>16</b>	<b>Thüringen</b>	<b>-1,0</b>	<b>-1,9</b>	<b>-1,6</b>	<b>-1,0</b>

1) Regionalschlüssel gemäß amtlichem Gemeindeverzeichnis

Noch: 1. Sozialversicherungspflichtig Beschäftigte am Arbeitsort  
in den kreisfreien Städten und Landkreisen

Schl.- Nr. <sup>1)</sup>	Kreisfreie Stadt Landkreis Land	31.3.2010	30.6.2010	30.9.2010	31.12.2010
Noch: Insgesamt					
16 0 51	Stadt Erfurt	96 294	98 286	100 124	99 130
16 0 52	Stadt Gera	35 010	35 893	36 317	35 752
16 0 53	Stadt Jena	47 258	48 319	49 272	49 266
16 0 54	Stadt Suhl	15 383	15 561	15 970	15 712
16 0 55	Stadt Weimar	22 391	22 698	23 135	22 827
16 0 56	Stadt Eisenach	21 129	22 063	22 794	22 309
16 0 61	Eichsfeld	30 546	31 616	32 486	31 555
16 0 62	Nordhausen	26 384	26 971	27 584	27 071
16 0 63	Wartburgkreis	37 210	37 754	38 525	37 994
16 0 64	Unstrut-Hainich-Kreis	30 595	31 367	32 644	31 535
16 0 65	Kyffhäuserkreis	18 673	19 215	19 984	19 162
16 0 66	Schmalkalden-Meiningen	39 656	40 497	41 355	41 152
16 0 67	Gotha	43 541	44 628	46 317	45 351
16 0 68	Sömmerda	20 032	20 487	20 998	20 446
16 0 69	Hildburghausen	18 585	18 990	19 343	19 105
16 0 70	Ilm-Kreis	34 797	35 437	36 090	35 532
16 0 71	Weimarer Land	22 809	23 125	23 745	23 323
16 0 72	Sonneberg	18 934	19 685	20 129	19 981
16 0 73	Saalfeld-Rudolstadt	34 307	34 960	35 711	34 960
16 0 74	Saale-Holzland-Kreis	26 020	26 536	26 395	25 327
16 0 75	Saale-Orla-Kreis	28 360	29 449	30 049	29 463
16 0 76	Greiz	27 273	28 005	28 494	27 923
16 0 77	Altenburger Land	25 758	26 479	26 981	26 475
<b>16</b>	<b>Thüringen</b>	<b>720 945</b>	<b>738 021</b>	<b>754 442</b>	<b>741 351</b>

Noch: Veränderung zum Vorjahr in %

16 0 51	Stadt Erfurt	1,6	2,9	2,6	2,5
16 0 52	Stadt Gera	1,0	2,2	1,6	2,1
16 0 53	Stadt Jena	2,0	3,9	4,6	4,8
16 0 54	Stadt Suhl	-1,1	0,0	2,1	1,9
16 0 55	Stadt Weimar	1,8	1,3	0,7	0,6
16 0 56	Stadt Eisenach	1,2	7,0	7,9	5,6
16 0 61	Eichsfeld	1,1	3,1	3,6	3,0
16 0 62	Nordhausen	0,9	2,0	1,4	2,0
16 0 63	Wartburgkreis	-2,0	-0,6	0,4	1,2
16 0 64	Unstrut-Hainich-Kreis	0,5	1,0	1,8	2,2
16 0 65	Kyffhäuserkreis	-0,6	-0,3	1,5	2,0
16 0 66	Schmalkalden-Meiningen	-0,9	1,4	1,5	2,7
16 0 67	Gotha	-1,1	1,8	3,0	3,2
16 0 68	Sömmerda	3,5	4,5	5,1	7,4
16 0 69	Hildburghausen	-0,9	0,9	0,9	1,6
16 0 70	Ilm-Kreis	2,2	3,3	2,6	1,9
16 0 71	Weimarer Land	1,2	1,4	1,7	1,8
16 0 72	Sonneberg	4,1	5,6	4,1	4,9
16 0 73	Saalfeld-Rudolstadt	-0,3	0,9	0,7	0,2
16 0 74	Saale-Holzland-Kreis	2,1	2,3	-0,1	-2,9
16 0 75	Saale-Orla-Kreis	0,1	2,5	1,7	2,9
16 0 76	Greiz	-1,5	0,2	1,3	1,1
16 0 77	Altenburger Land	-1,5	0,5	0,9	2,0
<b>16</b>	<b>Thüringen</b>	<b>0,6</b>	<b>2,1</b>	<b>2,2</b>	<b>2,4</b>

1) Regionalschlüssel gemäß amtlichem Gemeindeverzeichnis

Noch: 1. Sozialversicherungspflichtig Beschäftigte am Arbeitsort  
in den kreisfreien Städten und Landkreisen

Schl.- Nr. <sup>1)</sup>	Kreisfreie Stadt Landkreis Land	31.3.2011	30.6.2011	30.9.2011	31.12.2011
Noch: Insgesamt					
16 0 51	Stadt Erfurt	99 061	100 335	100 890	99 685
16 0 52	Stadt Gera	35 463	35 781	36 242	35 521
16 0 53	Stadt Jena	49 495	50 464	51 162	50 990
16 0 54	Stadt Suhl	15 758	15 795	16 102	15 743
16 0 55	Stadt Weimar	22 777	23 073	23 274	22 978
16 0 56	Stadt Eisenach	21 952	22 252	22 683	22 590
16 0 61	Eichsfeld	31 901	32 634	33 500	32 835
16 0 62	Nordhausen	26 928	27 408	27 953	27 334
16 0 63	Wartburgkreis	38 089	38 718	39 328	39 301
16 0 64	Unstrut-Hainich-Kreis	31 410	32 066	33 324	32 382
16 0 65	Kyffhäuserkreis	19 027	19 491	20 034	19 347
16 0 66	Schmalkalden-Meiningen	41 129	41 678	42 244	41 528
16 0 67	Gotha	44 803	45 389	46 587	45 782
16 0 68	Sömmerda	20 089	20 719	21 057	20 653
16 0 69	Hildburghausen	19 162	19 453	19 790	19 553
16 0 70	Ilm-Kreis	35 608	36 100	38 207	37 820
16 0 71	Weimarer Land	23 187	23 515	24 052	23 552
16 0 72	Sonneberg	20 003	20 310	20 734	20 472
16 0 73	Saalfeld-Rudolstadt	34 882	35 564	36 206	35 588
16 0 74	Saale-Holzland-Kreis	25 587	26 154	26 689	26 199
16 0 75	Saale-Orla-Kreis	29 037	29 696	30 176	29 501
16 0 76	Greiz	28 095	28 479	28 904	28 320
16 0 77	Altenburger Land	26 312	26 858	27 413	26 850
<b>16</b>	<b>Thüringen</b>	<b>739 755</b>	<b>751 932</b>	<b>766 551</b>	<b>754 524</b>

Noch: Veränderung zum Vorjahr in %

16 0 51	Stadt Erfurt	2,9	2,1	0,8	0,6
16 0 52	Stadt Gera	1,3	-0,3	-0,2	-0,6
16 0 53	Stadt Jena	4,7	4,4	3,8	3,5
16 0 54	Stadt Suhl	2,4	1,5	0,8	0,2
16 0 55	Stadt Weimar	1,7	1,7	0,6	0,7
16 0 56	Stadt Eisenach	3,9	0,9	-0,5	1,3
16 0 61	Eichsfeld	4,4	3,2	3,1	4,1
16 0 62	Nordhausen	2,1	1,6	1,3	1,0
16 0 63	Wartburgkreis	2,4	2,6	2,1	3,4
16 0 64	Unstrut-Hainich-Kreis	2,7	2,2	2,1	2,7
16 0 65	Kyffhäuserkreis	1,9	1,4	0,3	1,0
16 0 66	Schmalkalden-Meiningen	3,7	2,9	2,1	0,9
16 0 67	Gotha	2,9	1,7	0,6	1,0
16 0 68	Sömmerda	0,3	1,1	0,3	1,0
16 0 69	Hildburghausen	3,1	2,4	2,3	2,3
16 0 70	Ilm-Kreis	2,3	1,9	5,9	6,4
16 0 71	Weimarer Land	1,7	1,7	1,3	1,0
16 0 72	Sonneberg	5,6	3,2	3,0	2,5
16 0 73	Saalfeld-Rudolstadt	1,7	1,7	1,4	1,8
16 0 74	Saale-Holzland-Kreis	-1,7	-1,4	1,1	3,4
16 0 75	Saale-Orla-Kreis	2,4	0,8	0,4	0,1
16 0 76	Greiz	3,0	1,7	1,4	1,4
16 0 77	Altenburger Land	2,2	1,4	1,6	1,4
<b>16</b>	<b>Thüringen</b>	<b>2,6</b>	<b>1,9</b>	<b>1,6</b>	<b>1,8</b>

1) Regionalschlüssel gemäß amtlichem Gemeindeverzeichnis



Noch: 1. Sozialversicherungspflichtig Beschäftigte am Arbeitsort  
in den kreisfreien Städten und Landkreisen

Schl.- Nr. <sup>1)</sup>	Kreisfreie Stadt Landkreis Land	31.3.2012	30.6.2012	30.9.2012	31.12.2012
Noch: Insgesamt					
16 0 51	Stadt Erfurt	98 553	99 144	102 963	100 004
16 0 52	Stadt Gera	34 977	35 395	35 704	35 129
16 0 53	Stadt Jena	50 758	51 213	51 677	51 214
16 0 54	Stadt Suhl	15 541	15 532	15 704	15 352
16 0 55	Stadt Weimar	22 861	23 077	23 370	23 111
16 0 56	Stadt Eisenach	22 355	22 644	22 448	22 070
16 0 61	Eichsfeld	32 918	33 369	33 937	33 147
16 0 62	Nordhausen	27 462	28 017	28 524	27 662
16 0 63	Wartburgkreis	39 279	40 137	40 495	39 824
16 0 64	Unstrut-Hainich-Kreis	32 220	32 475	33 463	32 649
16 0 65	Kyffhäuserkreis	19 300	19 573	19 915	19 267
16 0 66	Schmalkalden-Meiningen	41 343	41 773	42 159	41 364
16 0 67	Gotha	45 366	45 910	46 847	45 969
16 0 68	Sömmerda	20 682	21 169	21 204	20 803
16 0 69	Hildburghausen	19 510	19 654	19 738	19 429
16 0 70	Ilm-Kreis	37 755	38 045	36 091	37 756
16 0 71	Weimarer Land	23 229	23 649	24 098	23 488
16 0 72	Sonneberg	20 125	20 414	20 840	20 241
16 0 73	Saalfeld-Rudolstadt	35 372	35 602	36 055	35 331
16 0 74	Saale-Holzland-Kreis	26 024	26 450	26 617	25 897
16 0 75	Saale-Orla-Kreis	29 480	29 958	30 343	29 688
16 0 76	Greiz	28 258	28 708	29 073	28 426
16 0 77	Altenburger Land	26 609	26 950	27 330	26 635
<b>16</b>	<b>Thüringen</b>	<b>749 977</b>	<b>758 858</b>	<b>768 595</b>	<b>754 456</b>

Noch: Veränderung zum Vorjahr in %

16 0 51	Stadt Erfurt	-0,5	-1,2	2,1	0,3
16 0 52	Stadt Gera	-1,4	-1,1	-1,5	-1,1
16 0 53	Stadt Jena	2,6	1,5	1,0	0,4
16 0 54	Stadt Suhl	-1,4	-1,7	-2,5	-2,5
16 0 55	Stadt Weimar	0,4	0,0	0,4	0,6
16 0 56	Stadt Eisenach	1,8	1,8	-1,0	-2,3
16 0 61	Eichsfeld	3,2	2,3	1,3	1,0
16 0 62	Nordhausen	2,0	2,2	2,0	1,2
16 0 63	Wartburgkreis	3,1	3,7	3,0	1,3
16 0 64	Unstrut-Hainich-Kreis	2,6	1,3	0,4	0,8
16 0 65	Kyffhäuserkreis	1,4	0,4	-0,6	-0,4
16 0 66	Schmalkalden-Meiningen	0,5	0,2	-0,2	-0,4
16 0 67	Gotha	1,3	1,1	0,6	0,4
16 0 68	Sömmerda	3,0	2,2	0,7	0,7
16 0 69	Hildburghausen	1,8	1,0	-0,3	-0,6
16 0 70	Ilm-Kreis	6,0	5,4	-5,5	-0,2
16 0 71	Weimarer Land	0,2	0,6	0,2	-0,3
16 0 72	Sonneberg	0,6	0,5	0,5	-1,1
16 0 73	Saalfeld-Rudolstadt	1,4	0,1	-0,4	-0,7
16 0 74	Saale-Holzland-Kreis	1,7	1,1	-0,3	-1,2
16 0 75	Saale-Orla-Kreis	1,5	0,9	0,6	0,6
16 0 76	Greiz	0,6	0,8	0,6	0,4
16 0 77	Altenburger Land	1,1	0,3	-0,3	-0,8
<b>16</b>	<b>Thüringen</b>	<b>1,4</b>	<b>0,9</b>	<b>0,3</b>	<b>0,0</b>

1) Regionalschlüssel gemäß amtlichem Gemeindeverzeichnis

Noch: 1. Sozialversicherungspflichtig Beschäftigte am Arbeitsort  
in den kreisfreien Städten und Landkreisen

Schl.- Nr. <sup>1)</sup>	Kreisfreie Stadt Landkreis Land	30.6.1999	30.6.2000	30.6.2001	30.6.2002	30.6.2003
darunter weiblich						
16 0 51	Stadt Erfurt	53 815	54 001	53 667	53 015	51 564
16 0 52	Stadt Gera	23 407	23 040	21 935	21 398	20 441
16 0 53	Stadt Jena	23 406	23 310	23 400	23 290	22 596
16 0 54	Stadt Suhl	11 264	10 974	10 713	10 434	9 662
16 0 55	Stadt Weimar	13 004	12 911	12 601	12 342	11 887
16 0 56	Stadt Eisenach	10 789	10 587	10 346	10 313	10 038
16 0 61	Eichsfeld	15 510	15 164	14 755	14 394	13 713
16 0 62	Nordhausen	15 781	15 273	14 375	14 021	13 307
16 0 63	Wartburgkreis	18 418	18 547	18 292	18 157	17 496
16 0 64	Unstrut-Hainich-Kreis	18 978	18 178	17 764	17 128	16 437
16 0 65	Kyffhäuserkreis	12 884	12 020	11 388	10 937	10 593
16 0 66	Schmalkalden-Meiningen	23 183	22 542	21 900	21 161	20 477
16 0 67	Gotha	22 887	22 693	22 174	21 720	21 055
16 0 68	Sömmerda	9 616	9 650	9 357	8 852	8 568
16 0 69	Hildburghausen	10 215	9 963	9 958	9 594	9 004
16 0 70	Ilm-Kreis	16 997	16 413	15 604	15 242	14 239
16 0 71	Weimarer Land	11 706	11 398	11 518	11 222	10 591
16 0 72	Sonneberg	10 125	10 132	9 857	9 689	9 274
16 0 73	Saalfeld-Rudolstadt	19 661	18 677	18 093	18 158	17 302
16 0 74	Saale-Holzland-Kreis	12 604	12 509	12 144	12 440	12 073
16 0 75	Saale-Orla-Kreis	15 977	15 450	14 785	14 178	13 709
16 0 76	Greiz	17 275	16 106	15 541	14 921	13 874
16 0 77	Altenburger Land	15 714	15 436	14 461	13 875	13 328
<b>16</b>	<b>Thüringen</b>	<b>403 216</b>	<b>394 974</b>	<b>384 628</b>	<b>376 481</b>	<b>361 228</b>

Veränderung zum Vorjahr in %

16 0 51	Stadt Erfurt	.	0,3	-0,6	-1,2	-2,7
16 0 52	Stadt Gera	.	-1,6	-4,8	-2,4	-4,5
16 0 53	Stadt Jena	.	-0,4	0,4	-0,5	-3,0
16 0 54	Stadt Suhl	.	-2,6	-2,4	-2,6	-7,4
16 0 55	Stadt Weimar	.	-0,7	-2,4	-2,1	-3,7
16 0 56	Stadt Eisenach	.	-1,9	-2,3	-0,3	-2,7
16 0 61	Eichsfeld	.	-2,2	-2,7	-2,4	-4,7
16 0 62	Nordhausen	.	-3,2	-5,9	-2,5	-5,1
16 0 63	Wartburgkreis	.	0,7	-1,4	-0,7	-3,6
16 0 64	Unstrut-Hainich-Kreis	.	-4,2	-2,3	-3,6	-4,0
16 0 65	Kyffhäuserkreis	.	-6,7	-5,3	-4,0	-3,1
16 0 66	Schmalkalden-Meiningen	.	-2,8	-2,8	-3,4	-3,2
16 0 67	Gotha	.	-0,8	-2,3	-2,0	-3,1
16 0 68	Sömmerda	.	0,4	-3,0	-5,4	-3,2
16 0 69	Hildburghausen	.	-2,5	-0,1	-3,7	-6,1
16 0 70	Ilm-Kreis	.	-3,4	-4,9	-2,3	-6,6
16 0 71	Weimarer Land	.	-2,6	1,1	-2,6	-5,6
16 0 72	Sonneberg	.	0,1	-2,7	-1,7	-4,3
16 0 73	Saalfeld-Rudolstadt	.	-5,0	-3,1	0,4	-4,7
16 0 74	Saale-Holzland-Kreis	.	-0,8	-2,9	2,4	-3,0
16 0 75	Saale-Orla-Kreis	.	-3,3	-4,3	-4,1	-3,3
16 0 76	Greiz	.	-6,8	-3,5	-4,0	-7,0
16 0 77	Altenburger Land	.	-1,8	-6,3	-4,1	-3,9
<b>16</b>	<b>Thüringen</b>	.	<b>-2,0</b>	<b>-2,6</b>	<b>-2,1</b>	<b>-4,1</b>

1) Regionalschlüssel gemäß amtlichem Gemeindeverzeichnis

Noch: 1. Sozialversicherungspflichtig Beschäftigte am Arbeitsort  
in den kreisfreien Städten und Landkreisen

Schl.- Nr. <sup>1)</sup>	Kreisfreie Stadt Landkreis Land	30.6.2004	30.6.2005	30.6.2006	30.6.2007	30.6.2008
noch: darunter weiblich						
16 0 51	Stadt Erfurt	50 831	48 492	48 516	48 922	49 714
16 0 52	Stadt Gera	20 078	19 473	19 378	19 639	19 257
16 0 53	Stadt Jena	22 403	22 061	22 452	22 787	23 469
16 0 54	Stadt Suhl	9 279	9 352	9 173	9 275	9 165
16 0 55	Stadt Weimar	11 764	11 554	11 568	11 686	12 151
16 0 56	Stadt Eisenach	10 277	9 990	9 997	10 204	10 323
16 0 61	Eichsfeld	13 530	13 437	13 249	13 405	13 523
16 0 62	Nordhausen	12 889	12 873	12 833	12 648	12 681
16 0 63	Wartburgkreis	16 768	16 868	16 653	16 582	16 691
16 0 64	Unstrut-Hainich-Kreis	16 034	15 523	15 346	15 399	15 812
16 0 65	Kyffhäuserkreis	10 296	9 876	9 695	9 783	9 840
16 0 66	Schmalkalden-Meiningen	19 935	19 546	19 197	19 384	19 796
16 0 67	Gotha	20 791	20 315	20 105	20 361	20 810
16 0 68	Sömmerda	8 613	8 193	8 079	8 243	8 499
16 0 69	Hildburghausen	8 706	8 727	8 722	8 916	8 985
16 0 70	Ilm-Kreis	14 110	13 751	13 944	14 215	14 586
16 0 71	Weimarer Land	10 279	10 071	10 186	10 354	10 387
16 0 72	Sonneberg	9 072	8 768	8 593	8 926	9 063
16 0 73	Saalfeld-Rudolstadt	16 899	16 454	16 554	16 872	16 957
16 0 74	Saale-Holzland-Kreis	11 768	11 566	11 513	11 669	11 874
16 0 75	Saale-Orla-Kreis	13 669	13 152	13 031	13 173	13 289
16 0 76	Greiz	13 563	13 012	12 710	12 719	12 931
16 0 77	Altenburger Land	12 953	12 560	12 476	12 353	12 643
<b>16</b>	<b>Thüringen</b>	<b>354 507</b>	<b>345 614</b>	<b>343 970</b>	<b>347 515</b>	<b>352 446</b>

Noch: Veränderung zum Vorjahr in %

16 0 51	Stadt Erfurt	-1,4	-4,6	0,0	0,8	1,6
16 0 52	Stadt Gera	-1,8	-3,0	-0,5	1,3	-1,9
16 0 53	Stadt Jena	-0,9	-1,5	1,8	1,5	3,0
16 0 54	Stadt Suhl	-4,0	0,8	-1,9	1,1	-1,2
16 0 55	Stadt Weimar	-1,0	-1,8	0,1	1,0	4,0
16 0 56	Stadt Eisenach	2,4	-2,8	0,1	2,1	1,2
16 0 61	Eichsfeld	-1,3	-0,7	-1,4	1,2	0,9
16 0 62	Nordhausen	-3,1	-0,1	-0,3	-1,4	0,3
16 0 63	Wartburgkreis	-4,2	0,6	-1,3	-0,4	0,7
16 0 64	Unstrut-Hainich-Kreis	-2,5	-3,2	-1,1	0,3	2,7
16 0 65	Kyffhäuserkreis	-2,8	-4,1	-1,8	0,9	0,6
16 0 66	Schmalkalden-Meiningen	-2,6	-2,0	-1,8	1,0	2,1
16 0 67	Gotha	-1,3	-2,3	-1,0	1,3	2,2
16 0 68	Sömmerda	0,5	-4,9	-1,4	2,0	3,1
16 0 69	Hildburghausen	-3,3	0,2	-0,1	2,2	0,8
16 0 70	Ilm-Kreis	-0,9	-2,5	1,4	1,9	2,6
16 0 71	Weimarer Land	-2,9	-2,0	1,1	1,6	0,3
16 0 72	Sonneberg	-2,2	-3,4	-2,0	3,9	1,5
16 0 73	Saalfeld-Rudolstadt	-2,3	-2,6	0,6	1,9	0,5
16 0 74	Saale-Holzland-Kreis	-2,5	-1,7	-0,5	1,4	1,8
16 0 75	Saale-Orla-Kreis	-0,3	-3,8	-0,9	1,1	0,9
16 0 76	Greiz	-2,2	-4,1	-2,3	0,1	1,7
16 0 77	Altenburger Land	-2,8	-3,0	-0,7	-1,0	2,3
<b>16</b>	<b>Thüringen</b>	<b>-1,9</b>	<b>-2,5</b>	<b>-0,5</b>	<b>1,0</b>	<b>1,4</b>

1) Regionalschlüssel gemäß amtlichem Gemeindeverzeichnis

Noch: 1. Sozialversicherungspflichtig Beschäftigte am Arbeitsort  
in den kreisfreien Städten und Landkreisen

Schl.- Nr. <sup>1)</sup>	Kreisfreie Stadt Landkreis Land	31.3.2009	30.6.2009	30.9.2009	31.12.2009
noch: darunter weiblich					
16 0 51	Stadt Erfurt	49 515	49 437	50 387	50 319
16 0 52	Stadt Gera	19 202	19 234	19 435	19 412
16 0 53	Stadt Jena	24 148	24 198	24 559	24 721
16 0 54	Stadt Suhl	8 777	8 731	8 803	8 789
16 0 55	Stadt Weimar	12 628	12 689	13 008	12 985
16 0 56	Stadt Eisenach	10 271	10 003	10 186	10 219
16 0 61	Eichsfeld	13 526	13 505	13 790	13 743
16 0 62	Nordhausen	12 655	12 635	12 940	12 888
16 0 63	Wartburgkreis	16 573	16 500	16 673	16 502
16 0 64	Unstrut-Hainich-Kreis	15 719	15 931	16 526	16 125
16 0 65	Kyffhäuserkreis	9 636	9 758	9 962	9 727
16 0 66	Schmalkalden-Meiningen	19 414	19 311	19 551	19 373
16 0 67	Gotha	20 417	20 210	20 873	20 573
16 0 68	Sömmerda	8 416	8 486	8 620	8 360
16 0 69	Hildburghausen	8 911	8 836	9 024	8 989
16 0 70	Ilm-Kreis	14 786	14 753	15 060	15 071
16 0 71	Weimarer Land	10 542	10 608	10 829	10 821
16 0 72	Sonneberg	8 780	8 907	9 252	9 186
16 0 73	Saalfeld-Rudolstadt	17 089	17 067	17 588	17 484
16 0 74	Saale-Holzland-Kreis	11 752	11 765	12 059	12 132
16 0 75	Saale-Orla-Kreis	13 075	12 983	13 334	13 027
16 0 76	Greiz	12 883	12 809	12 897	12 913
16 0 77	Altenburger Land	12 723	12 667	12 808	12 673
<b>16</b>	<b>Thüringen</b>	<b>351 438</b>	<b>351 023</b>	<b>358 164</b>	<b>356 032</b>

Noch: Veränderung zum Vorjahr in %

16 0 51	Stadt Erfurt	0,1	-0,6	0,1	0,4
16 0 52	Stadt Gera	0,4	-0,1	-0,8	-0,3
16 0 53	Stadt Jena	3,9	3,1	2,6	2,3
16 0 54	Stadt Suhl	-4,1	-4,7	-5,2	-1,3
16 0 55	Stadt Weimar	4,9	4,4	4,9	2,8
16 0 56	Stadt Eisenach	-0,2	-3,1	-2,5	-2,1
16 0 61	Eichsfeld	0,5	-0,1	0,1	0,7
16 0 62	Nordhausen	0,4	-0,4	-0,1	0,2
16 0 63	Wartburgkreis	0,1	-1,1	-1,6	-0,9
16 0 64	Unstrut-Hainich-Kreis	0,7	0,8	0,2	0,2
16 0 65	Kyffhäuserkreis	-1,2	-0,8	-1,6	-1,7
16 0 66	Schmalkalden-Meiningen	-1,2	-2,4	-2,6	-1,9
16 0 67	Gotha	-1,5	-2,9	-1,8	-1,3
16 0 68	Sömmerda	1,9	-0,2	-0,1	-0,8
16 0 69	Hildburghausen	-1,3	-1,7	-0,4	-0,3
16 0 70	Ilm-Kreis	2,0	1,1	1,7	1,7
16 0 71	Weimarer Land	0,7	2,1	2,5	2,2
16 0 72	Sonneberg	-2,2	-1,7	0,7	2,4
16 0 73	Saalfeld-Rudolstadt	1,1	0,6	1,2	0,9
16 0 74	Saale-Holzland-Kreis	-0,1	-0,9	0,8	2,3
16 0 75	Saale-Orla-Kreis	-0,7	-2,3	-1,6	-2,6
16 0 76	Greiz	0,4	-0,9	-1,0	-0,6
16 0 77	Altenburger Land	1,2	0,2	-0,3	-1,2
<b>16</b>	<b>Thüringen</b>	<b>0,4</b>	<b>-0,4</b>	<b>-0,1</b>	<b>0,1</b>

1) Regionalschlüssel gemäß amtlichem Gemeindeverzeichnis

Noch: 1. Sozialversicherungspflichtig Beschäftigte am Arbeitsort  
in den kreisfreien Städten und Landkreisen

Schl.- Nr. <sup>1)</sup>	Kreisfreie Stadt Landkreis Land	31.3.2010	30.6.2010	30.9.2010	31.12.2010
noch: darunter weiblich					
16 0 51	Stadt Erfurt	50 276	50 399	51 322	51 123
16 0 52	Stadt Gera	19 350	19 435	19 731	19 658
16 0 53	Stadt Jena	24 816	25 039	25 367	25 416
16 0 54	Stadt Suhl	8 754	8 729	8 976	8 887
16 0 55	Stadt Weimar	12 888	12 969	13 238	13 207
16 0 56	Stadt Eisenach	10 102	10 355	10 720	10 613
16 0 61	Eichsfeld	13 697	13 822	14 127	14 034
16 0 62	Nordhausen	12 838	12 862	13 129	13 054
16 0 63	Wartburgkreis	16 477	16 488	16 746	16 622
16 0 64	Unstrut-Hainich-Kreis	15 997	16 084	16 907	16 476
16 0 65	Kyffhäuserkreis	9 656	9 767	10 092	9 872
16 0 66	Schmalkalden-Meiningen	19 366	19 485	19 799	19 892
16 0 67	Gotha	20 403	20 625	21 350	21 137
16 0 68	Sömmerda	8 686	8 794	8 944	8 789
16 0 69	Hildburghausen	8 974	8 991	9 118	9 095
16 0 70	Ilm-Kreis	15 020	15 009	15 244	15 161
16 0 71	Weimarer Land	10 792	10 795	10 998	10 997
16 0 72	Sonneberg	9 169	9 404	9 643	9 668
16 0 73	Saalfeld-Rudolstadt	17 282	17 359	17 681	17 400
16 0 74	Saale-Holzland-Kreis	12 113	12 143	11 793	11 540
16 0 75	Saale-Orla-Kreis	13 022	13 246	13 430	13 342
16 0 76	Greiz	12 837	12 963	13 113	13 082
16 0 77	Altenburger Land	12 705	12 781	13 014	12 979
<b>16</b>	<b>Thüringen</b>	<b>355 220</b>	<b>357 544</b>	<b>364 482</b>	<b>362 044</b>

Noch: Veränderung zum Vorjahr in %

16 0 51	Stadt Erfurt	1,5	1,9	1,9	1,6
16 0 52	Stadt Gera	0,8	1,0	1,5	1,3
16 0 53	Stadt Jena	2,8	3,5	3,3	2,8
16 0 54	Stadt Suhl	-0,3	0,0	2,0	1,1
16 0 55	Stadt Weimar	2,1	2,2	1,8	1,7
16 0 56	Stadt Eisenach	-1,6	3,5	5,2	3,9
16 0 61	Eichsfeld	1,3	2,3	2,4	2,1
16 0 62	Nordhausen	1,4	1,8	1,5	1,3
16 0 63	Wartburgkreis	-0,6	-0,1	0,4	0,7
16 0 64	Unstrut-Hainich-Kreis	1,8	1,0	2,3	2,2
16 0 65	Kyffhäuserkreis	0,2	0,1	1,3	1,5
16 0 66	Schmalkalden-Meiningen	-0,2	0,9	1,3	2,7
16 0 67	Gotha	-0,1	2,1	2,3	2,7
16 0 68	Sömmerda	3,2	3,6	3,8	5,1
16 0 69	Hildburghausen	0,7	1,8	1,0	1,2
16 0 70	Ilm-Kreis	1,6	1,7	1,2	0,6
16 0 71	Weimarer Land	2,4	1,8	1,6	1,6
16 0 72	Sonneberg	4,4	5,6	4,2	5,2
16 0 73	Saalfeld-Rudolstadt	1,1	1,7	0,5	-0,5
16 0 74	Saale-Holzland-Kreis	3,1	3,2	-2,2	-4,9
16 0 75	Saale-Orla-Kreis	-0,4	2,0	0,7	2,4
16 0 76	Greiz	-0,4	1,2	1,7	1,3
16 0 77	Altenburger Land	-0,1	0,9	1,6	2,4
<b>16</b>	<b>Thüringen</b>	<b>1,1</b>	<b>1,9</b>	<b>1,8</b>	<b>1,7</b>

1) Regionalschlüssel gemäß amtlichem Gemeindeverzeichnis

Noch: 1. Sozialversicherungspflichtig Beschäftigte am Arbeitsort  
in den kreisfreien Städten und Landkreisen

Schl.- Nr. <sup>1)</sup>	Kreisfreie Stadt Landkreis Land	31.3.2011	30.6.2011	30.9.2011	31.12.2011
noch: darunter weiblich					
16 0 51	Stadt Erfurt	51 122	51 424	51 752	51 433
16 0 52	Stadt Gera	19 529	19 513	19 766	19 533
16 0 53	Stadt Jena	25 510	25 821	26 087	26 103
16 0 54	Stadt Suhl	8 862	8 835	9 011	8 837
16 0 55	Stadt Weimar	13 136	13 202	13 296	13 214
16 0 56	Stadt Eisenach	10 384	10 484	10 661	10 662
16 0 61	Eichsfeld	14 046	14 131	14 518	14 458
16 0 62	Nordhausen	12 944	13 028	13 203	13 045
16 0 63	Wartburgkreis	16 703	16 841	17 194	17 194
16 0 64	Unstrut-Hainich-Kreis	16 242	16 408	17 194	16 880
16 0 65	Kyffhäuserkreis	9 677	9 858	10 147	10 016
16 0 66	Schmalkalden-Meiningen	19 878	20 032	20 285	20 043
16 0 67	Gotha	20 781	20 885	21 324	21 127
16 0 68	Sömmerda	8 709	8 912	8 998	8 932
16 0 69	Hildburghausen	9 087	9 138	9 255	9 268
16 0 70	Ilm-Kreis	15 155	15 280	15 975	15 976
16 0 71	Weimarer Land	10 968	11 012	11 308	11 213
16 0 72	Sonneberg	9 628	9 722	9 943	9 871
16 0 73	Saalfeld-Rudolstadt	17 416	17 633	17 968	17 788
16 0 74	Saale-Holzland-Kreis	11 537	11 685	11 895	11 927
16 0 75	Saale-Orla-Kreis	13 234	13 397	13 572	13 432
16 0 76	Greiz	13 088	13 105	13 232	13 168
16 0 77	Altenburger Land	12 883	12 994	13 216	13 069
<b>16</b>	<b>Thüringen</b>	<b>360 519</b>	<b>363 340</b>	<b>369 800</b>	<b>367 189</b>

Noch: Veränderung zum Vorjahr in %

16 0 51	Stadt Erfurt	1,7	2,0	0,8	0,6
16 0 52	Stadt Gera	0,9	0,4	0,2	-0,6
16 0 53	Stadt Jena	2,8	3,1	2,8	2,7
16 0 54	Stadt Suhl	1,2	1,2	0,4	-0,6
16 0 55	Stadt Weimar	1,9	1,8	0,4	0,1
16 0 56	Stadt Eisenach	2,8	1,2	-0,6	0,5
16 0 61	Eichsfeld	2,5	2,2	2,8	3,0
16 0 62	Nordhausen	0,8	1,3	0,6	-0,1
16 0 63	Wartburgkreis	1,4	2,1	2,7	3,4
16 0 64	Unstrut-Hainich-Kreis	1,5	2,0	1,7	2,5
16 0 65	Kyffhäuserkreis	0,2	0,9	0,5	1,5
16 0 66	Schmalkalden-Meiningen	2,6	2,8	2,5	0,8
16 0 67	Gotha	1,9	1,3	-0,1	0,0
16 0 68	Sömmerda	0,3	1,3	0,6	1,6
16 0 69	Hildburghausen	1,3	1,6	1,5	1,9
16 0 70	Ilm-Kreis	0,9	1,8	4,8	5,4
16 0 71	Weimarer Land	1,6	2,0	2,8	2,0
16 0 72	Sonneberg	5,0	3,4	3,1	2,1
16 0 73	Saalfeld-Rudolstadt	0,8	1,6	1,6	2,2
16 0 74	Saale-Holzland-Kreis	-4,8	-3,8	0,9	3,4
16 0 75	Saale-Orla-Kreis	1,6	1,1	1,1	0,7
16 0 76	Greiz	2,0	1,1	0,9	0,7
16 0 77	Altenburger Land	1,4	1,7	1,6	0,7
<b>16</b>	<b>Thüringen</b>	<b>1,5</b>	<b>1,6</b>	<b>1,5</b>	<b>1,4</b>

1) Regionalschlüssel gemäß amtlichem Gemeindeverzeichnis

Noch: 1. Sozialversicherungspflichtig Beschäftigte am Arbeitsort  
in den kreisfreien Städten und Landkreisen

Schl.- Nr. <sup>1)</sup>	Kreisfreie Stadt Landkreis Land	31.3.2012	30.6.2012	30.9.2012	31.12.2012
noch: darunter weiblich					
16 0 51	Stadt Erfurt	51 169	51 150	52 621	52 145
16 0 52	Stadt Gera	19 320	19 433	19 596	19 488
16 0 53	Stadt Jena	26 015	26 146	26 312	26 306
16 0 54	Stadt Suhl	8 725	8 645	8 761	8 585
16 0 55	Stadt Weimar	13 202	13 219	13 351	13 327
16 0 56	Stadt Eisenach	10 485	10 638	10 572	10 509
16 0 61	Eichsfeld	14 406	14 456	14 640	14 545
16 0 62	Nordhausen	12 977	13 108	13 290	13 060
16 0 63	Wartburgkreis	17 194	17 261	17 479	17 326
16 0 64	Unstrut-Hainich-Kreis	16 693	16 697	17 311	17 067
16 0 65	Kyffhäuserkreis	9 878	9 942	10 099	9 926
16 0 66	Schmalkalden-Meiningen	20 010	20 180	20 378	20 189
16 0 67	Gotha	20 937	21 017	21 513	21 294
16 0 68	Sömmerda	8 874	8 988	9 001	8 941
16 0 69	Hildburghausen	9 198	9 232	9 310	9 279
16 0 70	Ilm-Kreis	15 875	15 946	15 432	15 947
16 0 71	Weimarer Land	11 026	11 093	11 316	11 153
16 0 72	Sonneberg	9 746	9 831	10 079	9 860
16 0 73	Saalfeld-Rudolstadt	17 667	17 681	17 909	17 748
16 0 74	Saale-Holzland-Kreis	11 836	11 968	12 031	11 892
16 0 75	Saale-Orla-Kreis	13 410	13 467	13 693	13 551
16 0 76	Greiz	13 125	13 155	13 223	13 091
16 0 77	Altenburger Land	12 930	12 996	13 191	13 059
<b>16</b>	<b>Thüringen</b>	<b>364 698</b>	<b>366 249</b>	<b>371 108</b>	<b>368 288</b>

Noch: Veränderung zum Vorjahr in %

16 0 51	Stadt Erfurt	0,1	-0,5	1,7	1,4
16 0 52	Stadt Gera	-1,1	-0,4	-0,9	-0,2
16 0 53	Stadt Jena	2,0	1,3	0,9	0,8
16 0 54	Stadt Suhl	-1,5	-2,2	-2,8	-2,9
16 0 55	Stadt Weimar	0,5	0,1	0,4	0,9
16 0 56	Stadt Eisenach	1,0	1,5	-0,8	-1,4
16 0 61	Eichsfeld	2,6	2,3	0,8	0,6
16 0 62	Nordhausen	0,3	0,6	0,7	0,1
16 0 63	Wartburgkreis	2,9	2,5	1,7	0,8
16 0 64	Unstrut-Hainich-Kreis	2,8	1,8	0,7	1,1
16 0 65	Kyffhäuserkreis	2,1	0,9	-0,5	-0,9
16 0 66	Schmalkalden-Meiningen	0,7	0,7	0,5	0,7
16 0 67	Gotha	0,8	0,6	0,9	0,8
16 0 68	Sömmerda	1,9	0,9	0,0	0,1
16 0 69	Hildburghausen	1,2	1,0	0,6	0,1
16 0 70	Ilm-Kreis	4,8	4,4	-3,4	-0,2
16 0 71	Weimarer Land	0,5	0,7	0,1	-0,5
16 0 72	Sonneberg	1,2	1,1	1,4	-0,1
16 0 73	Saalfeld-Rudolstadt	1,4	0,3	-0,3	-0,2
16 0 74	Saale-Holzland-Kreis	2,6	2,4	1,1	-0,3
16 0 75	Saale-Orla-Kreis	1,3	0,5	0,9	0,9
16 0 76	Greiz	0,3	0,4	-0,1	-0,6
16 0 77	Altenburger Land	0,4	0,0	-0,2	-0,1
<b>16</b>	<b>Thüringen</b>	<b>1,2</b>	<b>0,8</b>	<b>0,4</b>	<b>0,3</b>

1) Regionalschlüssel gemäß amtlichem Gemeindeverzeichnis

Noch: 1. Sozialversicherungspflichtig Beschäftigte am Arbeitsort  
in den kreisfreien Städten und Landkreisen

Schl.- Nr. <sup>1)</sup>	Kreisfreie Stadt Landkreis Land	30.6.1999	30.6.2000	30.6.2001	30.6.2002	30.6.2003
<b>Anteil an Thüringen in % Beschäftigte insgesamt</b>						
16 0 51	Stadt Erfurt	12,7	12,9	13,1	13,2	13,3
16 0 52	Stadt Gera	5,3	5,3	5,1	5,1	5,1
16 0 53	Stadt Jena	5,3	5,5	5,7	5,8	5,8
16 0 54	Stadt Suhl	2,5	2,5	2,5	2,5	2,4
16 0 55	Stadt Weimar	2,9	2,9	2,9	3,0	2,9
16 0 56	Stadt Eisenach	2,7	2,7	2,8	2,8	2,9
16 0 61	Eichsfeld	4,0	4,1	4,1	4,1	4,1
16 0 62	Nordhausen	4,0	4,0	3,8	3,8	3,7
16 0 63	Wartburgkreis	4,9	5,1	5,2	5,2	5,2
16 0 64	Unstrut-Hainich-Kreis	4,6	4,5	4,4	4,4	4,4
16 0 65	Kyffhäuserkreis	3,3	3,1	3,0	2,9	2,9
16 0 66	Schmalkalden-Meiningen	5,9	5,8	5,8	5,8	5,8
16 0 67	Gotha	5,9	6,0	6,0	6,1	6,1
16 0 68	Sömmerda	2,6	2,7	2,7	2,7	2,7
16 0 69	Hildburghausen	2,5	2,5	2,6	2,6	2,5
16 0 70	Ilm-Kreis	4,3	4,3	4,3	4,3	4,2
16 0 71	Weimarer Land	3,2	3,1	3,2	3,2	3,1
16 0 72	Sonneberg	2,4	2,5	2,5	2,5	2,5
16 0 73	Saalfeld-Rudolstadt	4,9	4,8	4,8	4,9	4,8
16 0 74	Saale-Holzland-Kreis	3,4	3,5	3,4	3,5	3,6
16 0 75	Saale-Orla-Kreis	4,1	4,1	4,0	4,0	4,0
16 0 76	Greiz	4,6	4,4	4,3	4,2	4,2
16 0 77	Altenburger Land	3,9	3,9	3,8	3,7	3,7
<b>16</b>	<b>Thüringen</b>	<b>100</b>	<b>100</b>	<b>100</b>	<b>100</b>	<b>100</b>
<b>darunter weiblich</b>						
16 0 51	Stadt Erfurt	13,3	13,7	14,0	14,1	14,3
16 0 52	Stadt Gera	5,8	5,8	5,7	5,7	5,7
16 0 53	Stadt Jena	5,8	5,9	6,1	6,2	6,3
16 0 54	Stadt Suhl	2,8	2,8	2,8	2,8	2,7
16 0 55	Stadt Weimar	3,2	3,3	3,3	3,3	3,3
16 0 56	Stadt Eisenach	2,7	2,7	2,7	2,7	2,8
16 0 61	Eichsfeld	3,8	3,8	3,8	3,8	3,8
16 0 62	Nordhausen	3,9	3,9	3,7	3,7	3,7
16 0 63	Wartburgkreis	4,6	4,7	4,8	4,8	4,8
16 0 64	Unstrut-Hainich-Kreis	4,7	4,6	4,6	4,5	4,6
16 0 65	Kyffhäuserkreis	3,2	3,0	3,0	2,9	2,9
16 0 66	Schmalkalden-Meiningen	5,7	5,7	5,7	5,6	5,7
16 0 67	Gotha	5,7	5,7	5,8	5,8	5,8
16 0 68	Sömmerda	2,4	2,4	2,4	2,4	2,4
16 0 69	Hildburghausen	2,5	2,5	2,6	2,5	2,5
16 0 70	Ilm-Kreis	4,2	4,2	4,1	4,0	3,9
16 0 71	Weimarer Land	2,9	2,9	3,0	3,0	2,9
16 0 72	Sonneberg	2,5	2,6	2,6	2,6	2,6
16 0 73	Saalfeld-Rudolstadt	4,9	4,7	4,7	4,8	4,8
16 0 74	Saale-Holzland-Kreis	3,1	3,2	3,2	3,3	3,3
16 0 75	Saale-Orla-Kreis	4,0	3,9	3,8	3,8	3,8
16 0 76	Greiz	4,3	4,1	4,0	4,0	3,8
16 0 77	Altenburger Land	3,9	3,9	3,8	3,7	3,7
<b>16</b>	<b>Thüringen</b>	<b>100</b>	<b>100</b>	<b>100</b>	<b>100</b>	<b>100</b>

1) Regionalschlüssel gemäß amtlichem Gemeindeverzeichnis



Noch: 1. Sozialversicherungspflichtig Beschäftigte am Arbeitsort  
in den kreisfreien Städten und Landkreisen

Schl.- Nr. <sup>1)</sup>	Kreisfreie Stadt Landkreis Land	30.6.2004	30.6.2005	30.6.2006	30.6.2007	30.6.2008
Noch: Anteil an Thüringen in % Noch: Beschäftigte insgesamt						
16 0 51	Stadt Erfurt	13,3	13,1	13,2	13,2	13,2
16 0 52	Stadt Gera	5,1	5,0	5,1	5,1	5,0
16 0 53	Stadt Jena	5,8	5,9	6,0	6,0	6,2
16 0 54	Stadt Suhl	2,3	2,4	2,3	2,3	2,3
16 0 55	Stadt Weimar	2,9	3,0	3,0	2,9	3,0
16 0 56	Stadt Eisenach	3,0	3,0	2,9	3,0	3,0
16 0 61	Eichsfeld	4,1	4,2	4,2	4,2	4,2
16 0 62	Nordhausen	3,7	3,8	3,8	3,7	3,7
16 0 63	Wartburgkreis	5,2	5,4	5,3	5,3	5,3
16 0 64	Unstrut-Hainich-Kreis	4,3	4,3	4,3	4,2	4,3
16 0 65	Kyffhäuserkreis	2,8	2,8	2,7	2,7	2,7
16 0 66	Schmalkalden-Meiningen	5,7	5,8	5,7	5,7	5,7
16 0 67	Gotha	6,2	6,3	6,2	6,2	6,3
16 0 68	Sömmerda	2,8	2,7	2,7	2,7	2,7
16 0 69	Hildburghausen	2,5	2,6	2,6	2,6	2,6
16 0 70	Ilm-Kreis	4,3	4,3	4,4	4,5	4,6
16 0 71	Weimarer Land	3,1	3,1	3,1	3,1	3,1
16 0 72	Sonneberg	2,6	2,6	2,5	2,6	2,6
16 0 73	Saalfeld-Rudolstadt	4,8	4,8	4,8	4,8	4,7
16 0 74	Saale-Holzland-Kreis	3,5	3,5	3,6	3,6	3,6
16 0 75	Saale-Orla-Kreis	4,1	4,1	4,0	4,0	4,0
16 0 76	Greiz	4,1	4,0	4,0	3,9	3,8
16 0 77	Altenburger Land	3,7	3,7	3,7	3,6	3,6
<b>16</b>	<b>Thüringen</b>	<b>100</b>	<b>100</b>	<b>100</b>	<b>100</b>	<b>100</b>
noch: darunter weiblich						
16 0 51	Stadt Erfurt	14,3	14,0	14,1	14,1	14,1
16 0 52	Stadt Gera	5,7	5,6	5,6	5,7	5,5
16 0 53	Stadt Jena	6,3	6,4	6,5	6,6	6,7
16 0 54	Stadt Suhl	2,6	2,7	2,7	2,7	2,6
16 0 55	Stadt Weimar	3,3	3,3	3,4	3,4	3,4
16 0 56	Stadt Eisenach	2,9	2,9	2,9	2,9	2,9
16 0 61	Eichsfeld	3,8	3,9	3,9	3,9	3,8
16 0 62	Nordhausen	3,6	3,7	3,7	3,6	3,6
16 0 63	Wartburgkreis	4,7	4,9	4,8	4,8	4,7
16 0 64	Unstrut-Hainich-Kreis	4,5	4,5	4,5	4,4	4,5
16 0 65	Kyffhäuserkreis	2,9	2,9	2,8	2,8	2,8
16 0 66	Schmalkalden-Meiningen	5,6	5,7	5,6	5,6	5,6
16 0 67	Gotha	5,9	5,9	5,8	5,9	5,9
16 0 68	Sömmerda	2,4	2,4	2,3	2,4	2,4
16 0 69	Hildburghausen	2,5	2,5	2,5	2,6	2,5
16 0 70	Ilm-Kreis	4,0	4,0	4,1	4,1	4,1
16 0 71	Weimarer Land	2,9	2,9	3,0	3,0	2,9
16 0 72	Sonneberg	2,6	2,5	2,5	2,6	2,6
16 0 73	Saalfeld-Rudolstadt	4,8	4,8	4,8	4,9	4,8
16 0 74	Saale-Holzland-Kreis	3,3	3,3	3,3	3,4	3,4
16 0 75	Saale-Orla-Kreis	3,9	3,8	3,8	3,8	3,8
16 0 76	Greiz	3,8	3,8	3,7	3,7	3,7
16 0 77	Altenburger Land	3,7	3,6	3,6	3,6	3,6
<b>16</b>	<b>Thüringen</b>	<b>100</b>	<b>100</b>	<b>100</b>	<b>100</b>	<b>100</b>

1) Regionalschlüssel gemäß amtlichem Gemeindeverzeichnis

Noch: 1. Sozialversicherungspflichtig Beschäftigte am Arbeitsort  
in den kreisfreien Städten und Landkreisen

Schl.- Nr. <sup>1)</sup>	Kreisfreie Stadt Landkreis Land	31.3.2009	30.6.2009	30.9.2009	31.12.2009
Noch: Anteil an Thüringen in % Noch: Beschäftigte insgesamt					
16 0 51	Stadt Erfurt	13,2	13,2	13,2	13,4
16 0 52	Stadt Gera	4,8	4,9	4,8	4,8
16 0 53	Stadt Jena	6,5	6,4	6,4	6,5
16 0 54	Stadt Suhl	2,2	2,2	2,1	2,1
16 0 55	Stadt Weimar	3,1	3,1	3,1	3,1
16 0 56	Stadt Eisenach	2,9	2,9	2,9	2,9
16 0 61	Eichsfeld	4,2	4,2	4,2	4,2
16 0 62	Nordhausen	3,6	3,7	3,7	3,7
16 0 63	Wartburgkreis	5,3	5,3	5,2	5,2
16 0 64	Unstrut-Hainich-Kreis	4,2	4,3	4,3	4,3
16 0 65	Kyffhäuserkreis	2,6	2,7	2,7	2,6
16 0 66	Schmalkalden-Meiningen	5,6	5,5	5,5	5,5
16 0 67	Gotha	6,1	6,1	6,1	6,1
16 0 68	Sömmerda	2,7	2,7	2,7	2,6
16 0 69	Hildburghausen	2,6	2,6	2,6	2,6
16 0 70	Ilm-Kreis	4,7	4,7	4,8	4,8
16 0 71	Weimarer Land	3,1	3,2	3,2	3,2
16 0 72	Sonneberg	2,5	2,6	2,6	2,6
16 0 73	Saalfeld-Rudolstadt	4,8	4,8	4,8	4,8
16 0 74	Saale-Holzland-Kreis	3,6	3,6	3,6	3,6
16 0 75	Saale-Orla-Kreis	4,0	4,0	4,0	4,0
16 0 76	Greiz	3,9	3,9	3,8	3,8
16 0 77	Altenburger Land	3,6	3,6	3,6	3,6
<b>16</b>	<b>Thüringen</b>	<b>100</b>	<b>100</b>	<b>100</b>	<b>100</b>

noch: darunter weiblich

16 0 51	Stadt Erfurt	14,1	14,1	14,1	14,1
16 0 52	Stadt Gera	5,5	5,5	5,4	5,5
16 0 53	Stadt Jena	6,9	6,9	6,9	6,9
16 0 54	Stadt Suhl	2,5	2,5	2,5	2,5
16 0 55	Stadt Weimar	3,6	3,6	3,6	3,6
16 0 56	Stadt Eisenach	2,9	2,8	2,8	2,9
16 0 61	Eichsfeld	3,8	3,8	3,9	3,9
16 0 62	Nordhausen	3,6	3,6	3,6	3,6
16 0 63	Wartburgkreis	4,7	4,7	4,7	4,6
16 0 64	Unstrut-Hainich-Kreis	4,5	4,5	4,6	4,5
16 0 65	Kyffhäuserkreis	2,7	2,8	2,8	2,7
16 0 66	Schmalkalden-Meiningen	5,5	5,5	5,5	5,4
16 0 67	Gotha	5,8	5,8	5,8	5,8
16 0 68	Sömmerda	2,4	2,4	2,4	2,3
16 0 69	Hildburghausen	2,5	2,5	2,5	2,5
16 0 70	Ilm-Kreis	4,2	4,2	4,2	4,2
16 0 71	Weimarer Land	3,0	3,0	3,0	3,0
16 0 72	Sonneberg	2,5	2,5	2,6	2,6
16 0 73	Saalfeld-Rudolstadt	4,9	4,9	4,9	4,9
16 0 74	Saale-Holzland-Kreis	3,3	3,4	3,4	3,4
16 0 75	Saale-Orla-Kreis	3,7	3,7	3,7	3,7
16 0 76	Greiz	3,7	3,6	3,6	3,6
16 0 77	Altenburger Land	3,6	3,6	3,6	3,6
<b>16</b>	<b>Thüringen</b>	<b>100</b>	<b>100</b>	<b>100</b>	<b>100</b>

1) Regionalschlüssel gemäß amtlichem Gemeindeverzeichnis

Noch: 1. Sozialversicherungspflichtig Beschäftigte am Arbeitsort  
in den kreisfreien Städten und Landkreisen

Schl.- Nr. <sup>1)</sup>	Kreisfreie Stadt Landkreis Land	31.3.2010	30.6.2010	30.9.2010	31.12.2010
Noch: Anteil an Thüringen in % Noch: Beschäftigte insgesamt					
16 0 51	Stadt Erfurt	13,4	13,3	13,3	13,4
16 0 52	Stadt Gera	4,9	4,9	4,8	4,8
16 0 53	Stadt Jena	6,6	6,5	6,5	6,6
16 0 54	Stadt Suhl	2,1	2,1	2,1	2,1
16 0 55	Stadt Weimar	3,1	3,1	3,1	3,1
16 0 56	Stadt Eisenach	2,9	3,0	3,0	3,0
16 0 61	Eichsfeld	4,2	4,3	4,3	4,3
16 0 62	Nordhausen	3,7	3,7	3,7	3,7
16 0 63	Wartburgkreis	5,2	5,1	5,1	5,1
16 0 64	Unstrut-Hainich-Kreis	4,2	4,3	4,3	4,3
16 0 65	Kyffhäuserkreis	2,6	2,6	2,6	2,6
16 0 66	Schmalkalden-Meiningen	5,5	5,5	5,5	5,6
16 0 67	Gotha	6,0	6,0	6,1	6,1
16 0 68	Sömmerda	2,8	2,8	2,8	2,8
16 0 69	Hildburghausen	2,6	2,6	2,6	2,6
16 0 70	Ilm-Kreis	4,8	4,8	4,8	4,8
16 0 71	Weimarer Land	3,2	3,1	3,1	3,1
16 0 72	Sonneberg	2,6	2,7	2,7	2,7
16 0 73	Saalfeld-Rudolstadt	4,8	4,7	4,7	4,7
16 0 74	Saale-Holzland-Kreis	3,6	3,6	3,5	3,4
16 0 75	Saale-Orla-Kreis	3,9	4,0	4,0	4,0
16 0 76	Greiz	3,8	3,8	3,8	3,8
16 0 77	Altenburger Land	3,6	3,6	3,6	3,6
<b>16</b>	<b>Thüringen</b>	<b>100</b>	<b>100</b>	<b>100</b>	<b>100</b>

noch: darunter weiblich

16 0 51	Stadt Erfurt	14,2	14,1	14,1	14,1
16 0 52	Stadt Gera	5,4	5,4	5,4	5,4
16 0 53	Stadt Jena	7,0	7,0	7,0	7,0
16 0 54	Stadt Suhl	2,5	2,4	2,5	2,5
16 0 55	Stadt Weimar	3,6	3,6	3,6	3,6
16 0 56	Stadt Eisenach	2,8	2,9	2,9	2,9
16 0 61	Eichsfeld	3,9	3,9	3,9	3,9
16 0 62	Nordhausen	3,6	3,6	3,6	3,6
16 0 63	Wartburgkreis	4,6	4,6	4,6	4,6
16 0 64	Unstrut-Hainich-Kreis	4,5	4,5	4,6	4,6
16 0 65	Kyffhäuserkreis	2,7	2,7	2,8	2,7
16 0 66	Schmalkalden-Meiningen	5,5	5,4	5,4	5,5
16 0 67	Gotha	5,7	5,8	5,9	5,8
16 0 68	Sömmerda	2,4	2,5	2,5	2,4
16 0 69	Hildburghausen	2,5	2,5	2,5	2,5
16 0 70	Ilm-Kreis	4,2	4,2	4,2	4,2
16 0 71	Weimarer Land	3,0	3,0	3,0	3,0
16 0 72	Sonneberg	2,6	2,6	2,6	2,7
16 0 73	Saalfeld-Rudolstadt	4,9	4,9	4,9	4,8
16 0 74	Saale-Holzland-Kreis	3,4	3,4	3,2	3,2
16 0 75	Saale-Orla-Kreis	3,7	3,7	3,7	3,7
16 0 76	Greiz	3,6	3,6	3,6	3,6
16 0 77	Altenburger Land	3,6	3,6	3,6	3,6
<b>16</b>	<b>Thüringen</b>	<b>100</b>	<b>100</b>	<b>100</b>	<b>100</b>

1) Regionalschlüssel gemäß amtlichem Gemeindeverzeichnis

Noch: 1. Sozialversicherungspflichtig Beschäftigte am Arbeitsort  
in den kreisfreien Städten und Landkreisen

Schl.- Nr. <sup>1)</sup>	Kreisfreie Stadt Landkreis Land	31.3.2011	30.6.2011	30.9.2011	31.12.2011
Noch: Anteil an Thüringen in % Noch: Beschäftigte insgesamt					
16 0 51	Stadt Erfurt	13,4	13,3	13,2	13,2
16 0 52	Stadt Gera	4,8	4,8	4,7	4,7
16 0 53	Stadt Jena	6,7	6,7	6,7	6,8
16 0 54	Stadt Suhl	2,1	2,1	2,1	2,1
16 0 55	Stadt Weimar	3,1	3,1	3,0	3,0
16 0 56	Stadt Eisenach	3,0	3,0	3,0	3,0
16 0 61	Eichsfeld	4,3	4,3	4,4	4,4
16 0 62	Nordhausen	3,6	3,6	3,6	3,6
16 0 63	Wartburgkreis	5,1	5,1	5,1	5,2
16 0 64	Unstrut-Hainich-Kreis	4,2	4,3	4,3	4,3
16 0 65	Kyffhäuserkreis	2,6	2,6	2,6	2,6
16 0 66	Schmalkalden-Meiningen	5,6	5,5	5,5	5,5
16 0 67	Gotha	6,1	6,0	6,1	6,1
16 0 68	Sömmerda	2,7	2,8	2,7	2,7
16 0 69	Hildburghausen	2,6	2,6	2,6	2,6
16 0 70	Ilm-Kreis	4,8	4,8	5,0	5,0
16 0 71	Weimarer Land	3,1	3,1	3,1	3,1
16 0 72	Sonneberg	2,7	2,7	2,7	2,7
16 0 73	Saalfeld-Rudolstadt	4,7	4,7	4,7	4,7
16 0 74	Saale-Holzland-Kreis	3,5	3,5	3,5	3,5
16 0 75	Saale-Orla-Kreis	3,9	3,9	3,9	3,9
16 0 76	Greiz	3,8	3,8	3,8	3,8
16 0 77	Altenburger Land	3,6	3,6	3,6	3,6
<b>16</b>	<b>Thüringen</b>	<b>100</b>	<b>100</b>	<b>100</b>	<b>100</b>

noch: darunter weiblich

16 0 51	Stadt Erfurt	14,2	14,2	14,0	14,0
16 0 52	Stadt Gera	5,4	5,4	5,3	5,3
16 0 53	Stadt Jena	7,1	7,1	7,1	7,1
16 0 54	Stadt Suhl	2,5	2,4	2,4	2,4
16 0 55	Stadt Weimar	3,6	3,6	3,6	3,6
16 0 56	Stadt Eisenach	2,9	2,9	2,9	2,9
16 0 61	Eichsfeld	3,9	3,9	3,9	3,9
16 0 62	Nordhausen	3,6	3,6	3,6	3,6
16 0 63	Wartburgkreis	4,6	4,6	4,6	4,7
16 0 64	Unstrut-Hainich-Kreis	4,5	4,5	4,6	4,6
16 0 65	Kyffhäuserkreis	2,7	2,7	2,7	2,7
16 0 66	Schmalkalden-Meiningen	5,5	5,5	5,5	5,5
16 0 67	Gotha	5,8	5,7	5,8	5,8
16 0 68	Sömmerda	2,4	2,5	2,4	2,4
16 0 69	Hildburghausen	2,5	2,5	2,5	2,5
16 0 70	Ilm-Kreis	4,2	4,2	4,3	4,4
16 0 71	Weimarer Land	3,0	3,0	3,1	3,1
16 0 72	Sonneberg	2,7	2,7	2,7	2,7
16 0 73	Saalfeld-Rudolstadt	4,8	4,9	4,9	4,8
16 0 74	Saale-Holzland-Kreis	3,2	3,2	3,2	3,2
16 0 75	Saale-Orla-Kreis	3,7	3,7	3,7	3,7
16 0 76	Greiz	3,6	3,6	3,6	3,6
16 0 77	Altenburger Land	3,6	3,6	3,6	3,6
<b>16</b>	<b>Thüringen</b>	<b>100</b>	<b>100</b>	<b>100</b>	<b>100</b>

1) Regionalschlüssel gemäß amtlichem Gemeindeverzeichnis

Noch: 1. Sozialversicherungspflichtig Beschäftigte am Arbeitsort  
in den kreisfreien Städten und Landkreisen

Schl.- Nr. <sup>1)</sup>	Kreisfreie Stadt Landkreis Land	31.3.2012	30.6.2012	30.9.2012	31.12.2012
Noch: Anteil an Thüringen in % Noch: Beschäftigte insgesamt					
16 0 51	Stadt Erfurt	13,1	13,1	13,4	13,3
16 0 52	Stadt Gera	4,7	4,7	4,6	4,7
16 0 53	Stadt Jena	6,8	6,7	6,7	6,8
16 0 54	Stadt Suhl	2,1	2,0	2,0	2,0
16 0 55	Stadt Weimar	3,0	3,0	3,0	3,1
16 0 56	Stadt Eisenach	3,0	3,0	2,9	2,9
16 0 61	Eichsfeld	4,4	4,4	4,4	4,4
16 0 62	Nordhausen	3,7	3,7	3,7	3,7
16 0 63	Wartburgkreis	5,2	5,3	5,3	5,3
16 0 64	Unstrut-Hainich-Kreis	4,3	4,3	4,4	4,3
16 0 65	Kyffhäuserkreis	2,6	2,6	2,6	2,6
16 0 66	Schmalkalden-Meiningen	5,5	5,5	5,5	5,5
16 0 67	Gotha	6,0	6,0	6,1	6,1
16 0 68	Sömmerda	2,8	2,8	2,8	2,8
16 0 69	Hildburghausen	2,6	2,6	2,6	2,6
16 0 70	Ilm-Kreis	5,0	5,0	4,7	5,0
16 0 71	Weimarer Land	3,1	3,1	3,1	3,1
16 0 72	Sonneberg	2,7	2,7	2,7	2,7
16 0 73	Saalfeld-Rudolstadt	4,7	4,7	4,7	4,7
16 0 74	Saale-Holzland-Kreis	3,5	3,5	3,5	3,4
16 0 75	Saale-Orla-Kreis	3,9	3,9	3,9	3,9
16 0 76	Greiz	3,8	3,8	3,8	3,8
16 0 77	Altenburger Land	3,5	3,6	3,6	3,5
<b>16</b>	<b>Thüringen</b>	<b>100</b>	<b>100</b>	<b>100</b>	<b>100</b>
noch: darunter weiblich					
16 0 51	Stadt Erfurt	14,0	14,0	14,2	14,2
16 0 52	Stadt Gera	5,3	5,3	5,3	5,3
16 0 53	Stadt Jena	7,1	7,1	7,1	7,1
16 0 54	Stadt Suhl	2,4	2,4	2,4	2,3
16 0 55	Stadt Weimar	3,6	3,6	3,6	3,6
16 0 56	Stadt Eisenach	2,9	2,9	2,8	2,9
16 0 61	Eichsfeld	4,0	3,9	3,9	3,9
16 0 62	Nordhausen	3,6	3,6	3,6	3,5
16 0 63	Wartburgkreis	4,7	4,7	4,7	4,7
16 0 64	Unstrut-Hainich-Kreis	4,6	4,6	4,7	4,6
16 0 65	Kyffhäuserkreis	2,7	2,7	2,7	2,7
16 0 66	Schmalkalden-Meiningen	5,5	5,5	5,5	5,5
16 0 67	Gotha	5,7	5,7	5,8	5,8
16 0 68	Sömmerda	2,4	2,5	2,4	2,4
16 0 69	Hildburghausen	2,5	2,5	2,5	2,5
16 0 70	Ilm-Kreis	4,4	4,4	4,2	4,3
16 0 71	Weimarer Land	3,0	3,0	3,0	3,0
16 0 72	Sonneberg	2,7	2,7	2,7	2,7
16 0 73	Saalfeld-Rudolstadt	4,8	4,8	4,8	4,8
16 0 74	Saale-Holzland-Kreis	3,2	3,3	3,2	3,2
16 0 75	Saale-Orla-Kreis	3,7	3,7	3,7	3,7
16 0 76	Greiz	3,6	3,6	3,6	3,6
16 0 77	Altenburger Land	3,5	3,5	3,6	3,5
<b>16</b>	<b>Thüringen</b>	<b>100</b>	<b>100</b>	<b>100</b>	<b>100</b>

1) Regionalschlüssel gemäß amtlichem Gemeindeverzeichnis

**2. Sozialversicherungspflichtig Beschäftigte am Wohnort  
in den kreisfreien Städten und Landkreisen**

Schl.- Nr. <sup>1)</sup>	Kreisfreie Stadt Landkreis Land	30.6.1999	30.6.2000	30.6.2001	30.6.2002	30.6.2003
<b>Insgesamt</b>						
16 0 51	Stadt Erfurt	73 971	73 211	72 021	69 545	67 199
16 0 52	Stadt Gera	41 844	40 510	38 717	36 895	35 156
16 0 53	Stadt Jena	36 763	36 656	36 519	35 604	34 206
16 0 54	Stadt Suhl	19 101	18 360	17 894	16 939	15 768
16 0 55	Stadt Weimar	21 495	21 176	20 645	19 966	19 129
16 0 56	Stadt Eisenach	16 137	16 089	16 055	15 782	15 405
16 0 61	Eichsfeld	44 026	43 852	42 626	42 052	41 372
16 0 62	Nordhausen	35 870	35 145	33 632	32 926	31 319
16 0 63	Wartburgkreis	57 237	56 980	56 722	55 553	54 502
16 0 64	Unstrut-Hainich-Kreis	44 334	43 335	42 232	40 717	39 382
16 0 65	Kyffhäuserkreis	33 557	31 671	30 552	29 561	28 529
16 0 66	Schmalkalden-Meiningen	55 762	55 181	54 559	53 210	51 223
16 0 67	Gotha	57 186	56 362	55 235	53 899	52 319
16 0 68	Sömmerda	30 806	30 830	29 901	28 826	27 806
16 0 69	Hildburghausen	30 353	29 956	30 020	29 301	28 335
16 0 70	Ilm-Kreis	43 435	42 964	42 072	40 831	38 959
16 0 71	Weimarer Land	35 209	34 569	33 981	32 993	31 816
16 0 72	Sonneberg	27 767	27 668	27 477	26 530	25 533
16 0 73	Saalfeld-Rudolstadt	49 059	47 575	46 393	45 260	43 227
16 0 74	Saale-Holzland-Kreis	36 063	36 521	35 904	35 227	34 102
16 0 75	Saale-Orla-Kreis	38 475	37 860	36 396	35 779	34 616
16 0 76	Greiz	45 763	44 073	42 923	41 952	40 487
16 0 77	Altenburger Land	40 775	39 416	37 831	36 112	35 005
<b>16</b>	<b>Thüringen</b>	<b>914 988</b>	<b>899 960</b>	<b>880 307</b>	<b>855 460</b>	<b>825 395</b>
<b>Veränderung zum Vorjahr in %</b>						
16 0 51	Stadt Erfurt	.	-1,0	-1,6	-3,4	-3,4
16 0 52	Stadt Gera	.	-3,2	-4,4	-4,7	-4,7
16 0 53	Stadt Jena	.	-0,3	-0,4	-2,5	-3,9
16 0 54	Stadt Suhl	.	-3,9	-2,5	-5,3	-6,9
16 0 55	Stadt Weimar	.	-1,5	-2,5	-3,3	-4,2
16 0 56	Stadt Eisenach	.	-0,3	-0,2	-1,7	-2,4
16 0 61	Eichsfeld	.	-0,4	-2,8	-1,3	-1,6
16 0 62	Nordhausen	.	-2,0	-4,3	-2,1	-4,9
16 0 63	Wartburgkreis	.	-0,4	-0,5	-2,1	-1,9
16 0 64	Unstrut-Hainich-Kreis	.	-2,3	-2,5	-3,6	-3,3
16 0 65	Kyffhäuserkreis	.	-5,6	-3,5	-3,2	-3,5
16 0 66	Schmalkalden-Meiningen	.	-1,0	-1,1	-2,5	-3,7
16 0 67	Gotha	.	-1,4	-2,0	-2,4	-2,9
16 0 68	Sömmerda	.	0,1	-3,0	-3,6	-3,5
16 0 69	Hildburghausen	.	-1,3	0,2	-2,4	-3,3
16 0 70	Ilm-Kreis	.	-1,1	-2,1	-2,9	-4,6
16 0 71	Weimarer Land	.	-1,8	-1,7	-2,9	-3,6
16 0 72	Sonneberg	.	-0,4	-0,7	-3,4	-3,8
16 0 73	Saalfeld-Rudolstadt	.	-3,0	-2,5	-2,4	-4,5
16 0 74	Saale-Holzland-Kreis	.	1,3	-1,7	-1,9	-3,2
16 0 75	Saale-Orla-Kreis	.	-1,6	-3,9	-1,7	-3,3
16 0 76	Greiz	.	-3,7	-2,6	-2,3	-3,5
16 0 77	Altenburger Land	.	-3,3	-4,0	-4,5	-3,1
<b>16</b>	<b>Thüringen</b>	.	<b>-1,6</b>	<b>-2,2</b>	<b>-2,8</b>	<b>-3,5</b>

1) Regionalschlüssel gemäß amtlichem Gemeindeverzeichnis

Noch: 2. Sozialversicherungspflichtig Beschäftigte am Wohnort  
in den kreisfreien Städten und Landkreisen

Schl.- Nr. <sup>1)</sup>	Kreisfreie Stadt Landkreis Land	30.6.2004	30.6.2005	30.6.2006	30.6.2007	30.6.2008
Noch: Insgesamt						
16 0 51	Stadt Erfurt	66 218	64 374	65 087	66 021	67 980
16 0 52	Stadt Gera	33 808	32 152	32 279	32 925	33 097
16 0 53	Stadt Jena	33 449	32 716	33 271	34 042	35 092
16 0 54	Stadt Suhl	15 078	14 310	14 129	14 249	14 218
16 0 55	Stadt Weimar	18 705	18 189	18 384	18 943	19 575
16 0 56	Stadt Eisenach	15 074	14 573	14 583	14 840	15 020
16 0 61	Eichsfeld	40 724	40 196	40 501	41 152	41 570
16 0 62	Nordhausen	30 788	30 092	30 025	30 365	30 695
16 0 63	Wartburgkreis	53 486	52 334	52 546	53 253	54 170
16 0 64	Unstrut-Hainich-Kreis	38 556	37 455	37 713	38 433	39 347
16 0 65	Kyffhäuserkreis	27 896	26 671	26 846	27 553	27 813
16 0 66	Schmalkalden-Meiningen	50 344	49 518	49 387	50 435	50 924
16 0 67	Gotha	51 496	50 167	50 283	51 315	52 815
16 0 68	Sömmerda	27 648	26 725	26 980	27 304	27 963
16 0 69	Hildburghausen	27 736	27 362	27 507	28 243	28 720
16 0 70	Ilm-Kreis	38 380	37 429	38 098	38 978	39 942
16 0 71	Weimarer Land	31 422	30 431	30 947	31 647	32 271
16 0 72	Sonneberg	24 868	23 789	23 624	24 096	24 225
16 0 73	Saalfeld-Rudolstadt	42 483	40 713	41 361	42 004	42 444
16 0 74	Saale-Holzland-Kreis	33 719	32 571	32 722	33 165	33 529
16 0 75	Saale-Orla-Kreis	34 323	32 988	33 239	33 760	34 179
16 0 76	Greiz	39 486	37 706	37 643	38 579	38 950
16 0 77	Altenburger Land	34 003	32 909	33 281	33 565	34 122
<b>16</b>	<b>Thüringen</b>	<b>809 690</b>	<b>785 370</b>	<b>790 436</b>	<b>804 867</b>	<b>818 661</b>

Noch: Veränderung zum Vorjahr in %

16 0 51	Stadt Erfurt	-1,5	-2,8	1,1	1,4	3,0
16 0 52	Stadt Gera	-3,8	-4,9	0,4	2,0	0,5
16 0 53	Stadt Jena	-2,2	-2,2	1,7	2,3	3,1
16 0 54	Stadt Suhl	-4,4	-5,1	-1,3	0,8	-0,2
16 0 55	Stadt Weimar	-2,2	-2,8	1,1	3,0	3,3
16 0 56	Stadt Eisenach	-2,1	-3,3	0,1	1,8	1,2
16 0 61	Eichsfeld	-1,6	-1,3	0,8	1,6	1,0
16 0 62	Nordhausen	-1,7	-2,3	-0,2	1,1	1,1
16 0 63	Wartburgkreis	-1,9	-2,2	0,4	1,3	1,7
16 0 64	Unstrut-Hainich-Kreis	-2,1	-2,9	0,7	1,9	2,4
16 0 65	Kyffhäuserkreis	-2,2	-4,4	0,7	2,6	0,9
16 0 66	Schmalkalden-Meiningen	-1,7	-1,6	-0,3	2,1	1,0
16 0 67	Gotha	-1,6	-2,6	0,2	2,1	2,9
16 0 68	Sömmerda	-0,6	-3,3	1,0	1,2	2,4
16 0 69	Hildburghausen	-2,1	-1,3	0,5	2,7	1,7
16 0 70	Ilm-Kreis	-1,5	-2,5	1,8	2,3	2,5
16 0 71	Weimarer Land	-1,2	-3,2	1,7	2,3	2,0
16 0 72	Sonneberg	-2,6	-4,3	-0,7	2,0	0,5
16 0 73	Saalfeld-Rudolstadt	-1,7	-4,2	1,6	1,6	1,0
16 0 74	Saale-Holzland-Kreis	-1,1	-3,4	0,5	1,4	1,1
16 0 75	Saale-Orla-Kreis	-0,8	-3,9	0,8	1,6	1,2
16 0 76	Greiz	-2,5	-4,5	-0,2	2,5	1,0
16 0 77	Altenburger Land	-2,9	-3,2	1,1	0,9	1,7
<b>16</b>	<b>Thüringen</b>	<b>-1,9</b>	<b>-3,0</b>	<b>0,6</b>	<b>1,8</b>	<b>1,7</b>

1) Regionalschlüssel gemäß amtlichem Gemeindeverzeichnis

Noch: 2. Sozialversicherungspflichtig Beschäftigte am Wohnort  
in den kreisfreien Städten und Landkreisen

Schl.- Nr. <sup>1)</sup>	Kreisfreie Stadt Landkreis Land	31.3.2009	30.6.2009	30.9.2009	31.12.2009
Noch: Insgesamt					
16 0 51	Stadt Erfurt	67 864	68 106	69 560	68 842
16 0 52	Stadt Gera	32 245	32 377	32 724	32 445
16 0 53	Stadt Jena	35 171	35 419	35 890	35 705
16 0 54	Stadt Suhl	13 690	13 656	13 741	13 559
16 0 55	Stadt Weimar	19 638	19 776	20 046	19 898
16 0 56	Stadt Eisenach	14 480	14 448	14 755	14 702
16 0 61	Eichsfeld	40 334	40 780	41 524	40 573
16 0 62	Nordhausen	29 950	30 148	30 781	30 125
16 0 63	Wartburgkreis	52 036	52 174	53 026	52 392
16 0 64	Unstrut-Hainich-Kreis	37 892	38 626	39 743	38 401
16 0 65	Kyffhäuserkreis	26 500	27 143	28 102	26 786
16 0 66	Schmalkalden-Meiningen	49 044	49 208	49 937	48 948
16 0 67	Gotha	51 161	51 006	52 089	51 234
16 0 68	Sömmerda	27 217	27 506	28 069	27 170
16 0 69	Hildburghausen	27 839	27 874	28 365	27 793
16 0 70	Ilm-Kreis	39 188	39 433	40 121	39 532
16 0 71	Weimarer Land	31 910	32 295	32 844	32 188
16 0 72	Sonneberg	23 144	23 373	23 852	23 377
16 0 73	Saalfeld-Rudolstadt	41 556	42 024	42 967	42 141
16 0 74	Saale-Holzland-Kreis	32 768	32 977	33 419	33 018
16 0 75	Saale-Orla-Kreis	32 696	33 198	33 889	32 989
16 0 76	Greiz	37 428	37 849	38 362	37 413
16 0 77	Altenburger Land	33 155	33 317	33 767	32 868
<b>16</b>	<b>Thüringen</b>	<b>796 906</b>	<b>802 713</b>	<b>817 573</b>	<b>802 099</b>

Noch: Veränderung zum Vorjahr in %

16 0 51	Stadt Erfurt	1,0	0,2	0,3	0,3
16 0 52	Stadt Gera	-0,2	-2,2	-3,1	-1,4
16 0 53	Stadt Jena	1,6	0,9	1,1	1,1
16 0 54	Stadt Suhl	-2,3	-4,0	-3,7	-3,2
16 0 55	Stadt Weimar	1,9	1,0	0,2	0,5
16 0 56	Stadt Eisenach	-3,2	-3,8	-2,9	-0,6
16 0 61	Eichsfeld	-1,4	-1,9	-2,0	-1,1
16 0 62	Nordhausen	-0,9	-1,8	-1,8	-1,9
16 0 63	Wartburgkreis	-2,6	-3,7	-3,5	-1,7
16 0 64	Unstrut-Hainich-Kreis	-1,4	-1,8	-1,9	-1,0
16 0 65	Kyffhäuserkreis	-2,4	-2,4	-1,9	-1,6
16 0 66	Schmalkalden-Meiningen	-2,5	-3,4	-3,5	-2,7
16 0 67	Gotha	-1,9	-3,4	-3,1	-2,5
16 0 68	Sömmerda	-0,6	-1,6	-1,7	-1,4
16 0 69	Hildburghausen	-2,1	-2,9	-2,7	-2,1
16 0 70	Ilm-Kreis	-0,5	-1,3	-1,2	-1,0
16 0 71	Weimarer Land	1,0	0,1	-0,3	-0,4
16 0 72	Sonneberg	-3,3	-3,5	-2,8	-1,9
16 0 73	Saalfeld-Rudolstadt	-0,6	-1,0	-1,0	-1,1
16 0 74	Saale-Holzland-Kreis	-0,7	-1,6	-1,9	-0,7
16 0 75	Saale-Orla-Kreis	-2,2	-2,9	-2,8	-2,0
16 0 76	Greiz	-2,2	-2,8	-2,7	-2,0
16 0 77	Altenburger Land	-1,2	-2,4	-2,6	-3,5
<b>16</b>	<b>Thüringen</b>	<b>-1,1</b>	<b>-1,9</b>	<b>-1,9</b>	<b>-1,4</b>

1) Regionalschlüssel gemäß amtlichem Gemeindeverzeichnis



Noch: 2. Sozialversicherungspflichtig Beschäftigte am Wohnort  
in den kreisfreien Städten und Landkreisen

Schl.- Nr. <sup>1)</sup>	Kreisfreie Stadt Landkreis Land	31.3.2010	30.6.2010	30.9.2010	31.12.2010
Noch: Insgesamt					
16 0 51	Stadt Erfurt	68 550	69 516	71 084	70 717
16 0 52	Stadt Gera	32 126	32 597	33 209	32 693
16 0 53	Stadt Jena	35 682	36 161	36 688	36 659
16 0 54	Stadt Suhl	13 402	13 552	13 792	13 561
16 0 55	Stadt Weimar	19 728	20 100	20 502	20 272
16 0 56	Stadt Eisenach	14 667	14 940	15 211	15 147
16 0 61	Eichsfeld	40 201	41 149	42 040	40 931
16 0 62	Nordhausen	29 941	30 624	31 228	30 666
16 0 63	Wartburgkreis	51 834	52 830	54 075	53 335
16 0 64	Unstrut-Hainich-Kreis	38 067	39 096	40 261	39 030
16 0 65	Kyffhäuserkreis	26 634	27 615	28 562	27 397
16 0 66	Schmalkalden-Meiningen	48 637	49 633	50 521	49 879
16 0 67	Gotha	50 889	51 994	53 620	52 886
16 0 68	Sömmerda	27 278	27 791	28 433	27 649
16 0 69	Hildburghausen	27 549	28 148	28 715	28 231
16 0 70	Ilm-Kreis	39 294	40 086	40 964	40 341
16 0 71	Weimarer Land	32 015	32 645	33 220	32 741
16 0 72	Sonneberg	23 090	23 694	24 085	23 774
16 0 73	Saalfeld-Rudolstadt	41 471	42 576	43 430	42 547
16 0 74	Saale-Holzland-Kreis	32 890	33 642	33 997	33 234
16 0 75	Saale-Orla-Kreis	32 737	33 704	34 279	33 480
16 0 76	Greiz	37 166	38 134	38 648	37 874
16 0 77	Altenburger Land	32 706	33 596	34 082	33 528
<b>16</b>	<b>Thüringen</b>	<b>796 554</b>	<b>813 823</b>	<b>830 646</b>	<b>816 572</b>

Noch: Veränderung zum Vorjahr in %

16 0 51	Stadt Erfurt	1,0	2,1	2,2	2,7
16 0 52	Stadt Gera	-0,4	0,7	1,5	0,8
16 0 53	Stadt Jena	1,5	2,1	2,2	2,7
16 0 54	Stadt Suhl	-2,1	-0,8	0,4	0,0
16 0 55	Stadt Weimar	0,5	1,6	2,3	1,9
16 0 56	Stadt Eisenach	1,3	3,4	3,1	3,0
16 0 61	Eichsfeld	-0,3	0,9	1,2	0,9
16 0 62	Nordhausen	0,0	1,6	1,5	1,8
16 0 63	Wartburgkreis	-0,4	1,3	2,0	1,8
16 0 64	Unstrut-Hainich-Kreis	0,5	1,2	1,3	1,6
16 0 65	Kyffhäuserkreis	0,5	1,7	1,6	2,3
16 0 66	Schmalkalden-Meiningen	-0,8	0,9	1,2	1,9
16 0 67	Gotha	-0,5	1,9	2,9	3,2
16 0 68	Sömmerda	0,2	1,0	1,3	1,8
16 0 69	Hildburghausen	-1,0	1,0	1,2	1,6
16 0 70	Ilm-Kreis	0,3	1,7	2,1	2,0
16 0 71	Weimarer Land	0,3	1,1	1,1	1,7
16 0 72	Sonneberg	-0,2	1,4	1,0	1,7
16 0 73	Saalfeld-Rudolstadt	-0,2	1,3	1,1	1,0
16 0 74	Saale-Holzland-Kreis	0,4	2,0	1,7	0,7
16 0 75	Saale-Orla-Kreis	0,1	1,5	1,2	1,5
16 0 76	Greiz	-0,7	0,8	0,7	1,2
16 0 77	Altenburger Land	-1,4	0,8	0,9	2,0
<b>16</b>	<b>Thüringen</b>	<b>0,0</b>	<b>1,4</b>	<b>1,6</b>	<b>1,8</b>

1) Regionalschlüssel gemäß amtlichem Gemeindeverzeichnis

Noch: 2. Sozialversicherungspflichtig Beschäftigte am Wohnort  
in den kreisfreien Städten und Landkreisen

Schl.- Nr. <sup>1)</sup>	Kreisfreie Stadt Landkreis Land	31.3.2011	30.6.2011	30.9.2011	31.12.2011
Noch: Insgesamt					
16 0 51	Stadt Erfurt	70 901	72 083	73 501	72 908
16 0 52	Stadt Gera	32 629	33 019	33 597	33 147
16 0 53	Stadt Jena	36 627	37 060	37 444	37 242
16 0 54	Stadt Suhl	13 586	13 754	13 919	13 709
16 0 55	Stadt Weimar	20 233	20 569	21 031	20 753
16 0 56	Stadt Eisenach	15 109	15 338	15 678	15 582
16 0 61	Eichsfeld	41 065	41 573	42 343	41 583
16 0 62	Nordhausen	30 591	31 083	31 661	31 075
16 0 63	Wartburgkreis	53 125	53 755	54 817	54 292
16 0 64	Unstrut-Hainich-Kreis	38 982	39 618	40 847	39 813
16 0 65	Kyffhäuserkreis	27 264	27 975	28 590	27 672
16 0 66	Schmalkalden-Meiningen	49 999	50 601	51 223	50 403
16 0 67	Gotha	52 473	53 157	54 380	53 697
16 0 68	Sömmerda	27 741	28 202	28 641	28 068
16 0 69	Hildburghausen	28 322	28 526	28 953	28 573
16 0 70	Ilm-Kreis	40 421	40 960	41 721	41 116
16 0 71	Weimarer Land	32 637	33 067	33 537	32 993
16 0 72	Sonneberg	23 698	23 985	24 356	24 034
16 0 73	Saalfeld-Rudolstadt	42 318	43 204	43 895	43 052
16 0 74	Saale-Holzland-Kreis	33 262	33 891	34 504	33 842
16 0 75	Saale-Orla-Kreis	33 362	34 054	34 605	33 806
16 0 76	Greiz	37 821	38 335	38 821	37 986
16 0 77	Altenburger Land	33 338	33 888	34 414	33 684
<b>16</b>	<b>Thüringen</b>	<b>815 504</b>	<b>827 697</b>	<b>842 478</b>	<b>829 030</b>

Noch: Veränderung zum Vorjahr in %

16 0 51	Stadt Erfurt	3,4	3,7	3,4	3,1
16 0 52	Stadt Gera	1,6	1,3	1,2	1,4
16 0 53	Stadt Jena	2,6	2,5	2,1	1,6
16 0 54	Stadt Suhl	1,4	1,5	0,9	1,1
16 0 55	Stadt Weimar	2,6	2,3	2,6	2,4
16 0 56	Stadt Eisenach	3,0	2,7	3,1	2,9
16 0 61	Eichsfeld	2,1	1,0	0,7	1,6
16 0 62	Nordhausen	2,2	1,5	1,4	1,3
16 0 63	Wartburgkreis	2,5	1,8	1,4	1,8
16 0 64	Unstrut-Hainich-Kreis	2,4	1,3	1,5	2,0
16 0 65	Kyffhäuserkreis	2,4	1,3	0,1	1,0
16 0 66	Schmalkalden-Meiningen	2,8	2,0	1,4	1,1
16 0 67	Gotha	3,1	2,2	1,4	1,5
16 0 68	Sömmerda	1,7	1,5	0,7	1,5
16 0 69	Hildburghausen	2,8	1,3	0,8	1,2
16 0 70	Ilm-Kreis	2,9	2,2	1,8	1,9
16 0 71	Weimarer Land	1,9	1,3	1,0	0,8
16 0 72	Sonneberg	2,6	1,2	1,1	1,1
16 0 73	Saalfeld-Rudolstadt	2,0	1,5	1,1	1,2
16 0 74	Saale-Holzland-Kreis	1,1	0,7	1,5	1,8
16 0 75	Saale-Orla-Kreis	1,9	1,0	1,0	1,0
16 0 76	Greiz	1,8	0,5	0,4	0,3
16 0 77	Altenburger Land	1,9	0,9	1,0	0,5
<b>16</b>	<b>Thüringen</b>	<b>2,4</b>	<b>1,7</b>	<b>1,4</b>	<b>1,5</b>

1) Regionalschlüssel gemäß amtlichem Gemeindeverzeichnis

Noch: 2. Sozialversicherungspflichtig Beschäftigte am Wohnort  
in den kreisfreien Städten und Landkreisen

Schl.- Nr. <sup>1)</sup>	Kreisfreie Stadt Landkreis Land	31.3.2012	30.6.2012	30.9.2012	31.12.2012
Noch: Insgesamt					
16 0 51	Stadt Erfurt	72 703	73 097	74 499	74 058
16 0 52	Stadt Gera	33 046	33 371	33 599	33 123
16 0 53	Stadt Jena	37 215	37 483	37 725	37 545
16 0 54	Stadt Suhl	13 534	13 523	13 583	13 386
16 0 55	Stadt Weimar	20 607	20 848	21 088	20 869
16 0 56	Stadt Eisenach	15 442	15 585	15 641	15 543
16 0 61	Eichsfeld	41 409	41 645	41 990	41 048
16 0 62	Nordhausen	30 878	31 219	31 492	30 731
16 0 63	Wartburgkreis	53 677	53 896	54 318	53 444
16 0 64	Unstrut-Hainich-Kreis	39 533	39 793	40 491	39 369
16 0 65	Kyffhäuserkreis	27 552	27 986	28 420	27 387
16 0 66	Schmalkalden-Meiningen	50 079	50 438	50 930	49 940
16 0 67	Gotha	53 100	53 471	54 225	53 395
16 0 68	Sömmerda	27 919	28 227	28 542	27 990
16 0 69	Hildburghausen	28 365	28 458	28 778	28 211
16 0 70	Ilm-Kreis	40 762	41 147	41 447	40 935
16 0 71	Weimarer Land	32 733	33 092	33 548	32 935
16 0 72	Sonneberg	23 742	23 966	24 104	23 595
16 0 73	Saalfeld-Rudolstadt	42 676	43 040	43 588	42 527
16 0 74	Saale-Holzland-Kreis	33 600	34 043	34 258	33 555
16 0 75	Saale-Orla-Kreis	33 584	33 952	34 318	33 567
16 0 76	Greiz	37 702	38 028	38 204	37 403
16 0 77	Altenburger Land	33 379	33 758	34 143	33 326
<b>16</b>	<b>Thüringen</b>	<b>823 237</b>	<b>830 066</b>	<b>838 931</b>	<b>823 882</b>

Noch: Veränderung zum Vorjahr in %

16 0 51	Stadt Erfurt	2,5	1,4	1,4	1,6
16 0 52	Stadt Gera	1,3	1,1	0,0	-0,1
16 0 53	Stadt Jena	1,6	1,1	0,8	0,8
16 0 54	Stadt Suhl	-0,4	-1,7	-2,4	-2,4
16 0 55	Stadt Weimar	1,8	1,4	0,3	0,6
16 0 56	Stadt Eisenach	2,2	1,6	-0,2	-0,3
16 0 61	Eichsfeld	0,8	0,2	-0,8	-1,3
16 0 62	Nordhausen	0,9	0,4	-0,5	-1,1
16 0 63	Wartburgkreis	1,0	0,3	-0,9	-1,6
16 0 64	Unstrut-Hainich-Kreis	1,4	0,4	-0,9	-1,1
16 0 65	Kyffhäuserkreis	1,1	0,0	-0,6	-1,0
16 0 66	Schmalkalden-Meiningen	0,2	-0,3	-0,6	-0,9
16 0 67	Gotha	1,2	0,6	-0,3	-0,6
16 0 68	Sömmerda	0,6	0,1	-0,3	-0,3
16 0 69	Hildburghausen	0,2	-0,2	-0,6	-1,3
16 0 70	Ilm-Kreis	0,8	0,5	-0,7	-0,4
16 0 71	Weimarer Land	0,3	0,1	0,0	-0,2
16 0 72	Sonneberg	0,2	-0,1	-1,0	-1,8
16 0 73	Saalfeld-Rudolstadt	0,8	-0,4	-0,7	-1,2
16 0 74	Saale-Holzland-Kreis	1,0	0,4	-0,7	-0,8
16 0 75	Saale-Orla-Kreis	0,7	-0,3	-0,8	-0,7
16 0 76	Greiz	-0,3	-0,8	-1,6	-1,5
16 0 77	Altenburger Land	0,1	-0,4	-0,8	-1,1
<b>16</b>	<b>Thüringen</b>	<b>0,9</b>	<b>0,3</b>	<b>-0,4</b>	<b>-0,6</b>

1) Regionalschlüssel gemäß amtlichem Gemeindeverzeichnis

Noch: 2. Sozialversicherungspflichtig Beschäftigte am Wohnort  
in den kreisfreien Städten und Landkreisen

Schl.- Nr. <sup>1)</sup>	Kreisfreie Stadt Landkreis Land	30.6.1999	30.6.2000	30.6.2001	30.6.2002	30.6.2003
darunter weiblich						
16 0 51	Stadt Erfurt	36 639	36 264	36 035	35 133	33 918
16 0 52	Stadt Gera	20 218	19 560	18 737	18 018	17 117
16 0 53	Stadt Jena	18 229	18 167	18 108	17 711	17 107
16 0 54	Stadt Suhl	9 394	9 047	8 746	8 448	7 861
16 0 55	Stadt Weimar	10 700	10 599	10 322	10 101	9 794
16 0 56	Stadt Eisenach	7 567	7 580	7 508	7 433	7 233
16 0 61	Eichsfeld	19 684	19 400	18 993	18 923	18 707
16 0 62	Nordhausen	16 447	16 072	15 545	15 253	14 592
16 0 63	Wartburgkreis	25 269	25 328	25 249	24 801	24 190
16 0 64	Unstrut-Hainich-Kreis	20 125	19 610	19 259	18 718	18 096
16 0 65	Kyffhäuserkreis	14 798	13 990	13 540	13 176	12 760
16 0 66	Schmalkalden-Meiningen	25 809	25 583	25 444	24 920	23 968
16 0 67	Gotha	26 144	25 932	25 567	25 234	24 493
16 0 68	Sömmerda	13 643	13 891	13 604	13 082	12 719
16 0 69	Hildburghausen	13 895	13 884	13 975	13 678	13 207
16 0 70	Ilm-Kreis	20 074	19 809	19 309	19 091	18 026
16 0 71	Weimarer Land	16 554	16 457	16 354	16 054	15 415
16 0 72	Sonneberg	12 986	13 069	12 986	12 577	12 056
16 0 73	Saalfeld-Rudolstadt	22 596	21 845	21 370	21 105	20 178
16 0 74	Saale-Holzland-Kreis	16 760	17 206	17 001	16 827	16 314
16 0 75	Saale-Orla-Kreis	17 663	17 413	16 777	16 581	16 064
16 0 76	Greiz	21 054	20 449	20 077	19 798	18 970
16 0 77	Altenburger Land	18 193	17 775	16 943	16 475	15 885
<b>16</b>	<b>Thüringen</b>	<b>424 441</b>	<b>418 930</b>	<b>411 449</b>	<b>403 137</b>	<b>388 670</b>

Veränderung zum Vorjahr in %

16 0 51	Stadt Erfurt	.	-1,0	-0,6	-2,5	-3,5
16 0 52	Stadt Gera	.	-3,3	-4,2	-3,8	-5,0
16 0 53	Stadt Jena	.	-0,3	-0,3	-2,2	-3,4
16 0 54	Stadt Suhl	.	-3,7	-3,3	-3,4	-6,9
16 0 55	Stadt Weimar	.	-0,9	-2,6	-2,1	-3,0
16 0 56	Stadt Eisenach	.	0,2	-0,9	-1,0	-2,7
16 0 61	Eichsfeld	.	-1,4	-2,1	-0,4	-1,1
16 0 62	Nordhausen	.	-2,3	-3,3	-1,9	-4,3
16 0 63	Wartburgkreis	.	0,2	-0,3	-1,8	-2,5
16 0 64	Unstrut-Hainich-Kreis	.	-2,6	-1,8	-2,8	-3,3
16 0 65	Kyffhäuserkreis	.	-5,5	-3,2	-2,7	-3,2
16 0 66	Schmalkalden-Meiningen	.	-0,9	-0,5	-2,1	-3,8
16 0 67	Gotha	.	-0,8	-1,4	-1,3	-2,9
16 0 68	Sömmerda	.	1,8	-2,1	-3,8	-2,8
16 0 69	Hildburghausen	.	-0,1	0,7	-2,1	-3,4
16 0 70	Ilm-Kreis	.	-1,3	-2,5	-1,1	-5,6
16 0 71	Weimarer Land	.	-0,6	-0,6	-1,8	-4,0
16 0 72	Sonneberg	.	0,6	-0,6	-3,1	-4,1
16 0 73	Saalfeld-Rudolstadt	.	-3,3	-2,2	-1,2	-4,4
16 0 74	Saale-Holzland-Kreis	.	2,7	-1,2	-1,0	-3,0
16 0 75	Saale-Orla-Kreis	.	-1,4	-3,7	-1,2	-3,1
16 0 76	Greiz	.	-2,9	-1,8	-1,4	-4,2
16 0 77	Altenburger Land	.	-2,3	-4,7	-2,8	-3,6
<b>16</b>	<b>Thüringen</b>	.	<b>-1,3</b>	<b>-1,8</b>	<b>-2,0</b>	<b>-3,6</b>

1) Regionalschlüssel gemäß amtlichem Gemeindeverzeichnis

Noch: 2. Sozialversicherungspflichtig Beschäftigte am Wohnort  
in den kreisfreien Städten und Landkreisen

Schl.- Nr. <sup>1)</sup>	Kreisfreie Stadt Landkreis Land	30.6.2004	30.6.2005	30.6.2006	30.6.2007	30.6.2008
noch: darunter weiblich						
16 0 51	Stadt Erfurt	33 411	32 773	32 961	33 211	34 025
16 0 52	Stadt Gera	16 604	15 895	15 660	15 900	15 864
16 0 53	Stadt Jena	16 728	16 369	16 580	16 874	17 261
16 0 54	Stadt Suhl	7 489	7 133	6 989	6 979	6 956
16 0 55	Stadt Weimar	9 523	9 313	9 338	9 567	9 861
16 0 56	Stadt Eisenach	7 080	6 860	6 819	6 888	6 921
16 0 61	Eichsfeld	18 307	18 161	18 037	18 158	18 355
16 0 62	Nordhausen	14 244	13 960	13 867	13 836	13 986
16 0 63	Wartburgkreis	23 636	23 134	23 055	23 313	23 697
16 0 64	Unstrut-Hainich-Kreis	17 604	17 153	16 972	17 177	17 650
16 0 65	Kyffhäuserkreis	12 444	11 929	11 846	11 986	12 146
16 0 66	Schmalkalden-Meiningen	23 538	23 214	22 859	23 189	23 499
16 0 67	Gotha	23 938	23 322	23 209	23 448	24 210
16 0 68	Sömmerda	12 721	12 318	12 296	12 392	12 691
16 0 69	Hildburghausen	12 861	12 793	12 732	13 008	13 191
16 0 70	Ilm-Kreis	17 805	17 357	17 431	17 732	18 127
16 0 71	Weimarer Land	15 238	14 849	14 910	15 114	15 444
16 0 72	Sonneberg	11 647	11 104	10 886	11 074	11 111
16 0 73	Saalfeld-Rudolstadt	19 747	19 007	19 143	19 321	19 435
16 0 74	Saale-Holzland-Kreis	16 140	15 696	15 621	15 679	15 918
16 0 75	Saale-Orla-Kreis	15 912	15 323	15 182	15 380	15 528
16 0 76	Greiz	18 595	17 881	17 602	17 953	18 183
16 0 77	Altenburger Land	15 519	15 014	15 056	14 986	15 315
<b>16</b>	<b>Thüringen</b>	<b>380 731</b>	<b>370 558</b>	<b>369 051</b>	<b>373 165</b>	<b>379 374</b>

Noch: Veränderung zum Vorjahr in %

16 0 51	Stadt Erfurt	-1,5	-1,9	0,6	0,8	2,5
16 0 52	Stadt Gera	-3,0	-4,3	-1,5	1,5	-0,2
16 0 53	Stadt Jena	-2,2	-2,1	1,3	1,8	2,3
16 0 54	Stadt Suhl	-4,7	-4,8	-2,0	-0,1	-0,3
16 0 55	Stadt Weimar	-2,8	-2,2	0,3	2,5	3,1
16 0 56	Stadt Eisenach	-2,1	-3,1	-0,6	1,0	0,5
16 0 61	Eichsfeld	-2,1	-0,8	-0,7	0,7	1,1
16 0 62	Nordhausen	-2,4	-2,0	-0,7	-0,2	1,1
16 0 63	Wartburgkreis	-2,3	-2,1	-0,3	1,1	1,6
16 0 64	Unstrut-Hainich-Kreis	-2,7	-2,6	-1,1	1,2	2,8
16 0 65	Kyffhäuserkreis	-2,5	-4,1	-0,7	1,2	1,3
16 0 66	Schmalkalden-Meiningen	-1,8	-1,4	-1,5	1,4	1,3
16 0 67	Gotha	-2,3	-2,6	-0,5	1,0	3,2
16 0 68	Sömmerda	0,0	-3,2	-0,2	0,8	2,4
16 0 69	Hildburghausen	-2,6	-0,5	-0,5	2,2	1,4
16 0 70	Ilm-Kreis	-1,2	-2,5	0,4	1,7	2,2
16 0 71	Weimarer Land	-1,1	-2,6	0,4	1,4	2,2
16 0 72	Sonneberg	-3,4	-4,7	-2,0	1,7	0,3
16 0 73	Saalfeld-Rudolstadt	-2,1	-3,7	0,7	0,9	0,6
16 0 74	Saale-Holzland-Kreis	-1,1	-2,8	-0,5	0,4	1,5
16 0 75	Saale-Orla-Kreis	-0,9	-3,7	-0,9	1,3	1,0
16 0 76	Greiz	-2,0	-3,8	-1,6	2,0	1,3
16 0 77	Altenburger Land	-2,3	-3,3	0,3	-0,5	2,2
<b>16</b>	<b>Thüringen</b>	<b>-2,0</b>	<b>-2,7</b>	<b>-0,4</b>	<b>1,1</b>	<b>1,7</b>

1) Regionalschlüssel gemäß amtlichem Gemeindeverzeichnis

Noch: 2. Sozialversicherungspflichtig Beschäftigte am Wohnort  
in den kreisfreien Städten und Landkreisen

Schl.- Nr. <sup>1)</sup>	Kreisfreie Stadt Landkreis Land	31.3.2009	30.6.2009	30.9.2009	31.12.2009
noch: darunter weiblich					
16 0 51	Stadt Erfurt	34 535	34 476	35 076	34 964
16 0 52	Stadt Gera	16 037	15 973	16 124	16 138
16 0 53	Stadt Jena	17 483	17 582	17 898	17 960
16 0 54	Stadt Suhl	6 891	6 839	6 858	6 839
16 0 55	Stadt Weimar	10 044	10 102	10 248	10 285
16 0 56	Stadt Eisenach	6 817	6 794	6 923	6 932
16 0 61	Eichsfeld	18 315	18 262	18 645	18 487
16 0 62	Nordhausen	14 047	14 038	14 318	14 201
16 0 63	Wartburgkreis	23 279	23 169	23 569	23 484
16 0 64	Unstrut-Hainich-Kreis	17 399	17 619	18 247	17 900
16 0 65	Kyffhäuserkreis	11 949	12 011	12 468	12 202
16 0 66	Schmalkalden-Meiningen	23 246	23 131	23 424	23 237
16 0 67	Gotha	23 990	23 826	24 511	24 265
16 0 68	Sömmerda	12 729	12 646	12 932	12 709
16 0 69	Hildburghausen	13 105	12 956	13 244	13 184
16 0 70	Ilm-Kreis	18 167	18 167	18 487	18 449
16 0 71	Weimarer Land	15 608	15 667	15 934	15 824
16 0 72	Sonneberg	10 742	10 751	10 975	10 847
16 0 73	Saalfeld-Rudolstadt	19 549	19 538	20 079	19 909
16 0 74	Saale-Holzland-Kreis	15 842	15 839	15 993	16 000
16 0 75	Saale-Orla-Kreis	15 290	15 269	15 587	15 446
16 0 76	Greiz	18 037	17 959	18 102	18 000
16 0 77	Altenburger Land	15 300	15 247	15 407	15 257
<b>16</b>	<b>Thüringen</b>	<b>378 401</b>	<b>377 861</b>	<b>385 049</b>	<b>382 519</b>

Noch: Veränderung zum Vorjahr in %

16 0 51	Stadt Erfurt	2,0	1,3	1,5	1,0
16 0 52	Stadt Gera	2,3	0,7	-0,7	-0,2
16 0 53	Stadt Jena	1,9	1,9	2,5	2,6
16 0 54	Stadt Suhl	-0,9	-1,7	-2,2	-2,0
16 0 55	Stadt Weimar	2,9	2,4	1,9	2,2
16 0 56	Stadt Eisenach	-1,8	-1,8	-1,4	0,0
16 0 61	Eichsfeld	-0,1	-0,5	-0,5	-0,2
16 0 62	Nordhausen	0,8	0,4	0,0	-0,4
16 0 63	Wartburgkreis	-1,4	-2,2	-2,4	-0,9
16 0 64	Unstrut-Hainich-Kreis	-0,2	-0,2	-0,4	0,1
16 0 65	Kyffhäuserkreis	-0,3	-1,1	-0,6	-0,4
16 0 66	Schmalkalden-Meiningen	-0,6	-1,6	-2,0	-1,6
16 0 67	Gotha	-0,6	-1,6	-0,6	-0,6
16 0 68	Sömmerda	1,5	-0,4	-0,1	-0,2
16 0 69	Hildburghausen	-1,0	-1,8	-1,4	-0,7
16 0 70	Ilm-Kreis	0,6	0,2	0,4	0,6
16 0 71	Weimarer Land	2,3	1,4	1,6	0,8
16 0 72	Sonneberg	-3,1	-3,2	-2,4	-1,7
16 0 73	Saalfeld-Rudolstadt	0,8	0,5	0,4	0,1
16 0 74	Saale-Holzland-Kreis	0,2	-0,5	-0,8	0,3
16 0 75	Saale-Orla-Kreis	-0,9	-1,7	-1,7	-0,7
16 0 76	Greiz	-0,3	-1,2	-1,5	-1,2
16 0 77	Altenburger Land	0,6	-0,4	-0,6	-1,5
<b>16</b>	<b>Thüringen</b>	<b>0,3</b>	<b>-0,4</b>	<b>-0,4</b>	<b>-0,2</b>

1) Regionalschlüssel gemäß amtlichem Gemeindeverzeichnis

Noch: 2. Sozialversicherungspflichtig Beschäftigte am Wohnort  
in den kreisfreien Städten und Landkreisen

Schl.- Nr. <sup>1)</sup>	Kreisfreie Stadt Landkreis Land	31.3.2010	30.6.2010	30.9.2010	31.12.2010
noch: darunter weiblich					
16 0 51	Stadt Erfurt	34 819	34 917	35 573	35 650
16 0 52	Stadt Gera	16 021	16 020	16 217	16 160
16 0 53	Stadt Jena	17 983	18 009	18 212	18 229
16 0 54	Stadt Suhl	6 777	6 730	6 837	6 770
16 0 55	Stadt Weimar	10 227	10 284	10 470	10 416
16 0 56	Stadt Eisenach	6 899	6 979	7 043	7 085
16 0 61	Eichsfeld	18 385	18 472	18 901	18 675
16 0 62	Nordhausen	14 195	14 159	14 457	14 398
16 0 63	Wartburgkreis	23 302	23 452	24 052	23 906
16 0 64	Unstrut-Hainich-Kreis	17 773	17 854	18 520	18 179
16 0 65	Kyffhäuserkreis	12 085	12 272	12 659	12 382
16 0 66	Schmalkalden-Meiningen	23 221	23 335	23 703	23 633
16 0 67	Gotha	24 095	24 260	25 018	24 844
16 0 68	Sömmerda	12 846	12 860	13 169	12 915
16 0 69	Hildburghausen	13 129	13 160	13 413	13 333
16 0 70	Ilm-Kreis	18 383	18 459	18 897	18 833
16 0 71	Weimarer Land	15 777	15 832	16 007	16 007
16 0 72	Sonneberg	10 773	10 913	11 109	11 091
16 0 73	Saalfeld-Rudolstadt	19 665	19 865	20 276	19 995
16 0 74	Saale-Holzland-Kreis	15 993	16 155	16 258	16 114
16 0 75	Saale-Orla-Kreis	15 415	15 603	15 787	15 622
16 0 76	Greiz	17 960	18 107	18 296	18 223
16 0 77	Altenburger Land	15 217	15 290	15 500	15 475
<b>16</b>	<b>Thüringen</b>	<b>380 940</b>	<b>382 987</b>	<b>390 374</b>	<b>387 935</b>

Noch: Veränderung zum Vorjahr in %

16 0 51	Stadt Erfurt	0,8	1,3	1,4	2,0
16 0 52	Stadt Gera	-0,1	0,3	0,6	0,1
16 0 53	Stadt Jena	2,9	2,4	1,8	1,5
16 0 54	Stadt Suhl	-1,7	-1,6	-0,3	-1,0
16 0 55	Stadt Weimar	1,8	1,8	2,2	1,3
16 0 56	Stadt Eisenach	1,2	2,7	1,7	2,2
16 0 61	Eichsfeld	0,4	1,1	1,4	1,0
16 0 62	Nordhausen	1,1	0,9	1,0	1,4
16 0 63	Wartburgkreis	0,1	1,2	2,0	1,8
16 0 64	Unstrut-Hainich-Kreis	2,1	1,3	1,5	1,6
16 0 65	Kyffhäuserkreis	1,1	2,2	1,5	1,5
16 0 66	Schmalkalden-Meiningen	-0,1	0,9	1,2	1,7
16 0 67	Gotha	0,4	1,8	2,1	2,4
16 0 68	Sömmerda	0,9	1,7	1,8	1,6
16 0 69	Hildburghausen	0,2	1,6	1,3	1,1
16 0 70	Ilm-Kreis	1,2	1,6	2,2	2,1
16 0 71	Weimarer Land	1,1	1,1	0,5	1,2
16 0 72	Sonneberg	0,3	1,5	1,2	2,2
16 0 73	Saalfeld-Rudolstadt	0,6	1,7	1,0	0,4
16 0 74	Saale-Holzland-Kreis	1,0	2,0	1,7	0,7
16 0 75	Saale-Orla-Kreis	0,8	2,2	1,3	1,1
16 0 76	Greiz	-0,4	0,8	1,1	1,2
16 0 77	Altenburger Land	-0,5	0,3	0,6	1,4
<b>16</b>	<b>Thüringen</b>	<b>0,7</b>	<b>1,4</b>	<b>1,4</b>	<b>1,4</b>

1) Regionalschlüssel gemäß amtlichem Gemeindeverzeichnis

Noch: 2. Sozialversicherungspflichtig Beschäftigte am Wohnort  
in den kreisfreien Städten und Landkreisen

Schl.- Nr. <sup>1)</sup>	Kreisfreie Stadt Landkreis Land	31.3.2011	30.6.2011	30.9.2011	31.12.2011
noch: darunter weiblich					
16 0 51	Stadt Erfurt	35 679	36 005	36 568	36 533
16 0 52	Stadt Gera	16 080	16 106	16 388	16 338
16 0 53	Stadt Jena	18 209	18 308	18 438	18 452
16 0 54	Stadt Suhl	6 757	6 788	6 851	6 804
16 0 55	Stadt Weimar	10 309	10 401	10 585	10 494
16 0 56	Stadt Eisenach	7 039	7 126	7 259	7 249
16 0 61	Eichsfeld	18 642	18 618	19 036	18 859
16 0 62	Nordhausen	14 279	14 378	14 606	14 496
16 0 63	Wartburgkreis	23 844	24 002	24 515	24 384
16 0 64	Unstrut-Hainich-Kreis	17 979	18 119	18 834	18 525
16 0 65	Kyffhäuserkreis	12 197	12 408	12 708	12 487
16 0 66	Schmalkalden-Meiningen	23 637	23 767	24 070	23 861
16 0 67	Gotha	24 464	24 613	25 204	25 047
16 0 68	Sömmerda	12 880	12 943	13 167	13 065
16 0 69	Hildburghausen	13 327	13 283	13 469	13 416
16 0 70	Ilm-Kreis	18 833	18 945	19 305	19 162
16 0 71	Weimarer Land	15 904	15 975	16 196	16 134
16 0 72	Sonneberg	11 025	11 104	11 283	11 217
16 0 73	Saalfeld-Rudolstadt	19 906	20 189	20 533	20 304
16 0 74	Saale-Holzland-Kreis	16 029	16 208	16 433	16 306
16 0 75	Saale-Orla-Kreis	15 578	15 712	15 963	15 805
16 0 76	Greiz	18 197	18 208	18 406	18 251
16 0 77	Altenburger Land	15 357	15 425	15 659	15 489
<b>16</b>	<b>Thüringen</b>	<b>386 151</b>	<b>388 631</b>	<b>395 476</b>	<b>392 678</b>

Noch: Veränderung zum Vorjahr in %

16 0 51	Stadt Erfurt	2,5	3,1	2,8	2,5
16 0 52	Stadt Gera	0,4	0,5	1,1	1,1
16 0 53	Stadt Jena	1,3	1,7	1,2	1,2
16 0 54	Stadt Suhl	-0,3	0,9	0,2	0,5
16 0 55	Stadt Weimar	0,8	1,1	1,1	0,7
16 0 56	Stadt Eisenach	2,0	2,1	3,1	2,3
16 0 61	Eichsfeld	1,4	0,8	0,7	1,0
16 0 62	Nordhausen	0,6	1,5	1,0	0,7
16 0 63	Wartburgkreis	2,3	2,3	1,9	2,0
16 0 64	Unstrut-Hainich-Kreis	1,2	1,5	1,7	1,9
16 0 65	Kyffhäuserkreis	0,9	1,1	0,4	0,8
16 0 66	Schmalkalden-Meiningen	1,8	1,9	1,5	1,0
16 0 67	Gotha	1,5	1,5	0,7	0,8
16 0 68	Sömmerda	0,3	0,6	0,0	1,2
16 0 69	Hildburghausen	1,5	0,9	0,4	0,6
16 0 70	Ilm-Kreis	2,4	2,6	2,2	1,7
16 0 71	Weimarer Land	0,8	0,9	1,2	0,8
16 0 72	Sonneberg	2,3	1,8	1,6	1,1
16 0 73	Saalfeld-Rudolstadt	1,2	1,6	1,3	1,5
16 0 74	Saale-Holzland-Kreis	0,2	0,3	1,1	1,2
16 0 75	Saale-Orla-Kreis	1,1	0,7	1,1	1,2
16 0 76	Greiz	1,3	0,6	0,6	0,2
16 0 77	Altenburger Land	0,9	0,9	1,0	0,1
<b>16</b>	<b>Thüringen</b>	<b>1,4</b>	<b>1,5</b>	<b>1,3</b>	<b>1,2</b>

1) Regionalschlüssel gemäß amtlichem Gemeindeverzeichnis



Noch: 2. Sozialversicherungspflichtig Beschäftigte am Wohnort  
in den kreisfreien Städten und Landkreisen

Schl.- Nr. <sup>1)</sup>	Kreisfreie Stadt Landkreis Land	31.3.2012	30.6.2012	30.9.2012	31.12.2012
noch: darunter weiblich					
16 0 51	Stadt Erfurt	36 487	36 437	36 959	36 982
16 0 52	Stadt Gera	16 262	16 287	16 364	16 334
16 0 53	Stadt Jena	18 459	18 528	18 583	18 611
16 0 54	Stadt Suhl	6 708	6 638	6 699	6 672
16 0 55	Stadt Weimar	10 429	10 525	10 621	10 589
16 0 56	Stadt Eisenach	7 175	7 224	7 300	7 287
16 0 61	Eichsfeld	18 729	18 719	18 928	18 780
16 0 62	Nordhausen	14 358	14 419	14 533	14 374
16 0 63	Wartburgkreis	24 149	24 145	24 401	24 175
16 0 64	Unstrut-Hainich-Kreis	18 311	18 274	18 717	18 407
16 0 65	Kyffhäuserkreis	12 376	12 418	12 612	12 376
16 0 66	Schmalkalden-Meiningen	23 651	23 702	23 961	23 731
16 0 67	Gotha	24 725	24 754	25 182	25 033
16 0 68	Sömmerda	12 973	13 007	13 159	13 105
16 0 69	Hildburghausen	13 305	13 305	13 478	13 376
16 0 70	Ilm-Kreis	18 965	19 040	19 196	19 132
16 0 71	Weimarer Land	16 029	16 124	16 314	16 193
16 0 72	Sonneberg	11 072	11 118	11 217	11 062
16 0 73	Saalfeld-Rudolstadt	20 104	20 140	20 457	20 181
16 0 74	Saale-Holzland-Kreis	16 194	16 279	16 410	16 287
16 0 75	Saale-Orla-Kreis	15 749	15 786	15 979	15 851
16 0 76	Greiz	18 099	18 129	18 233	18 086
16 0 77	Altenburger Land	15 304	15 380	15 557	15 430
<b>16</b>	<b>Thüringen</b>	<b>389 613</b>	<b>390 378</b>	<b>394 860</b>	<b>392 054</b>

Noch: Veränderung zum Vorjahr in %

16 0 51	Stadt Erfurt	2,3	1,2	1,1	1,2
16 0 52	Stadt Gera	1,1	1,1	-0,1	0,0
16 0 53	Stadt Jena	1,4	1,2	0,8	0,9
16 0 54	Stadt Suhl	-0,7	-2,2	-2,2	-1,9
16 0 55	Stadt Weimar	1,2	1,2	0,3	0,9
16 0 56	Stadt Eisenach	1,9	1,4	0,6	0,5
16 0 61	Eichsfeld	0,5	0,5	-0,6	-0,4
16 0 62	Nordhausen	0,6	0,3	-0,5	-0,8
16 0 63	Wartburgkreis	1,3	0,6	-0,5	-0,9
16 0 64	Unstrut-Hainich-Kreis	1,8	0,9	-0,6	-0,6
16 0 65	Kyffhäuserkreis	1,5	0,1	-0,8	-0,9
16 0 66	Schmalkalden-Meiningen	0,1	-0,3	-0,5	-0,5
16 0 67	Gotha	1,1	0,6	-0,1	-0,1
16 0 68	Sömmerda	0,7	0,5	-0,1	0,3
16 0 69	Hildburghausen	-0,2	0,2	0,1	-0,3
16 0 70	Ilm-Kreis	0,7	0,5	-0,6	-0,2
16 0 71	Weimarer Land	0,8	0,9	0,7	0,4
16 0 72	Sonneberg	0,4	0,1	-0,6	-1,4
16 0 73	Saalfeld-Rudolstadt	1,0	-0,2	-0,4	-0,6
16 0 74	Saale-Holzland-Kreis	1,0	0,4	-0,1	-0,1
16 0 75	Saale-Orla-Kreis	1,1	0,5	0,1	0,3
16 0 76	Greiz	-0,5	-0,4	-0,9	-0,9
16 0 77	Altenburger Land	-0,3	-0,3	-0,7	-0,4
<b>16</b>	<b>Thüringen</b>	<b>0,9</b>	<b>0,4</b>	<b>-0,2</b>	<b>-0,2</b>

1) Regionalschlüssel gemäß amtlichem Gemeindeverzeichnis

Noch: 2. Sozialversicherungspflichtig Beschäftigte am Wohnort  
in den kreisfreien Städten und Landkreisen

Schl.- Nr. <sup>1)</sup>	Kreisfreie Stadt Landkreis Land	30.6.1999	30.6.2000	30.6.2001	30.6.2002	30.6.2003
<b>Anteil an Thüringen in % Beschäftigte insgesamt</b>						
16 0 51	Stadt Erfurt	8,1	8,1	8,2	8,1	8,1
16 0 52	Stadt Gera	4,6	4,5	4,4	4,3	4,3
16 0 53	Stadt Jena	4,0	4,1	4,1	4,2	4,1
16 0 54	Stadt Suhl	2,1	2,0	2,0	2,0	1,9
16 0 55	Stadt Weimar	2,3	2,4	2,3	2,3	2,3
16 0 56	Stadt Eisenach	1,8	1,8	1,8	1,8	1,9
16 0 61	Eichsfeld	4,8	4,9	4,8	4,9	5,0
16 0 62	Nordhausen	3,9	3,9	3,8	3,8	3,8
16 0 63	Wartburgkreis	6,3	6,3	6,4	6,5	6,6
16 0 64	Unstrut-Hainich-Kreis	4,8	4,8	4,8	4,8	4,8
16 0 65	Kyffhäuserkreis	3,7	3,5	3,5	3,5	3,5
16 0 66	Schmalkalden-Meiningen	6,1	6,1	6,2	6,2	6,2
16 0 67	Gotha	6,2	6,3	6,3	6,3	6,3
16 0 68	Sömmerda	3,4	3,4	3,4	3,4	3,4
16 0 69	Hildburghausen	3,3	3,3	3,4	3,4	3,4
16 0 70	Ilm-Kreis	4,7	4,8	4,8	4,8	4,7
16 0 71	Weimarer Land	3,8	3,8	3,9	3,9	3,9
16 0 72	Sonneberg	3,0	3,1	3,1	3,1	3,1
16 0 73	Saalfeld-Rudolstadt	5,4	5,3	5,3	5,3	5,2
16 0 74	Saale-Holzland-Kreis	3,9	4,1	4,1	4,1	4,1
16 0 75	Saale-Orla-Kreis	4,2	4,2	4,1	4,2	4,2
16 0 76	Greiz	5,0	4,9	4,9	4,9	4,9
16 0 77	Altenburger Land	4,5	4,4	4,3	4,2	4,2
<b>16</b>	<b>Thüringen</b>	<b>100</b>	<b>100</b>	<b>100</b>	<b>100</b>	<b>100</b>
<b>darunter weiblich</b>						
16 0 51	Stadt Erfurt	8,6	8,7	8,8	8,7	8,7
16 0 52	Stadt Gera	4,8	4,7	4,6	4,5	4,4
16 0 53	Stadt Jena	4,3	4,3	4,4	4,4	4,4
16 0 54	Stadt Suhl	2,2	2,2	2,1	2,1	2,0
16 0 55	Stadt Weimar	2,5	2,5	2,5	2,5	2,5
16 0 56	Stadt Eisenach	1,8	1,8	1,8	1,8	1,9
16 0 61	Eichsfeld	4,6	4,6	4,6	4,7	4,8
16 0 62	Nordhausen	3,9	3,8	3,8	3,8	3,8
16 0 63	Wartburgkreis	6,0	6,0	6,1	6,2	6,2
16 0 64	Unstrut-Hainich-Kreis	4,7	4,7	4,7	4,6	4,7
16 0 65	Kyffhäuserkreis	3,5	3,3	3,3	3,3	3,3
16 0 66	Schmalkalden-Meiningen	6,1	6,1	6,2	6,2	6,2
16 0 67	Gotha	6,2	6,2	6,2	6,3	6,3
16 0 68	Sömmerda	3,2	3,3	3,3	3,2	3,3
16 0 69	Hildburghausen	3,3	3,3	3,4	3,4	3,4
16 0 70	Ilm-Kreis	4,7	4,7	4,7	4,7	4,6
16 0 71	Weimarer Land	3,9	3,9	4,0	4,0	4,0
16 0 72	Sonneberg	3,1	3,1	3,2	3,1	3,1
16 0 73	Saalfeld-Rudolstadt	5,3	5,2	5,2	5,2	5,2
16 0 74	Saale-Holzland-Kreis	3,9	4,1	4,1	4,2	4,2
16 0 75	Saale-Orla-Kreis	4,2	4,2	4,1	4,1	4,1
16 0 76	Greiz	5,0	4,9	4,9	4,9	4,9
16 0 77	Altenburger Land	4,3	4,2	4,1	4,1	4,1
<b>16</b>	<b>Thüringen</b>	<b>100</b>	<b>100</b>	<b>100</b>	<b>100</b>	<b>100</b>

1) Regionalschlüssel gemäß amtlichem Gemeindeverzeichnis

Noch: 2. Sozialversicherungspflichtig Beschäftigte am Wohnort  
in den kreisfreien Städten und Landkreisen

Schl.- Nr. <sup>1)</sup>	Kreisfreie Stadt Landkreis Land	30.6.2004	30.6.2005	30.6.2006	30.6.2007	30.6.2008
Noch: Anteil an Thüringen in % Noch: Beschäftigte insgesamt						
16 0 51	Stadt Erfurt	8,2	8,2	8,2	8,2	8,3
16 0 52	Stadt Gera	4,2	4,1	4,1	4,1	4,0
16 0 53	Stadt Jena	4,1	4,2	4,2	4,2	4,3
16 0 54	Stadt Suhl	1,9	1,8	1,8	1,8	1,7
16 0 55	Stadt Weimar	2,3	2,3	2,3	2,4	2,4
16 0 56	Stadt Eisenach	1,9	1,9	1,8	1,8	1,8
16 0 61	Eichsfeld	5,0	5,1	5,1	5,1	5,1
16 0 62	Nordhausen	3,8	3,8	3,8	3,8	3,7
16 0 63	Wartburgkreis	6,6	6,7	6,6	6,6	6,6
16 0 64	Unstrut-Hainich-Kreis	4,8	4,8	4,8	4,8	4,8
16 0 65	Kyffhäuserkreis	3,4	3,4	3,4	3,4	3,4
16 0 66	Schmalkalden-Meiningen	6,2	6,3	6,2	6,3	6,2
16 0 67	Gotha	6,4	6,4	6,4	6,4	6,5
16 0 68	Sömmerda	3,4	3,4	3,4	3,4	3,4
16 0 69	Hildburghausen	3,4	3,5	3,5	3,5	3,5
16 0 70	Ilm-Kreis	4,7	4,8	4,8	4,8	4,9
16 0 71	Weimarer Land	3,9	3,9	3,9	3,9	3,9
16 0 72	Sonneberg	3,1	3,0	3,0	3,0	3,0
16 0 73	Saalfeld-Rudolstadt	5,2	5,2	5,2	5,2	5,2
16 0 74	Saale-Holzland-Kreis	4,2	4,1	4,1	4,1	4,1
16 0 75	Saale-Orla-Kreis	4,2	4,2	4,2	4,2	4,2
16 0 76	Greiz	4,9	4,8	4,8	4,8	4,8
16 0 77	Altenburger Land	4,2	4,2	4,2	4,2	4,2
<b>16</b>	<b>Thüringen</b>	<b>100</b>	<b>100</b>	<b>100</b>	<b>100</b>	<b>100</b>
noch: darunter weiblich						
16 0 51	Stadt Erfurt	8,8	8,8	8,9	8,9	9,0
16 0 52	Stadt Gera	4,4	4,3	4,2	4,3	4,2
16 0 53	Stadt Jena	4,4	4,4	4,5	4,5	4,5
16 0 54	Stadt Suhl	2,0	1,9	1,9	1,9	1,8
16 0 55	Stadt Weimar	2,5	2,5	2,5	2,6	2,6
16 0 56	Stadt Eisenach	1,9	1,9	1,8	1,8	1,8
16 0 61	Eichsfeld	4,8	4,9	4,9	4,9	4,8
16 0 62	Nordhausen	3,7	3,8	3,8	3,7	3,7
16 0 63	Wartburgkreis	6,2	6,2	6,2	6,2	6,2
16 0 64	Unstrut-Hainich-Kreis	4,6	4,6	4,6	4,6	4,7
16 0 65	Kyffhäuserkreis	3,3	3,2	3,2	3,2	3,2
16 0 66	Schmalkalden-Meiningen	6,2	6,3	6,2	6,2	6,2
16 0 67	Gotha	6,3	6,3	6,3	6,3	6,4
16 0 68	Sömmerda	3,3	3,3	3,3	3,3	3,3
16 0 69	Hildburghausen	3,4	3,5	3,4	3,5	3,5
16 0 70	Ilm-Kreis	4,7	4,7	4,7	4,8	4,8
16 0 71	Weimarer Land	4,0	4,0	4,0	4,1	4,1
16 0 72	Sonneberg	3,1	3,0	2,9	3,0	2,9
16 0 73	Saalfeld-Rudolstadt	5,2	5,1	5,2	5,2	5,1
16 0 74	Saale-Holzland-Kreis	4,2	4,2	4,2	4,2	4,2
16 0 75	Saale-Orla-Kreis	4,2	4,1	4,1	4,1	4,1
16 0 76	Greiz	4,9	4,8	4,8	4,8	4,8
16 0 77	Altenburger Land	4,1	4,1	4,1	4,0	4,0
<b>16</b>	<b>Thüringen</b>	<b>100</b>	<b>100</b>	<b>100</b>	<b>100</b>	<b>100</b>

1) Regionalschlüssel gemäß amtlichem Gemeindeverzeichnis

Noch: 2. Sozialversicherungspflichtig Beschäftigte am Wohnort  
in den kreisfreien Städten und Landkreisen

Schl.- Nr. <sup>1)</sup>	Kreisfreie Stadt Landkreis Land	31.3.2009	30.6.2009	30.9.2009	31.12.2009
Noch: Anteil an Thüringen in % Noch: Beschäftigte insgesamt					
16 0 51	Stadt Erfurt	8,5	8,5	8,5	8,6
16 0 52	Stadt Gera	4,0	4,0	4,0	4,0
16 0 53	Stadt Jena	4,4	4,4	4,4	4,5
16 0 54	Stadt Suhl	1,7	1,7	1,7	1,7
16 0 55	Stadt Weimar	2,5	2,5	2,5	2,5
16 0 56	Stadt Eisenach	1,8	1,8	1,8	1,8
16 0 61	Eichsfeld	5,1	5,1	5,1	5,1
16 0 62	Nordhausen	3,8	3,8	3,8	3,8
16 0 63	Wartburgkreis	6,5	6,5	6,5	6,5
16 0 64	Unstrut-Hainich-Kreis	4,8	4,8	4,9	4,8
16 0 65	Kyffhäuserkreis	3,3	3,4	3,4	3,3
16 0 66	Schmalkalden-Meiningen	6,2	6,1	6,1	6,1
16 0 67	Gotha	6,4	6,4	6,4	6,4
16 0 68	Sömmerda	3,4	3,4	3,4	3,4
16 0 69	Hildburghausen	3,5	3,5	3,5	3,5
16 0 70	Ilm-Kreis	4,9	4,9	4,9	4,9
16 0 71	Weimarer Land	4,0	4,0	4,0	4,0
16 0 72	Sonneberg	2,9	2,9	2,9	2,9
16 0 73	Saalfeld-Rudolstadt	5,2	5,2	5,3	5,3
16 0 74	Saale-Holzland-Kreis	4,1	4,1	4,1	4,1
16 0 75	Saale-Orla-Kreis	4,1	4,1	4,1	4,1
16 0 76	Greiz	4,7	4,7	4,7	4,7
16 0 77	Altenburger Land	4,2	4,2	4,1	4,1
<b>16</b>	<b>Thüringen</b>	<b>100</b>	<b>100</b>	<b>100</b>	<b>100</b>

noch: darunter weiblich

16 0 51	Stadt Erfurt	9,1	9,1	9,1	9,1
16 0 52	Stadt Gera	4,2	4,2	4,2	4,2
16 0 53	Stadt Jena	4,6	4,7	4,6	4,7
16 0 54	Stadt Suhl	1,8	1,8	1,8	1,8
16 0 55	Stadt Weimar	2,7	2,7	2,7	2,7
16 0 56	Stadt Eisenach	1,8	1,8	1,8	1,8
16 0 61	Eichsfeld	4,8	4,8	4,8	4,8
16 0 62	Nordhausen	3,7	3,7	3,7	3,7
16 0 63	Wartburgkreis	6,2	6,1	6,1	6,1
16 0 64	Unstrut-Hainich-Kreis	4,6	4,7	4,7	4,7
16 0 65	Kyffhäuserkreis	3,2	3,2	3,2	3,2
16 0 66	Schmalkalden-Meiningen	6,1	6,1	6,1	6,1
16 0 67	Gotha	6,3	6,3	6,4	6,3
16 0 68	Sömmerda	3,4	3,3	3,4	3,3
16 0 69	Hildburghausen	3,5	3,4	3,4	3,4
16 0 70	Ilm-Kreis	4,8	4,8	4,8	4,8
16 0 71	Weimarer Land	4,1	4,1	4,1	4,1
16 0 72	Sonneberg	2,8	2,8	2,9	2,8
16 0 73	Saalfeld-Rudolstadt	5,2	5,2	5,2	5,2
16 0 74	Saale-Holzland-Kreis	4,2	4,2	4,2	4,2
16 0 75	Saale-Orla-Kreis	4,0	4,0	4,0	4,0
16 0 76	Greiz	4,8	4,8	4,7	4,7
16 0 77	Altenburger Land	4,0	4,0	4,0	4,0
<b>16</b>	<b>Thüringen</b>	<b>100</b>	<b>100</b>	<b>100</b>	<b>100</b>

1) Regionalschlüssel gemäß amtlichem Gemeindeverzeichnis

Noch: 2. Sozialversicherungspflichtig Beschäftigte am Wohnort  
in den kreisfreien Städten und Landkreisen

Schl.- Nr. <sup>1)</sup>	Kreisfreie Stadt Landkreis Land	31.3.2010	30.6.2010	30.9.2010	31.12.2010
Noch: Anteil an Thüringen in % Noch: Beschäftigte insgesamt					
16 0 51	Stadt Erfurt	8,6	8,5	8,6	8,7
16 0 52	Stadt Gera	4,0	4,0	4,0	4,0
16 0 53	Stadt Jena	4,5	4,4	4,4	4,5
16 0 54	Stadt Suhl	1,7	1,7	1,7	1,7
16 0 55	Stadt Weimar	2,5	2,5	2,5	2,5
16 0 56	Stadt Eisenach	1,8	1,8	1,8	1,9
16 0 61	Eichsfeld	5,0	5,1	5,1	5,0
16 0 62	Nordhausen	3,8	3,8	3,8	3,8
16 0 63	Wartburgkreis	6,5	6,5	6,5	6,5
16 0 64	Unstrut-Hainich-Kreis	4,8	4,8	4,8	4,8
16 0 65	Kyffhäuserkreis	3,3	3,4	3,4	3,4
16 0 66	Schmalkalden-Meiningen	6,1	6,1	6,1	6,1
16 0 67	Gotha	6,4	6,4	6,5	6,5
16 0 68	Sömmerda	3,4	3,4	3,4	3,4
16 0 69	Hildburghausen	3,5	3,5	3,5	3,5
16 0 70	Ilm-Kreis	4,9	4,9	4,9	4,9
16 0 71	Weimarer Land	4,0	4,0	4,0	4,0
16 0 72	Sonneberg	2,9	2,9	2,9	2,9
16 0 73	Saalfeld-Rudolstadt	5,2	5,2	5,2	5,2
16 0 74	Saale-Holzland-Kreis	4,1	4,1	4,1	4,1
16 0 75	Saale-Orla-Kreis	4,1	4,1	4,1	4,1
16 0 76	Greiz	4,7	4,7	4,7	4,6
16 0 77	Altenburger Land	4,1	4,1	4,1	4,1
<b>16</b>	<b>Thüringen</b>	<b>100</b>	<b>100</b>	<b>100</b>	<b>100</b>
noch: darunter weiblich					
16 0 51	Stadt Erfurt	9,1	9,1	9,1	9,2
16 0 52	Stadt Gera	4,2	4,2	4,2	4,2
16 0 53	Stadt Jena	4,7	4,7	4,7	4,7
16 0 54	Stadt Suhl	1,8	1,8	1,8	1,7
16 0 55	Stadt Weimar	2,7	2,7	2,7	2,7
16 0 56	Stadt Eisenach	1,8	1,8	1,8	1,8
16 0 61	Eichsfeld	4,8	4,8	4,8	4,8
16 0 62	Nordhausen	3,7	3,7	3,7	3,7
16 0 63	Wartburgkreis	6,1	6,1	6,2	6,2
16 0 64	Unstrut-Hainich-Kreis	4,7	4,7	4,7	4,7
16 0 65	Kyffhäuserkreis	3,2	3,2	3,2	3,2
16 0 66	Schmalkalden-Meiningen	6,1	6,1	6,1	6,1
16 0 67	Gotha	6,3	6,3	6,4	6,4
16 0 68	Sömmerda	3,4	3,4	3,4	3,3
16 0 69	Hildburghausen	3,4	3,4	3,4	3,4
16 0 70	Ilm-Kreis	4,8	4,8	4,8	4,9
16 0 71	Weimarer Land	4,1	4,1	4,1	4,1
16 0 72	Sonneberg	2,8	2,8	2,8	2,9
16 0 73	Saalfeld-Rudolstadt	5,2	5,2	5,2	5,2
16 0 74	Saale-Holzland-Kreis	4,2	4,2	4,2	4,2
16 0 75	Saale-Orla-Kreis	4,0	4,1	4,0	4,0
16 0 76	Greiz	4,7	4,7	4,7	4,7
16 0 77	Altenburger Land	4,0	4,0	4,0	4,0
<b>16</b>	<b>Thüringen</b>	<b>100</b>	<b>100</b>	<b>100</b>	<b>100</b>

1) Regionalschlüssel gemäß amtlichem Gemeindeverzeichnis

Noch: 2. Sozialversicherungspflichtig Beschäftigte am Wohnort  
in den kreisfreien Städten und Landkreisen

Schl.- Nr. <sup>1)</sup>	Kreisfreie Stadt Landkreis Land	31.3.2011	30.6.2011	30.9.2011	31.12.2011
Noch: Anteil an Thüringen in % Noch: Beschäftigte insgesamt					
16 0 51	Stadt Erfurt	8,7	8,7	8,7	8,8
16 0 52	Stadt Gera	4,0	4,0	4,0	4,0
16 0 53	Stadt Jena	4,5	4,5	4,4	4,5
16 0 54	Stadt Suhl	1,7	1,7	1,7	1,7
16 0 55	Stadt Weimar	2,5	2,5	2,5	2,5
16 0 56	Stadt Eisenach	1,9	1,9	1,9	1,9
16 0 61	Eichsfeld	5,0	5,0	5,0	5,0
16 0 62	Nordhausen	3,8	3,8	3,8	3,7
16 0 63	Wartburgkreis	6,5	6,5	6,5	6,5
16 0 64	Unstrut-Hainich-Kreis	4,8	4,8	4,8	4,8
16 0 65	Kyffhäuserkreis	3,3	3,4	3,4	3,3
16 0 66	Schmalkalden-Meiningen	6,1	6,1	6,1	6,1
16 0 67	Gotha	6,4	6,4	6,5	6,5
16 0 68	Sömmerda	3,4	3,4	3,4	3,4
16 0 69	Hildburghausen	3,5	3,4	3,4	3,4
16 0 70	Ilm-Kreis	5,0	4,9	5,0	5,0
16 0 71	Weimarer Land	4,0	4,0	4,0	4,0
16 0 72	Sonneberg	2,9	2,9	2,9	2,9
16 0 73	Saalfeld-Rudolstadt	5,2	5,2	5,2	5,2
16 0 74	Saale-Holzland-Kreis	4,1	4,1	4,1	4,1
16 0 75	Saale-Orla-Kreis	4,1	4,1	4,1	4,1
16 0 76	Greiz	4,6	4,6	4,6	4,6
16 0 77	Altenburger Land	4,1	4,1	4,1	4,1
<b>16</b>	<b>Thüringen</b>	<b>100</b>	<b>100</b>	<b>100</b>	<b>100</b>

noch: darunter weiblich

16 0 51	Stadt Erfurt	9,2	9,3	9,2	9,3
16 0 52	Stadt Gera	4,2	4,1	4,1	4,2
16 0 53	Stadt Jena	4,7	4,7	4,7	4,7
16 0 54	Stadt Suhl	1,7	1,7	1,7	1,7
16 0 55	Stadt Weimar	2,7	2,7	2,7	2,7
16 0 56	Stadt Eisenach	1,8	1,8	1,8	1,8
16 0 61	Eichsfeld	4,8	4,8	4,8	4,8
16 0 62	Nordhausen	3,7	3,7	3,7	3,7
16 0 63	Wartburgkreis	6,2	6,2	6,2	6,2
16 0 64	Unstrut-Hainich-Kreis	4,7	4,7	4,8	4,7
16 0 65	Kyffhäuserkreis	3,2	3,2	3,2	3,2
16 0 66	Schmalkalden-Meiningen	6,1	6,1	6,1	6,1
16 0 67	Gotha	6,3	6,3	6,4	6,4
16 0 68	Sömmerda	3,3	3,3	3,3	3,3
16 0 69	Hildburghausen	3,5	3,4	3,4	3,4
16 0 70	Ilm-Kreis	4,9	4,9	4,9	4,9
16 0 71	Weimarer Land	4,1	4,1	4,1	4,1
16 0 72	Sonneberg	2,9	2,9	2,9	2,9
16 0 73	Saalfeld-Rudolstadt	5,2	5,2	5,2	5,2
16 0 74	Saale-Holzland-Kreis	4,2	4,2	4,2	4,2
16 0 75	Saale-Orla-Kreis	4,0	4,0	4,0	4,0
16 0 76	Greiz	4,7	4,7	4,7	4,6
16 0 77	Altenburger Land	4,0	4,0	4,0	3,9
<b>16</b>	<b>Thüringen</b>	<b>100</b>	<b>100</b>	<b>100</b>	<b>100</b>

1) Regionalschlüssel gemäß amtlichem Gemeindeverzeichnis

Noch: 2. Sozialversicherungspflichtig Beschäftigte am Wohnort  
in den kreisfreien Städten und Landkreisen

Schl.- Nr. <sup>1)</sup>	Kreisfreie Stadt Landkreis Land	31.3.2012	30.6.2012	30.9.2012	31.12.2012
Noch: Anteil an Thüringen in % Noch: Beschäftigte insgesamt					
16 0 51	Stadt Erfurt	8,8	8,8	8,9	9,0
16 0 52	Stadt Gera	4,0	4,0	4,0	4,0
16 0 53	Stadt Jena	4,5	4,5	4,5	4,6
16 0 54	Stadt Suhl	1,6	1,6	1,6	1,6
16 0 55	Stadt Weimar	2,5	2,5	2,5	2,5
16 0 56	Stadt Eisenach	1,9	1,9	1,9	1,9
16 0 61	Eichsfeld	5,0	5,0	5,0	5,0
16 0 62	Nordhausen	3,8	3,8	3,8	3,7
16 0 63	Wartburgkreis	6,5	6,5	6,5	6,5
16 0 64	Unstrut-Hainich-Kreis	4,8	4,8	4,8	4,8
16 0 65	Kyffhäuserkreis	3,3	3,4	3,4	3,3
16 0 66	Schmalkalden-Meiningen	6,1	6,1	6,1	6,1
16 0 67	Gotha	6,5	6,4	6,5	6,5
16 0 68	Sömmerda	3,4	3,4	3,4	3,4
16 0 69	Hildburghausen	3,4	3,4	3,4	3,4
16 0 70	Ilm-Kreis	5,0	5,0	4,9	5,0
16 0 71	Weimarer Land	4,0	4,0	4,0	4,0
16 0 72	Sonneberg	2,9	2,9	2,9	2,9
16 0 73	Saalfeld-Rudolstadt	5,2	5,2	5,2	5,2
16 0 74	Saale-Holzland-Kreis	4,1	4,1	4,1	4,1
16 0 75	Saale-Orla-Kreis	4,1	4,1	4,1	4,1
16 0 76	Greiz	4,6	4,6	4,6	4,5
16 0 77	Altenburger Land	4,1	4,1	4,1	4,0
<b>16</b>	<b>Thüringen</b>	<b>100</b>	<b>100</b>	<b>100</b>	<b>100</b>

noch: darunter weiblich

16 0 51	Stadt Erfurt	9,4	9,3	9,4	9,4
16 0 52	Stadt Gera	4,2	4,2	4,1	4,2
16 0 53	Stadt Jena	4,7	4,7	4,7	4,7
16 0 54	Stadt Suhl	1,7	1,7	1,7	1,7
16 0 55	Stadt Weimar	2,7	2,7	2,7	2,7
16 0 56	Stadt Eisenach	1,8	1,9	1,8	1,9
16 0 61	Eichsfeld	4,8	4,8	4,8	4,8
16 0 62	Nordhausen	3,7	3,7	3,7	3,7
16 0 63	Wartburgkreis	6,2	6,2	6,2	6,2
16 0 64	Unstrut-Hainich-Kreis	4,7	4,7	4,7	4,7
16 0 65	Kyffhäuserkreis	3,2	3,2	3,2	3,2
16 0 66	Schmalkalden-Meiningen	6,1	6,1	6,1	6,1
16 0 67	Gotha	6,3	6,3	6,4	6,4
16 0 68	Sömmerda	3,3	3,3	3,3	3,3
16 0 69	Hildburghausen	3,4	3,4	3,4	3,4
16 0 70	Ilm-Kreis	4,9	4,9	4,9	4,9
16 0 71	Weimarer Land	4,1	4,1	4,1	4,1
16 0 72	Sonneberg	2,8	2,8	2,8	2,8
16 0 73	Saalfeld-Rudolstadt	5,2	5,2	5,2	5,1
16 0 74	Saale-Holzland-Kreis	4,2	4,2	4,2	4,2
16 0 75	Saale-Orla-Kreis	4,0	4,0	4,0	4,0
16 0 76	Greiz	4,6	4,6	4,6	4,6
16 0 77	Altenburger Land	3,9	3,9	3,9	3,9
<b>16</b>	<b>Thüringen</b>	<b>100</b>	<b>100</b>	<b>100</b>	<b>100</b>

1) Regionalschlüssel gemäß amtlichem Gemeindeverzeichnis

**3. Sozialversicherungspflichtig Beschäftigte am Arbeitsort nach Wirtschaftsabschnitten  
und ausgewählten Wirtschaftsabteilungen**

WZ 2008 <sup>1)</sup>	Wirtschaftsgliederung	31.3.2008	30.6.2008	30.9.2008	31.12.2008
A	Land- und Forstwirtschaft, Fischerei	.	16 559	16 758	14 813
B-F	Produzierendes Gewerbe	.	252 839	258 143	250 764
B-E	Produzierendes Gewerbe ohne Baugewerbe	.	192 630	196 352	193 528
B	Bergbau u. Gew. v. Steinen u. Erden	.	2 474	2 528	2 404
C	Verarbeitendes Gewerbe	.	176 980	180 634	178 031
10-12	H. v. Nahr.- u. Genussm., Getr. u. Tabakerzeugn.	.	19 320	19 662	19 484
13-15	H. v. Textil., Bekleid., Leder, Lederw. u. Schuhen	.	3 433	3 374	3 287
16-18	H. v. Holzw., Papier, Pappe u. Druckerzeugn.	.	12 238	12 442	12 231
19	Kokerei und Mineralölverarbeitung	.	83	81	72
20	H. v. chemischen Erzeugnissen	.	4 740	4 874	4 755
21	H. v. pharmazeutischen Erzeugnissen	.	1 330	1 367	1 376
22-23	H. v. Gummi- u. Kunststoffwaren, Glas u. Glasw., Keramik, Verarb. v. Steinen u. Erden	.	26 131	26 339	25 415
24-25	Metallerzeugung u. -bearb., H. v. Metallerzeugn.	.	35 171	36 218	35 552
26	H. v. DV-Geräten, elektron. u. opt. Erzeugn.	.	16 398	16 542	16 582
27	H. v. elektrischen Ausrüstungen	.	7 250	7 361	7 356
28	Maschinenbau	.	19 058	19 768	19 719
29-30	Fahrzeugbau	.	17 611	17 935	17 664
31-33	H. v. Möbeln u. sonst. Waren, Rep. u. Installation von Maschinen und Ausrüstungen	.	14 217	14 671	14 538
D	Energieversorgung	.	4 704	4 718	4 706
E	Wasserversorg.; Abwasser- und Abfallentsorg. u. Beseitigung v. Umweltverschmutzungen	.	8 472	8 472	8 387
F	Baugewerbe	.	60 209	61 791	57 236
41-42	Hoch- und Tiefbau	.	18 896	18 996	17 123
43	Vorb. Baustellenarbeiten, Bauinstallation und sonstiges Ausbaugewerbe	.	41 313	42 795	40 113
G-U	Dienstleistungsbereiche	.	467 266	475 079	466 197
G-I	Handel, Verkehr, Gastgewerbe	.	146 583	148 656	147 074
G	Handel; Instandhaltung und Rep. von Kfz	.	92 670	94 405	94 128
45	Handel mit Kfz; Instandh. u. Rep. von Kfz	.	17 755	18 054	17 759
46	Großhandel (ohne Handel mit Kfz)	.	23 736	24 033	23 668
47	Einzelhandel (ohne Handel mit Kfz)	.	51 179	52 318	52 701
H	Verkehr und Lagerei	.	34 517	34 720	33 474
I	Gastgewerbe	.	19 396	19 531	19 472
J	Information und Kommunikation	.	13 126	13 228	12 141
58-60	Verlagswesen, audiovisuelle Medien u. Rundfunk	.	2 721	2 739	2 729
61	Telekommunikation	.	2 925	2 863	2 216
62-63	Informat.technologische u. Informat.dienstleistg.	.	7 480	7 626	7 196
K	Finanz- und Versicherungsdienstleistg.	.	13 589	13 845	14 058
64	Erbrg. v. Finanzdienstleistg.	.	10 045	10 181	10 373
65-66	Versicherungen u. Pensionskassen; mit Finanz- u. Versicherungsdienstleistg. verb. Tätigk.	.	3 544	3 664	3 685
L	Grundstücks- und Wohnungswesen	.	6 204	6 195	5 673
M-N	Freiberufl., wissenschaftl., techn. Dienstleistg.; sonst. wirtschaftl. Dienstleistg.	.	78 978	81 069	73 566
M	Freiberufl., wissenschaftl. u. techn. Dienstleistg.	.	25 640	26 180	25 937
69-71	Erbrg. v. freiberufl. u. techn. Dienstleistg.	.	19 857	20 297	19 869
72	Forschung und Entwicklung	.	3 743	3 807	3 868
73-75	Sonst. freiberufl., wissenschaftl. u. techn. Tätigk.	.	2 040	2 076	2 200
N	Erbrg. v. sonst. wirtschaftl. Dienstleistg.	.	53 338	54 889	47 629
78.2, 78.3	dar. Überlassung von Arbeitskräften	.	26 827	27 200	20 704
O-Q	Öff. Verwaltung, Verteidigung, Sozialvers.; Erzieh. u. Unterr.; Gesundh.- u. Sozialw.	.	177 740	180 363	181 997
O	Öff. Verwaltung, Verteidigung, Sozialvers.	.	52 423	53 296	53 285
84.1	dar. Öffentliche Verwaltung	.	38 631	39 426	39 450
P	Erziehung und Unterricht	.	38 563	38 314	39 232
Q	Gesundheits- und Sozialwesen	.	86 754	88 753	89 480
86	Gesundheitswesen	.	52 490	53 137	53 131
87-88	Heime und Sozialwesen	.	34 264	35 616	36 349
R-U	Kunst, Unterhaltung und Erholung; sonst. Dienstleistg.; Priv. Haushalte; Exterr. Org.	.	31 046	31 723	31 688
R	Kunst, Unterhaltung und Erholung	.	6 379	6 564	6 452
S	Erbrg. v. sonstigen Dienstleistungen	.	24 422	24 904	24 986
T	Priv. Haushalte mit Hauspersonal; Dienstleistg. u. H. v. Waren durch priv. Haushalte f. d. Eigenbed.	.	.	.	.
U	Exterritoriale Organisationen und Körperschaften	.	.	.	.
	<b>Insgesamt <sup>2)</sup></b>	<b>724 394</b>	<b>736 814</b>	<b>750 055</b>	<b>731 844</b>

1) Klassifikation der Wirtschaftszweige, Ausgabe 2008 (WZ 2008) - 2) einschließlich Fälle ohne Angabe zur Wirtschaftsgliederung



Noch: 3. Sozialversicherungspflichtig Beschäftigte am Arbeitsort nach Wirtschaftsabschnitten  
und ausgewählten Wirtschaftsabteilungen

WZ 2008 <sup>1)</sup>	Wirtschaftsgliederung	31.3.2009	30.6.2009	30.9.2009	31.12.2009
A	Land- und Forstwirtschaft, Fischerei	15 091	16 360	16 680	14 575
B-F	Produzierendes Gewerbe	245 620	247 008	250 299	243 837
B-E	Produzierendes Gewerbe ohne Baugewerbe	189 626	187 522	188 748	186 619
B	Bergbau u. Gew. v. Steinen u. Erden	2 439	2 519	2 525	2 422
C	Verarbeitendes Gewerbe	174 320	172 149	173 170	171 332
10-12	H. v. Nahr.- u. Genussm., Getr. u. Tabakerzeugn.	19 255	19 157	19 779	19 621
13-15	H. v. Textil., Bekleid., Leder, Lederw. u. Schuhen	3 106	3 050	3 102	3 088
16-18	H. v. Holzw., Papier, Pappe u. Druckerzeugn.	11 948	11 860	12 077	11 956
19	Kokerei und Mineralölverarbeitung	48	36	35	33
20	H. v. chemischen Erzeugnissen	4 643	4 555	4 598	4 577
21	H. v. pharmazeutischen Erzeugnissen	1 390	1 381	1 384	1 381
22-23	H. v. Gummi- u. Kunststoffwaren, Glas u. Glasw., Keramik, Verarb. v. Steinen u. Erden	24 655	24 612	24 628	24 422
24-25	Metallerzeugung u. -bearb., H. v. Metallerzeugn.	34 495	33 825	33 684	33 050
26	H. v. DV-Geräten, elektron. u. opt. Erzeugn.	16 492	16 322	16 535	16 542
27	H. v. elektrischen Ausrüstungen	7 116	6 983	6 962	6 820
28	Maschinenbau	19 466	18 952	19 293	19 146
29-30	Fahrzeugbau	17 409	16 931	16 411	16 148
31-33	H. v. Möbeln u. sonst. Waren, Rep. u. Installation von Maschinen und Ausrüstungen	14 297	14 485	14 682	14 548
D	Energieversorgung	4 663	4 644	4 762	4 722
E	Wasserversorg.; Abwasser- und Abfallentsorg. u. Beseitigung v. Umweltverschmutzungen	8 204	8 210	8 291	8 143
F	Baugewerbe	55 994	59 486	61 551	57 218
41-42	Hoch- und Tiefbau	17 029	18 130	18 806	17 316
43	Vorb. Baustellenarbeiten, Bauinstallation und sonstiges Ausbaugewerbe	38 965	41 356	42 745	39 902
G-U	Dienstleistungsbereiche	456 054	459 336	470 839	465 766
G-I	Handel, Verkehr, Gastgewerbe	144 076	145 131	147 742	145 409
G	Handel; Instandhaltung und Rep. von Kfz	92 251	91 920	93 148	92 228
45	Handel mit Kfz; Instandh. u. Rep. von Kfz	17 238	17 291	17 648	17 467
46	Großhandel (ohne Handel mit Kfz)	22 908	22 636	22 715	22 084
47	Einzelhandel (ohne Handel mit Kfz)	52 105	51 993	52 785	52 677
H	Verkehr und Lagerei	32 796	33 375	33 948	32 815
I	Gastgewerbe	19 029	19 836	20 646	20 366
J	Information und Kommunikation	12 008	11 984	12 057	11 970
58-60	Verlagswesen, audiovisuelle Medien u. Rundfunk	2 737	2 778	2 797	2 736
61	Telekommunikation	2 207	2 148	2 108	2 131
62-63	Informat.technologische u. Informat.dienstleistg.	7 064	7 058	7 152	7 103
K	Finanz- und Versicherungsdienstleistg.	13 980	13 919	14 148	14 056
64	Erbrg. v. Finanzdienstleistg.	10 282	10 217	10 332	10 266
65-66	Versicherungen u. Pensionskassen; mit Finanz- u. Versicherungsdienstleistg. verb. Tätigk.	3 698	3 702	3 816	3 790
L	Grundstücks- und Wohnungswesen	5 299	5 241	5 305	5 320
M-N	Freiberufl., wissenschaftl., techn. Dienstleistg.; sonst. wirtschaftl. Dienstleistg.	68 093	70 828	75 623	72 378
M	Freiberufl., wissenschaftl. u. techn. Dienstleistg.	25 587	25 644	26 175	25 517
69-71	Erbrg. v. freiberufl. u. techn. Dienstleistg.	19 548	19 490	19 942	19 226
72	Forschung und Entwicklung	3 837	3 882	3 936	4 009
73-75	Sonst. freiberufl., wissenschaftl. u. techn. Tätigk.	2 202	2 272	2 297	2 282
N	Erbrg. v. sonst. wirtschaftl. Dienstleistg.	42 506	45 184	49 448	46 861
78.2, 78.3	dar. Überlassung von Arbeitskräften	16 438	18 591	21 347	19 884
O-Q	Öff. Verwaltung, Verteidigung, Sozialvers.; Erzieh. u. Unterr.; Gesundh.- u. Sozialw.	181 819	181 786	184 902	185 983
O	Öff. Verwaltung, Verteidigung, Sozialvers.	53 098	53 492	54 517	54 220
84.1	dar. Öffentliche Verwaltung	39 334	39 632	40 308	40 081
P	Erziehung und Unterricht	38 645	37 949	37 982	38 352
Q	Gesundheits- und Sozialwesen	90 076	90 345	92 403	93 411
86	Gesundheitswesen	53 287	53 413	54 494	54 612
87-88	Heime und Sozialwesen	36 789	36 932	37 909	38 799
R-U	Kunst, Unterhaltung und Erholung; sonst. Dienstleistg.; Priv. Haushalte; Exterr. Org.	30 779	30 447	31 062	30 650
R	Kunst, Unterhaltung und Erholung	6 166	6 576	6 822	6 665
S	Erbrg. v. sonstigen Dienstleistungen	24 361	23 601	24 003	23 754
T	Priv. Haushalte mit Hauspersonal; Dienstleistg. u. H. v. Waren durch priv. Haushalte f. d. Eigenbed.	.	.	.	231
U	Exterritoriale Organisationen und Körperschaften	.	.	.	-
	<b>Insgesamt <sup>2)</sup></b>	<b>716 830</b>	<b>722 768</b>	<b>737 893</b>	<b>724 251</b>

1) Klassifikation der Wirtschaftszweige, Ausgabe 2008 (WZ 2008) - 2) einschließlich Fälle ohne Angabe zur Wirtschaftsgliederung

Noch: 3. Sozialversicherungspflichtig Beschäftigte am Arbeitsort nach Wirtschaftsabschnitten  
und ausgewählten Wirtschaftsabteilungen

WZ 2008 <sup>1)</sup>	Wirtschaftsgliederung	31.3.2010	30.6.2010	30.9.2010	31.12.2010
A	Land- und Forstwirtschaft, Fischerei	15 046	16 207	16 479	14 635
B-F	Produzierendes Gewerbe	241 243	247 776	253 067	248 089
B-E	Produzierendes Gewerbe ohne Baugewerbe	185 417	187 461	192 098	191 233
B	Bergbau u. Gew. v. Steinen u. Erden	2 260	2 330	2 394	2 235
C	Verarbeitendes Gewerbe	170 422	172 145	176 533	175 916
10-12	H. v. Nahr.- u. Genussm., Getr. u. Tabakerzeugn.	19 392	19 425	20 043	19 732
13-15	H. v. Textil-, Bekleid., Leder, Lederw. u. Schuhen	3 111	3 175	3 211	3 242
16-18	H. v. Holzw., Papier, Pappe u. Druckerzeugn.	11 922	11 942	12 177	12 105
19	Kokerei und Mineralölverarbeitung	17	16	16	18
20	H. v. chemischen Erzeugnissen	4 564	4 677	4 767	4 637
21	H. v. pharmazeutischen Erzeugnissen	1 352	1 355	1 358	1 388
22-23	H. v. Gummi- u. Kunststoffwaren, Glas u. Glasw., Keramik, Verarb. v. Steinen u. Erden	24 304	24 842	25 360	24 853
24-25	Metallerzeugung u. -bearb., H. v. Metallerzeugn.	32 772	33 359	34 059	33 929
26	H. v. DV-Geräten, elektron. u. opt. Erzeugn.	16 628	16 791	17 650	18 008
27	H. v. elektrischen Ausrüstungen	6 583	6 594	6 683	6 634
28	Maschinenbau	19 038	19 150	19 881	19 970
29-30	Fahrzeugbau	16 119	16 018	16 198	16 213
31-33	H. v. Möbeln u. sonst. Waren, Rep. u. Installation von Maschinen und Ausrüstungen	14 620	14 801	15 130	15 187
D	Energieversorgung	4 683	4 689	4 742	4 733
E	Wasserversorg.; Abwasser- und Abfallentsorg. u. Beseitigung v. Umweltverschmutzungen	8 052	8 297	8 429	8 349
F	Baugewerbe	55 826	60 315	60 969	56 856
41-42	Hoch- und Tiefbau	17 007	18 414	17 985	16 569
43	Vorb. Baustellenarbeiten, Bauinstallation und sonstiges Ausbaugewerbe	38 819	41 901	42 984	40 287
G-U	Dienstleistungsbereiche	464 565	473 952	484 798	478 536
G-I	Handel, Verkehr, Gastgewerbe	143 510	146 013	148 554	146 837
G	Handel; Instandhaltung und Rep. von Kfz	90 902	91 351	93 237	92 373
45	Handel mit Kfz; Instandh. u. Rep. von Kfz	17 098	17 172	17 819	17 683
46	Großhandel (ohne Handel mit Kfz)	21 626	21 639	21 774	21 192
47	Einzelhandel (ohne Handel mit Kfz)	52 178	52 540	53 644	53 498
H	Verkehr und Lagerei	32 782	33 956	34 980	34 505
I	Gastgewerbe	19 826	20 706	20 337	19 959
J	Information und Kommunikation	11 880	11 780	11 748	11 956
58-60	Verlagswesen, audiovisuelle Medien u. Rundfunk	2 775	2 697	2 526	2 521
61	Telekommunikation	2 159	2 080	2 086	2 057
62-63	Informat.technologische u. Informat.dienstleistg.	6 946	7 003	7 136	7 378
K	Finanz- und Versicherungsdienstleistg.	13 916	13 837	14 089	13 910
64	Erbrg. v. Finanzdienstleistg.	10 132	10 042	10 214	10 137
65-66	Versicherungen u. Pensionskassen; mit Finanz- u. Versicherungsdienstleistg. verb. Tätigk.	3 784	3 795	3 875	3 773
L	Grundstücks- und Wohnungswesen	5 263	5 316	5 360	5 453
M-N	Freiberufl., wissenschaftl., techn. Dienstleistg.; sonst. wirtschaftl. Dienstleistg.	74 836	82 034	86 342	82 829
M	Freiberufl., wissenschaftl. u. techn. Dienstleistg.	25 792	26 008	26 382	26 071
69-71	Erbrg. v. freiberufl. u. techn. Dienstleistg.	19 400	19 602	19 892	19 632
72	Forschung und Entwicklung	4 113	4 114	4 144	4 077
73-75	Sonst. freiberufl., wissenschaftl. u. techn. Tätigk.	2 279	2 292	2 346	2 362
N	Erbrg. v. sonst. wirtschaftl. Dienstleistg.	49 044	56 026	59 960	56 758
78.2, 78.3	dar. Überlassung von Arbeitskräften	21 612	27 293	29 768	27 591
O-Q	Öff. Verwaltung, Verteidigung, Sozialvers.; Erzieh. u. Unterr.; Gesundh.- u. Sozialw.	185 159	184 874	188 116	187 619
O	Öff. Verwaltung, Verteidigung, Sozialvers.	53 975	53 898	54 794	54 334
84.1	dar. Öffentliche Verwaltung	39 985	40 000	40 847	40 449
P	Erziehung und Unterricht	37 637	36 869	36 814	36 575
Q	Gesundheits- und Sozialwesen	93 547	94 107	96 508	96 710
86	Gesundheitswesen	54 531	54 624	55 657	55 700
87-88	Heime und Sozialwesen	39 016	39 483	40 851	41 010
R-U	Kunst, Unterhaltung und Erholung; sonst. Dienstleistg.; Priv. Haushalte; Exterr. Org.	30 001	30 098	30 589	29 932
R	Kunst, Unterhaltung und Erholung	6 481	6 672	6 889	6 746
S	Erbrg. v. sonstigen Dienstleistungen	23 285	23 187	23 451	22 947
T	Priv. Haushalte mit Hauspersonal; Dienstleistg. u. H. v. Waren durch priv. Haushalte f. d. Eigenbed.	235	239	249	239
U	Exterritoriale Organisationen und Körperschaften	-	-	-	-
	<b>Insgesamt <sup>2)</sup></b>	<b>720 945</b>	<b>738 021</b>	<b>754 442</b>	<b>741 351</b>

1) Klassifikation der Wirtschaftszweige, Ausgabe 2008 (WZ 2008) - 2) einschließlich Fälle ohne Angabe zur Wirtschaftsgliederung

Noch: 3. Sozialversicherungspflichtig Beschäftigte am Arbeitsort nach Wirtschaftsabschnitten  
und ausgewählten Wirtschaftsabteilungen

WZ 2008 <sup>1)</sup>	Wirtschaftsgliederung	31.3.2011	30.6.2011	30.9.2011	31.12.2011
A	Land- und Forstwirtschaft, Fischerei	15 218	16 130	16 347	14 490
B-F	Produzierendes Gewerbe	248 766	254 114	259 534	255 007
B-E	Produzierendes Gewerbe ohne Baugewerbe	191 943	194 266	198 331	197 600
B	Bergbau u. Gew. v. Steinen u. Erden	2 379	2 474	2 509	2 430
C	Verarbeitendes Gewerbe	176 415	178 539	182 410	181 805
10-12	H. v. Nahr.- u. Genussm., Getr. u. Tabakerzeugn.	19 161	19 198	19 697	19 775
13-15	H. v. Textil., Bekleid., Leder, Lederw. u. Schuhen	3 286	3 375	3 385	3 374
16-18	H. v. Holzw., Papier, Pappe u. Druckerzeugn.	11 995	12 042	12 183	12 090
19	Kokerei und Mineralölverarbeitung	18	16	16	15
20	H. v. chemischen Erzeugnissen	4 715	4 761	4 529	4 450
21	H. v. pharmazeutischen Erzeugnissen	1 401	1 417	1 396	1 386
22-23	H. v. Gummi- u. Kunststoffwaren, Glas u. Glasw., Keramik, Verarb. v. Steinen u. Erden	25 044	25 796	26 402	26 034
24-25	Metallerzeugung u. -bearb., H. v. Metallerzeugn.	33 895	34 330	35 329	35 148
26	H. v. DV-Geräten, elektron. u. opt. Erzeugn.	18 443	18 834	19 148	19 286
27	H. v. elektrischen Ausrüstungen	6 639	6 670	6 784	6 743
28	Maschinenbau	20 110	20 123	20 608	20 547
29-30	Fahrzeugbau	16 661	16 823	17 449	17 534
31-33	H. v. Möbeln u. sonst. Waren, Rep. u. Installation von Maschinen und Ausrüstungen	15 047	15 154	15 484	15 423
D	Energieversorgung	4 777	4 768	4 853	4 864
E	Wasserversorg.; Abwasser- und Abfallentsorg. u. Beseitigung v. Umweltverschmutzungen	8 372	8 485	8 559	8 501
F	Baugewerbe	56 823	59 848	61 203	57 407
41-42	Hoch- und Tiefbau	16 524	17 354	17 973	16 589
43	Vorb. Baustellenarbeiten, Bauinstallation und sonstiges Ausbaugewerbe	40 299	42 494	43 230	40 818
G-U	Dienstleistungsbereiche	475 723	481 643	489 971	484 289
G-I	Handel, Verkehr, Gastgewerbe	145 986	148 203	151 212	149 184
G	Handel; Instandhaltung und Rep. von Kfz	91 916	91 996	93 845	93 467
45	Handel mit Kfz; Instandh. u. Rep. von Kfz	17 464	17 543	18 059	17 931
46	Großhandel (ohne Handel mit Kfz)	21 383	21 539	21 837	21 826
47	Einzelhandel (ohne Handel mit Kfz)	53 069	52 914	53 949	53 710
H	Verkehr und Lagerei	34 687	35 795	36 722	35 833
I	Gastgewerbe	19 383	20 412	20 645	19 884
J	Information und Kommunikation	12 208	12 423	12 680	12 657
58-60	Verlagswesen, audiovisuelle Medien u. Rundfunk	2 549	2 541	2 514	2 518
61	Telekommunikation	2 119	2 132	2 153	2 104
62-63	Informat.technologische u. Informat.dienstleistg.	7 540	7 750	8 013	8 035
K	Finanz- und Versicherungsdienstleistg.	13 797	13 654	13 837	13 743
64	Erbrg. v. Finanzdienstleistg.	10 030	9 951	10 098	10 026
65-66	Versicherungen u. Pensionskassen; mit Finanz- u. Versicherungsdienstleistg. verb. Tätigk.	3 767	3 703	3 739	3 717
L	Grundstücks- und Wohnungswesen	5 392	5 361	5 439	5 464
M-N	Freiberufl., wissenschaftl., techn. Dienstleistg.; sonst. wirtschaftl. Dienstleistg.	82 774	86 101	88 501	84 872
M	Freiberufl., wissenschaftl. u. techn. Dienstleistg.	25 864	25 816	26 214	26 203
69-71	Erbrg. v. freiberufl. u. techn. Dienstleistg.	19 440	19 314	19 641	19 521
72	Forschung und Entwicklung	4 050	4 119	4 175	4 315
73-75	Sonst. freiberufl., wissenschaftl. u. techn. Tätigk.	2 374	2 383	2 398	2 367
N	Erbrg. v. sonst. wirtschaftl. Dienstleistg.	56 910	60 285	62 287	58 669
78.2, 78.3	dar. Überlassung von Arbeitskräften	28 755	31 803	33 174	30 631
O-Q	Öff. Verwaltung, Verteidigung, Sozialvers.; Erzieh. u. Unterr.; Gesundh.- u. Sozialw.	186 406	186 525	188 550	188 949
O	Öff. Verwaltung, Verteidigung, Sozialvers.	53 790	53 709	54 189	54 060
84.1	dar. Öffentliche Verwaltung	40 076	40 213	40 691	40 628
P	Erziehung und Unterricht	35 476	35 086	34 236	34 268
Q	Gesundheits- und Sozialwesen	97 140	97 730	100 125	100 621
86	Gesundheitswesen	55 872	55 866	56 948	57 002
87-88	Heime und Sozialwesen	41 268	41 864	43 177	43 619
R-U	Kunst, Unterhaltung und Erholung; sonst. Dienstleistg.; Priv. Haushalte; Exterr. Org.	29 160	29 376	29 752	29 420
R	Kunst, Unterhaltung und Erholung	6 637	6 789	6 823	6 756
S	Erbrg. v. sonstigen Dienstleistungen	22 281	22 336	22 664	22 409
T	Priv. Haushalte mit Hauspersonal; Dienstleistg. u. H. v. Waren durch priv. Haushalte f. d. Eigenbed.	242	251	265	255
U	Exterritoriale Organisationen und Körperschaften	-	-	-	-
	<b>Insgesamt <sup>2)</sup></b>	<b>739 755</b>	<b>751 932</b>	<b>766 551</b>	<b>754 524</b>

1) Klassifikation der Wirtschaftszweige, Ausgabe 2008 (WZ 2008) - 2) einschließlich Fälle ohne Angabe zur Wirtschaftsgliederung

Noch: 3. Sozialversicherungspflichtig Beschäftigte am Arbeitsort nach Wirtschaftsabschnitten  
und ausgewählten Wirtschaftsabteilungen

WZ 2008 <sup>1)</sup>	Wirtschaftsgliederung	31.3.2012	30.6.2012	30.9.2012	31.12.2012
A	Land- und Forstwirtschaft, Fischerei	15 797	16 530	17 017	15 292
B-F	Produzierendes Gewerbe	255 192	259 269	262 827	257 273
B-E	Produzierendes Gewerbe ohne Baugewerbe	197 859	198 972	201 634	200 064
B	Bergbau u. Gew. v. Steinen u. Erden	2 435	2 501	2 479	2 361
C	Verarbeitendes Gewerbe	182 309	183 368	185 922	184 533
10-12	H. v. Nahr.- u. Genussm., Getr. u. Tabakerzeugn.	19 491	19 345	19 910	20 165
13-15	H. v. Textil., Bekleid., Leder, Lederw. u. Schuhen	3 276	3 301	3 259	3 141
16-18	H. v. Holzw., Papier, Pappe u. Druckerzeugn.	12 082	12 062	12 197	12 071
19	Kokerei und Mineralölverarbeitung	17	18	17	18
20	H. v. chemischen Erzeugnissen	4 403	4 491	4 471	4 491
21	H. v. pharmazeutischen Erzeugnissen	1 428	1 423	1 754	1 753
22-23	H. v. Gummi- u. Kunststoffwaren, Glas u. Glasw., Keramik, Verarb. v. Steinen u. Erden	26 106	26 622	26 964	26 604
24-25	Metallerzeugung u. -bearb., H. v. Metallerzeugn.	35 300	35 522	36 021	34 966
26	H. v. DV-Geräten, elektron. u. opt. Erzeugn.	19 920	19 568	19 281	18 700
27	H. v. elektrischen Ausrüstungen	6 715	6 661	6 678	6 643
28	Maschinenbau	20 484	20 972	21 632	21 583
29-30	Fahrzeugbau	17 629	17 722	17 915	18 634
31-33	H. v. Möbeln u. sonst. Waren, Rep. u. Installation von Maschinen und Ausrüstungen	15 458	15 661	15 823	15 764
D	Energieversorgung	4 808	4 820	4 878	4 874
E	Wasserversorg.; Abwasser- und Abfallentsorg. u. Beseitigung v. Umweltverschmutzungen	8 307	8 283	8 355	8 296
F	Baugewerbe	57 333	60 297	61 193	57 209
41-42	Hoch- und Tiefbau	16 467	17 225	17 341	15 837
43	Vorb. Baustellenarbeiten, Bauinstallation und sonstiges Ausbaugewerbe	40 866	43 072	43 852	41 372
G-U	Dienstleistungsbereiche	478 629	482 715	488 391	481 571
G-I	Handel, Verkehr, Gastgewerbe	148 009	148 882	151 340	149 455
G	Handel; Instandhaltung und Rep. von Kfz	92 653	92 143	93 806	93 164
45	Handel mit Kfz; Instandh. u. Rep. von Kfz	17 646	17 475	17 905	17 615
46	Großhandel (ohne Handel mit Kfz)	22 073	21 700	21 572	20 501
47	Einzelhandel (ohne Handel mit Kfz)	52 934	52 968	54 329	55 048
H	Verkehr und Lagerei	35 617	35 967	36 502	35 889
I	Gastgewerbe	19 739	20 772	21 032	20 402
J	Information und Kommunikation	12 855	12 354	12 477	12 498
58-60	Verlagswesen, audiovisuelle Medien u. Rundfunk	2 584	2 611	2 679	2 660
61	Telekommunikation	2 111	2 095	2 059	2 010
62-63	Informat.technologische u. Informat.dienstleistg.	8 160	7 648	7 739	7 828
K	Finanz- und Versicherungsdienstleistg.	13 769	14 137	14 284	14 213
64	Erbrg. v. Finanzdienstleistg.	10 047	10 014	10 177	10 119
65-66	Versicherungen u. Pensionskassen; mit Finanz- u. Versicherungsdienstleistg. verb. Tätigk.	3 722	4 123	4 107	4 094
L	Grundstücks- und Wohnungswesen	5 421	5 432	5 564	5 578
M-N	Freiberufl., wissenschaftl., techn. Dienstleistg.; sonst. wirtschaftl. Dienstleistg.	83 713	86 769	87 655	83 205
M	Freiberufl., wissenschaftl. u. techn. Dienstleistg.	26 887	26 925	27 098	27 417
69-71	Erbrg. v. freiberufl. u. techn. Dienstleistg.	20 500	20 464	20 577	20 892
72	Forschung und Entwicklung	4 038	4 090	4 114	4 104
73-75	Sonst. freiberufl., wissenschaftl. u. techn. Tätigk.	2 349	2 371	2 407	2 421
N	Erbrg. v. sonst. wirtschaftl. Dienstleistg.	56 826	59 844	60 557	55 788
78.2, 78.3	dar. Überlassung von Arbeitskräften	28 904	31 227	30 970	27 199
O-Q	Öff. Verwaltung, Verteidigung, Sozialvers.; Erzieh. u. Unterr.; Gesundh.- u. Sozialw.	185 648	185 896	187 851	187 917
O	Öff. Verwaltung, Verteidigung, Sozialvers.	52 877	52 787	53 033	52 647
84.1	dar. Öffentliche Verwaltung	39 775	39 708	39 884	39 539
P	Erziehung und Unterricht	33 766	33 669	33 375	33 805
Q	Gesundheits- und Sozialwesen	99 005	99 440	101 443	101 465
86	Gesundheitswesen	56 915	56 996	57 942	57 897
87-88	Heime und Sozialwesen	42 090	42 444	43 501	43 568
R-U	Kunst, Unterhaltung und Erholung; sonst. Dienstleistg.; Priv. Haushalte; Exterr. Org.	29 214	29 245	29 220	28 705
R	Kunst, Unterhaltung und Erholung	6 787	6 923	6 973	6 661
S	Erbrg. v. sonstigen Dienstleistungen	22 164	22 043	21 951	21 781
T	Priv. Haushalte mit Hauspersonal; Dienstleistg. u. H. v. Waren durch priv. Haushalte f. d. Eigenbed.	263	279	296	263
U	Exterritoriale Organisationen und Körperschaften	-	-	-	-
	<b>Insgesamt <sup>2)</sup></b>	<b>749 977</b>	<b>758 858</b>	<b>768 595</b>	<b>754 456</b>

1) Klassifikation der Wirtschaftszweige, Ausgabe 2008 (WZ 2008) - 2) einschließlich Fälle ohne Angabe zur Wirtschaftsgliederung

Noch: 3. Sozialversicherungspflichtig Beschäftigte am Arbeitsort nach Wirtschaftsabschnitten  
und ausgewählten Wirtschaftsabteilungen

WZ 2008 <sup>1)</sup>	Wirtschaftsgliederung	31.3.2008	30.6.2008	30.9.2008	31.12.2008
<b>Veränderung zum Vorjahr in %</b>					
A	Land- und Forstwirtschaft, Fischerei	.	.	.	.
B-F	Produzierendes Gewerbe	.	.	.	.
B-E	Produzierendes Gewerbe ohne Baugewerbe	.	.	.	.
B	Bergbau u. Gew. v. Steinen u. Erden	.	.	.	.
C	Verarbeitendes Gewerbe	.	.	.	.
10-12	H. v. Nahr.- u. Genussm., Getr. u. Tabakerzeugn.	.	.	.	.
13-15	H. v. Textil., Bekleid., Leder, Lederw. u. Schuhen	.	.	.	.
16-18	H. v. Holzw., Papier, Pappe u. Druckerzeugn.	.	.	.	.
19	Kokerei und Mineralölverarbeitung	.	.	.	.
20	H. v. chemischen Erzeugnissen	.	.	.	.
21	H. v. pharmazeutischen Erzeugnissen	.	.	.	.
22-23	H. v. Gummi- u. Kunststoffwaren, Glas u. Glasw., Keramik, Verarb. v. Steinen u. Erden	.	.	.	.
24-25	Metallerzeugung u. -bearb., H. v. Metallerzeugn.	.	.	.	.
26	H. v. DV-Geräten, elektron. u. opt. Erzeugn.	.	.	.	.
27	H. v. elektrischen Ausrüstungen	.	.	.	.
28	Maschinenbau	.	.	.	.
29-30	Fahrzeugbau	.	.	.	.
31-33	H. v. Möbeln u. sonst. Waren, Rep. u. Installation von Maschinen und Ausrüstungen	.	.	.	.
D	Energieversorgung	.	.	.	.
E	Wasserversorg.; Abwasser- und Abfallentsorg. u. Beseitigung v. Umweltverschmutzungen	.	.	.	.
F	Baugewerbe	.	.	.	.
41-42	Hoch- und Tiefbau	.	.	.	.
43	Vorb. Baustellenarbeiten, Bauinstallation und sonstiges Ausbaugewerbe	.	.	.	.
G-U	Dienstleistungsbereiche	.	.	.	.
G-I	Handel, Verkehr, Gastgewerbe	.	.	.	.
G	Handel; Instandhaltung und Rep. von Kfz	.	.	.	.
45	Handel mit Kfz; Instandh. u. Rep. von Kfz	.	.	.	.
46	Großhandel (ohne Handel mit Kfz)	.	.	.	.
47	Einzelhandel (ohne Handel mit Kfz)	.	.	.	.
H	Verkehr und Lagerei	.	.	.	.
I	Gastgewerbe	.	.	.	.
J	Information und Kommunikation	.	.	.	.
58-60	Verlagswesen, audiovisuelle Medien u. Rundfunk	.	.	.	.
61	Telekommunikation	.	.	.	.
62-63	Informat.technologische u. Informat.dienstleistg.	.	.	.	.
K	Finanz- und Versicherungsdienstleistg.	.	.	.	.
64	Erbrg. v. Finanzdienstleistg.	.	.	.	.
65-66	Versicherungen u. Pensionskassen; mit Finanz- u. Versicherungsdienstleistg. verb. Tätigk.	.	.	.	.
L	Grundstücks- und Wohnungswesen	.	.	.	.
M-N	Freiberufl., wissenschaftl., techn. Dienstleistg.; sonst. wirtschaftl. Dienstleistg.	.	.	.	.
M	Freiberufl., wissenschaftl. u. techn. Dienstleistg.	.	.	.	.
69-71	Erbrg. v. freiberufl. u. techn. Dienstleistg.	.	.	.	.
72	Forschung und Entwicklung	.	.	.	.
73-75	Sonst. freiberufl., wissenschaftl. u. techn. Tätigk.	.	.	.	.
N	Erbrg. v. sonst. wirtschaftl. Dienstleistg.	.	.	.	.
78.2, 78.3	dar. Überlassung von Arbeitskräften	.	.	.	.
O-Q	Öff. Verwaltung, Verteidigung, Sozialvers.; Erzieh. u. Unterr.; Gesundh.- u. Sozialw.	.	.	.	.
O	Öff. Verwaltung, Verteidigung, Sozialvers.	.	.	.	.
84.1	dar. Öffentliche Verwaltung	.	.	.	.
P	Erziehung und Unterricht	.	.	.	.
Q	Gesundheits- und Sozialwesen	.	.	.	.
86	Gesundheitswesen	.	.	.	.
87-88	Heime und Sozialwesen	.	.	.	.
R-U	Kunst, Unterhaltung und Erholung; sonst. Dienstleistg.; Priv. Haushalte; Exterr. Org.	.	.	.	.
R	Kunst, Unterhaltung und Erholung	.	.	.	.
S	Erbrg. v. sonstigen Dienstleistungen	.	.	.	.
T	Priv. Haushalte mit Hauspersonal; Dienstleistg. u. H. v. Waren durch priv. Haushalte f. d. Eigenbed.	.	.	.	.
U	Exterritoriale Organisationen und Körperschaften	.	.	.	.
	<b>Insgesamt <sup>2)</sup></b>	<b>1,6</b>	<b>1,5</b>	<b>1,2</b>	<b>0,5</b>

1) Klassifikation der Wirtschaftszweige, Ausgabe 2008 (WZ 2008) - 2) einschließlich Fälle ohne Angabe zur Wirtschaftsgliederung

Noch: 3. Sozialversicherungspflichtig Beschäftigte am Arbeitsort nach Wirtschaftsabschnitten  
und ausgewählten Wirtschaftsabteilungen

WZ 2008 <sup>1)</sup>	Wirtschaftsgliederung	31.3.2009	30.6.2009	30.9.2009	31.12.2009
Noch: Veränderung zum Vorjahr in %					
A	Land- und Forstwirtschaft, Fischerei	.	- 1,2	- 0,5	- 1,6
B-F	Produzierendes Gewerbe	.	- 2,3	- 3,0	- 2,8
B-E	Produzierendes Gewerbe ohne Baugewerbe	.	- 2,7	- 3,9	- 3,6
B	Bergbau u. Gew. v. Steinen u. Erden	.	1,8	- 0,1	0,7
C	Verarbeitendes Gewerbe	.	- 2,7	- 4,1	- 3,8
10-12	H. v. Nahr.- u. Genussm., Getr. u. Tabakerzeugn.	.	- 0,8	0,6	0,7
13-15	H. v. Textil., Bekleid., Leder, Lederw. u. Schuhen	.	-11,2	- 8,1	- 6,1
16-18	H. v. Holzw., Papier, Pappe u. Druckerzeugn.	.	- 3,1	- 2,9	- 2,2
19	Kokerei und Mineralölverarbeitung	.	-56,6	-56,8	-54,2
20	H. v. chemischen Erzeugnissen	.	- 3,9	- 5,7	- 3,7
21	H. v. pharmazeutischen Erzeugnissen	.	3,8	1,2	0,4
22-23	H. v. Gummi- u. Kunststoffwaren, Glas u. Glasw., Keramik, Verarb. v. Steinen u. Erden	.	- 5,8	- 6,5	- 3,9
24-25	Metallerzeugung u. -bearb., H. v. Metallerzeugn.	.	- 3,8	- 7,0	- 7,0
26	H. v. DV-Geräten, elektron. u. opt. Erzeugn.	.	- 0,5	0,0	- 0,2
27	H. v. elektrischen Ausrüstungen	.	- 3,7	- 5,4	- 7,3
28	Maschinenbau	.	- 0,6	- 2,4	- 2,9
29-30	Fahrzeugbau	.	- 3,9	- 8,5	- 8,6
31-33	H. v. Möbeln u. sonst. Waren, Rep. u. Installation von Maschinen und Ausrüstungen	.	1,9	0,1	0,1
D	Energieversorgung	.	- 1,3	0,9	0,3
E	Wasserversorg.; Abwasser- und Abfallentsorg. u. Beseitigung v. Umweltverschmutzungen	.	- 3,1	- 2,1	- 2,9
F	Baugewerbe	.	- 1,2	- 0,4	0,0
41-42	Hoch- und Tiefbau	.	- 4,1	- 1,0	1,1
43	Vorb. Baustellenarbeiten, Bauinstallation und sonstiges Ausbaugewerbe	.	0,1	- 0,1	- 0,5
G-U	Dienstleistungsbereiche	.	- 1,7	- 0,9	- 0,1
G-I	Handel, Verkehr, Gastgewerbe	.	- 1,0	- 0,6	- 1,1
G	Handel; Instandhaltung und Rep. von Kfz	.	- 0,8	- 1,3	- 2,0
45	Handel mit Kfz; Instandh. u. Rep. von Kfz	.	- 2,6	- 2,2	- 1,6
46	Großhandel (ohne Handel mit Kfz)	.	- 4,6	- 5,5	- 6,7
47	Einzelhandel (ohne Handel mit Kfz)	.	1,6	0,9	0,0
H	Verkehr und Lagerei	.	- 3,3	- 2,2	- 2,0
I	Gastgewerbe	.	2,3	5,7	4,6
J	Information und Kommunikation	.	- 8,7	- 8,9	- 1,4
58-60	Verlagswesen, audiovisuelle Medien u. Rundfunk	.	2,1	2,1	0,3
61	Telekommunikation	.	-26,6	-26,4	- 3,8
62-63	Informat.technologische u. Informat.dienstleistg.	.	- 5,6	- 6,2	- 1,3
K	Finanz- und Versicherungsdienstleistg.	.	2,4	2,2	0,0
64	Erbrg. v. Finanzdienstleistg.	.	1,7	1,5	- 1,0
65-66	Versicherungen u. Pensionskassen; mit Finanz- u. Versicherungsdienstleistg. verb. Tätigk.	.	4,5	4,1	2,8
L	Grundstücks- und Wohnungswesen	.	-15,5	-14,4	- 6,2
M-N	Freiberufl., wissenschaftl., techn. Dienstleistg.; sonst. wirtschaftl. Dienstleistg.	.	-10,3	- 6,7	- 1,6
M	Freiberufl., wissenschaftl. u. techn. Dienstleistg.	.	0,0	0,0	- 1,6
69-71	Erbrg. v. freiberufl. u. techn. Dienstleistg.	.	- 1,8	- 1,7	- 3,2
72	Forschung und Entwicklung	.	3,7	3,4	3,6
73-75	Sonst. freiberufl., wissenschaftl. u. techn. Tätigk.	.	11,4	10,6	3,7
N	Erbrg. v. sonst. wirtschaftl. Dienstleistg.	.	-15,3	- 9,9	- 1,6
78.2, 78.3	dar. Überlassung von Arbeitskräften	.	-30,7	-21,5	- 4,0
O-Q	Öff. Verwaltung, Verteidigung, Sozialvers.; Erzieh. u. Unterr.; Gesundh.- u. Sozialw.	.	2,3	2,5	2,2
O	Öff. Verwaltung, Verteidigung, Sozialvers.	.	2,0	2,3	1,8
84.1	dar. Öffentliche Verwaltung	.	2,6	2,2	1,6
P	Erziehung und Unterricht	.	- 1,6	- 0,9	- 2,2
Q	Gesundheits- und Sozialwesen	.	4,1	4,1	4,4
86	Gesundheitswesen	.	1,8	2,6	2,8
87-88	Heime und Sozialwesen	.	7,8	6,4	6,7
R-U	Kunst, Unterhaltung und Erholung; sonst. Dienstleistg.; Priv. Haushalte; Exterr. Org.	.	- 1,9	- 2,1	- 3,3
R	Kunst, Unterhaltung und Erholung	.	3,1	3,9	3,3
S	Erbrg. v. sonstigen Dienstleistungen	.	- 3,4	- 3,6	- 4,9
T	Priv. Haushalte mit Hauspersonal; Dienstleistg. u. H. v. Waren durch priv. Haushalte f. d. Eigenbed.	.	.	.	x
U	Exterritoriale Organisationen und Körperschaften	.	.	.	-100,0
	<b>Insgesamt <sup>2)</sup></b>	<b>- 1,0</b>	<b>- 1,9</b>	<b>- 1,6</b>	<b>- 1,0</b>

1) Klassifikation der Wirtschaftszweige, Ausgabe 2008 (WZ 2008) - 2) einschließlich Fälle ohne Angabe zur Wirtschaftsgliederung

Noch: 3. Sozialversicherungspflichtig Beschäftigte am Arbeitsort nach Wirtschaftsabschnitten  
und ausgewählten Wirtschaftsabteilungen

WZ 2008 <sup>1)</sup>	Wirtschaftsgliederung	31.3.2010	30.6.2010	30.9.2010	31.12.2010
Noch: Veränderung zum Vorjahr in %					
A	Land- und Forstwirtschaft, Fischerei	- 0,3	- 0,9	- 1,2	0,4
B-F	Produzierendes Gewerbe	- 1,8	0,3	1,1	1,7
B-E	Produzierendes Gewerbe ohne Baugewerbe	- 2,2	0,0	1,8	2,5
B	Bergbau u. Gew. v. Steinen u. Erden	- 7,3	- 7,5	- 5,2	- 7,7
C	Verarbeitendes Gewerbe	- 2,2	0,0	1,9	2,7
10-12	H. v. Nahr.- u. Genussm., Getr. u. Tabakerzeugn.	0,7	1,4	1,3	0,6
13-15	H. v. Textil., Bekleid., Leder, Lederw. u. Schuhen	0,2	4,1	3,5	5,0
16-18	H. v. Holz., Papier, Pappe u. Druckerzeugn.	- 0,2	0,7	0,8	1,2
19	Kokerei und Mineralölverarbeitung	-64,6	-55,6	-54,3	-45,5
20	H. v. chemischen Erzeugnissen	- 1,7	2,7	3,7	1,3
21	H. v. pharmazeutischen Erzeugnissen	- 2,7	- 1,9	- 1,9	0,5
22-23	H. v. Gummi- u. Kunststoffwaren, Glas u. Glasw., Keramik, Verarb. v. Steinen u. Erden	- 1,4	0,9	3,0	1,8
24-25	Metallerzeugung u. -bearb., H. v. Metallerzeugn.	- 5,0	- 1,4	1,1	2,7
26	H. v. DV-Geräten, elektron. u. opt. Erzeugn.	0,8	2,9	6,7	8,9
27	H. v. elektrischen Ausrüstungen	- 7,5	- 5,6	- 4,0	- 2,7
28	Maschinenbau	- 2,2	1,0	3,0	4,3
29-30	Fahrzeugbau	- 7,4	- 5,4	- 1,3	0,4
31-33	H. v. Möbeln u. sonst. Waren, Rep. u. Installation von Maschinen und Ausrüstungen	2,3	2,2	3,1	4,4
D	Energieversorgung	0,4	1,0	- 0,4	0,2
E	Wasserversorg.; Abwasser- und Abfallentsorg. u. Beseitigung v. Umweltverschmutzungen	- 1,9	1,1	1,7	2,5
F	Baugewerbe	- 0,3	1,4	- 0,9	- 0,6
41-42	Hoch- und Tiefbau	- 0,1	1,6	- 4,4	- 4,3
43	Vorb. Baustellenarbeiten, Bauinstallation und sonstiges Ausbaugewerbe	- 0,4	1,3	0,6	1,0
G-U	Dienstleistungsbereiche	1,9	3,2	3,0	2,7
G-I	Handel, Verkehr, Gastgewerbe	- 0,4	0,6	0,5	1,0
G	Handel; Instandhaltung und Rep. von Kfz	- 1,5	- 0,6	0,1	0,2
45	Handel mit Kfz; Instandh. u. Rep. von Kfz	- 0,8	- 0,7	1,0	1,2
46	Großhandel (ohne Handel mit Kfz)	- 5,6	- 4,4	- 4,1	- 4,0
47	Einzelhandel (ohne Handel mit Kfz)	0,1	1,1	1,6	1,6
H	Verkehr und Lagerei	0,0	1,7	3,0	5,2
I	Gastgewerbe	4,2	4,4	- 1,5	- 2,0
J	Information und Kommunikation	- 1,1	- 1,7	- 2,6	- 0,1
58-60	Verlagswesen, audiovisuelle Medien u. Rundfunk	1,4	- 2,9	- 9,7	- 7,9
61	Telekommunikation	- 2,2	- 3,2	- 1,0	- 3,5
62-63	Informat.technologische u. Informat.dienstleistg.	- 1,7	- 0,8	- 0,2	3,9
K	Finanz- und Versicherungsdienstleistg.	- 0,5	- 0,6	- 0,4	- 1,0
64	Erbrg. v. Finanzdienstleistg.	- 1,5	- 1,7	- 1,1	- 1,3
65-66	Versicherungen u. Pensionskassen; mit Finanz- u. Versicherungsdienstleistg. verb. Tätigk.	2,3	2,5	1,5	- 0,4
L	Grundstücks- und Wohnungswesen	- 0,7	1,4	1,0	2,5
M-N	Freiberufl., wissenschaftl., techn. Dienstleistg.; sonst. wirtschaftl. Dienstleistg.	9,9	15,8	14,2	14,4
M	Freiberufl., wissenschaftl. u. techn. Dienstleistg.	0,8	1,4	0,8	2,2
69-71	Erbrg. v. freiberufl. u. techn. Dienstleistg.	- 0,8	0,6	- 0,3	2,1
72	Forschung und Entwicklung	7,2	6,0	5,3	1,7
73-75	Sonst. freiberufl., wissenschaftl. u. techn. Tätigk.	3,5	0,9	2,1	3,5
N	Erbrg. v. sonst. wirtschaftl. Dienstleistg.	15,4	24,0	21,3	21,1
78.2, 78.3	dar. Überlassung von Arbeitskräften	31,5	46,8	39,4	38,8
O-Q	Öff. Verwaltung, Verteidigung, Sozialvers.; Erzieh. u. Unterr.; Gesundh.- u. Sozialw.	1,8	1,7	1,7	0,9
O	Öff. Verwaltung, Verteidigung, Sozialvers.	1,7	0,8	0,5	0,2
84.1	dar. Öffentliche Verwaltung	1,7	0,9	1,3	0,9
P	Erziehung und Unterricht	- 2,6	- 2,8	- 3,1	- 4,6
Q	Gesundheits- und Sozialwesen	3,9	4,2	4,4	3,5
86	Gesundheitswesen	2,3	2,3	2,1	2,0
87-88	Heime und Sozialwesen	6,1	6,9	7,8	5,7
R-U	Kunst, Unterhaltung und Erholung; sonst. Dienstleistg.; Priv. Haushalte; Exterr. Org.	- 2,5	- 1,1	- 1,5	- 2,3
R	Kunst, Unterhaltung und Erholung	5,1	1,5	1,0	1,2
S	Erbrg. v. sonstigen Dienstleistungen	- 4,4	- 1,8	- 2,3	- 3,4
T	Priv. Haushalte mit Hauspersonal; Dienstleistg. u. H. v. Waren durch priv. Haushalte f. d. Eigenbed.	x	x	x	3,5
U	Exterritoriale Organisationen und Körperschaften	-100,0	-100,0	-100,0	-
	<b>Insgesamt <sup>2)</sup></b>	<b>0,6</b>	<b>2,1</b>	<b>2,2</b>	<b>2,4</b>

1) Klassifikation der Wirtschaftszweige, Ausgabe 2008 (WZ 2008) - 2) einschließlich Fälle ohne Angabe zur Wirtschaftsgliederung

Noch: 3. Sozialversicherungspflichtig Beschäftigte am Arbeitsort nach Wirtschaftsabschnitten  
und ausgewählten Wirtschaftsabteilungen

WZ 2008 <sup>1)</sup>	Wirtschaftsgliederung	31.3.2011	30.6.2011	30.9.2011	31.12.2011
Noch: Veränderung zum Vorjahr in %					
A	Land- und Forstwirtschaft, Fischerei	1,1	- 0,5	- 0,8	- 1,0
B-F	Produzierendes Gewerbe	3,1	2,6	2,6	2,8
B-E	Produzierendes Gewerbe ohne Baugewerbe	3,5	3,6	3,2	3,3
B	Bergbau u. Gew. v. Steinen u. Erden	5,3	6,2	4,8	8,7
C	Verarbeitendes Gewerbe	3,5	3,7	3,3	3,3
10-12	H. v. Nahr.- u. Genussm., Getr. u. Tabakerzeugn.	- 1,2	- 1,2	- 1,7	0,2
13-15	H. v. Textil., Bekleid., Leder, Lederw. u. Schuhen	5,6	6,3	5,4	4,1
16-18	H. v. Holz., Papier, Pappe u. Druckerzeugn.	0,6	0,8	0,0	- 0,1
19	Kokerei und Mineralölverarbeitung	5,9	0,0	0,0	-16,7
20	H. v. chemischen Erzeugnissen	3,3	1,8	- 5,0	- 4,0
21	H. v. pharmazeutischen Erzeugnissen	3,6	4,6	2,8	- 0,1
22-23	H. v. Gummi- u. Kunststoffwaren, Glas u. Glasw., Keramik, Verarb. v. Steinen u. Erden	3,0	3,8	4,1	4,8
24-25	Metallerzeugung u. -bearb., H. v. Metallerzeugn.	3,4	2,9	3,7	3,6
26	H. v. DV-Geräten, elektron. u. opt. Erzeugn.	10,9	12,2	8,5	7,1
27	H. v. elektrischen Ausrüstungen	0,9	1,2	1,5	1,6
28	Maschinenbau	5,6	5,1	3,7	2,9
29-30	Fahrzeugbau	3,4	5,0	7,7	8,1
31-33	H. v. Möbeln u. sonst. Waren, Rep. u. Installation von Maschinen und Ausrüstungen	2,9	2,4	2,3	1,6
D	Energieversorgung	2,0	1,7	2,3	2,8
E	Wasserversorg.; Abwasser- und Abfallentsorg. u. Beseitigung v. Umweltverschmutzungen	4,0	2,3	1,5	1,8
F	Baugewerbe	1,8	- 0,8	0,4	1,0
41-42	Hoch- und Tiefbau	- 2,8	- 5,8	- 0,1	0,1
43	Vorb. Baustellenarbeiten, Bauinstallation und sonstiges Ausbaugewerbe	3,8	1,4	0,6	1,3
G-U	Dienstleistungsbereiche	2,4	1,6	1,1	1,2
G-I	Handel, Verkehr, Gastgewerbe	1,7	1,5	1,8	1,6
G	Handel; Instandhaltung und Rep. von Kfz	1,1	0,7	0,7	1,2
45	Handel mit Kfz; Instandh. u. Rep. von Kfz	2,1	2,2	1,3	1,4
46	Großhandel (ohne Handel mit Kfz)	- 1,1	- 0,5	0,3	3,0
47	Einzelhandel (ohne Handel mit Kfz)	1,7	0,7	0,6	0,4
H	Verkehr und Lagerei	5,8	5,4	5,0	3,8
I	Gastgewerbe	- 2,2	- 1,4	1,5	- 0,4
J	Information und Kommunikation	2,8	5,5	7,9	5,9
58-60	Verlagswesen, audiovisuelle Medien u. Rundfunk	- 8,1	- 5,8	- 0,5	- 0,1
61	Telekommunikation	- 1,9	2,5	3,2	2,3
62-63	Informat.technologische u. Informat.dienstleistg.	8,6	10,7	12,3	8,9
K	Finanz- und Versicherungsdienstleistg.	- 0,9	- 1,3	- 1,8	- 1,2
64	Erbrg. v. Finanzdienstleistg.	- 1,0	- 0,9	- 1,1	- 1,1
65-66	Versicherungen u. Pensionskassen; mit Finanz- u. Versicherungsdienstleistg. verb. Tätigk.	- 0,4	- 2,4	- 3,5	- 1,5
L	Grundstücks- und Wohnungswesen	2,5	0,8	1,5	0,2
M-N	Freiberufl., wissenschaftl., techn. Dienstleistg.; sonst. wirtschaftl. Dienstleistg.	10,6	5,0	2,5	2,5
M	Freiberufl., wissenschaftl. u. techn. Dienstleistg.	0,3	- 0,7	- 0,6	0,5
69-71	Erbrg. v. freiberufl. u. techn. Dienstleistg.	0,2	- 1,5	- 1,3	- 0,6
72	Forschung und Entwicklung	- 1,5	0,1	0,7	5,8
73-75	Sonst. freiberufl., wissenschaftl. u. techn. Tätigk.	4,2	4,0	2,2	0,2
N	Erbrg. v. sonst. wirtschaftl. Dienstleistg.	16,0	7,6	3,9	3,4
78.2, 78.3	dar. Überlassung von Arbeitskräften	33,1	16,5	11,4	11,0
O-Q	Öff. Verwaltung, Verteidigung, Sozialvers.; Erzieh. u. Unterr.; Gesundh.- u. Sozialw.	0,7	0,9	0,2	0,7
O	Öff. Verwaltung, Verteidigung, Sozialvers.	- 0,3	- 0,4	- 1,1	- 0,5
84.1	dar. Öffentliche Verwaltung	0,2	0,5	- 0,4	0,4
P	Erziehung und Unterricht	- 5,7	- 4,8	- 7,0	- 6,3
Q	Gesundheits- und Sozialwesen	3,8	3,8	3,7	4,0
86	Gesundheitswesen	2,5	2,3	2,3	2,3
87-88	Heime und Sozialwesen	5,8	6,0	5,7	6,4
R-U	Kunst, Unterhaltung und Erholung; sonst. Dienstleistg.; Priv. Haushalte; Exterr. Org.	- 2,8	- 2,4	- 2,7	- 1,7
R	Kunst, Unterhaltung und Erholung	2,4	1,8	- 1,0	0,1
S	Erbrg. v. sonstigen Dienstleistungen	- 4,3	- 3,7	- 3,4	- 2,3
T	Priv. Haushalte mit Hauspersonal; Dienstleistg. u. H. v. Waren durch priv. Haushalte f. d. Eigenbed.	3,0	5,0	6,4	6,7
U	Exterritoriale Organisationen und Körperschaften	-	-	-	-
	<b>Insgesamt <sup>2)</sup></b>	<b>2,6</b>	<b>1,9</b>	<b>1,6</b>	<b>1,8</b>

1) Klassifikation der Wirtschaftszweige, Ausgabe 2008 (WZ 2008) - 2) einschließlich Fälle ohne Angabe zur Wirtschaftsgliederung



Noch: 3. Sozialversicherungspflichtig Beschäftigte am Arbeitsort nach Wirtschaftsabschnitten  
und ausgewählten Wirtschaftsabteilungen

WZ 2008 <sup>1)</sup>	Wirtschaftsgliederung	31.3.2012	30.6.2012	30.9.2012	31.12.2012
Noch: Veränderung zum Vorjahr in %					
A	Land- und Forstwirtschaft, Fischerei	3,8	2,5	4,1	5,5
B-F	Produzierendes Gewerbe	2,6	2,0	1,3	0,9
B-E	Produzierendes Gewerbe ohne Baugewerbe	3,1	2,4	1,7	1,2
B	Bergbau u. Gew. v. Steinen u. Erden	2,4	1,1	- 1,2	- 2,8
C	Verarbeitendes Gewerbe	3,3	2,7	1,9	1,5
10-12	H. v. Nahr.- u. Genussm., Getr. u. Tabakerzeugn.	1,7	0,8	1,1	2,0
13-15	H. v. Textil., Bekleid., Leder, Lederw. u. Schuhen	- 0,3	- 2,2	- 3,7	- 6,9
16-18	H. v. Holz., Papier, Pappe u. Druckerzeugn.	0,7	0,2	0,1	- 0,2
19	Kokerei und Mineralölverarbeitung	- 5,6	12,5	6,3	20,0
20	H. v. chemischen Erzeugnissen	- 6,6	- 5,7	- 1,3	0,9
21	H. v. pharmazeutischen Erzeugnissen	1,9	0,4	25,6	26,5
22-23	H. v. Gummi- u. Kunststoffwaren, Glas u. Glasw., Keramik, Verarb. v. Steinen u. Erden	4,2	3,2	2,1	2,2
24-25	Metallerzeugung u. -bearb., H. v. Metallerzeugn.	4,1	3,5	2,0	- 0,5
26	H. v. DV-Geräten, elektron. u. opt. Erzeugn.	8,0	3,9	0,7	- 3,0
27	H. v. elektrischen Ausrüstungen	1,1	- 0,1	- 1,6	- 1,5
28	Maschinenbau	1,9	4,2	5,0	5,0
29-30	Fahrzeugbau	5,8	5,3	2,7	6,3
31-33	H. v. Möbeln u. sonst. Waren, Rep. u. Installation von Maschinen und Ausrüstungen	2,7	3,3	2,2	2,2
D	Energieversorgung	0,6	1,1	0,5	0,2
E	Wasserversorg.; Abwasser- und Abfallentsorg. u. Beseitigung v. Umweltverschmutzungen	- 0,8	- 2,4	- 2,4	- 2,4
F	Baugewerbe	0,9	0,8	0,0	- 0,3
41-42	Hoch- und Tiefbau	- 0,3	- 0,7	- 3,5	- 4,5
43	Vorb. Baustellenarbeiten, Bauinstallation und sonstiges Ausbaugewerbe	1,4	1,4	1,4	1,4
G-U	Dienstleistungsbereiche	0,6	0,2	- 0,3	- 0,6
G-I	Handel, Verkehr, Gastgewerbe	1,4	0,5	0,1	0,2
G	Handel; Instandhaltung und Rep. von Kfz	0,8	0,2	0,0	- 0,3
45	Handel mit Kfz; Instandh. u. Rep. von Kfz	1,0	- 0,4	- 0,9	- 1,8
46	Großhandel (ohne Handel mit Kfz)	3,2	0,7	- 1,2	- 6,1
47	Einzelhandel (ohne Handel mit Kfz)	- 0,3	0,1	0,7	2,5
H	Verkehr und Lagerei	2,7	0,5	- 0,6	0,2
I	Gastgewerbe	1,8	1,8	1,9	2,6
J	Information und Kommunikation	5,3	- 0,6	- 1,6	- 1,3
58-60	Verlagswesen, audiovisuelle Medien u. Rundfunk	1,4	2,8	6,6	5,6
61	Telekommunikation	- 0,4	- 1,7	- 4,4	- 4,5
62-63	Informat.technologische u. Informat.dienstleistg.	8,2	- 1,3	- 3,4	- 2,6
K	Finanz- und Versicherungsdienstleistg.	- 0,2	3,5	3,2	3,4
64	Erbrg. v. Finanzdienstleistg.	0,2	0,6	0,8	0,9
65-66	Versicherungen u. Pensionskassen; mit Finanz- u. Versicherungsdienstleistg. verb. Tätigk.	- 1,2	11,3	9,8	10,1
L	Grundstücks- und Wohnungswesen	0,5	1,3	2,3	2,1
M-N	Freiberufl., wissenschaftl., techn. Dienstleistg.; sonst. wirtschaftl. Dienstleistg.	1,1	0,8	- 1,0	- 2,0
M	Freiberufl., wissenschaftl. u. techn. Dienstleistg.	4,0	4,3	3,4	4,6
69-71	Erbrg. v. freiberufl. u. techn. Dienstleistg.	5,5	6,0	4,8	7,0
72	Forschung und Entwicklung	- 0,3	- 0,7	- 1,5	- 4,9
73-75	Sonst. freiberufl., wissenschaftl. u. techn. Tätigk.	- 1,1	- 0,5	0,4	2,3
N	Erbrg. v. sonst. wirtschaftl. Dienstleistg.	- 0,1	- 0,7	- 2,8	- 4,9
78.2, 78.3	dar. Überlassung von Arbeitskräften	0,5	- 1,8	- 6,6	-11,2
O-Q	Öff. Verwaltung, Verteidigung, Sozialvers.; Erzieh. u. Unterr.; Gesundh.- u. Sozialw.	- 0,4	- 0,3	- 0,4	- 0,5
O	Öff. Verwaltung, Verteidigung, Sozialvers.	- 1,7	- 1,7	- 2,1	- 2,6
84.1	dar. Öffentliche Verwaltung	- 0,8	- 1,3	- 2,0	- 2,7
P	Erziehung und Unterricht	- 4,8	- 4,0	- 2,5	- 1,4
Q	Gesundheits- und Sozialwesen	1,9	1,7	1,3	0,8
86	Gesundheitswesen	1,9	2,0	1,7	1,6
87-88	Heime und Sozialwesen	2,0	1,4	0,8	- 0,1
R-U	Kunst, Unterhaltung und Erholung; sonst. Dienstleistg.; Priv. Haushalte; Exterr. Org.	0,2	- 0,4	- 1,8	- 2,4
R	Kunst, Unterhaltung und Erholung	2,3	2,0	2,2	- 1,4
S	Erbrg. v. sonstigen Dienstleistungen	- 0,5	- 1,3	- 3,1	- 2,8
T	Priv. Haushalte mit Hauspersonal; Dienstleistg. u. H. v. Waren durch priv. Haushalte f. d. Eigenbed.	8,7	11,2	11,7	3,1
U	Exterritoriale Organisationen und Körperschaften	-	-	-	-
	<b>Insgesamt <sup>2)</sup></b>	<b>1,4</b>	<b>0,9</b>	<b>0,3</b>	<b>0,0</b>

1) Klassifikation der Wirtschaftszweige, Ausgabe 2008 (WZ 2008) - 2) einschließlich Fälle ohne Angabe zur Wirtschaftsgliederung

Noch: 3. Sozialversicherungspflichtig Beschäftigte am Arbeitsort nach Wirtschaftsabschnitten und ausgewählten Wirtschaftsabteilungen

WZ 2008 <sup>1)</sup>	Wirtschaftsgliederung	31.3.2008	30.6.2008	30.9.2008	31.12.2008
<b>Anteil der Wirtschaftsabschnitte und Wirtschaftsabteilungen an Thüringen insgesamt in %</b>					
A	Land- und Forstwirtschaft, Fischerei	.	2,2	2,2	2,0
B-F	Produzierendes Gewerbe	.	34,3	34,4	34,3
B-E	Produzierendes Gewerbe ohne Baugewerbe	.	26,1	26,2	26,4
B	Bergbau u. Gew. v. Steinen u. Erden	.	0,3	0,3	0,3
C	Verarbeitendes Gewerbe	.	24,0	24,1	24,3
10-12	H. v. Nahr.- u. Genussm., Getr. u. Tabakerzeugn.	.	2,6	2,6	2,7
13-15	H. v. Textil., Bekleid., Leder, Lederw. u. Schuhen	.	0,5	0,4	0,4
16-18	H. v. Holz., Papier, Pappe u. Druckerzeugn.	.	1,7	1,7	1,7
19	Kokerei und Mineralölverarbeitung	.	0,0	0,0	0,0
20	H. v. chemischen Erzeugnissen	.	0,6	0,6	0,6
21	H. v. pharmazeutischen Erzeugnissen	.	0,2	0,2	0,2
22-23	H. v. Gummi- u. Kunststoffwaren, Glas u. Glasw., Keramik, Verarb. v. Steinen u. Erden	.	3,5	3,5	3,5
24-25	Metallerzeugung u. -bearb., H. v. Metallerzeugn.	.	4,8	4,8	4,9
26	H. v. DV-Geräten, elektron. u. opt. Erzeugn.	.	2,2	2,2	2,3
27	H. v. elektrischen Ausrüstungen	.	1,0	1,0	1,0
28	Maschinenbau	.	2,6	2,6	2,7
29-30	Fahrzeugbau	.	2,4	2,4	2,4
31-33	H. v. Möbeln u. sonst. Waren, Rep. u. Installation von Maschinen und Ausrüstungen	.	1,9	2,0	2,0
D	Energieversorgung	.	0,6	0,6	0,6
E	Wasserversorg.; Abwasser- und Abfallentsorg. u. Beseitigung v. Umweltverschmutzungen	.	1,1	1,1	1,1
F	Baugewerbe	.	8,2	8,2	7,8
41-42	Hoch- und Tiefbau	.	2,6	2,5	2,3
43	Vorb. Baustellenarbeiten, Bauinstallation und sonstiges Ausbaugewerbe	.	5,6	5,7	5,5
G-U	Dienstleistungsbereiche	.	63,4	63,3	63,7
G-I	Handel, Verkehr, Gastgewerbe	.	19,9	19,8	20,1
G	Handel; Instandhaltung und Rep. von Kfz	.	12,6	12,6	12,9
45	Handel mit Kfz; Instandh. u. Rep. von Kfz	.	2,4	2,4	2,4
46	Großhandel (ohne Handel mit Kfz)	.	3,2	3,2	3,2
47	Einzelhandel (ohne Handel mit Kfz)	.	6,9	7,0	7,2
H	Verkehr und Lagerei	.	4,7	4,6	4,6
I	Gastgewerbe	.	2,6	2,6	2,7
J	Information und Kommunikation	.	1,8	1,8	1,7
58-60	Verlagswesen, audiovisuelle Medien u. Rundfunk	.	0,4	0,4	0,4
61	Telekommunikation	.	0,4	0,4	0,3
62-63	Informat.technologische u. Informat.dienstleistg.	.	1,0	1,0	1,0
K	Finanz- und Versicherungsdienstleistg.	.	1,8	1,8	1,9
64	Erbrg. v. Finanzdienstleistg.	.	1,4	1,4	1,4
65-66	Versicherungen u. Pensionskassen; mit Finanz- u. Versicherungsdienstleistg. verb. Tätigk.	.	0,5	0,5	0,5
L	Grundstücks- und Wohnungswesen	.	0,8	0,8	0,8
M-N	Freiberufl., wissenschaftl., techn. Dienstleistg.; sonst. wirtschaftl. Dienstleistg.	.	10,7	10,8	10,1
M	Freiberufl., wissenschaftl. u. techn. Dienstleistg.	.	3,5	3,5	3,5
69-71	Erbrg. v. freiberufl. u. techn. Dienstleistg.	.	2,7	2,7	2,7
72	Forschung und Entwicklung	.	0,5	0,5	0,5
73-75	Sonst. freiberufl., wissenschaftl. u. techn. Tätigk.	.	0,3	0,3	0,3
N	Erbrg. v. sonst. wirtschaftl. Dienstleistg.	.	7,2	7,3	6,5
78.2, 78.3	dar. Überlassung von Arbeitskräften	.	3,6	3,6	2,8
O-Q	Öff. Verwaltung, Verteidigung, Sozialvers.; Erzieh. u. Unterr.; Gesundh.- u. Sozialw.	.	24,1	24,0	24,9
O	Öff. Verwaltung, Verteidigung, Sozialvers.	.	7,1	7,1	7,3
84.1	dar. Öffentliche Verwaltung	.	5,2	5,3	5,4
P	Erziehung und Unterricht	.	5,2	5,1	5,4
Q	Gesundheits- und Sozialwesen	.	11,8	11,8	12,2
86	Gesundheitswesen	.	7,1	7,1	7,3
87-88	Heime und Sozialwesen	.	4,7	4,7	5,0
R-U	Kunst, Unterhaltung und Erholung; sonst. Dienstleistg.; Priv. Haushalte; Exterr. Org.	.	4,2	4,2	4,3
R	Kunst, Unterhaltung und Erholung	.	0,9	0,9	0,9
S	Erbrg. v. sonstigen Dienstleistungen	.	3,3	3,3	3,4
T	Priv. Haushalte mit Hauspersonal; Dienstleistg. u. H. v. Waren durch priv. Haushalte f. d. Eigenbed.	.	.	.	.
U	Exterritoriale Organisationen und Körperschaften	.	.	.	.
<b>Insgesamt<sup>2)</sup></b>		<b>100</b>	<b>100</b>	<b>100</b>	<b>100</b>

1) Klassifikation der Wirtschaftszweige, Ausgabe 2008 (WZ 2008) - 2) einschließlich Fälle ohne Angabe zur Wirtschaftsgliederung

Noch: 3. Sozialversicherungspflichtig Beschäftigte am Arbeitsort nach Wirtschaftsabschnitten und ausgewählten Wirtschaftsabteilungen

WZ 2008 <sup>1)</sup>	Wirtschaftsgliederung	31.3.2009	30.6.2009	30.9.2009	31.12.2009
Noch: Anteil der Wirtschaftsabschnitte und Wirtschaftsabteilungen an Thüringen insgesamt in %					
A	Land- und Forstwirtschaft, Fischerei	2,1	2,3	2,3	2,0
B-F	Produzierendes Gewerbe	34,3	34,2	33,9	33,7
B-E	Produzierendes Gewerbe ohne Baugewerbe	26,5	25,9	25,6	25,8
B	Bergbau u. Gew. v. Steinen u. Erden	0,3	0,3	0,3	0,3
C	Verarbeitendes Gewerbe	24,3	23,8	23,5	23,7
10-12	H. v. Nahr.- u. Genussm., Getr. u. Tabakerzeugn.	2,7	2,7	2,7	2,7
13-15	H. v. Textil., Bekleid., Leder, Lederw. u. Schuhen	0,4	0,4	0,4	0,4
16-18	H. v. Holzw., Papier, Pappe u. Druckerzeugn.	1,7	1,6	1,6	1,7
19	Kokerei und Mineralölverarbeitung	0,0	0,0	0,0	0,0
20	H. v. chemischen Erzeugnissen	0,6	0,6	0,6	0,6
21	H. v. pharmazeutischen Erzeugnissen	0,2	0,2	0,2	0,2
22-23	H. v. Gummi- u. Kunststoffwaren, Glas u. Glasw., Keramik, Verarb. v. Steinen u. Erden	3,4	3,4	3,3	3,4
24-25	Metallerzeugung u. -bearb., H. v. Metallerzeugn.	4,8	4,7	4,6	4,6
26	H. v. DV-Geräten, elektron. u. opt. Erzeugn.	2,3	2,3	2,2	2,3
27	H. v. elektrischen Ausrüstungen	1,0	1,0	0,9	0,9
28	Maschinenbau	2,7	2,6	2,6	2,6
29-30	Fahrzeugbau	2,4	2,3	2,2	2,2
31-33	H. v. Möbeln u. sonst. Waren, Rep. u. Installation von Maschinen und Ausrüstungen	2,0	2,0	2,0	2,0
D	Energieversorgung	0,7	0,6	0,6	0,7
E	Wasserversorg.; Abwasser- und Abfallentsorg. u. Beseitigung v. Umweltverschmutzungen	1,1	1,1	1,1	1,1
F	Baugewerbe	7,8	8,2	8,3	7,9
41-42	Hoch- und Tiefbau	2,4	2,5	2,5	2,4
43	Vorb. Baustellenarbeiten, Bauinstallation und sonstiges Ausbaugewerbe	5,4	5,7	5,8	5,5
G-U	Dienstleistungsbereiche	63,6	63,6	63,8	64,3
G-I	Handel, Verkehr, Gastgewerbe	20,1	20,1	20,0	20,1
G	Handel; Instandhaltung und Rep. von Kfz	12,9	12,7	12,6	12,7
45	Handel mit Kfz; Instandh. u. Rep. von Kfz	2,4	2,4	2,4	2,4
46	Großhandel (ohne Handel mit Kfz)	3,2	3,1	3,1	3,0
47	Einzelhandel (ohne Handel mit Kfz)	7,3	7,2	7,2	7,3
H	Verkehr und Lagerei	4,6	4,6	4,6	4,5
I	Gastgewerbe	2,7	2,7	2,8	2,8
J	Information und Kommunikation	1,7	1,7	1,6	1,7
58-60	Verlagswesen, audiovisuelle Medien u. Rundfunk	0,4	0,4	0,4	0,4
61	Telekommunikation	0,3	0,3	0,3	0,3
62-63	Informat.technologische u. Informat.dienstleistg.	1,0	1,0	1,0	1,0
K	Finanz- und Versicherungsdienstleistg.	2,0	1,9	1,9	1,9
64	Erbrg. v. Finanzdienstleistg.	1,4	1,4	1,4	1,4
65-66	Versicherungen u. Pensionskassen; mit Finanz- u. Versicherungsdienstleistg. verb. Tätigk.	0,5	0,5	0,5	0,5
L	Grundstücks- und Wohnungswesen	0,7	0,7	0,7	0,7
M-N	Freiberufl., wissenschaftl., techn. Dienstleistg.; sonst. wirtschaftl. Dienstleistg.	9,5	9,8	10,2	10,0
M	Freiberufl., wissenschaftl. u. techn. Dienstleistg.	3,6	3,5	3,5	3,5
69-71	Erbrg. v. freiberufl. u. techn. Dienstleistg.	2,7	2,7	2,7	2,7
72	Forschung und Entwicklung	0,5	0,5	0,5	0,6
73-75	Sonst. freiberufl., wissenschaftl. u. techn. Tätigk.	0,3	0,3	0,3	0,3
N	Erbrg. v. sonst. wirtschaftl. Dienstleistg.	5,9	6,3	6,7	6,5
78.2, 78.3	dar. Überlassung von Arbeitskräften	2,3	2,6	2,9	2,7
O-Q	Öff. Verwaltung, Verteidigung, Sozialvers.; Erzieh. u. Unterr.; Gesundh.- u. Sozialw.	25,4	25,2	25,1	25,7
O	Öff. Verwaltung, Verteidigung, Sozialvers.	7,4	7,4	7,4	7,5
84.1	dar. Öffentliche Verwaltung	5,5	5,5	5,5	5,5
P	Erziehung und Unterricht	5,4	5,3	5,1	5,3
Q	Gesundheits- und Sozialwesen	12,6	12,5	12,5	12,9
86	Gesundheitswesen	7,4	7,4	7,4	7,5
87-88	Heime und Sozialwesen	5,1	5,1	5,1	5,4
R-U	Kunst, Unterhaltung und Erholung; sonst. Dienstleistg.; Priv. Haushalte; Exterr. Org.	4,3	4,2	4,2	4,2
R	Kunst, Unterhaltung und Erholung	0,9	0,9	0,9	0,9
S	Erbrg. v. sonstigen Dienstleistungen	3,4	3,3	3,3	3,3
T	Priv. Haushalte mit Hauspersonal; Dienstleistg. u. H. v. Waren durch priv. Haushalte f. d. Eigenbed.	.	.	.	0,0
U	Exterritoriale Organisationen und Körperschaften	.	.	.	0,0
	<b>Insgesamt<sup>2)</sup></b>	<b>100</b>	<b>100</b>	<b>100</b>	<b>100</b>

1) Klassifikation der Wirtschaftszweige, Ausgabe 2008 (WZ 2008) - 2) einschließlich Fälle ohne Angabe zur Wirtschaftsgliederung

Noch: 3. Sozialversicherungspflichtig Beschäftigte am Arbeitsort nach Wirtschaftsabschnitten und ausgewählten Wirtschaftsabteilungen

WZ 2008 <sup>1)</sup>	Wirtschaftsgliederung	31.3.2010	30.6.2010	30.9.2010	31.12.2010
Noch: Anteil der Wirtschaftsabschnitte und Wirtschaftsabteilungen an Thüringen insgesamt in %					
A	Land- und Forstwirtschaft, Fischerei	2,1	2,2	2,2	2,0
B-F	Produzierendes Gewerbe	33,5	33,6	33,5	33,5
B-E	Produzierendes Gewerbe ohne Baugewerbe	25,7	25,4	25,5	25,8
B	Bergbau u. Gew. v. Steinen u. Erden	0,3	0,3	0,3	0,3
C	Verarbeitendes Gewerbe	23,6	23,3	23,4	23,7
10-12	H. v. Nahr.- u. Genussm., Getr. u. Tabakerzeugn.	2,7	2,6	2,7	2,7
13-15	H. v. Textil., Bekleid., Leder, Lederw. u. Schuhen	0,4	0,4	0,4	0,4
16-18	H. v. Holzw., Papier, Pappe u. Druckerzeugn.	1,7	1,6	1,6	1,6
19	Kokerei und Mineralölverarbeitung	0,0	0,0	0,0	0,0
20	H. v. chemischen Erzeugnissen	0,6	0,6	0,6	0,6
21	H. v. pharmazeutischen Erzeugnissen	0,2	0,2	0,2	0,2
22-23	H. v. Gummi- u. Kunststoffwaren, Glas u. Glasw., Keramik, Verarb. v. Steinen u. Erden	3,4	3,4	3,4	3,4
24-25	Metallerzeugung u. -bearb., H. v. Metallerzeugn.	4,5	4,5	4,5	4,6
26	H. v. DV-Geräten, elektron. u. opt. Erzeugn.	2,3	2,3	2,3	2,4
27	H. v. elektrischen Ausrüstungen	0,9	0,9	0,9	0,9
28	Maschinenbau	2,6	2,6	2,6	2,7
29-30	Fahrzeugbau	2,2	2,2	2,1	2,2
31-33	H. v. Möbeln u. sonst. Waren, Rep. u. Installation von Maschinen und Ausrüstungen	2,0	2,0	2,0	2,0
D	Energieversorgung	0,6	0,6	0,6	0,6
E	Wasserversorg.; Abwasser- und Abfallentsorg. u. Beseitigung v. Umweltverschmutzungen	1,1	1,1	1,1	1,1
F	Baugewerbe	7,7	8,2	8,1	7,7
41-42	Hoch- und Tiefbau	2,4	2,5	2,4	2,2
43	Vorb. Baustellenarbeiten, Bauinstallation und sonstiges Ausbaugewerbe	5,4	5,7	5,7	5,4
G-U	Dienstleistungsbereiche	64,4	64,2	64,3	64,5
G-I	Handel, Verkehr, Gastgewerbe	19,9	19,8	19,7	19,8
G	Handel; Instandhaltung und Rep. von Kfz	12,6	12,4	12,4	12,5
45	Handel mit Kfz; Instandh. u. Rep. von Kfz	2,4	2,3	2,4	2,4
46	Großhandel (ohne Handel mit Kfz)	3,0	2,9	2,9	2,9
47	Einzelhandel (ohne Handel mit Kfz)	7,2	7,1	7,1	7,2
H	Verkehr und Lagerei	4,5	4,6	4,6	4,7
I	Gastgewerbe	2,8	2,8	2,7	2,7
J	Information und Kommunikation	1,6	1,6	1,6	1,6
58-60	Verlagswesen, audiovisuelle Medien u. Rundfunk	0,4	0,4	0,3	0,3
61	Telekommunikation	0,3	0,3	0,3	0,3
62-63	Informat.technologische u. Informat.dienstleistg.	1,0	0,9	0,9	1,0
K	Finanz- und Versicherungsdienstleistg.	1,9	1,9	1,9	1,9
64	Erbrg. v. Finanzdienstleistg.	1,4	1,4	1,4	1,4
65-66	Versicherungen u. Pensionskassen; mit Finanz- u. Versicherungsdienstleistg. verb. Tätigk.	0,5	0,5	0,5	0,5
L	Grundstücks- und Wohnungswesen	0,7	0,7	0,7	0,7
M-N	Freiberufl., wissenschaftl., techn. Dienstleistg.; sonst. wirtschaftl. Dienstleistg.	10,4	11,1	11,4	11,2
M	Freiberufl., wissenschaftl. u. techn. Dienstleistg.	3,6	3,5	3,5	3,5
69-71	Erbrg. v. freiberufl. u. techn. Dienstleistg.	2,7	2,7	2,6	2,6
72	Forschung und Entwicklung	0,6	0,6	0,5	0,5
73-75	Sonst. freiberufl., wissenschaftl. u. techn. Tätigk.	0,3	0,3	0,3	0,3
N	Erbrg. v. sonst. wirtschaftl. Dienstleistg.	6,8	7,6	7,9	7,7
78.2, 78.3	dar. Überlassung von Arbeitskräften	3,0	3,7	3,9	3,7
O-Q	Öff. Verwaltung, Verteidigung, Sozialvers.; Erzieh. u. Unterr.; Gesundh.- u. Sozialw.	25,7	25,0	24,9	25,3
O	Öff. Verwaltung, Verteidigung, Sozialvers.	7,5	7,3	7,3	7,3
84.1	dar. Öffentliche Verwaltung	5,5	5,4	5,4	5,5
P	Erziehung und Unterricht	5,2	5,0	4,9	4,9
Q	Gesundheits- und Sozialwesen	13,0	12,8	12,8	13,0
86	Gesundheitswesen	7,6	7,4	7,4	7,5
87-88	Heime und Sozialwesen	5,4	5,3	5,4	5,5
R-U	Kunst, Unterhaltung und Erholung; sonst. Dienstleistg.; Priv. Haushalte; Exterr. Org.	4,2	4,1	4,1	4,0
R	Kunst, Unterhaltung und Erholung	0,9	0,9	0,9	0,9
S	Erbrg. v. sonstigen Dienstleistungen	3,2	3,1	3,1	3,1
T	Priv. Haushalte mit Hauspersonal; Dienstleistg. u. H. v. Waren durch priv. Haushalte f. d. Eigenbed.	0,0	0,0	0,0	0,0
U	Exterritoriale Organisationen und Körperschaften	0,0	0,0	0,0	0,0
	<b>Insgesamt <sup>2)</sup></b>	<b>100</b>	<b>100</b>	<b>100</b>	<b>100</b>

1) Klassifikation der Wirtschaftszweige, Ausgabe 2008 (WZ 2008) - 2) einschließlich Fälle ohne Angabe zur Wirtschaftsgliederung

Noch: 3. Sozialversicherungspflichtig Beschäftigte am Arbeitsort nach Wirtschaftsabschnitten und ausgewählten Wirtschaftsabteilungen

WZ 2008 <sup>1)</sup>	Wirtschaftsgliederung	31.3.2011	30.6.2011	30.9.2011	31.12.2011
Noch: Anteil der Wirtschaftsabschnitte und Wirtschaftsabteilungen an Thüringen insgesamt in %					
A	Land- und Forstwirtschaft, Fischerei	2,1	2,1	2,1	1,9
B-F	Produzierendes Gewerbe	33,6	33,8	33,9	33,8
B-E	Produzierendes Gewerbe ohne Baugewerbe	25,9	25,8	25,9	26,2
B	Bergbau u. Gew. v. Steinen u. Erden	0,3	0,3	0,3	0,3
C	Verarbeitendes Gewerbe	23,8	23,7	23,8	24,1
10-12	H. v. Nahr.- u. Genussm., Getr. u. Tabakerzeugn.	2,6	2,6	2,6	2,6
13-15	H. v. Textil., Bekleid., Leder, Lederw. u. Schuhen	0,4	0,4	0,4	0,4
16-18	H. v. Holzw., Papier, Pappe u. Druckerzeugn.	1,6	1,6	1,6	1,6
19	Kokerei und Mineralölverarbeitung	0,0	0,0	0,0	0,0
20	H. v. chemischen Erzeugnissen	0,6	0,6	0,6	0,6
21	H. v. pharmazeutischen Erzeugnissen	0,2	0,2	0,2	0,2
22-23	H. v. Gummi- u. Kunststoffwaren, Glas u. Glasw., Keramik, Verarb. v. Steinen u. Erden	3,4	3,4	3,4	3,5
24-25	Metallerzeugung u. -bearb., H. v. Metallerzeugn.	4,6	4,6	4,6	4,7
26	H. v. DV-Geräten, elektron. u. opt. Erzeugn.	2,5	2,5	2,5	2,6
27	H. v. elektrischen Ausrüstungen	0,9	0,9	0,9	0,9
28	Maschinenbau	2,7	2,7	2,7	2,7
29-30	Fahrzeugbau	2,3	2,2	2,3	2,3
31-33	H. v. Möbeln u. sonst. Waren, Rep. u. Installation von Maschinen und Ausrüstungen	2,0	2,0	2,0	2,0
D	Energieversorgung	0,6	0,6	0,6	0,6
E	Wasserversorg.; Abwasser- und Abfallentsorg. u. Beseitigung v. Umweltverschmutzungen	1,1	1,1	1,1	1,1
F	Baugewerbe	7,7	8,0	8,0	7,6
41-42	Hoch- und Tiefbau	2,2	2,3	2,3	2,2
43	Vorb. Baustellenarbeiten, Bauinstallation und sonstiges Ausbaugewerbe	5,4	5,7	5,6	5,4
G-U	Dienstleistungsbereiche	64,3	64,1	63,9	64,2
G-I	Handel, Verkehr, Gastgewerbe	19,7	19,7	19,7	19,8
G	Handel; Instandhaltung und Rep. von Kfz	12,4	12,2	12,2	12,4
45	Handel mit Kfz; Instandh. u. Rep. von Kfz	2,4	2,3	2,4	2,4
46	Großhandel (ohne Handel mit Kfz)	2,9	2,9	2,8	2,9
47	Einzelhandel (ohne Handel mit Kfz)	7,2	7,0	7,0	7,1
H	Verkehr und Lagerei	4,7	4,8	4,8	4,7
I	Gastgewerbe	2,6	2,7	2,7	2,6
J	Information und Kommunikation	1,7	1,7	1,7	1,7
58-60	Verlagswesen, audiovisuelle Medien u. Rundfunk	0,3	0,3	0,3	0,3
61	Telekommunikation	0,3	0,3	0,3	0,3
62-63	Informat.technologische u. Informat.dienstleistg.	1,0	1,0	1,0	1,1
K	Finanz- und Versicherungsdienstleistg.	1,9	1,8	1,8	1,8
64	Erbrg. v. Finanzdienstleistg.	1,4	1,3	1,3	1,3
65-66	Versicherungen u. Pensionskassen; mit Finanz- u. Versicherungsdienstleistg. verb. Tätigk.	0,5	0,5	0,5	0,5
L	Grundstücks- und Wohnungswesen	0,7	0,7	0,7	0,7
M-N	Freiberufl., wissenschaftl., techn. Dienstleistg.; sonst. wirtschaftl. Dienstleistg.	11,2	11,5	11,5	11,2
M	Freiberufl., wissenschaftl. u. techn. Dienstleistg.	3,5	3,4	3,4	3,5
69-71	Erbrg. v. freiberufl. u. techn. Dienstleistg.	2,6	2,6	2,6	2,6
72	Forschung und Entwicklung	0,5	0,5	0,5	0,6
73-75	Sonst. freiberufl., wissenschaftl. u. techn. Tätigk.	0,3	0,3	0,3	0,3
N	Erbrg. v. sonst. wirtschaftl. Dienstleistg.	7,7	8,0	8,1	7,8
78.2, 78.3	dar. Überlassung von Arbeitskräften	3,9	4,2	4,3	4,1
O-Q	Öff. Verwaltung, Verteidigung, Sozialvers.; Erzieh. u. Unterr.; Gesundh.- u. Sozialw.	25,2	24,8	24,6	25,0
O	Öff. Verwaltung, Verteidigung, Sozialvers.	7,3	7,1	7,1	7,2
84.1	dar. Öffentliche Verwaltung	5,4	5,3	5,3	5,4
P	Erziehung und Unterricht	4,8	4,7	4,5	4,5
Q	Gesundheits- und Sozialwesen	13,1	13,0	13,1	13,3
86	Gesundheitswesen	7,6	7,4	7,4	7,6
87-88	Heime und Sozialwesen	5,6	5,6	5,6	5,8
R-U	Kunst, Unterhaltung und Erholung; sonst. Dienstleistg.; Priv. Haushalte; Exterr. Org.	3,9	3,9	3,9	3,9
R	Kunst, Unterhaltung und Erholung	0,9	0,9	0,9	0,9
S	Erbrg. v. sonstigen Dienstleistungen	3,0	3,0	3,0	3,0
T	Priv. Haushalte mit Hauspersonal; Dienstleistg. u. H. v. Waren durch priv. Haushalte f. d. Eigenbed.	0,0	0,0	0,0	0,0
U	Exterritoriale Organisationen und Körperschaften	0,0	0,0	0,0	0,0
	<b>Insgesamt <sup>2)</sup></b>	<b>100</b>	<b>100</b>	<b>100</b>	<b>100</b>

1) Klassifikation der Wirtschaftszweige, Ausgabe 2008 (WZ 2008) - 2) einschließlich Fälle ohne Angabe zur Wirtschaftsgliederung

Noch: 3. Sozialversicherungspflichtig Beschäftigte am Arbeitsort nach Wirtschaftsabschnitten und ausgewählten Wirtschaftsabteilungen

WZ 2008 <sup>1)</sup>	Wirtschaftsgliederung	31.3.2012	30.6.2012	30.9.2012	31.12.2012
Noch: Anteil der Wirtschaftsabschnitte und Wirtschaftsabteilungen an Thüringen insgesamt in %					
A	Land- und Forstwirtschaft, Fischerei	2,1	2,2	2,2	2,0
B-F	Produzierendes Gewerbe	34,0	34,2	34,2	34,1
B-E	Produzierendes Gewerbe ohne Baugewerbe	26,4	26,2	26,2	26,5
B	Bergbau u. Gew. v. Steinen u. Erden	0,3	0,3	0,3	0,3
C	Verarbeitendes Gewerbe	24,3	24,2	24,2	24,5
10-12	H. v. Nahr.- u. Genussm., Getr. u. Tabakerzeugn.	2,6	2,5	2,6	2,7
13-15	H. v. Textil., Bekleid., Leder, Lederw. u. Schuhen	0,4	0,4	0,4	0,4
16-18	H. v. Holzw., Papier, Pappe u. Druckerzeugn.	1,6	1,6	1,6	1,6
19	Kokerei und Mineralölverarbeitung	0,0	0,0	0,0	0,0
20	H. v. chemischen Erzeugnissen	0,6	0,6	0,6	0,6
21	H. v. pharmazeutischen Erzeugnissen	0,2	0,2	0,2	0,2
22-23	H. v. Gummi- u. Kunststoffwaren, Glas u. Glasw., Keramik, Verarb. v. Steinen u. Erden	3,5	3,5	3,5	3,5
24-25	Metallerzeugung u. -bearb., H. v. Metallerzeugn.	4,7	4,7	4,7	4,6
26	H. v. DV-Geräten, elektron. u. opt. Erzeugn.	2,7	2,6	2,5	2,5
27	H. v. elektrischen Ausrüstungen	0,9	0,9	0,9	0,9
28	Maschinenbau	2,7	2,8	2,8	2,9
29-30	Fahrzeugbau	2,4	2,3	2,3	2,5
31-33	H. v. Möbeln u. sonst. Waren, Rep. u. Installation von Maschinen und Ausrüstungen	2,1	2,1	2,1	2,1
D	Energieversorgung	0,6	0,6	0,6	0,6
E	Wasserversorg.; Abwasser- und Abfallentsorg. u. Beseitigung v. Umweltverschmutzungen	1,1	1,1	1,1	1,1
F	Baugewerbe	7,6	7,9	8,0	7,6
41-42	Hoch- und Tiefbau	2,2	2,3	2,3	2,1
43	Vorb. Baustellenarbeiten, Bauinstallation und sonstiges Ausbaugewerbe	5,4	5,7	5,7	5,5
G-U	Dienstleistungsbereiche	63,8	63,6	63,5	63,8
G-I	Handel, Verkehr, Gastgewerbe	19,7	19,6	19,7	19,8
G	Handel; Instandhaltung und Rep. von Kfz	12,4	12,1	12,2	12,3
45	Handel mit Kfz; Instandh. u. Rep. von Kfz	2,4	2,3	2,3	2,3
46	Großhandel (ohne Handel mit Kfz)	2,9	2,9	2,8	2,7
47	Einzelhandel (ohne Handel mit Kfz)	7,1	7,0	7,1	7,3
H	Verkehr und Lagerei	4,7	4,7	4,7	4,8
I	Gastgewerbe	2,6	2,7	2,7	2,7
J	Information und Kommunikation	1,7	1,6	1,6	1,7
58-60	Verlagswesen, audiovisuelle Medien u. Rundfunk	0,3	0,3	0,3	0,4
61	Telekommunikation	0,3	0,3	0,3	0,3
62-63	Informat.technologische u. Informat.dienstleistg.	1,1	1,0	1,0	1,0
K	Finanz- und Versicherungsdienstleistg.	1,8	1,9	1,9	1,9
64	Erbrg. v. Finanzdienstleistg.	1,3	1,3	1,3	1,3
65-66	Versicherungen u. Pensionskassen; mit Finanz- u. Versicherungsdienstleistg. verb. Tätigk.	0,5	0,5	0,5	0,5
L	Grundstücks- und Wohnungswesen	0,7	0,7	0,7	0,7
M-N	Freiberufl., wissenschaftl., techn. Dienstleistg.; sonst. wirtschaftl. Dienstleistg.	11,2	11,4	11,4	11,0
M	Freiberufl., wissenschaftl. u. techn. Dienstleistg.	3,6	3,5	3,5	3,6
69-71	Erbrg. v. freiberufl. u. techn. Dienstleistg.	2,7	2,7	2,7	2,8
72	Forschung und Entwicklung	0,5	0,5	0,5	0,5
73-75	Sonst. freiberufl., wissenschaftl. u. techn. Tätigk.	0,3	0,3	0,3	0,3
N	Erbrg. v. sonst. wirtschaftl. Dienstleistg.	7,6	7,9	7,9	7,4
78.2, 78.3	dar. Überlassung von Arbeitskräften	3,9	4,1	4,0	3,6
O-Q	Öff. Verwaltung, Verteidigung, Sozialvers.; Erzieh. u. Unterr.; Gesundh.- u. Sozialw.	24,8	24,5	24,4	24,9
O	Öff. Verwaltung, Verteidigung, Sozialvers.	7,1	7,0	6,9	7,0
84.1	dar. Öffentliche Verwaltung	5,3	5,2	5,2	5,2
P	Erziehung und Unterricht	4,5	4,4	4,3	4,5
Q	Gesundheits- und Sozialwesen	13,2	13,1	13,2	13,4
86	Gesundheitswesen	7,6	7,5	7,5	7,7
87-88	Heime und Sozialwesen	5,6	5,6	5,7	5,8
R-U	Kunst, Unterhaltung und Erholung; sonst. Dienstleistg.; Priv. Haushalte; Exterr. Org.	3,9	3,9	3,8	3,8
R	Kunst, Unterhaltung und Erholung	0,9	0,9	0,9	0,9
S	Erbrg. v. sonstigen Dienstleistungen	3,0	2,9	2,9	2,9
T	Priv. Haushalte mit Hauspersonal; Dienstleistg. u. H. v. Waren durch priv. Haushalte f. d. Eigenbed.	0,0	0,0	0,0	0,0
U	Exterritoriale Organisationen und Körperschaften	0,0	0,0	0,0	0,0
	<b>Insgesamt <sup>2)</sup></b>	<b>100</b>	<b>100</b>	<b>100</b>	<b>100</b>

1) Klassifikation der Wirtschaftszweige, Ausgabe 2008 (WZ 2008) - 2) einschließlich Fälle ohne Angabe zur Wirtschaftsgliederung

#### 4. Sozialversicherungspflichtig Beschäftigte am Arbeitsort nach Strukturmerkmalen

Merkmal	30.6.1999	30.6.2000	30.6.2001	30.6.2002	30.6.2003
<b>Beschäftigte insgesamt</b>	<b>844 037</b>	<b>822 904</b>	<b>794 718</b>	<b>770 808</b>	<b>741 343</b>
Männer	440 821	427 930	410 090	394 327	380 115
Frauen	403 216	394 974	384 628	376 481	361 228
Auszubildende	54 318	54 513	50 563	48 439	47 398
Deutsche Beschäftigte	839 149	818 317	788 261	766 058	736 496
Ausländische Beschäftigte <sup>1)</sup>	4 717	4 537	4 611	4 627	4 665
darunter aus EU-Ländern (EU-27)	2 150	1 979	1 986	2 011	1 938
<b>Altersgruppen</b>					
Alter von...bis unter...Jahren					
Insgesamt	844 037	822 904	794 718	770 808	741 343
unter 20	44 191	42 005	39 159	36 729	33 682
20 - 25	69 108	69 122	68 675	66 030	63 555
25 - 30	83 754	75 708	67 352	61 457	59 740
30 - 35	111 834	104 134	96 271	90 709	82 720
35 - 40	131 728	127 588	121 187	113 870	105 352
40 - 45	123 864	121 067	118 023	116 819	114 978
45 - 50	116 943	116 344	113 726	109 744	106 441
50 - 55	75 914	80 425	88 304	93 247	95 710
55 - 60	76 413	73 230	65 892	62 902	58 468
60 - 65	9 330	12 240	14 977	18 090	19 483
65 und mehr	958	1 041	1 152	1 211	1 214
Männer	440 821	427 930	410 090	394 327	380 115
unter 20	28 172	26 674	24 801	23 217	21 524
20 - 25	37 316	37 008	36 542	34 992	34 008
25 - 30	45 756	41 466	36 666	32 934	31 762
30 - 35	57 849	54 009	49 803	47 259	43 615
35 - 40	65 591	63 163	59 605	55 555	52 055
40 - 45	60 937	59 273	57 395	56 247	55 618
45 - 50	58 196	57 426	55 679	52 963	51 356
50 - 55	38 283	40 215	43 790	45 686	46 915
55 - 60	40 378	38 294	33 876	31 820	29 239
60 - 65	7 664	9 658	11 110	12 774	13 103
65 und mehr	679	744	823	880	920
Frauen	403 216	394 974	384 628	376 481	361 228
unter 20	16 019	15 331	14 358	13 512	12 158
20 - 25	31 792	32 114	32 133	31 038	29 547
25 - 30	37 998	34 242	30 686	28 523	27 978
30 - 35	53 985	50 125	46 468	43 450	39 105
35 - 40	66 137	64 425	61 582	58 315	53 297
40 - 45	62 927	61 794	60 628	60 572	59 360
45 - 50	58 747	58 918	58 047	56 781	55 085
50 - 55	37 631	40 210	44 514	47 561	48 795
55 - 60	36 035	34 936	32 016	31 082	29 229
60 - 65	1 666	2 582	3 867	5 316	6 380
65 und mehr	279	297	329	331	294
<b>Vollzeitbeschäftigte <sup>2)</sup></b>	<b>743 077</b>	<b>717 824</b>	<b>686 362</b>	<b>663 029</b>	<b>638 573</b>
Männer	426 236	412 849	394 336	379 096	366 054
Frauen	316 841	304 975	292 026	283 933	272 519
<b>Teilzeitbeschäftigte <sup>2)</sup></b>	<b>100 906</b>	<b>105 035</b>	<b>107 960</b>	<b>107 652</b>	<b>102 623</b>
Männer	14 563	15 054	15 682	15 173	14 003
Frauen	86 343	89 981	92 278	92 479	88 620
darunter					
Teilzeitbeschäftigte mit weniger als 18 Wochenstunden	4 326	6 123	7 475	8 347	8 226
Männer	1 067	1 760	2 297	2 477	2 448
Frauen	3 259	4 363	5 178	5 870	5 778

1) ohne „Staatenlos“ bzw. „Personen mit ungeklärter Staatsangehörigkeit“ - 2) ohne Fälle „ohne Angabe“

Noch: 4. Sozialversicherungspflichtig Beschäftigte am Arbeitsort nach Strukturmerkmalen

Merkmal	30.6.2004	30.6.2005	30.6.2006	30.6.2007	30.6.2008
<b>Beschäftigte insgesamt</b>	<b>728 922</b>	<b>708 264</b>	<b>713 267</b>	<b>726 048</b>	<b>736 814</b>
Männer	374 415	362 650	369 297	378 533	384 368
Frauen	354 507	345 614	343 970	347 515	352 446
Auszubildende	45 452	45 318	45 157	44 185	43 628
Deutsche Beschäftigte	723 680	702 726	707 455	719 762	730 310
Ausländische Beschäftigte <sup>1)</sup>	5 140	5 486	5 745	6 248	6 466
darunter aus EU-Ländern (EU-27)	2 023	2 122	2 241	2 350	2 484
<b>Altersgruppen</b>					
Alter von...bis unter...Jahren					
Insgesamt	728 922	708 264	713 267	726 048	736 814
unter 20	31 407	30 346	29 190	27 566	25 426
20 - 25	61 996	58 431	60 241	63 177	64 963
25 - 30	60 075	60 971	64 888	68 572	71 227
30 - 35	76 678	69 999	65 504	62 445	64 410
35 - 40	99 131	92 987	90 460	88 736	84 321
40 - 45	114 750	111 297	110 939	108 815	105 383
45 - 50	105 378	103 293	105 363	108 945	112 458
50 - 55	98 334	97 019	98 647	99 492	101 135
55 - 60	58 033	60 369	66 973	75 702	82 971
60 - 65	21 864	22 223	19 695	21 089	22 843
65 und mehr	1 276	1 329	1 367	1 509	1 677
Männer	374 415	362 650	369 297	378 533	384 368
unter 20	20 230	19 324	18 498	17 469	16 187
20 - 25	33 796	32 339	34 308	36 768	37 910
25 - 30	31 823	32 195	35 098	38 007	39 837
30 - 35	40 674	37 371	35 495	33 832	34 792
35 - 40	49 365	46 551	45 688	45 753	43 720
40 - 45	55 650	53 986	54 425	53 476	51 840
45 - 50	50 969	49 720	51 339	53 265	54 956
50 - 55	48 103	46 904	48 337	48 915	49 564
55 - 60	28 814	29 605	33 270	37 705	41 224
60 - 65	14 035	13 644	11 770	12 163	13 040
65 und mehr	956	1 011	1 069	1 180	1 298
Frauen	354 507	345 614	343 970	347 515	352 446
unter 20	11 177	11 022	10 692	10 097	9 239
20 - 25	28 200	26 092	25 933	26 409	27 053
25 - 30	28 252	28 776	29 790	30 565	31 390
30 - 35	36 004	32 628	30 009	28 613	29 618
35 - 40	49 766	46 436	44 772	42 983	40 601
40 - 45	59 100	57 311	56 514	55 339	53 543
45 - 50	54 409	53 573	54 024	55 680	57 502
50 - 55	50 231	50 115	50 310	50 577	51 571
55 - 60	29 219	30 764	33 703	37 997	41 747
60 - 65	7 829	8 579	7 925	8 926	9 803
65 und mehr	320	318	298	329	379
<b>Vollzeitbeschäftigte <sup>2)</sup></b>	<b>625 781</b>	<b>606 774</b>	<b>606 639</b>	<b>611 474</b>	<b>614 909</b>
Männer	359 821	349 973	354 682	362 451	366 990
Frauen	265 960	256 801	251 957	249 023	247 919
<b>Teilzeitbeschäftigte <sup>2)</sup></b>	<b>102 957</b>	<b>101 337</b>	<b>106 474</b>	<b>114 399</b>	<b>121 711</b>
Männer	14 521	12 610	14 548	16 000	17 283
Frauen	88 436	88 727	91 926	98 399	104 428
darunter					
Teilzeitbeschäftigte mit weniger als 18 Wochenstunden	7 165	7 009	6 875	7 740	8 840
Männer	2 143	1 841	1 697	1 880	2 183
Frauen	5 022	5 168	5 178	5 860	6 657

1) ohne „Staatenlos“ bzw. „Personen mit ungeklärter Staatsangehörigkeit“ - 2) ohne Fälle „ohne Angabe“



Noch: 4. Sozialversicherungspflichtig Beschäftigte am Arbeitsort nach Strukturmerkmalen

Merkmal	31.3.2009	30.6.2009	30.9.2009	31.12.2009
<b>Beschäftigte insgesamt</b>	<b>716 830</b>	<b>722 768</b>	<b>737 893</b>	<b>724 251</b>
Männer	365 392	371 745	379 729	368 219
Frauen	351 438	351 023	358 164	356 032
Auszubildende	44 242	40 131	45 277	44 377
Deutsche Beschäftigte	710 443	716 001	730 635	717 542
Ausländische Beschäftigte <sup>1)</sup>	6 354	6 736	7 185	6 660
darunter aus EU-Ländern (EU-27)	2 403	2 680	2 884	2 493
<b>Altersgruppen</b>				
Alter von...bis unter...Jahren				
Insgesamt	716 830	722 768	737 893	724 251
unter 20	24 516	20 922	25 514	22 718
20 - 25	61 642	61 662	63 737	62 928
25 - 30	69 430	70 885	72 165	71 169
30 - 35	63 827	65 197	66 818	66 524
35 - 40	78 186	77 898	77 404	75 077
40 - 45	98 483	98 626	98 691	95 913
45 - 50	110 123	111 750	113 167	111 091
50 - 55	98 736	100 298	101 950	100 091
55 - 60	84 773	87 074	88 877	88 130
60 - 65	25 306	26 610	27 610	28 581
65 und mehr	1 808	1 846	1 960	2 029
Männer	365 392	371 745	379 729	368 219
unter 20	15 394	13 368	15 804	14 008
20 - 25	34 325	34 934	35 981	34 955
25 - 30	37 711	38 979	39 657	38 540
30 - 35	33 643	34 706	35 722	35 011
35 - 40	39 834	40 195	39 978	38 416
40 - 45	47 685	48 122	48 115	46 242
45 - 50	52 666	53 939	54 627	52 952
50 - 55	47 323	48 502	49 232	47 809
55 - 60	41 313	42 742	43 518	42 715
60 - 65	14 112	14 845	15 607	16 080
65 und mehr	1 386	1 413	1 488	1 491
Frauen	351 438	351 023	358 164	356 032
unter 20	9 122	7 554	9 710	8 710
20 - 25	27 317	26 728	27 756	27 973
25 - 30	31 719	31 906	32 508	32 629
30 - 35	30 184	30 491	31 096	31 513
35 - 40	38 352	37 703	37 426	36 661
40 - 45	50 798	50 504	50 576	49 671
45 - 50	57 457	57 811	58 540	58 139
50 - 55	51 413	51 796	52 718	52 282
55 - 60	43 460	44 332	45 359	45 415
60 - 65	11 194	11 765	12 003	12 501
65 und mehr	422	433	472	538
<b>Vollzeitbeschäftigte <sup>2)</sup></b>	<b>592 038</b>	<b>595 389</b>	<b>609 096</b>	<b>595 916</b>
Männer	347 649	353 087	360 740	349 451
Frauen	244 389	242 302	248 356	246 465
<b>Teilzeitbeschäftigte <sup>2)</sup></b>	<b>124 539</b>	<b>127 141</b>	<b>128 534</b>	<b>128 075</b>
Männer	17 632	18 553	18 868	18 647
Frauen	106 907	108 588	109 666	109 428
darunter				
Teilzeitbeschäftigte mit weniger				
als 18 Wochenstunden	9 315	9 723	10 188	10 681
Männer	2 240	2 415	2 485	2 546
Frauen	7 075	7 308	7 703	8 135

1) ohne „Staatenlos“ bzw. „Personen mit ungeklärter Staatsangehörigkeit“ - 2) ohne Fälle „ohne Angabe“

Noch: 4. Sozialversicherungspflichtig Beschäftigte am Arbeitsort nach Strukturmerkmalen

Merkmal	31.3.2010	30.6.2010	30.9.2010	31.12.2010
<b>Beschäftigte insgesamt</b>	<b>720 945</b>	<b>738 021</b>	<b>754 442</b>	<b>741 351</b>
Männer	365 725	380 477	389 960	379 307
Frauen	355 220	357 544	364 482	362 044
Auszubildende	39 922	35 721	40 404	39 058
Deutsche Beschäftigte	713 981	730 402	746 229	733 514
Ausländische Beschäftigte <sup>1)</sup>	6 901	7 556	8 083	7 716
darunter aus EU-Ländern (EU-27)	2 698	3 057	3 289	3 022
<b>Altersgruppen</b>				
Alter von...bis unter...Jahren				
Insgesamt	720 945	738 021	754 442	741 351
unter 20	19 414	16 337	19 728	16 958
20 - 25	62 222	63 766	66 692	64 945
25 - 30	71 482	74 229	75 822	74 817
30 - 35	67 637	70 780	73 067	73 308
35 - 40	73 724	74 340	74 032	71 705
40 - 45	95 184	96 481	96 932	94 805
45 - 50	110 893	113 628	115 016	112 810
50 - 55	100 319	103 409	104 954	103 662
55 - 60	88 395	91 284	93 195	91 905
60 - 65	29 655	31 687	32 832	34 256
65 und mehr	2 020	2 080	2 172	2 180
Männer	365 725	380 477	389 960	379 307
unter 20	12 015	10 359	12 212	10 544
20 - 25	34 560	36 287	37 666	36 324
25 - 30	38 729	41 017	41 932	40 852
30 - 35	35 612	37 982	39 272	38 904
35 - 40	37 717	38 791	38 784	37 180
40 - 45	45 945	47 296	47 638	46 146
45 - 50	52 735	54 753	55 571	53 961
50 - 55	47 792	50 077	50 874	49 852
55 - 60	42 619	44 673	45 787	44 677
60 - 65	16 542	17 742	18 639	19 283
65 und mehr	1 459	1 500	1 585	1 584
Frauen	355 220	357 544	364 482	362 044
unter 20	7 399	5 978	7 516	6 414
20 - 25	27 662	27 479	29 026	28 621
25 - 30	32 753	33 212	33 890	33 965
30 - 35	32 025	32 798	33 795	34 404
35 - 40	36 007	35 549	35 248	34 525
40 - 45	49 239	49 185	49 294	48 659
45 - 50	58 158	58 875	59 445	58 849
50 - 55	52 527	53 332	54 080	53 810
55 - 60	45 776	46 611	47 408	47 228
60 - 65	13 113	13 945	14 193	14 973
65 und mehr	561	580	587	596
<b>Vollzeitbeschäftigte <sup>2)</sup></b>	<b>592 218</b>	<b>606 263</b>	<b>620 893</b>	<b>608 430</b>
Männer	347 052	360 612	369 209	358 849
Frauen	245 166	245 651	251 684	249 581
<b>Teilzeitbeschäftigte <sup>2)</sup></b>	<b>128 441</b>	<b>131 358</b>	<b>133 170</b>	<b>132 548</b>
Männer	18 540	19 664	20 561	20 271
Frauen	109 901	111 694	112 609	112 277
darunter				
Teilzeitbeschäftigte mit weniger				
als 18 Wochenstunden	11 201	11 686	11 936	11 932
Männer	2 631	2 832	2 965	2 972
Frauen	8 570	8 854	8 971	8 960

1) ohne „Staatenlos“ bzw. „Personen mit ungeklärter Staatsangehörigkeit“ - 2) ohne Fälle „ohne Angabe“

Noch: 4. Sozialversicherungspflichtig Beschäftigte am Arbeitsort nach Strukturmerkmalen

Merkmal	31.3.2011	30.6.2011	30.9.2011	31.12.2011
<b>Beschäftigte insgesamt</b>	<b>739 755</b>	<b>751 932</b>	<b>766 551</b>	<b>754 524</b>
Männer	379 236	388 592	396 751	387 335
Frauen	360 519	363 340	369 800	367 189
Auszubildende	34 335	31 635	36 048	34 654
Deutsche Beschäftigte	731 674	742 790	756 541	745 034
Ausländische Beschäftigte <sup>1)</sup>	7 974	9 019	9 801	9 362
darunter aus EU-Ländern (EU-27)	3 135	3 921	4 524	4 132
<b>Altersgruppen</b>				
Alter von...bis unter...Jahren				
Insgesamt	739 755	751 932	766 551	754 524
unter 20	14 616	12 767	17 356	15 558
20 - 25	63 883	63 610	64 493	62 103
25 - 30	75 208	77 022	78 513	77 566
30 - 35	74 471	76 741	78 566	78 462
35 - 40	70 739	71 250	71 051	68 809
40 - 45	94 162	94 930	95 282	93 748
45 - 50	112 661	114 289	115 039	112 368
50 - 55	104 120	106 659	108 363	107 579
55 - 60	92 389	94 764	96 150	95 099
60 - 65	35 333	37 572	39 291	40 672
65 und mehr	2 173	2 328	2 447	2 560
Männer	379 236	388 592	396 751	387 335
unter 20	9 197	8 154	10 901	9 817
20 - 25	35 886	36 281	36 673	34 897
25 - 30	41 208	42 474	43 350	42 396
30 - 35	39 640	41 246	42 267	41 848
35 - 40	36 858	37 482	37 318	35 847
40 - 45	45 991	46 691	47 043	46 066
45 - 50	54 047	55 213	55 602	53 974
50 - 55	50 097	51 733	52 484	51 765
55 - 60	44 849	46 389	46 995	46 008
60 - 65	19 905	21 260	22 346	22 894
65 und mehr	1 558	1 669	1 772	1 823
Frauen	360 519	363 340	369 800	367 189
unter 20	5 419	4 613	6 455	5 741
20 - 25	27 997	27 329	27 820	27 206
25 - 30	34 000	34 548	35 163	35 170
30 - 35	34 831	35 495	36 299	36 614
35 - 40	33 881	33 768	33 733	32 962
40 - 45	48 171	48 239	48 239	47 682
45 - 50	58 614	59 076	59 437	58 394
50 - 55	54 023	54 926	55 879	55 814
55 - 60	47 540	48 375	49 155	49 091
60 - 65	15 428	16 312	16 945	17 778
65 und mehr	615	659	675	737
<b>Vollzeitbeschäftigte <sup>2)</sup></b>	<b>605 971</b>	<b>613 898</b>	.	.
Männer	358 829	366 770	.	.
Frauen	247 142	247 128	.	.
<b>Teilzeitbeschäftigte <sup>2)</sup></b>	<b>133 353</b>	<b>137 477</b>	.	.
Männer	20 188	21 527	.	.
Frauen	113 165	115 950	.	.
darunter				
Teilzeitbeschäftigte mit weniger				
als 18 Wochenstunden	12 105	12 775	.	.
Männer	3 028	3 218	.	.
Frauen	9 077	9 557	.	.

1) ohne „Staatenlos“ bzw. „Personen mit ungeklärter Staatsangehörigkeit“ - 2) ohne Fälle „ohne Angabe“

Noch: 4. Sozialversicherungspflichtig Beschäftigte am Arbeitsort nach Strukturmerkmalen

Merkmal	31.3.2012	30.6.2012	30.9.2012	31.12.2012
<b>Beschäftigte insgesamt</b>	<b>749 977</b>	<b>758 858</b>	<b>768 595</b>	<b>754 456</b>
Männer	385 279	392 609	397 487	386 168
Frauen	364 698	366 249	371 108	368 288
Auszubildende	30 952	29 033	32 912	32 238
Deutsche Beschäftigte	739 822	747 492	756 145	742 852
Ausländische Beschäftigte <sup>1)</sup>	10 032	11 253	12 262	11 488
darunter aus EU-Ländern (EU-27)	4 776	5 738	6 592	5 937
<b>Altersgruppen</b>				
Alter von...bis unter...Jahren				
Insgesamt	749 977	758 858	768 595	754 456
unter 20	13 136	11 490	16 052	14 440
20 - 25	59 990	58 455	57 816	55 023
25 - 30	77 752	79 572	80 157	78 945
30 - 35	79 147	80 749	81 881	81 131
35 - 40	68 017	68 538	69 391	68 993
40 - 45	93 236	93 763	93 011	90 165
45 - 50	111 406	112 371	112 036	109 154
50 - 55	108 029	110 208	111 755	110 094
55 - 60	94 735	96 310	97 243	95 933
60 - 65	41 909	44 657	46 358	47 591
65 und mehr	2 620	2 745	2 895	2 987
Männer	385 279	392 609	397 487	386 168
unter 20	8 499	7 505	10 354	9 348
20 - 25	33 758	33 171	32 656	30 624
25 - 30	42 406	43 747	43 891	42 549
30 - 35	42 260	43 564	44 173	43 268
35 - 40	35 521	36 005	36 456	35 905
40 - 45	46 108	46 851	46 528	44 773
45 - 50	53 546	54 383	54 120	52 330
50 - 55	52 068	53 555	54 237	52 999
55 - 60	45 797	46 967	47 279	46 241
60 - 65	23 443	24 892	25 706	25 988
65 und mehr	1 873	1 969	2 087	2 143
Frauen	364 698	366 249	371 108	368 288
unter 20	4 637	3 985	5 698	5 092
20 - 25	26 232	25 284	25 160	24 399
25 - 30	35 346	35 825	36 266	36 396
30 - 35	36 887	37 185	37 708	37 863
35 - 40	32 496	32 533	32 935	33 088
40 - 45	47 128	46 912	46 483	45 392
45 - 50	57 860	57 988	57 916	56 824
50 - 55	55 961	56 653	57 518	57 095
55 - 60	48 938	49 343	49 964	49 692
60 - 65	18 466	19 765	20 652	21 603
65 und mehr	747	776	808	844
<b>Vollzeitbeschäftigte <sup>2)</sup></b>	.	.	.	.
Männer	.	.	.	.
Frauen	.	.	.	.
<b>Teilzeitbeschäftigte <sup>2)</sup></b>	.	.	.	.
Männer	.	.	.	.
Frauen	.	.	.	.
darunter				
Teilzeitbeschäftigte mit weniger				
als 18 Wochenstunden	.	.	.	.
Männer	.	.	.	.
Frauen	.	.	.	.

1) ohne „Staatenlos“ bzw. „Personen mit ungeklärter Staatsangehörigkeit“ - 2) ohne Fälle „ohne Angabe“

Noch: 4. Sozialversicherungspflichtig Beschäftigte am Arbeitsort nach Strukturmerkmalen

Merkmal	30.6.1999	30.6.2000	30.6.2001	30.6.2002	30.6.2003
<b>Veränderungen zum Vorjahr in %</b>					
<b>Beschäftigte insgesamt</b>	.	- 2,5	- 3,4	- 3,0	- 3,8
Männer	.	- 2,9	- 4,2	- 3,8	- 3,6
Frauen	.	- 2,0	- 2,6	- 2,1	- 4,1
Auszubildende	.	0,4	- 7,2	- 4,2	- 2,1
Deutsche Beschäftigte	.	- 2,5	- 3,7	- 2,8	- 3,9
Ausländische Beschäftigte <sup>1)</sup>	.	- 3,8	1,6	0,3	0,8
darunter aus EU-Ländern (EU-27)	.	- 8,0	0,4	1,3	- 3,6
<b>Altersgruppen</b>					
Alter von...bis unter...Jahren					
Insgesamt	.	- 2,5	- 3,4	- 3,0	- 3,8
unter 20	.	- 4,9	- 6,8	- 6,2	- 8,3
20 - 25	.	0,0	- 0,6	- 3,9	- 3,7
25 - 30	.	- 9,6	-11,0	- 8,8	- 2,8
30 - 35	.	- 6,9	- 7,6	- 5,8	- 8,8
35 - 40	.	- 3,1	- 5,0	- 6,0	- 7,5
40 - 45	.	- 2,3	- 2,5	- 1,0	- 1,6
45 - 50	.	- 0,5	- 2,3	- 3,5	- 3,0
50 - 55	.	5,9	9,8	5,6	2,6
55 - 60	.	- 4,2	-10,0	- 4,5	- 7,0
60 - 65	.	31,2	22,4	20,8	7,7
65 und mehr	.	8,7	10,7	5,1	0,2
Männer	.	- 2,9	- 4,2	- 3,8	- 3,6
unter 20	.	- 5,3	- 7,0	- 6,4	- 7,3
20 - 25	.	- 0,8	- 1,3	- 4,2	- 2,8
25 - 30	.	- 9,4	-11,6	-10,2	- 3,6
30 - 35	.	- 6,6	- 7,8	- 5,1	- 7,7
35 - 40	.	- 3,7	- 5,6	- 6,8	- 6,3
40 - 45	.	- 2,7	- 3,2	- 2,0	- 1,1
45 - 50	.	- 1,3	- 3,0	- 4,9	- 3,0
50 - 55	.	5,0	8,9	4,3	2,7
55 - 60	.	- 5,2	-11,5	- 6,1	- 8,1
60 - 65	.	26,0	15,0	15,0	2,6
65 und mehr	.	9,6	10,6	6,9	4,5
Frauen	.	- 2,0	- 2,6	- 2,1	- 4,1
unter 20	.	- 4,3	- 6,3	- 5,9	-10,0
20 - 25	.	1,0	0,1	- 3,4	- 4,8
25 - 30	.	- 9,9	-10,4	- 7,0	- 1,9
30 - 35	.	- 7,2	- 7,3	- 6,5	-10,0
35 - 40	.	- 2,6	- 4,4	- 5,3	- 8,6
40 - 45	.	- 1,8	- 1,9	- 0,1	- 2,0
45 - 50	.	0,3	- 1,5	- 2,2	- 3,0
50 - 55	.	6,9	10,7	6,8	2,6
55 - 60	.	- 3,0	- 8,4	- 2,9	- 6,0
60 - 65	.	55,0	49,8	37,5	20,0
65 und mehr	.	6,5	10,8	0,6	-11,2
<b>Vollzeitbeschäftigte <sup>2)</sup></b>	.	- 3,4	- 4,4	- 3,4	- 3,7
Männer	.	- 3,1	- 4,5	- 3,9	- 3,4
Frauen	.	- 3,7	- 4,2	- 2,8	- 4,0
<b>Teilzeitbeschäftigte <sup>2)</sup></b>	.	4,1	2,8	- 0,3	- 4,7
Männer	.	3,4	4,2	- 3,2	- 7,7
Frauen	.	4,2	2,6	0,2	- 4,2
darunter					
Teilzeitbeschäftigte mit weniger					
als 18 Wochenstunden	.	41,5	22,1	11,7	- 1,4
Männer	.	64,9	30,5	7,8	- 1,2
Frauen	.	33,9	18,7	13,4	- 1,6

1) ohne „Staatenlos“ bzw. „Personen mit ungeklärter Staatsangehörigkeit“ - 2) ohne Fälle „ohne Angabe“

Noch: 4. Sozialversicherungspflichtig Beschäftigte am Arbeitsort nach Strukturmerkmalen

Merkmal	30.6.2004	30.6.2005	30.6.2006	30.6.2007	30.6.2008
Noch: Veränderung zum Vorjahr in %					
<b>Beschäftigte insgesamt</b>	<b>- 1,7</b>	<b>- 2,8</b>	<b>0,7</b>	<b>1,8</b>	<b>1,5</b>
Männer	- 1,5	- 3,1	1,8	2,5	1,5
Frauen	- 1,9	- 2,5	- 0,5	1,0	1,4
Auszubildende	- 4,1	- 0,3	- 0,4	- 2,2	- 1,3
Deutsche Beschäftigte	- 1,7	- 2,9	0,7	1,7	1,5
Ausländische Beschäftigte <sup>1)</sup>	10,2	6,7	4,7	8,8	3,5
darunter aus EU-Ländern (EU-27)	4,4	4,9	5,6	4,9	5,7
<b>Altersgruppen</b>					
Alter von...bis unter...Jahren					
Insgesamt	- 1,7	- 2,8	0,7	1,8	1,5
unter 20	- 6,8	- 3,4	- 3,8	- 5,6	- 7,8
20 - 25	- 2,5	- 5,8	3,1	4,9	2,8
25 - 30	0,6	1,5	6,4	5,7	3,9
30 - 35	- 7,3	- 8,7	- 6,4	- 4,7	3,1
35 - 40	- 5,9	- 6,2	- 2,7	- 1,9	- 5,0
40 - 45	- 0,2	- 3,0	- 0,3	- 1,9	- 3,2
45 - 50	- 1,0	- 2,0	2,0	3,4	3,2
50 - 55	2,7	- 1,3	1,7	0,9	1,7
55 - 60	- 0,7	4,0	10,9	13,0	9,6
60 - 65	12,2	1,6	-11,4	7,1	8,3
65 und mehr	5,1	4,2	2,9	10,4	11,1
Männer	- 1,5	- 3,1	1,8	2,5	1,5
unter 20	- 6,0	- 4,5	- 4,3	- 5,6	- 7,3
20 - 25	- 0,6	- 4,3	6,1	7,2	3,1
25 - 30	0,2	1,2	9,0	8,3	4,8
30 - 35	- 6,7	- 8,1	- 5,0	- 4,7	2,8
35 - 40	- 5,2	- 5,7	- 1,9	0,1	- 4,4
40 - 45	0,1	- 3,0	0,8	- 1,7	- 3,1
45 - 50	- 0,8	- 2,5	3,3	3,8	3,2
50 - 55	2,5	- 2,5	3,1	1,2	1,3
55 - 60	- 1,5	2,7	12,4	13,3	9,3
60 - 65	7,1	- 2,8	-13,7	3,3	7,2
65 und mehr	3,9	5,8	5,7	10,4	10,0
Frauen	- 1,9	- 2,5	- 0,5	1,0	1,4
unter 20	- 8,1	- 1,4	- 3,0	- 5,6	- 8,5
20 - 25	- 4,6	- 7,5	- 0,6	1,8	2,4
25 - 30	1,0	1,9	3,5	2,6	2,7
30 - 35	- 7,9	- 9,4	- 8,0	- 4,7	3,5
35 - 40	- 6,6	- 6,7	- 3,6	- 4,0	- 5,5
40 - 45	- 0,4	- 3,0	- 1,4	- 2,1	- 3,2
45 - 50	- 1,2	- 1,5	0,8	3,1	3,3
50 - 55	2,9	- 0,2	0,4	0,5	2,0
55 - 60	0,0	5,3	9,6	12,7	9,9
60 - 65	22,7	9,6	- 7,6	12,6	9,8
65 und mehr	8,8	- 0,6	- 6,3	10,4	15,2
<b>Vollzeitbeschäftigte <sup>2)</sup></b>	<b>- 2,0</b>	<b>- 3,0</b>	<b>0,0</b>	<b>0,8</b>	<b>0,6</b>
Männer	- 1,7	- 2,7	1,3	2,2	1,3
Frauen	- 2,4	- 3,4	- 1,9	- 1,2	- 0,4
<b>Teilzeitbeschäftigte <sup>2)</sup></b>	<b>0,3</b>	<b>- 1,6</b>	<b>5,1</b>	<b>7,4</b>	<b>6,4</b>
Männer	3,7	-13,2	15,4	10,0	8,0
Frauen	- 0,2	0,3	3,6	7,0	6,1
darunter					
Teilzeitbeschäftigte mit weniger als 18 Wochenstunden	-12,9	- 2,2	- 1,9	12,6	14,2
Männer	-12,5	-14,1	- 7,8	10,8	16,1
Frauen	-13,1	2,9	0,2	13,2	13,6

1) ohne „Staatenlos“ bzw. „Personen mit ungeklärter Staatsangehörigkeit“ - 2) ohne Fälle „ohne Angabe“

Noch: 4. Sozialversicherungspflichtig Beschäftigte am Arbeitsort nach Strukturmerkmalen

Merkmal	31.3.2009	30.6.2009	30.9.2009	31.12.2009
Noch: Veränderung zum Vorjahr in %				
<b>Beschäftigte insgesamt</b>	<b>- 1,0</b>	<b>- 1,9</b>	<b>- 1,6</b>	<b>- 1,0</b>
Männer	- 2,4	- 3,3	- 3,0	- 2,1
Frauen	0,4	- 0,4	- 0,1	0,1
Auszubildende	- 3,9	- 8,0	- 6,9	- 8,7
Deutsche Beschäftigte	- 1,1	- 2,0	- 1,7	- 1,1
Ausländische Beschäftigte <sup>1)</sup>	2,6	4,2	8,1	6,2
darunter aus EU-Ländern (EU-27)	5,6	7,9	14,7	8,2
<b>Altersgruppen</b>				
Alter von...bis unter...Jahren				
Insgesamt	- 1,0	- 1,9	- 1,6	- 1,0
unter 20	-14,6	-17,7	-17,6	-19,1
20 - 25	- 3,2	- 5,1	- 3,8	- 1,9
25 - 30	0,2	- 0,5	- 0,1	0,9
30 - 35	1,7	1,2	2,4	3,4
35 - 40	- 6,8	- 7,6	- 7,6	- 6,9
40 - 45	- 5,7	- 6,4	- 5,9	- 5,1
45 - 50	0,7	- 0,6	- 0,8	- 0,5
50 - 55	- 0,5	- 0,8	0,2	0,4
55 - 60	6,7	4,9	4,0	3,7
60 - 65	15,3	16,5	16,5	14,8
65 und mehr	15,1	10,1	13,3	10,2
Männer	- 2,4	- 3,3	- 3,0	- 2,1
unter 20	-14,6	-17,4	-18,6	-20,0
20 - 25	- 6,1	- 7,9	- 6,5	- 3,9
25 - 30	- 1,4	- 2,2	- 1,8	- 0,4
30 - 35	0,2	- 0,2	1,4	2,3
35 - 40	- 7,6	- 8,1	- 8,0	- 6,9
40 - 45	- 6,4	- 7,2	- 6,7	- 5,8
45 - 50	- 0,4	- 1,9	- 1,9	- 1,4
50 - 55	- 1,6	- 2,1	- 1,2	- 0,7
55 - 60	5,9	3,7	2,4	2,3
60 - 65	12,1	13,8	15,0	14,9
65 und mehr	14,4	8,9	11,1	4,6
Frauen	0,4	- 0,4	- 0,1	0,1
unter 20	-14,6	-18,2	-15,8	-17,7
20 - 25	0,9	- 1,2	0,0	0,8
25 - 30	2,1	1,6	2,0	2,5
30 - 35	3,4	2,9	3,6	4,6
35 - 40	- 6,0	- 7,1	- 7,1	- 7,0
40 - 45	- 5,1	- 5,7	- 5,2	- 4,4
45 - 50	1,7	0,5	0,2	0,4
50 - 55	0,6	0,4	1,5	1,5
55 - 60	7,4	6,2	5,6	5,1
60 - 65	19,5	20,0	18,6	14,8
65 und mehr	17,5	14,2	20,7	29,3
<b>Vollzeitbeschäftigte <sup>2)</sup></b>	<b>- 2,3</b>	<b>- 3,2</b>	<b>- 2,8</b>	<b>- 2,0</b>
Männer	- 2,9	- 3,8	- 3,4	- 2,5
Frauen	- 1,4	- 2,3	- 1,9	- 1,3
<b>Teilzeitbeschäftigte <sup>2)</sup></b>	<b>5,5</b>	<b>4,5</b>	<b>4,3</b>	<b>3,9</b>
Männer	10,1	7,3	6,0	6,5
Frauen	4,7	4,0	4,0	3,4
darunter				
Teilzeitbeschäftigte mit weniger				
als 18 Wochenstunden	11,3	10,0	12,5	17,1
Männer	10,4	10,6	11,5	16,5
Frauen	11,6	9,8	12,8	17,3

1) ohne „Staatenlos“ bzw. „Personen mit ungeklärter Staatsangehörigkeit“ - 2) ohne Fälle „ohne Angabe“

Noch: 4. Sozialversicherungspflichtig Beschäftigte am Arbeitsort nach Strukturmerkmalen

Merkmal	31.3.2010	30.6.2010	30.9.2010	31.12.2010
Noch: Veränderung zum Vorjahr in %				
<b>Beschäftigte insgesamt</b>	<b>0,6</b>	<b>2,1</b>	<b>2,2</b>	<b>2,4</b>
Männer	0,1	2,3	2,7	3,0
Frauen	1,1	1,9	1,8	1,7
Auszubildende	- 9,8	- 11,0	- 10,8	- 12,0
Deutsche Beschäftigte	0,5	2,0	2,1	2,2
Ausländische Beschäftigte <sup>1)</sup>	8,6	12,2	12,5	15,9
darunter aus EU-Ländern (EU-27)	12,3	14,1	14,0	21,2
<b>Altersgruppen</b>				
Alter von...bis unter...Jahren				
Insgesamt	0,6	2,1	2,2	2,4
unter 20	-20,8	-21,9	-22,7	-25,4
20 - 25	0,9	3,4	4,6	3,2
25 - 30	3,0	4,7	5,1	5,1
30 - 35	6,0	8,6	9,4	10,2
35 - 40	- 5,7	- 4,6	- 4,4	- 4,5
40 - 45	- 3,3	- 2,2	- 1,8	- 1,2
45 - 50	0,7	1,7	1,6	1,5
50 - 55	1,6	3,1	2,9	3,6
55 - 60	4,3	4,8	4,9	4,3
60 - 65	17,2	19,1	18,9	19,9
65 und mehr	11,7	12,7	10,8	7,4
Männer	0,1	2,3	2,7	3,0
unter 20	-22,0	-22,5	-22,7	-24,7
20 - 25	0,7	3,9	4,7	3,9
25 - 30	2,7	5,2	5,7	6,0
30 - 35	5,9	9,4	9,9	11,1
35 - 40	- 5,3	- 3,5	- 3,0	- 3,2
40 - 45	- 3,6	- 1,7	- 1,0	- 0,2
45 - 50	0,1	1,5	1,7	1,9
50 - 55	1,0	3,2	3,3	4,3
55 - 60	3,2	4,5	5,2	4,6
60 - 65	17,2	19,5	19,4	19,9
65 und mehr	5,3	6,2	6,5	6,2
Frauen	1,1	1,9	1,8	1,7
unter 20	-18,9	-20,9	-22,6	-26,4
20 - 25	1,3	2,8	4,6	2,3
25 - 30	3,3	4,1	4,3	4,1
30 - 35	6,1	7,6	8,7	9,2
35 - 40	- 6,1	- 5,7	- 5,8	- 5,8
40 - 45	- 3,1	- 2,6	- 2,5	- 2,0
45 - 50	1,2	1,8	1,5	1,2
50 - 55	2,2	3,0	2,6	2,9
55 - 60	5,3	5,1	4,5	4,0
60 - 65	17,1	18,5	18,2	19,8
65 und mehr	32,9	33,9	24,4	10,8
<b>Vollzeitbeschäftigte <sup>2)</sup></b>	<b>0,0</b>	<b>1,8</b>	<b>1,9</b>	<b>2,1</b>
Männer	- 0,2	2,1	2,3	2,7
Frauen	0,3	1,4	1,3	1,3
<b>Teilzeitbeschäftigte <sup>2)</sup></b>	<b>3,1</b>	<b>3,3</b>	<b>3,6</b>	<b>3,5</b>
Männer	5,1	6,0	9,0	8,7
Frauen	2,8	2,9	2,7	2,6
darunter				
Teilzeitbeschäftigte mit weniger				
als 18 Wochenstunden	20,2	20,2	17,2	11,7
Männer	17,5	17,3	19,3	16,7
Frauen	21,1	21,2	16,5	10,1

1) ohne „Staatenlos“ bzw. „Personen mit ungeklärter Staatsangehörigkeit“ - 2) ohne Fälle „ohne Angabe“



Noch: 4. Sozialversicherungspflichtig Beschäftigte am Arbeitsort nach Strukturmerkmalen

Merkmal	31.3.2011	30.6.2011	30.9.2011	31.12.2011
Noch: Veränderung zum Vorjahr in %				
<b>Beschäftigte insgesamt</b>	<b>2,6</b>	<b>1,9</b>	<b>1,6</b>	<b>1,8</b>
Männer	3,7	2,1	1,7	2,1
Frauen	1,5	1,6	1,5	1,4
Auszubildende	- 14,0	- 11,4	- 10,8	- 11,3
Deutsche Beschäftigte	2,5	1,7	1,4	1,6
Ausländische Beschäftigte <sup>1)</sup>	15,5	19,4	21,3	21,3
darunter aus EU-Ländern (EU-27)	16,2	28,3	37,5	36,7
<b>Altersgruppen</b>				
Alter von...bis unter...Jahren				
Insgesamt	2,6	1,9	1,6	1,8
unter 20	-24,7	-21,9	-12,0	- 8,3
20 - 25	2,7	- 0,2	- 3,3	- 4,4
25 - 30	5,2	3,8	3,5	3,7
30 - 35	10,1	8,4	7,5	7,0
35 - 40	- 4,0	- 4,2	- 4,0	- 4,0
40 - 45	- 1,1	- 1,6	- 1,7	- 1,1
45 - 50	1,6	0,6	0,0	- 0,4
50 - 55	3,8	3,1	3,2	3,8
55 - 60	4,5	3,8	3,2	3,5
60 - 65	19,1	18,6	19,7	18,7
65 und mehr	7,6	11,9	12,7	17,4
Männer	3,7	2,1	1,7	2,1
unter 20	-23,5	-21,3	-10,7	- 6,9
20 - 25	3,8	0,0	- 2,6	- 3,9
25 - 30	6,4	3,6	3,4	3,8
30 - 35	11,3	8,6	7,6	7,6
35 - 40	- 2,3	- 3,4	- 3,8	- 3,6
40 - 45	0,1	- 1,3	- 1,2	- 0,2
45 - 50	2,5	0,8	0,1	0,0
50 - 55	4,8	3,3	3,2	3,8
55 - 60	5,2	3,8	2,6	3,0
60 - 65	20,3	19,8	19,9	18,7
65 und mehr	6,8	11,3	11,8	15,1
Frauen	1,5	1,6	1,5	1,4
unter 20	-26,8	-22,8	-14,1	-10,5
20 - 25	1,2	- 0,5	- 4,2	- 4,9
25 - 30	3,8	4,0	3,8	3,5
30 - 35	8,8	8,2	7,4	6,4
35 - 40	- 5,9	- 5,0	- 4,3	- 4,5
40 - 45	- 2,2	- 1,9	- 2,1	- 2,0
45 - 50	0,8	0,3	0,0	- 0,8
50 - 55	2,8	3,0	3,3	3,7
55 - 60	3,9	3,8	3,7	3,9
60 - 65	17,7	17,0	19,4	18,7
65 und mehr	9,6	13,6	15,0	23,7
<b>Vollzeitbeschäftigte <sup>2)</sup></b>	<b>2,3</b>	<b>1,3</b>	.	.
Männer	3,4	1,7	.	.
Frauen	0,8	0,6	.	.
<b>Teilzeitbeschäftigte <sup>2)</sup></b>	<b>3,8</b>	<b>4,7</b>	.	.
Männer	8,9	9,5	.	.
Frauen	3,0	3,8	.	.
darunter				
Teilzeitbeschäftigte mit weniger				
als 18 Wochenstunden	8,1	9,3	.	.
Männer	15,1	13,6	.	.
Frauen	5,9	7,9	.	.

1) ohne „Staatenlos“ bzw. „Personen mit ungeklärter Staatsangehörigkeit“ - 2) ohne Fälle „ohne Angabe“

Noch: 4. Sozialversicherungspflichtig Beschäftigte am Arbeitsort nach Strukturmerkmalen

Merkmal	31.3.2012	30.6.2012	30.9.2012	31.12.2012
Noch: Veränderung zum Vorjahr in %				
<b>Beschäftigte insgesamt</b>	<b>1,4</b>	<b>0,9</b>	<b>0,3</b>	<b>0,0</b>
Männer	1,6	1,0	0,2	- 0,3
Frauen	1,2	0,8	0,4	0,3
Auszubildende	- 9,9	- 8,2	- 8,7	- 7,0
Deutsche Beschäftigte	1,1	0,6	- 0,1	- 0,3
Ausländische Beschäftigte <sup>1)</sup>	25,8	24,8	25,1	22,7
darunter aus EU-Ländern (EU-27)	52,3	46,3	45,7	43,7
<b>Altersgruppen</b>				
Alter von...bis unter...Jahren				
Insgesamt	1,4	0,9	0,3	0,0
unter 20	-10,1	-10,0	- 7,5	- 7,2
20 - 25	- 6,1	- 8,1	-10,4	-11,4
25 - 30	3,4	3,3	2,1	1,8
30 - 35	6,3	5,2	4,2	3,4
35 - 40	- 3,8	- 3,8	- 2,3	0,3
40 - 45	- 1,0	- 1,2	- 2,4	- 3,8
45 - 50	- 1,1	- 1,7	- 2,6	- 2,9
50 - 55	3,8	3,3	3,1	2,3
55 - 60	2,5	1,6	1,1	0,9
60 - 65	18,6	18,9	18,0	17,0
65 und mehr	20,6	17,9	18,3	16,7
Männer	1,6	1,0	0,2	- 0,3
unter 20	- 7,6	- 8,0	- 5,0	- 4,8
20 - 25	- 5,9	- 8,6	-11,0	-12,2
25 - 30	2,9	3,0	1,2	0,4
30 - 35	6,6	5,6	4,5	3,4
35 - 40	- 3,6	- 3,9	- 2,3	0,2
40 - 45	0,3	0,3	- 1,1	- 2,8
45 - 50	- 0,9	- 1,5	- 2,7	- 3,0
50 - 55	3,9	3,5	3,3	2,4
55 - 60	2,1	1,2	0,6	0,5
60 - 65	17,8	17,1	15,0	13,5
65 und mehr	20,2	18,0	17,8	17,6
Frauen	1,2	0,8	0,4	0,3
unter 20	-14,4	-13,6	-11,7	-11,3
20 - 25	- 6,3	- 7,5	- 9,6	-10,3
25 - 30	4,0	3,7	3,1	3,5
30 - 35	5,9	4,8	3,9	3,4
35 - 40	- 4,1	- 3,7	- 2,4	0,4
40 - 45	- 2,2	- 2,8	- 3,6	- 4,8
45 - 50	- 1,3	- 1,8	- 2,6	- 2,7
50 - 55	3,6	3,1	2,9	2,3
55 - 60	2,9	2,0	1,6	1,2
60 - 65	19,7	21,2	21,9	21,5
65 und mehr	21,5	17,8	19,7	14,5
<b>Vollzeitbeschäftigte <sup>2)</sup></b>	.	.	.	.
Männer	.	.	.	.
Frauen	.	.	.	.
<b>Teilzeitbeschäftigte <sup>2)</sup></b>	.	.	.	.
Männer	.	.	.	.
Frauen	.	.	.	.
darunter				
Teilzeitbeschäftigte mit weniger				
als 18 Wochenstunden	.	.	.	.
Männer	.	.	.	.
Frauen	.	.	.	.

1) ohne „Staatenlos“ bzw. „Personen mit ungeklärter Staatsangehörigkeit“ - 2) ohne Fälle „ohne Angabe“

Noch: 4. Sozialversicherungspflichtig Beschäftigte am Arbeitsort nach Strukturmerkmalen

Merkmal	30.6.1999	30.6.2000	30.6.2001	30.6.2002	30.6.2003
<b>Anteil an Thüringen insgesamt in %</b>					
<b>Beschäftigte insgesamt</b>					
Männer	52,2	52,0	51,6	51,2	51,3
Frauen	47,8	48,0	48,4	48,8	48,7
Auszubildende	6,4	6,6	6,4	6,3	6,4
Deutsche Beschäftigte	99,4	99,4	99,2	99,4	99,3
Ausländische Beschäftigte <sup>1)</sup>	0,6	0,6	0,6	0,6	0,6
darunter aus EU-Ländern (EU-27)	0,3	0,2	0,2	0,3	0,3
<b>Altersgruppen</b>					
Alter von...bis unter...Jahren					
Insgesamt					
unter 20	5,2	5,1	4,9	4,8	4,5
20 - 25	8,2	8,4	8,6	8,6	8,6
25 - 30	9,9	9,2	8,5	8,0	8,1
30 - 35	13,2	12,7	12,1	11,8	11,2
35 - 40	15,6	15,5	15,2	14,8	14,2
40 - 45	14,7	14,7	14,9	15,2	15,5
45 - 50	13,9	14,1	14,3	14,2	14,4
50 - 55	9,0	9,8	11,1	12,1	12,9
55 - 60	9,1	8,9	8,3	8,2	7,9
60 - 65	1,1	1,5	1,9	2,3	2,6
65 und mehr	0,1	0,1	0,1	0,2	0,2
Männer	52,2	52,0	51,6	51,2	51,3
unter 20	3,3	3,2	3,1	3,0	2,9
20 - 25	4,4	4,5	4,6	4,5	4,6
25 - 30	5,4	5,0	4,6	4,3	4,3
30 - 35	6,9	6,6	6,3	6,1	5,9
35 - 40	7,8	7,7	7,5	7,2	7,0
40 - 45	7,2	7,2	7,2	7,3	7,5
45 - 50	6,9	7,0	7,0	6,9	6,9
50 - 55	4,5	4,9	5,5	5,9	6,3
55 - 60	4,8	4,7	4,3	4,1	3,9
60 - 65	0,9	1,2	1,4	1,7	1,8
65 und mehr	0,1	0,1	0,1	0,1	0,1
Frauen	47,8	48,0	48,4	48,8	48,7
unter 20	1,9	1,9	1,8	1,8	1,6
20 - 25	3,8	3,9	4,0	4,0	4,0
25 - 30	4,5	4,2	3,9	3,7	3,8
30 - 35	6,4	6,1	5,8	5,6	5,3
35 - 40	7,8	7,8	7,7	7,6	7,2
40 - 45	7,5	7,5	7,6	7,9	8,0
45 - 50	7,0	7,2	7,3	7,4	7,4
50 - 55	4,5	4,9	5,6	6,2	6,6
55 - 60	4,3	4,2	4,0	4,0	3,9
60 - 65	0,2	0,3	0,5	0,7	0,9
65 und mehr	0,0	0,0	0,0	0,0	0,0
<b>Vollzeitbeschäftigte <sup>2)</sup></b>	<b>88,0</b>	<b>87,2</b>	<b>86,4</b>	<b>86,0</b>	<b>86,1</b>
Männer	50,5	50,2	49,6	49,2	49,4
Frauen	37,5	37,1	36,7	36,8	36,8
<b>Teilzeitbeschäftigte <sup>2)</sup></b>	<b>12,0</b>	<b>12,8</b>	<b>13,6</b>	<b>14,0</b>	<b>13,8</b>
Männer	1,7	1,8	2,0	2,0	1,9
Frauen	10,2	10,9	11,6	12,0	12,0
darunter					
Teilzeitbeschäftigte mit weniger als 18 Wochenstunden	0,5	0,7	0,9	1,1	1,1
Männer	0,1	0,2	0,3	0,3	0,3
Frauen	0,4	0,5	0,7	0,8	0,8

1) ohne „Staatenlos“ bzw. „Personen mit ungeklärter Staatsangehörigkeit“ - 2) ohne Fälle „ohne Angabe“

Noch: 4. Sozialversicherungspflichtig Beschäftigte am Arbeitsort nach Strukturmerkmalen

Merkmal	30.6.2004	30.6.2005	30.6.2006	30.6.2007	30.6.2008
Noch: Anteil an Thüringen insgesamt in %					
<b>Beschäftigte insgesamt</b>					
Männer	51,4	51,2	51,8	52,1	52,2
Frauen	48,6	48,8	48,2	47,9	47,8
Auszubildende	6,2	6,4	6,3	6,1	5,9
Deutsche Beschäftigte	99,3	99,2	99,2	99,1	99,1
Ausländische Beschäftigte <sup>1)</sup>	0,7	0,8	0,8	0,9	0,9
darunter aus EU-Ländern (EU-27)	0,3	0,3	0,3	0,3	0,3
<b>Altersgruppen</b>					
Alter von...bis unter...Jahren					
Insgesamt					
unter 20	4,3	4,3	4,1	3,8	3,5
20 - 25	8,5	8,2	8,4	8,7	8,8
25 - 30	8,2	8,6	9,1	9,4	9,7
30 - 35	10,5	9,9	9,2	8,6	8,7
35 - 40	13,6	13,1	12,7	12,2	11,4
40 - 45	15,7	15,7	15,6	15,0	14,3
45 - 50	14,5	14,6	14,8	15,0	15,3
50 - 55	13,5	13,7	13,8	13,7	13,7
55 - 60	8,0	8,5	9,4	10,4	11,3
60 - 65	3,0	3,1	2,8	2,9	3,1
65 und mehr	0,2	0,2	0,2	0,2	0,2
Männer	51,4	51,2	51,8	52,1	52,2
unter 20	2,8	2,7	2,6	2,4	2,2
20 - 25	4,6	4,6	4,8	5,1	5,1
25 - 30	4,4	4,5	4,9	5,2	5,4
30 - 35	5,6	5,3	5,0	4,7	4,7
35 - 40	6,8	6,6	6,4	6,3	5,9
40 - 45	7,6	7,6	7,6	7,4	7,0
45 - 50	7,0	7,0	7,2	7,3	7,5
50 - 55	6,6	6,6	6,8	6,7	6,7
55 - 60	4,0	4,2	4,7	5,2	5,6
60 - 65	1,9	1,9	1,7	1,7	1,8
65 und mehr	0,1	0,1	0,1	0,2	0,2
Frauen	48,6	48,8	48,2	47,9	47,8
unter 20	1,5	1,6	1,5	1,4	1,3
20 - 25	3,9	3,7	3,6	3,6	3,7
25 - 30	3,9	4,1	4,2	4,2	4,3
30 - 35	4,9	4,6	4,2	3,9	4,0
35 - 40	6,8	6,6	6,3	5,9	5,5
40 - 45	8,1	8,1	7,9	7,6	7,3
45 - 50	7,5	7,6	7,6	7,7	7,8
50 - 55	6,9	7,1	7,1	7,0	7,0
55 - 60	4,0	4,3	4,7	5,2	5,7
60 - 65	1,1	1,2	1,1	1,2	1,3
65 und mehr	0,0	0,0	0,0	0,0	0,1
<b>Vollzeitbeschäftigte <sup>2)</sup></b>	<b>85,9</b>	<b>85,7</b>	<b>85,1</b>	<b>84,2</b>	<b>83,5</b>
Männer	49,4	49,4	49,7	49,9	49,8
Frauen	36,5	36,3	35,3	34,3	33,6
<b>Teilzeitbeschäftigte <sup>2)</sup></b>	<b>14,1</b>	<b>14,3</b>	<b>14,9</b>	<b>15,8</b>	<b>16,5</b>
Männer	2,0	1,8	2,0	2,2	2,3
Frauen	12,1	12,5	12,9	13,6	14,2
darunter					
Teilzeitbeschäftigte mit weniger als 18 Wochenstunden	1,0	1,0	1,0	1,1	1,2
Männer	0,3	0,3	0,2	0,3	0,3
Frauen	0,7	0,7	0,7	0,8	0,9

1) ohne „Staatenlos“ bzw. „Personen mit ungeklärter Staatsangehörigkeit“ - 2) ohne Fälle „ohne Angabe“

Noch: 4. Sozialversicherungspflichtig Beschäftigte am Arbeitsort nach Strukturmerkmalen

Merkmal	31.3.2009	30.6.2009	30.9.2009	31.12.2009
Noch: Anteil an Thüringen insgesamt in %				
<b>Beschäftigte insgesamt</b>				
Männer	51,0	51,4	51,5	50,8
Frauen	49,0	48,6	48,5	49,2
Auszubildende	6,2	5,6	6,1	6,1
Deutsche Beschäftigte	99,1	99,1	99,0	99,1
Ausländische Beschäftigte <sup>1)</sup>	0,9	0,9	1,0	0,9
darunter aus EU-Ländern (EU-27)	0,3	0,4	0,4	0,3
<b>Altersgruppen</b>				
Alter von...bis unter...Jahren				
Insgesamt				
unter 20	3,4	2,9	3,5	3,1
20 - 25	8,6	8,5	8,6	8,7
25 - 30	9,7	9,8	9,8	9,8
30 - 35	8,9	9,0	9,1	9,2
35 - 40	10,9	10,8	10,5	10,4
40 - 45	13,7	13,6	13,4	13,2
45 - 50	15,4	15,5	15,3	15,3
50 - 55	13,8	13,9	13,8	13,8
55 - 60	11,8	12,0	12,0	12,2
60 - 65	3,5	3,7	3,7	3,9
65 und mehr	0,3	0,3	0,3	0,3
Männer	51,0	51,4	51,5	50,8
unter 20	2,1	1,8	2,1	1,9
20 - 25	4,8	4,8	4,9	4,8
25 - 30	5,3	5,4	5,4	5,3
30 - 35	4,7	4,8	4,8	4,8
35 - 40	5,6	5,6	5,4	5,3
40 - 45	6,7	6,7	6,5	6,4
45 - 50	7,3	7,5	7,4	7,3
50 - 55	6,6	6,7	6,7	6,6
55 - 60	5,8	5,9	5,9	5,9
60 - 65	2,0	2,1	2,1	2,2
65 und mehr	0,2	0,2	0,2	0,2
Frauen	49,0	48,6	48,5	49,2
unter 20	1,3	1,0	1,3	1,2
20 - 25	3,8	3,7	3,8	3,9
25 - 30	4,4	4,4	4,4	4,5
30 - 35	4,2	4,2	4,2	4,4
35 - 40	5,4	5,2	5,1	5,1
40 - 45	7,1	7,0	6,9	6,9
45 - 50	8,0	8,0	7,9	8,0
50 - 55	7,2	7,2	7,1	7,2
55 - 60	6,1	6,1	6,1	6,3
60 - 65	1,6	1,6	1,6	1,7
65 und mehr	0,1	0,1	0,1	0,1
<b>Vollzeitbeschäftigte <sup>2)</sup></b>	<b>82,6</b>	<b>82,4</b>	<b>82,5</b>	<b>82,3</b>
Männer	48,5	48,9	48,9	48,2
Frauen	34,1	33,5	33,7	34,0
<b>Teilzeitbeschäftigte <sup>2)</sup></b>	<b>17,4</b>	<b>17,6</b>	<b>17,4</b>	<b>17,7</b>
Männer	2,5	2,6	2,6	2,6
Frauen	14,9	15,0	14,9	15,1
darunter				
Teilzeitbeschäftigte mit weniger als 18 Wochenstunden	1,3	1,3	1,4	1,5
Männer	0,3	0,3	0,3	0,4
Frauen	1,0	1,0	1,0	1,1

1) ohne „Staatenlos“ bzw. „Personen mit ungeklärter Staatsangehörigkeit“ - 2) ohne Fälle „ohne Angabe“

Noch: 4. Sozialversicherungspflichtig Beschäftigte am Arbeitsort nach Strukturmerkmalen

Merkmal	31.3.2010	30.6.2010	30.9.2010	31.12.2010
Noch: Anteil an Thüringen insgesamt in %				
<b>Beschäftigte insgesamt</b>				
Männer	50,7	51,6	51,7	51,2
Frauen	49,3	48,4	48,3	48,8
Auszubildende	5,5	4,8	5,4	5,3
Deutsche Beschäftigte	99,0	99,0	98,9	98,9
Ausländische Beschäftigte <sup>1)</sup>	1,0	1,0	1,1	1,0
darunter aus EU-Ländern (EU-27)	0,4	0,4	0,4	0,4
<b>Altersgruppen</b>				
Alter von...bis unter...Jahren				
Insgesamt				
unter 20	2,7	2,2	2,6	2,3
20 - 25	8,6	8,6	8,8	8,8
25 - 30	9,9	10,1	10,1	10,1
30 - 35	9,4	9,6	9,7	9,9
35 - 40	10,2	10,1	9,8	9,7
40 - 45	13,2	13,1	12,8	12,8
45 - 50	15,4	15,4	15,2	15,2
50 - 55	13,9	14,0	13,9	14,0
55 - 60	12,3	12,4	12,4	12,4
60 - 65	4,1	4,3	4,4	4,6
65 und mehr	0,3	0,3	0,3	0,3
Männer	50,7	51,6	51,7	51,2
unter 20	1,7	1,4	1,6	1,4
20 - 25	4,8	4,9	5,0	4,9
25 - 30	5,4	5,6	5,6	5,5
30 - 35	4,9	5,1	5,2	5,2
35 - 40	5,2	5,3	5,1	5,0
40 - 45	6,4	6,4	6,3	6,2
45 - 50	7,3	7,4	7,4	7,3
50 - 55	6,6	6,8	6,7	6,7
55 - 60	5,9	6,1	6,1	6,0
60 - 65	2,3	2,4	2,5	2,6
65 und mehr	0,2	0,2	0,2	0,2
Frauen	49,3	48,4	48,3	48,8
unter 20	1,0	0,8	1,0	0,9
20 - 25	3,8	3,7	3,8	3,9
25 - 30	4,5	4,5	4,5	4,6
30 - 35	4,4	4,4	4,5	4,6
35 - 40	5,0	4,8	4,7	4,7
40 - 45	6,8	6,7	6,5	6,6
45 - 50	8,1	8,0	7,9	7,9
50 - 55	7,3	7,2	7,2	7,3
55 - 60	6,3	6,3	6,3	6,4
60 - 65	1,8	1,9	1,9	2,0
65 und mehr	0,1	0,1	0,1	0,1
<b>Vollzeitbeschäftigte <sup>2)</sup></b>	<b>82,1</b>	<b>82,1</b>	<b>82,3</b>	<b>82,1</b>
Männer	48,1	48,9	48,9	48,4
Frauen	34,0	33,3	33,4	33,7
<b>Teilzeitbeschäftigte <sup>2)</sup></b>	<b>17,8</b>	<b>17,8</b>	<b>17,7</b>	<b>17,9</b>
Männer	2,6	2,7	2,7	2,7
Frauen	15,2	15,1	14,9	15,1
darunter				
Teilzeitbeschäftigte mit weniger				
als 18 Wochenstunden	1,6	1,6	1,6	1,6
Männer	0,4	0,4	0,4	0,4
Frauen	1,2	1,2	1,2	1,2

1) ohne „Staatenlos“ bzw. „Personen mit ungeklärter Staatsangehörigkeit“ - 2) ohne Fälle „ohne Angabe“

Noch: 4. Sozialversicherungspflichtig Beschäftigte am Arbeitsort nach Strukturmerkmalen

Merkmal	31.3.2011	30.6.2011	30.9.2011	31.12.2011
Noch: Anteil an Thüringen insgesamt in %				
<b>Beschäftigte insgesamt</b>				
Männer	51,3	51,7	51,8	51,3
Frauen	48,7	48,3	48,2	48,7
Auszubildende	4,6	4,2	4,7	4,6
Deutsche Beschäftigte	98,9	98,8	98,7	98,7
Ausländische Beschäftigte <sup>1)</sup>	1,1	1,2	1,3	1,2
darunter aus EU-Ländern (EU-27)	0,4	0,5	0,6	0,5
<b>Altersgruppen</b>				
Alter von...bis unter...Jahren				
Insgesamt				
unter 20	2,0	1,7	2,3	2,1
20 - 25	8,6	8,5	8,4	8,2
25 - 30	10,2	10,2	10,2	10,3
30 - 35	10,1	10,2	10,2	10,4
35 - 40	9,6	9,5	9,3	9,1
40 - 45	12,7	12,6	12,4	12,4
45 - 50	15,2	15,2	15,0	14,9
50 - 55	14,1	14,2	14,1	14,3
55 - 60	12,5	12,6	12,5	12,6
60 - 65	4,8	5,0	5,1	5,4
65 und mehr	0,3	0,3	0,3	0,3
Männer	51,3	51,7	51,8	51,3
unter 20	1,2	1,1	1,4	1,3
20 - 25	4,9	4,8	4,8	4,6
25 - 30	5,6	5,6	5,7	5,6
30 - 35	5,4	5,5	5,5	5,5
35 - 40	5,0	5,0	4,9	4,8
40 - 45	6,2	6,2	6,1	6,1
45 - 50	7,3	7,3	7,3	7,2
50 - 55	6,8	6,9	6,8	6,9
55 - 60	6,1	6,2	6,1	6,1
60 - 65	2,7	2,8	2,9	3,0
65 und mehr	0,2	0,2	0,2	0,2
Frauen	48,7	48,3	48,2	48,7
unter 20	0,7	0,6	0,8	0,8
20 - 25	3,8	3,6	3,6	3,6
25 - 30	4,6	4,6	4,6	4,7
30 - 35	4,7	4,7	4,7	4,9
35 - 40	4,6	4,5	4,4	4,4
40 - 45	6,5	6,4	6,3	6,3
45 - 50	7,9	7,9	7,8	7,7
50 - 55	7,3	7,3	7,3	7,4
55 - 60	6,4	6,4	6,4	6,5
60 - 65	2,1	2,2	2,2	2,4
65 und mehr	0,1	0,1	0,1	0,1
<b>Vollzeitbeschäftigte <sup>2)</sup></b>	<b>81,9</b>	<b>81,6</b>	.	.
Männer	48,5	48,8	.	.
Frauen	33,4	32,9	.	.
<b>Teilzeitbeschäftigte <sup>2)</sup></b>	<b>18,0</b>	<b>18,3</b>	.	.
Männer	2,7	2,9	.	.
Frauen	15,3	15,4	.	.
darunter				
Teilzeitbeschäftigte mit weniger				
als 18 Wochenstunden	1,6	1,7	.	.
Männer	0,4	0,4	.	.
Frauen	1,2	1,3	.	.

1) ohne „Staatenlos“ bzw. „Personen mit ungeklärter Staatsangehörigkeit“ - 2) ohne Fälle „ohne Angabe“

Noch: 4. Sozialversicherungspflichtig Beschäftigte am Arbeitsort nach Strukturmerkmalen

Merkmal	31.3.2012	30.6.2012	30.9.2012	31.12.2012
Noch: Anteil an Thüringen insgesamt in %				
<b>Beschäftigte insgesamt</b>				
Männer	51,4	51,7	51,7	51,2
Frauen	48,6	48,3	48,3	48,8
Auszubildende	4,1	3,8	4,3	4,3
Deutsche Beschäftigte	98,6	98,5	98,4	98,5
Ausländische Beschäftigte <sup>1)</sup>	1,3	1,5	1,6	1,5
darunter aus EU-Ländern (EU-27)	0,6	0,8	0,9	0,8
<b>Altersgruppen</b>				
Alter von...bis unter...Jahren				
Insgesamt				
unter 20	1,8	1,5	2,1	1,9
20 - 25	8,0	7,7	7,5	7,3
25 - 30	10,4	10,5	10,4	10,5
30 - 35	10,6	10,6	10,7	10,8
35 - 40	9,1	9,0	9,0	9,1
40 - 45	12,4	12,4	12,1	12,0
45 - 50	14,9	14,8	14,6	14,5
50 - 55	14,4	14,5	14,5	14,6
55 - 60	12,6	12,7	12,7	12,7
60 - 65	5,6	5,9	6,0	6,3
65 und mehr	0,3	0,4	0,4	0,4
Männer	51,4	51,7	51,7	51,2
unter 20	1,1	1,0	1,3	1,2
20 - 25	4,5	4,4	4,2	4,1
25 - 30	5,7	5,8	5,7	5,6
30 - 35	5,6	5,7	5,7	5,7
35 - 40	4,7	4,7	4,7	4,8
40 - 45	6,1	6,2	6,1	5,9
45 - 50	7,1	7,2	7,0	6,9
50 - 55	6,9	7,1	7,1	7,0
55 - 60	6,1	6,2	6,2	6,1
60 - 65	3,1	3,3	3,3	3,4
65 und mehr	0,2	0,3	0,3	0,3
Frauen	48,6	48,3	48,3	48,8
unter 20	0,6	0,5	0,7	0,7
20 - 25	3,5	3,3	3,3	3,2
25 - 30	4,7	4,7	4,7	4,8
30 - 35	4,9	4,9	4,9	5,0
35 - 40	4,3	4,3	4,3	4,4
40 - 45	6,3	6,2	6,0	6,0
45 - 50	7,7	7,6	7,5	7,5
50 - 55	7,5	7,5	7,5	7,6
55 - 60	6,5	6,5	6,5	6,6
60 - 65	2,5	2,6	2,7	2,9
65 und mehr	0,1	0,1	0,1	0,1
<b>Vollzeitbeschäftigte <sup>2)</sup></b>	.	.	.	.
Männer	.	.	.	.
Frauen	.	.	.	.
<b>Teilzeitbeschäftigte <sup>2)</sup></b>	.	.	.	.
Männer	.	.	.	.
Frauen	.	.	.	.
darunter				
Teilzeitbeschäftigte mit weniger				
als 18 Wochenstunden	.	.	.	.
Männer	.	.	.	.
Frauen	.	.	.	.

1) ohne „Staatenlos“ bzw. „Personen mit ungeklärter Staatsangehörigkeit“ - 2) ohne Fälle „ohne Angabe“



## 5. Sozialversicherungspflichtig Beschäftigte am Wohnort nach ausgewählten Berufsgruppen

Berufsgruppen	30.6.1999	30.6.2000	30.6.2001	30.6.2002	30.6.2003
<b>Insgesamt</b>					
Pflanzenbauer, Tierzüchter	33 502	30 285	26 939	24 705	22 188
Bergleute, Mineralgewinner	1 143	1 132	1 081	1 116	1 098
Metallerzeuger, -bearbeiter	15 362	15 860	16 976	16 745	16 536
Schlosser, Mechaniker	71 334	70 594	69 162	66 563	63 942
Elektriker	27 098	26 512	25 716	24 621	23 487
Montierer, Metallberufe	12 392	13 353	14 579	14 395	14 598
Ernährungsberufe	25 674	25 387	24 609	24 624	24 051
Bauberufe	62 088	53 850	46 405	40 020	36 129
Tischler, Modellbauer	12 244	11 560	10 358	9 255	8 331
Maler, Lackierer	12 947	12 331	11 157	10 347	9 354
Ingenieure, Chemiker, Physiker, Mathematiker	18 901	18 635	18 413	18 077	17 588
Techniker, technische Sonderkräfte	27 839	27 680	27 851	27 705	26 792
Warenkaufleute	69 266	68 133	66 147	65 022	62 815
Bank-, Versicherungskaufleute	14 533	14 925	14 975	14 771	14 386
Verwaltungs-, Büroberufe	151 465	150 665	149 043	147 298	143 432
Gesundheitsdienstberufe	52 860	53 943	54 826	56 123	56 856
Sozial-, Erziehungsberufe	71 476	69 892	67 665	65 773	61 184
Reinigungsberufe	21 239	20 830	20 412	20 045	19 274
<b>Insgesamt</b>	<b>914 988</b>	<b>899 960</b>	<b>880 307</b>	<b>855 460</b>	<b>825 395</b>

### Veränderung zum Vorjahr in %

Pflanzenbauer, Tierzüchter	.	- 9,6	-11,0	- 8,3	-10,2
Bergleute, Mineralgewinner	.	- 1,0	- 4,5	3,2	- 1,6
Metallerzeuger, -bearbeiter	.	3,2	7,0	- 1,4	- 1,2
Schlosser, Mechaniker	.	- 1,0	- 2,0	- 3,8	- 3,9
Elektriker	.	- 2,2	- 3,0	- 4,3	- 4,6
Montierer, Metallberufe	.	7,8	9,2	- 1,3	1,4
Ernährungsberufe	.	- 1,1	- 3,1	0,1	- 2,3
Bauberufe	.	-13,3	-13,8	-13,8	- 9,7
Tischler, Modellbauer	.	- 5,6	-10,4	-10,6	-10,0
Maler, Lackierer	.	- 4,8	- 9,5	- 7,3	- 9,6
Ingenieure, Chemiker, Physiker, Mathematiker	.	- 1,4	- 1,2	- 1,8	- 2,7
Techniker, technische Sonderkräfte	.	- 0,6	0,6	- 0,5	- 3,3
Warenkaufleute	.	- 1,6	- 2,9	- 1,7	- 3,4
Bank-, Versicherungskaufleute	.	2,7	0,3	- 1,4	- 2,6
Verwaltungs-, Büroberufe	.	- 0,5	- 1,1	- 1,2	- 2,6
Gesundheitsdienstberufe	.	2,0	1,6	2,4	1,3
Sozial-, Erziehungsberufe	.	- 2,2	- 3,2	- 2,8	- 7,0
Reinigungsberufe	.	- 1,9	- 2,0	- 1,8	- 3,8
<b>Insgesamt</b>	.	<b>- 1,6</b>	<b>- 2,2</b>	<b>- 2,8</b>	<b>- 3,5</b>

### Anteil an Beschäftigten insgesamt in %

Pflanzenbauer, Tierzüchter	3,7	3,4	3,1	2,9	2,7
Bergleute, Mineralgewinner	0,1	0,1	0,1	0,1	0,1
Metallerzeuger, -bearbeiter	1,7	1,8	1,9	2,0	2,0
Schlosser, Mechaniker	7,8	7,8	7,9	7,8	7,7
Elektriker	3,0	2,9	2,9	2,9	2,8
Montierer, Metallberufe	1,4	1,5	1,7	1,7	1,8
Ernährungsberufe	2,8	2,8	2,8	2,9	2,9
Bauberufe	6,8	6,0	5,3	4,7	4,4
Tischler, Modellbauer	1,3	1,3	1,2	1,1	1,0
Maler, Lackierer	1,4	1,4	1,3	1,2	1,1
Ingenieure, Chemiker, Physiker, Mathematiker	2,1	2,1	2,1	2,1	2,1
Techniker, technische Sonderkräfte	3,0	3,1	3,2	3,2	3,2
Warenkaufleute	7,6	7,6	7,5	7,6	7,6
Bank-, Versicherungskaufleute	1,6	1,7	1,7	1,7	1,7
Verwaltungs-, Büroberufe	16,6	16,7	16,9	17,2	17,4
Gesundheitsdienstberufe	5,8	6,0	6,2	6,6	6,9
Sozial-, Erziehungsberufe	7,8	7,8	7,7	7,7	7,4
Reinigungsberufe	2,3	2,3	2,3	2,3	2,3
<b>Insgesamt</b>	<b>100</b>	<b>100</b>	<b>100</b>	<b>100</b>	<b>100</b>

Noch: 5. Sozialversicherungspflichtig Beschäftigte am Wohnort nach ausgewählten Berufsgruppen

Berufsgruppen	30.6.2004	30.6.2005	30.6.2006	30.6.2007	30.6.2008
Noch: Insgesamt					
Pflanzenbauer, Tierzüchter	22 171	19 269	19 073	19 140	19 487
Bergleute, Mineralgewinner	1 089	1 049	1 019	1 060	1 073
Metallerzeuger, -bearbeiter	16 706	16 797	17 336	18 344	19 484
Schlosser, Mechaniker	62 479	60 555	60 999	62 374	63 340
Elektriker	22 681	22 031	21 991	22 436	22 684
Montierer, Metallberufe	14 788	14 177	14 470	15 403	16 263
Ernährungsberufe	23 632	23 191	22 916	23 125	23 091
Bauberufe	32 886	29 515	30 018	29 665	28 884
Tischler, Modellbauer	7 782	7 343	7 346	7 396	7 223
Maler, Lackierer	8 755	8 061	8 111	8 155	8 186
Ingenieure, Chemiker, Physiker, Mathematiker	16 995	16 542	16 358	16 617	17 107
Techniker, technische Sonderkräfte	26 315	25 923	26 027	26 584	27 306
Warenkaufleute	61 328	60 577	60 162	60 592	61 335
Bank-, Versicherungskaufleute	14 078	13 778	13 584	13 417	13 403
Verwaltungs-, Büroberufe	141 636	138 636	138 543	140 150	142 468
Gesundheitsdienstberufe	57 061	57 281	57 586	58 100	59 442
Sozial-, Erziehungsberufe	58 700	57 049	56 894	57 287	58 460
Reinigungsberufe	18 312	17 762	17 556	17 533	17 862
<b>Insgesamt</b>	<b>809 690</b>	<b>785 370</b>	<b>790 436</b>	<b>804 867</b>	<b>818 661</b>

Noch: Veränderung zum Vorjahr in %

Pflanzenbauer, Tierzüchter	- 0,1	-13,1	- 1,0	0,4	1,8
Bergleute, Mineralgewinner	- 0,8	- 3,7	- 2,9	4,0	1,2
Metallerzeuger, -bearbeiter	1,0	0,5	3,2	5,8	6,2
Schlosser, Mechaniker	- 2,3	- 3,1	0,7	2,3	1,5
Elektriker	- 3,4	- 2,9	- 0,2	2,0	1,1
Montierer, Metallberufe	1,3	- 4,1	2,1	6,4	5,6
Ernährungsberufe	- 1,7	- 1,9	- 1,2	0,9	- 0,1
Bauberufe	- 9,0	-10,3	1,7	- 1,2	- 2,6
Tischler, Modellbauer	- 6,6	- 5,6	0,0	0,7	- 2,3
Maler, Lackierer	- 6,4	- 7,9	0,6	0,5	0,4
Ingenieure, Chemiker, Physiker, Mathematiker	- 3,4	- 2,7	- 1,1	1,6	2,9
Techniker, technische Sonderkräfte	- 1,8	- 1,5	0,4	2,1	2,7
Warenkaufleute	- 2,4	- 1,2	- 0,7	0,7	1,2
Bank-, Versicherungskaufleute	- 2,1	- 2,1	- 1,4	- 1,2	- 0,1
Verwaltungs-, Büroberufe	- 1,3	- 2,1	- 0,1	1,2	1,7
Gesundheitsdienstberufe	0,4	0,4	0,5	0,9	2,3
Sozial-, Erziehungsberufe	- 4,1	- 2,8	- 0,3	0,7	2,0
Reinigungsberufe	- 5,0	- 3,0	- 1,2	- 0,1	1,9
<b>Insgesamt</b>	<b>- 1,9</b>	<b>- 3,0</b>	<b>0,6</b>	<b>1,8</b>	<b>1,7</b>

Noch: Anteil an Beschäftigten insgesamt in %

Pflanzenbauer, Tierzüchter	2,7	2,5	2,4	2,4	2,4
Bergleute, Mineralgewinner	0,1	0,1	0,1	0,1	0,1
Metallerzeuger, -bearbeiter	2,1	2,1	2,2	2,3	2,4
Schlosser, Mechaniker	7,7	7,7	7,7	7,7	7,7
Elektriker	2,8	2,8	2,8	2,8	2,8
Montierer, Metallberufe	1,8	1,8	1,8	1,9	2,0
Ernährungsberufe	2,9	3,0	2,9	2,9	2,8
Bauberufe	4,1	3,8	3,8	3,7	3,5
Tischler, Modellbauer	1,0	0,9	0,9	0,9	0,9
Maler, Lackierer	1,1	1,0	1,0	1,0	1,0
Ingenieure, Chemiker, Physiker, Mathematiker	2,1	2,1	2,1	2,1	2,1
Techniker, technische Sonderkräfte	3,3	3,3	3,3	3,3	3,3
Warenkaufleute	7,6	7,7	7,6	7,5	7,5
Bank-, Versicherungskaufleute	1,7	1,8	1,7	1,7	1,6
Verwaltungs-, Büroberufe	17,5	17,7	17,5	17,4	17,4
Gesundheitsdienstberufe	7,0	7,3	7,3	7,2	7,3
Sozial-, Erziehungsberufe	7,2	7,3	7,2	7,1	7,1
Reinigungsberufe	2,3	2,3	2,2	2,2	2,2
<b>Insgesamt</b>	<b>100</b>	<b>100</b>	<b>100</b>	<b>100</b>	<b>100</b>

Noch: 5. Sozialversicherungspflichtig Beschäftigte am Wohnort nach ausgewählten Berufsgruppen

Berufsgruppen	31.3.2009	30.6.2009	30.9.2009	31.12.2009
Noch: Insgesamt				
Pflanzenbauer, Tierzüchter	17 499	19 081	19 422	17 102
Bergleute, Mineralgewinner	1 029	1 073	1 077	1 024
Metallerzeuger, -bearbeiter	18 642	17 921	17 714	17 409
Schlosser, Mechaniker	60 570	60 288	61 211	59 907
Elektriker	22 171	22 006	22 334	21 939
Montierer, Metallberufe	14 907	14 674	14 915	14 645
Ernährungsberufe	22 666	22 777	23 439	23 105
Bauberufe	25 780	28 439	29 460	26 249
Tischler, Modellbauer	6 745	6 825	7 035	6 863
Maler, Lackierer	7 006	7 839	8 047	6 889
Ingenieure, Chemiker, Physiker, Mathematiker	17 145	17 115	17 135	17 076
Techniker, technische Sonderkräfte	27 579	27 497	27 730	27 571
Warenkaufleute	61 417	61 103	61 858	61 694
Bank-, Versicherungskaufleute	13 471	13 410	13 604	13 519
Verwaltungs-, Büroberufe	143 303	142 705	144 396	143 622
Gesundheitsdienstberufe	60 595	60 693	61 797	61 784
Sozial-, Erziehungsberufe	60 096	60 522	61 522	61 888
Reinigungsberufe	17 702	17 796	18 160	17 817
<b>Insgesamt</b>	<b>796 906</b>	<b>802 713</b>	<b>817 573</b>	<b>802 099</b>

Noch: Veränderung zum Vorjahr in %

Pflanzenbauer, Tierzüchter	0,0	- 2,1	- 2,6	- 2,0
Bergleute, Mineralgewinner	- 2,2	0,0	- 2,4	- 4,3
Metallerzeuger, -bearbeiter	- 2,8	- 8,0	-11,1	-10,1
Schlosser, Mechaniker	- 3,5	- 4,8	- 5,6	- 4,9
Elektriker	- 1,9	- 3,0	- 4,0	- 3,6
Montierer, Metallberufe	- 6,1	- 9,8	- 9,7	- 6,5
Ernährungsberufe	- 1,4	- 1,4	0,0	- 0,5
Bauberufe	- 1,6	- 1,5	- 1,0	- 0,5
Tischler, Modellbauer	- 4,6	- 5,5	- 3,6	- 2,8
Maler, Lackierer	- 6,2	- 4,2	- 3,7	- 3,7
Ingenieure, Chemiker, Physiker, Mathematiker	0,5	0,0	- 0,6	- 1,2
Techniker, technische Sonderkräfte	2,1	0,7	- 0,2	- 0,7
Warenkaufleute	- 0,2	- 0,4	- 0,5	- 0,6
Bank-, Versicherungskaufleute	- 0,1	0,1	- 0,1	- 0,7
Verwaltungs-, Büroberufe	0,8	0,2	0,0	- 0,4
Gesundheitsdienstberufe	2,0	2,1	2,4	2,0
Sozial-, Erziehungsberufe	3,9	3,5	3,6	3,3
Reinigungsberufe	0,9	- 0,4	0,2	0,2
<b>Insgesamt</b>	<b>- 1,1</b>	<b>- 1,9</b>	<b>- 1,9</b>	<b>- 1,4</b>

Noch: Anteil an Beschäftigten insgesamt in %

Pflanzenbauer, Tierzüchter	2,2	2,4	2,4	2,1
Bergleute, Mineralgewinner	0,1	0,1	0,1	0,1
Metallerzeuger, -bearbeiter	2,3	2,2	2,2	2,2
Schlosser, Mechaniker	7,6	7,5	7,5	7,5
Elektriker	2,8	2,7	2,7	2,7
Montierer, Metallberufe	1,9	1,8	1,8	1,8
Ernährungsberufe	2,8	2,8	2,9	2,9
Bauberufe	3,2	3,5	3,6	3,3
Tischler, Modellbauer	0,8	0,9	0,9	0,9
Maler, Lackierer	0,9	1,0	1,0	0,9
Ingenieure, Chemiker, Physiker, Mathematiker	2,2	2,1	2,1	2,1
Techniker, technische Sonderkräfte	3,5	3,4	3,4	3,4
Warenkaufleute	7,7	7,6	7,6	7,7
Bank-, Versicherungskaufleute	1,7	1,7	1,7	1,7
Verwaltungs-, Büroberufe	18,0	17,8	17,7	17,9
Gesundheitsdienstberufe	7,6	7,6	7,6	7,7
Sozial-, Erziehungsberufe	7,5	7,5	7,5	7,7
Reinigungsberufe	2,2	2,2	2,2	2,2
<b>Insgesamt</b>	<b>100</b>	<b>100</b>	<b>100</b>	<b>100</b>

Noch: 5. Sozialversicherungspflichtig Beschäftigte am Wohnort nach ausgewählten Berufsgruppen

Berufsgruppen	31.3.2010	30.6.2010	30.9.2010	31.12.2010
Noch: Insgesamt				
Pflanzenbauer, Tierzüchter	17 280	18 847	19 204	16 815
Bergleute, Mineralgewinner	1 017	1 065	1 090	1 077
Metallerzeuger, -bearbeiter	17 230	17 534	17 861	17 828
Schlosser, Mechaniker	58 630	59 694	60 821	59 951
Elektriker	21 721	21 936	22 389	22 065
Montierer, Metallberufe	14 865	15 469	15 789	15 716
Ernährungsberufe	22 540	22 898	23 306	23 058
Bauberufe	25 496	28 819	29 449	26 129
Tischler, Modellbauer	6 648	6 862	7 019	6 833
Maler, Lackierer	6 692	7 701	7 888	6 794
Ingenieure, Chemiker, Physiker, Mathematiker	16 939	17 008	17 082	17 071
Techniker, technische Sonderkräfte	27 507	27 725	28 061	27 894
Warenkaufleute	61 014	60 945	61 818	61 981
Bank-, Versicherungskaufleute	13 335	13 212	13 389	13 236
Verwaltungs-, Büroberufe	142 812	142 831	144 717	144 110
Gesundheitsdienstberufe	61 779	61 772	62 687	62 760
Sozial-, Erziehungsberufe	62 223	62 446	63 705	63 818
Reinigungsberufe	17 855	18 183	18 520	18 340
<b>Insgesamt</b>	<b>796 554</b>	<b>813 823</b>	<b>830 646</b>	<b>816 572</b>

Noch: Veränderung zum Vorjahr in %

Pflanzenbauer, Tierzüchter	- 1,3	- 1,2	- 1,1	- 1,7
Bergleute, Mineralgewinner	- 1,2	- 0,7	1,2	5,2
Metallerzeuger, -bearbeiter	- 7,6	- 2,2	0,8	2,4
Schlosser, Mechaniker	- 3,2	- 1,0	- 0,6	0,1
Elektriker	- 2,0	- 0,3	0,2	0,6
Montierer, Metallberufe	- 0,3	5,4	5,9	7,3
Ernährungsberufe	- 0,6	0,5	- 0,6	- 0,2
Bauberufe	- 1,1	1,3	0,0	- 0,5
Tischler, Modellbauer	- 1,4	0,5	- 0,2	- 0,4
Maler, Lackierer	- 4,5	- 1,8	- 2,0	- 1,4
Ingenieure, Chemiker, Physiker, Mathematiker	- 1,2	- 0,6	- 0,3	0,0
Techniker, technische Sonderkräfte	- 0,3	0,8	1,2	1,2
Warenkaufleute	- 0,7	- 0,3	- 0,1	0,5
Bank-, Versicherungskaufleute	- 1,0	- 1,5	- 1,6	- 2,1
Verwaltungs-, Büroberufe	- 0,3	0,1	0,2	0,3
Gesundheitsdienstberufe	2,0	1,8	1,4	1,6
Sozial-, Erziehungsberufe	3,5	3,2	3,5	3,1
Reinigungsberufe	0,9	2,2	2,0	2,9
<b>Insgesamt</b>	<b>0,0</b>	<b>1,4</b>	<b>1,6</b>	<b>1,8</b>

Noch: Anteil an Beschäftigten insgesamt in %

Pflanzenbauer, Tierzüchter	2,2	2,3	2,3	2,1
Bergleute, Mineralgewinner	0,1	0,1	0,1	0,1
Metallerzeuger, -bearbeiter	2,2	2,2	2,2	2,2
Schlosser, Mechaniker	7,4	7,3	7,3	7,3
Elektriker	2,7	2,7	2,7	2,7
Montierer, Metallberufe	1,9	1,9	1,9	1,9
Ernährungsberufe	2,8	2,8	2,8	2,8
Bauberufe	3,2	3,5	3,5	3,2
Tischler, Modellbauer	0,8	0,8	0,8	0,8
Maler, Lackierer	0,8	0,9	0,9	0,8
Ingenieure, Chemiker, Physiker, Mathematiker	2,1	2,1	2,1	2,1
Techniker, technische Sonderkräfte	3,5	3,4	3,4	3,4
Warenkaufleute	7,7	7,5	7,4	7,6
Bank-, Versicherungskaufleute	1,7	1,6	1,6	1,6
Verwaltungs-, Büroberufe	17,9	17,6	17,4	17,6
Gesundheitsdienstberufe	7,8	7,6	7,5	7,7
Sozial-, Erziehungsberufe	7,8	7,7	7,7	7,8
Reinigungsberufe	2,2	2,2	2,2	2,2
<b>Insgesamt</b>	<b>100</b>	<b>100</b>	<b>100</b>	<b>100</b>

Noch: 5. Sozialversicherungspflichtig Beschäftigte am Wohnort nach ausgewählten Berufsgruppen

Berufsgruppen	31.3.2011	30.6.2011	30.9.2011	31.12.2011
Noch: Insgesamt				
Pflanzenbauer, Tierzüchter	17 272	18 459	.	.
Bergleute, Mineralgewinner	1 096	1 099	.	.
Metallerzeuger, -bearbeiter	18 251	18 699	.	.
Schlosser, Mechaniker	59 279	59 692	.	.
Elektriker	22 035	22 157	.	.
Montierer, Metallberufe	16 152	16 735	.	.
Ernährungsberufe	22 541	22 937	.	.
Bauberufe	26 604	28 521	.	.
Tischler, Modellbauer	6 631	6 742	.	.
Maler, Lackierer	7 000	7 647	.	.
Ingenieure, Chemiker, Physiker, Mathematiker	17 206	17 339	.	.
Techniker, technische Sonderkräfte	28 032	28 172	.	.
Warenkaufleute	61 486	61 913	.	.
Bank-, Versicherungskaufleute	13 075	12 977	.	.
Verwaltungs-, Büroberufe	143 619	143 883	.	.
Gesundheitsdienstberufe	62 683	62 651	.	.
Sozial-, Erziehungsberufe	63 805	64 288	.	.
Reinigungsberufe	18 391	18 689	.	.
<b>Insgesamt</b>	<b>815 504</b>	<b>827 697</b>	.	.

Noch: Veränderung zum Vorjahr in %

Pflanzenbauer, Tierzüchter	0,0	- 2,1	.	.
Bergleute, Mineralgewinner	7,8	3,2	.	.
Metallerzeuger, -bearbeiter	5,9	6,6	.	.
Schlosser, Mechaniker	1,1	0,0	.	.
Elektriker	1,4	1,0	.	.
Montierer, Metallberufe	8,7	8,2	.	.
Ernährungsberufe	0,0	0,2	.	.
Bauberufe	4,3	- 1,0	.	.
Tischler, Modellbauer	- 0,3	- 1,7	.	.
Maler, Lackierer	4,6	- 0,7	.	.
Ingenieure, Chemiker, Physiker, Mathematiker	1,6	1,9	.	.
Techniker, technische Sonderkräfte	1,9	1,6	.	.
Warenkaufleute	0,8	1,6	.	.
Bank-, Versicherungskaufleute	- 1,9	- 1,8	.	.
Verwaltungs-, Büroberufe	0,6	0,7	.	.
Gesundheitsdienstberufe	1,5	1,4	.	.
Sozial-, Erziehungsberufe	2,5	2,9	.	.
Reinigungsberufe	3,0	2,8	.	.
<b>Insgesamt</b>	<b>2,4</b>	<b>1,7</b>	.	.

Noch: Anteil an Beschäftigten insgesamt in %

Pflanzenbauer, Tierzüchter	2,1	2,2	.	.
Bergleute, Mineralgewinner	0,1	0,1	.	.
Metallerzeuger, -bearbeiter	2,2	2,3	.	.
Schlosser, Mechaniker	7,3	7,2	.	.
Elektriker	2,7	2,7	.	.
Montierer, Metallberufe	2,0	2,0	.	.
Ernährungsberufe	2,8	2,8	.	.
Bauberufe	3,3	3,4	.	.
Tischler, Modellbauer	0,8	0,8	.	.
Maler, Lackierer	0,9	0,9	.	.
Ingenieure, Chemiker, Physiker, Mathematiker	2,1	2,1	.	.
Techniker, technische Sonderkräfte	3,4	3,4	.	.
Warenkaufleute	7,5	7,5	.	.
Bank-, Versicherungskaufleute	1,6	1,6	.	.
Verwaltungs-, Büroberufe	17,6	17,4	.	.
Gesundheitsdienstberufe	7,7	7,6	.	.
Sozial-, Erziehungsberufe	7,8	7,8	.	.
Reinigungsberufe	2,3	2,3	.	.
<b>Insgesamt</b>	<b>100</b>	<b>100</b>	.	.

Noch: 5. Sozialversicherungspflichtig Beschäftigte am Wohnort nach ausgewählten Berufsgruppen

Berufsgruppen	31.3.2012	30.6.2012	30.9.2012	31.12.2012
---------------	-----------	-----------	-----------	------------

Noch: Insgesamt

Pflanzenbauer, Tierzüchter	.	.	.	.
Bergleute, Mineralgewinner	.	.	.	.
Metallerzeuger, -bearbeiter	.	.	.	.
Schlosser, Mechaniker	.	.	.	.
Elektriker	.	.	.	.
Montierer, Metallberufe	.	.	.	.
Ernährungsberufe	.	.	.	.
Bauberufe	.	.	.	.
Tischler, Modellbauer	.	.	.	.
Maler, Lackierer	.	.	.	.
Ingenieure, Chemiker, Physiker, Mathematiker	.	.	.	.
Techniker, technische Sonderkräfte	.	.	.	.
Warenkaufleute	.	.	.	.
Bank-, Versicherungskaufleute	.	.	.	.
Verwaltungs-, Büroberufe	.	.	.	.
Gesundheitsdienstberufe	.	.	.	.
Sozial-, Erziehungsberufe	.	.	.	.
Reinigungsberufe	.	.	.	.
<b>Insgesamt</b>	.	.	.	.

Noch: Veränderung zum Vorjahr in %

Pflanzenbauer, Tierzüchter	.	.	.	.
Bergleute, Mineralgewinner	.	.	.	.
Metallerzeuger, -bearbeiter	.	.	.	.
Schlosser, Mechaniker	.	.	.	.
Elektriker	.	.	.	.
Montierer, Metallberufe	.	.	.	.
Ernährungsberufe	.	.	.	.
Bauberufe	.	.	.	.
Tischler, Modellbauer	.	.	.	.
Maler, Lackierer	.	.	.	.
Ingenieure, Chemiker, Physiker, Mathematiker	.	.	.	.
Techniker, technische Sonderkräfte	.	.	.	.
Warenkaufleute	.	.	.	.
Bank-, Versicherungskaufleute	.	.	.	.
Verwaltungs-, Büroberufe	.	.	.	.
Gesundheitsdienstberufe	.	.	.	.
Sozial-, Erziehungsberufe	.	.	.	.
Reinigungsberufe	.	.	.	.
<b>Insgesamt</b>	.	.	.	.

Noch: Anteil an Beschäftigten insgesamt in %

Pflanzenbauer, Tierzüchter	.	.	.	.
Bergleute, Mineralgewinner	.	.	.	.
Metallerzeuger, -bearbeiter	.	.	.	.
Schlosser, Mechaniker	.	.	.	.
Elektriker	.	.	.	.
Montierer, Metallberufe	.	.	.	.
Ernährungsberufe	.	.	.	.
Bauberufe	.	.	.	.
Tischler, Modellbauer	.	.	.	.
Maler, Lackierer	.	.	.	.
Ingenieure, Chemiker, Physiker, Mathematiker	.	.	.	.
Techniker, technische Sonderkräfte	.	.	.	.
Warenkaufleute	.	.	.	.
Bank-, Versicherungskaufleute	.	.	.	.
Verwaltungs-, Büroberufe	.	.	.	.
Gesundheitsdienstberufe	.	.	.	.
Sozial-, Erziehungsberufe	.	.	.	.
Reinigungsberufe	.	.	.	.
<b>Insgesamt</b>	.	.	.	.

## 6. Sozialversicherungspflichtig Beschäftigte - Auspendler aus Thüringen nach Bundesländern

Bundesland	30.6.1999	30.6.2000	30.6.2001	30.6.2002	30.6.2003
<b>Insgesamt</b>					
Schleswig-Holstein	319	398	513	465	498
Hamburg	489	583	625	636	645
Niedersachsen	11 564	12 360	12 918	13 359	13 529
Bremen	190	168	179	172	187
Nordrhein-Westfalen	5 905	6 531	7 018	6 798	6 626
Hessen	22 580	24 141	26 306	26 638	26 502
Rheinland-Pfalz	1 587	1 751	1 969	1 937	1 798
Baden-Württemberg	4 386	5 371	6 944	6 927	6 774
Bayern	32 526	35 197	39 101	37 815	36 532
Saarland	254	295	296	301	258
Berlin	2 467	2 508	2 497	2 442	2 406
Brandenburg	1 559	1 570	1 793	1 662	1 583
Mecklenburg-Vorpommern	630	671	625	607	617
Sachsen	17 777	18 613	18 303	17 856	18 084
Sachsen-Anhalt	8 384	8 094	7 742	7 701	7 729
<b>zusammen</b>	<b>110 617</b>	<b>118 251</b>	<b>126 829</b>	<b>125 316</b>	<b>123 768</b>
<b>männlich</b>					
Schleswig-Holstein	234	280	343	302	310
Hamburg	373	429	442	446	440
Niedersachsen	7 166	7 610	7 876	8 013	8 002
Bremen	161	146	141	135	151
Nordrhein-Westfalen	4 699	5 225	5 603	5 386	5 154
Hessen	15 995	16 775	18 011	18 256	18 010
Rheinland-Pfalz	1 276	1 375	1 516	1 538	1 420
Baden-Württemberg	3 562	4 314	5 519	5 385	5 280
Bayern	21 782	23 528	25 896	24 865	23 965
Saarland	211	240	242	242	211
Berlin	1 634	1 651	1 577	1 581	1 552
Brandenburg	1 060	1 067	1 275	1 178	1 128
Mecklenburg-Vorpommern	449	447	421	407	418
Sachsen	12 106	12 373	12 149	11 597	11 607
Sachsen-Anhalt	5 926	5 570	5 304	5 266	5 242
<b>zusammen</b>	<b>76 634</b>	<b>81 030</b>	<b>86 315</b>	<b>84 597</b>	<b>82 890</b>
<b>weiblich</b>					
Schleswig-Holstein	85	118	170	163	188
Hamburg	116	154	183	190	205
Niedersachsen	4 398	4 750	5 042	5 346	5 527
Bremen	29	22	38	37	36
Nordrhein-Westfalen	1 206	1 306	1 415	1 412	1 472
Hessen	6 585	7 366	8 295	8 382	8 492
Rheinland-Pfalz	311	376	453	399	378
Baden-Württemberg	824	1 057	1 425	1 542	1 494
Bayern	10 744	11 669	13 205	12 950	12 567
Saarland	43	55	54	59	47
Berlin	833	857	920	861	854
Brandenburg	499	503	518	484	455
Mecklenburg-Vorpommern	181	224	204	200	199
Sachsen	5 671	6 240	6 154	6 259	6 477
Sachsen-Anhalt	2 458	2 524	2 438	2 435	2 487
<b>zusammen</b>	<b>33 983</b>	<b>37 221</b>	<b>40 514</b>	<b>40 719</b>	<b>40 878</b>

Noch: 6. Sozialversicherungspflichtig Beschäftigte - Auspendler aus Thüringen nach Bundesländern

Bundesland	30.6.2004	30.6.2005	30.6.2006	30.6.2007	30.6.2008
Noch: Insgesamt					
Schleswig-Holstein	537	541	583	703	756
Hamburg	637	637	746	835	860
Niedersachsen	13 566	13 414	13 600	13 872	14 204
Bremen	204	203	228	241	258
Nordrhein-Westfalen	6 705	6 680	6 912	7 261	7 633
Hessen	26 186	25 417	25 818	26 031	26 073
Rheinland-Pfalz	1 773	1 716	1 792	1 944	1 923
Baden-Württemberg	6 681	6 845	7 132	7 345	7 849
Bayern	35 342	34 423	34 885	35 847	36 919
Saarland	266	285	319	321	315
Berlin	2 329	2 458	2 453	2 544	2 814
Brandenburg	1 489	1 498	1 493	1 628	1 765
Mecklenburg-Vorpommern	722	719	727	737	636
Sachsen	17 606	17 630	18 042	18 941	19 415
Sachsen-Anhalt	8 159	7 887	8 108	8 415	8 606
<b>zusammen</b>	<b>122 202</b>	<b>120 353</b>	<b>122 838</b>	<b>126 665</b>	<b>130 026</b>
noch: männlich					
Schleswig-Holstein	365	389	415	528	553
Hamburg	431	441	534	589	614
Niedersachsen	8 001	7 829	8 016	8 284	8 454
Bremen	165	170	190	199	207
Nordrhein-Westfalen	5 243	5 263	5 442	5 764	5 975
Hessen	17 861	17 225	17 631	17 731	17 718
Rheinland-Pfalz	1 413	1 359	1 434	1 546	1 535
Baden-Württemberg	5 272	5 379	5 602	5 877	6 263
Bayern	23 245	22 727	23 214	24 090	24 878
Saarland	217	224	250	241	244
Berlin	1 508	1 550	1 564	1 573	1 728
Brandenburg	1 074	1 076	1 122	1 178	1 235
Mecklenburg-Vorpommern	532	522	527	540	440
Sachsen	11 383	11 423	11 626	12 160	12 388
Sachsen-Anhalt	5 348	5 317	5 437	5 602	5 764
<b>zusammen</b>	<b>82 058</b>	<b>80 894</b>	<b>83 004</b>	<b>85 902</b>	<b>87 996</b>
noch: weiblich					
Schleswig-Holstein	172	152	168	175	203
Hamburg	206	196	212	246	246
Niedersachsen	5 565	5 585	5 584	5 588	5 750
Bremen	39	33	38	42	51
Nordrhein-Westfalen	1 462	1 417	1 470	1 497	1 658
Hessen	8 325	8 192	8 187	8 300	8 355
Rheinland-Pfalz	360	357	358	398	388
Baden-Württemberg	1 409	1 466	1 530	1 468	1 586
Bayern	12 097	11 696	11 671	11 757	12 041
Saarland	49	61	69	80	71
Berlin	821	908	889	971	1 086
Brandenburg	415	422	371	450	530
Mecklenburg-Vorpommern	190	197	200	197	196
Sachsen	6 223	6 207	6 416	6 781	7 027
Sachsen-Anhalt	2 811	2 570	2 671	2 813	2 842
<b>zusammen</b>	<b>40 144</b>	<b>39 459</b>	<b>39 834</b>	<b>40 763</b>	<b>42 030</b>



Noch: 6. Sozialversicherungspflichtig Beschäftigte - Auspendler aus Thüringen nach Bundesländern

Bundesland	30.6.2009	30.6.2010	30.6.2011	30.6.2012
Noch: Insgesamt				
Schleswig-Holstein	780	796	785	751
Hamburg	946	912	966	954
Niedersachsen	13 789	13 920	14 015	14 036
Bremen	251	264	261	266
Nordrhein-Westfalen	7 540	7 278	7 676	7 814
Hessen	25 324	25 497	25 994	25 468
Rheinland-Pfalz	1 936	1 801	1 805	1 808
Baden-Württemberg	7 517	7 310	7 198	7 435
Bayern	35 865	35 124	35 633	35 369
Saarland	295	266	255	244
Berlin	2 778	2 913	2 757	2 732
Brandenburg	1 676	1 797	1 708	1 502
Mecklenburg-Vorpommern	638	674	657	632
Sachsen	18 996	19 502	20 108	19 678
Sachsen-Anhalt	9 119	9 211	9 315	8 695
<b>zusammen</b>	<b>127 450</b>	<b>127 265</b>	<b>129 133</b>	<b>127 384</b>
noch: männlich				
Schleswig-Holstein	567	601	575	549
Hamburg	654	635	682	672
Niedersachsen	8 055	8 100	8 179	8 250
Bremen	200	223	225	229
Nordrhein-Westfalen	5 790	5 660	5 853	5 804
Hessen	17 151	17 262	17 401	17 128
Rheinland-Pfalz	1 513	1 413	1 420	1 384
Baden-Württemberg	5 978	5 897	5 734	5 791
Bayern	23 996	23 469	24 036	23 880
Saarland	225	204	197	200
Berlin	1 701	1 761	1 687	1 701
Brandenburg	1 156	1 311	1 262	1 078
Mecklenburg-Vorpommern	411	420	408	385
Sachsen	11 983	12 251	12 703	12 461
Sachsen-Anhalt	5 902	5 929	6 012	5 503
<b>zusammen</b>	<b>85 282</b>	<b>85 136</b>	<b>86 374</b>	<b>85 015</b>
noch: weiblich				
Schleswig-Holstein	213	195	210	202
Hamburg	292	277	284	282
Niedersachsen	5 734	5 820	5 836	5 786
Bremen	51	41	36	37
Nordrhein-Westfalen	1 750	1 618	1 823	2 010
Hessen	8 173	8 235	8 593	8 340
Rheinland-Pfalz	423	388	385	424
Baden-Württemberg	1 539	1 413	1 464	1 644
Bayern	11 869	11 655	11 597	11 489
Saarland	70	62	58	44
Berlin	1 077	1 152	1 070	1 031
Brandenburg	520	486	446	424
Mecklenburg-Vorpommern	227	254	249	247
Sachsen	7 013	7 251	7 405	7 217
Sachsen-Anhalt	3 217	3 282	3 303	3 192
<b>zusammen</b>	<b>42 168</b>	<b>42 129</b>	<b>42 759</b>	<b>42 369</b>

# 7. Sozialversicherungspflichtig Beschäftigte - Einpendler nach Thüringen nach Bundesländern

Bundesland	30.6.1999	30.6.2000	30.6.2001	30.6.2002	30.6.2003
<b>Insgesamt</b>					
Schleswig-Holstein	154	152	153	152	148
Hamburg	104	100	125	105	132
Niedersachsen	1 921	1 937	1 962	1 923	1 892
Bremen	47	49	47	50	46
Nordrhein-Westfalen	1 597	1 564	1 648	1 534	1 466
Hessen	3 971	3 951	3 819	3 865	3 886
Rheinland-Pfalz	504	467	453	387	388
Baden-Württemberg	1 093	966	906	841	846
Bayern	4 345	4 257	4 616	4 344	4 158
Saarland	90	84	83	73	51
Berlin	1 202	1 299	1 347	1 378	1 159
Brandenburg	1 745	1 892	1 862	1 900	1 743
Mecklenburg-Vorpommern	804	861	809	751	948
Sachsen	12 864	13 422	13 339	13 431	12 954
Sachsen-Anhalt	9 027	9 546	9 264	9 490	9 469
<b>zusammen <sup>1)</sup></b>	<b>39 666</b>	<b>41 195</b>	<b>41 240</b>	<b>40 664</b>	<b>39 716</b>
<b>männlich</b>					
Schleswig-Holstein	95	102	99	88	102
Hamburg	69	62	90	84	94
Niedersachsen	1 292	1 294	1 291	1 269	1 246
Bremen	40	36	35	36	32
Nordrhein-Westfalen	1 165	1 191	1 218	1 053	1 053
Hessen	2 684	2 762	2 601	2 580	2 650
Rheinland-Pfalz	338	316	309	257	253
Baden-Württemberg	745	736	665	609	611
Bayern	2 822	2 866	2 978	2 798	2 721
Saarland	66	66	59	54	37
Berlin	767	862	907	895	777
Brandenburg	1 243	1 387	1 396	1 359	1 288
Mecklenburg-Vorpommern	628	685	634	571	711
Sachsen	8 501	8 584	8 474	8 343	8 155
Sachsen-Anhalt	6 305	6 535	6 256	6 296	6 280
<b>zusammen <sup>1)</sup></b>	<b>26 908</b>	<b>27 930</b>	<b>27 547</b>	<b>26 601</b>	<b>26 280</b>
<b>weiblich</b>					
Schleswig-Holstein	59	50	54	64	46
Hamburg	35	38	35	21	38
Niedersachsen	629	643	671	654	646
Bremen	7	13	12	14	14
Nordrhein-Westfalen	432	373	430	481	413
Hessen	1 287	1 189	1 218	1 285	1 236
Rheinland-Pfalz	166	151	144	130	135
Baden-Württemberg	348	230	241	232	235
Bayern	1 523	1 391	1 638	1 546	1 437
Saarland	24	18	24	19	14
Berlin	435	437	440	483	382
Brandenburg	502	505	466	541	455
Mecklenburg-Vorpommern	176	176	175	180	237
Sachsen	4 363	4 838	4 865	5 088	4 799
Sachsen-Anhalt	2 722	3 011	3 008	3 194	3 189
<b>zusammen <sup>1)</sup></b>	<b>12 758</b>	<b>13 265</b>	<b>13 693</b>	<b>14 063</b>	<b>13 436</b>

1) einschließlich Fälle ohne Angabe zum Wohnort und Einpendler aus dem Ausland

Noch: 7. Sozialversicherungspflichtig Beschäftigte - Einpendler nach Thüringen nach Bundesländern

Bundesland	30.6.2004	30.6.2005	30.6.2006	30.6.2007	30.6.2008
Noch: Insgesamt					
Schleswig-Holstein	158	210	198	215	208
Hamburg	141	154	157	151	181
Niedersachsen	1 935	2 063	2 200	2 246	2 326
Bremen	54	65	92	74	76
Nordrhein-Westfalen	1 597	1 658	1 597	1 787	1 705
Hessen	4 071	4 311	4 416	4 646	4 751
Rheinland-Pfalz	407	454	425	462	448
Baden-Württemberg	911	1 028	1 021	1 064	1 043
Bayern	4 328	4 789	5 249	5 863	6 165
Saarland	58	34	61	81	59
Berlin	1 239	1 293	1 405	1 411	1 344
Brandenburg	2 042	2 091	2 216	2 154	2 002
Mecklenburg-Vorpommern	917	906	1 035	983	868
Sachsen	13 302	13 647	14 248	14 962	15 149
Sachsen-Anhalt	9 995	10 301	11 002	11 445	11 534
<b>zusammen <sup>1)</sup></b>	<b>41 434</b>	<b>43 247</b>	<b>45 669</b>	<b>47 846</b>	<b>48 179</b>
noch: männlich					
Schleswig-Holstein	117	156	147	164	160
Hamburg	110	117	116	112	138
Niedersachsen	1 306	1 339	1 386	1 500	1 556
Bremen	43	53	75	53	59
Nordrhein-Westfalen	1 133	1 164	1 142	1 346	1 254
Hessen	2 770	2 927	3 039	3 246	3 251
Rheinland-Pfalz	266	317	295	315	304
Baden-Württemberg	657	777	756	767	792
Bayern	2 865	3 164	3 541	3 929	4 166
Saarland	40	25	45	55	38
Berlin	854	872	939	938	882
Brandenburg	1 489	1 529	1 683	1 660	1 561
Mecklenburg-Vorpommern	663	666	783	773	668
Sachsen	8 508	8 709	9 388	9 922	10 220
Sachsen-Anhalt	6 522	6 762	7 361	7 745	7 774
<b>zusammen <sup>1)</sup></b>	<b>27 514</b>	<b>28 732</b>	<b>30 916</b>	<b>32 733</b>	<b>33 077</b>
noch: weiblich					
Schleswig-Holstein	41	54	51	51	48
Hamburg	31	37	41	39	43
Niedersachsen	629	724	814	746	770
Bremen	11	12	17	21	17
Nordrhein-Westfalen	464	494	455	441	451
Hessen	1 301	1 384	1 377	1 400	1 500
Rheinland-Pfalz	141	137	130	147	144
Baden-Württemberg	254	251	265	297	251
Bayern	1 463	1 625	1 708	1 934	1 999
Saarland	18	9	16	26	21
Berlin	385	421	466	473	462
Brandenburg	553	562	533	494	441
Mecklenburg-Vorpommern	254	240	252	210	200
Sachsen	4 794	4 938	4 860	5 040	4 929
Sachsen-Anhalt	3 473	3 539	3 641	3 700	3 760
<b>zusammen <sup>1)</sup></b>	<b>13 920</b>	<b>14 515</b>	<b>14 753</b>	<b>15 113</b>	<b>15 102</b>

1) einschließlich Fälle ohne Angabe zum Wohnort und Einpendler aus dem Ausland

Noch: 7. Sozialversicherungspflichtig Beschäftigte - Einpendler nach Thüringen nach Bundesländern

Bundesland	30.6.2009	30.6.2010	30.6.2011	30.6.2012
Noch: Insgesamt				
Schleswig-Holstein	211	243	264	275
Hamburg	158	159	178	181
Niedersachsen	2 444	2 822	3 125	3 335
Bremen	100	128	113	129
Nordrhein-Westfalen	1 744	2 115	2 193	2 553
Hessen	4 670	4 996	5 157	5 375
Rheinland-Pfalz	447	544	582	624
Baden-Württemberg	1 052	1 379	1 529	1 674
Bayern	6 216	7 333	7 498	7 772
Saarland	61	69	54	69
Berlin	1 314	1 381	1 475	1 615
Brandenburg	1 950	1 934	1 880	2 012
Mecklenburg-Vorpommern	771	794	749	826
Sachsen	14 604	15 360	15 442	15 772
Sachsen-Anhalt	11 346	11 827	12 622	13 120
<b>zusammen <sup>1)</sup></b>	<b>47 505</b>	<b>51 463</b>	<b>53 368</b>	<b>56 176</b>
noch: männlich				
Schleswig-Holstein	163	181	188	201
Hamburg	113	107	118	133
Niedersachsen	1 598	1 920	2 113	2 233
Bremen	89	111	98	114
Nordrhein-Westfalen	1 279	1 534	1 536	1 920
Hessen	3 188	3 457	3 526	3 669
Rheinland-Pfalz	305	380	365	397
Baden-Württemberg	761	1 010	1 122	1 220
Bayern	4 156	4 859	4 955	5 002
Saarland	42	47	36	46
Berlin	867	877	952	1 089
Brandenburg	1 496	1 419	1 437	1 578
Mecklenburg-Vorpommern	571	583	574	658
Sachsen	9 672	10 081	10 082	10 329
Sachsen-Anhalt	7 558	7 909	8 409	8 649
<b>zusammen <sup>1)</sup></b>	<b>32 175</b>	<b>34 777</b>	<b>35 900</b>	<b>37 936</b>
noch: weiblich				
Schleswig-Holstein	48	62	76	74
Hamburg	45	52	60	48
Niedersachsen	846	902	1 012	1 102
Bremen	11	17	15	15
Nordrhein-Westfalen	465	581	657	633
Hessen	1 482	1 539	1 631	1 706
Rheinland-Pfalz	142	164	217	227
Baden-Württemberg	291	369	407	454
Bayern	2 060	2 474	2 543	2 770
Saarland	19	22	18	23
Berlin	447	504	523	526
Brandenburg	454	515	443	434
Mecklenburg-Vorpommern	200	211	175	168
Sachsen	4 932	5 279	5 360	5 443
Sachsen-Anhalt	3 788	3 918	4 213	4 471
<b>zusammen <sup>1)</sup></b>	<b>15 330</b>	<b>16 686</b>	<b>17 468</b>	<b>18 240</b>

1) einschließlich Fälle ohne Angabe zum Wohnort und Einpendler aus dem Ausland

**8. Sozialversicherungspflichtig Beschäftigte - Pendler über die Landesgrenze  
nach kreisfreien Städten und Landkreisen**

Schl.- Nr. <sup>1)</sup>	Kreisfreie Stadt Landkreis Land	30.6.1999	30.6.2000	30.6.2001	30.6.2002	30.6.2003
<b>Auspendler</b>						
16 0 51	Stadt Erfurt	5 513	5 854	6 137	5 948	5 831
16 0 52	Stadt Gera	4 075	4 475	4 926	4 675	4 520
16 0 53	Stadt Jena	2 612	2 730	2 934	2 876	2 809
16 0 54	Stadt Suhl	1 625	1 761	1 946	1 751	1 669
16 0 55	Stadt Weimar	1 429	1 664	1 822	1 690	1 660
16 0 56	Stadt Eisenach	1 294	1 420	1 717	1 564	1 511
16 0 61	Eichsfeld	10 915	11 332	11 727	12 060	12 306
16 0 62	Nordhausen	4 258	4 627	5 038	5 209	5 229
16 0 63	Wartburgkreis	11 059	11 392	12 263	12 404	12 364
16 0 64	Unstrut-Hainich-Kreis	3 847	4 332	4 748	4 729	4 651
16 0 65	Kyffhäuserkreis	3 935	4 278	4 662	4 690	4 658
16 0 66	Schmalkalden-Meiningen	6 695	7 117	7 855	7 722	7 666
16 0 67	Gotha	3 440	3 800	3 988	3 993	3 994
16 0 68	Sömmerda	2 056	2 258	2 472	2 373	2 303
16 0 69	Hildburghausen	6 609	6 985	7 609	7 669	7 595
16 0 70	Ilm-Kreis	3 110	3 373	3 702	3 629	3 484
16 0 71	Weimarer Land	2 393	2 568	2 886	2 886	2 856
16 0 72	Sonneberg	8 498	8 777	9 043	8 652	8 435
16 0 73	Saalfeld-Rudolstadt	4 395	4 702	5 142	5 027	4 977
16 0 74	Saale-Holzland-Kreis	2 718	3 518	3 599	3 353	3 209
16 0 75	Saale-Orla-Kreis	5 481	5 780	6 157	6 107	5 901
16 0 76	Greiz	5 782	6 156	6 723	6 824	6 826
16 0 77	Altenburger Land	8 878	9 352	9 733	9 485	9 314
<b>16</b>	<b>Thüringen</b>	<b>110 617</b>	<b>118 251</b>	<b>126 829</b>	<b>125 316</b>	<b>123 768</b>
<b>Einpendler <sup>2)</sup></b>						
16 0 51	Stadt Erfurt	5 325	5 531	5 423	5 503	5 385
16 0 52	Stadt Gera	2 779	2 908	2 897	3 000	2 862
16 0 53	Stadt Jena	2 170	2 404	2 546	2 485	2 409
16 0 54	Stadt Suhl	522	496	551	476	501
16 0 55	Stadt Weimar	896	992	1 195	1 168	1 057
16 0 56	Stadt Eisenach	921	866	875	831	820
16 0 61	Eichsfeld	1 335	1 421	1 659	1 485	1 336
16 0 62	Nordhausen	2 767	2 808	2 493	2 263	2 173
16 0 63	Wartburgkreis	2 145	2 368	2 279	2 323	2 255
16 0 64	Unstrut-Hainich-Kreis	814	777	737	697	695
16 0 65	Kyffhäuserkreis	1 467	1 509	1 356	1 259	1 280
16 0 66	Schmalkalden-Meiningen	1 306	1 466	1 584	1 666	1 592
16 0 67	Gotha	1 311	1 345	1 558	1 377	1 176
16 0 68	Sömmerda	613	600	616	604	631
16 0 69	Hildburghausen	749	771	806	762	748
16 0 70	Ilm-Kreis	824	792	799	738	750
16 0 71	Weimarer Land	1 039	1 128	1 137	1 165	1 193
16 0 72	Sonneberg	1 220	1 236	1 221	1 290	1 340
16 0 73	Saalfeld-Rudolstadt	771	789	838	801	777
16 0 74	Saale-Holzland-Kreis	1 741	1 828	1 737	2 194	2 226
16 0 75	Saale-Orla-Kreis	1 548	1 586	1 622	1 492	1 585
16 0 76	Greiz	3 544	3 476	3 389	3 230	3 167
16 0 77	Altenburger Land	3 859	4 098	3 922	3 855	3 758
<b>16</b>	<b>Thüringen</b>	<b>39 666</b>	<b>41 195</b>	<b>41 240</b>	<b>40 664</b>	<b>39 716</b>

1) Regionalschlüssel gemäß amtlichem Gemeindeverzeichnis - 2) einschließlich Fälle ohne Angabe zum Wohnort und Einpendler aus dem Ausland

Noch: 8. Sozialversicherungspflichtig Beschäftigte - Pendler über die Landesgrenze  
nach kreisfreien Städten und Landkreisen

Schl.- Nr. <sup>1)</sup>	Kreisfreie Stadt Landkreis Land	30.6.2004	30.6.2005	30.6.2006	30.6.2007	30.6.2008
Noch: Auspendler						
16 0 51	Stadt Erfurt	5 758	5 833	5 988	6 278	6 611
16 0 52	Stadt Gera	4 421	4 334	4 519	4 584	4 767
16 0 53	Stadt Jena	2 727	2 745	2 808	2 931	3 065
16 0 54	Stadt Suhl	1 620	1 512	1 479	1 590	1 646
16 0 55	Stadt Weimar	1 615	1 623	1 682	1 795	1 908
16 0 56	Stadt Eisenach	1 497	1 396	1 467	1 525	1 544
16 0 61	Eichsfeld	12 196	12 283	12 427	12 670	12 924
16 0 62	Nordhausen	5 282	5 203	5 395	5 645	5 763
16 0 63	Wartburgkreis	12 167	11 921	12 158	12 400	12 648
16 0 64	Unstrut-Hainich-Kreis	4 663	4 615	4 597	4 685	4 883
16 0 65	Kyffhäuserkreis	4 743	4 651	4 747	4 937	5 078
16 0 66	Schmalkalden-Meiningen	7 809	7 729	7 844	8 062	8 059
16 0 67	Gotha	3 908	3 902	3 975	4 090	4 296
16 0 68	Sömmerda	2 278	2 302	2 421	2 465	2 558
16 0 69	Hildburghausen	7 544	7 456	7 529	7 695	7 974
16 0 70	Ilm-Kreis	3 362	3 358	3 500	3 516	3 630
16 0 71	Weimarer Land	2 850	2 824	3 029	3 129	3 248
16 0 72	Sonneberg	8 224	7 925	7 942	8 078	8 219
16 0 73	Saalfeld-Rudolstadt	4 716	4 525	4 635	4 715	4 698
16 0 74	Saale-Holzland-Kreis	3 196	3 097	3 142	3 398	3 475
16 0 75	Saale-Orla-Kreis	5 742	5 622	5 720	5 802	5 848
16 0 76	Greiz	6 673	6 397	6 557	7 016	7 223
16 0 77	Altenburger Land	9 211	9 100	9 277	9 659	9 961
<b>16</b>	<b>Thüringen</b>	<b>122 202</b>	<b>120 353</b>	<b>122 838</b>	<b>126 665</b>	<b>130 026</b>
Noch: Einpendler <sup>2)</sup>						
16 0 51	Stadt Erfurt	6 036	6 175	6 611	6 769	6 179
16 0 52	Stadt Gera	3 097	3 056	3 464	3 675	3 841
16 0 53	Stadt Jena	2 405	2 349	2 552	2 637	2 904
16 0 54	Stadt Suhl	504	541	592	625	578
16 0 55	Stadt Weimar	1 187	1 242	1 417	1 342	1 392
16 0 56	Stadt Eisenach	869	872	923	999	1 111
16 0 61	Eichsfeld	1 392	1 472	1 510	1 601	1 767
16 0 62	Nordhausen	2 343	2 451	2 708	2 767	2 814
16 0 63	Wartburgkreis	2 438	2 843	2 878	2 972	2 887
16 0 64	Unstrut-Hainich-Kreis	679	738	705	709	755
16 0 65	Kyffhäuserkreis	1 255	1 293	1 329	1 359	1 401
16 0 66	Schmalkalden-Meiningen	1 539	1 635	1 709	1 565	1 510
16 0 67	Gotha	1 220	1 474	1 313	1 467	1 291
16 0 68	Sömmerda	726	737	653	636	677
16 0 69	Hildburghausen	802	949	1 035	1 040	1 034
16 0 70	Ilm-Kreis	781	825	929	1 178	1 248
16 0 71	Weimarer Land	1 144	1 069	1 094	1 152	1 218
16 0 72	Sonneberg	1 473	1 705	1 875	2 380	2 443
16 0 73	Saalfeld-Rudolstadt	782	835	903	938	963
16 0 74	Saale-Holzland-Kreis	2 190	2 325	2 494	2 732	2 842
16 0 75	Saale-Orla-Kreis	1 654	1 698	1 658	1 727	1 684
16 0 76	Greiz	3 175	3 136	3 264	3 399	3 327
16 0 77	Altenburger Land	3 743	3 827	4 053	4 177	4 313
<b>16</b>	<b>Thüringen</b>	<b>41 434</b>	<b>43 247</b>	<b>45 669</b>	<b>47 846</b>	<b>48 179</b>

1) Regionalschlüssel gemäß amtlichem Gemeindeverzeichnis - 2) einschließlich Fälle ohne Angabe zum Wohnort und Einpendler aus dem Ausland

Noch: 8. Sozialversicherungspflichtig Beschäftigte - Pendler über die Landesgrenze  
nach kreisfreien Städten und Landkreisen

Schl.- Nr. <sup>1)</sup>	Kreisfreie Stadt Landkreis Land	30.6.2009	30.6.2010	30.6.2011	30.6.2012
Noch: Auspendler					
16 0 51	Stadt Erfurt	6 742	6 593	6 929	6 746
16 0 52	Stadt Gera	4 743	4 717	4 827	4 957
16 0 53	Stadt Jena	2 935	2 859	2 892	2 946
16 0 54	Stadt Suhl	1 547	1 512	1 534	1 525
16 0 55	Stadt Weimar	1 911	1 880	1 879	1 839
16 0 56	Stadt Eisenach	1 618	1 614	1 652	1 629
16 0 61	Eichsfeld	12 694	12 632	12 700	12 635
16 0 62	Nordhausen	5 751	5 757	5 756	5 688
16 0 63	Wartburgkreis	12 443	12 815	13 044	12 794
16 0 64	Unstrut-Hainich-Kreis	4 810	4 744	4 724	4 565
16 0 65	Kyffhäuserkreis	4 930	5 079	5 028	4 865
16 0 66	Schmalkalden-Meiningen	7 898	7 917	7 983	7 920
16 0 67	Gotha	4 294	4 247	4 618	4 599
16 0 68	Sömmerda	2 533	2 535	2 509	2 380
16 0 69	Hildburghausen	7 729	7 687	7 823	7 783
16 0 70	Ilm-Kreis	3 579	3 514	3 479	3 360
16 0 71	Weimarer Land	3 213	3 152	3 110	3 091
16 0 72	Sonneberg	7 865	7 761	7 789	7 672
16 0 73	Saalfeld-Rudolstadt	4 548	4 515	4 534	4 491
16 0 74	Saale-Holzland-Kreis	3 343	3 212	3 366	3 303
16 0 75	Saale-Orla-Kreis	5 621	5 467	5 545	5 392
16 0 76	Greiz	6 997	7 037	7 272	7 165
16 0 77	Altenburger Land	9 706	10 019	10 140	10 039
<b>16</b>	<b>Thüringen</b>	<b>127 450</b>	<b>127 265</b>	<b>129 133</b>	<b>127 384</b>
Noch: Einpendler <sup>2)</sup>					
16 0 51	Stadt Erfurt	5 910	6 035	5 983	6 030
16 0 52	Stadt Gera	3 687	4 047	4 116	4 093
16 0 53	Stadt Jena	2 936	3 424	3 957	4 169
16 0 54	Stadt Suhl	490	600	635	658
16 0 55	Stadt Weimar	1 307	1 292	1 358	1 556
16 0 56	Stadt Eisenach	1 070	1 413	1 474	1 542
16 0 61	Eichsfeld	1 827	2 141	2 484	2 737
16 0 62	Nordhausen	2 606	2 605	2 809	3 240
16 0 63	Wartburgkreis	2 994	3 040	3 173	3 981
16 0 64	Unstrut-Hainich-Kreis	735	742	801	891
16 0 65	Kyffhäuserkreis	1 435	1 490	1 611	1 671
16 0 66	Schmalkalden-Meiningen	1 470	1 707	1 712	1 762
16 0 67	Gotha	1 297	1 367	1 471	1 457
16 0 68	Sömmerda	738	1 320	857	920
16 0 69	Hildburghausen	1 014	1 039	1 183	1 281
16 0 70	Ilm-Kreis	1 267	1 442	1 506	1 715
16 0 71	Weimarer Land	1 302	1 293	1 428	1 363
16 0 72	Sonneberg	2 371	2 831	3 118	3 168
16 0 73	Saalfeld-Rudolstadt	843	886	939	962
16 0 74	Saale-Holzland-Kreis	2 957	3 088	2 668	2 675
16 0 75	Saale-Orla-Kreis	1 641	1 827	1 843	2 033
16 0 76	Greiz	3 314	3 443	3 687	3 685
16 0 77	Altenburger Land	4 294	4 391	4 555	4 587
<b>16</b>	<b>Thüringen</b>	<b>47 505</b>	<b>51 463</b>	<b>53 368</b>	<b>56 176</b>

1) Regionalschlüssel gemäß amtlichem Gemeindeverzeichnis - 2) einschließlich Fälle ohne Angabe zum Wohnort und Einpendler aus dem Ausland

**9. Sozialversicherungspflichtig Beschäftigte - Pendler (Männer) über die Landesgrenze  
nach kreisfreien Städten und Landkreisen**

Schl.- Nr. <sup>1)</sup>	Kreisfreie Stadt Landkreis Land	30.6.1999	30.6.2000	30.6.2001	30.6.2002	30.6.2003
<b>Auspendler - Männer</b>						
16 0 51	Stadt Erfurt	3 902	4 184	4 353	4 177	4 060
16 0 52	Stadt Gera	3 045	3 376	3 720	3 493	3 407
16 0 53	Stadt Jena	1 874	1 967	2 031	1 959	1 880
16 0 54	Stadt Suhl	1 228	1 312	1 422	1 264	1 215
16 0 55	Stadt Weimar	1 028	1 179	1 279	1 162	1 109
16 0 56	Stadt Eisenach	901	988	1 186	1 071	1 052
16 0 61	Eichsfeld	6 687	6 918	7 107	7 189	7 171
16 0 62	Nordhausen	2 997	3 227	3 427	3 552	3 506
16 0 63	Wartburgkreis	7 667	7 674	8 118	8 208	8 125
16 0 64	Unstrut-Hainich-Kreis	3 015	3 309	3 636	3 562	3 463
16 0 65	Kyffhäuserkreis	2 963	3 124	3 424	3 435	3 368
16 0 66	Schmalkalden-Meiningen	4 626	4 908	5 357	5 285	5 252
16 0 67	Gotha	2 609	2 813	2 965	2 910	2 894
16 0 68	Sömmerda	1 608	1 705	1 886	1 783	1 732
16 0 69	Hildburghausen	4 215	4 386	4 701	4 681	4 611
16 0 70	Ilm-Kreis	2 317	2 548	2 758	2 698	2 627
16 0 71	Weimarer Land	1 799	1 903	2 111	2 106	2 106
16 0 72	Sonneberg	5 151	5 272	5 360	5 133	4 958
16 0 73	Saalfeld-Rudolstadt	3 202	3 425	3 682	3 614	3 531
16 0 74	Saale-Holzland-Kreis	1 970	2 347	2 480	2 339	2 224
16 0 75	Saale-Orla-Kreis	3 482	3 663	3 853	3 773	3 631
16 0 76	Greiz	4 033	4 229	4 615	4 612	4 583
16 0 77	Altenburger Land	6 315	6 573	6 844	6 591	6 385
<b>16</b>	<b>Thüringen</b>	<b>76 634</b>	<b>81 030</b>	<b>86 315</b>	<b>84 597</b>	<b>82 890</b>
<b>Einpendler - Männer <sup>2)</sup></b>						
16 0 51	Stadt Erfurt	3 537	3 487	3 450	3 403	3 290
16 0 52	Stadt Gera	1 880	1 957	1 941	1 981	1 875
16 0 53	Stadt Jena	1 203	1 411	1 490	1 475	1 476
16 0 54	Stadt Suhl	360	373	379	365	375
16 0 55	Stadt Weimar	599	740	924	900	789
16 0 56	Stadt Eisenach	605	583	601	555	538
16 0 61	Eichsfeld	890	925	1 009	922	884
16 0 62	Nordhausen	2 018	2 052	1 789	1 570	1 492
16 0 63	Wartburgkreis	1 558	1 739	1 660	1 567	1 627
16 0 64	Unstrut-Hainich-Kreis	535	541	493	469	476
16 0 65	Kyffhäuserkreis	976	976	892	792	777
16 0 66	Schmalkalden-Meiningen	947	1 086	1 177	1 226	1 191
16 0 67	Gotha	999	1 063	1 145	981	901
16 0 68	Sömmerda	431	420	423	422	449
16 0 69	Hildburghausen	548	564	580	539	532
16 0 70	Ilm-Kreis	628	624	613	563	581
16 0 71	Weimarer Land	749	824	777	801	827
16 0 72	Sonneberg	786	772	731	788	825
16 0 73	Saalfeld-Rudolstadt	490	525	576	576	565
16 0 74	Saale-Holzland-Kreis	1 319	1 386	1 272	1 325	1 361
16 0 75	Saale-Orla-Kreis	1 068	1 112	1 104	1 058	1 112
16 0 76	Greiz	2 244	2 185	2 084	1 937	1 951
16 0 77	Altenburger Land	2 538	2 585	2 437	2 386	2 386
<b>16</b>	<b>Thüringen</b>	<b>26 908</b>	<b>27 930</b>	<b>27 547</b>	<b>26 601</b>	<b>26 280</b>

1) Regionalschlüssel gemäß amtlichem Gemeindeverzeichnis - 2) einschließlich Fälle ohne Angabe zum Wohnort und Einpendler aus dem Ausland



Noch: 9. Sozialversicherungspflichtig Beschäftigte - Pendler (Männer) über die Landesgrenze  
nach kreisfreien Städten und Landkreisen

Schl.- Nr. <sup>1)</sup>	Kreisfreie Stadt Landkreis Land	30.6.2004	30.6.2005	30.6.2006	30.6.2007	30.6.2008
Noch: Auspendler - Männer						
16 0 51	Stadt Erfurt	4 018	4 074	4 171	4 377	4 559
16 0 52	Stadt Gera	3 282	3 212	3 351	3 390	3 506
16 0 53	Stadt Jena	1 851	1 870	1 932	2 006	2 100
16 0 54	Stadt Suhl	1 184	1 136	1 118	1 184	1 211
16 0 55	Stadt Weimar	1 106	1 157	1 198	1 301	1 372
16 0 56	Stadt Eisenach	1 039	963	1 007	1 035	1 047
16 0 61	Eichsfeld	7 055	7 063	7 176	7 410	7 522
16 0 62	Nordhausen	3 508	3 520	3 675	3 842	3 895
16 0 63	Wartburgkreis	8 014	7 832	8 013	8 184	8 374
16 0 64	Unstrut-Hainich-Kreis	3 477	3 448	3 491	3 580	3 709
16 0 65	Kyffhäuserkreis	3 444	3 359	3 453	3 603	3 690
16 0 66	Schmalkalden-Meiningen	5 337	5 272	5 351	5 542	5 531
16 0 67	Gotha	2 915	2 878	2 968	3 076	3 216
16 0 68	Sömmerda	1 739	1 748	1 881	1 928	1 989
16 0 69	Hildburghausen	4 625	4 502	4 531	4 672	4 838
16 0 70	Ilm-Kreis	2 508	2 541	2 643	2 631	2 716
16 0 71	Weimarer Land	2 081	2 077	2 259	2 359	2 458
16 0 72	Sonneberg	4 906	4 740	4 780	4 864	4 963
16 0 73	Saalfeld-Rudolstadt	3 408	3 308	3 415	3 511	3 491
16 0 74	Saale-Holzland-Kreis	2 230	2 206	2 266	2 458	2 514
16 0 75	Saale-Orla-Kreis	3 509	3 421	3 555	3 638	3 701
16 0 76	Greiz	4 498	4 328	4 420	4 719	4 835
16 0 77	Altenburger Land	6 324	6 239	6 350	6 592	6 759
<b>16</b>	<b>Thüringen</b>	<b>82 058</b>	<b>80 894</b>	<b>83 004</b>	<b>85 902</b>	<b>87 996</b>
Noch: Einpendler - Männer <sup>2)</sup>						
16 0 51	Stadt Erfurt	3 644	3 764	4 221	4 458	4 133
16 0 52	Stadt Gera	2 036	2 043	2 451	2 677	2 785
16 0 53	Stadt Jena	1 447	1 381	1 565	1 676	1 916
16 0 54	Stadt Suhl	382	415	443	452	441
16 0 55	Stadt Weimar	875	915	1 070	1 017	1 037
16 0 56	Stadt Eisenach	556	582	629	700	781
16 0 61	Eichsfeld	957	1 023	1 057	1 119	1 271
16 0 62	Nordhausen	1 623	1 696	1 881	1 994	1 983
16 0 63	Wartburgkreis	1 797	1 940	2 015	2 160	2 123
16 0 64	Unstrut-Hainich-Kreis	480	540	529	527	551
16 0 65	Kyffhäuserkreis	738	767	799	788	792
16 0 66	Schmalkalden-Meiningen	1 112	1 174	1 213	1 102	1 062
16 0 67	Gotha	934	1 161	1 027	1 151	1 028
16 0 68	Sömmerda	529	531	450	438	471
16 0 69	Hildburghausen	546	633	705	727	743
16 0 70	Ilm-Kreis	603	644	703	926	1 011
16 0 71	Weimarer Land	770	706	740	779	823
16 0 72	Sonneberg	931	1 102	1 238	1 628	1 609
16 0 73	Saalfeld-Rudolstadt	589	615	689	686	711
16 0 74	Saale-Holzland-Kreis	1 405	1 480	1 604	1 700	1 772
16 0 75	Saale-Orla-Kreis	1 193	1 161	1 136	1 150	1 143
16 0 76	Greiz	1 987	1 993	2 107	2 178	2 106
16 0 77	Altenburger Land	2 380	2 466	2 644	2 700	2 785
<b>16</b>	<b>Thüringen</b>	<b>27 514</b>	<b>28 732</b>	<b>30 916</b>	<b>32 733</b>	<b>33 077</b>

1) Regionalschlüssel gemäß amtlichem Gemeindeverzeichnis - 2) einschließlich Fälle ohne Angabe zum Wohnort und Einpendler aus dem Ausland

Noch: 9. Sozialversicherungspflichtig Beschäftigte - Pendler (Männer) über die Landesgrenze  
nach kreisfreien Städten und Landkreisen

Schl.- Nr. <sup>1)</sup>	Kreisfreie Stadt Landkreis Land	30.6.2009	30.6.2010	30.6.2011	30.6.2012
Noch: Auspendler - Männer					
16 0 51	Stadt Erfurt	4 550	4 500	4 660	4 564
16 0 52	Stadt Gera	3 393	3 347	3 414	3 400
16 0 53	Stadt Jena	1 991	1 894	1 920	1 959
16 0 54	Stadt Suhl	1 122	1 125	1 122	1 064
16 0 55	Stadt Weimar	1 367	1 339	1 360	1 327
16 0 56	Stadt Eisenach	1 085	1 058	1 113	1 110
16 0 61	Eichsfeld	7 307	7 230	7 311	7 284
16 0 62	Nordhausen	3 815	3 788	3 775	3 765
16 0 63	Wartburgkreis	8 148	8 352	8 444	8 330
16 0 64	Unstrut-Hainich-Kreis	3 646	3 606	3 619	3 497
16 0 65	Kyffhäuserkreis	3 531	3 653	3 622	3 497
16 0 66	Schmalkalden-Meiningen	5 394	5 400	5 482	5 406
16 0 67	Gotha	3 206	3 184	3 365	3 315
16 0 68	Sömmerda	1 926	1 914	1 886	1 803
16 0 69	Hildburghausen	4 642	4 629	4 726	4 689
16 0 70	Ilm-Kreis	2 664	2 657	2 614	2 566
16 0 71	Weimarer Land	2 380	2 335	2 306	2 264
16 0 72	Sonneberg	4 756	4 674	4 700	4 663
16 0 73	Saalfeld-Rudolstadt	3 346	3 352	3 374	3 314
16 0 74	Saale-Holzland-Kreis	2 394	2 332	2 445	2 418
16 0 75	Saale-Orla-Kreis	3 514	3 438	3 530	3 407
16 0 76	Greiz	4 596	4 615	4 781	4 693
16 0 77	Altenburger Land	6 509	6 714	6 805	6 680
<b>16</b>	<b>Thüringen</b>	<b>85 282</b>	<b>85 136</b>	<b>86 374</b>	<b>85 015</b>
Noch: Einpendler - Männer <sup>2)</sup>					
16 0 51	Stadt Erfurt	3 981	4 041	3 845	3 980
16 0 52	Stadt Gera	2 475	2 624	2 560	2 491
16 0 53	Stadt Jena	1 846	2 181	2 468	2 619
16 0 54	Stadt Suhl	368	433	440	454
16 0 55	Stadt Weimar	908	912	914	1 049
16 0 56	Stadt Eisenach	755	1 024	1 060	1 086
16 0 61	Eichsfeld	1 264	1 508	1 762	1 954
16 0 62	Nordhausen	1 809	1 784	1 921	2 330
16 0 63	Wartburgkreis	2 239	2 277	2 383	3 108
16 0 64	Unstrut-Hainich-Kreis	519	541	576	630
16 0 65	Kyffhäuserkreis	781	814	921	947
16 0 66	Schmalkalden-Meiningen	1 024	1 246	1 238	1 206
16 0 67	Gotha	1 026	1 091	1 198	1 153
16 0 68	Sömmerda	521	962	567	619
16 0 69	Hildburghausen	733	727	843	904
16 0 70	Ilm-Kreis	1 062	1 238	1 269	1 436
16 0 71	Weimarer Land	895	881	958	896
16 0 72	Sonneberg	1 516	1 788	1 971	1 972
16 0 73	Saalfeld-Rudolstadt	624	664	706	699
16 0 74	Saale-Holzland-Kreis	1 856	1 928	1 955	1 888
16 0 75	Saale-Orla-Kreis	1 148	1 256	1 262	1 416
16 0 76	Greiz	2 115	2 133	2 290	2 280
16 0 77	Altenburger Land	2 710	2 724	2 793	2 819
<b>16</b>	<b>Thüringen</b>	<b>32 175</b>	<b>34 777</b>	<b>35 900</b>	<b>37 936</b>

1) Regionalschlüssel gemäß amtlichem Gemeindeverzeichnis - 2) einschließlich Fälle ohne Angabe zum Wohnort und Einpendler aus dem Ausland

**10. Sozialversicherungspflichtig Beschäftigte - Pendler (Frauen) über die Landesgrenze  
nach kreisfreien Städten und Landkreisen**

Schl.- Nr. <sup>1)</sup>	Kreisfreie Stadt Landkreis Land	30.6.1999	30.6.2000	30.6.2001	30.6.2002	30.6.2003
<b>Auspendler - Frauen</b>						
16 0 51	Stadt Erfurt	1 611	1 670	1 784	1 771	1 771
16 0 52	Stadt Gera	1 030	1 099	1 206	1 182	1 113
16 0 53	Stadt Jena	738	763	903	917	929
16 0 54	Stadt Suhl	397	449	524	487	454
16 0 55	Stadt Weimar	401	485	543	528	551
16 0 56	Stadt Eisenach	393	432	531	493	459
16 0 61	Eichsfeld	4 228	4 414	4 620	4 871	5 135
16 0 62	Nordhausen	1 261	1 400	1 611	1 657	1 723
16 0 63	Wartburgkreis	3 392	3 718	4 145	4 196	4 239
16 0 64	Unstrut-Hainich-Kreis	832	1 023	1 112	1 167	1 188
16 0 65	Kyffhäuserkreis	972	1 154	1 238	1 255	1 290
16 0 66	Schmalkalden-Meiningen	2 069	2 209	2 498	2 437	2 414
16 0 67	Gotha	831	987	1 023	1 083	1 100
16 0 68	Sömmerda	448	553	586	590	571
16 0 69	Hildburghausen	2 394	2 599	2 908	2 988	2 984
16 0 70	Ilm-Kreis	793	825	944	931	857
16 0 71	Weimarer Land	594	665	775	780	750
16 0 72	Sonneberg	3 347	3 505	3 683	3 519	3 477
16 0 73	Saalfeld-Rudolstadt	1 193	1 277	1 460	1 413	1 446
16 0 74	Saale-Holzland-Kreis	748	1 171	1 119	1 014	985
16 0 75	Saale-Orla-Kreis	1 999	2 117	2 304	2 334	2 270
16 0 76	Greiz	1 749	1 927	2 108	2 212	2 243
16 0 77	Altenburger Land	2 563	2 779	2 889	2 894	2 929
<b>16</b>	<b>Thüringen</b>	<b>33 983</b>	<b>37 221</b>	<b>40 514</b>	<b>40 719</b>	<b>40 878</b>
<b>Einpendler - Frauen <sup>2)</sup></b>						
16 0 51	Stadt Erfurt	1 788	2 044	1 973	2 100	2 095
16 0 52	Stadt Gera	899	951	956	1 019	987
16 0 53	Stadt Jena	967	993	1 056	1 010	933
16 0 54	Stadt Suhl	162	123	172	111	126
16 0 55	Stadt Weimar	297	252	271	268	268
16 0 56	Stadt Eisenach	316	283	274	276	282
16 0 61	Eichsfeld	445	496	650	563	452
16 0 62	Nordhausen	749	756	704	693	681
16 0 63	Wartburgkreis	587	629	619	756	628
16 0 64	Unstrut-Hainich-Kreis	279	236	244	228	219
16 0 65	Kyffhäuserkreis	491	533	464	467	503
16 0 66	Schmalkalden-Meiningen	359	380	407	440	401
16 0 67	Gotha	312	282	413	396	275
16 0 68	Sömmerda	182	180	193	182	182
16 0 69	Hildburghausen	201	207	226	223	216
16 0 70	Ilm-Kreis	196	168	186	175	169
16 0 71	Weimarer Land	290	304	360	364	366
16 0 72	Sonneberg	434	464	490	502	515
16 0 73	Saalfeld-Rudolstadt	281	264	262	225	212
16 0 74	Saale-Holzland-Kreis	422	442	465	869	865
16 0 75	Saale-Orla-Kreis	480	474	518	434	473
16 0 76	Greiz	1 300	1 291	1 305	1 293	1 216
16 0 77	Altenburger Land	1 321	1 513	1 485	1 469	1 372
<b>16</b>	<b>Thüringen</b>	<b>12 758</b>	<b>13 265</b>	<b>13 693</b>	<b>14 063</b>	<b>13 436</b>

1) Regionalschlüssel gemäß amtlichem Gemeindeverzeichnis - 2) einschließlich Fälle ohne Angabe zum Wohnort und Einpendler aus dem Ausland

Noch: 10. Sozialversicherungspflichtig Beschäftigte - Pendler (Frauen) über die Landesgrenze  
nach kreisfreien Städten und Landkreisen

Schl.- Nr. <sup>1)</sup>	Kreisfreie Stadt Landkreis Land	30.6.2004	30.6.2005	30.6.2006	30.6.2007	30.6.2008
Noch: Auspendler - Frauen						
16 0 51	Stadt Erfurt	1 740	1 759	1 817	1 901	2 052
16 0 52	Stadt Gera	1 139	1 122	1 168	1 194	1 261
16 0 53	Stadt Jena	876	875	876	925	965
16 0 54	Stadt Suhl	436	376	361	406	435
16 0 55	Stadt Weimar	509	466	484	494	536
16 0 56	Stadt Eisenach	458	433	460	490	497
16 0 61	Eichsfeld	5 141	5 220	5 251	5 260	5 402
16 0 62	Nordhausen	1 774	1 683	1 720	1 803	1 868
16 0 63	Wartburgkreis	4 153	4 089	4 145	4 216	4 274
16 0 64	Unstrut-Hainich-Kreis	1 186	1 167	1 106	1 105	1 174
16 0 65	Kyffhäuserkreis	1 299	1 292	1 294	1 334	1 388
16 0 66	Schmalkalden-Meiningen	2 472	2 457	2 493	2 520	2 528
16 0 67	Gotha	993	1 024	1 007	1 014	1 080
16 0 68	Sömmerda	539	554	540	537	569
16 0 69	Hildburghausen	2 919	2 954	2 998	3 023	3 136
16 0 70	Ilm-Kreis	854	817	857	885	914
16 0 71	Weimarer Land	769	747	770	770	790
16 0 72	Sonneberg	3 318	3 185	3 162	3 214	3 256
16 0 73	Saalfeld-Rudolstadt	1 308	1 217	1 220	1 204	1 207
16 0 74	Saale-Holzland-Kreis	966	891	876	940	961
16 0 75	Saale-Orla-Kreis	2 233	2 201	2 165	2 164	2 147
16 0 76	Greiz	2 175	2 069	2 137	2 297	2 388
16 0 77	Altenburger Land	2 887	2 861	2 927	3 067	3 202
<b>16</b>	<b>Thüringen</b>	<b>40 144</b>	<b>39 459</b>	<b>39 834</b>	<b>40 763</b>	<b>42 030</b>
Noch: Einpendler - Frauen <sup>2)</sup>						
16 0 51	Stadt Erfurt	2 392	2 411	2 390	2 311	2 046
16 0 52	Stadt Gera	1 061	1 013	1 013	998	1 056
16 0 53	Stadt Jena	958	968	987	961	988
16 0 54	Stadt Suhl	122	126	149	173	137
16 0 55	Stadt Weimar	312	327	347	325	355
16 0 56	Stadt Eisenach	313	290	294	299	330
16 0 61	Eichsfeld	435	449	453	482	496
16 0 62	Nordhausen	720	755	827	773	831
16 0 63	Wartburgkreis	641	903	863	812	764
16 0 64	Unstrut-Hainich-Kreis	199	198	176	182	204
16 0 65	Kyffhäuserkreis	517	526	530	571	609
16 0 66	Schmalkalden-Meiningen	427	461	496	463	448
16 0 67	Gotha	286	313	286	316	263
16 0 68	Sömmerda	197	206	203	198	206
16 0 69	Hildburghausen	256	316	330	313	291
16 0 70	Ilm-Kreis	178	181	226	252	237
16 0 71	Weimarer Land	374	363	354	373	395
16 0 72	Sonneberg	542	603	637	752	834
16 0 73	Saalfeld-Rudolstadt	193	220	214	252	252
16 0 74	Saale-Holzland-Kreis	785	845	890	1 032	1 070
16 0 75	Saale-Orla-Kreis	461	537	522	577	541
16 0 76	Greiz	1 188	1 143	1 157	1 221	1 221
16 0 77	Altenburger Land	1 363	1 361	1 409	1 477	1 528
<b>16</b>	<b>Thüringen</b>	<b>13 920</b>	<b>14 515</b>	<b>14 753</b>	<b>15 113</b>	<b>15 102</b>

1) Regionalschlüssel gemäß amtlichem Gemeindeverzeichnis - 2) einschließlich Fälle ohne Angabe zum Wohnort und Einpendler aus dem Ausland

Noch: 10. Sozialversicherungspflichtig Beschäftigte - Pendler (Frauen) über die Landesgrenze  
nach kreisfreien Städten und Landkreisen

Schl.- Nr. <sup>1)</sup>	Kreisfreie Stadt Landkreis Land	30.6.2009	30.6.2010	30.6.2011	30.6.2012
Noch: Auspendler - Frauen					
16 0 51	Stadt Erfurt	2 192	2 093	2 269	2 182
16 0 52	Stadt Gera	1 350	1 370	1 413	1 557
16 0 53	Stadt Jena	944	965	972	987
16 0 54	Stadt Suhl	425	387	412	461
16 0 55	Stadt Weimar	544	541	519	512
16 0 56	Stadt Eisenach	533	556	539	519
16 0 61	Eichsfeld	5 387	5 402	5 389	5 351
16 0 62	Nordhausen	1 936	1 969	1 981	1 923
16 0 63	Wartburgkreis	4 295	4 463	4 600	4 464
16 0 64	Unstrut-Hainich-Kreis	1 164	1 138	1 105	1 068
16 0 65	Kyffhäuserkreis	1 399	1 426	1 406	1 368
16 0 66	Schmalkalden-Meiningen	2 504	2 517	2 501	2 514
16 0 67	Gotha	1 088	1 063	1 253	1 284
16 0 68	Sömmerda	607	621	623	577
16 0 69	Hildburghausen	3 087	3 058	3 097	3 094
16 0 70	Ilm-Kreis	915	857	865	794
16 0 71	Weimarer Land	833	817	804	827
16 0 72	Sonneberg	3 109	3 087	3 089	3 009
16 0 73	Saalfeld-Rudolstadt	1 202	1 163	1 160	1 177
16 0 74	Saale-Holzland-Kreis	949	880	921	885
16 0 75	Saale-Orla-Kreis	2 107	2 029	2 015	1 985
16 0 76	Greiz	2 401	2 422	2 491	2 472
16 0 77	Altenburger Land	3 197	3 305	3 335	3 359
<b>16</b>	<b>Thüringen</b>	<b>42 168</b>	<b>42 129</b>	<b>42 759</b>	<b>42 369</b>
Noch: Einpendler - Frauen <sup>2)</sup>					
16 0 51	Stadt Erfurt	1 929	1 994	2 138	2 050
16 0 52	Stadt Gera	1 212	1 423	1 556	1 602
16 0 53	Stadt Jena	1 090	1 243	1 489	1 550
16 0 54	Stadt Suhl	122	167	195	204
16 0 55	Stadt Weimar	399	380	444	507
16 0 56	Stadt Eisenach	315	389	414	456
16 0 61	Eichsfeld	563	633	722	783
16 0 62	Nordhausen	797	821	888	910
16 0 63	Wartburgkreis	755	763	790	873
16 0 64	Unstrut-Hainich-Kreis	216	201	225	261
16 0 65	Kyffhäuserkreis	654	676	690	724
16 0 66	Schmalkalden-Meiningen	446	461	474	556
16 0 67	Gotha	271	276	273	304
16 0 68	Sömmerda	217	358	290	301
16 0 69	Hildburghausen	281	312	340	377
16 0 70	Ilm-Kreis	205	204	237	279
16 0 71	Weimarer Land	407	412	470	467
16 0 72	Sonneberg	855	1 043	1 147	1 196
16 0 73	Saalfeld-Rudolstadt	219	222	233	263
16 0 74	Saale-Holzland-Kreis	1 101	1 160	713	787
16 0 75	Saale-Orla-Kreis	493	571	581	617
16 0 76	Greiz	1 199	1 310	1 397	1 405
16 0 77	Altenburger Land	1 584	1 667	1 762	1 768
<b>16</b>	<b>Thüringen</b>	<b>15 330</b>	<b>16 686</b>	<b>17 468</b>	<b>18 240</b>

1) Regionalschlüssel gemäß amtlichem Gemeindeverzeichnis - 2) einschließlich Fälle ohne Angabe zum Wohnort und Einpendler aus dem Ausland





