



Statistischer Bericht

G IV - m 10 / 12

**Gäste und Übernachtungen
in Thüringen
Oktober 2012
und Sommerhalbjahr 2012**

Bestell - Nr. 07 401

Zeichenerklärung

- 0 weniger als die Hälfte von 1 in der letzten besetzten Stelle, jedoch mehr als nichts
- nichts vorhanden (genau Null)
- . Zahlenwert unbekannt oder geheim zu halten
- ... Angabe fällt später an
- / Zahlenwert nicht sicher genug
- x Tabellenfach gesperrt, weil Aussage nicht sinnvoll
- () Aussagewert eingeschränkt
- r berichtigte Zahl
- p vorläufige Zahl

Anmerkung: Abweichungen in den Summen erklären sich aus dem Runden von Einzelwerten.

Herausgeber:

Thüringer Landesamt für Statistik
Europaplatz 3, 99091 Erfurt
Postfach 90 01 63, 99104 Erfurt

Telefon: 0361 37-84642/84647
Telefax: 0361 37-84699
Internet: www.statistik.thueringen.de
E-Mail: auskunft@statistik.thueringen.de

Auskunft erteilt:

Referat: Handel, Gastgewerbe, Beherbergung,
Unternehmensregister, Verwaltungsdatenverwendung,
Umweltökonomische Gesamtrechnungen
Telefon: 0361 37-84445

Herausgegeben im Februar 2013

Heft-Nr.: 47 / 13
Preis: 7,50 EUR

© Thüringer Landesamt für Statistik, Erfurt, 2013

Für nichtgewerbliche Zwecke sind Vervielfältigung und unentgeltliche Verbreitung, auch auszugsweise, mit Quellenangabe gestattet. Die Verbreitung, auch auszugsweise, über elektronische Systeme/Datenträger bedarf der vorherigen Zustimmung. Alle übrigen Rechte bleiben vorbehalten.

Inhaltsverzeichnis

	Seite
Vorbemerkungen	3
Tabellen	
1. Geöffnete Beherbergungsstätten, angebotene Gästebetten, Kapazitätsauslastung, Ankünfte, Übernachtungen und durchschnittliche Aufenthaltsdauer nach Monaten der Jahre 2010 bis 2012 (ohne Camping)	10
2. Ankünfte, Übernachtungen und Aufenthaltsdauer der Gäste in Beherbergungsbetrieben (einschl. Camping) nach Betriebsarten und dem ständigen Wohnsitz der Gäste	11
3. Ankünfte, Übernachtungen und Aufenthaltsdauer der Gäste in Beherbergungsstätten nach Herkunftsländern (ohne Camping)	12
4. Ankünfte, Übernachtungen und Aufenthaltsdauer der Gäste auf Campingplätzen nach Herkunftsländern	13
5. Ankünfte, Übernachtungen und Aufenthaltsdauer der Gäste in Beherbergungsbetrieben (einschl. Camping) nach Reisegebieten und dem ständigen Wohnsitz der Gäste	14
6. Ankünfte, Übernachtungen und Aufenthaltsdauer der Gäste in Beherbergungsstätten nach Gemeindegruppen und dem ständigen Wohnsitz der Gäste (ohne Camping)	15
7. Ankünfte, Übernachtungen und Aufenthaltsdauer der Gäste in Beherbergungsstätten nach Kreisen und dem ständigen Wohnsitz der Gäste (ohne Camping)	16
8. Ankünfte, Übernachtungen und Aufenthaltsdauer der Gäste in Beherbergungsstätten nach Kreisen, ausgewählten Betriebsarten und dem ständigen Wohnsitz der Gäste (ohne Camping)	18
9. Ankünfte, Übernachtungen und Aufenthaltsdauer der Gäste in Beherbergungsstätten nach ausgewählten Gemeinden und dem ständigen Wohnsitz der Gäste (ohne Camping)	22
10. Ankünfte, Übernachtungen und Aufenthaltsdauer der Gäste in Beherbergungsstätten in Städten des Vereins Städtetourismus in Thüringen e.V. (ohne Camping)	30
11. Beherbergungsstätten, angebotene Gästebetten und Kapazitätsauslastung nach Betriebsarten sowie Campingplätze	32
12. Beherbergungsstätten, angebotene Gästebetten und Kapazitätsauslastung nach Reisegebieten sowie Campingplätze	33
13. Beherbergungsstätten, angebotene Gästebetten und Kapazitätsauslastung nach Gemeindegruppen (ohne Camping)	33
14. Beherbergungsstätten, angebotene Gästebetten und Kapazitätsauslastung nach Kreisen (ohne Camping)	34
15. Beherbergungsstätten, angebotene Gästebetten und Kapazitätsauslastung nach Kreisen und ausgewählten Betriebsarten	35
16. Beherbergungsstätten, angebotene Gästebetten und Kapazitätsauslastung nach ausgewählten Gemeinden (ohne Camping)	38
17. Beherbergungsstätten, angebotene Gästebetten und Kapazitätsauslastung in Städten des Vereins Städtetourismus in Thüringen e.V.	41

Tabellen - Sommerhalbjahr 2012

18. Ankünfte, Übernachtungen und Aufenthaltsdauer der Gäste in Beherbergungsbetrieben (einschl. Camping) nach Reisegebieten und dem ständigen Wohnsitz der Gäste	44
19. Ankünfte, Übernachtungen und Aufenthaltsdauer der Gäste in Beherbergungsstätten nach Gemeindegruppen und dem ständigen Wohnsitz der Gäste (ohne Camping)	45
20. Ankünfte, Übernachtungen und Aufenthaltsdauer der Gäste in Beherbergungsstätten nach Kreisen und dem ständigen Wohnsitz der Gäste (ohne Camping)	46
21. Ankünfte, Übernachtungen und Aufenthaltsdauer der Gäste in Beherbergungsstätten nach ausgewählten Gemeinden und dem ständigen Wohnsitz der Gäste (ohne Camping)	48

Grafiken

1. Ankünfte und Übernachtungen in Beherbergungsstätten 2010 bis 2012 nach Monaten (ohne Camping)	6
2. Übernachtungen in Beherbergungsstätten und auf Campingplätzen im Oktober 2012 nach Betriebsarten	6
3. Übernachtungen in Beherbergungsstätten und auf Campingplätzen im Oktober 2012 nach Reisegebieten	7
4. Veränderung der Ankünfte und Übernachtungen gegenüber dem Vorjahresmonat im Oktober 2012 nach Reisegebieten in Prozent (einschl. Camping)	7
5. Ankünfte und Übernachtungen in Beherbergungsstätten (ohne Camping) im Oktober 2012 nach ausgewählten Herkunftsländern der Gäste	8
6. Ankünfte und Übernachtungen in Beherbergungsstätten (ohne Camping) im Oktober 2012 nach Kreisen	9
7. Ankünfte und Übernachtungen in Beherbergungsstätten (ohne Camping) im Sommerhalbjahr	43
8. Übernachtungen in Beherbergungsstätten und auf Campingplätzen im Sommerhalbjahr 2011 und 2012 nach Reisegebieten	43

Karte

Reisegebiete in Thüringen	57
---------------------------	----

Vorbemerkungen

Rechtsgrundlage

Rechtsgrundlage für die Erhebung ist das Gesetz zur Neuordnung der Statistik über die Beherbergung im Reiseverkehr (Beherbergungsstatistikgesetz - BeherbStatG) vom 22. Mai 2002 (BGBl. I S. 1642), zuletzt geändert durch Artikel 1 des Gesetzes vom 23. November 2011 (BGBl. I S. 2298), in Verbindung mit dem Gesetz über die Statistik für Bundeszwecke (Bundesstatistikgesetz - BStatG) vom 22. Januar 1987 (BGBl. I S. 462, 565), zuletzt geändert durch Artikel 3 des Gesetzes vom 7. September 2007 (BGBl. I S. 2246), sowie die Verordnung (EU) Nr. 692/2011 des Europäischen Parlaments und des Rates über die europäische Tourismusstatistik und zur Aufhebung der Richtlinie 95/57/EG des Rates (ABl. L 192 vom 22.7.2011, S. 17).

Erhebungsmerkmale

Erhebungsmerkmale der monatlichen Bundesstatistik sind Ankünfte und Übernachtungen von Gästen im Reiseverkehr; bei Gästen mit Wohnsitz außerhalb der Bundesrepublik Deutschland wird auch das Herkunftsland erfragt. Außerdem werden die Anzahl der im Berichtsmonat angebotenen Gästebetten sowie die Anzahl der Stellplätze auf Campingplätzen erhoben. Bei Hotels, Hotels garnis, Gasthöfen und Pensionen wird jeweils zum 31. Juli eines Jahres die Anzahl der Gästezimmer erfasst, ab Januar 2012 werden bei Betrieben mit mindestens 25 Gästezimmern zusätzlich monatliche Angaben zur Gästezimmerauslastung erfasst.

Betriebskreis

Auskunftspflichtig sind alle Inhaber bzw. Leiter von Beherbergungsstätten mit mindestens zehn Gästebetten bzw. von Campingplätzen mit mindestens zehn Stellplätzen (ohne Dauercamping), unabhängig davon, ob die Beherbergung Hauptzweck (z. B. Hotels, Pensionen) oder nur Nebenzweck des Betriebes (z. B. bei Heilstätten, Sanatorien) ist.

Hinweise

Aufgrund gesetzlicher Änderungen basieren die Ergebnisse ab dem Berichtsmonat Januar 2012 auf Meldungen von Beherbergungsstätten mit mindestens zehn Schlafgelegenheiten sowie von Campingplätzen mit mindestens zehn Stellplätzen. Die korrekte Berechnung der Veränderungsraten ist durch die rückwirkende Anpassung der Vorjahresergebnisse gewährleistet.

Mit Berichtsmonat Januar 2009 wurde auch bei der Monaterhebung im Tourismus die neue Klassifikation der Wirtschaftszweige 2008 (WZ 2008) eingeführt. Dies wirkt sich beim Nachweis nach Betriebsarten aus: Die Schulungsheime bilden mit der Einführung der WZ 2008 eine gesonderte Betriebsart. Zusammen mit den Vorsorge- und Rehabilitationskliniken ergeben sie die Betriebsartengruppe der "Sonstigen tourismusrelevanten Unterkünfte". Diese umfasst alle Betriebsarten, die nicht zum Beherbergungsgewerbe im Sinne der WZ 2008 gehören, die also weder den Hotels, Gasthöfen, Pensionen, den Ferienunterkünften und ähnlichen Beherbergungsstätten noch den Campingplätzen zugeordnet werden. Bei den Vorsorge- und Rehabilitationskliniken wurden mit Einführung der WZ 2008 die stationären Einrichtungen der psychosozialen Betreuung, Suchtbekämpfung u. A. aus der Berichtspflicht entlassen. Die Schullandheime werden bei den Jugendherbergen und Hütten eingruppiert. Die Boardinghouses sind keine eigenständige Betriebsart mehr, sondern werden den Hotels zugeordnet.

Der Aufbau der Tabellen mit Angaben zu den Kapazitäten wurde vereinfacht. Mit den Angaben zum Merkmal "Auslastung" in diesen Tabellen ist stets die europaweit einheitlich definierte "Nettoauslastung" gemeint. Sie bezieht sich auf die verfügbaren, das heißt die tatsächlich angebotenen Kapazitäten in den im jeweiligen Berichtszeitraum geöffneten Betrieben.

Alle Angaben für das Jahr 2012 beziehen sich auf den aktuellen Gebietsstand des Berichtsmonates. Für die Berechnung der Entwicklung gegenüber dem Vorjahr werden bei Änderungen zum Gebietsstand die Angaben des Vorjahres auf den aktuellen Gebietsstand umgerechnet.

Sind in einer Betriebsart bzw. einem Kreis oder einer Gemeinde weniger als drei geöffnete Beherbergungseinrichtungen/ Campingplätze vorhanden oder meldet bei mehr als zwei geöffneten Betrieben nur einer Gäste- und Übernachtungszahlen (übrige Betriebe haben keine Gäste und Übernachtungen), so sind entsprechend den Bestimmungen der statistischen Geheimhaltung die Angaben zu diesen Betrieben nicht auszuweisen, jedoch in den Summen zu berücksichtigen. Die Veröffentlichung der Anzahl dieser Betriebe ist zulässig, wenn keine weiteren Daten bekannt gemacht werden. Ferner ist sicherzustellen, dass geheim zu haltende Angaben nicht durch Differenzbildung errechnet werden können.

Definitionen und Begriffserläuterungen

Erhebungs- und Darstellungsmerkmale

Beherbergung im Reiseverkehr: Unterbringung von Personen, die sich nicht länger als ein Jahr ohne Unterbrechung an einem anderen Ort als ihrem gewöhnlichen Wohnsitz aufhalten. Der vorübergehende Ortswechsel kann durch Urlaub und Freizeit aber auch durch die Wahrnehmung privater und geschäftlicher Kontakte, den Besuch von Tagungen und Fortbildungsveranstaltungen, Maßnahmen zur Wiederherstellung der Gesundheit oder sonstige Gründe veranlasst sein.

Beherbergungsstätten: Betriebe, die nach Einrichtung und Zweckbestimmung dazu dienen, mindestens zehn Gäste im Reiseverkehr gleichzeitig zu beherbergen, das heißt über mindestens zehn Schlafgelegenheiten verfügen. Zu den Beherbergungsbetrieben zählen auch Unterkünfte, die die Gästebeherbergung nur als Nebenzweck betreiben.

Beherbergungsbetriebe: Beherbergungsstätten und Campingplätze (bei Campingplätzen wird ein Stellplatz mit vier Schlafgelegenheiten gleichgesetzt).

Gästezimmer: Als Gästezimmer gilt eine Einheit, die aus einem Raum oder einer Gruppe von Räumen besteht, die eine unteilbare Mieteinheit in einem Beherbergungsbetrieb bilden. Bei den Gästezimmern kann es sich um Einzel-, Doppel- oder Mehrbettzimmer handeln, je nachdem, ob sie zur dauerhaften Beherbergung von einer, zwei oder mehr Personen eingerichtet sind. Die Zahl der Gästezimmer wird einmal im Jahr zum Stichtag 31. Juli erhoben. Gezählt werden die an diesem Stichtag tatsächlich zur Beherbergung von Gästen zur Verfügung stehenden Gästezimmer. Zimmer, die von Mitarbeitern des Betriebes genutzt werden, zählen nicht als Gästezimmer. Ein Appartement ist eine spezielle Art von Gästezimmer. Es besteht aus einem oder mehreren Räumen mit Küche, separatem Bad und/oder Toilette.

Angebotene Betten/Schlafgelegenheiten: Anzahl der Betten und Schlafgelegenheiten, die am letzten Öffnungstag des Berichtsmonates zur Beherbergung von Gästen zur Verfügung standen. Die Anzahl der Betten/Schlafgelegenheiten entspricht dabei der Anzahl der Personen, die bei Normalbelegung gleichzeitig hätten übernachten können. Nicht berücksichtigt werden behelfsmäßige Schlafgelegenheiten (z. B. Schlafcouchen, Zustellbetten, Kinderbetten), bei deren Benutzung lediglich ein Aufschlag zum Übernachtungspreis berechnet wird. Im Campingbereich wird gemäß einer Vorgabe der Europäischen Kommission ein Stellplatz mit vier Betten gleichgesetzt.

Ankünfte: Anzahl von Gästen in einer Beherbergungsstätte, die im Berichtszeitraum ankamen und zum vorübergehenden Aufenthalt ein Gästebett belegten.

Übernachtungen: Anzahl der Übernachtungen von Gästen, die im Berichtszeitraum ankamen oder aus dem vorherigen Berichtszeitraum noch anwesend waren.

Durchschnittliche Aufenthaltsdauer: Die durchschnittliche Aufenthaltsdauer wird ermittelt, indem die Zahl der Übernachtungen durch die der Ankünfte geteilt wird. Sie kann zum Beispiel in Orten mit Vorsorge- und Rehabilitationskliniken rechnerisch höher sein als die Zahl der Kalendertage des Berichtszeitraums.

Durchschnittliche Auslastung: Die durchschnittliche Auslastung ist der rechnerische Wert, der die Inanspruchnahme der Schlafgelegenheiten in einem Berichtszeitraum ausdrückt. Die prozentuale Angabe wird ermittelt, indem die Zahl der Übernachtungen durch die so genannten „Bettentage“ geteilt wird. Letztere sind das Produkt aus angebotenen Schlafgelegenheiten und der Zahl der Tage, an denen ein Betrieb im Berichtszeitraum tatsächlich geöffnet hatte. Das Produkt beschreibt damit die im Berichtszeitraum angebotene Bettenkapazität.

Herkunftsländer: Für die Erfassung ist grundsätzlich der ständige Wohnsitz oder gewöhnliche Aufenthaltsort der Gäste maßgebend, nicht dagegen deren Staatsangehörigkeit bzw. Nationalität.

Winterhalbjahr/Sommerhalbjahr: Das Sommerhalbjahr umfasst in der amtlichen Tourismusstatistik den Zeitraum von Mai bis Oktober. Entsprechend werden die Monate November bis April dem Winterhalbjahr zugeordnet.

Gliederungsmerkmale

Reisegebiete: Gliederung nach nichtadministrativen Gebietseinheiten (ab 2006), die sich im Wesentlichen an naturräumliche Gegebenheiten anlehnen.

Gemeindegruppen: Zusammenfassung von Gemeinden/Teilen von Gemeinden nach Arten der aufgrund landesrechtlicher Vorschriften verliehenen staatlichen Anerkennung bzw. vorläufigen Anerkennung (z. B. als Mineral- und Moorbad, Luftkurort, Erholungsort). Gemeinden/Teile von Gemeinden ohne diese Anerkennung sind in der Gruppe "Sonstige Gemeinden" enthalten. Die Zuordnung erfolgt durch das Thüringer Ministerium für Wirtschaft, Arbeit und Technologie und wird jährlich abgestimmt.

Betriebsarten: Gruppierungen der Beherbergungsstätten auf der Grundlage der Systematik der Wirtschaftszweige:

1. Hotels, Gasthöfe und Pensionen

Hotels: Beherbergungsstätten, die jedermann zugänglich sind und in denen ein Restaurant - auch für Passanten - vorhanden ist sowie in der Regel weitere Einrichtungen oder Räume für unterschiedliche Zwecke (Konferenzen, Seminare, Sport, Freizeit, Erholung) zur Verfügung stehen.

Hotels garnis: Beherbergungsstätten, die jedermann zugänglich sind und in denen als Mahlzeit höchstens ein Frühstück angeboten wird.

Gasthöfe: Beherbergungsstätten, die jedermann zugänglich sind und in denen außer dem Gastraum in der Regel keine weiteren Aufenthaltsräume zur Verfügung stehen.

Pensionen: Beherbergungsstätten, die jedermann zugänglich sind und in denen Speisen und Getränke nur an Hausgäste abgegeben werden.

2. Ferienunterkünfte und ähnliche Beherbergungsstätten

Jugendherbergen und Hütten: Beherbergungsstätten mit in der Regel einfacher Ausstattung, vorzugsweise für Jugendliche oder Angehörige der sie tragenden Organisation (z.B. Wanderverein), in denen Speisen und Getränke in der Regel nur an Hausgäste abgegeben werden.

Erholungs- und Ferienheime: Beherbergungsstätten, die nur bestimmten Personenkreisen - z. B. Mitgliedern eines Vereins oder einer Organisation, Beschäftigten eines Unternehmens, Kindern, Müttern, Betreuten sozialer Einrichtungen - zugänglich sind und in denen Speisen und Getränke nur an Hausgäste abgegeben werden.

Ferienzentren: Beherbergungsstätten, die jedermann zugänglich sind und nach Einrichtung und Zweckbestimmung dazu dienen, wahlweise unterschiedliche Wohn- und Aufenthaltsmöglichkeiten sowie gleichzeitig Freizeiteinrichtungen in Verbindung mit Einkaufsmöglichkeiten und persönlichen Dienstleistungen zum vorübergehenden Aufenthalt anzubieten. Als Mindestausstattung gilt das Vorhandensein von Hotelunterkunft und anderen Wohngelegenheiten (auch mit Kochgelegenheit), einer Gaststätte, von Einkaufsmöglichkeiten zur Deckung des täglichen Bedarfs und des Freizeitbedarfs sowie von Einrichtungen für persönliche Dienstleistungen, z. B. Massageeinrichtungen, Solarium, Sauna, Friseur, und zur aktiven Freizeitgestaltung, z. B. Schwimmbad, Tennis-, Tischtennis-, Kleingolf-, Trimm-Dich-Anlagen.

Ferienhäuser, -wohnungen: Beherbergungsstätten, die jedermann zugänglich sind und in denen Speisen und Getränke nicht abgegeben werden, aber eine Kochgelegenheit vorhanden ist.

3. Camping

Campingplätze: Abgegrenzte Gelände, die jedermann zum vorübergehenden Aufstellen von mitgebrachten Wohnwagen, Wohnmobilen oder Zelten zugänglich sind. Im Rahmen der Monaterhebung im Tourismus werden nur Campingplätze berücksichtigt, die Urlaubscamping anbieten, nicht aber so genannte Dauercampingplätze. Die Unterscheidung zwischen Urlaubs- oder Dauercamping knüpft an die vertraglich vereinbarte Dauer der Campingplatzbenutzung an. Im Urlaubscamping wird der Stellplatz in der Regel für die Dauer von Tagen oder Wochen gemietet, im Dauercamping dagegen zumeist auf Monats- oder Jahresbasis.

4. Sonstige tourismusrelevante Unterkünfte

Vorsorge- und Rehabilitationskliniken: Beherbergungsstätten unter ärztlicher Leitung ausschließlich oder überwiegend für Kurgäste. Als Kurgäste gelten Personen, die sich am Ort aufgrund ärztlicher Verordnung vorübergehend aufhalten mit dem Ziel der Erhaltung oder Wiederherstellung ihrer Gesundheit oder ihrer Berufs- oder Arbeitsfähigkeit und die die allgemein angebotenen Kureinrichtungen außerhalb der Beherbergungsstätte in Anspruch nehmen. Hierzu zählen auch Kinderheilstätten, Sanatorien, Kur- und ähnliche Krankenhäuser (Fachabteilungen anderer Krankenhäuser). Im Unterschied zur Krankenhausstatistik werden Vorsorge- und Rehabilitationskliniken in der Beherbergungsstatistik nur dann erfasst, wenn die dort untergebrachten Personen überwiegend in der Lage sind, während des vorübergehenden Aufenthaltes den Anstaltsbereich zu verlassen und die gemeindlichen Fremdenverkehrseinrichtungen in Anspruch zu nehmen.

Schulungsheime: Beherbergungsstätten, die nach Einrichtung und Zweckbestimmung dazu dienen, Unterricht außerhalb des regulären Schul- und Hochschulsystems anzubieten und überwiegend der Erwachsenenbildung dienen.

1. Ankünfte und Übernachtungen in Beherbergungsstätten 2010 bis 2012^{*)} nach Monaten (ohne Camping)

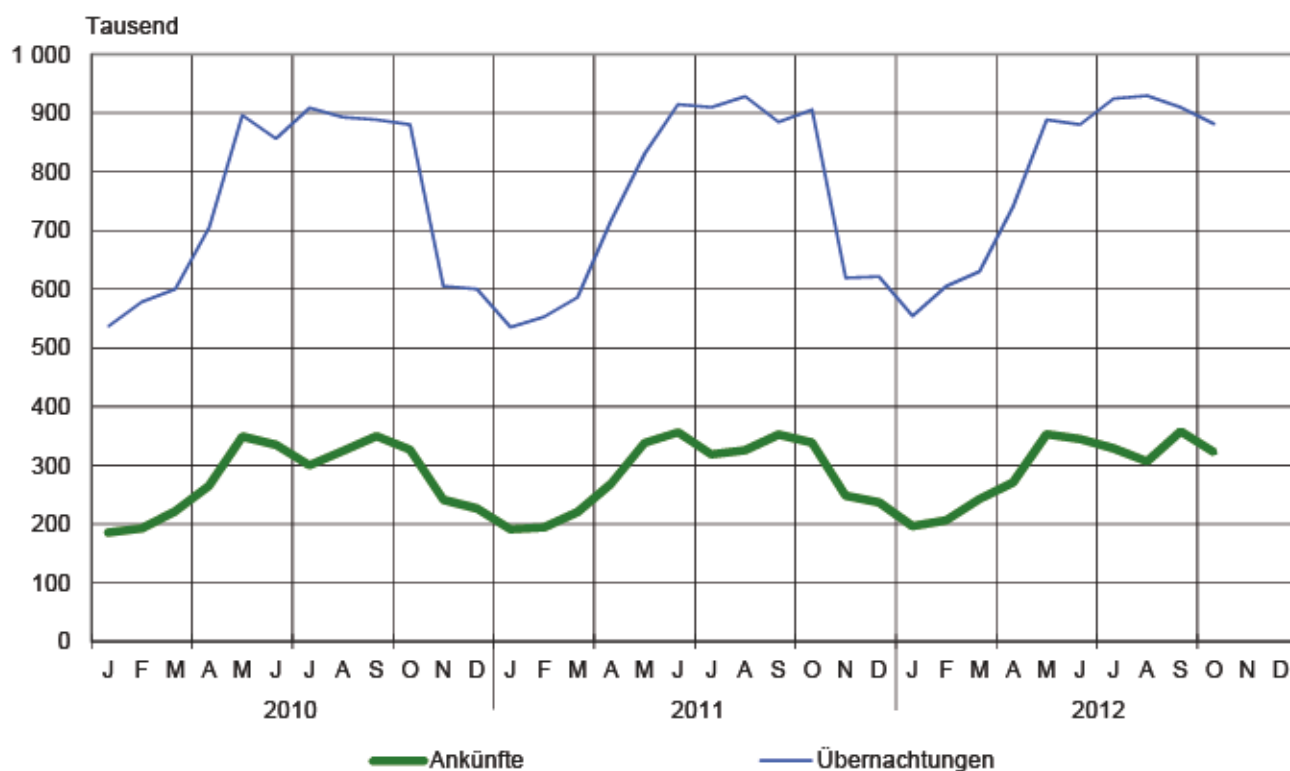

2. Übernachtungen in Beherbergungsstätten und auf Campingplätzen im Oktober 2012 nach Betriebsarten

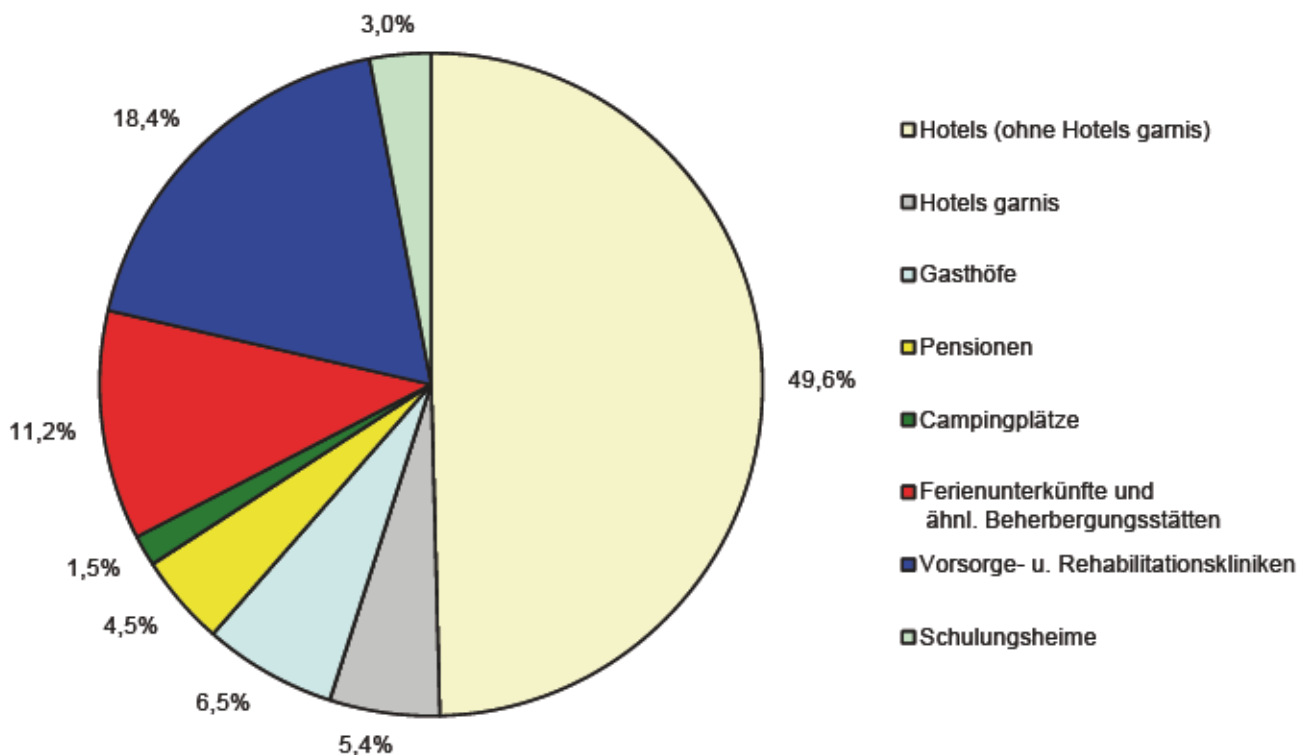

^{*)} bis 2011 mit 9 und mehr Betten, ab 2012 mit 10 und mehr Betten

3. Übernachtungen in Beherbergungsstätten und auf Campingplätzen im Oktober 2012 nach Reisegebieten

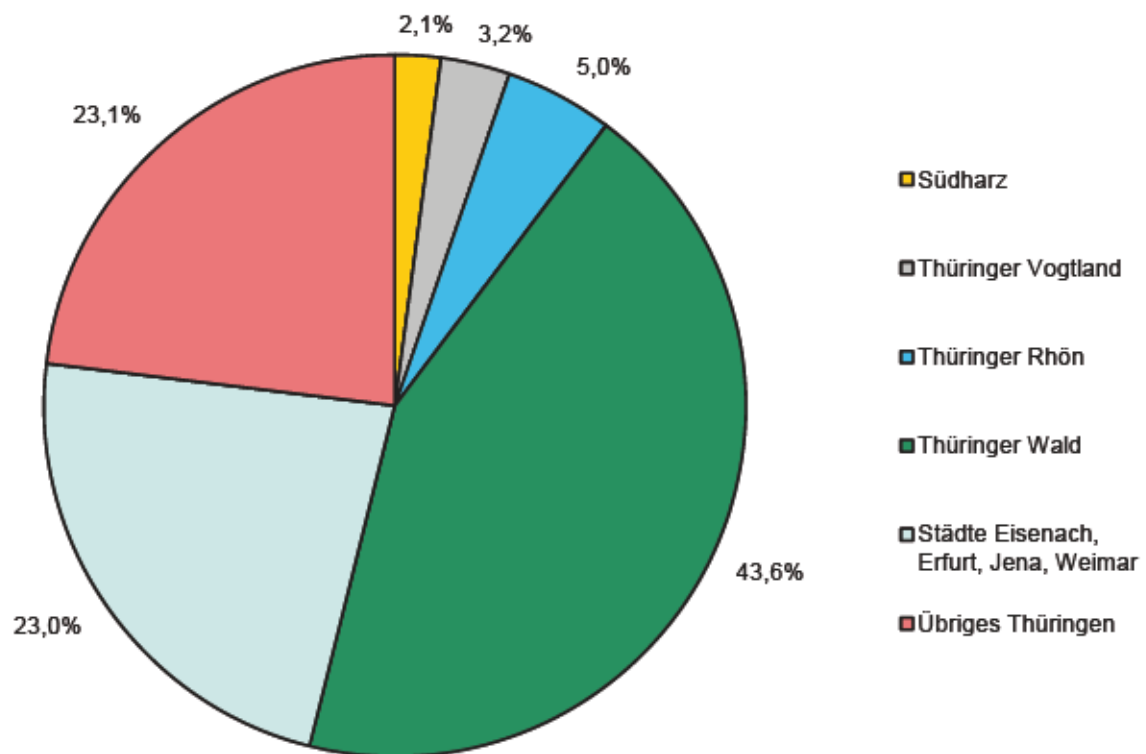

4. Veränderung der Ankünfte und Übernachtungen gegenüber dem Vorjahresmonat im Oktober 2012 nach Reisegebieten in Prozent (einschl. Camping)

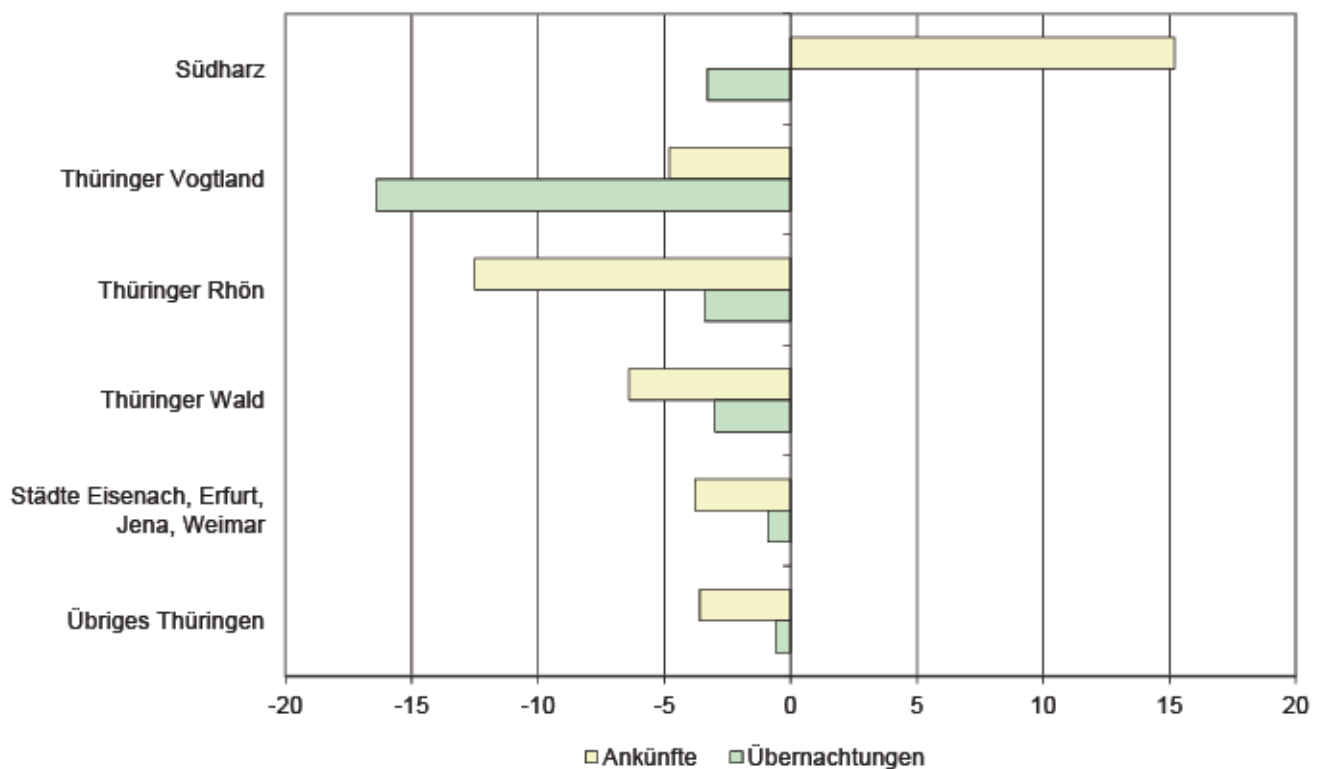

5. Ankünfte und Übernachtungen in Beherbergungsstätten (ohne Camping) im Oktober 2012 nach ausgewählten Herkunftsländern der Gäste

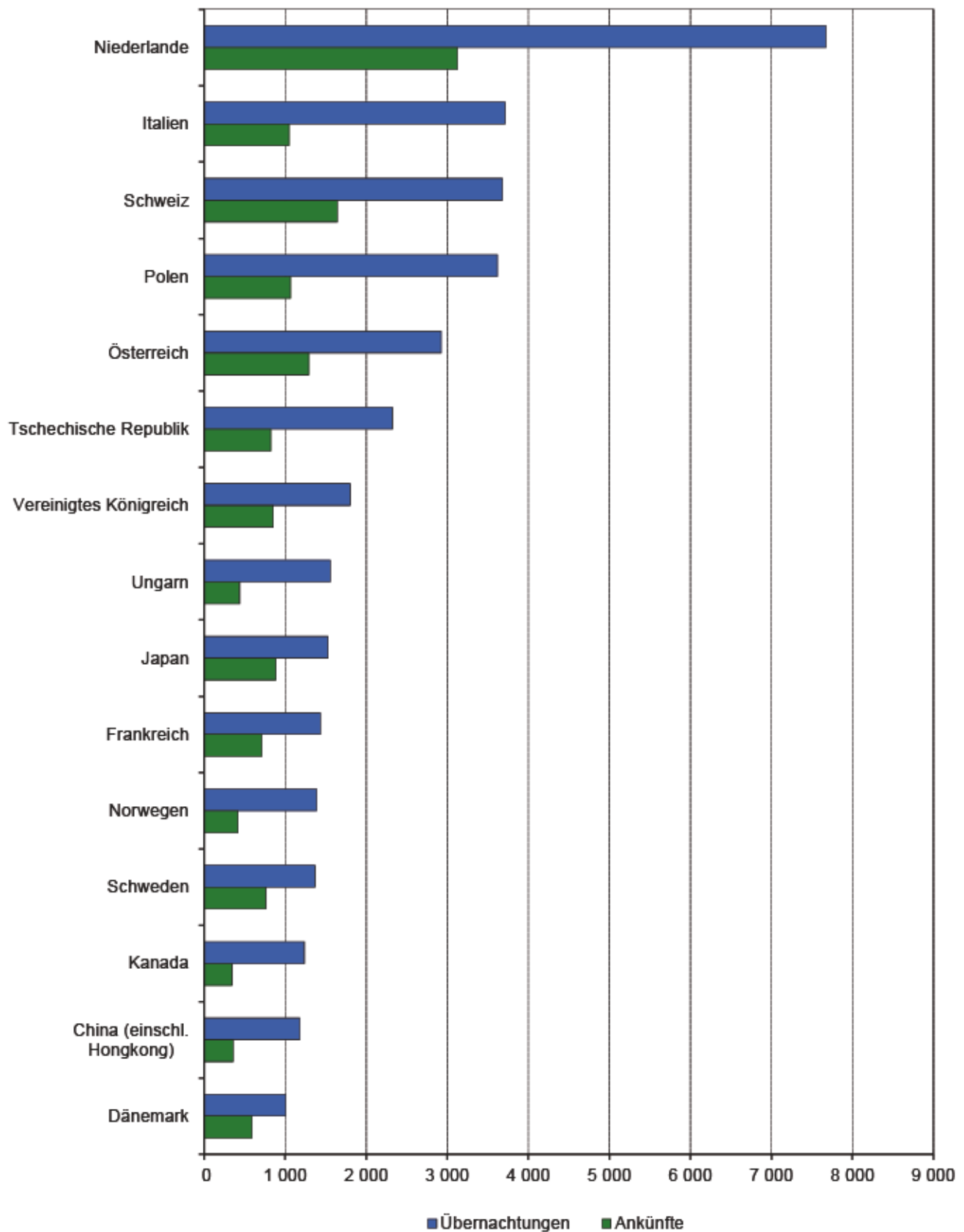

6. Ankünfte und Übernachtungen in Beherbergungsstätten (ohne Camping) im Oktober 2012 nach Kreisen

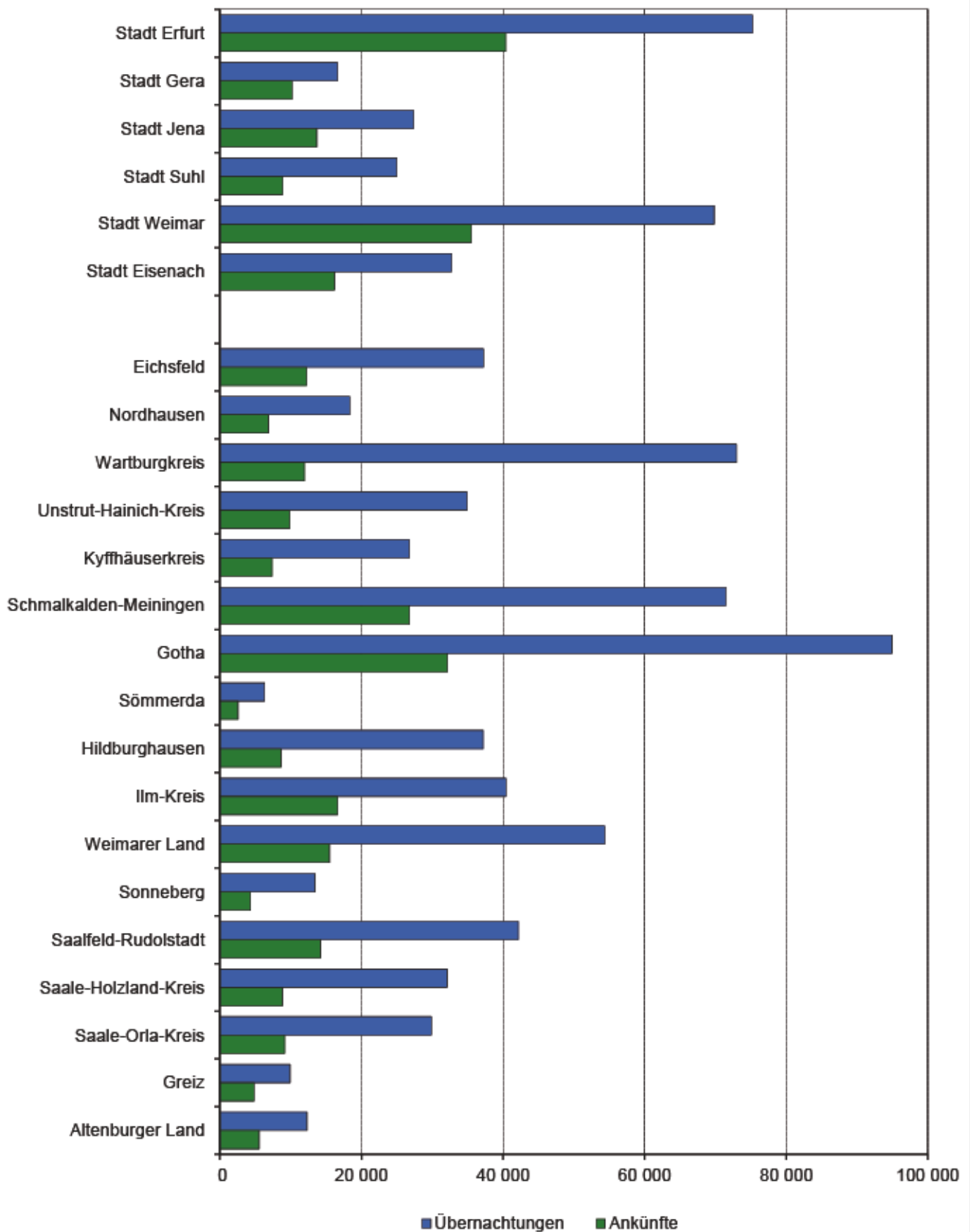

1. Geöffnete Beherbergungsstätten, angebotene Gästebetten, Kapazitätsauslastung, Ankünfte, Übernachtungen und durchschnittliche Aufenthaltsdauer nach Monaten der Jahre 2010 bis 2012 (ohne Camping)

Jahr Monat	Geöffnete Betriebe ¹⁾	Angebotene Betten/Schlaf- gelegenheiten	Durchschnittliche Auslastung der angebotenen Betten/Schlaf- gelegenheiten	Ankünfte		Übernachtungen		Durchschnittliche Aufenthaltsdauer der Gäste
				Insgesamt	darunter Ausländer	Insgesamt	darunter Ausländer	
	Anzahl		%	Anzahl				Tage
2010								
Januar	1 301	63 685	27,5	185 429	8 532	537 016	19 810	2,9
Februar	1 308	63 842	32,4	192 709	9 086	578 098	19 210	3,0
März	1 314	64 027	30,4	222 288	12 566	600 272	28 134	2,7
April	1 353	66 224	35,5	264 405	15 802	704 251	35 013	2,7
Mai	1 372	67 481	42,8	348 826	23 964	895 774	50 644	2,6
Juni	1 374	67 805	42,1	335 075	25 112	855 980	52 116	2,6
Juli	1 368	67 530	43,7	299 812	35 448	908 659	85 648	3,0
August	1 363	67 336	42,8	324 675	34 015	892 906	77 011	2,8
September	1 361	66 795	44,4	349 777	26 375	888 481	54 907	2,5
Oktober	1 346	66 068	43,2	326 481	18 674	880 228	46 272	2,7
November	1 283	63 917	31,9	241 209	12 581	604 771	30 620	2,5
Dezember	1 309	64 299	30,5	226 427	11 561	599 917	27 723	2,6
2011								
Januar	1 281	63 622	27,5	190 781	9 529	535 434	23 145	2,8
Februar	1 274	62 988	31,4	194 174	9 765	552 390	22 256	2,8
März	1 284	63 671	29,8	220 369	12 519	585 799	28 834	2,7
April	1 327	65 565	36,7	268 586	17 170	716 399	35 945	2,7
Mai	1 340	66 619	40,3	338 259	21 390	830 351	46 026	2,5
Juni	1 350	67 157	45,4	356 301	24 768	914 252	53 686	2,6
Juli	1 351	67 167	43,8	318 288	32 900	909 561	79 873	2,9
August	1 348	67 057	44,8	325 533	31 951	928 164	75 818	2,9
September	1 347	66 396	44,5	352 335	24 598	884 539	54 356	2,5
Oktober	1 330	65 673	44,8	338 712	17 831	905 076	45 753	2,7
November	1 271	63 188	32,9	248 340	13 562	618 857	33 629	2,5
Dezember	1 278	63 131	32,1	236 821	11 476	621 149	30 460	2,6
2012								
Januar	1 231	62 570	28,9	196 226	9 958	554 180	26 797	2,8
Februar	1 225	62 318	33,6	206 279	9 742	604 859	22 399	2,9
März	1 237	62 632	32,6	242 814	14 360	629 873	33 638	2,6
April	1 277	64 516	38,4	270 312	16 946	740 552	36 759	2,7
Mai	1 294	65 879	43,5	352 702	22 159	888 099	48 577	2,5
Juni	1 294	66 056	44,4	344 568	24 531	880 017	57 957	2,6
Juli	1 294	65 909	45,3	328 782	31 717	924 160	79 270	2,8
August	1 295	65 956	45,6	306 587	27 704	929 336	72 467	3,0
September	1 283	65 071	46,7	357 820	23 839	909 870	56 839	2,5
Oktober	1 267	64 649	44,2	322 464	21 951	881 448	56 388	2,7
November								
Dezember								

1) ganz oder teilweise geöffnet
bis 2011 - Betriebe mit 9 und mehr Betten
ab 2012 - Betriebe mit 10 und mehr Betten

**2. Ankünfte, Übernachtungen und Aufenthaltsdauer der Gäste in Beherbergungsbetrieben
(einschl. Camping) nach Betriebsarten und dem ständigen Wohnsitz der Gäste**

Betriebsart ----- Ständiger Wohnsitz der Gäste	Oktober 2012					Januar bis Oktober 2012				
	Ankünfte		Übernachtungen		durch- schnittliche Aufenthalts- dauer	Ankünfte		Übernachtungen		durch- schnittliche Aufenthalts- dauer
	Insgesamt	Veränderung gegenüber dem Vorjahres- monat	Insgesamt	Veränderung gegenüber dem Vorjahres- monat		Insgesamt	Veränderung gegenüber dem Vorjahres- zeitraum	Insgesamt	Veränderung gegenüber dem Vorjahres- zeitraum	
Anzahl	%	Anzahl	%	Tage	Anzahl	%	Anzahl	%	Tage	
Hotels, Gasthöfe, Pensionen	270 545	- 4,3	589 676	- 3,7	2,2	2 387 113	0,8	5 072 808	2,0	2,1
Deutschland	249 949	- 6,0	539 551	- 5,6	2,2	2 197 591	0,9	4 643 725	1,7	2,1
Ausland	20 596	24,4	50 125	24,0	2,4	189 522	- 0,4	429 083	5,1	2,3
Hotels (ohne Hotels garnis)	202 259	- 4,5	443 729	- 4,6	2,2	1 765 203	- 0,2	3 782 514	1,0	2,1
Deutschland	185 864	- 6,6	406 115	- 6,4	2,2	1 620 056	0,0	3 454 846	0,9	2,1
Ausland	16 395	27,3	37 614	20,2	2,3	145 147	- 2,1	327 668	2,1	2,3
Hotels garnis	25 017	- 3,7	48 067	4,1	1,9	228 103	6,1	407 560	8,1	1,8
Deutschland	22 226	- 5,7	41 196	- 2,1	1,9	198 617	6,9	355 622	8,4	1,8
Ausland	2 791	16,2	6 871	67,9	2,5	29 486	0,8	51 938	5,7	1,8
Gasthöfe	27 450	- 5,0	57 966	- 4,9	2,1	250 889	1,1	525 005	2,7	2,1
Deutschland	26 585	- 5,0	55 087	- 4,7	2,1	241 438	0,7	499 732	1,9	2,1
Ausland	865	- 2,4	2 879	- 8,5	3,3	9 451	12,7	25 273	21,6	2,7
Pensionen	15 819	- 0,3	39 914	0,5	2,5	142 918	4,5	357 729	5,4	2,5
Deutschland	15 274	- 1,3	37 153	- 1,8	2,4	137 480	3,8	333 525	3,7	2,4
Ausland	545	41,2	2 761	46,9	5,1	5 438	24,9	24 204	37,7	4,5
Ferienunterkünfte und ähnliche Beherbergungsgestätten	33 805	- 11,9	100 123	- 4,1	3,0	373 952	1,7	1 085 358	4,3	2,9
Deutschland	32 533	- 12,8	94 149	- 5,8	2,9	362 349	1,4	1 032 824	3,7	2,9
Ausland	1 272	18,5	5 974	33,6	4,7	11 603	14,6	52 534	18,1	4,5
Erholungs- und Ferienheime	2 752	- 9,8	9 926	- 8,6	3,6	28 479	2,9	92 090	4,5	3,2
Deutschland	2 743	- 9,8	9 917	- 8,3	3,6	28 301	2,7	91 508	4,2	3,2
Ausland	9	- 18,2	9	- 80,4	1,0	178	60,4	582	73,2	3,3
Ferienhäuser und Ferien- wohnungen	8 877	- 15,1	30 390	- 12,4	3,4	101 947	10,0	346 456	5,1	3,4
Deutschland	8 647	- 15,0	29 134	- 12,3	3,4	99 229	10,8	332 125	6,8	3,3
Ausland	230	- 21,0	1 256	- 15,1	5,5	2 718	- 12,6	14 331	- 24,1	5,3
Jugendherbergen und Hütten	22 176	- 10,9	59 807	1,7	2,7	243 526	- 1,5	646 812	3,9	2,7
Deutschland	21 143	- 12,3	55 098	- 1,4	2,6	234 819	- 2,3	609 191	2,0	2,6
Ausland	1 033	34,0	4 709	59,8	4,6	8 707	26,0	37 621	49,0	4,3
Campingplätze	3 927	- 20,9	13 455	- 7,3	3,4	160 200	- 3,2	476 055	- 0,5	3,0
Deutschland	3 679	- 20,7	12 821	- 6,4	3,5	146 214	- 3,7	439 512	- 0,6	3,0
Ausland	248	- 23,9	634	- 22,1	2,6	13 986	2,7	36 543	1,3	2,6
Sonstige tourismusrelevante Unterkünfte	18 114	7,0	191 649	2,5	10,6	167 489	4,2	1 784 228	3,0	10,7
Deutschland	18 031	7,8	191 360	2,8	10,6	165 707	4,4	1 774 754	3,2	10,7
Ausland	83	- 56,3	289	- 64,7	3,5	1 782	- 11,7	9 474	- 25,7	5,3
Vorsorge- u. Rehabilitations- kliniken	7 573	5,9	164 891	2,7	21,8	68 646	0,6	1 539 922	3,3	22,4
Deutschland	7 569	5,9	164 871	2,7	21,8	68 607	0,5	1 539 742	3,3	22,4
Ausland	4	-	20	-	5,0	39	129,4	180	38,5	4,6
Schulungsheime	10 541	7,8	26 758	1,5	2,5	98 843	6,9	244 306	0,5	2,5
Deutschland	10 462	9,1	26 489	3,7	2,5	97 100	7,3	235 012	2,0	2,4
Ausland	79	- 58,4	269	- 67,2	3,4	1 743	- 12,9	9 294	- 26,3	5,3
Beherbergungsbetriebe insgesamt (einschl. Camping)	326 391	- 4,8	894 903	- 2,5	2,7	3 088 754	0,9	8 418 449	2,3	2,7
Deutschland	304 192	- 6,3	837 881	- 3,8	2,8	2 871 861	0,9	7 890 815	2,2	2,7
Ausland	22 199	22,3	57 022	22,6	2,6	216 893	0,4	527 634	5,2	2,4
nachrichtlich: Beherbergungstätigkeiten insgesamt (ohne Camping)	322 464	- 4,6	881 448	- 2,4	2,7	2 928 554	1,1	7 942 394	2,5	2,7
Deutschland	300 513	- 6,1	825 060	- 3,8	2,7	2 725 647	1,2	7 451 303	2,3	2,7
Ausland	21 951	23,2	56 388	23,4	2,6	202 907	0,3	491 091	5,5	2,4

**3. Ankünfte, Übernachtungen und Aufenthaltsdauer der Gäste in Beherbergungsstätten
nach Herkunftsländern (ohne Camping)**

Herkunftsland (ständiger Wohnsitz)	Oktober 2012					Januar bis Oktober 2012				
	Ankünfte		Übernachtungen		durch- schnittliche Aufenthalts- dauer	Ankünfte		Übernachtungen		durch- schnittliche Aufenthalts- dauer
	Insgesamt	Veränderung gegenüber dem Vorjahres- monat	Insgesamt	Veränderung gegenüber dem Vorjahres- monat		Insgesamt	Veränderung gegenüber dem Vorjahres- zeitraum	Insgesamt	Veränderung gegenüber dem Vorjahres- zeitraum	
Deutschland	300 513	- 6,1	825 060	- 3,8	2,7	2 725 647	1,2	7 451 303	2,3	2,7
Ausland	21 951	23,2	56 388	23,4	2,6	202 907	0,3	491 091	5,5	2,4
Europa	16 348	14,3	43 258	13,4	2,6	161 969	- 0,1	401 463	6,3	2,5
Belgien	421	- 33,0	888	- 24,2	2,1	7 442	1,6	17 241	6,7	2,3
Bulgarien	83	232,0	206	x	2,5	1 076	81,8	5 171	147,3	4,8
Dänemark	591	- 2,3	1 005	- 23,1	1,7	10 213	2,4	21 047	0,8	2,1
Estland	10	- 64,3	28	- 62,2	2,8	424	27,7	716	- 0,4	1,7
Finnland	152	28,8	416	45,5	2,7	1 632	9,8	3 475	8,4	2,1
Frankreich	712	- 28,7	1 435	- 35,8	2,0	8 944	- 8,2	19 161	- 7,7	2,1
Griechenland	53	39,5	140	100,0	2,6	488	- 9,1	1 052	- 11,8	2,2
Irland	30	- 3,2	97	59,0	3,2	393	- 8,6	838	- 4,6	2,1
Island	3	- 85,7	3	- 94,2	1,0	127	- 13,6	304	1,3	2,4
Italien	1 050	126,8	3 715	154,6	3,5	8 540	25,0	27 956	87,9	3,3
Lettland	17	- 46,9	26	- 73,2	1,5	369	27,2	1 110	61,6	3,0
Litauen	135	221,4	500	x	3,7	884	61,9	3 807	147,0	4,3
Luxemburg	164	47,7	330	64,2	2,0	1 543	30,1	2 940	25,1	1,9
Malta	26	188,9	104	x	4,0	61	110,3	175	150,0	2,9
Niederlande	3 125	- 17,0	7 673	- 28,6	2,5	32 219	- 16,1	88 534	- 15,0	2,7
Norwegen	418	150,3	1 388	226,6	3,3	2 190	9,3	5 320	36,0	2,4
Österreich	1 293	- 8,7	2 925	- 13,3	2,3	14 315	6,2	31 282	- 1,5	2,2
Polen	1 066	28,7	3 617	45,7	3,4	10 633	22,1	32 014	31,2	3,0
Portugal	74	48,0	196	51,9	2,6	595	53,0	1 410	52,1	2,4
Rumänien	304	178,9	1 001	237,0	3,3	1 698	68,5	6 405	84,7	3,8
Russland	851	- 10,6	2 192	25,0	2,6	9 769	- 14,8	18 942	3,5	1,9
Schweden	759	91,2	1 367	68,8	1,8	6 442	- 4,4	9 562	- 3,0	1,5
Schweiz	1 643	16,0	3 679	18,0	2,2	16 630	- 1,1	32 007	- 3,6	1,9
Slowakische Republik	202	- 27,9	1 825	- 16,1	9,0	1 048	- 29,9	5 003	- 30,8	4,8
Slowenien	163	196,4	499	137,6	3,1	664	45,9	2 180	8,6	3,3
Spanien	214	- 9,7	471	- 43,0	2,2	3 140	- 19,4	7 335	- 16,3	2,3
Tschechische Republik	823	69,0	2 321	70,8	2,8	6 118	35,7	15 021	50,6	2,5
Türkei	122	190,5	830	x	6,8	743	50,4	3 768	120,9	5,1
Ukraine	95	55,7	202	104,0	2,1	1 201	- 3,2	3 019	- 24,0	2,5
Ungarn	439	117,3	1 555	42,8	3,5	2 613	34,0	11 703	100,3	4,5
Vereinigtes Königreich	852	82,1	1 802	64,3	2,1	7 305	4,0	15 340	13,3	2,1
Zypern	1	- 50,0	2	- 33,3	2,0	32	68,4	92	100,0	2,9
sonstige europäische Länder	457	104,9	820	- 9,3	1,8	2 478	- 3,6	7 533	- 15,7	3,0
Afrika	98	71,9	380	123,5	3,9	859	9,7	2 398	9,1	2,8
Republik Südafrika	32	88,2	86	72,0	2,7	227	- 22,0	521	- 19,1	2,3
sonstige afrikanische Länder	66	65,0	294	145,0	4,5	632	28,5	1 877	20,9	3,0
Asien	1 865	54,6	4 484	86,6	2,4	13 087	7,1	31 816	- 0,3	2,4
Arabische Golfstaaten	49	4,3	166	- 21,7	3,4	535	16,3	3 445	16,2	6,4
China (einschl. Hongkong)	357	102,8	1 178	237,5	3,3	2 741	39,8	6 961	3,4	2,5
Indien	56	124,0	270	184,2	4,8	438	- 23,2	3 203	40,1	7,3
Israel	73	12,3	182	- 7,6	2,5	723	- 19,3	1 702	- 27,9	2,4
Japan	885	43,7	1 526	54,8	1,7	5 177	13,1	8 833	14,2	1,7
Südkorea	94	36,2	138	62,4	1,5	816	3,0	1 245	- 9,7	1,5
Taiwan	110	31,0	365	151,7	3,3	874	9,7	1 352	5,5	1,5
sonstige asiatische Länder	241	94,4	659	97,3	2,7	1 783	- 17,8	5 075	- 29,4	2,8
Amerika	2 176	102,2	5 578	107,4	2,6	13 798	1,0	31 095	13,3	2,3
Kanada	342	85,9	1 238	45,5	3,6	1 335	0,8	3 310	5,7	2,5
USA	1 480	96,3	3 492	130,5	2,4	10 106	- 4,4	21 923	10,0	2,2
Mittelamerika und Karibik	152	x	456	x	3,0	513	42,9	1 478	49,0	2,9
Brasilien	147	157,9	263	163,0	1,8	1 173	34,7	2 645	24,2	2,3
sonstige südamerik. Länder	55	- 9,8	129	- 19,4	2,3	671	23,3	1 739	37,8	2,6
Australien und Ozeanien	168	28,2	349	17,1	2,1	1 473	- 8,6	3 138	- 14,9	2,1
Australien	138	14,0	304	14,7	2,2	1 211	- 10,3	2 655	- 1,5	2,2
Neuseeland, Ozeanien	30	200,0	45	36,4	1,5	262	0,4	483	- 51,4	1,8
Ohne Angabe	1 296	24,1	2 339	17,8	1,8	11 721	- 2,1	21 181	- 5,9	1,8
Insgesamt	322 464	- 4,6	881 448	- 2,4	2,7	2 928 554	1,1	7 942 394	2,5	2,7

4. Ankünfte, Übernachtungen und Aufenthaltsdauer der Gäste
auf Campingplätzen nach Herkunftsländern

Herkunftsland (ständiger Wohnsitz)	Oktober 2012					Januar bis Oktober 2012				
	Ankünfte		Übernachtungen		durchschnittliche Aufenthalts- dauer	Ankünfte		Übernachtungen		durchschnittliche Aufenthalts- dauer
	Insgesamt	Veränderung gegenüber dem Vorjahres- monat	Insgesamt	Veränderung gegenüber dem Vorjahres- monat		Insgesamt	Veränderung gegenüber dem Vorjahres- zeitraum	Insgesamt	Veränderung gegenüber dem Vorjahres- zeitraum	
Anzahl	%	Anzahl	%	Tage	Anzahl	%	Anzahl	%	Tage	
Deutschland	3 679	- 20,7	12 821	- 6,4	3,5	146 214	- 3,7	439 512	- 0,6	3,0
Ausland	248	- 23,9	634	- 22,1	2,6	13 986	2,7	36 543	1,3	2,6
Europa	240	- 18,4	617	- 18,0	2,6	13 525	4,6	35 340	2,2	2,6
Belgien	2	- 75,0	14	40,0	7,0	392	- 15,2	1 085	- 7,3	2,8
Bulgarien	-	x	-	x	x	8	x	16	x	2,0
Dänemark	24	- 57,9	54	- 65,8	2,3	1 182	27,4	2 031	21,7	1,7
Estland	-	x	-	x	x	36	100,0	59	181,0	1,6
Finnland	10	42,9	14	100,0	1,4	190	1,1	231	0,9	1,2
Frankreich	14	- 12,5	19	-	1,4	603	- 15,4	988	- 12,4	1,6
Griechenland	-	x	-	x	x	8	-	14	40,0	1,8
Irland	-	x	-	x	x	73	55,3	168	158,5	2,3
Island	-	x	-	x	x	7	16,7	20	150,0	2,9
Italien	2	x	2	x	1,0	264	- 13,2	349	- 17,1	1,3
Lettland	-	x	-	x	x	18	- 47,1	29	- 29,3	1,6
Litauen	-	x	-	x	x	35	- 20,5	35	- 34,0	1,0
Luxemburg	4	x	4	x	1,0	23	27,8	48	84,6	2,1
Malta	-	-	-	-	-	-	-	-	-	-
Niederlande	126	4,1	343	- 9,3	2,7	7 582	10,6	24 001	4,6	3,2
Norwegen	2	- 60,0	2	- 90,0	1,0	187	- 3,6	319	- 22,8	1,7
Österreich	6	- 57,1	6	- 78,6	1,0	458	- 10,4	813	- 8,9	1,8
Polen	2	x	16	x	8,0	117	- 2,5	209	11,8	1,8
Portugal	-	x	-	x	x	5	- 80,0	5	- 80,0	1,0
Rumänien	-	x	-	x	x	11	37,5	20	- 51,2	1,8
Russland	-	x	-	x	x	28	16,7	64	120,7	2,3
Schweden	5	- 58,3	5	- 68,8	1,0	392	25,6	609	35,3	1,6
Schweiz	30	15,4	111	141,3	3,7	1 032	7,4	2 133	15,3	2,1
Slowakische Republik	-	x	-	x	x	9	- 43,8	16	- 50,0	1,8
Slowenien	5	x	7	x	1,4	14	55,6	29	45,0	2,1
Spanien	-	x	-	x	x	84	- 40,4	147	- 38,2	1,8
Tschechische Republik	-	x	-	x	x	117	24,5	236	61,6	2,0
Türkei	-	-	-	-	-	-	-	-	-	-
Ukraine	-	x	-	x	x	8	- 66,7	8	- 81,0	1,0
Ungarn	-	x	-	x	x	37	- 11,9	181	79,2	4,9
Vereinigtes Königreich	6	- 68,4	6	- 81,3	1,0	562	- 26,1	1 385	- 37,7	2,5
Zypern	-	x	-	x	x	2	x	6	x	3,0
sonstige europäische Länder	2	x	14	x	7,0	41	- 30,5	86	- 9,5	2,1
Afrika	-	x	-	x	x	9	- 91,4	23	- 89,0	2,6
Republik Südafrika	-	x	-	x	x	2	- 98,1	2	- 99,0	1,0
sonstige afrikanische Länder	-	x	-	x	x	7	x	21	x	3,0
Asien	2	-	11	x	5,5	45	28,6	138	122,6	3,1
Arabische Golfstaaten	-	-	-	-	-	-	-	-	-	-
China (einschl. Hongkong)	-	x	-	x	x	29	262,5	110	243,8	3,8
Indien	-	x	-	x	x	3	x	3	x	1,0
Israel	-	x	-	x	x	6	- 60,0	8	- 50,0	1,3
Japan	2	x	11	x	5,5	5	x	14	x	2,8
Südkorea	-	x	-	x	x	1	- 75,0	1	- 83,3	1,0
Taiwan	-	x	-	x	x	-	x	-	x	x
sonstige asiatische Länder	-	x	-	x	x	1	- 80,0	2	- 60,0	2,0
Amerika	4	- 33,3	4	- 33,3	1,0	89	18,7	238	76,3	2,7
Kanada	-	x	-	x	x	25	- 13,8	61	35,6	2,4
USA	4	x	4	x	1,0	62	93,8	175	153,6	2,8
Mittelamerika und Karibik	-	x	-	x	x	-	x	-	x	x
Brasilien	-	x	-	x	x	2	100,0	2	100,0	1,0
sonstige südamerik. Länder	-	x	-	x	x	-	x	-	x	x
Australien und Ozeanien	2	- 66,7	2	- 71,4	1,0	92	- 8,9	162	32,8	1,8
Australien	2	- 50,0	2	- 50,0	1,0	71	- 5,3	106	24,7	1,5
Neuseeland, Ozeanien	-	x	-	x	x	21	- 19,2	56	51,4	2,7
Ohne Angabe	-	x	-	x	x	226	- 39,7	642	- 34,2	2,8
Insgesamt	3 927	- 20,9	13 455	- 7,3	3,4	160 200	- 3,2	476 055	- 0,5	3,0

**5. Ankünfte, Übernachtungen und Aufenthaltsdauer der Gäste in Beherbergungsbetrieben (einschl. Camping)
nach Reisegebieten und dem ständigen Wohnsitz der Gäste**

Reisegebiet ----- Ständiger Wohnsitz der Gäste	Oktober 2012					Januar bis Oktober 2012				
	Ankünfte		Übernachtungen		durch- schnittliche Aufenthalts- dauer	Ankünfte		Übernachtungen		durch- schnittliche Aufenthalts- dauer
	Insgesamt	Veränderung gegenüber dem Vorjahres- monat	Insgesamt	Veränderung gegenüber dem Vorjahres- monat		Insgesamt	Veränderung gegenüber dem Vorjahres- zeitraum	Insgesamt	Veränderung gegenüber dem Vorjahres- zeitraum	
	Anzahl	%	Anzahl	%		Anzahl	%	Anzahl	%	
Südharz	6 980	15,2	18 848	- 3,3	2,7	58 738	2,0	156 737	1,7	2,7
Deutschland	6 711	14,3	18 288	- 4,6	2,7	55 790	0,8	149 704	0,2	2,7
Ausland	269	44,6	560	76,7	2,1	2 948	31,7	7 033	50,8	2,4
Thüringer Vogtland	15 988	- 4,8	28 548	- 16,4	1,8	155 759	- 0,3	300 579	- 2,6	1,9
Deutschland	14 257	- 5,8	25 534	- 16,2	1,8	137 043	0,3	263 801	- 2,6	1,9
Ausland	1 731	3,8	3 014	- 17,9	1,7	18 716	- 4,8	36 778	- 2,7	2,0
Thüringer Rhön	10 601	- 12,5	44 622	- 3,4	4,2	106 577	- 0,5	426 389	6,1	4,0
Deutschland	10 213	- 12,4	43 769	- 3,4	4,3	101 954	- 0,6	415 641	5,9	4,1
Ausland	388	- 14,7	853	- 3,5	2,2	4 623	2,3	10 748	18,6	2,3
Thüringer Wald	124 173	- 6,4	390 463	- 3,0	3,1	1 236 792	0,5	3 855 082	0,7	3,1
Deutschland	119 309	- 6,6	374 774	- 3,2	3,1	1 186 599	0,7	3 698 689	0,9	3,1
Ausland	4 864	- 1,3	15 689	1,6	3,2	50 193	- 4,6	156 393	- 4,7	3,1
Städte Eisenach, Erfurt, Jena, Weimar	106 089	- 3,8	205 853	- 0,9	1,9	919 984	- 1,2	1 686 795	0,4	1,8
Deutschland	94 337	- 7,3	178 682	- 5,5	1,9	818 052	- 1,2	1 479 408	- 0,2	1,8
Ausland	11 752	37,7	27 171	46,0	2,3	101 932	- 1,4	207 387	5,2	2,0
Übriges Thüringen	62 560	- 3,6	206 569	- 0,6	3,3	610 904	5,7	1 992 867	7,5	3,3
Deutschland	59 365	- 5,0	196 834	- 1,7	3,3	572 423	5,1	1 883 572	6,7	3,3
Ausland	3 195	34,5	9 735	28,3	3,0	38 481	14,5	109 295	23,2	2,8
Beherbergungsbetriebe insgesamt (einschl. Camping)	326 391	- 4,8	894 903	- 2,5	2,7	3 088 754	0,9	8 418 449	2,3	2,7
Deutschland	304 192	- 6,3	837 881	- 3,8	2,8	2 871 861	0,9	7 890 815	2,2	2,7
Ausland	22 199	22,3	57 022	22,6	2,6	216 893	0,4	527 634	5,2	2,4
nachrichtlich: Beherbergungsstätten insgesamt (ohne Camping)	322 464	- 4,6	881 448	- 2,4	2,7	2 928 554	1,1	7 942 394	2,5	2,7
Deutschland	300 513	- 6,1	825 060	- 3,8	2,7	2 725 647	1,2	7 451 303	2,3	2,7
Ausland	21 951	23,2	56 388	23,4	2,6	202 907	0,3	491 091	5,5	2,4

**6. Ankünfte, Übernachtungen und Aufenthaltsdauer der Gäste in Beherbergungsstätten
nach Gemeindegruppen und dem ständigen Wohnsitz der Gäste (ohne Camping)**

Gemeindegruppe ----- Ständiger Wohnsitz der Gäste	Oktober 2012					Januar bis Oktober 2012				
	Ankünfte		Übernachtungen		durch- schnittliche Aufenthalts- dauer	Ankünfte		Übernachtungen		durch- schnittliche Aufenthalts- dauer
	Insgesamt	Veränderung gegenüber dem Vorjahres- monat	Insgesamt	Veränderung gegenüber dem Vorjahres- monat		Insgesamt	Veränderung gegenüber dem Vorjahres- zeitraum	Insgesamt	Veränderung gegenüber dem Vorjahres- zeitraum	
Anzahl	%	Anzahl	%	Tage	Anzahl	%	Anzahl	%	Tage	
Heilbäder zusammen	34 843	- 4,6	208 692	- 2,2	6,0	307 085	2,7	1 923 541	2,8	6,3
Deutschland	33 999	- 4,8	205 682	- 2,1	6,0	297 960	2,3	1 890 080	2,2	6,3
Ausland	844	4,2	3 010	- 10,8	3,6	9 125	16,1	33 461	42,5	3,7
Mineral-, Moor-, Sole- und Thermalbäder	23 632	- 6,8	142 889	- 0,6	6,0	213 208	5,5	1 317 998	6,1	6,2
Deutschland	22 998	- 6,9	140 427	- 0,3	6,1	205 617	4,9	1 289 169	5,3	6,3
Ausland	634	- 3,4	2 462	- 15,6	3,9	7 591	23,5	28 829	57,1	3,8
Orte mit Kurbetrieb	2 589	3,8	28 607	- 1,3	11,0	23 030	1,4	274 939	8,3	11,9
Deutschland	2 503	1,3	28 412	- 1,8	11,4	22 546	0,6	273 693	8,1	12,1
Ausland	86	290,9	195	290,0	2,3	484	61,9	1 246	107,7	2,6
heilklimatische Kurorte	4 848	- 3,2	18 901	- 14,0	3,9	40 713	- 8,1	168 240	- 22,4	4,1
Deutschland	4 816	- 2,8	18 770	- 13,7	3,9	40 394	- 7,5	166 811	- 22,1	4,1
Ausland	32	- 42,9	131	- 35,8	4,1	319	- 52,0	1 429	- 44,7	4,5
Kneippkurorte	3 774	2,6	18 295	- 2,1	4,8	30 134	1,0	162 364	2,2	5,4
Deutschland	3 682	2,2	18 073	- 2,3	4,9	29 403	1,1	160 407	2,2	5,5
Ausland	92	21,1	222	10,4	2,4	731	- 2,1	1 957	0,5	2,7
Luftkurorte	27 166	- 3,3	85 151	- 0,1	3,1	217 378	7,0	709 075	8,4	3,3
Deutschland	26 479	- 3,1	81 265	- 1,1	3,1	211 778	7,4	677 676	7,6	3,2
Ausland	687	- 9,4	3 886	28,2	5,7	5 600	- 4,1	31 399	27,6	5,6
Erholungsorte	25 892	- 11,8	72 499	- 10,2	2,8	252 061	- 2,5	694 887	0,2	2,8
Deutschland	25 177	- 10,6	70 277	- 8,7	2,8	243 310	- 1,5	667 329	1,3	2,7
Ausland	715	- 40,1	2 222	- 41,3	3,1	8 751	- 25,0	27 558	- 20,4	3,1
Sonstige Gemeinden	234 563	- 3,8	515 106	- 1,7	2,2	2 152 030	0,8	4 614 891	1,9	2,1
Deutschland	214 858	- 6,1	467 836	- 4,2	2,2	1 972 599	0,7	4 216 218	1,7	2,1
Ausland	19 705	30,9	47 270	33,1	2,4	179 431	1,4	398 673	4,2	2,2
Gemeindegruppen insgesamt	322 464	- 4,6	881 448	- 2,4	2,7	2 928 554	1,1	7 942 394	2,5	2,7
Deutschland	300 513	- 6,1	825 060	- 3,8	2,7	2 725 647	1,2	7 451 303	2,3	2,7
Ausland	21 951	23,2	56 388	23,4	2,6	202 907	0,3	491 091	5,5	2,4

**7. Ankünfte, Übernachtungen und Aufenthaltsdauer der Gäste in Beherbergungsstätten
nach Kreisen und dem ständigen Wohnsitz der Gäste (ohne Camping)**

Kreistfreie Stadt Landkreis Land ----- Ständiger Wohnsitz der Gäste	Oktober 2012					Januar bis Oktober 2012				
	Ankünfte		Übernachtungen		durch- schnittliche Aufenthalts- dauer	Ankünfte		Übernachtungen		durch- schnittliche Aufenthalts- dauer
	Insgesamt	Veränderung gegenüber dem Vorjahres- monat	Insgesamt	Veränderung gegenüber dem Vorjahres- monat		Insgesamt	Veränderung gegenüber dem Vorjahres- zeitraum	Insgesamt	Veränderung gegenüber dem Vorjahres- zeitraum	
Anzahl	%	Anzahl	%	Tage	Anzahl	%	Anzahl	%	Tage	
Stadt Erfurt	40 376	- 2,4	75 205	- 2,1	1,9	355 032	4,0	622 830	4,0	1,8
Deutschland	35 925	- 7,8	64 314	- 9,1	1,8	326 144	3,4	566 332	3,0	1,7
Ausland	4 451	86,7	10 891	78,7	2,4	28 888	11,9	56 498	15,3	2,0
Stadt Gera	10 202	- 1,9	16 621	- 17,5	1,6	95 047	1,3	165 318	- 5,3	1,7
Deutschland	8 669	- 3,6	14 269	- 16,9	1,6	80 202	3,3	141 743	- 2,9	1,8
Ausland	1 533	9,0	2 352	- 20,6	1,5	14 845	- 8,2	23 575	- 17,3	1,6
Stadt Jena	13 711	- 8,4	27 359	- 2,8	2,0	120 888	- 14,8	234 274	- 10,7	1,9
Deutschland	12 188	- 10,8	22 468	- 8,4	1,8	105 077	- 13,0	193 089	- 11,6	1,8
Ausland	1 523	16,6	4 891	34,7	3,2	15 811	- 25,0	41 185	- 6,4	2,6
Stadt Suhl	8 886	- 5,9	25 017	- 2,0	2,8	77 617	4,6	206 463	0,7	2,7
Deutschland	8 620	- 5,9	24 007	- 2,8	2,8	74 462	5,7	194 271	1,7	2,6
Ausland	266	- 6,0	1 010	19,7	3,8	3 155	- 15,9	12 192	- 13,1	3,9
Stadt Weimar	35 530	- 0,4	69 832	- 1,4	2,0	296 869	0,6	554 418	0,0	1,9
Deutschland	31 396	- 3,0	62 348	- 3,2	2,0	256 245	0,1	477 113	- 0,2	1,9
Ausland	4 134	25,0	7 484	16,4	1,8	40 624	3,7	77 305	1,3	1,9
Stadt Eisenach	16 203	- 9,9	32 707	5,5	2,0	142 254	- 3,6	262 979	4,9	1,8
Deutschland	14 580	- 11,5	28 871	1,0	2,0	126 805	- 3,4	233 631	3,8	1,8
Ausland	1 623	7,3	3 836	58,8	2,4	15 449	- 4,5	29 348	15,2	1,9
Elchsfeld	12 264	- 0,2	37 225	3,3	3,0	109 788	13,0	333 648	16,2	3,0
Deutschland	11 728	- 0,1	34 702	3,7	3,0	103 059	12,4	304 203	13,0	3,0
Ausland	536	- 3,4	2 523	- 2,3	4,7	6 729	23,8	29 445	65,3	4,4
Nordhausen	6 862	16,1	18 358	- 3,3	2,7	56 701	2,1	150 177	1,4	2,6
Deutschland	6 601	15,2	17 854	- 4,4	2,7	54 066	0,9	144 022	0,0	2,7
Ausland	261	44,2	504	62,6	1,9	2 635	35,9	6 155	54,9	2,3
Wartburgkreis	11 945	- 12,3	72 968	- 5,2	6,1	112 161	- 5,0	681 709	0,7	6,1
Deutschland	11 660	- 11,8	72 327	- 4,9	6,2	108 285	- 5,2	671 053	0,3	6,2
Ausland	285	- 29,5	641	- 30,0	2,2	3 876	0,5	10 656	32,0	2,7
Unstrut-Hainich-Kreis	9 868	- 3,2	34 909	- 3,9	3,5	87 167	1,8	314 395	2,5	3,6
Deutschland	9 344	- 7,0	33 683	- 6,4	3,6	82 888	0,4	305 166	1,7	3,7
Ausland	524	266,4	1 226	247,3	2,3	4 279	36,5	9 229	40,8	2,2
Kyffhäuserkreis	7 398	- 4,6	26 762	4,0	3,6	77 126	8,3	272 190	9,6	3,5
Deutschland	7 216	- 5,5	26 247	3,9	3,6	75 494	8,0	267 942	9,1	3,5
Ausland	182	51,7	515	9,3	2,8	1 632	28,1	4 248	52,2	2,6
Schmalkalden-Meiningen	26 787	- 2,8	71 472	0,4	2,7	232 952	7,5	644 018	10,3	2,8
Deutschland	25 883	- 3,1	67 705	- 0,4	2,6	225 915	7,3	615 889	9,8	2,7
Ausland	904	6,4	3 767	17,6	4,2	7 037	13,9	28 129	23,2	4,0

Noch: 7. Ankünfte, Übernachtungen und Aufenthaltsdauer der Gäste in Beherbergungsstätten
nach Kreisen und dem ständigen Wohnsitz der Gäste (ohne Camping)

Kreisfreie Stadt Landkreis Land ----- Ständiger Wohnsitz der Gäste	Oktober 2012					Januar bis Oktober 2012				
	Ankünfte		Übernachtungen		durch- schnittliche Aufenthalts- dauer	Ankünfte		Übernachtungen		durch- schnittliche Aufenthalts- dauer
	Insgesamt	Veränderung gegenüber dem Vorjahres- monat	Insgesamt	Veränderung gegenüber dem Vorjahres- monat		Insgesamt	Veränderung gegenüber dem Vorjahres- zeitraum	Insgesamt	Veränderung gegenüber dem Vorjahres- zeitraum	
					Tage					Tage
Gotha	32 153	- 4,8	94 926	- 3,6	3,0	272 252	2,8	791 763	1,1	2,9
Deutschland	30 592	- 4,6	90 323	- 3,8	3,0	259 244	3,4	752 435	1,4	2,9
Ausland	1 561	- 7,6	4 603	0,9	2,9	13 008	- 8,5	39 328	- 3,7	3,0
Sömmerda	2 583	- 8,4	6 332	- 9,3	2,5	30 544	- 2,5	70 771	- 9,3	2,3
Deutschland	2 434	- 11,7	5 167	- 19,2	2,1	29 632	- 1,7	63 649	- 8,0	2,1
Ausland	149	136,5	1 165	97,5	7,8	912	- 23,8	7 122	- 19,7	7,8
Hildburghausen	8 655	- 20,6	37 194	- 7,1	4,3	90 180	- 14,1	362 908	- 10,9	4,0
Deutschland	8 544	- 18,4	36 486	- 5,2	4,3	87 891	- 13,9	353 710	- 11,2	4,0
Ausland	111	- 74,7	708	- 54,3	6,4	2 289	- 20,0	9 198	6,3	4,0
Ilm-Kreis	16 613	0,4	40 422	- 0,6	2,4	150 880	5,3	367 669	3,6	2,4
Deutschland	15 578	- 2,8	37 888	- 3,2	2,4	144 042	5,7	347 856	5,1	2,4
Ausland	1 035	102,5	2 534	64,7	2,4	6 838	- 1,8	19 813	- 17,1	2,9
Weimarer Land	15 509	0,0	54 355	3,2	3,5	139 590	5,9	487 804	10,8	3,5
Deutschland	14 358	- 3,5	52 121	1,5	3,6	130 051	4,6	470 803	10,7	3,6
Ausland	1 151	83,9	2 234	73,7	1,9	9 539	28,0	17 001	12,5	1,8
Sonneberg	4 325	- 21,8	13 421	- 15,0	3,1	49 966	1,8	156 028	4,7	3,1
Deutschland	4 159	- 23,1	13 011	- 15,3	3,1	48 317	1,8	150 266	7,0	3,1
Ausland	166	37,2	410	- 4,4	2,5	1 649	2,0	5 762	- 32,7	3,5
Saalfeld-Rudolstadt	14 204	- 3,5	42 168	- 1,5	3,0	143 268	0,6	404 982	1,8	2,8
Deutschland	13 984	- 3,7	41 638	- 1,2	3,0	140 570	0,7	396 595	2,0	2,8
Ausland	220	10,6	530	- 20,2	2,4	2 698	0,2	8 387	- 5,9	3,1
Saale-Holzland-Kreis	8 826	- 11,3	32 105	- 4,9	3,6	88 018	0,2	312 658	0,6	3,6
Deutschland	8 495	- 10,1	31 097	- 4,6	3,7	80 988	0,9	295 346	0,5	3,6
Ausland	331	- 34,6	1 008	- 14,7	3,0	7 030	- 7,2	17 312	2,8	2,5
Saale-Orla-Kreis	9 167	- 7,4	29 861	2,5	3,3	97 884	- 4,3	304 474	- 0,3	3,1
Deutschland	8 554	- 7,1	27 731	2,6	3,2	89 912	- 4,3	288 415	0,3	3,2
Ausland	613	- 11,7	2 130	1,9	3,5	7 972	- 4,5	16 059	- 10,5	2,0
Greiz	4 829	- 7,7	9 922	- 14,6	2,1	48 044	- 1,1	107 740	1,3	2,2
Deutschland	4 674	- 6,8	9 551	- 13,8	2,0	45 395	- 1,3	99 091	- 0,5	2,2
Ausland	155	- 28,9	371	- 31,0	2,4	2 649	2,6	8 649	29,0	3,3
Altenburger Land	5 568	- 5,2	12 307	- 11,2	2,2	54 326	5,1	133 178	12,8	2,5
Deutschland	5 331	- 4,4	11 252	- 12,1	2,1	50 963	4,3	118 683	9,5	2,3
Ausland	237	- 21,3	1 055	- 0,2	4,5	3 363	18,0	14 495	48,3	4,3
Thüringen	322 464	- 4,6	881 448	- 2,4	2,7	2 928 554	1,1	7 942 394	2,5	2,7
Deutschland	300 513	- 6,1	825 060	- 3,8	2,7	2 725 647	1,2	7 451 303	2,3	2,7
Ausland	21 951	23,2	56 388	23,4	2,6	202 907	0,3	491 091	5,5	2,4

**8. Ankünfte, Übernachtungen und Aufenthaltsdauer der Gäste in Beherbergungsstätten
nach Kreisen, ausgewählten Betriebsarten und dem ständigen Wohnsitz der Gäste (ohne Camping)**

Kreisfreie Stadt Landkreis ----- Betriebsart ----- Ständiger Wohnsitz der Gäste	Oktober 2012					Januar bis Oktober 2012				
	Ankünfte		Übernachtungen		durch- schnittliche Aufenthalts- dauer	Ankünfte		Übernachtungen		durch- schnittliche Aufenthalts- dauer
	Insgesamt	Veränderung gegenüber dem Vorjahres- monat	Insgesamt	Veränderung gegenüber dem Vorjahres- monat		Insgesamt	Veränderung gegenüber dem Vorjahres- zeitraum	Insgesamt	Veränderung gegenüber dem Vorjahres- zeitraum	
Anzahl	%	Anzahl	%	Tage	Anzahl	%	Anzahl	%	Tage	
Stadt Erfurt										
Hotels, Gasthöfe, Pensionen	36 395	- 2,0	65 041	- 1,8	1,8	319 438	4,1	541 390	4,4	1,7
Deutschland	32 064	- 8,4	54 535	- 10,8	1,7	292 379	3,3	489 652	3,2	1,7
Ausland	4 331	103,2	10 506	103,8	2,4	27 059	12,8	51 738	17,1	1,9
darunter										
Hotels (ohne Hotels garnie)	27 215	- 2,2	47 695	- 4,2	1,8	241 339	3,9	405 245	3,4	1,7
Deutschland	23 638	- 9,7	39 322	- 13,8	1,7	220 289	3,2	364 937	2,4	1,7
Ausland	3 577	118,4	8 373	100,8	2,3	21 050	11,9	40 308	13,6	1,9
Gasthöfe	1 258	18,6	2 620	33,7	2,1	10 638	9,4	20 280	17,1	1,9
Deutschland	1 189	15,2	2 387	28,9	2,0	10 197	7,2	19 067	13,1	1,9
Ausland	69	137,9	233	117,8	3,4	441	113,0	1 213	168,4	2,8
Stadt Gera										
Hotels, Gasthöfe, Pensionen	10 118	- 2,0	16 292	- 18,1	1,6	94 095	1,3	162 197	- 5,3	1,7
Deutschland	8 585	- 3,7	13 940	- 17,7	1,6	79 250	3,3	138 622	- 2,9	1,7
Ausland	1 533	9,0	2 352	- 20,6	1,5	14 845	- 8,2	23 575	- 17,3	1,6
darunter										
Hotels (ohne Hotels garnie)	8 096	7,5	12 604	- 9,3	1,6	70 099	- 1,9	114 256	- 9,7	1,6
Deutschland	6 825	9,0	10 556	- 5,2	1,5	58 522	1,8	94 649	- 6,3	1,6
Ausland	1 271	-	2 048	- 26,0	1,6	11 577	- 17,4	19 607	- 22,8	1,7
Gasthöfe	490	- 45,6	924	- 48,2	1,9	4 748	- 1,3	9 000	- 14,3	1,9
Deutschland	485	- 45,9	919	- 48,3	1,9	4 630	- 1,0	8 791	- 14,1	1,9
Ausland	5	25,0	5	25,0	1,0	118	- 11,9	209	- 22,9	1,8
Stadt Jena										
Hotels, Gasthöfe, Pensionen	12 935	- 6,9	24 730	- 3,7	1,9	112 874	- 14,6	214 216	- 10,6	1,9
Deutschland	11 483	- 9,1	20 740	- 7,6	1,8	97 501	- 12,6	175 743	- 11,3	1,8
Ausland	1 452	15,1	3 990	23,3	2,7	15 373	- 25,9	38 473	- 7,6	2,5
darunter										
Hotels (ohne Hotels garnie)	7 988	- 10,8	15 810	- 8,2	2,0	70 480	- 23,0	138 525	- 17,1	2,0
Deutschland	6 861	- 13,0	12 706	- 12,1	1,9	57 513	- 21,2	106 347	- 18,8	1,8
Ausland	1 127	5,1	3 104	12,5	2,8	12 967	- 30,2	32 178	- 11,0	2,5
Gasthöfe	1 860	- 6,5	3 131	- 6,8	1,7	16 466	0,2	28 260	- 0,9	1,7
Deutschland	1 715	- 9,7	2 789	- 10,9	1,6	15 409	- 1,0	26 067	- 2,1	1,7
Ausland	145	62,9	342	48,1	2,4	1 057	20,4	2 193	15,5	2,1
Stadt Suhl										
Hotels, Gasthöfe, Pensionen	8 841	- 5,4	24 804	- 0,8	2,8	76 677	5,0	202 081	0,9	2,6
Deutschland	8 580	- 5,5	23 809	- 2,0	2,8	73 641	6,1	190 930	2,2	2,6
Ausland	261	- 1,1	995	40,3	3,8	3 036	- 17,0	11 151	- 16,2	3,7
darunter										
Hotels (ohne Hotels garnie)	8 229	- 5,6	23 226	- 1,1	2,8	70 528	3,6	186 238	- 0,6	2,6
Deutschland	7 968	- 5,7	22 231	- 2,5	2,8	67 533	4,8	175 273	0,7	2,6
Ausland	261	-	995	43,2	3,8	2 995	- 16,9	10 965	- 16,7	3,7
Gasthöfe	184	- 18,2	585	- 16,1	3,2	2 162	7,6	6 830	13,9	3,2
Deutschland	184	- 17,9	585	- 14,8	3,2	2 161	7,9	6 825	14,2	3,2
Ausland	-	x	-	x	-	1	- 85,7	5	- 78,3	5,0
Stadt Weimar										
Hotels, Gasthöfe, Pensionen	30 454	- 1,6	58 570	- 1,5	1,9	252 235	0,2	457 743	- 0,3	1,8
Deutschland	26 707	- 4,6	51 818	- 4,2	1,9	215 791	- 0,2	393 520	- 0,6	1,8
Ausland	3 747	26,8	6 752	25,5	1,8	36 444	2,7	64 223	2,1	1,8
darunter										
Hotels (ohne Hotels garnie)	20 740	- 2,8	39 234	- 3,8	1,9	171 490	- 0,6	306 967	- 2,3	1,8
Deutschland	17 831	- 7,8	34 146	- 7,8	1,9	145 519	- 2,2	260 288	- 3,5	1,8
Ausland	2 909	46,3	5 088	35,3	1,7	25 971	9,4	46 679	5,0	1,8
Gasthöfe	387	- 1,5	827	10,3	2,1	3 090	- 9,7	5 716	5,2	1,8
Deutschland	382	- 1,8	815	9,4	2,1	3 054	- 9,8	5 654	5,1	1,9
Ausland	5	25,0	12	140,0	2,4	36	-	62	21,6	1,7
Stadt Eisenach										
Hotels, Gasthöfe, Pensionen	15 108	- 9,7	30 633	6,1	2,0	133 242	- 4,0	244 525	5,1	1,8
Deutschland	13 504	- 11,4	26 832	1,2	2,0	118 328	- 3,8	215 938	4,0	1,8
Ausland	1 604	8,9	3 801	60,7	2,4	14 914	- 5,8	28 587	15,0	1,9
darunter										
Hotels (ohne Hotels garnie)	12 369	- 6,9	24 807	5,3	2,0	107 868	- 5,0	201 004	4,2	1,9
Deutschland	11 167	- 8,3	22 415	2,9	2,0	96 986	- 5,1	180 559	3,5	1,9
Ausland	1 202	8,6	2 392	34,9	2,0	10 882	- 3,4	20 445	11,0	1,9
Gasthöfe	581	- 22,2	822	- 34,9	1,4	4 818	- 13,4	7 494	- 10,9	1,6
Deutschland	561	- 24,2	788	- 37,2	1,4	4 661	- 13,1	7 225	- 11,0	1,6
Ausland	20	185,7	34	x	1,7	157	- 22,7	269	- 8,5	1,7

Noch: 8. Ankünfte, Übernachtungen und Aufenthaltsdauer der Gäste in Beherbergungsstätten
nach Kreisen, ausgewählten Betriebsarten und dem ständigen Wohnsitz der Gäste (ohne Camping)

Kreisfreie Stadt Landkreis ----- Betriebsart ----- Ständiger Wohnsitz der Gäste	Oktober 2012					Januar bis Oktober 2012				
	Ankünfte		Übernachtungen		durch- schnittliche Aufenthalts- dauer	Ankünfte		Übernachtungen		durch- schnittliche Aufenthalts- dauer
	Insgesamt	Veränderung gegenüber dem Vorjahres- monat	Insgesamt	Veränderung gegenüber dem Vorjahres- monat		Insgesamt	Veränderung gegenüber dem Vorjahres- zeitraum	Insgesamt	Veränderung gegenüber dem Vorjahres- zeitraum	
Anzahl	%	Anzahl	%	Tage	Anzahl	%	Anzahl	%	Tage	
Eichsfeld										
Hotels, Gasthöfe, Pensionen	8 793	- 10,0	18 129	- 8,2	2,1	80 072	7,7	169 152	18,4	2,1
Deutschland	8 275	- 10,3	15 673	- 9,5	1,9	73 740	6,8	141 420	12,4	1,9
Ausland	518	- 5,3	2 456	1,0	4,7	6 332	19,9	27 732	62,6	4,4
darunter										
Hotels (ohne Hotels garnie)	7 952	- 9,0	16 229	- 9,5	2,0	71 511	7,8	150 784	17,9	2,1
Deutschland	7 437	- 9,3	13 776	- 11,2	1,9	65 265	6,8	123 233	11,0	1,9
Ausland	515	- 5,0	2 453	1,2	4,8	6 246	19,8	27 551	63,0	4,4
Gasthöfe	746	- 17,2	1 453	- 0,9	1,9	7 461	6,2	14 221	18,2	1,9
Deutschland	744	- 17,1	1 451	- 0,6	2,0	7 389	6,1	14 054	18,3	1,9
Ausland	2	- 50,0	2	- 66,7	1,0	72	18,0	167	15,2	2,3
Nordhausen										
Hotels, Gasthöfe, Pensionen	5 224	17,8	12 606	- 10,9	2,4	41 032	5,0	96 202	- 0,2	2,3
Deutschland	4 969	15,4	12 139	- 13,1	2,4	39 001	4,4	92 598	- 0,7	2,4
Ausland	255	94,7	467	144,5	1,8	2 031	18,8	3 604	14,5	1,8
darunter										
Hotels (ohne Hotels garnie)	4 072	17,0	10 305	- 14,6	2,5	30 677	5,2	75 502	- 2,1	2,5
Deutschland	3 908	14,6	10 053	- 16,1	2,6	29 248	3,8	73 009	- 3,4	2,5
Ausland	164	127,8	252	183,1	1,5	1 429	44,8	2 493	62,0	1,7
Gasthöfe	290	85,9	588	64,2	2,0	2 149	- 6,1	4 467	4,4	2,1
Deutschland	290	85,9	585	63,4	2,0	2 119	- 6,7	4 412	3,6	2,1
Ausland	-	x	3	x	-	30	66,7	55	205,6	1,8
Wartburgkreis										
Hotels, Gasthöfe, Pensionen	8 492	- 16,0	18 501	- 15,9	2,2	78 664	- 5,5	164 149	- 6,6	2,1
Deutschland	8 207	- 15,7	17 860	- 15,8	2,2	75 008	- 5,7	156 352	- 7,0	2,1
Ausland	285	- 23,4	641	- 18,4	2,2	3 656	- 1,9	7 797	1,7	2,1
darunter										
Hotels (ohne Hotels garnie)	5 993	- 15,7	12 698	- 18,4	2,1	54 607	- 5,5	111 660	- 7,8	2,0
Deutschland	5 793	- 15,3	12 251	- 18,4	2,1	52 117	- 5,5	106 541	- 8,1	2,0
Ausland	200	- 25,9	447	- 18,1	2,2	2 490	- 6,1	5 119	- 0,3	2,1
Gasthöfe	2 114	- 18,4	4 518	- 13,9	2,1	20 278	- 6,1	41 474	- 4,6	2,0
Deutschland	2 036	- 18,5	4 343	- 13,8	2,1	19 217	- 6,9	38 997	- 5,3	2,0
Ausland	78	- 16,1	175	- 15,9	2,2	1 061	9,0	2 477	8,4	2,3
Unstrut-Hainich-Kreis										
Hotels, Gasthöfe, Pensionen	7 144	7,8	14 808	4,6	2,1	57 817	5,4	114 754	2,5	2,0
Deutschland	6 703	3,2	14 021	1,1	2,1	53 889	3,6	107 457	0,6	2,0
Ausland	441	231,6	787	173,3	1,8	3 928	38,8	7 297	41,8	1,9
darunter										
Hotels (ohne Hotels garnie)	5 189	7,2	10 775	3,9	2,1	41 418	7,4	82 111	3,6	2,0
Deutschland	4 821	1,4	10 126	- 0,8	2,1	37 975	4,9	75 816	1,0	2,0
Ausland	368	x	649	286,3	1,8	3 443	45,0	6 295	49,9	1,8
Gasthöfe	1 142	13,0	2 267	4,1	2,0	9 097	- 2,3	17 412	- 3,4	1,9
Deutschland	1 105	12,1	2 216	4,7	2,0	8 848	- 2,8	16 873	- 4,0	1,9
Ausland	37	48,0	51	- 15,0	1,4	249	18,0	539	17,9	2,2
Kyffhäuserkreis										
Hotels, Gasthöfe, Pensionen	4 358	- 11,5	8 960	- 11,3	2,1	37 922	4,5	78 217	4,6	2,1
Deutschland	4 217	- 12,7	8 683	- 10,7	2,1	36 484	3,9	74 783	3,3	2,0
Ausland	141	51,6	277	- 25,1	2,0	1 438	24,2	3 434	44,0	2,4
darunter										
Hotels (ohne Hotels garnie)	2 676	- 15,0	5 609	- 11,1	2,1	23 405	0,2	47 493	2,5	2,0
Deutschland	2 572	- 16,3	5 443	- 12,1	2,1	22 314	- 0,9	45 446	1,1	2,0
Ausland	104	38,7	166	39,5	1,6	1 091	30,3	2 047	49,0	1,9
Gasthöfe	1 068	- 2,8	1 910	- 11,7	1,8	8 181	6,5	15 851	2,7	1,9
Deutschland	1 053	- 4,0	1 871	- 13,1	1,8	8 027	7,1	15 481	2,8	1,9
Ausland	15	x	39	254,5	2,6	154	- 15,8	370	0,5	2,4
Schmalkalden-Meiningen										
Hotels, Gasthöfe, Pensionen	22 451	- 1,7	56 911	2,3	2,5	192 298	9,6	500 123	13,0	2,6
Deutschland	21 855	- 1,6	54 737	2,6	2,5	186 300	9,5	478 178	12,7	2,6
Ausland	596	- 4,3	2 174	- 4,9	3,6	5 998	15,0	21 945	20,6	3,7
darunter										
Hotels (ohne Hotels garnie)	17 445	- 2,1	45 806	3,1	2,6	143 783	9,8	390 229	13,3	2,7
Deutschland	16 979	- 2,1	44 225	3,9	2,6	138 896	9,4	372 773	13,0	2,7
Ausland	466	- 2,5	1 581	- 15,0	3,4	4 887	20,2	17 456	19,8	3,6
Gasthöfe	3 061	- 2,1	6 696	- 5,2	2,2	28 233	5,1	63 734	8,7	2,3
Deutschland	3 007	- 1,3	6 420	- 5,1	2,1	27 741	5,0	61 349	7,9	2,2
Ausland	54	- 32,5	276	- 8,3	5,1	492	8,6	2 385	32,9	4,8

Noch: 8. Ankünfte, Übernachtungen und Aufenthaltsdauer der Gäste in Beherbergungsstätten
nach Kreisen, ausgewählten Betriebsarten und dem ständigen Wohnsitz der Gäste (ohne Camping)

Kreisfreie Stadt Landkreises ----- Betriebsart ----- Ständiger Wohnsitz der Gäste	Oktober 2012					Januar bis Oktober 2012				
	Ankünfte		Übernachtungen		durch- schnittliche Aufenthalts- dauer	Ankünfte		Übernachtungen		durch- schnittliche Aufenthalts- dauer
	Insgesamt	Veränderung gegenüber dem Vorjahres- monat	Insgesamt	Veränderung gegenüber dem Vorjahres- monat		Insgesamt	Veränderung gegenüber dem Vorjahres- zeitraum	Insgesamt	Veränderung gegenüber dem Vorjahres- zeitraum	
Anzahl	%	Anzahl	%	Tage	Anzahl	%	Anzahl	%	Tage	
Gotha										
Hotels, Gasthöfe, Pensionen	28 868	- 3,9	75 649	- 4,5	2,6	236 749	2,9	603 217	- 0,9	2,5
Deutschland	27 381	- 3,7	72 056	- 4,1	2,6	224 130	3,5	571 280	0,0	2,5
Ausland	1 487	- 7,8	3 593	- 11,2	2,4	12 619	- 7,2	31 937	- 14,7	2,5
darunter										
Hotels (ohne Hotels garnie)	24 647	- 6,7	65 191	- 6,5	2,6	199 142	0,9	515 183	- 2,3	2,6
Deutschland	23 352	- 6,2	62 260	- 5,6	2,7	188 156	1,9	487 553	- 0,9	2,6
Ausland	1 295	- 14,5	2 931	- 23,5	2,3	10 986	- 13,6	27 630	- 22,3	2,5
Gasthöfe	2 032	22,5	4 587	5,3	2,3	17 410	12,9	38 835	4,4	2,2
Deutschland	1 945	21,9	4 393	3,9	2,3	16 777	11,8	37 473	3,1	2,2
Ausland	87	38,1	194	49,2	2,2	633	52,2	1 362	62,1	2,2
Sömmerda										
Hotels, Gasthöfe, Pensionen	2 570	- 5,7	6 310	- 6,5	2,5	23 056	- 6,1	50 400	- 5,8	2,2
Deutschland	2 421	- 9,1	5 145	- 16,5	2,1	22 429	- 6,9	44 307	- 12,3	2,0
Ausland	149	136,5	1 165	97,5	7,8	627	33,4	6 093	102,9	9,7
darunter										
Hotels (ohne Hotels garnie)	1 984	- 1,6	3 552	- 17,7	1,8	16 893	- 1,7	28 150	- 11,6	1,7
Deutschland	1 890	- 4,3	3 318	- 20,7	1,8	16 577	- 1,8	27 521	- 11,6	1,7
Ausland	94	123,8	234	75,9	2,5	316	4,3	629	- 11,9	2,0
Gasthöfe	196	- 12,9	670	11,1	3,4	1 855	- 11,7	5 320	6,0	2,9
Deutschland	169	- 24,9	535	- 11,3	3,2	1 765	- 15,3	4 885	- 1,9	2,8
Ausland	27	x	135	x	5,0	90	x	435	x	4,8
Hildburghausen										
Hotels, Gasthöfe, Pensionen	6 722	- 21,9	19 003	- 9,1	2,8	68 654	- 14,7	187 843	- 3,5	2,7
Deutschland	6 611	- 19,1	18 295	- 5,6	2,8	66 685	- 14,5	180 401	- 3,8	2,7
Ausland	111	- 74,4	708	- 53,9	6,4	1 969	- 19,6	7 442	4,0	3,8
darunter										
Hotels (ohne Hotels garnie)	5 282	- 22,6	14 770	- 8,5	2,8	52 539	- 16,4	145 155	- 1,8	2,8
Deutschland	5 209	- 21,0	14 560	- 7,7	2,8	51 226	- 16,4	141 183	- 2,6	2,8
Ausland	73	- 68,1	210	- 41,5	2,9	1 313	- 17,9	3 972	39,4	3,0
Gasthöfe	818	- 21,9	2 376	- 21,7	2,9	9 616	- 8,3	22 900	- 17,3	2,4
Deutschland	796	- 7,0	1 995	2,4	2,5	9 070	- 6,7	20 588	- 15,5	2,3
Ausland	22	- 88,5	381	- 64,9	17,3	546	- 28,3	2 312	- 30,4	4,2
Ilm-Kreis										
Hotels, Gasthöfe, Pensionen	14 466	5,1	33 580	3,8	2,3	126 959	5,1	293 827	4,1	2,3
Deutschland	13 486	1,7	31 309	1,3	2,3	120 779	5,5	278 256	5,6	2,3
Ausland	980	96,0	2 271	57,8	2,3	6 180	- 2,8	15 571	- 17,5	2,5
darunter										
Hotels (ohne Hotels garnie)	10 988	7,5	25 063	7,5	2,3	94 720	6,7	211 136	4,5	2,2
Deutschland	10 146	3,2	23 358	5,1	2,3	89 611	7,5	199 278	6,4	2,2
Ausland	842	116,5	1 705	57,7	2,0	5 109	- 5,2	11 858	- 19,5	2,3
Gasthöfe	2 048	- 1,2	4 785	- 3,4	2,3	19 005	- 3,6	47 160	0,7	2,5
Deutschland	1 972	- 2,4	4 569	- 5,8	2,3	18 404	- 4,6	45 695	0,4	2,5
Ausland	76	46,2	216	113,9	2,8	601	36,0	1 465	9,9	2,4
Weimarer Land										
Hotels, Gasthöfe, Pensionen	11 708	1,8	26 670	0,9	2,3	101 848	7,1	234 224	9,2	2,3
Deutschland	10 607	- 3,0	24 678	- 3,0	2,3	92 688	5,3	218 610	8,8	2,4
Ausland	1 101	91,5	1 992	102,0	1,8	9 160	29,4	15 614	15,0	1,7
darunter										
Hotels (ohne Hotels garnie)	8 378	0,3	19 534	- 2,4	2,3	76 038	6,3	182 972	9,1	2,4
Deutschland	7 459	- 5,6	18 023	- 6,6	2,4	69 106	4,1	171 491	8,0	2,5
Ausland	919	106,1	1 511	111,3	1,6	6 932	33,1	11 481	29,3	1,7
Gasthöfe	748	8,1	1 760	15,9	2,4	5 337	11,4	13 028	23,2	2,4
Deutschland	744	7,7	1 744	15,0	2,3	5 292	12,5	12 584	21,2	2,4
Ausland	4	x	16	x	4,0	45	- 48,9	444	131,3	9,9
Sonneberg										
Hotels, Gasthöfe, Pensionen	3 175	- 9,9	6 567	- 8,9	2,1	33 677	- 1,6	72 307	- 2,4	2,1
Deutschland	3 015	- 11,5	6 176	- 9,8	2,0	32 173	- 2,0	67 039	- 1,6	2,1
Ausland	160	40,4	391	6,8	2,4	1 504	6,9	5 268	- 11,2	3,5
darunter										
Hotels (ohne Hotels garnie)	1 472	- 14,3	3 004	- 4,9	2,0	15 730	- 5,7	30 975	- 3,8	2,0
Deutschland	1 398	- 16,2	2 892	- 4,7	2,1	15 171	- 5,4	29 837	- 3,6	2,0
Ausland	74	48,0	112	- 9,7	1,5	559	- 11,3	1 138	- 10,7	2,0
Gasthöfe	1 044	0,8	2 102	- 5,0	2,0	9 992	6,9	20 894	11,1	2,1
Deutschland	1 011	- 1,3	1 951	- 10,2	1,9	9 718	5,2	19 690	5,6	2,0
Ausland	33	175,0	151	287,2	4,6	274	142,5	1 204	x	4,4

Noch: 8. Ankünfte, Übernachtungen und Aufenthaltsdauer der Gäste in Beherbergungsstätten
nach Kreisen, ausgewählten Betriebsarten und dem ständigen Wohnsitz der Gäste (ohne Camping)

Kreisfreie Stadt Landkreis ----- Betriebsart ----- Ständiger Wohnsitz der Gäste	Oktober 2012					Januar bis Oktober 2012				
	Ankünfte		Übernachtungen		durch- schnittliche Aufenthalts- dauer	Ankünfte		Übernachtungen		durch- schnittliche Aufenthalts- dauer
	Insgesamt	Veränderung gegenüber dem Vorjahres- monat	Insgesamt	Veränderung gegenüber dem Vorjahres- monat		Insgesamt	Veränderung gegenüber dem Vorjahres- zeitraum	Insgesamt	Veränderung gegenüber dem Vorjahres- zeitraum	
Anzahl	%	Anzahl	%	Tage	Anzahl	%	Anzahl	%	Tage	
Saalfeld-Rudolstadt										
Hotels, Gasthöfe, Pensionen	9 927	- 6,4	24 068	- 7,2	2,4	94 763	- 3,2	218 840	- 2,7	2,3
Deutschland	9 735	- 6,6	23 592	- 6,7	2,4	92 464	- 3,3	212 477	- 2,8	2,3
Ausland	192	1,6	476	- 26,4	2,5	2 299	0,4	6 363	0,2	2,8
darunter										
Hotels (ohne Hotels garnie)	5 943	- 9,5	14 103	- 11,5	2,4	60 568	- 4,2	137 611	- 1,5	2,3
Deutschland	5 777	- 10,1	13 741	- 11,1	2,4	58 887	- 4,4	132 961	- 2,1	2,3
Ausland	166	17,7	362	- 24,1	2,2	1 681	4,9	4 650	20,1	2,8
Gasthöfe	2 871	- 6,3	6 714	- 3,2	2,3	24 345	- 4,7	54 239	- 5,2	2,2
Deutschland	2 854	- 5,4	6 637	- 1,9	2,3	23 842	- 4,9	52 873	- 5,3	2,2
Ausland	17	- 63,0	77	- 54,2	4,5	503	1,4	1 366	- 2,7	2,7
Saale-Holzland-Kreis										
Hotels, Gasthöfe, Pensionen	7 228	- 7,0	14 110	- 7,5	2,0	72 423	0,4	139 579	2,9	1,9
Deutschland	6 900	- 5,0	13 105	- 6,9	1,9	65 497	1,4	122 608	3,0	1,9
Ausland	328	- 34,9	1 005	- 14,5	3,1	6 926	- 7,5	16 971	2,5	2,5
darunter										
Hotels (ohne Hotels garnie)	5 087	- 7,4	10 020	- 8,9	2,0	51 759	- 2,3	100 052	- 0,7	1,9
Deutschland	4 825	- 4,9	9 254	- 7,6	1,9	45 842	- 1,2	85 159	- 0,8	1,9
Ausland	262	- 37,5	766	- 21,7	2,9	5 917	- 10,0	14 893	0,2	2,5
Gasthöfe	1 704	- 11,8	2 938	- 13,8	1,7	16 377	4,0	29 011	6,5	1,8
Deutschland	1 648	- 11,0	2 827	- 13,3	1,7	15 484	3,8	27 589	6,2	1,8
Ausland	56	- 29,1	111	- 24,5	2,0	893	7,7	1 422	12,6	1,6
Saale-Orla-Kreis										
Hotels, Gasthöfe, Pensionen	6 869	- 9,8	16 444	- 6,1	2,4	69 918	- 4,2	151 593	- 4,9	2,2
Deutschland	6 332	- 8,9	14 505	- 6,9	2,3	62 285	- 4,0	137 707	- 4,4	2,2
Ausland	537	- 18,8	1 939	0,3	3,6	7 633	- 5,7	13 886	- 9,5	1,8
darunter										
Hotels (ohne Hotels garnie)	4 198	- 13,7	10 979	- 12,2	2,6	42 834	- 6,3	97 745	- 12,0	2,3
Deutschland	3 993	- 11,1	9 747	- 13,9	2,4	39 759	- 5,1	91 138	- 11,1	2,3
Ausland	205	- 44,3	1 232	3,8	6,0	3 075	- 19,9	6 607	- 22,8	2,1
Gasthöfe	1 654	- 2,4	3 747	15,9	2,3	17 273	4,1	35 741	12,8	2,1
Deutschland	1 562	- 3,4	3 354	21,8	2,1	15 758	3,4	32 395	14,6	2,1
Ausland	92	19,5	393	- 18,3	4,3	1 515	11,7	3 346	- 1,5	2,2
Greiz										
Hotels, Gasthöfe, Pensionen	3 795	- 9,4	6 564	- 16,7	1,7	37 079	- 0,5	68 803	1,8	1,9
Deutschland	3 643	- 8,4	6 230	- 15,8	1,7	34 652	- 0,4	62 215	0,7	1,8
Ausland	152	- 29,3	334	- 30,3	2,2	2 427	- 3,0	6 588	13,3	2,7
darunter										
Hotels (ohne Hotels garnie)	2 406	- 6,6	4 000	- 6,5	1,7	22 769	0,6	38 589	3,0	1,7
Deutschland	2 314	- 4,8	3 804	- 3,9	1,6	21 295	1,6	35 891	7,2	1,7
Ausland	92	- 37,4	196	- 38,6	2,1	1 474	- 12,3	2 698	- 32,6	1,8
Gasthöfe	634	- 7,6	1 075	- 26,0	1,7	6 989	1,1	13 816	6,6	2,0
Deutschland	614	- 7,0	1 043	- 25,9	1,7	6 521	1,3	11 939	- 2,4	1,8
Ausland	20	- 23,1	32	- 28,9	1,6	468	- 2,5	1 877	158,9	4,0
Altenburger Land										
Hotels, Gasthöfe, Pensionen	4 904	- 5,5	10 726	- 7,8	2,2	45 621	5,2	107 426	16,1	2,4
Deutschland	4 669	- 4,6	9 673	- 8,6	2,1	42 497	4,5	93 632	12,4	2,2
Ausland	235	- 21,7	1 053	-	4,5	3 124	15,5	13 794	49,3	4,4
darunter										
Hotels (ohne Hotels garnie)	3 910	- 3,4	8 715	- 7,8	2,2	35 006	4,9	84 932	16,6	2,4
Deutschland	3 701	- 1,9	7 908	- 7,0	2,1	32 249	4,5	73 963	15,4	2,3
Ausland	209	- 24,0	807	- 14,9	3,9	2 757	9,4	10 969	25,9	4,0
Gasthöfe	520	- 9,4	871	- 10,8	1,7	5 369	16,1	9 322	20,1	1,7
Deutschland	519	- 9,6	870	- 10,9	1,7	5 354	16,3	9 226	19,5	1,7
Ausland	1	x	1	x	1,0	15	- 37,5	96	166,7	6,4

**9. Ankünfte, Übernachtungen und Aufenthaltsdauer der Gäste in Beherbergungsstätten
nach ausgewählten Gemeinden und dem ständigen Wohnsitz der Gäste (ohne Camping)**

Landkreis Gemeinde ----- Ständiger Wohnsitz der Gäste	Oktober 2012					Januar bis Oktober 2012				
	Ankünfte		Übernachtungen		durch- schnittliche Aufenthalts- dauer	Ankünfte		Übernachtungen		durch- schnittliche Aufenthalts- dauer
	Insgesamt	Veränderung gegenüber dem Vorjahres- monat	Insgesamt	Veränderung gegenüber dem Vorjahres- monat		Insgesamt	Veränderung gegenüber dem Vorjahres- zeitraum	Insgesamt	Veränderung gegenüber dem Vorjahres- zeitraum	
Elchefeld										
Dingelstädt, Stadt	267	- 5,7	554	16,6	2,1	2 398	- 1,9	4 111	4,8	1,7
Deutschland	237	- 11,2	426	6,5	1,8	2 167	- 6,1	3 206	- 11,3	1,5
Ausland	30	87,5	128	70,7	4,3	231	68,6	905	196,7	3,9
Heilbad Heiligenstadt, Stadt	6 961	2,9	21 133	2,6	3,0	59 939	21,3	190 230	24,4	3,2
Deutschland	6 639	2,2	19 345	2,2	2,9	55 926	20,0	169 440	18,9	3,0
Ausland	322	19,3	1 788	7,8	5,6	4 013	42,6	20 790	99,9	5,2
Köllestadt	31	- 63,5	41	- 69,4	1,3	602	- 21,1	1 041	- 32,7	1,7
Deutschland	30	- 64,3	40	- 69,9	1,3	583	- 23,0	1 006	- 34,7	1,7
Ausland	1	-	1	-	1,0	19	216,7	35	x	1,8
Schlimberg	297	- 29,1	1 476	50,8	5,0	3 294	- 13,8	9 932	5,8	3,0
Deutschland	297	- 29,1	1 476	50,8	5,0	3 286	- 13,4	9 892	6,2	3,0
Ausland	-	x	-	x	-	8	- 70,4	40	- 39,4	5,0
Leinefelde-Worbis, Stadt	1 615	- 0,9	4 364	- 2,1	2,7	14 872	10,6	36 024	9,2	2,4
Deutschland	1 568	- 1,4	4 132	- 4,7	2,6	14 310	9,4	34 035	6,7	2,4
Ausland	47	17,5	232	93,3	4,9	562	54,4	1 989	81,8	3,5
Sonnenstein	278	19,3	927	2,3	3,3	2 514	4,3	9 075	- 4,3	3,6
Deutschland	274	17,6	907	0,1	3,3	2 471	3,4	8 835	- 5,7	3,6
Ausland	4	x	20	x	5,0	43	115,0	240	112,4	5,6
Nordhausen										
Bleicherode, Stadt	210	- 26,1	705	- 24,2	3,4	2 761	2,1	8 824	- 0,6	3,2
Deutschland	210	- 26,1	705	- 24,2	3,4	2 757	1,9	8 808	- 0,7	3,2
Ausland	-	x	-	x	-	4	x	16	x	4,0
Eintrich, Stadt	426	- 0,9	1 393	- 24,9	3,3	3 361	- 2,9	11 877	- 12,7	3,5
Deutschland	426	0,7	1 393	- 24,4	3,3	3 301	- 2,1	11 750	- 12,5	3,6
Ausland	-	x	-	x	-	60	- 31,0	127	- 32,4	2,1
Neustadt/Harz	1 168	166,1	4 078	50,8	3,5	5 587	42,0	25 084	20,3	4,5
Deutschland	1 158	163,8	4 068	50,4	3,5	5 478	40,4	24 820	19,7	4,5
Ausland	10	x	10	x	1,0	109	220,6	264	118,2	2,4
Nordhausen, Stadt	3 173	- 3,9	6 853	- 3,9	2,2	31 344	- 2,4	64 416	3,3	2,1
Deutschland	3 017	- 3,9	6 533	- 5,5	2,2	29 512	- 3,2	60 848	2,9	2,1
Ausland	156	- 4,9	320	46,1	2,1	1 832	14,4	3 568	9,8	1,9
Harztor	874	- 27,1	2 923	- 46,7	3,3	6 335	- 11,2	19 843	- 15,4	3,1
Deutschland	869	- 27,3	2 914	- 46,8	3,4	6 227	- 11,4	19 550	- 15,9	3,1
Ausland	5	25,0	9	12,5	1,8	108	2,9	293	45,8	2,7
Wartburgkreis										
Bad Liebenstein, Stadt	3 388	- 1,7	31 654	- 3,8	9,3	28 857	0,0	299 485	- 2,0	10,4
Deutschland	3 325	- 1,5	31 481	- 3,7	9,5	28 256	- 0,4	297 979	- 2,1	10,5
Ausland	63	- 8,7	173	- 23,5	2,7	601	21,9	1 506	33,7	2,5
Bad Salzungen, Stadt	2 397	- 23,3	20 028	- 8,7	8,4	22 692	- 16,8	182 226	3,7	8,0
Deutschland	2 327	- 22,6	19 898	- 8,3	8,6	21 836	- 16,6	180 711	4,1	8,3
Ausland	70	- 41,7	130	- 44,0	1,9	856	- 22,6	1 515	- 29,1	1,8
Buttlar	43	- 65,0	142	- 69,1	3,3	634	- 14,2	1 707	- 9,6	2,7
Deutschland	43	- 59,8	142	- 61,1	3,3	631	- 12,1	1 701	- 4,3	2,7
Ausland	-	x	-	x	-	3	- 85,7	6	- 94,5	2,0

Landkreis Gemeinde ----- Ständiger Wohnsitz der Gäste	Oktober 2012					Januar bis Oktober 2012				
	Ankünfte		Übernachtungen		durch- schnittliche Aufenthalts- dauer	Ankünfte		Übernachtungen		durch- schnittliche Aufenthalts- dauer
	Insgesamt	Veränderung gegenüber dem Vorjahres- monat	Insgesamt	Veränderung gegenüber dem Vorjahres- monat		Insgesamt	Veränderung gegenüber dem Vorjahres- zeitraum	Insgesamt	Veränderung gegenüber dem Vorjahres- zeitraum	
Anzahl	%	Anzahl	%	Tage	Anzahl	%	Anzahl	%	Tage	
Noch: Wartburgkreis										
Dernbach	118	- 38,5	266	- 30,7	2,3	1 456	- 4,1	3 268	9,8	2,2
Deutschland	118	- 38,5	266	- 30,7	2,3	1 436	- 4,5	3 244	9,7	2,3
Ausland	-	x	-	x	-	20	42,9	24	33,3	1,2
Leimbach	60	3,4	121	4,3	2,0	578	- 19,4	871	- 32,8	1,5
Deutschland	60	3,4	121	4,3	2,0	578	- 15,7	871	- 29,6	1,5
Ausland	-	x	-	x	-	-	x	-	x	-
Marksuhl	104	- 8,0	243	- 3,6	2,3	1 047	1,3	2 321	- 3,1	2,2
Deutschland	104	- 6,3	243	- 2,0	2,3	1 012	1,1	2 213	- 3,7	2,2
Ausland	-	x	-	x	-	35	6,1	108	11,3	3,1
Mihla	160	- 0,6	347	- 1,1	2,2	1 832	25,1	3 425	25,5	1,9
Deutschland	156	- 1,3	338	- 2,9	2,2	1 779	24,7	3 312	24,4	1,9
Ausland	4	33,3	9	200,0	2,3	53	39,5	113	68,7	2,1
Ruhla, Stadt	973	- 9,7	2 107	4,9	2,2	8 964	7,6	16 931	3,6	1,9
Deutschland	921	- 12,8	1 991	1,2	2,2	8 555	7,8	16 064	3,7	1,9
Ausland	52	136,4	116	176,2	2,2	409	4,1	867	1,4	2,1
Treffurt, Stadt	103	- 61,9	400	1,8	3,9	1 926	- 9,2	3 157	2,1	1,6
Deutschland	103	- 61,9	400	1,8	3,9	1 892	- 9,7	3 122	1,9	1,7
Ausland	-	x	-	x	-	34	36,0	35	25,0	1,0
Weller	82	- 9,9	165	- 18,3	2,0	924	- 6,3	1 760	- 11,7	1,9
Deutschland	82	- 9,9	165	- 18,3	2,0	916	- 6,9	1 749	- 11,6	1,9
Ausland	-	x	-	x	-	8	x	11	- 26,7	1,4
Wutha-Farnroda	246	- 29,3	740	- 4,5	3,0	2 562	- 24,5	6 010	- 24,5	2,3
Deutschland	239	- 29,1	733	- 4,1	3,1	2 508	- 23,6	5 879	- 23,1	2,3
Ausland	7	- 36,4	7	- 36,4	1,0	54	- 50,9	131	- 58,0	2,4
Hörseiberg-Hainich	932	- 9,1	1 993	- 11,3	2,1	6 777	- 20,0	15 081	- 18,5	2,2
Deutschland	912	- 5,2	1 953	- 10,3	2,1	6 463	- 17,6	14 404	- 17,6	2,2
Ausland	20	- 68,3	40	- 42,0	2,0	314	- 49,7	677	- 34,1	2,2
Unstrut-Hainich-Kreise										
Bad Langensalza, Stadt	953	- 3,3	8 200	- 1,9	8,6	8 795	0,8	77 029	3,8	8,8
Deutschland	943	- 2,8	8 157	- 1,4	8,7	8 660	0,4	76 364	3,4	8,8
Ausland	10	- 37,5	43	- 48,8	4,3	135	37,8	665	77,8	4,9
Mühlhausen/Thüringen, Stadt	4 985	- 18,9	12 327	- 6,1	2,5	45 472	- 3,9	104 224	- 1,1	2,3
Deutschland	4 550	- 24,8	11 289	- 12,7	2,5	41 818	- 6,6	97 219	- 3,5	2,3
Ausland	435	x	1 038	x	2,4	3 654	43,4	7 005	51,9	1,9
Kyffhäuserkreise										
Bad Frankenhausen/Kyffh., Stadt	2 895	- 4,4	15 790	8,8	5,5	23 930	7,1	131 096	9,9	5,5
Deutschland	2 851	- 4,7	15 696	8,7	5,5	23 416	7,0	130 106	9,9	5,6
Ausland	44	15,8	94	32,4	2,1	514	11,3	990	17,3	1,9
Sondershausen, Stadt	2 665	- 1,4	6 458	6,9	2,4	34 872	14,0	96 660	14,9	2,8
Deutschland	2 619	- 2,2	6 362	5,8	2,4	34 348	13,5	94 772	13,5	2,8
Ausland	46	84,0	96	209,7	2,1	524	60,2	1 888	195,9	3,6
Steinthalen	-	-	-	-	-	-	-	-	-	-
Deutschland	-	-	-	-	-	-	-	-	-	-
Ausland	-	-	-	-	-	-	-	-	-	-

Noch: 9. Ankünfte, Übernachtungen und Aufenthaltsdauer der Gäste in Beherbergungsstätten
nach ausgewählten Gemeinden und dem ständigen Wohnsitz der Gäste (ohne Camping)

Landkreis Gemeinde ----- Ständiger Wohnsitz der Gäste	Oktober 2012					Januar bis Oktober 2012				
	Ankünfte		Übernachtungen		durch- schnittliche Aufenthalts- dauer	Ankünfte		Übernachtungen		durch- schnittliche Aufenthalts- dauer
	Insgesamt	Veränderung gegenüber dem Vorjahres- monat	Insgesamt	Veränderung gegenüber dem Vorjahres- monat		Insgesamt	Veränderung gegenüber dem Vorjahres- zeitraum	Insgesamt	Veränderung gegenüber dem Vorjahres- zeitraum	
	Anzahl	%	Anzahl	%		Anzahl	%	Anzahl	%	
Schmalkalden-Meiningen										
Breitungen/Werra	416	- 18,8	597	- 9,4	1,4	3 846	- 1,8	6 267	15,0	1,6
Deutschland	412	- 17,9	593	- 7,3	1,4	3 780	- 1,3	6 172	16,1	1,6
Ausland	4	- 60,0	4	- 78,9	1,0	66	- 25,0	95	- 28,6	1,4
Floß-Seligenthal	977	- 10,1	2 095	- 8,8	2,1	9 117	- 4,6	19 998	- 0,6	2,2
Deutschland	977	- 10,1	2 095	- 8,8	2,1	9 110	- 4,6	19 965	- 0,7	2,2
Ausland	-	x	-	x	-	7	- 36,4	33	135,7	4,7
Meiningen, Stadt	2 740	2,9	4 925	5,5	1,8	27 212	7,7	48 273	7,5	1,8
Deutschland	2 539	1,8	4 539	2,7	1,8	25 672	9,0	45 328	8,5	1,8
Ausland	201	18,9	386	53,8	1,9	1 540	- 10,2	2 945	- 5,1	1,9
Oberhof, Stadt	15 066	- 0,9	45 864	2,2	3,0	120 656	11,3	394 424	12,5	3,3
Deutschland	14 528	- 1,4	43 142	1,1	3,0	117 139	11,0	376 521	11,9	3,2
Ausland	538	16,2	2 722	23,7	5,1	3 517	20,7	17 903	25,4	5,1
Oberschönnau, Kurort	267	- 11,9	640	- 6,4	2,4	3 066	13,2	7 887	15,5	2,6
Deutschland	267	- 11,9	640	- 6,4	2,4	3 066	13,2	7 887	15,5	2,6
Ausland	-	-	-	-	-	-	-	-	-	-
Schmalkalden, Kurort, Stadt	1 285	1,5	2 471	- 3,9	1,9	12 509	2,5	25 926	0,8	2,1
Deutschland	1 259	1,3	2 418	- 4,1	1,9	12 136	1,8	24 894	- 0,7	2,1
Ausland	26	13,0	53	8,2	2,0	373	32,7	1 032	58,5	2,8
Steinbach-Hallenberg, Kurort, Stadt	195	- 24,4	839	- 15,8	4,3	2 242	- 7,0	7 586	- 1,8	3,4
Deutschland	178	- 16,4	663	- 19,9	3,7	2 091	- 7,6	6 282	- 5,7	3,0
Ausland	17	- 62,2	176	4,8	10,4	151	2,0	1 304	22,7	8,6
Brötterode-Trusefel, Stadt	1 202	- 18,0	3 487	- 19,2	2,9	12 311	- 0,8	33 557	- 3,9	2,7
Deutschland	1 180	- 15,8	3 410	- 13,3	2,9	12 011	1,0	32 576	0,5	2,7
Ausland	22	- 65,1	77	- 79,7	3,5	300	- 42,4	981	- 60,7	3,3
Zella-Mehlis, Stadt	1 402	25,4	2 895	15,2	2,1	10 955	13,9	25 120	20,1	2,3
Deutschland	1 347	21,9	2 708	9,0	2,0	10 602	11,8	23 925	15,9	2,3
Ausland	55	x	187	x	3,4	353	163,4	1 195	x	3,4
Gotha										
Friedrichroda, Stadt	12 676	- 10,6	41 259	- 4,7	3,3	102 439	0,8	328 053	0,2	3,2
Deutschland	12 534	- 9,7	40 074	- 5,5	3,2	100 485	2,1	314 805	- 0,2	3,1
Ausland	142	- 53,6	1 185	29,8	8,3	1 954	- 38,6	13 248	12,5	6,8
Georgenhof/Thür. Wald	1 731	7,0	3 283	- 13,5	1,9	13 378	15,5	26 142	8,1	2,0
Deutschland	1 731	30,9	3 283	26,9	1,9	12 957	42,0	24 479	53,2	1,9
Ausland	-	x	-	x	-	421	- 82,9	1 663	- 79,7	4,0
Gotha, Stadt	6 687	8,9	16 594	12,3	2,5	56 938	8,8	129 490	7,0	2,3
Deutschland	5 849	2,5	14 451	4,2	2,5	51 794	5,7	118 982	3,6	2,3
Ausland	838	93,5	2 143	137,6	2,6	5 144	54,9	10 508	72,0	2,0
Lutsenhal	1 487	- 7,6	3 317	- 6,4	2,2	12 564	- 2,4	29 820	- 3,0	2,4
Deutschland	1 443	- 8,4	3 093	- 9,8	2,1	12 071	- 2,5	28 480	- 3,1	2,4
Ausland	44	29,4	224	91,5	5,1	493	1,0	1 340	- 0,5	2,7
Tabarz/Thür. Wald	3 774	2,6	18 295	- 2,1	4,8	30 134	1,0	162 364	2,2	5,4
Deutschland	3 682	2,2	18 073	- 2,3	4,9	29 403	1,1	160 407	2,2	5,5
Ausland	92	21,1	222	10,4	2,4	731	- 2,1	1 957	0,5	2,7
Tambach-Dietharz/Thür. Wald, Stadt	768	- 28,7	1 848	- 33,4	2,4	8 287	- 5,2	20 533	- 5,5	2,5
Deutschland	759	- 27,9	1 831	- 32,6	2,4	8 164	- 4,3	20 129	- 4,9	2,5
Ausland	9	- 64,0	17	- 70,7	1,9	123	- 40,9	404	- 26,8	3,3

Noch: 9. Ankünfte, Übernachtungen und Aufenthaltsdauer der Gäste in Beherbergungsstätten
nach ausgewählten Gemeinden und dem ständigen Wohnsitz der Gäste (ohne Camping)

Landkreis Gemeinde ----- Ständiger Wohnsitz der Gäste	Oktober 2012					Januar bis Oktober 2012				
	Ankünfte		Übernachtungen		durch- schnittliche Aufenthalts- dauer	Ankünfte		Übernachtungen		durch- schnittliche Aufenthalts- dauer
	Insgesamt	Veränderung gegenüber dem Vorjahres- monat	Insgesamt	Veränderung gegenüber dem Vorjahres- monat		Insgesamt	Veränderung gegenüber dem Vorjahres- zeitraum	Insgesamt	Veränderung gegenüber dem Vorjahres- zeitraum	
Anzahl	%	Anzahl	%	Tage	Anzahl	%	Anzahl	%	Tage	
Noch: Gotha										
Waltershausen, Stadt	362	28,4	740	19,0	2,0	3 989	40,1	8 357	7,3	2,1
Deutschland	332	26,7	661	9,8	2,0	3 703	38,4	7 691	5,5	2,1
Ausland	30	50,0	79	295,0	2,6	286	67,3	666	34,3	2,3
Emsetal	601	4,0	1 931	8,3	3,2	5 254	- 4,1	14 988	- 1,1	2,9
Deutschland	589	2,8	1 909	7,5	3,2	5 130	- 4,0	14 767	- 0,8	2,9
Ausland	12	140,0	22	214,3	1,8	124	- 7,5	221	- 19,3	1,8
Drei Gleichen	368	30,0	697	11,5	1,9	3 143	14,1	5 454	17,5	1,7
Deutschland	364	34,3	693	14,7	1,9	3 037	15,3	5 272	19,4	1,7
Ausland	4	- 66,7	4	- 81,0	1,0	106	- 13,1	182	- 19,8	1,7
Nesse-Apfelstädt	2 667	- 11,8	3 918	- 18,6	1,5	24 402	2,3	34 843	- 2,7	1,4
Deutschland	2 327	- 13,1	3 447	- 21,1	1,5	21 428	0,8	30 720	- 3,9	1,4
Ausland	340	- 1,7	471	5,8	1,4	2 974	14,5	4 123	8,1	1,4
Sömmerda										
Kölleda, Stadt	441	- 49,0	1 087	- 52,2	2,5	3 919	- 18,2	8 035	- 19,7	2,1
Deutschland	388	- 53,5	930	- 57,6	2,4	3 783	- 17,8	7 755	- 19,2	2,0
Ausland	53	71,0	157	96,3	3,0	136	- 27,7	280	- 32,2	2,1
Sömmerda, Stadt	577	- 2,0	1 257	5,7	2,2	5 770	- 3,1	11 108	- 2,0	1,9
Deutschland	544	- 6,0	1 114	- 2,0	2,0	5 576	- 5,3	10 481	- 6,3	1,9
Ausland	33	230,0	143	175,0	4,3	194	193,9	627	x	3,2
Hildburghausen										
Eisfeld, Stadt	251	- 41,9	607	- 56,8	2,4	3 998	- 4,9	10 388	- 14,9	2,6
Deutschland	246	- 17,4	600	- 16,0	2,4	3 619	- 0,2	9 163	- 6,0	2,5
Ausland	5	- 96,3	7	- 99,0	1,4	379	- 34,3	1 225	- 50,3	3,2
Hildburghausen, Stadt	239	8,1	403	- 19,9	1,7	2 297	1,9	4 615	- 6,6	2,0
Deutschland	239	8,1	403	- 19,9	1,7	2 296	2,0	4 613	- 6,5	2,0
Ausland	-	x	-	x	-	1	- 66,7	2	- 66,7	2,0
Römhild, Stadt	309	- 27,1	787	9,3	2,5	4 079	7,1	8 014	4,7	2,0
Deutschland	302	- 27,8	756	5,9	2,5	3 971	6,5	7 782	3,6	2,0
Ausland	7	16,7	31	x	4,4	108	33,3	232	64,5	2,1
Sachsenbrunn	317	- 22,9	709	- 1,7	2,2	3 933	- 1,9	9 847	0,7	2,5
Deutschland	317	- 22,9	709	- 1,7	2,2	3 892	- 2,0	9 471	0,3	2,4
Ausland	-	x	-	x	-	41	5,1	376	11,6	9,2
Schleusingen, Stadt	434	27,3	932	45,6	2,1	4 161	0,7	8 023	- 0,2	1,9
Deutschland	425	28,8	901	43,9	2,1	4 015	0,9	7 698	- 0,4	1,9
Ausland	9	- 18,2	31	121,4	3,4	146	- 5,8	325	5,2	2,2
St.Kilian	421	- 4,5	1 125	7,8	2,7	4 805	- 22,1	12 169	- 24,2	2,5
Deutschland	412	- 3,7	1 116	9,7	2,7	4 439	- 22,9	10 929	- 28,1	2,5
Ausland	9	- 30,8	9	- 66,7	1,0	366	- 11,2	1 240	44,5	3,4
Themar, Stadt	131	- 41,3	267	- 55,4	2,0	1 847	3,1	3 155	- 13,7	1,7
Deutschland	125	- 36,2	248	- 27,3	2,0	1 790	5,2	2 991	- 2,3	1,7
Ausland	6	- 77,8	19	- 92,6	3,2	57	- 36,7	164	- 72,5	2,9
Masserberg	5 233	- 25,1	21 122	- 13,6	4,0	52 251	- 20,3	200 456	- 17,8	3,8
Deutschland	5 182	- 23,6	20 950	- 13,2	4,0	51 420	- 20,0	197 541	- 18,2	3,8
Ausland	51	- 75,1	172	- 46,4	3,4	831	- 34,3	2 915	28,4	3,5
Ilm-Kreis										
Arnstadt, Stadt	3 669	20,8	6 824	6,1	1,9	32 097	17,1	59 646	5,7	1,9
Deutschland	3 268	15,2	6 165	7,3	1,9	29 811	18,5	55 335	9,7	1,9
Ausland	401	99,5	659	- 3,4	1,6	2 286	1,8	4 311	- 27,8	1,9

Noch: 9. Ankünfte, Übernachtungen und Aufenthaltsdauer der Gäste in Beherbergungsstätten
nach ausgewählten Gemeinden und dem ständigen Wohnsitz der Gäste (ohne Camping)

Landkreis Gemeinde ----- Ständiger Wohnsitz der Gäste	Oktober 2012					Januar bis Oktober 2012				
	Ankünfte		Übernachtungen		durch- schnittliche Aufenthalts- dauer	Ankünfte		Übernachtungen		durch- schnittliche Aufenthalts- dauer
	Insgesamt	Veränderung gegenüber dem Vorjahres- monat	Insgesamt	Veränderung gegenüber dem Vorjahres- monat		Insgesamt	Veränderung gegenüber dem Vorjahres- zeitraum	Insgesamt	Veränderung gegenüber dem Vorjahres- zeitraum	
Noch: Ilm-Kreis										
Elgersburg	560	4,7	1 341	4,9	2,4	4 921	9,6	11 367	- 3,7	2,3
Deutschland	462	- 13,2	1 126	- 11,7	2,4	4 708	8,0	10 884	- 1,8	2,3
Ausland	98	x	215	x	2,2	213	65,1	483	- 32,4	2,3
Frankenhain	410	- 12,0	982	- 19,3	2,4	3 293	- 13,1	8 741	- 17,7	2,7
Deutschland	390	- 12,8	936	- 21,3	2,4	3 090	- 1,1	8 346	- 7,0	2,7
Ausland	20	5,3	46	64,3	2,3	203	- 69,4	395	- 76,1	1,9
Frauenwald	779	14,2	2 066	1,0	2,7	7 966	10,9	22 802	9,0	2,9
Deutschland	770	14,4	2 054	1,5	2,7	7 849	10,5	22 518	8,8	2,9
Ausland	9	-	12	- 45,5	1,3	117	44,4	284	24,0	2,4
Gehlbürg	552	- 17,4	1 229	14,5	2,2	4 584	16,6	7 618	- 18,7	1,7
Deutschland	497	- 25,2	1 074	1,0	2,2	4 467	14,5	7 355	- 20,9	1,6
Ausland	55	x	155	x	2,8	117	265,6	263	260,3	2,2
Geraberg	296	- 35,2	736	- 43,4	2,5	3 805	15,5	9 759	- 14,1	2,6
Deutschland	294	- 35,7	730	- 43,8	2,5	3 785	15,9	9 571	- 13,3	2,5
Ausland	2	x	6	x	3,0	20	- 33,3	188	- 42,5	9,4
Großbreitenbach, Stadt	222	- 25,8	763	- 18,6	3,4	2 140	9,9	7 456	3,8	3,5
Deutschland	222	- 25,8	763	- 18,6	3,4	2 125	9,1	7 376	2,7	3,5
Ausland	-	x	-	x	-	15	x	80	x	5,3
Ilmenau, Stadt	4 995	13,3	11 770	17,7	2,4	42 497	8,2	98 921	14,9	2,3
Deutschland	4 683	11,5	10 695	14,0	2,3	39 278	7,8	87 375	12,9	2,2
Ausland	312	49,3	1 075	72,8	3,4	3 219	14,0	11 546	33,1	3,6
Neustadt am Rennsteig	1 629	0,2	5 037	- 3,9	3,1	16 212	14,7	50 523	12,4	3,1
Deutschland	1 609	0,4	4 979	- 3,8	3,1	16 068	17,6	50 112	16,7	3,1
Ausland	20	- 16,7	58	- 14,7	2,9	144	- 69,4	411	- 79,9	2,9
Plaue, Stadt	343	- 44,9	1 343	- 15,7	3,9	2 836	- 44,1	8 903	- 30,2	3,1
Deutschland	339	- 44,9	1 315	- 15,8	3,9	2 830	- 44,1	8 857	- 30,4	3,1
Ausland	4	- 42,9	28	- 12,5	7,0	6	- 33,3	46	15,0	7,7
Schmiedefeld am Rennsteig	561	- 29,2	1 508	- 33,0	2,7	6 021	- 13,0	17 643	- 10,2	2,9
Deutschland	560	- 29,3	1 506	- 33,1	2,7	5 993	- 13,0	17 512	- 10,3	2,9
Ausland	1	x	2	x	2,0	28	- 9,7	131	- 5,8	4,7
Stützerbach	67	17,5	291	3,9	4,3	832	7,1	2 859	21,9	3,4
Deutschland	67	17,5	291	3,9	4,3	799	4,7	2 749	19,5	3,4
Ausland	-	x	-	x	-	33	135,7	110	150,0	3,3
Wipfratal	192	- 13,5	480	- 31,8	2,5	2 202	4,4	5 774	10,0	2,6
Deutschland	192	- 13,5	480	- 31,8	2,5	2 200	5,0	5 768	12,1	2,6
Ausland	-	x	-	x	-	2	- 86,7	6	- 94,3	3,0
Ilmtal	590	- 38,9	1 829	- 28,5	3,1	6 549	- 7,4	18 411	2,3	2,8
Deutschland	519	- 45,8	1 709	- 32,5	3,3	6 395	- 8,4	18 075	2,0	2,8
Ausland	71	x	120	x	1,7	154	67,4	336	17,5	2,2
Weimarer Land										
Apolda, Stadt	3 108	12,8	6 629	17,2	2,1	24 503	10,7	52 859	15,7	2,2
Deutschland	2 878	9,1	6 136	12,7	2,1	22 924	10,1	49 114	14,1	2,1
Ausland	230	98,3	493	135,9	2,1	1 579	20,3	3 745	42,6	2,4
Bad Berka, Stadt	1 538	- 3,6	12 508	- 9,2	8,1	13 390	0,5	118 294	11,0	8,8
Deutschland	1 452	- 7,8	12 313	- 10,3	8,5	12 919	- 0,9	117 069	10,5	9,1
Ausland	86	290,9	195	290,0	2,3	471	63,5	1 225	112,3	2,6

Noch: 9. Ankünfte, Übernachtungen und Aufenthaltsdauer der Gäste in Beherbergungsstätten
nach ausgewählten Gemeinden und dem ständigen Wohnsitz der Gäste (ohne Camping)

Landkreis Gemeinde ----- Ständiger Wohnsitz der Gäste	Oktober 2012					Januar bis Oktober 2012				
	Ankünfte		Übernachtungen		durch- schnittliche Aufenthalts- dauer	Ankünfte		Übernachtungen		durch- schnittliche Aufenthalts- dauer
	Insgesamt	Veränderung gegenüber dem Vorjahres- monat	Insgesamt	Veränderung gegenüber dem Vorjahres- monat		Insgesamt	Veränderung gegenüber dem Vorjahres- zeitraum	Insgesamt	Veränderung gegenüber dem Vorjahres- zeitraum	
Anzahl	%	Anzahl	%	Tage	Anzahl	%	Anzahl	%	Tage	
Noch: Weimarer Land										
Bad Sulza, Stadt	4 288	- 14,4	21 124	1,5	4,9	43 656	1,0	195 304	7,2	4,5
Deutschland	4 279	- 14,2	21 100	1,5	4,9	43 380	1,2	194 274	7,3	4,5
Ausland	9	- 52,6	24	- 45,5	2,7	276	- 24,8	1 030	- 12,3	3,7
Mönchenholzhausen	877	8,5	2 788	53,0	3,2	8 055	1,7	19 956	22,6	2,5
Deutschland	877	8,7	2 788	53,1	3,2	8 055	1,7	19 956	22,6	2,5
Ausland	-	x	-	x	-	-	x	-	x	-
Nohra	1 384	4,5	2 238	15,2	1,6	11 483	11,5	16 693	1,1	1,5
Deutschland	1 246	3,1	1 920	13,0	1,5	9 618	10,3	14 210	14,3	1,5
Ausland	138	19,0	318	30,3	2,3	1 865	18,2	2 483	- 39,0	1,3
Sonneberg										
Lauscha, Stadt	481	8,1	1 270	3,4	2,6	4 030	2,9	10 669	0,1	2,6
Deutschland	458	7,3	1 215	2,6	2,7	3 882	3,5	10 378	0,0	2,7
Ausland	23	27,8	55	25,0	2,4	148	- 10,3	291	4,7	2,0
Neuhaus am Rennweg, Stadt	1 134	- 2,3	4 218	0,5	3,7	11 859	3,9	43 234	5,6	3,6
Deutschland	1 087	- 3,9	4 154	0,6	3,8	11 484	3,6	42 515	5,6	3,7
Ausland	47	56,7	64	- 8,6	1,4	375	12,3	719	7,8	1,9
Neuhaus-Schierschnitz	153	- 22,7	2 217	- 7,2	14,5	1 990	13,5	20 891	24,7	10,5
Deutschland	134	- 19,8	2 176	- 1,0	16,2	1 615	- 3,2	18 924	16,6	11,7
Ausland	19	- 38,7	41	- 78,8	2,2	375	x	1 967	280,5	5,2
Schalkau, Stadt	297	- 24,4	694	- 23,8	2,3	4 029	16,1	11 729	- 17,9	2,9
Deutschland	273	- 30,5	573	- 37,1	2,1	3 916	25,6	10 920	19,5	2,8
Ausland	24	x	121	x	5,0	113	- 67,7	809	- 84,3	7,2
Sonneberg, Stadt	1 304	- 22,5	2 957	- 2,2	2,3	13 409	- 6,3	29 181	2,9	2,2
Deutschland	1 286	- 22,9	2 916	- 2,3	2,3	13 185	- 6,4	28 642	2,5	2,2
Ausland	18	28,6	41	7,9	2,3	224	5,7	539	34,8	2,4
Steinach, Stadt	272	- 6,5	496	- 5,0	1,8	4 712	4,4	11 019	10,5	2,3
Deutschland	262	- 7,7	480	- 3,6	1,8	4 607	3,7	10 792	10,0	2,3
Ausland	10	42,9	16	- 33,3	1,6	105	47,9	227	41,0	2,2
Frankenblick	266	- 63,9	668	- 70,7	2,5	4 097	7,6	14 083	0,9	3,4
Deutschland	242	- 66,2	597	- 73,1	2,5	3 888	11,2	13 311	3,8	3,4
Ausland	24	20,0	71	20,3	3,0	209	- 33,4	772	- 31,7	3,7
Saalfeld-Rudolstadt										
Bad Blankenburg, Stadt	2 507	16,1	6 020	10,9	2,4	25 148	5,8	58 590	- 0,3	2,3
Deutschland	2 499	15,7	5 984	10,3	2,4	24 990	5,7	57 952	- 0,5	2,3
Ausland	8	x	36	x	4,5	158	12,1	638	18,1	4,0
Cursdorf	347	4,8	1 018	1,3	2,9	3 058	- 13,2	8 907	- 7,8	2,9
Deutschland	347	4,8	1 018	1,3	2,9	3 038	- 13,2	8 875	- 7,5	2,9
Ausland	-	x	-	x	-	20	- 13,0	32	- 47,5	1,6
Königsee, Stadt	294	- 31,1	613	- 34,2	2,1	3 219	- 13,3	6 709	- 13,6	2,1
Deutschland	289	- 30,2	591	- 34,6	2,0	3 166	- 13,1	6 614	- 11,4	2,1
Ausland	5	- 61,5	22	- 21,4	4,4	53	- 22,1	95	- 68,2	1,8
Meura	166	74,7	515	109,3	3,1	936	2,1	3 245	20,5	3,5
Deutschland	166	74,7	515	109,3	3,1	936	2,1	3 245	20,5	3,5
Ausland	-	-	-	-	-	-	-	-	-	-
Oberweißbach/Thür. Wald, Stadt	162	- 36,5	421	- 35,7	2,6	1 605	- 14,9	3 826	- 25,2	2,4
Deutschland	160	- 37,3	415	- 36,6	2,6	1 560	- 15,8	3 739	- 26,0	2,4
Ausland	2	x	6	x	3,0	45	36,4	87	42,6	1,9

Noch: 9. Ankünfte, Übernachtungen und Aufenthaltsdauer der Gäste in Beherbergungsstätten
nach ausgewählten Gemeinden und dem ständigen Wohnsitz der Gäste (ohne Camping)

Landkreis Gemeinde ----- Ständiger Wohnsitz der Gäste	Oktober 2012					Januar bis Oktober 2012				
	Ankünfte		Übernachtungen		durch- schnittliche Aufenthalts- dauer	Ankünfte		Übernachtungen		durch- schnittliche Aufenthalts- dauer
	Insgesamt	Veränderung gegenüber dem Vorjahres- monat	Insgesamt	Veränderung gegenüber dem Vorjahres- monat		Insgesamt	Veränderung gegenüber dem Vorjahres- zeitraum	Insgesamt	Veränderung gegenüber dem Vorjahres- zeitraum	
Anzahl	%	Anzahl	%	Tage	Anzahl	%	Anzahl	%	Tage	
Noch: Saalfeld-Rudolstadt										
Rudolstadt, Stadt	2 188	- 6,8	5 579	- 7,3	2,5	19 680	- 0,8	46 806	0,2	2,4
Deutschland	2 160	- 6,8	5 534	- 6,9	2,6	19 390	0,2	46 091	1,4	2,4
Ausland	28	- 9,7	45	- 40,8	1,6	290	- 38,8	715	- 44,8	2,5
Saalfeld/Saale, Stadt	2 333	- 12,1	9 763	- 0,9	4,2	24 483	- 2,1	96 618	4,4	3,9
Deutschland	2 269	- 10,5	9 617	2,7	4,2	23 399	- 1,9	93 521	4,2	4,0
Ausland	64	- 45,3	146	- 69,9	2,3	1 084	- 7,1	3 097	11,4	2,9
Schwarzburg	538	- 29,9	1 655	- 13,9	3,1	5 831	- 0,7	17 182	7,2	2,9
Deutschland	503	- 32,8	1 597	- 15,2	3,2	5 739	- 1,5	16 956	6,5	3,0
Ausland	35	84,2	58	52,6	1,7	92	109,1	226	126,0	2,5
Sitzendorf	97	- 17,1	397	- 9,4	4,1	975	- 2,4	3 746	- 6,7	3,8
Deutschland	97	- 17,1	397	- 9,4	4,1	975	0,1	3 746	- 6,1	3,8
Ausland	-	x	-	x	-	-	x	-	x	-
Leutenberg, Stadt	574	- 4,2	1 308	- 11,6	2,3	4 606	3,4	12 289	8,7	2,7
Deutschland	571	- 4,4	1 299	- 11,9	2,3	4 525	2,6	11 997	7,2	2,7
Ausland	3	50,0	9	50,0	3,0	81	92,9	292	160,7	3,6
Saalfelder Höhe	1 106	9,8	3 024	10,6	2,7	12 609	- 4,9	32 077	- 8,6	2,5
Deutschland	1 053	4,6	2 904	6,2	2,8	12 335	- 5,9	30 538	- 9,8	2,5
Ausland	53	x	120	x	2,3	274	91,6	1 539	23,4	5,6
Uhlstädt-Kirchhasel	946	- 3,8	3 467	- 2,3	3,7	9 880	- 7,0	34 397	0,0	3,5
Deutschland	935	- 4,9	3 437	- 3,2	3,7	9 768	- 8,0	34 010	- 0,9	3,5
Ausland	11	x	30	x	2,7	112	x	387	x	3,5
Unterwellenborn	723	4,8	1 744	7,1	2,4	6 311	3,2	14 488	2,8	2,3
Deutschland	722	4,6	1 743	7,1	2,4	6 216	2,8	14 278	2,6	2,3
Ausland	1	x	1	x	1,0	95	39,7	210	12,3	2,2
Saale-Holzland-Kreise										
Bad Klosterlausnitz	1 933	- 11,7	17 574	- 1,3	9,1	16 995	9,4	167 744	0,9	9,9
Deutschland	1 848	- 12,8	17 480	- 1,3	9,5	15 911	6,6	166 494	0,6	10,5
Ausland	85	19,7	94	- 13,8	1,1	1 084	76,0	1 250	60,3	1,2
Eisenberg, Stadt	947	11,0	1 983	3,3	2,1	9 152	12,0	18 398	8,8	2,0
Deutschland	942	10,4	1 968	2,5	2,1	9 096	12,9	18 318	9,3	2,0
Ausland	5	x	15	x	3,0	56	- 52,9	80	- 44,8	1,4
Hermesdorf, Stadt	363	9,7	563	12,2	1,6	3 322	6,6	4 980	8,2	1,5
Deutschland	359	11,1	559	13,2	1,6	3 026	2,5	4 631	5,9	1,5
Ausland	4	- 50,0	4	- 50,0	1,0	296	80,5	349	53,1	1,2
Kahla, Stadt	327	- 18,5	481	- 34,2	1,5	3 323	2,9	4 995	- 5,1	1,5
Deutschland	325	- 17,1	479	- 33,4	1,5	3 222	3,5	4 769	- 5,4	1,5
Ausland	2	- 77,8	2	- 83,3	1,0	101	- 12,2	226	1,8	2,2
Stadtroda, Stadt	385	8,5	895	2,8	2,3	3 457	6,4	7 466	3,2	2,2
Deutschland	371	7,8	858	0,7	2,3	3 332	6,8	7 135	2,0	2,1
Ausland	14	27,3	37	94,7	2,6	125	- 3,8	331	37,3	2,6
Saale-Orla-Kreise										
Bad Lobenstein, Stadt	817	1,6	7 386	8,7	9,0	8 344	24,2	74 884	13,1	9,0
Deutschland	786	4,7	7 270	15,4	9,2	8 232	26,1	73 801	14,1	9,0
Ausland	31	- 41,5	116	- 76,5	3,7	112	- 41,4	1 083	- 28,6	9,7

Noch: 9. Ankünfte, Übernachtungen und Aufenthaltsdauer der Gäste in Beherbergungsstätten
nach ausgewählten Gemeinden und dem ständigen Wohnsitz der Gäste (ohne Camping)

Landkreis Gemeinde ----- Ständiger Wohnsitz der Gäste	Oktober 2012					Januar bis Oktober 2012				
	Ankünfte		Übernachtungen		durch- schnittliche Aufenthalts- dauer	Ankünfte		Übernachtungen		durch- schnittliche Aufenthalts- dauer
	Insgesamt	Veränderung gegenüber dem Vorjahres- monat	Insgesamt	Veränderung gegenüber dem Vorjahres- monat		Insgesamt	Veränderung gegenüber dem Vorjahres- zeitraum	Insgesamt	Veränderung gegenüber dem Vorjahres- zeitraum	
Anzahl	%	Anzahl	%	Tage	Anzahl	%	Anzahl	%	Tage	
Noch: Saale-Orla-Kreis										
Neustadt an der Orla, Stadt	739	8,7	1 180	- 1,9	1,6	7 763	10,3	11 521	11,9	1,5
Deutschland	695	5,3	1 072	- 8,2	1,5	7 368	9,1	10 758	9,6	1,5
Ausland	44	120,0	108	208,6	2,5	395	40,1	763	59,6	1,9
Schleiz, Stadt	382	- 2,6	542	7,3	1,4	4 626	8,8	7 216	11,4	1,6
Deutschland	322	9,9	469	17,8	1,5	3 696	17,1	5 791	16,6	1,6
Ausland	60	- 39,4	73	- 31,8	1,2	930	- 15,1	1 425	- 5,6	1,5
Triptis, Stadt	497	- 19,8	1 416	3,7	2,8	5 108	- 5,3	10 150	- 16,0	2,0
Deutschland	424	- 26,9	1 042	- 12,4	2,5	4 126	- 14,5	8 038	- 26,1	1,9
Ausland	73	82,5	374	113,7	5,1	982	73,8	2 112	76,7	2,2
Ziegenrück, Stadt	931	- 5,1	2 696	4,8	2,9	8 938	9,6	23 558	6,8	2,6
Deutschland	923	6,1	2 680	18,2	2,9	8 285	17,5	22 436	18,6	2,7
Ausland	8	- 92,8	16	- 94,8	2,0	653	- 40,9	1 122	- 64,2	1,7
Kröpla	286	37,5	757	17,4	2,6	1 927	4,2	6 001	10,2	3,1
Deutschland	286	37,5	757	17,4	2,6	1 905	3,4	5 847	7,6	3,1
Ausland	-	x	-	x	-	22	266,7	154	x	7,0
Wurzbach, Stadt	1 273	- 17,3	5 188	- 2,4	4,1	11 878	- 11,6	41 028	- 12,2	3,5
Deutschland	1 252	- 18,4	4 309	- 18,4	3,4	11 500	- 12,8	38 528	- 16,4	3,4
Ausland	21	x	879	x	41,9	378	55,6	2 500	x	6,6
Saalebürg-Ebersdorf, Stadt	1 145	- 10,6	2 601	- 16,0	2,3	14 831	- 21,7	40 955	- 18,8	2,8
Deutschland	1 064	- 10,9	2 388	- 13,9	2,2	14 362	- 21,1	39 723	- 17,9	2,8
Ausland	81	- 6,9	213	- 34,1	2,6	469	- 37,2	1 232	- 39,1	2,6
Greiz										
Berga/Elester, Stadt	259	2,0	722	9,1	2,8	2 595	12,9	7 806	12,3	3,0
Deutschland	259	2,0	722	9,1	2,8	2 555	11,4	7 597	9,4	3,0
Ausland	-	x	-	x	-	40	x	209	x	5,2
Greiz, Stadt	701	- 18,5	1 236	- 33,4	1,8	6 589	- 7,3	12 579	- 16,0	1,9
Deutschland	666	- 18,6	1 135	- 34,8	1,7	6 295	- 7,2	11 875	- 15,2	1,9
Ausland	35	- 16,7	101	- 12,2	2,9	294	- 9,3	704	- 27,3	2,4
Weida, Stadt	186	1,1	271	1,5	1,5	1 936	- 6,4	3 512	2,9	1,8
Deutschland	186	1,1	271	1,5	1,5	1 936	- 6,4	3 512	2,9	1,8
Ausland	-	-	-	-	-	-	-	-	-	-
Zeulenroda-Triebes, Stadt	2 031	- 7,3	4 003	- 7,6	2,0	20 496	- 0,3	42 249	1,4	2,1
Deutschland	1 958	- 6,0	3 793	- 6,2	1,9	19 456	- 0,1	39 062	3,0	2,0
Ausland	73	- 33,6	210	- 26,8	2,9	1 040	- 4,7	3 187	- 15,1	3,1
Mohlsdorf-Teichwolframsdorf	500	- 12,3	1 523	- 17,9	3,0	4 338	4,2	14 500	7,1	3,3
Deutschland	500	- 12,3	1 523	- 17,9	3,0	4 313	3,6	14 407	6,5	3,3
Ausland	-	x	-	x	-	25	x	93	x	3,7
Altenburger Land										
Altenburg, Stadt	3 389	- 6,1	7 549	- 7,2	2,2	31 090	10,9	72 750	18,2	2,3
Deutschland	3 188	- 4,8	6 778	- 6,4	2,1	28 547	11,1	63 148	17,8	2,2
Ausland	201	- 22,7	771	- 13,2	3,8	2 543	8,1	9 602	21,2	3,8
Meuselwitz, Stadt	150	- 32,4	305	- 30,8	2,0	1 843	- 2,4	3 632	- 4,5	2,0
Deutschland	149	- 31,3	304	- 29,8	2,0	1 830	- 1,9	3 602	- 4,2	2,0
Ausland	1	- 80,0	1	- 87,5	1,0	13	- 43,5	30	- 28,6	2,3
Schmölln, Stadt	566	- 7,5	1 114	- 8,8	2,0	5 029	- 21,8	9 869	- 11,4	2,0
Deutschland	555	- 6,7	1 074	- 7,4	1,9	4 869	- 22,2	9 363	- 11,3	1,9
Ausland	11	- 35,3	40	- 35,5	3,6	160	- 5,9	506	- 13,4	3,2

**10. Ankünfte, Übernachtungen und Aufenthaltsdauer der Gäste in Beherbergungsstätten
in Städten des Vereins Städtetourismus in Thüringen e.V. (ohne Camping)**

Stadt ----- Ständiger Wohnsitz der Gäste	Oktober 2012					Januar bis Oktober 2012				
	Ankünfte		Übernachtungen		durch- schnittliche Aufenthalts- dauer	Ankünfte		Übernachtungen		durch- schnittliche Aufenthalts- dauer
	Insgesamt	Veränderung gegenüber dem Vorjahres- monat	Insgesamt	Veränderung gegenüber dem Vorjahres- monat		Insgesamt	Veränderung gegenüber dem Vorjahres- zeitraum	Insgesamt	Veränderung gegenüber dem Vorjahres- zeitraum	
Anzahl	%	Anzahl	%	Tage	Anzahl	%	Anzahl	%	Tage	
Altenburg	3 389	- 6,1	7 549	- 7,2	2,2	31 090	10,9	72 750	18,2	2,3
Deutschland	3 188	- 4,8	6 778	- 6,4	2,1	28 547	11,1	63 148	17,8	2,2
Ausland	201	- 22,7	771	- 13,2	3,8	2 543	8,1	9 602	21,2	3,8
Apolda	3 108	12,8	6 629	17,2	2,1	24 503	10,7	52 859	15,7	2,2
Deutschland	2 878	9,1	6 136	12,7	2,1	22 924	10,1	49 114	14,1	2,1
Ausland	230	98,3	493	135,9	2,1	1 579	20,3	3 745	42,6	2,4
Arnstadt	3 669	20,8	6 824	6,1	1,9	32 097	17,1	59 646	5,7	1,9
Deutschland	3 268	15,2	6 165	7,3	1,9	29 811	18,5	55 335	9,7	1,9
Ausland	401	99,5	659	- 3,4	1,6	2 286	1,8	4 311	- 27,8	1,9
Eisenach	16 203	- 9,9	32 707	5,5	2,0	142 254	- 3,6	262 979	4,9	1,8
Deutschland	14 580	- 11,5	28 871	1,0	2,0	126 805	- 3,4	233 631	3,8	1,8
Ausland	1 623	7,3	3 836	58,8	2,4	15 449	- 4,5	29 348	15,2	1,9
Erfurt	40 376	- 2,4	75 205	- 2,1	1,9	355 032	4,0	622 830	4,0	1,8
Deutschland	35 925	- 7,8	64 314	- 9,1	1,8	326 144	3,4	566 332	3,0	1,7
Ausland	4 451	86,7	10 891	78,7	2,4	28 888	11,9	56 498	15,3	2,0
Gera	10 202	- 1,9	16 621	- 17,5	1,6	95 047	1,3	165 318	- 5,3	1,7
Deutschland	8 669	- 3,6	14 269	- 16,9	1,6	80 202	3,3	141 743	- 2,9	1,8
Ausland	1 533	9,0	2 352	- 20,6	1,5	14 845	- 8,2	23 575	- 17,3	1,6
Gotha	6 687	8,9	16 594	12,3	2,5	56 938	8,8	129 490	7,0	2,3
Deutschland	5 849	2,5	14 451	4,2	2,5	51 794	5,7	118 982	3,6	2,3
Ausland	838	93,5	2 143	137,6	2,6	5 144	54,9	10 508	72,0	2,0
Greiz	701	- 18,5	1 236	- 33,4	1,8	6 589	- 7,3	12 579	- 16,0	1,9
Deutschland	666	- 18,6	1 135	- 34,8	1,7	6 295	- 7,2	11 875	- 15,2	1,9
Ausland	35	- 16,7	101	- 12,2	2,9	294	- 9,3	704	- 27,3	2,4
Ilmenau	4 995	13,3	11 770	17,7	2,4	42 497	8,2	98 921	14,9	2,3
Deutschland	4 683	11,5	10 695	14,0	2,3	39 278	7,8	87 375	12,9	2,2
Ausland	312	49,3	1 075	72,8	3,4	3 219	14,0	11 546	33,1	3,6
Jena	13 711	- 8,4	27 359	- 2,8	2,0	120 888	- 14,8	234 274	- 10,7	1,9
Deutschland	12 188	- 10,8	22 468	- 8,4	1,8	105 077	- 13,0	193 089	- 11,6	1,8
Ausland	1 523	16,6	4 891	34,7	3,2	15 811	- 25,0	41 185	- 6,4	2,6

Noch: 10. Ankünfte, Übernachtungen und Aufenthaltsdauer der Gäste in Beherbergungsstätten
in Städten des Vereins Städtetourismus in Thüringen e.V. (ohne Camping)

Stadt ----- Ständiger Wohnsitz der Gäste	Oktober 2012					Januar bis Oktober 2012				
	Ankünfte		Übernachtungen		durch- schnittliche Aufenthalts- dauer	Ankünfte		Übernachtungen		durch- schnittliche Aufenthalts- dauer
	Insgesamt	Veränderung gegenüber dem Vorjahres- monat	Insgesamt	Veränderung gegenüber dem Vorjahres- monat		Insgesamt	Veränderung gegenüber dem Vorjahres- zeitraum	Insgesamt	Veränderung gegenüber dem Vorjahres- zeitraum	
Anzahl	%	Anzahl	%	Tage	Anzahl	%	Anzahl	%	Tage	
Meiningen	2 740	2,9	4 925	5,5	1,8	27 212	7,7	48 273	7,5	1,8
Deutschland	2 539	1,8	4 539	2,7	1,8	25 672	9,0	45 328	8,5	1,8
Ausland	201	18,9	386	53,8	1,9	1 540	- 10,2	2 945	- 5,1	1,9
Mühlhausen	4 985	- 18,9	12 327	- 6,1	2,5	45 472	- 3,9	104 224	- 1,1	2,3
Deutschland	4 550	- 24,8	11 289	- 12,7	2,5	41 818	- 6,6	97 219	- 3,5	2,3
Ausland	435	x	1 038	x	2,4	3 654	43,4	7 005	51,9	1,9
Nordhausen	3 173	- 3,9	6 853	- 3,9	2,2	31 344	- 2,4	64 416	3,3	2,1
Deutschland	3 017	- 3,9	6 533	- 5,5	2,2	29 512	- 3,2	60 848	2,9	2,1
Ausland	156	- 4,9	320	46,1	2,1	1 832	14,4	3 568	9,8	1,9
Rudolstadt	2 188	- 6,8	5 579	- 7,3	2,5	19 680	- 0,8	46 806	0,2	2,4
Deutschland	2 160	- 6,8	5 534	- 6,9	2,6	19 390	0,2	46 091	1,4	2,4
Ausland	28	- 9,7	45	- 40,8	1,6	290	- 38,8	715	- 44,8	2,5
Saalfeld	2 333	- 12,1	9 763	- 0,9	4,2	24 483	- 2,1	96 618	4,4	3,9
Deutschland	2 269	- 10,5	9 617	2,7	4,2	23 399	- 1,9	93 521	4,2	4,0
Ausland	64	- 45,3	146	- 69,9	2,3	1 084	- 7,1	3 097	11,4	2,9
Schmalkalden	1 285	1,5	2 471	- 3,9	1,9	12 509	2,5	25 926	0,8	2,1
Deutschland	1 259	1,3	2 418	- 4,1	1,9	12 136	1,8	24 894	- 0,7	2,1
Ausland	26	13,0	53	8,2	2,0	373	32,7	1 032	58,5	2,8
Sondershausen	2 665	- 1,4	6 458	6,9	2,4	34 872	14,0	96 660	14,9	2,8
Deutschland	2 619	- 2,2	6 362	5,8	2,4	34 348	13,5	94 772	13,5	2,8
Ausland	46	84,0	96	209,7	2,1	524	60,2	1 888	195,9	3,6
Suhl	8 886	- 5,9	25 017	- 2,0	2,8	77 617	4,6	206 463	0,7	2,7
Deutschland	8 620	- 5,9	24 007	- 2,8	2,8	74 462	5,7	194 271	1,7	2,6
Ausland	266	- 6,0	1 010	19,7	3,8	3 155	- 15,9	12 192	- 13,1	3,9
Weimar	35 530	- 0,4	69 832	- 1,4	2,0	296 869	0,6	554 418	0,0	1,9
Deutschland	31 396	- 3,0	62 348	- 3,2	2,0	256 245	0,1	477 113	- 0,2	1,9
Ausland	4 134	25,0	7 484	16,4	1,8	40 624	3,7	77 305	1,3	1,9
Ausgewählte Städte zusammen	166 826	- 2,8	345 719	- 0,9	2,1	1 476 993	1,0	2 955 450	2,2	2,0
Deutschland	150 323	- 5,8	307 929	- 4,3	2,0	1 333 859	1,1	2 654 681	1,8	2,0
Ausland	16 503	36,6	37 790	39,4	2,3	143 134	0,3	300 769	5,2	2,1

**11. Beherbergungsstätten, angebotene Gästebetten und Kapazitätsauslastung
nach Betriebsarten sowie Campingplätze**

Betriebsart	Oktober 2012								Jan. - Okt. 2012
	Betriebe			In den Betrieben angebotene Betten/Schlafgelegenheiten ¹⁾					durch- schnittliche Auslastung
	Insgesamt	darunter geöffnete ²⁾		Insgesamt	Veränderung gegenüber dem Vorjahres- monat	durch- schnittliche Auslastung	nachrichtlich		
		zusammen	Veränderung gegenüber dem Vorjahres- monat				maximales Angebot an Schlaf- gelegenheiten der letzten 13 Monate	Anteil der aktuell angebotenen Schlaf- gelegenheiten am Maximum	
Anzahl		%	Anzahl	%		Anzahl	%		
Hotels, Gasthöfe, Pensionen	992	968	- 2,9	44 605	- 1,3	42,7	45 967	97,0	37,6
Hotels (ohne Hotels garnis)	380	373	- 2,9	30 511	- 1,8	47,0	31 424	97,1	40,9
Hotels garnis	68	65	1,6	3 319	4,1	46,7	3 379	98,2	40,9
Gasthöfe	357	347	- 3,9	6 987	- 2,4	26,8	7 250	96,4	24,9
Pensionen	187	183	- 2,7	3 788	1,0	34,1	3 914	96,8	31,2
Ferienunterkünfte und ähnliche Beherbergungsstätten	257	237	- 2,9	12 135	- 1,2	27,0	13 822	87,8	29,2
Erholungs- und Ferienheime	12	12	-	769	- 1,8	41,6	784	98,1	39,2
Ferienhäuser und Ferienwohnungen	126	115	- 3,4	3 968	- 6,9	25,2	4 671	84,9	28,9
Jugendherbergen und Hütten	119	110	- 2,7	7 398	2,3	26,5	8 367	88,4	28,4
Sonstige tourismusrelevante Unterkünfte	62	62	- 1,6	7 909	- 0,9	78,3	8 002	98,8	74,1
Vorsorge- u. Rehabilitations- kliniken	33	33	- 2,9	5 884	- 1,7	90,4	5 903	99,7	85,7
Schulungsheime	29	29	-	2 025	1,3	43,0	2 099	96,5	40,0
Beherbergungsstätten Insgesamt	1 311	1 267	- 2,8	64 649	- 1,2	44,2	67 791	95,4	40,5
Campingplätze ³⁾	64	47	- 7,8	11 356	- 15,5	x	39 592	28,7	x

1) Doppelbetten zählen als 2 Schlafgelegenheiten. Für Camping (Urlaubscamping ohne Dauercamping) wird 1 Stellplatz in 4 Schlafgelegenheiten umgerechnet. - 2) ganz oder teilweise geöffnet. - 3) Campingplätze ohne Betriebe mit ausschließlich Dauercamping

**12. Beherbergungsstätten, angebotene Gästebetten und Kapazitätsauslastung
nach Reisegebieten sowie Campingplätze**

Reisegebiet	Oktober 2012								Jan. - Okt. 2012
	Betriebe			In den Betrieben angebotene Betten/Schlafgelegenheiten ¹⁾					durch- schnittliche Auslastung
	Insgesamt	darunter geöffnete ²⁾		Insgesamt	Veränderung gegenüber dem Vorjahres- monat	durch- schnittliche Auslastung	nachrichtlich		
		zusammen	Veränderung gegenüber dem Vorjahres- monat				maximales Angebot an Schlaf- gelegenheiten der letzten 13 Monate	Anteil der aktuell angebotenen Schlaf- gelegenheiten am Maximum	
Anzahl		%	Anzahl	%		Anzahl	%		
Südharz	35	33	- 2,9	1 851	- 0,1	32,0	1 920	96,4	26,0
Thüringer Vogtland	68	66	- 5,7	3 324	- 2,5	27,6	3 394	97,9	29,6
Thüringer Rhön	85	84	- 3,4	3 321	- 3,3	42,5	3 458	96,0	42,2
Thüringer Wald	659	630	- 3,5	30 056	- 1,7	41,5	31 593	95,1	38,4
Städte Eisenach, Erfurt, Jena, Weimar	166	164	- 0,6	12 231	- 2,3	54,2	12 752	95,9	45,5
Übriges Thüringen	298	290	- 1,7	13 866	1,5	47,1	14 674	94,5	44,8
Thüringen insgesamt	1 311	1 267	- 2,8	64 649	- 1,2	44,2	67 791	95,4	40,5
Campingplätze ³⁾	64	47	- 7,8	11 356	- 15,5	x	39 592	28,7	x

1) Doppelbetten zählen als 2 Schlafgelegenheiten. Für Camping (Urlaubscamping ohne Dauercamping) wird 1 Stellplatz in 4 Schlafgelegenheiten umgerechnet. - 2) ganz oder teilweise geöffnet - 3) Campingplätze ohne Betriebe mit ausschließlich Dauercamping

**13. Beherbergungsstätten, angebotene Gästebetten und Kapazitätsauslastung
nach Gemeindegruppen (ohne Camping)**

Gemeindegruppe	Oktober 2012								Jan. - Okt. 2012
	Betriebe			In den Betrieben angebotene Betten/Schlafgelegenheiten ¹⁾					durch- schnittliche Auslastung
	Insgesamt	darunter geöffnete ²⁾		Insgesamt	Veränderung gegenüber dem Vorjahres- monat	durch- schnittliche Auslastung	nachrichtlich		
		zusammen	Veränderung gegenüber dem Vorjahres- monat				maximales Angebot an Schlaf- gelegenheiten der letzten 13 Monate	Anteil der aktuell angebotenen Schlaf- gelegenheiten am Maximum	
Anzahl		%	Anzahl	%		Anzahl	%		
Heilbäder zusammen	130	130	-	9 692	0,5	69,6	9 745	99,5	65,3
Mineral-, Moor-, Sole- und Thermalbäder	84	84	1,2	6 230	1,9	74,1	6 255	99,6	70,6
Orte mit Kurbetrieb	13	13	8,3	1 296	4,5	71,7	1 302	99,5	71,2
heilklimatische Kurorte	21	21	- 4,5	1 213	- 8,3	50,3	1 230	98,6	42,0
Kneippkurorte	12	12	- 7,7	953	- 1,5	61,9	958	99,5	55,8
Luftkurorte	57	55	- 5,2	5 208	- 1,7	52,7	5 364	97,1	44,4
Erholungsorte	210	202	- 2,9	7 510	- 1,9	31,5	7 934	94,7	30,9
Sonstige Gemeinden	914	880	- 3,1	42 239	- 1,4	39,5	44 748	94,4	36,0
Gemeindegruppen insgesamt	1 311	1 267	- 2,8	64 649	- 1,2	44,2	67 791	95,4	40,5

1) Doppelbetten zählen als 2 Schlafgelegenheiten. - 2) ganz oder teilweise geöffnet

14. Beherbergungsstätten, angebotene Gästebetten und Kapazitätsauslastung nach Kreisen (ohne Camping)

Kreisfreie Stadt Landkreis Land	Oktober 2012								Jan. - Okt. 2012
	Betriebe			In den Betrieben angebotene Betten/Schlafgelegenheiten ¹⁾					durch- schnittliche Auslastung
	Insgesamt	darunter geöffnete ²⁾		Insgesamt	Veränderung gegenüber dem Vorjahres- monat	durch- schnittliche Auslastung	nachrichtlich		
		zusammen	Veränderung gegenüber dem Vorjahres- monat				maximales Angebot an Schlaf- gelegenheiten der letzten 13 Monate	Anteil der aktuell angebotenen Schlaf- gelegenheiten am Maximum	
Stadt Erfurt	63	63	-	4 807	0,2	50,7	4 883	98,4	42,7
Stadt Gera	17	16	- 5,9	1 459	0,4	36,7	1 474	99,0	37,3
Stadt Jena	26	25	- 7,4	1 614	- 18,2	54,7	1 976	81,7	49,3
Stadt Suhl	22	20	-	1 666	0,1	48,4	1 713	97,3	40,8
Stadt Weimar	47	46	2,2	3 753	1,7	60,0	3 819	98,3	49,2
Stadt Eisenach	30	30	-	2 057	- 0,1	51,3	2 074	99,2	42,1
Eichsfeld	55	55	-	2 406	3,1	49,9	2 436	98,8	45,9
Nordhausen	35	33	- 2,9	1 851	- 0,1	32,0	1 920	96,4	26,0
Wartburgkreis	91	89	- 2,2	4 192	- 2,6	56,2	4 330	96,8	55,2
Unstrut-Hainich-Kreis	48	47	-	2 210	2,9	51,0	2 233	99,0	47,4
Kyffhäuserkreis	41	41	2,5	1 940	4,4	44,5	2 381	81,5	43,0
Schmalkalden-Meiningen	132	127	- 3,1	5 919	- 1,3	39,0	6 247	94,7	35,7
Gotha	98	97	- 4,0	6 156	- 0,2	49,8	6 211	99,1	42,6
Sömmerda	21	20	- 4,8	881	8,0	23,2	1 007	87,5	25,3
Hildburghausen	64	62	- 4,6	2 820	- 8,4	42,5	2 904	97,1	40,4
Ilm-Kreis	99	96	- 3,0	3 808	- 0,3	34,6	3 973	95,8	32,1
Weimarer Land	59	57	- 1,7	3 346	1,3	52,7	3 410	98,1	48,2
Sonneberg	54	47	- 9,6	1 760	- 3,9	25,8	1 931	91,1	28,9
Saalfeld-Rudolstadt	110	104	- 2,8	4 148	- 1,6	32,9	4 707	88,1	31,6
Saale-Holzland-Kreis	54	50	- 5,7	2 018	- 5,2	51,4	2 141	94,3	50,2
Saale-Orla-Kreis	74	72	- 2,7	2 908	- 0,3	34,2	3 035	95,8	35,8
Greiz	44	43	- 6,5	1 689	- 5,0	19,1	1 742	97,0	22,0
Altenburger Land	27	27	- 3,6	1 241	- 0,6	32,0	1 244	99,8	35,8
Thüringen	1 311	1 267	- 2,8	64 649	- 1,2	44,2	67 791	95,4	40,5

1) Doppelbetten zählen als 2 Schlafgelegenheiten. - 2) ganz oder teilweise geöffnet

**15. Beherbergungsstätten, angebotene Gästebetten und Kapazitätsauslastung
nach Kreisen und ausgewählten Betriebsarten**

Kreisfreie Stadt Landkreis ----- Betriebsart	Oktober 2012								Jan. - Okt. 2012
	Betriebe			In den Betrieben angebotene Betten/Schlafgelegenheiten ¹⁾					durch- schnittliche Auslastung
	Insgesamt	darunter geöffnete ²⁾		Insgesamt	Veränderung gegenüber dem Vorjahres- monat	durch- schnittliche Auslastung	nachrichtlich		
		zusammen	Veränderung gegenüber dem Vorjahres- monat				maximales Angebot an Schlaf- gelegenheiten der letzten 13 Monate	Anteil der aktuell angebotenen Schlaf- gelegenheiten am Maximum	
Anzahl		%	Anzahl	%		Anzahl	%		
Stadt Erfurt									
Hotels, Gasthöfe, Pensionen	54	54	-	4 158	0,6	50,5	4 219	98,6	42,9
darunter									
Hotels (ohne Hotels garnis)	21	21	-	2 990	- 1,3	51,5	3 045	98,2	44,6
Gasthöfe	12	12	-	238	4,4	35,5	242	98,3	28,4
Stadt Gera									
Hotels, Gasthöfe, Pensionen	16	15	- 6,3	1 408	0,4	37,3	1 423	98,9	38,0
darunter									
Hotels (ohne Hotels garnis)	6	6	-	1 038	-	39,2	1 038	100,0	36,1
Gasthöfe	4	4	-	88	2,3	33,9	88	100,0	33,6
Stadt Jena									
Hotels, Gasthöfe, Pensionen	23	22	- 4,3	1 392	- 18,2	57,3	1 754	79,4	52,5
darunter									
Hotels (ohne Hotels garnis)	7	6	- 14,3	847	- 28,5	60,2	1 205	70,3	54,6
Gasthöfe	6	6	- 14,3	214	- 2,7	47,2	215	99,5	44,0
Stadt Suhl									
Hotels, Gasthöfe, Pensionen	18	17	-	1 580	0,1	50,6	1 599	98,8	42,1
darunter									
Hotels (ohne Hotels garnis)	7	7	-	1 339	0,1	56,0	1 339	100,0	45,6
Gasthöfe	6	5	-	66	-	28,6	83	79,5	36,0
Stadt Weimar									
Hotels, Gasthöfe, Pensionen	36	35	2,9	3 057	0,4	61,8	3 118	98,0	49,5
darunter									
Hotels (ohne Hotels garnis)	13	12	-	2 049	- 1,3	61,8	2 107	97,2	49,6
Gasthöfe	3	3	-	61	-	43,7	62	98,4	30,6
Stadt Eisenach									
Hotels, Gasthöfe, Pensionen	27	27	-	1 875	- 0,2	52,7	1 889	99,3	42,9
darunter									
Hotels (ohne Hotels garnis)	14	14	-	1 478	- 0,2	54,1	1 486	99,5	44,7
Gasthöfe	4	4	-	91	-	29,1	91	100,0	27,0
Elchsfeld									
Hotels, Gasthöfe, Pensionen	38	38	- 2,6	1 393	- 1,8	42,0	1 420	98,1	39,8
darunter									
Hotels (ohne Hotels garnis)	15	15	-	980	- 0,2	53,4	987	99,3	50,7
Gasthöfe	19	19	- 5,0	352	- 6,1	13,3	372	94,6	13,0
Nordhausen									
Hotels, Gasthöfe, Pensionen	24	23	-	1 219	- 1,0	33,4	1 258	96,9	25,5
darunter									
Hotels (ohne Hotels garnis)	15	15	- 6,3	1 020	- 2,6	32,6	1 029	99,1	23,7
Gasthöfe	4	4	33,3	64	30,6	29,6	66	97,0	25,0

1) Doppelbetten zählen als 2 Schlafgelegenheiten. - 2) ganz oder teilweise geöffnet

Noch: 15. Beherbergungsstätten, angebotene Gästebetten und Kapazitätsauslastung
nach Kreisen und ausgewählten Betriebsarten

Kreisfreie Stadt Landkreis ----- Betriebsart	Oktober 2012								Jan. - Okt. 2012
	Betriebe			In den Betrieben angebotene Betten/Schlafgelegenheiten ¹⁾					durch- schnittliche Auslastung
	Insgesamt	darunter geöffnete ²⁾		Insgesamt	Veränderung gegenüber dem Vorjahres- monat	durch- schnittliche Auslastung	nachrichtlich		
		zusammen	Veränderung gegenüber dem Vorjahres- monat				maximales Angebot an Schlaf- gelegenheiten der letzten 13 Monate	Anteil der aktuell angebotenen Schlaf- gelegenheiten am Maximum	
Anzahl		%	Anzahl	%		Anzahl	%		
Wartburgkreis									
Hotels, Gasthöfe, Pensionen	64	64	-	1 879	- 1,1	31,8	1 933	97,2	30,4
darunter									
Hotels (ohne Hotels garnis)	24	24	-	1 091	- 1,0	37,5	1 115	97,8	36,2
Gasthöfe	30	30	- 3,2	630	- 2,9	23,1	658	95,7	22,2
Unstrut-Hainich-Kreis									
Hotels, Gasthöfe, Pensionen	35	35	2,9	1 226	6,8	39,0	1 229	99,8	31,4
darunter									
Hotels (ohne Hotels garnis)	17	17	6,3	837	7,7	41,5	840	99,6	32,8
Gasthöfe	11	11	-	255	6,7	28,7	255	100,0	23,4
Kyffhäuserkreis									
Hotels, Gasthöfe, Pensionen	24	24	4,3	786	11,8	36,8	792	99,2	34,0
darunter									
Hotels (ohne Hotels garnis)	5	5	-	363	15,2	49,8	363	100,0	45,3
Gasthöfe	12	12	-	252	-	24,6	254	99,2	21,4
Schmalkalden-Meiningen									
Hotels, Gasthöfe, Pensionen	105	101	- 2,9	4 452	- 0,3	41,3	4 646	95,8	36,6
darunter									
Hotels (ohne Hotels garnis)	33	32	- 3,0	3 080	- 1,3	48,0	3 214	95,8	41,5
Gasthöfe	43	41	- 4,7	794	1,1	27,3	828	95,9	25,8
Gotha									
Hotels, Gasthöfe, Pensionen	77	76	- 5,0	4 757	- 0,7	51,3	4 791	99,3	41,8
darunter									
Hotels (ohne Hotels garnis)	32	32	- 8,6	3 808	- 1,7	55,2	3 823	99,6	44,5
Gasthöfe	22	21	- 4,5	439	- 1,8	33,7	450	97,6	29,4
Sömmerda									
Hotels, Gasthöfe, Pensionen	19	19	- 5,0	610	11,9	33,4	616	99,0	28,8
darunter									
Hotels (ohne Hotels garnis)	9	9	-	405	19,8	28,3	408	99,3	24,4
Gasthöfe	4	4	-	58	-	37,3	58	100,0	30,1
Hildburghausen									
Hotels, Gasthöfe, Pensionen	46	46	- 6,1	1 648	- 7,3	37,2	1 662	99,2	35,5
darunter									
Hotels (ohne Hotels garnis)	15	15	- 6,3	999	- 8,1	47,7	1 012	98,7	44,5
Gasthöfe	20	20	- 9,1	380	- 9,7	20,2	380	100,0	18,9
Ilm-Kreis									
Hotels, Gasthöfe, Pensionen	74	74	- 3,9	2 885	- 1,0	38,1	2 934	98,3	33,9
darunter									
Hotels (ohne Hotels garnis)	30	30	- 3,2	1 990	- 0,1	41,5	2 029	98,1	35,5
Gasthöfe	27	27	- 3,6	568	- 2,2	27,2	573	99,1	27,7

1) Doppelbetten zählen als 2 Schlafgelegenheiten. - 2) ganz oder teilweise geöffnet

Noch: 15. Beherbergungsstätten, angebotene Gästebetten und Kapazitätsauslastung
nach Kreisen und ausgewählten Betriebsarten

Kreisfreie Stadt Landkreis ----- Betriebsart	Oktober 2012								Jan. - Okt. 2012
	Betriebe			In den Betrieben angebotene Betten/Schlafgelegenheiten ¹⁾					durch- schnittliche Auslastung
	Insgesamt	darunter geöffnete ²⁾		Insgesamt	Veränderung gegenüber dem Vorjahres- monat	durch- schnittliche Auslastung	nachrichtlich		
		zusammen	Veränderung gegenüber dem Vorjahres- monat				maximales Angebot an Schlaf- gelegenheiten der letzten 13 Monate	Anteil der aktuell angebotenen Schlaf- gelegenheiten am Maximum	
Anzahl		%	Anzahl	%	Anzahl	%			
Weimarer Land									
Hotels, Gasthöfe, Pensionen	43	41	- 2,4	1 870	- 0,9	46,5	1 928	97,0	41,7
darunter									
Hotels (ohne Hotels garnis)	16	15	-	1 232	-	51,5	1 255	98,2	48,6
Gasthöfe	12	11	- 15,4	192	- 17,9	29,6	224	85,7	21,8
Sonneberg									
Hotels, Gasthöfe, Pensionen	38	33	- 10,8	956	- 5,8	22,3	1 044	91,6	24,1
darunter									
Hotels (ohne Hotels garnis)	12	12	-	419	1,5	23,1	422	99,3	24,4
Gasthöfe	16	14	-	302	0,3	22,8	336	89,9	23,4
Saalfeld-Rudolstadt									
Hotels, Gasthöfe, Pensionen	84	80	- 2,4	2 668	- 1,3	29,3	2 809	95,0	27,4
darunter									
Hotels (ohne Hotels garnis)	39	37	-	1 637	0,1	28,0	1 747	93,7	28,1
Gasthöfe	35	34	- 5,6	753	- 4,7	28,8	773	97,4	24,2
Saale-Holzland-Kreis									
Hotels, Gasthöfe, Pensionen	41	40	- 2,4	1 215	- 1,2	37,6	1 259	96,5	38,1
darunter									
Hotels (ohne Hotels garnis)	15	14	- 6,7	683	- 4,3	47,7	716	95,4	47,1
Gasthöfe	20	20	-	373	- 1,6	25,4	383	97,4	26,7
Saale-Orla-Kreis									
Hotels, Gasthöfe, Pensionen	51	49	- 5,8	1 551	- 6,8	34,3	1 608	96,5	32,4
darunter									
Hotels (ohne Hotels garnis)	17	17	- 5,6	894	- 7,2	39,6	900	99,3	36,1
Gasthöfe	24	22	- 8,3	420	- 7,5	29,2	460	91,3	28,2
Greiz									
Hotels, Gasthöfe, Pensionen	30	30	- 9,1	1 029	- 2,4	20,6	1 043	98,7	22,2
darunter									
Hotels (ohne Hotels garnis)	7	7	- 12,5	579	- 0,3	22,3	591	98,0	22,5
Gasthöfe	17	17	-	279	-	12,4	279	100,0	16,0
Altenburger Land									
Hotels, Gasthöfe, Pensionen	25	25	- 3,8	991	- 0,6	34,9	993	99,8	35,0
darunter									
Hotels (ohne Hotels garnis)	11	11	- 8,3	753	- 1,4	37,4	753	100,0	36,5
Gasthöfe	6	6	-	118	4,4	23,8	120	98,3	24,3

1) Doppelbetten zählen als 2 Schlafgelegenheiten. - 2) ganz oder teilweise geöffnet

**16. Beherbergungsstätten, angebotene Gästebetten und Kapazitätsauslastung
nach ausgewählten Gemeinden (ohne Camping)**

Landkreis Gemeinde	Oktober 2012								Jan. - Okt. 2012
	Betriebe			In den Betrieben angebotene Betten/Schlafgelegenheiten ¹⁾					durch- schnittliche Auslastung
	Insgesamt	darunter geöffnete ²⁾		Insgesamt	Veränderung gegenüber dem Vorjahres- monat	durch- schnittliche Auslastung	nachrichtlich		
		zusammen	Veränderung gegenüber dem Vorjahres- monat				maximales Angebot an Schlaf- gelegenheiten der letzten 13 Monate	Anteil der aktuell angebotenen Schlaf- gelegenheiten am Maximum	
Anzahl		%	Anzahl	%		Anzahl	%		
Elchsfeld									
Dingelstädt, Stadt	3	3	-	55	-	32,5	55	100,0	24,7
Heilbad Heiligenstadt, Stadt	11	11	10,0	874	12,9	78,0	874	100,0	72,5
Köllstedt	3	3	-	55	-	2,4	55	100,0	6,2
Schimberg	6	6	- 14,3	148	- 8,6	32,2	149	99,3	22,5
Leinefelde-Worbis, Stadt	11	11	-	378	- 0,8	37,2	382	99,0	31,2
Sonnenstein	4	4	-	105	- 2,8	28,5	108	97,2	30,2
Nordhausen									
Bleicherode, Stadt	3	3	-	157	- 3,7	14,5	163	96,3	18,3
Ellrich, Stadt	4	4	-	147	- 1,3	30,6	149	98,7	26,3
Neustadt/Harz	4	3	- 25,0	201	- 13,7	65,4	233	86,3	36,0
Nordhausen, Stadt	13	13	- 7,1	634	3,4	34,9	635	99,8	32,9
Harztor	7	6	-	410	-	23,0	438	93,6	15,9
Wartburgkreis									
Bad Liebenstein, Stadt	12	12	-	1 315	- 1,4	77,6	1 333	98,6	74,8
Bad Salzungen, Stadt	11	11	-	868	0,1	75,0	872	99,5	75,4
Buttlar	3	3	-	48	-	9,5	48	100,0	12,3
Dermbach	3	3	-	54	-	15,9	54	100,0	20,1
Leimbach	3	3	-	50	-	7,8	50	100,0	5,7
Marktsuhl	4	4	-	68	1,5	11,6	72	94,4	12,8
Mihla	3	3	-	73	-	15,3	75	97,3	17,8
Ruhla, Stadt	10	10	-	263	-	25,8	263	100,0	23,4
Treffurt, Stadt	3	3	-	45	-	28,7	45	100,0	23,0
Wellar	3	3	-	61	- 12,9	8,7	70	87,1	8,7
Wutha-Farnroda	5	5	-	88	4,8	27,1	103	85,4	21,8
Hörselberg-Hainich	4	4	- 20,0	125	- 30,2	51,4	127	98,4	41,7
Unstrut-Hainich-Kreis									
Bad Langensalza, Stadt	8	8	-	361	-	73,3	361	100,0	70,0
Mühlhausen/Thüringen, Stadt	18	18	-	951	-	41,8	953	99,8	36,4
Kyffhäuserkreis									
Bad Frankenhausen/Kyffh., Stadt	10	10	-	679	0,1	75,0	679	100,0	63,3
Sondershausen, Stadt	12	12	-	696	10,7	30,0	1 121	62,1	37,7
Steinthal/Leben	3	3	-	-	-	-	-	-	-
Schmalkalden-Meiningen									
Bretungen/Werra	4	4	-	101	-	19,1	101	100,0	20,6
Floß-Seligenthal	12	11	- 8,3	283	- 3,7	23,9	311	91,0	24,0
Meiningen, Stadt	15	15	-	479	3,2	33,2	479	100,0	33,5
Oberhof, Stadt	28	27	- 3,6	2 850	- 2,1	51,9	2 968	96,0	44,8
Oberschönnau, Kurort	3	3	-	86	- 2,3	24,0	88	97,7	30,6
Schmalkalden, Kurort, Stadt	9	8	- 11,1	277	- 2,1	28,8	362	76,5	30,7
Steinbach-Hallenberg, Kurort, Stadt	5	4	- 20,0	96	- 5,9	28,2	106	90,6	24,2
Brötterode-Trusetal, Stadt	12	12	-	389	1,6	28,9	389	100,0	28,7
Zella-Mehlis, Stadt	10	9	12,5	263	5,2	35,5	298	88,3	30,7
Gotha									
Friedrichroda, Stadt	23	23	- 4,2	2 268	1,2	58,7	2 291	99,0	48,4
Georgenthal/Thür. Wald	3	3	-	188	- 5,1	56,3	198	94,9	44,0
Gotha, Stadt	14	14	7,7	1 025	5,2	52,3	1 027	99,8	41,5

1) Doppelbetten zählen als 2 Schlafgelegenheiten. - 2) ganz oder teilweise geöffnet

Noch: 16. Beherbergungsstätten, angebotene Gästebetten und Kapazitätsauslastung
nach ausgewählten Gemeinden (ohne Camping)

Landkreis Gemeinde	Oktober 2012								Jan. - Okt. 2012
	Betriebe			In den Betrieben angebotene Betten/Schlafgelegenheiten ¹⁾					durch- schnittliche Auslastung
	Insgesamt	darunter geöffnete ²⁾		Insgesamt	Veränderung gegenüber dem Vorjahres- monat	durch- schnittliche Auslastung	nachrichtlich		
		zusammen	Veränderung gegenüber dem Vorjahres- monat				maximales Angebot an Schlaf- gelegenheiten der letzten 13 Monate	Anteil der aktuell angebotenen Schlaf- gelegenheiten am Maximum	
	Anzahl		%	Anzahl		%	Anzahl		%
Noch: Gotha									
Lulsenthal	4	4	-	269	-	39,8	269	100,0	36,3
Tabarz/Thür. Wald	12	12	- 7,7	953	- 1,5	61,9	958	99,5	55,8
Tambach-Dietzharz/Thür. Wald, Stadt	7	7	- 12,5	337	- 6,9	17,7	337	100,0	19,2
Waltershausen, Stadt	5	5	-	116	-	20,6	117	99,1	24,1
Emsetal	5	4	- 20,0	132	- 7,0	47,2	142	93,0	40,2
Drei Gleichen	3	3	-	75	2,7	30,0	75	100,0	25,9
Nesse-Apfelsfeld	4	4	-	297	-	42,6	297	100,0	38,6
Sömmerda									
Kölleda, Stadt	3	3	-	80	3,9	43,8	82	97,6	32,9
Sömmerda, Stadt	3	3	-	96	1,1	42,2	96	100,0	38,1
Hildburghausen									
Eisfeld, Stadt	4	4	- 20,0	79	- 28,8	24,8	79	100,0	34,7
Hildburghausen, Stadt	3	3	-	77	-	16,9	77	100,0	20,0
Römhild, Stadt	3	3	-	128	- 8,6	19,8	140	91,4	19,4
Sachsenbrunn	6	6	-	123	- 0,8	18,6	124	99,2	26,6
Schleusingen, Stadt	4	3	-	75	-	40,1	93	80,6	31,3
St.Kilian	6	5	- 16,7	327	- 22,1	11,1	378	86,5	12,3
Themar, Stadt	3	3	-	56	-	15,4	56	100,0	18,5
Masserberg	20	20	-	1 317	- 7,7	51,7	1 317	100,0	46,6
Ilm-Kreis									
Arnstadt, Stadt	11	11	-	592	- 0,2	37,2	595	99,5	33,1
Eigersburg	4	4	-	126	-	34,3	126	100,0	29,6
Frankenhain	3	3	-	97	- 1,0	32,7	114	85,1	26,7
Frauenwald	8	7	-	268	-	29,7	284	94,4	27,9
Gehlbach	3	3	- 25,0	121	- 28,8	32,8	121	100,0	20,3
Geraberg	3	3	-	106	3,9	22,4	106	100,0	30,8
Großbreitenbach, Stadt	5	5	25,0	119	13,3	20,7	119	100,0	20,9
Ilmenau, Stadt	17	16	-	1 048	8,5	36,2	1 091	96,1	31,1
Neustadt am Rennsteig	6	6	-	252	-	64,6	257	98,1	65,7
Plaue, Stadt	3	3	-	138	- 16,9	31,4	166	83,1	28,9
Schmiedefeld am Rennsteig	7	7	- 12,5	169	- 3,4	28,8	170	99,4	35,6
Stützerbach	3	3	-	50	-	18,8	50	100,0	18,7
Wipfratal	3	3	-	68	-	22,8	68	100,0	27,8
Ilmtal	5	5	-	172	1,2	34,3	175	98,3	35,5
Weimarer Land									
Apolda, Stadt	4	4	-	428	-	50,0	428	100,0	40,5
Bad Berka, Stadt	9	9	12,5	683	8,9	59,9	689	99,1	59,4
Bad Sulza, Stadt	13	13	-	980	2,7	69,5	983	99,7	66,2
Mönchenholzhausen	3	3	-	180	-	50,0	180	100,0	36,3
Nohra	3	3	-	166	-	43,5	166	100,0	33,0
Sonneberg									
Lauscha, Stadt	6	5	- 16,7	112	- 11,1	36,6	126	88,9	30,1
Neuhaus am Rennweg, Stadt	10	9	-	377	2,4	36,6	408	92,4	38,8
Neuhaus-Schlerschütz	3	3	-	115	-	62,2	115	100,0	59,6
Schalkau, Stadt	5	4	- 20,0	117	- 17,0	19,1	167	70,1	26,8

1) Doppelbetten zählen als 2 Schlafgelegenheiten. - 2) ganz oder teilweise geöffnet

Noch: 16. Beherbergungsstätten, angebotene Gästebetten und Kapazitätsauslastung
nach ausgewählten Gemeinden (ohne Camping)

Landkreis Gemeinde	Oktober 2012								Jan. - Okt. 2012
	Betriebe			In den Betrieben angebotene Betten/Schlafgelegenheiten ¹⁾					durch- schnittliche Auslastung
	Insgesamt	darunter geöffnete ²⁾		Insgesamt	Veränderung gegenüber dem Vorjahres- monat	durch- schnittliche Auslastung	nachrichtlich		
		zusammen	Veränderung gegenüber dem Vorjahres- monat				maximales Angebot an Schlaf- gelegenheiten der letzten 13 Monate	Anteil der aktuell angebotenen Schlaf- gelegenheiten am Maximum	
Anzahl		%	Anzahl	%	Anzahl	%			
Noch: Sonneberg									
Sonneberg, Stadt	11	10	- 9,1	382	- 3,5	25,1	401	95,3	26,3
Steinach, Stadt	5	5	-	240	0,8	6,7	240	100,0	15,2
Frankenblick	5	5	- 16,7	219	- 6,0	15,0	220	99,5	21,7
Saalfeld-Rudolstadt									
Bad Blankenburg, Stadt	6	6	-	480	- 0,4	40,5	482	99,6	40,5
Cursdorf	5	5	-	183	-	17,9	197	92,9	16,6
Königsee, Stadt	3	3	-	78	-	25,4	78	100,0	31,1
Meura	4	4	-	86	-	19,3	86	100,0	12,4
Oberweißbach/Thür. Wald, Stadt	3	3	- 25,0	81	- 22,1	16,8	81	100,0	15,6
Rudolstadt, Stadt	8	8	-	410	-	43,9	411	99,8	37,6
Saalfeld/Saale, Stadt	15	15	-	780	- 3,9	40,4	817	95,5	40,7
Schwarzburg	4	4	-	230	- 1,3	24,7	311	74,0	21,8
Sitzendorf	4	4	-	56	3,7	22,9	56	100,0	22,3
Leutenberg, Stadt	6	6	-	180	-	23,4	182	98,9	24,1
Saalfelder Höhe	9	8	-	462	3,8	21,1	564	81,9	21,9
Uhlstädt-Kirchhasel	8	8	-	287	- 0,3	39,1	290	99,0	41,3
Unterwellenborn	5	5	-	147	1,4	38,3	147	100,0	33,8
Saale-Holzland-Kreis									
Bad Klosterlausnitz	10	10	-	729	0,7	77,8	729	100,0	75,6
Eisenberg, Stadt	5	5	-	211	- 4,1	30,3	221	95,5	28,7
Hermisdorf, Stadt	3	3	-	62	-	29,3	62	100,0	29,5
Kahla, Stadt	3	3	-	62	-	25,0	62	100,0	26,4
Stadtroda, Stadt	4	4	-	76	- 1,3	38,0	77	98,7	31,8
Saale-Orla-Kreis									
Bad Lobenstein, Stadt	9	9	-	424	-	56,2	424	100,0	58,6
Neustadt an der Orla, Stadt	7	7	-	197	-	19,3	200	98,5	19,9
Schleiz, Stadt	3	3	-	51	-	34,3	51	100,0	46,4
Triptis, Stadt	4	4	-	128	-	35,7	128	100,0	26,3
Ziegenrück, Stadt	5	5	-	186	- 5,1	47,0	196	94,9	46,6
Krölpa	3	3	-	81	- 10,0	30,1	94	86,2	27,1
Wurzbach, Stadt	3	3	-	332	-	51,3	332	100,0	40,6
Saalebürg-Ebersdorf, Stadt	9	9	-	340	16,4	27,2	396	85,9	45,9
Greiz									
Berga/Elster, Stadt	6	5	25,0	211	- 8,3	11,6	242	87,2	15,7
Greiz, Stadt	7	7	- 30,0	185	- 17,8	21,6	185	100,0	22,1
Welda, Stadt	3	3	-	70	-	12,5	70	100,0	17,3
Zeulenroda-Triebes, Stadt	8	8	- 11,1	614	- 4,8	21,0	632	97,2	23,6
Mohlsdorf-Teichwolframsdorf	3	3	-	91	1,1	54,0	91	100,0	52,2
Altenburger Land									
Altenburg, Stadt	8	8	- 11,1	641	- 2,9	38,0	641	100,0	36,3
Meuselwitz, Stadt	4	4	- 20,0	60	- 23,1	16,5	60	100,0	18,9
Schmölln, Stadt	3	3	-	97	-	37,0	97	100,0	33,4

1) Doppelbetten zählen als 2 Schlafgelegenheiten. - 2) ganz oder teilweise geöffnet

**17. Beherbergungsstätten, angebotene Gästebetten und Kapazitätsauslastung
in Städten des Vereins Städtetourismus in Thüringen e.V.**

Stadt	Oktober 2012								Jan. - Okt. 2012
	Betriebe			In den Betrieben angebotene Betten/Schlafgelegenheiten ¹⁾					durch- schnittliche Auslastung
	Insgesamt	darunter geöffnete ²⁾		Insgesamt	Veränderung gegenüber dem Vorjahres- monat	durch- schnittliche Auslastung	nachrichtlich		
		zusammen	Veränderung gegenüber dem Vorjahres- monat				maximales Angebot an Schlaf- gelegenheiten der letzten 13 Monate	Anteil der aktuell angebotenen Schlaf- gelegenheiten am Maximum	
Anzahl		%	Anzahl	%		Anzahl	%		
Altenburg	8	8	- 11,1	641	- 2,9	38,0	641	100,0	36,3
Apolda	4	4	-	428	-	50,0	428	100,0	40,5
Arnstadt	11	11	-	592	- 0,2	37,2	595	99,5	33,1
Eisenach	30	30	-	2 057	- 0,1	51,3	2 074	99,2	42,1
Erfurt	63	63	-	4 807	0,2	50,7	4 883	98,4	42,7
Gera	17	16	- 5,9	1 459	0,4	36,7	1 474	99,0	37,3
Gotha	14	14	7,7	1 025	5,2	52,3	1 027	99,8	41,5
Greiz	7	7	- 30,0	185	- 17,8	21,6	185	100,0	22,1
Ilmenau	17	16	-	1 048	8,5	36,2	1 091	96,1	31,1
Jena	26	25	- 7,4	1 614	- 18,2	54,7	1 976	81,7	49,3
Meiningen	15	15	-	479	3,2	33,2	479	100,0	33,5
Mühlhausen	18	18	-	951	-	41,8	953	99,8	36,4
Nordhausen	13	13	- 7,1	634	3,4	34,9	635	99,8	32,9
Rudolstadt	8	8	-	410	-	43,9	411	99,8	37,6
Saalfeld	15	15	-	780	- 3,9	40,4	817	95,5	40,7
Schmalkalden	9	8	- 11,1	277	- 2,1	28,8	362	76,5	30,7
Sondershausen	12	12	-	696	10,7	30,0	1 121	62,1	37,7
Suhl	22	20	-	1 666	0,1	48,4	1 713	97,3	40,8
Weimar	47	46	2,2	3 753	1,7	60,0	3 819	98,3	49,2
Ausgewählte Städte zusammen	356	349	- 2,0	23 502	- 0,6	47,5	24 684	95,2	41,3

1) Doppelbetten zählen als 2 Schlafgelegenheiten. - 2) ganz oder teilweise geöffnet

7. Ankünfte und Übernachtungen in Beherbergungsstätten (ohne Camping) im Sommerhalbjahr *)

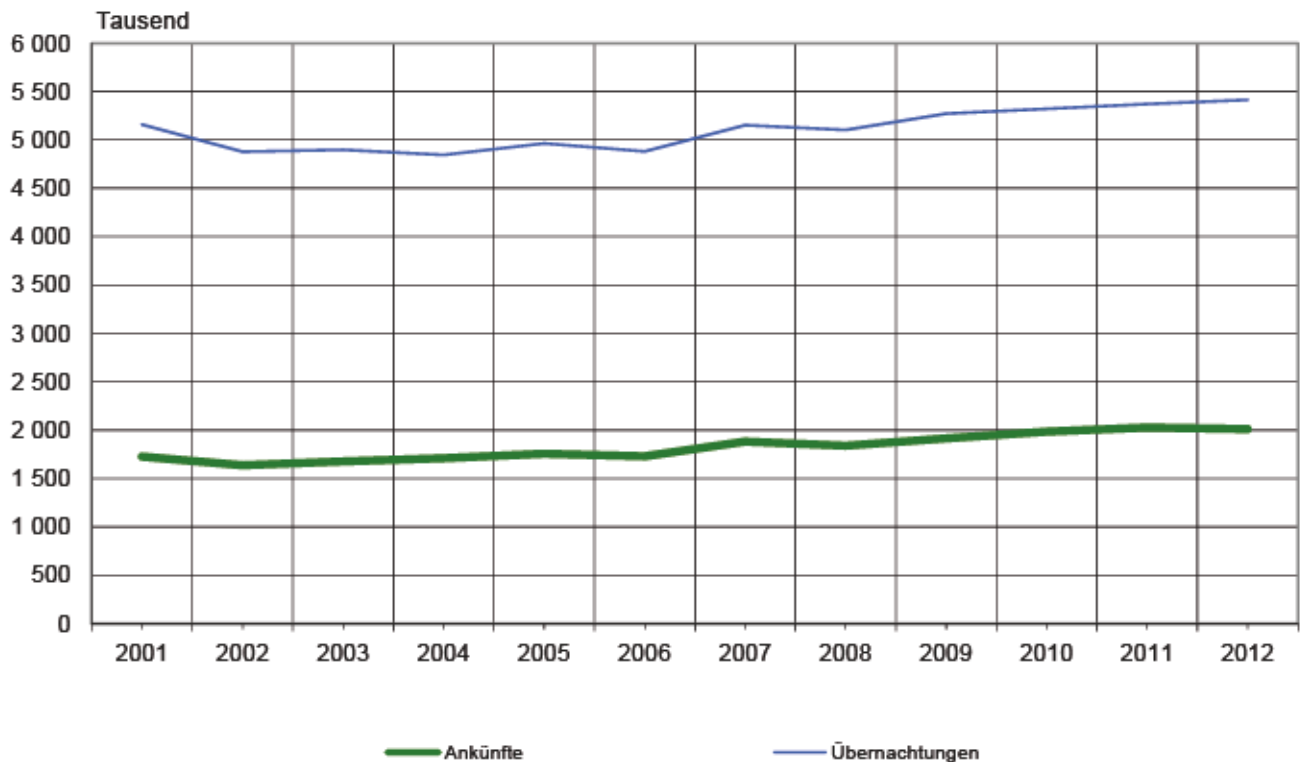

8. Übernachtungen in Beherbergungsstätten und auf Campingplätzen im Sommerhalbjahr 2011 und 2012 nach Reisegebieten *)

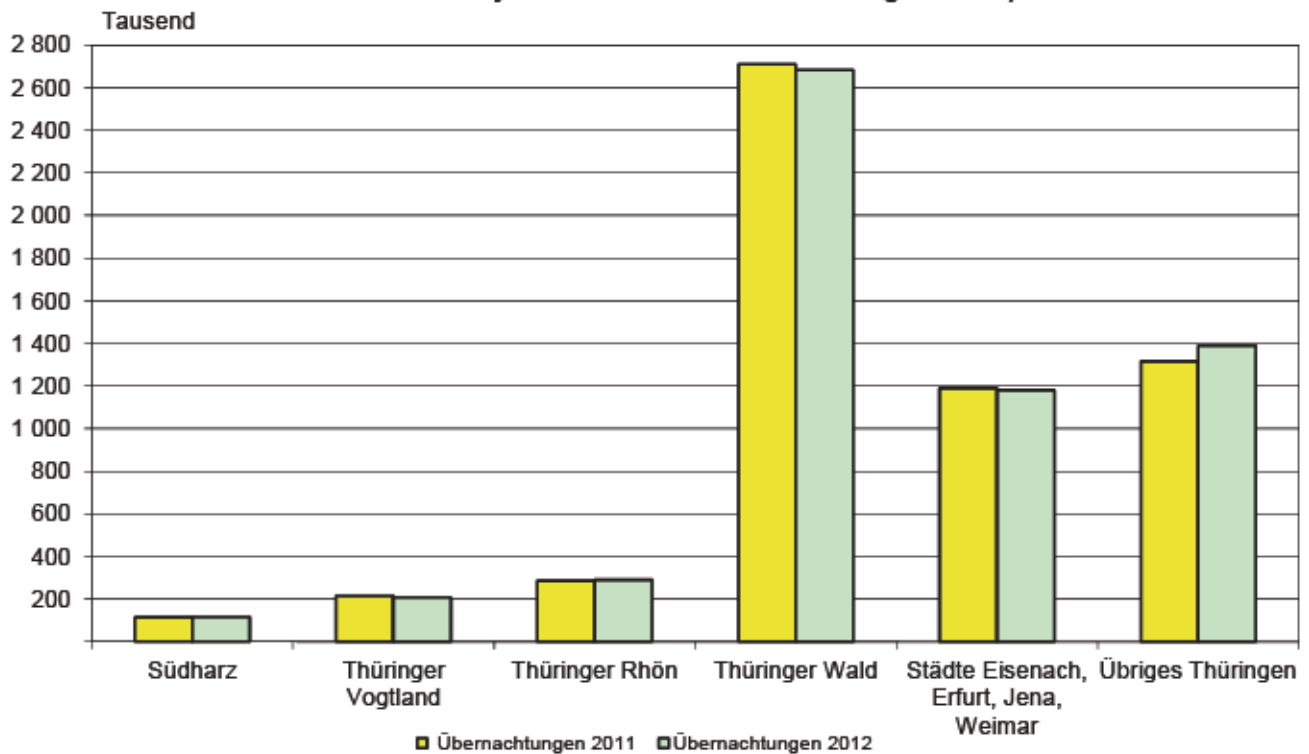

*) bis 2011 ab 9 Betten bzw. 3 Stellplätzen, ab 2012 ab 10 Betten bzw. 10 Stellplätzen

**18. Ankünfte, Übernachtungen und Aufenthaltsdauer der Gäste in Beherbergungsbetrieben (einschl. Camping)
nach Reisegebieten und dem ständigen Wohnsitz der Gäste**

Reisegebiet ----- Ständiger Wohnsitz der Gäste	Sommerhalbjahr ¹⁾				
	Ankünfte		Übernachtungen		durchschnittliche Aufenthaltsdauer
	Insgesamt	Veränderung gegenüber dem Vorjahreszeitraum	Insgesamt	Veränderung gegenüber dem Vorjahreszeitraum	
	Anzahl	%	Anzahl	%	
Südharz	42 735	4,5	116 448	1,8	2,7
Deutschland	40 459	3,4	110 656	- 0,2	2,7
Ausland	2 276	30,1	5 792	65,3	2,5
Thüringer Vogtland	108 976	1,1	207 646	- 3,1	1,9
Deutschland	94 100	2,1	178 590	- 3,3	1,9
Ausland	14 876	- 4,6	29 056	- 2,2	2,0
Thüringer Rhön	76 034	- 3,1	290 940	3,0	3,8
Deutschland	72 825	- 3,0	283 464	2,8	3,9
Ausland	3 209	- 5,3	7 476	11,1	2,3
Thüringer Wald	865 730	- 2,1	2 682 598	- 0,9	3,1
Deutschland	828 547	- 1,8	2 564 190	- 0,6	3,1
Ausland	37 183	- 7,3	118 408	- 6,6	3,2
Städte Eisenach, Erfurt, Jena, Weimar	636 508	- 2,5	1 181 446	- 0,7	1,9
Deutschland	558 248	- 2,8	1 024 579	- 1,5	1,8
Ausland	78 260	- 0,5	156 867	4,6	2,0
Übriges Thüringen	436 124	4,2	1 389 031	6,0	3,2
Deutschland	406 461	3,9	1 299 726	5,1	3,2
Ausland	29 663	9,6	89 305	21,1	3,0
Thüringen insgesamt	2 166 107	- 0,8	5 868 109	0,9	2,7
Deutschland	2 000 640	- 0,8	5 461 205	0,6	2,7
Ausland	165 467	- 0,7	406 904	4,2	2,5

1) Mai 2012 bis Oktober 2012

**19. Ankünfte, Übernachtungen und Aufenthaltsdauer der Gäste in Beherbergungsstätten
nach Gemeindegruppen und dem ständigen Wohnsitz der Gäste (ohne Camping)**

Gemeindegruppe ----- Ständiger Wohnsitz der Gäste	Sommerhalbjahr ¹⁾				
	Ankünfte		Übernachtungen		durchschnittliche Aufenthaltsdauer
	Insgesamt	Veränderung gegenüber dem Vorjahreszeitraum	Insgesamt	Veränderung gegenüber dem Vorjahreszeitraum	
	Anzahl	%	Anzahl	%	Tage
Heilbäder zusammen	197 299	- 0,6	1 209 792	0,7	6,1
Deutschland	190 583	- 0,9	1 181 864	0,0	6,2
Ausland	6 716	7,5	27 928	39,1	4,2
Mineral-, Moor-, Sole- und Thermalbäder	150 978	1,2	1 001 662	4,6	6,6
Deutschland	145 084	0,7	976 605	3,7	6,7
Ausland	5 894	16,5	25 057	55,5	4,3
Orte mit Kurbetrieb	14 701	- 1,1	165 929	4,1	11,3
Deutschland	14 382	- 1,8	165 255	4,0	11,5
Ausland	319	41,2	674	48,1	2,1
heilklimatische Kurorte	26 675	- 9,0	105 786	- 24,0	4,0
Deutschland	26 414	- 8,1	104 541	- 23,7	4,0
Ausland	261	- 53,6	1 245	- 44,5	4,8
Kneippkurorte	19 646	- 2,0	102 344	- 2,5	5,2
Deutschland	19 085	- 1,7	100 718	- 2,4	5,3
Ausland	561	- 10,4	1 626	- 5,6	2,9
Luftkurorte	132 974	2,3	446 528	4,8	3,4
Deutschland	129 002	2,5	422 097	3,8	3,3
Ausland	3 972	- 5,3	24 431	28,1	6,2
Erholungsorte	171 711	- 5,5	480 578	- 2,2	2,8
Deutschland	165 468	- 4,4	459 932	- 1,4	2,8
Ausland	6 243	- 27,7	20 646	- 17,0	3,3
Sonstige Gemeinden	1 510 939	- 0,2	3 276 032	1,0	2,2
Deutschland	1 375 969	- 0,3	2 977 539	0,9	2,2
Ausland	134 970	0,5	298 493	2,5	2,2
Gemeindegruppen insgesamt	2 012 923	- 0,6	5 412 930	0,9	2,7
Deutschland	1 861 022	- 0,5	5 041 432	0,7	2,7
Ausland	151 901	- 1,0	371 498	4,5	2,4

1) Mai 2012 bis Oktober 2012

**20. Ankünfte, Übernachtungen und Aufenthaltsdauer der Gäste in Beherbergungsstätten
nach Kreisen und dem ständigen Wohnsitz der Gäste (ohne Camping)**

Kreisfreie Stadt Landkreis Land Ständiger Wohnsitz der Gäste	Sommerhalbjahr ¹⁾				
	Ankünfte		Übernachtungen		durchschnittliche Aufenthaltsdauer
	Insgesamt	Veränderung gegenüber dem Vorjahreszeitraum	Insgesamt	Veränderung gegenüber dem Vorjahreszeitraum	
	Anzahl	%	Anzahl	%	
					Tage
Stadt Erfurt	238 397	1,6	422 973	1,4	1,8
Deutschland	217 378	0,7	381 894	0,3	1,8
Ausland	21 019	11,9	41 079	13,0	2,0
Stadt Gera	66 222	4,6	109 497	- 4,8	1,7
Deutschland	54 261	7,8	91 000	- 1,8	1,7
Ausland	11 961	- 7,7	18 497	- 17,4	1,5
Stadt Jena	82 839	- 13,9	162 037	- 9,4	2,0
Deutschland	70 516	- 12,9	131 033	- 11,3	1,9
Ausland	12 323	- 18,9	31 004	0,2	2,5
Stadt Suhl	48 053	0,4	129 212	- 3,3	2,7
Deutschland	45 742	1,8	120 392	- 2,0	2,6
Ausland	2 311	- 21,6	8 820	- 18,2	3,8
Stadt Weimar	210 369	- 0,2	396 634	- 1,0	1,9
Deutschland	178 916	- 0,4	337 969	- 0,6	1,9
Ausland	31 453	1,4	58 665	- 3,3	1,9
Stadt Eisenach	100 432	- 5,3	188 588	4,1	1,9
Deutschland	88 067	- 5,6	165 348	2,5	1,9
Ausland	12 365	- 2,4	23 240	17,9	1,9
Eichsfeld	72 649	8,8	225 884	14,7	3,1
Deutschland	67 474	7,9	200 597	10,2	3,0
Ausland	5 175	21,8	25 287	71,2	4,9
Nordhausen	40 926	5,0	110 618	1,8	2,7
Deutschland	38 951	3,8	105 678	- 0,2	2,7
Ausland	1 975	35,7	4 940	74,6	2,5
Wartburgkreis	80 010	- 6,8	446 243	- 0,8	5,6
Deutschland	77 606	- 6,8	440 304	- 0,9	5,7
Ausland	2 404	- 4,1	5 939	9,7	2,5
Unstrut-Hainich-Kreis	63 573	1,7	215 385	0,9	3,4
Deutschland	60 570	0,5	208 738	- 0,1	3,4
Ausland	3 003	36,4	6 647	44,0	2,2
Kyffhäuserkreis	58 959	9,3	202 240	10,2	3,4
Deutschland	57 796	9,1	199 119	9,8	3,4
Ausland	1 163	21,1	3 121	42,1	2,7
Schmalkalden-Meiningen	148 412	2,4	406 313	6,0	2,7
Deutschland	143 695	2,3	387 428	5,6	2,7
Ausland	4 717	6,3	18 885	15,9	4,0

1) Mai 2012 bis Oktober 2012

Noch: 20. Ankünfte, Übernachtungen und Aufenthaltsdauer der Gäste in Beherbergungsstätten
nach Kreisen und dem ständigen Wohnsitz der Gäste (ohne Camping)

Kreisfreie Stadt Landkreis Land Ständiger Wohnsitz der Gäste	Sommerhalbjahr ¹⁾				
	Ankünfte		Übernachtungen		durchschnittliche Aufenthaltsdauer
	Insgesamt	Veränderung gegenüber dem Vorjahreszeitraum	Insgesamt	Veränderung gegenüber dem Vorjahreszeitraum	
	Anzahl	%	Anzahl	%	
Gotha	182 962	0,4	541 858	- 0,8	3,0
Deutschland	173 385	1,3	508 894	- 0,7	2,9
Ausland	9 577	- 12,7	32 964	- 1,3	3,4
Sömmerda	22 687	1,9	53 083	- 7,3	2,3
Deutschland	22 149	3,2	48 086	- 4,1	2,2
Ausland	538	- 32,8	4 997	- 29,9	9,3
Hildburghausen	53 431	- 21,0	219 036	- 13,9	4,1
Deutschland	52 025	- 20,6	212 766	- 14,2	4,1
Ausland	1 406	- 34,6	6 270	- 3,6	4,5
Ilm-Kreis	103 426	4,7	252 434	2,8	2,4
Deutschland	98 435	4,6	238 189	3,5	2,4
Ausland	4 991	6,5	14 245	- 8,0	2,9
Weimarer Land	94 721	3,5	323 033	7,9	3,4
Deutschland	87 817	2,3	310 913	7,7	3,5
Ausland	6 904	21,7	12 120	10,8	1,8
Sonneberg	34 016	0,3	107 014	5,5	3,1
Deutschland	33 002	0,4	103 941	7,4	3,1
Ausland	1 014	- 3,1	3 073	- 34,4	3,0
Saalfeld-Rudolstadt	105 906	0,5	296 249	1,0	2,8
Deutschland	103 920	0,6	290 037	1,4	2,8
Ausland	1 986	- 2,1	6 212	- 14,6	3,1
Saale-Holzland-Kreis	58 960	- 2,8	201 626	- 1,7	3,4
Deutschland	53 920	- 0,9	187 457	- 1,6	3,5
Ausland	5 040	- 18,9	14 169	- 3,8	2,8
Saale-Orla-Kreis	73 307	- 6,4	226 284	- 1,4	3,1
Deutschland	67 430	- 6,4	213 810	- 0,4	3,2
Ausland	5 877	- 6,3	12 474	- 15,3	2,1
Greiz	33 162	- 1,5	77 390	0,1	2,3
Deutschland	31 313	- 1,7	70 680	- 2,0	2,3
Ausland	1 849	2,6	6 710	30,7	3,6
Altenburger Land	39 504	3,1	99 299	9,7	2,5
Deutschland	36 654	2,0	87 159	6,1	2,4
Ausland	2 850	20,5	12 140	44,8	4,3
Thüringen	2 012 923	- 0,6	5 412 930	0,9	2,7
Deutschland	1 861 022	- 0,5	5 041 432	0,7	2,7
Ausland	151 901	- 1,0	371 498	4,5	2,4

1) Mai 2012 bis Oktober 2012

**21. Ankünfte, Übernachtungen und Aufenthaltsdauer der Gäste in Beherbergungsstätten
nach ausgewählten Gemeinden und dem ständigen Wohnsitz der Gäste (ohne Camping)**

Landkreis Gemeinde Ständiger Wohnsitz der Gäste	Sommerhalbjahr ¹⁾				
	Ankünfte		Übernachtungen		durchschnittliche Aufenthaltsdauer
	Insgesamt	Veränderung gegenüber dem Vorjahreszeitraum	Insgesamt	Veränderung gegenüber dem Vorjahreszeitraum	
	Anzahl	%	Anzahl	%	
Eichsfeld					
Dingelstädt, Stadt	1 697	- 7,9	3 046	11,6	1,8
Deutschland	1 528	- 13,4	2 339	- 7,1	1,5
Ausland	169	113,9	707	235,1	4,2
Heilbad Heiligenstadt, Stadt	37 866	17,0	125 085	24,5	3,3
Deutschland	34 623	15,0	106 302	16,4	3,1
Ausland	3 243	43,4	18 783	105,3	5,8
Küllstedt	389	- 27,0	657	- 39,3	1,7
Deutschland	379	- 28,1	635	- 41,0	1,7
Ausland	10	66,7	22	266,7	2,2
Schimberg	2 431	- 10,0	8 097	17,4	3,3
Deutschland	2 431	- 9,3	8 097	18,1	3,3
Ausland	-	x	-	x	x
Leinefelde-Worbis, Stadt	10 250	6,5	25 661	4,2	2,5
Deutschland	9 820	4,8	24 077	0,6	2,5
Ausland	430	72,0	1 584	126,3	3,7
Sonnenstein	1 704	7,6	6 204	- 1,8	3,6
Deutschland	1 665	6,1	5 988	- 4,1	3,6
Ausland	39	200,0	216	176,9	5,5
Nordhausen					
Bleicherode, Stadt	1 975	1,0	6 248	- 3,3	3,2
Deutschland	1 975	1,0	6 248	- 3,3	3,2
Ausland	-	x	-	x	x
Ellrich, Stadt	2 414	4,8	8 179	- 11,1	3,4
Deutschland	2 361	6,4	8 063	- 10,5	3,4
Ausland	53	- 38,4	116	- 38,0	2,2
Neustadt/Harz	4 176	59,9	18 586	25,9	4,5
Deutschland	4 079	58,2	18 345	25,3	4,5
Ausland	97	185,3	241	99,2	2,5
Nordhausen, Stadt	21 812	- 3,0	45 595	0,2	2,1
Deutschland	20 554	- 3,6	42 990	- 0,8	2,1
Ausland	1 258	8,0	2 605	21,0	2,1
Harztor	4 470	- 18,4	14 702	- 23,5	3,3
Deutschland	4 376	- 18,9	14 446	- 24,1	3,3
Ausland	94	14,6	256	45,5	2,7
Wartburgkreis					
Bad Liebenstein, Stadt	18 894	- 1,9	185 411	- 0,9	9,8
Deutschland	18 409	- 2,4	184 187	- 1,1	10,0
Ausland	485	22,2	1 224	40,9	2,5
Bad Salzungen, Stadt	14 435	- 22,3	117 640	- 2,8	8,1
Deutschland	14 008	- 21,3	116 866	- 2,2	8,3
Ausland	427	- 44,7	774	- 49,6	1,8
Buttlar	500	- 10,2	1 396	- 5,6	2,8
Deutschland	498	- 7,4	1 394	1,7	2,8
Ausland	2	- 89,5	2	- 98,1	1,0
Dernbach	977	- 9,7	2 291	10,0	2,3
Deutschland	963	- 9,8	2 277	10,3	2,4
Ausland	14	-	14	- 22,2	1,0

1) Mai 2012 bis Oktober 2012

Noch: 21. Ankünfte, Übernachtungen und Aufenthaltsdauer der Gäste in Beherbergungsstätten
nach ausgewählten Gemeinden und dem ständigen Wohnsitz der Gäste (ohne Camping)

Landkreis Gemeinde Ständiger Wohnsitz der Gäste	Sommerhalbjahr ¹⁾				
	Ankünfte		Übernachtungen		durchschnittliche Aufenthaltsdauer
	Insgesamt	Veränderung gegenüber dem Vorjahreszeitraum	Insgesamt	Veränderung gegenüber dem Vorjahreszeitraum	
	Anzahl	%	Anzahl	%	Tage
Noch: Wartburgkreis					
Leimbach	364	- 5,5	579	- 19,1	1,6
Deutschland	364	- 5,0	579	- 18,9	1,6
Ausland	-	x	-	x	x
Marksuhl	774	- 10,2	1 810	- 11,9	2,3
Deutschland	743	- 11,3	1 718	- 13,8	2,3
Ausland	31	29,2	92	50,8	3,0
Mihla	1 492	26,9	2 748	24,6	1,8
Deutschland	1 452	26,2	2 673	23,2	1,8
Ausland	40	60,0	75	108,3	1,9
Ruhla, Stadt	6 524	4,2	12 288	2,9	1,9
Deutschland	6 205	3,5	11 638	2,4	1,9
Ausland	319	20,4	650	11,7	2,0
Treffurt, Stadt	1 720	- 6,5	2 849	6,1	1,7
Deutschland	1 687	- 7,3	2 815	5,6	1,7
Ausland	33	65,0	34	70,0	1,0
Weller	746	- 10,3	1 409	- 13,0	1,9
Deutschland	745	- 10,2	1 408	- 12,3	1,9
Ausland	1	- 50,0	1	- 93,3	1,0
Wutha-Farnroda	1 771	- 26,5	4 017	- 31,2	2,3
Deutschland	1 743	- 26,0	3 986	- 30,3	2,3
Ausland	28	- 48,1	31	- 75,6	1,1
Hörselberg-Hainich	5 137	- 17,6	11 799	- 18,1	2,3
Deutschland	4 970	- 17,6	11 424	- 18,9	2,3
Ausland	167	- 16,1	375	21,8	2,2
Unstrut-Hainich-Kreis					
Bad Langensalza, Stadt	6 098	- 0,5	49 438	2,8	8,1
Deutschland	6 013	- 0,9	49 017	2,6	8,2
Ausland	85	49,1	421	43,2	5,0
Mühlhausen/Thüringen, Stadt	32 781	- 5,2	75 757	- 2,2	2,3
Deutschland	30 293	- 7,6	71 004	- 4,4	2,3
Ausland	2 488	39,1	4 753	51,8	1,9
Kyffhäuserkreis					
Bad Frankenhausen/Kyffh., Stadt	15 928	2,3	85 198	7,5	5,3
Deutschland	15 603	2,6	84 613	7,7	5,4
Ausland	325	- 10,0	585	- 13,7	1,8
Sondershausen, Stadt	29 449	16,4	84 268	17,5	2,9
Deutschland	29 051	15,9	82 793	16,1	2,8
Ausland	398	71,6	1 475	278,2	3,7

1) Mai 2012 bis Oktober 2012

Noch: 21. Ankünfte, Übernachtungen und Aufenthaltsdauer der Gäste in Beherbergungsstätten
nach ausgewählten Gemeinden und dem ständigen Wohnsitz der Gäste (ohne Camping)

Landkreis Gemeinde Ständiger Wohnsitz der Gäste	Sommerhalbjahr ¹⁾				
	Ankünfte		Übernachtungen		durchschnittliche Aufenthaltsdauer
	Insgesamt	Veränderung gegenüber dem Vorjahreszeitraum	Insgesamt	Veränderung gegenüber dem Vorjahreszeitraum	
	Anzahl	%	Anzahl	%	Tage
Noch: Kyffhäuserkreis					
Steinthalen	725	- 10,6	1 735	- 26,4	2,4
Deutschland	725	- 10,6	1 735	- 26,4	2,4
Ausland	-	-	-	-	-
Schmalkalden-Meiningen					
Breitungen/Werra	2 646	- 5,5	4 803	18,0	1,8
Deutschland	2 609	- 4,9	4 740	18,6	1,8
Ausland	37	- 36,2	63	- 12,5	1,7
Fliß-Seligenthal	6 416	- 6,2	14 686	- 2,5	2,3
Deutschland	6 410	- 6,2	14 654	- 2,7	2,3
Ausland	6	-	32	x	5,3
Meiningen, Stadt	18 580	2,4	33 246	4,3	1,8
Deutschland	17 438	3,3	31 059	4,3	1,8
Ausland	1 142	- 10,1	2 187	4,4	1,9
Oberhof, Stadt	70 759	4,6	231 067	7,6	3,3
Deutschland	68 480	4,4	219 070	7,4	3,2
Ausland	2 279	12,9	11 997	11,0	5,3
Oberschöna, Kurort	2 061	9,3	5 371	13,7	2,6
Deutschland	2 061	9,3	5 371	13,7	2,6
Ausland	-	-	-	-	-
Schmalkalden, Kurort, Stadt	8 307	- 2,8	17 574	0,2	2,1
Deutschland	8 005	- 3,9	16 694	- 2,3	2,1
Ausland	302	41,1	880	91,3	2,9
Steinbach-Hallenberg, Kurort, Stadt	1 506	- 6,6	5 388	0,1	3,6
Deutschland	1 394	- 7,1	4 271	- 5,9	3,1
Ausland	112	-	1 117	33,0	10,0
Brothierode-Trusetal, Stadt	7 920	- 4,7	21 707	- 8,2	2,7
Deutschland	7 759	- 2,2	21 239	- 5,4	2,7
Ausland	161	- 57,1	468	- 61,3	2,9
Zella-Mehlis, Stadt	7 241	14,9	16 417	15,8	2,3
Deutschland	6 997	12,6	15 787	12,6	2,3
Ausland	244	177,3	630	281,8	2,6
Götha					
Friedrichroda, Stadt	67 015	- 1,4	226 018	- 1,6	3,4
Deutschland	65 415	- 0,2	213 738	- 2,8	3,3
Ausland	1 600	- 33,7	12 280	26,9	7,7
Georgenthal/Thür. Wald	10 531	23,0	20 283	11,6	1,9
Deutschland	10 169	51,4	18 805	60,3	1,8
Ausland	362	- 80,4	1 478	- 77,1	4,1
Götha, Stadt	38 942	4,5	89 426	6,1	2,3
Deutschland	35 367	1,7	81 629	2,3	2,3
Ausland	3 575	44,5	7 797	72,4	2,2

1) Mai 2012 bis Oktober 2012

Noch: 21. Ankünfte, Übernachtungen und Aufenthaltsdauer der Gäste in Beherbergungsstätten
nach ausgewählten Gemeinden und dem ständigen Wohnsitz der Gäste (ohne Camping)

Landkreis Gemeinde Ständiger Wohnsitz der Gäste	Sommerhalbjahr ¹⁾				
	Ankünfte		Übernachtungen		durchschnittliche Aufenthaltsdauer
	Insgesamt	Veränderung gegenüber dem Vorjahreszeitraum	Insgesamt	Veränderung gegenüber dem Vorjahreszeitraum	
	Anzahl	%	Anzahl	%	
Noch: Gotha					
Lulsenhof	8 170	- 1,7	19 979	- 1,5	2,4
Deutschland	7 847	- 1,2	19 046	- 0,9	2,4
Ausland	323	- 12,9	933	- 11,4	2,9
Tabarz/Thür. Wald	19 646	- 2,0	102 344	- 2,5	5,2
Deutschland	19 085	- 1,7	100 718	- 2,4	5,3
Ausland	561	- 10,4	1 626	- 5,6	2,9
Tambach-Dietzharz/Thür. Wald, Stadt	5 556	- 13,2	14 428	- 12,3	2,6
Deutschland	5 463	- 12,2	14 107	- 11,9	2,6
Ausland	93	- 47,8	321	- 27,4	3,5
Waltershausen, Stadt	2 870	40,1	6 126	8,4	2,1
Deutschland	2 684	40,4	5 698	8,9	2,1
Ausland	186	36,8	428	1,7	2,3
Emsetal	3 771	- 3,5	11 461	- 0,9	3,0
Deutschland	3 659	- 3,8	11 252	- 0,9	3,1
Ausland	112	5,7	209	- 2,3	1,9
Drei Gleichen	2 214	22,8	3 930	22,3	1,8
Deutschland	2 136	25,4	3 810	24,6	1,8
Ausland	78	- 22,0	120	- 22,6	1,5
Nesse-Apfelstädt	15 843	- 1,5	23 423	- 3,3	1,5
Deutschland	13 717	- 2,7	20 333	- 4,4	1,5
Ausland	2 126	6,6	3 090	4,4	1,5
Sömmerda					
Kölleda, Stadt	2 716	- 19,0	5 785	- 13,4	2,1
Deutschland	2 601	- 18,4	5 547	- 12,0	2,1
Ausland	115	- 30,7	238	- 37,5	2,1
Sömmerda, Stadt	3 918	- 0,2	7 548	4,8	1,9
Deutschland	3 752	- 3,0	7 014	- 1,1	1,9
Ausland	166	201,8	534	x	3,2
Hildburghausen					
Elefeld, Stadt	2 643	- 12,8	6 350	- 29,0	2,4
Deutschland	2 494	- 6,8	6 054	- 18,0	2,4
Ausland	149	- 57,9	296	- 81,1	2,0
Hildburghausen, Stadt	1 515	- 1,2	2 782	- 15,8	1,8
Deutschland	1 515	- 1,2	2 782	- 15,8	1,8
Ausland	-	x	-	x	x
Römhild, Stadt	3 024	1,1	6 111	- 0,2	2,0
Deutschland	2 952	0,5	5 955	- 1,9	2,0
Ausland	72	30,9	156	173,7	2,2
Sachsenbrunn	2 382	- 6,3	5 773	1,9	2,4
Deutschland	2 341	- 6,4	5 397	1,3	2,3
Ausland	41	5,1	376	11,6	9,2
Schleusingen, Stadt	2 970	- 1,3	5 967	0,1	2,0
Deutschland	2 858	- 0,9	5 726	0,4	2,0
Ausland	112	- 11,1	241	- 7,3	2,2

1) Mai 2012 bis Oktober 2012

Noch: 21. Ankünfte, Übernachtungen und Aufenthaltsdauer der Gäste in Beherbergungsstätten
nach ausgewählten Gemeinden und dem ständigen Wohnsitz der Gäste (ohne Camping)

Landkreis Gemeinde Ständiger Wohnsitz der Gäste	Sommerhalbjahr ¹⁾				
	Ankünfte		Übernachtungen		durchschnittliche Aufenthaltsdauer
	Insgesamt	Veränderung gegenüber dem Vorjahreszeitraum	Insgesamt	Veränderung gegenüber dem Vorjahreszeitraum	
	Anzahl	%	Anzahl	%	Tage
Noch: Hildburghausen					
St. Killian	3 830	- 14,9	10 064	- 14,0	2,6
Deutschland	3 596	- 15,9	9 183	- 18,4	2,6
Ausland	234	4,5	881	98,9	3,8
Themar, Stadt	1 253	- 14,6	2 150	- 28,6	1,7
Deutschland	1 210	- 12,4	2 043	- 15,8	1,7
Ausland	43	- 50,0	107	- 81,7	2,5
Masserberg	27 373	- 31,2	113 581	- 22,3	4,1
Deutschland	26 838	- 30,7	111 303	- 22,9	4,1
Ausland	535	- 50,0	2 278	22,4	4,3
Ilm-Kreis					
Arnstadt, Stadt	21 390	13,9	39 959	2,7	1,9
Deutschland	19 782	14,8	36 911	7,0	1,9
Ausland	1 608	3,8	3 048	- 30,8	1,9
Elgersburg	3 414	10,6	7 858	0,9	2,3
Deutschland	3 250	7,3	7 487	- 2,0	2,3
Ausland	164	187,7	371	152,4	2,3
Frankenhain	2 404	- 15,1	6 450	- 21,3	2,7
Deutschland	2 223	- 2,5	6 097	- 12,1	2,7
Ausland	181	- 67,3	353	- 71,9	2,0
Frauenwald	5 600	15,8	15 733	14,7	2,8
Deutschland	5 504	15,2	15 508	14,0	2,8
Ausland	96	65,5	225	92,3	2,3
Gehlbach	2 971	- 4,3	4 866	- 20,6	1,6
Deutschland	2 874	- 6,5	4 647	- 23,2	1,6
Ausland	97	203,1	219	200,0	2,3
Geraberg	2 605	7,2	7 123	- 19,8	2,7
Deutschland	2 589	7,9	7 023	- 18,0	2,7
Ausland	16	- 46,7	100	- 69,4	6,3
Großbreitenbach, Stadt	1 515	17,7	5 427	12,4	3,6
Deutschland	1 500	16,6	5 347	10,7	3,6
Ausland	15	x	80	x	5,3
Ilmenau, Stadt	30 452	11,0	71 743	17,8	2,4
Deutschland	28 161	10,7	63 469	16,7	2,3
Ausland	2 291	14,7	8 274	27,5	3,6
Neustadt am Rennsteig	9 386	15,3	30 108	4,3	3,2
Deutschland	9 258	15,4	29 740	4,2	3,2
Ausland	128	14,3	368	13,2	2,9
Plaue, Stadt	2 113	- 42,5	7 174	- 22,4	3,4
Deutschland	2 107	- 42,5	7 128	- 22,6	3,4
Ausland	6	- 14,3	46	43,8	7,7
Schmiedefeld am Rennsteig	3 761	- 15,0	10 672	- 12,4	2,8
Deutschland	3 733	- 15,1	10 541	- 12,5	2,8
Ausland	28	- 6,7	131	- 5,1	4,7
Stützerbach	618	8,8	2 051	15,0	3,3
Deutschland	585	5,4	1 941	11,5	3,3
Ausland	33	153,8	110	155,8	3,3

1) Mai 2012 bis Oktober 2012

Noch: 21. Ankünfte, Übernachtungen und Aufenthaltsdauer der Gäste in Beherbergungsstätten
nach ausgewählten Gemeinden und dem ständigen Wohnsitz der Gäste (ohne Camping)

Landkreis Gemeinde Ständiger Wohnsitz der Gäste	Sommerhalbjahr ¹⁾				
	Ankünfte		Übernachtungen		durchschnittliche Aufenthaltsdauer
	Insgesamt	Veränderung gegenüber dem Vorjahreszeitraum	Insgesamt	Veränderung gegenüber dem Vorjahreszeitraum	
	Anzahl	%	Anzahl	%	Tage
Noch: Ilm-Kreis					
Wipfratal	1 525	2,3	4 152	7,8	2,7
Deutschland	1 523	3,3	4 146	10,7	2,7
Ausland	2	- 86,7	6	- 94,3	3,0
Ilmtal	5 174	- 6,4	13 817	- 1,3	2,7
Deutschland	5 037	- 7,9	13 529	- 1,9	2,7
Ausland	137	136,2	288	34,0	2,1
Weimarer Land					
Apolda, Stadt	17 459	8,1	37 598	14,4	2,2
Deutschland	16 246	7,7	34 696	13,2	2,1
Ausland	1 213	13,9	2 902	31,4	2,4
Bad Berka, Stadt	8 783	- 4,4	70 921	1,9	8,1
Deutschland	8 473	- 5,6	70 264	1,6	8,3
Ausland	310	42,2	657	49,7	2,1
Bad Sulza, Stadt	26 362	- 2,7	125 031	5,9	4,7
Deutschland	26 201	- 2,1	124 341	6,2	4,7
Ausland	161	- 49,2	690	- 32,8	4,3
Mönchenholzhausen	4 917	3,3	12 763	23,3	2,6
Deutschland	4 917	3,3	12 763	23,3	2,6
Ausland	-	x	-	x	x
Nohra	8 277	10,0	12 032	6,0	1,5
Deutschland	6 983	8,1	10 335	11,8	1,5
Ausland	1 294	21,8	1 697	- 19,3	1,3
Sonneberg					
Lauscha, Stadt	2 744	6,8	7 412	4,1	2,7
Deutschland	2 644	8,1	7 217	4,6	2,7
Ausland	100	- 19,4	195	- 12,2	2,0
Neuhaus am Rennweg, Stadt	7 779	- 0,1	27 888	6,4	3,6
Deutschland	7 496	- 0,6	27 395	6,5	3,7
Ausland	283	14,6	493	3,1	1,7
Neuhaus-Schierschnitz	1 245	8,4	13 493	15,1	10,8
Deutschland	1 072	- 0,5	12 816	13,9	12,0
Ausland	173	143,7	677	45,3	3,9
Schalkau, Stadt	3 307	27,4	9 776	8,6	3,0
Deutschland	3 224	33,1	9 184	37,5	2,8
Ausland	83	- 51,7	592	- 74,5	7,1
Sonneberg, Stadt	9 227	- 7,7	20 790	2,4	2,3
Deutschland	9 096	- 7,8	20 441	2,1	2,2
Ausland	131	- 3,7	349	25,1	2,7
Steinach, Stadt	2 234	- 4,7	5 020	3,3	2,2
Deutschland	2 188	- 4,4	4 938	3,7	2,3
Ausland	46	- 17,9	82	- 17,2	1,8

1) Mai 2012 bis Oktober 2012

Noch: 21. Ankünfte, Übernachtungen und Aufenthaltsdauer der Gäste in Beherbergungsstätten
nach ausgewählten Gemeinden und dem ständigen Wohnsitz der Gäste (ohne Camping)

Landkreis Gemeinde Ständiger Wohnsitz der Gäste	Sommerhalbjahr ¹⁾				
	Ankünfte		Übernachtungen		durchschnittliche Aufenthaltsdauer
	Insgesamt	Veränderung gegenüber dem Vorjahreszeitraum	Insgesamt	Veränderung gegenüber dem Vorjahreszeitraum	
	Anzahl	%	Anzahl	%	Tage
Noch: Sonneberg					
Frankenblick	3 314	7,5	12 325	2,6	3,7
Deutschland	3 148	9,2	11 687	3,5	3,7
Ausland	166	- 17,0	638	- 11,5	3,8
Saalfeld-Rudolstadt					
Bad Blankenburg, Stadt	17 029	11,2	40 499	3,0	2,4
Deutschland	16 898	10,8	39 936	2,4	2,4
Ausland	131	89,9	563	75,9	4,3
Cursdorf	2 345	- 13,4	6 708	- 2,8	2,9
Deutschland	2 331	- 13,3	6 689	- 2,3	2,9
Ausland	14	- 26,3	19	- 64,2	1,4
Königssee, Stadt	2 240	- 17,9	4 728	- 19,9	2,1
Deutschland	2 208	- 17,5	4 664	- 17,2	2,1
Ausland	32	- 40,7	64	- 76,3	2,0
Meura	742	7,2	2 720	28,0	3,7
Deutschland	742	7,2	2 720	28,0	3,7
Ausland	-	-	-	-	-
Oberweißbach/Thür. Wald, Stadt	1 155	- 12,0	2 843	- 20,7	2,5
Deutschland	1 129	- 12,8	2 782	- 21,6	2,5
Ausland	26	36,8	61	74,3	2,3
Rudolstadt, Stadt	13 898	- 6,5	33 793	- 5,1	2,4
Deutschland	13 659	- 5,8	33 201	- 3,7	2,4
Ausland	239	- 36,1	592	- 47,8	2,5
Saalfeld/Saale, Stadt	17 192	- 4,1	63 860	3,9	3,7
Deutschland	16 471	- 3,4	62 001	4,3	3,8
Ausland	721	- 16,4	1 859	- 7,4	2,6
Schwarzburg	4 842	- 3,8	14 953	6,0	3,1
Deutschland	4 770	- 4,4	14 763	5,4	3,1
Ausland	72	63,6	190	90,0	2,6
Sitzendorf	755	- 4,2	3 088	- 8,9	4,1
Deutschland	755	- 4,2	3 088	- 8,9	4,1
Ausland	-	x	-	x	x
Leutenberg, Stadt	4 039	4,9	10 781	10,1	2,7
Deutschland	3 963	4,0	10 499	8,4	2,6
Ausland	76	94,9	282	166,0	3,7
Saalfelder Höhe	9 196	- 6,3	24 658	- 11,4	2,7
Deutschland	8 923	- 7,7	23 120	- 13,0	2,6
Ausland	273	90,9	1 538	23,3	5,6
Uhlfeld-Kirchhasel	7 653	- 4,3	23 481	- 4,1	3,1
Deutschland	7 577	- 5,1	23 268	- 4,8	3,1
Ausland	76	x	213	x	2,8

1) Mai 2012 bis Oktober 2012

Noch: 21. Ankünfte, Übernachtungen und Aufenthaltsdauer der Gäste in Beherbergungsstätten
nach ausgewählten Gemeinden und dem ständigen Wohnsitz der Gäste (ohne Camping)

Landkreis Gemeinde Ständiger Wohnsitz der Gäste	Sommerhalbjahr ¹⁾				
	Ankünfte		Übernachtungen		durchschnittliche Aufenthaltsdauer
	Insgesamt	Veränderung gegenüber dem Vorjahreszeitraum	Insgesamt	Veränderung gegenüber dem Vorjahreszeitraum	
	Anzahl	%	Anzahl	%	Tage
Noch: Saalfeld-Rudolstadt					
Unterwellenborn	4 848	- 0,1	11 691	1,7	2,4
Deutschland	4 790	- 0,4	11 582	2,1	2,4
Ausland	58	23,4	109	- 27,3	1,9
Saale-Holzland-Kreis					
Bad Klosterlausnitz	10 852	5,8	100 385	- 2,4	9,3
Deutschland	10 107	3,4	99 514	- 2,6	9,8
Ausland	745	53,3	871	40,7	1,2
Eilenberg, Stadt	7 514	8,1	15 564	7,5	2,1
Deutschland	7 460	8,9	15 492	8,0	2,1
Ausland	54	- 48,1	72	- 44,6	1,3
Hermesdorf, Stadt	2 542	20,6	3 669	22,0	1,4
Deutschland	2 315	16,2	3 389	18,5	1,5
Ausland	227	99,1	280	89,2	1,2
Kahla, Stadt	2 463	1,8	3 675	- 8,9	1,5
Deutschland	2 392	2,8	3 512	- 8,7	1,5
Ausland	71	- 23,7	163	- 13,3	2,3
Stadtroda, Stadt	2 186	3,3	4 934	5,1	2,3
Deutschland	2 113	4,5	4 708	4,3	2,2
Ausland	73	- 22,3	226	25,6	3,1
Saale-Orla-Kreis					
Bad Lobenstein, Stadt	5 842	15,6	47 545	14,6	8,1
Deutschland	5 738	17,8	46 510	16,2	8,1
Ausland	104	- 43,2	1 035	- 30,6	10,0
Neustadt an der Orla, Stadt	5 763	15,7	8 582	15,3	1,5
Deutschland	5 484	13,4	7 979	10,7	1,5
Ausland	279	92,4	603	153,4	2,2
Schleiz, Stadt	3 267	9,4	4 923	9,2	1,5
Deutschland	2 544	16,0	3 899	13,6	1,5
Ausland	723	- 8,8	1 024	- 4,7	1,4
Triptis, Stadt	3 714	- 4,1	7 320	- 15,3	2,0
Deutschland	2 881	- 14,9	5 565	- 26,8	1,9
Ausland	833	71,4	1 755	67,9	2,1
Ziegenrück, Stadt	6 774	4,1	18 851	3,8	2,8
Deutschland	6 535	13,2	18 385	15,4	2,8
Ausland	239	- 67,6	466	- 79,0	1,9
Kröpla	1 348	5,7	4 079	3,1	3,0
Deutschland	1 326	4,1	3 925	- 0,7	3,0
Ausland	22	x	154	x	7,0

1) Mai 2012 bis Oktober 2012

Noch: 21. Ankünfte, Übernachtungen und Aufenthaltsdauer der Gäste in Beherbergungsstätten
nach ausgewählten Gemeinden und dem ständigen Wohnsitz der Gäste (ohne Camping)

Landkreis Gemeinde Ständiger Wohnsitz der Gäste	Sommerhalbjahr ¹⁾				
	Ankünfte		Übernachtungen		durchschnittliche Aufenthaltsdauer
	Insgesamt	Veränderung gegenüber dem Vorjahreszeitraum	Insgesamt	Veränderung gegenüber dem Vorjahreszeitraum	
	Anzahl	%	Anzahl	%	
Noch: Saale-Orla-Kreis					
Wurzbach, Stadt	7 866	- 14,6	27 860	- 11,8	3,5
Deutschland	7 595	- 16,0	25 600	- 17,8	3,4
Ausland	271	63,3	2 260	x	8,3
Saalburg-Ebersdorf, Stadt	12 836	- 21,3	36 220	- 18,7	2,8
Deutschland	12 498	- 20,0	35 504	- 16,7	2,8
Ausland	338	- 49,9	716	- 63,0	2,1
Greiz					
Berga/Eisler, Stadt	2 235	21,4	7 041	15,5	3,2
Deutschland	2 195	19,2	6 832	12,1	3,1
Ausland	40	x	209	x	5,2
Greiz, Stadt	4 495	- 7,9	8 533	- 16,0	1,9
Deutschland	4 290	- 7,7	8 010	- 16,5	1,9
Ausland	205	- 12,4	523	- 7,3	2,6
Weida, Stadt	1 374	1,3	2 646	9,7	1,9
Deutschland	1 374	1,3	2 646	9,7	1,9
Ausland	-	-	-	-	-
Zeulenroda-Triebes, Stadt	13 416	- 5,1	29 342	- 6,8	2,2
Deutschland	12 781	- 4,5	27 232	- 3,7	2,1
Ausland	635	- 15,2	2 110	- 33,9	3,3
Mohledorf-Teichwolframsdorf	2 809	6,0	9 812	7,3	3,5
Deutschland	2 802	5,9	9 785	7,1	3,5
Ausland	7	250,0	27	170,0	3,9
Altenburger Land					
Altenburg, Stadt	22 431	8,1	54 221	15,6	2,4
Deutschland	20 215	7,5	45 470	13,7	2,2
Ausland	2 216	13,1	8 751	26,5	3,9
Meuselwitz, Stadt	1 257	- 6,5	2 484	- 8,4	2,0
Deutschland	1 245	- 6,0	2 455	- 8,3	2,0
Ausland	12	- 36,8	29	- 14,7	2,4
Schmölln, Stadt	3 354	- 25,6	6 371	- 20,6	1,9
Deutschland	3 277	- 25,3	6 161	- 19,1	1,9
Ausland	77	- 37,9	210	- 48,5	2,7

1) Mai 2012 bis Oktober 2012

Reisegebiete in Thüringen

