



Statistischer Bericht

PI-j/09

Volkswirtschaftliche Gesamtrechnungen für Thüringen 1997 - 2009

Bestell - Nr. 15 112

Zeichenerklärung

- 0 weniger als die Hälfte von 1 in der letzten besetzten Stelle, jedoch mehr als nichts
- nichts vorhanden (genau Null)
- . Zahlenwert unbekannt oder geheim zu halten
- ... Angabe fällt später an
- / Zahlenwert nicht sicher genug
- x Tabellenfach gesperrt, weil Aussage nicht sinnvoll
- () Aussagewert eingeschränkt
- r berichtigte Zahl
- p vorläufige Zahl

Anmerkung: Abweichungen in den Summen erklären sich aus dem Runden von Einzelwerten.

Herausgeber:

Thüringer Landesamt für Statistik
Europaplatz 3, 99091 Erfurt
Postfach 90 01 63, 99104 Erfurt

Telefon: 0361 37-84642/84647
Telefax: 0361 37-84699
Internet: www.statistik.thueringen.de
E-Mail: auskunft@statistik.thueringen.de

Auskunft erteilt:

Referat: Volkswirtschaftliche Gesamtrechnungen,
Erwerbstätigkeit, Außenhandel
Telefon: 0361 37-84217

Herausgegeben im August 2010

Heft-Nr.: 179 / 10
Preis: 7,50 EUR

© Thüringer Landesamt für Statistik, Erfurt, 2010

Für nichtgewerbliche Zwecke sind Vervielfältigung und unentgeltliche Verbreitung, auch auszugsweise, mit Quellenangabe gestattet. Die Verbreitung, auch auszugsweise, über elektronische Systeme/Datenträger bedarf der vorherigen Zustimmung.
Alle übrigen Rechte bleiben vorbehalten.

Inhaltsverzeichnis

Seite

Vorbemerkungen

3

Grafiken

1. Bruttoinlandsprodukt je Einwohner in Thüringen und in Deutschland 1997 bis 2009	14
2. Bruttonationaleinkommen je Einwohner in Thüringen und in Deutschland 1997 bis 2008	14
3. Nettonationaleinkommen je Einwohner in Thüringen und in Deutschland 1997 bis 2008	15
4. Volkseinkommen je Einwohner in Thüringen und in Deutschland 1997 bis 2008	15
5. Primäreinkommen der privaten Haushalte je Einwohner in Thüringen und in Deutschland 1997 bis 2008	16
6. Verfügbares Einkommen der privaten Haushalte je Einwohner in Thüringen und in Deutschland 1997 bis 2008	16
7. Konsumausgaben der privaten Haushalte je Einwohner in Thüringen und in Deutschland 1997 bis 2008	17
8. Sparen je Einwohner in Thüringen und in Deutschland 1997 bis 2008	17

Tabellen

1. Gesamtwirtschaftliche Kennzahlen in Thüringen 1997 bis 2009	18
2. Bruttoinlandsprodukt und seine Verwendung in Thüringen 1997 bis 2008	22
3. Einkommensverteilung der Volkswirtschaft in Thüringen 1997 bis 2008	24
4. Einkommensverteilung der privaten Haushalte in Thüringen 1997 bis 2008	26
5. Geleistetes Arbeitnehmerentgelt je Arbeitnehmer (Inland) 1991 bis 2009 nach Bundesländern	28
6. Geleistetes Arbeitnehmerentgelt je geleistete Arbeitsstunde der Arbeitnehmer (Inland) 1998 bis 2009 nach Bundesländern	30
7. Bruttoinlandsprodukt je Erwerbstätigen (Inland) 1991 bis 2009 nach Bundesländern	32

8. Bruttoinlandsprodukt je geleistete Arbeitsstunde der Erwerbstätigen (Inland) 1998 bis 2009 nach Bundesländern	36
9. Bruttoinlandsprodukt je Einwohner 1991 bis 2009 nach Bundesländern	38
10. Bruttonationaleinkommen je Einwohner 1991 bis 2008 nach Bundesländern - in jeweiligen Preisen	42
11. Nettonationaleinkommen je Einwohner 1991 bis 2008 nach Bundesländern	44
12. Volkseinkommen je Einwohner 1991 bis 2008 nach Bundesländern	46
13. Empfangenes Arbeitnehmerentgelt je Arbeitnehmer (Inländer) 1991 bis 2008 nach Bundesländern	48
14. Primäreinkommen der privaten Haushalte je Einwohner 1991 bis 2008 nach Bundesländern	50
15. Verfügbares Einkommen der privaten Haushalte je Einwohner 1991 bis 2008 nach Bundesländern	52
16. Sparen je Einwohner 1991 bis 2008 nach Bundesländern	54
17. Konsumausgaben der privaten Haushalte je Einwohner 1991 bis 2008 nach Bundesländern	56
18. Konsumausgaben des Staates je Einwohner 1991 bis 2007 nach Bundesländern	60

Vorbemerkungen

Mit diesem Statistischen Bericht werden Angaben zum Einkommen der privaten Haushalte, zur Einkommensverteilung und zur Verwendung des Bruttoinlandsprodukts in Thüringen ab 1996 vorgelegt. Weiterhin enthält der vorliegende Statistische Bericht eine Vielzahl wichtiger Maßzahlen der Volkswirtschaftlichen Gesamtrechnungen im Vergleich aller Bundesländer ab dem Jahr 1991.

Die Rechtsgrundlage für die Berechnungen der nationalen und regionalen Volkswirtschaftlichen Gesamtrechnungen (VGR) ist die „Verordnung (EG) Nr. 2223/96 des Rates vom 25. Juni 1996 zum Europäischen System Volkswirtschaftlicher Gesamtrechnungen auf nationaler und regionaler Ebene in der Europäischen Gemeinschaft“ (ESVG - Verordnung).

Die Ergebnisse der regionalen VGR für Thüringen und alle anderen Bundesländer sind mit denen der anderen Regionen der Europäischen Gemeinschaft vergleichbar.

Die Volkswirtschaftlichen Gesamtrechnungen verfolgen die Aufgabe, ein möglichst vollständiges Gesamtbild des wirtschaftlichen Ablaufs und der damit verbundenen wirtschaftlichen Tätigkeiten und Vorgänge in einer Volkswirtschaft zu geben. Sie dienen der Wirtschaftsbeobachtung und sind für die Erstellung von konjunkturellen und wirtschaftlichen Analysen und Vorausschätzungen ein wichtiges

In den Volkswirtschaftlichen Gesamtrechnungen werden die Entstehung, Verteilung und Verwendung des Inlandsprodukts, die Entstehung, Verteilung und Umverteilung von Einkommen und gesamtwirtschaftliche Erwerbstätigenzahlen nachgewiesen.

Im Rahmen der letzten umfassenden Revision der Volkswirtschaftlichen Gesamtrechnungen wurden die Regionalergebnisse (Bundesländer sowie kreisfreie Städte und Landkreise) zum Rechenstand August 2005 für alle Jahre seit 1991 neu berechnet.

Der vorliegende Statistische Bericht umfasst aktuelle Angaben für den Zeitraum 1997 bis 2009. Ergänzende Angaben für die Jahre 1991 bis 1996 sind in dem Statistischen Bericht „Revisionsergebnisse der Volkswirtschaftlichen Gesamtrechnungen für Thüringen 1991 bis 2000 - Revision 2005 - " Bestell - Nr. 15113 enthalten.

In der nachfolgenden Übersicht sind die wichtigsten Regionalergebnisse der Volkswirtschaftlichen Gesamtrechnungen für Deutschland aufgeführt. Diese Übersicht weist auch die jeweiligen Zeitpunkte der Veröffentlichung der einzelnen Aggregate aus.

Die genannten Ergebnisse werden durch die Arbeitskreise „Volkswirtschaftliche Gesamtrechnungen der Länder“ bzw. „Erwerbstätigenrechnung des Bundes und der Länder“ berechnet.

Die Mitglieder der Arbeitskreise sind die Statistischen Landesämter der Bundesrepublik Deutschland.

Aggregat	erstes Fortschreibungsergebnis	originär berechnetes Ergebnis	Erste Berechnung
Landesangaben			
Bruttoinlandsprodukt	März des Folgejahres	März des 3. Folgejahres	1991
Bruttowertschöpfung nach Wirtschaftsbereichen (WB)	März des Folgejahres	März des 3. Folgejahres	1991
Arbeitnehmerentgelt (Inland)	März des Folgejahres	Januar des 2. Folgejahres	1991
Bruttolöhne und -gehälter (Inland)	März des Folgejahres	Januar des 2. Folgejahres	1991
Primäreinkommen d. p. Hh	---	April des 2. Folgejahres	1991
Verfügbares Einkommen d. p. Hh	---	April des 2. Folgejahres	1991
Bruttonationaleinkommen	---	Mai des 2. Folgejahres	1991
Nettonationaleinkommen	---	Mai des 2. Folgejahres	1991
Volkseinkommen	---	Mai des 2. Folgejahres	1991
Konsumausgaben d. p. Hh	---	Mai des 2. Folgejahres	1991
Bruttoanlageinvestitionen	---	Nov. des 2. Folgejahres	1991
Konsumausgaben des Staates	---	Februar des 3. Folgejahres	1991
Erwerbstätige (Inland)	Januar des Folgejahres	Oktober des 1. Folgejahres	1991
Erwerbstätige (Inland) nach WB	März des Folgejahres	Oktober des 1. Folgejahres	1991
Arbeitnehmer (Inland) nach WB	März des Folgejahres	Oktober des 1. Folgejahres	1991
Erwerbstätige (Inländer)	---	Nov. des 1. Folgejahres	1991
Arbeitnehmer (Inländer)	---	Nov. des 1. Folgejahres	1991
Kreisangaben			
Bruttoinlandsprodukt	Juni des 2. Folgejahres	Juni des 3. Folgejahres	1991
Bruttowertschöpfung nach WB	Juni des 2. Folgejahres	Juni des 3. Folgejahres	1991
Arbeitnehmerentgelt nach WB	---	Juli des 2. Folgejahres	1996
Bruttolöhne und -gehälter nach WB	---	Juli des 2. Folgejahres	1996
Einkommen der privaten Haushalte	---	August des 2. Folgejahres	1995

Begriffserläuterungen

Abschreibungen

Abschreibungen messen die Wertminderung des Anlagevermögens während einer Periode durch normalen Verschleiß und wirtschaftliches Verhalten unter Einschluss des Risikos für Verluste durch versicherbare Schadensfälle.

Arbeitsvolumen

Das Arbeitsvolumen umfasst die **tatsächlich geleistete Arbeitszeit** aller Erwerbstätigen, die als Arbeitnehmer (Arbeiter, Angestellte, Beamte, geringfügig Beschäftigte, Soldaten) oder als Selbstständige beziehungsweise als mithelfende Familienangehörige innerhalb Deutschlands eine auf wirtschaftlichen Erwerb gerichtete Tätigkeit ausüben. Hierzu zählen auch die geleisteten Arbeitsstunden von Personen mit mehreren gleichzeitigen Beschäftigungsverhältnissen. Hingegen gehören die bezahlten, aber nicht geleisteten Arbeitsstunden, beispielsweise wegen Jahresurlaub, Erziehungsurlaub, Feiertage, Kurzarbeit oder krankheitsbedingter Abwesenheit nicht zum Arbeitsvolumen.

Die Ergebnisse über die geleistete Arbeitszeit und das Arbeitsvolumen werden im Rahmen der Volkswirtschaftlichen Gesamtrechnungen nach dem Inlandskonzept (Arbeitsortkonzept) nachgewiesen.

Arbeitnehmer

Als Arbeitnehmer zählt, wer als Arbeiter, Angestellter, Beamter, Richter, Berufssoldat, Soldat auf Zeit, Wehr- oder Zivildienstleistender, Auszubildender, Praktikant oder Volontär in einem Arbeits- oder Dienstverhältnis steht und hauptsächlich diese Tätigkeit ausübt. Eingeschlossen sind auch Heimarbeiter. Für die Zuordnung als Arbeitnehmer ist es unerheblich, ob aus dieser Tätigkeit der überwiegende Lebensunterhalt bestritten wird oder nicht. Im Fall mehrerer (gleichzeitiger) Tätigkeiten wird der Arbeitnehmer nur einmal gezählt, für die Zuordnung auf die Wirtschaftsbereiche wird die zeitlich überwiegende Tätigkeit zugrunde gelegt.

Die Darstellung der Arbeitnehmer erfolgt in diesem Statistischen Bericht als jahresdurchschnittliche Größe, sowohl nach dem Inlandskonzept (Arbeitsortkonzept), als auch nach dem Inländerkonzept (Wohnortkonzept).

Arbeitnehmerentgelt (geleistetes, empfangenes)

Das Arbeitnehmerentgelt umfasst sämtliche Geld- und Sachleistungen, die von einem Arbeitgeber an einen Arbeitnehmer erbracht werden, und zwar als Entgelt für die von diesem im Darstellungszeitraum geleistete Arbeit.

Sachleistungen sowie in Sozialbeiträge der Arbeitgeber. Das Arbeitnehmerentgelt wird sowohl entstehungsseitig als Bestandteil der Nettowertschöpfung, als auch verteilungsseitig als Bestandteil der Primäreinkommen (der privaten Haushalte) ermittelt. In ersterem Fall handelt es sich um das in einer bestimmten Region seitens der Arbeitgeber geleistete Einkommen (Inlandskonzept), im letzteren um das von den privaten Haushalten mit Wohnsitz in einer bestimmten Region empfangene Einkommen (Inländerkonzept).

Das geleistete Arbeitnehmerentgelt je Arbeitnehmer wird auch als Lohnkosten bezeichnet.

Arbeitslose

Arbeitslose sind Arbeit Suchende bis zur Vollendung des 65. Lebensjahres, die beschäftigungslos, nicht Schüler, Studenten oder Teilnehmer an beruflichen Bildungsmaßnahmen, nicht arbeitsunfähig erkrankt, nicht Empfänger von Altersrente sind und eine versicherungspflichtige, mindestens 15 Stunden wöchentlich umfassende Beschäftigung suchen. Sie müssen für eine Arbeitsaufnahme sofort zur Verfügung stehen. Arbeitslose müssen sich persönlich bei ihrem zuständigen Arbeitsamt gemeldet haben.

Arbeitslosenquote

Die Arbeitslosenquote gibt den prozentualen Anteil der Arbeitslosen an den abhängigen zivilen Erwerbspersonen an. Diese umfassen die sozialversicherungspflichtig und geringfügig Beschäftigten, die Beamten und die Arbeitslosen.

Betriebsüberschuss / Selbstständigeneinkommen

Die Größe „Betriebsüberschuss und Selbstständigeneinkommen“ resultiert entstehungsseitig als Differenz

zwischen Nettowertschöpfung und Arbeitnehmerentgelt. In ihr ist das Entgelt für die unternehmerische Leistung, den kalkulatorischen Unternehmerlohn und das Entgelt für das eingesetzte eigene und fremde Sachkapital einbezogen. Im Rahmen der Einkommensverteilung fließt der Betriebsüberschuss als Entgelt für die Nutzung finanzieller Vermögensteile (Vermögenseinkommen, wie z.B. Zinsen, Dividenden, Gewinnausschüttungen) an deren Eigentümer, zum Großteil an die privaten Haushalte.

Bei Selbständigen und Einzelunternehmen schließt der Betriebsüberschuss auch eine Vergütung für die mithelfenden Familienangehörigen mit ein und ist daher von den aus unternehmerischer Tätigkeit erzielten Gewinnen nicht zu trennen. Mit einbezogen ist bei den privaten Haushalten hier auch der (fiktiv erzielte) Betriebsüberschuss aus der Eigennutzung von Wohneigentum, ebenso wie der (realisierte) Betriebsüberschuss aus der Vermietung und Verpachtung.

Bevölkerung

Als Bevölkerung (Einwohner) wird die Anzahl der Personen bezeichnet, die an einem bestimmten Ort bzw. in einer bestimmten territorialen Einheit (Bundesland, Kreis) ihren ständigen Wohnsitz (Hauptwohnsitz) hat. Zur Bevölkerung zählen auch die in einem Bundesland bzw. in einem bestimmten Territorium für längere Zeit als wohnhaft gemeldeten Ausländer.

Die Darstellung der Einwohner erfolgt in diesem Statistischen Bericht als jahresdurchschnittliche Größe.

Bruttoinlandsprodukt

Das Inlandsprodukt ergibt sich aus der bereinigten Wertschöpfung durch Addition des Saldos von Gütersteuern abzüglich Gütersubventionen. Um von der unbereinigten zur bereinigten Bruttowertschöpfung zu gelangen, muss die unterstellte Bankgebühr abgezogen werden. Das Inlandsprodukt kann brutto oder netto (vor oder nach Abzug der Abschreibungen) berechnet werden. Das Inlandsprodukt (Inlandskonzept) unterscheidet sich vom Nationaleinkommen (Inländerkonzept) durch den Saldo der Primäreinkommen zwischen Inländern und der übrigen Welt (Ausland und übriges Inland).

Bruttoanlageinvestitionen

Die Bruttoanlageinvestitionen umfassen den Wert der Anlagen, die von inländischen Wirtschaftseinheiten erworben werden, um sie im Produktionsprozess dauerhaft einzusetzen. Dazu rechnen die Käufe von neuen Anlagen (einschließlich aller eingeführten und selbsterstellten Anlagen) sowie der Saldo der Käufe und Verkäufe von gebrauchten Anlagen und von Grund und Boden. Als Anlagen werden alle dauerhaften, reproduzierbaren Produktionsmittel angesehen, mit Ausnahme dauerhafter Güter, die für ausschließlich militärische Zwecke bestimmt sind oder die in den Privaten Verbrauch eingehen. Als dauerhaft gelten in den Volkswirtschaftlichen Gesamtrechnungen diejenigen Produktionsmittel, deren Nutzungsdauer mehr als ein Jahr beträgt und die normalerweise aktiviert, d.h. in die Bilanz aufgenommen werden.

Die Bruttoanlageinvestitionen sind in den Volkswirtschaftlichen Gesamtrechnungen in Ausrüstungen und sonstige Anlagen einerseits und Bauten andererseits unterteilt. Die Ausrüstungen umfassen bewegliche Investitionsgüter, wie Maschinen, maschinelle Anlagen, Fahrzeuge, Betriebs- und Geschäftsausstattungen sowie ähnliche nicht fest mit Bauten verbundene Anlagegüter. Die sonstigen Anlagen umfassen u.a. Nutztvieh, Nutzpflanzungen und immaterielle Anlagen wie z.B. Software. Die Bauten umfassen Bauleistungen an Gebäuden und sonstigen Bauten, wie Straßen, Brücken, Tunnel, Flugplätze u.Ä. Einbezogen sind mit Bauten fest verbundene Einrichtungen, wie Aufzüge, Heizungs-, Lüftungs- und Klimaanlage, außerdem gärtnerische Anlagen, die Umzäunung von Grundstücken u.Ä.

Bruttolöhne und -gehälter

Bruttolöhne und -gehälter umfassen Geld- und Sachleistungen der Arbeitgeber an die Arbeitnehmer. Bruttolöhne und -gehälter in Form von Geldleistungen umfassen regelmäßig gezahlte Grundlöhne und Grundgehälter; Zuschläge für Überstunden, Nacht- und Sonntagsarbeit; Teuerungs- und Auslandszulagen; Zahlungen von Arbeitgebern an ihre Arbeitnehmer zum Zwecke der Vermögensbildung; Prämien, Zuschläge und Gratifikationen; Fahrtkostenzuschüsse u.Ä.

Bruttolöhne und -gehälter in Form von Sachleistungen umfassen Waren, Dienstleistungen und sonstige Leistungen, die unentgeltlich oder verbilligt von den Arbeitgebern zur Verfügung gestellt werden und von den Arbeitnehmern nach eigenem Ermessen zur Befriedigung ihrer eigenen Bedürfnisse oder der Bedürfnisse von Mitgliedern ihres Haushalts verwendet werden können.

Die Bruttolöhne und -gehälter je Arbeitnehmer werden auch als Verdienst bezeichnet.

Erwerbspersonen^{*)}

Die Erwerbspersonen setzen sich zusammen aus den Erwerbstätigen und den Erwerbslosen. Als Erwerbstätige werden alle Personen gezählt, die irgendeinem Erwerb, sei es auch nur kleinsten Umfangs (beispielsweise einige Wochenstunden) nachgehen, gleichgültig, ob sie hieraus ihren überwiegenden Lebensunterhalt bestreiten oder nicht. Als Erwerbslose werden diejenigen Personen erfasst, die bei der Befragung keine Erwerbstätigkeit angegeben und sich als arbeitslos bzw. Arbeit suchend bezeichnet haben.

Erwerbsquote^{*)}

Die Erwerbsquote bezeichnet den Anteil der Erwerbspersonen an der Bevölkerung. Um Aussagen über das Erwerbsverhalten von Einflüssen der Bevölkerungsgruppen freizuhalten, die wie die Kinder normalerweise noch nicht oder wie die Menschen im Rentenalter normalerweise nicht mehr am Erwerbsleben teilnehmen, werden diese Aussagen auf die Bevölkerung im Erwerbsalter (Altersgruppe der 15- unter 65-Jährigen) beschränkt.

Erwerbstätige

Als Erwerbstätige werden alle Personen angesehen, die einer Erwerbstätigkeit oder auch mehreren Erwerbstätigkeiten nachgehen, unabhängig von der Dauer der tatsächlich geleisteten oder vertragsmäßig zu leistenden wöchentlichen Arbeitszeit. Für die Zuordnung als Erwerbstätiger ist es unerheblich, ob aus dieser Tätigkeit der überwiegende Lebensunterhalt bestritten wird oder nicht. Zu den Erwerbstätigen gehören auch Soldaten (einschließlich der Wehr- und Zivildienstleistenden). Nicht zu den Erwerbstätigen rechnen Personen in ihrer Eigenschaft als Grundstücks-, Haus- und Wohnungseigentümer oder als Eigentümer von Wertpapieren und ähnlichen Vermögenswerten.

Im Fall mehrerer (gleichzeitiger) Tätigkeiten wird der Erwerbstätige nur einmal gezählt, sowohl für die Zuordnung nach der Stellung im Beruf als auch für die Zuordnung nach Wirtschaftsbereichen wird die zeitlich überwiegende Tätigkeit zugrunde gelegt.

Nach der Stellung im Beruf wird unterschieden zwischen Selbständigen und mithelfenden Familienangehörigen sowie Arbeitnehmern.

Die Darstellung der Erwerbstätigen erfolgt in diesem Statistischen Bericht als jahresdurchschnittliche Größe, sowohl nach dem Inlandskonzept (Arbeitsortkonzept) als auch nach dem Inländerkonzept (Wohnortkonzept).

Inlands- / Inländerkonzept

Bei den vorgelegten Ergebnissen nach dem Inlandskonzept (bzw. Arbeitsortkonzept) werden die wirtschaftliche Leistung bzw. das Einkommen nach dem Ort der Entstehung und die Erwerbstätigen am Arbeitsort beschrieben. Erfasst sind dabei die in einer bestimmten Region erbrachte Leistung bzw. die in einer bestimmten Region (Bundesland, Kreis) entstandenen Einkommen, unabhängig davon, ob sie durch den Einsatz der dort vorhandenen Produktionsfaktoren (gebietsansässige Erwerbstätige, finanzielle Mittel) zustande kamen oder ob Gebietseinpender sowie von außerhalb zufließendes Kapital beim Entstehen der Leistung und der Einkommen mitwirkten.

Ergebnisse nach dem Inländerkonzept (bzw. Wohnortkonzept) sind die wirtschaftliche Leistung bzw. das Einkommen der gebietsansässigen Wirtschaftseinheiten und die Erwerbstätigen am Wohnort. Der Ort der Entstehung von wirtschaftlicher Leistung oder Einkommen sowie der Arbeitsort der Erwerbstätigen wird hier nicht berücksichtigt.

Konsumausgaben der privaten Haushalte

Als Konsumausgaben der privaten Haushalte werden die Waren- und Dienstleistungskäufe der in einer bestimmten Region ansässigen Haushalte für Konsumzwecke bezeichnet. Neben den tatsächlichen Käufen, zu denen u.a. auch Entgelte für häusliche Dienste gehören, sind auch bestimmte unterstellte Käufe einbezogen, wie z.B. der Eigenkonsum der Unternehmer, der Wert der Nutzung von Wohneigentum sowie so genannte Naturalentgelte (Deputate).

Nicht zu den privaten Konsumausgaben zählen hingegen Konsum auf Geschäftskosten (er wird als Vorleistung betrachtet) sowie Gebäude- und Grundstückskäufe (sie gelten als Anlageinvestitionen).

^{*)} aus der Mikrozensusbefragung

Implizit zu den Konsumausgaben der privaten Haushalte gehört jedoch auch der Eigenverbrauch der privaten Organisationen ohne Erwerbszweck, der über soziale Sachtransfers überwiegend privaten Haushalten zugute kommt, sich aus statistischen Gründen jedoch nicht sauber von den Ausgaben der privaten Haushalte trennen lässt.

Konsumausgaben des Staates

Die Konsumausgaben des Staates entsprechen dem Wert der Dienstleistungen, die vom Staat als Nichtmarktproduktion der Allgemeinheit ohne spezielles Entgelt zur Verfügung gestellt werden, abzüglich des Eigenverbrauchs und der Verkäufe von Nichtmarktproduktion und zuzüglich der Ausgaben des Staates für soziale Sachleistungen (Güter, die als soziale Transfers der privaten Haushalte für ihren Konsum zur Verfügung gestellt werden).

Die Nichtmarktproduktion des Staates (einschließlich der Produktion für die Eigenverwendung) verteilt sich auf die Wirtschaftsbereiche Hilfs- und Nebentätigkeiten für den Verkehr (ohne Gemeinden), Forschung und Entwicklung, öffentliche Verwaltung, Erziehung und Unterricht, Gesundheits-, Veterinär- und Sozialwesen sowie Kultur, Sport und Unterhaltung.

(Die Marktproduktion des Staates wird in örtlichen fachlichen Einheiten erbracht, die den Wirtschaftsbereichen Land- und Forstwirtschaft, Wasserversorgung, Hilfs- und Nebentätigkeiten für den Verkehr (nur Gemeinden), Grundstücks- und Wohnungswesen und der Erbringung von Entsorgungsleistungen zuzurechnen sind.)

Nationaleinkommen (Brutto-, Netto-)

Das Nationaleinkommen umfasst von Inländern empfangene Arbeitnehmerentgelte, Produktions- und Importabgaben abzüglich der Subventionen, per Saldo empfangene Vermögenseinkommen, Bruttobetriebsüberschuss und Bruttoselbständigeneinkommen.

Das Nationaleinkommen kann brutto oder netto (vor oder nach Abzug der Abschreibungen) berechnet werden. Das Nationaleinkommen (Inländerkonzept) unterscheidet sich vom Inlandsprodukt (Inlandskonzept) durch den Saldo der Primäreinkommen zwischen Inländern und der übrigen Welt (Ausland und übriges Inland).

Das Bruttonationaleinkommen gilt als umfassender Einkommensbegriff der Volkswirtschaft.

Das Bruttonationaleinkommen ersetzt nach dem ESVG 1995 das frühere Bruttosozialprodukt.

Primäreinkommen

Das Primäreinkommen ist das Einkommen, das gebietsansässige Einheiten aufgrund ihrer Teilnahme am Produktionsprozess erhalten, sowie das Einkommen, das der Eigentümer eines Vermögenswertes oder eines nichtproduzierten Sachvermögensgegenstandes als Gegenleistung dafür erhält, dass er einer anderen institutionellen Einheit finanzielle Mittel oder nichtproduziertes Sachvermögen zur Verfügung stellt.

Primäreinkommen der privaten Haushalte

Das Primäreinkommen der privaten Haushalte setzt sich zusammen aus dem empfangenen Arbeitnehmerentgelt, dem Betriebsüberschuss und Selbständigeneinkommen (hierzu zählen auch unterstellte Mieten für selbstgenutztes Wohneigentum) und dem im allgemeinen positiven Saldo aus empfangenen und geleisteten Vermögenseinkommen.

Private Haushalte

Als private Haushalte werden die Einzelpersonen oder Gruppen von Einzelpersonen (Heiminsassen, Ordensmitglieder) mit Wohnsitz in einer bestimmten Region verstanden. Die Summe der Haushaltsmitglieder kommt daher der gebietsansässigen Bevölkerung gleich. Die Einkommen der privaten Haushalte und der privaten Organisationen ohne Erwerbszweck werden in den Volkswirtschaftlichen Gesamtrechnungen allgemein nur zusammengefasst dargestellt, da die statistischen Daten – angesichts der engen monetären Verflechtung beider Sektoren – für eine getrennte Darstellung nicht ausreichen. Allerdings kommt den privaten Organisationen nur ein relativ geringes Gewicht zu, so dass zur Vereinfachung häufig nur vom Haushaltssektor bzw. von den privaten Haushalten gesprochen wird, obwohl die privaten Organisationen sachlich miteinbezogen sind.

Restposten

Der so genannte Restposten umfasst vor allem den Außenbeitrag (Saldo zwischen den Exporten und Importen von Waren und Dienstleistungen), des Weiteren die Vorratsveränderungen, den Nettozuwachs an Wertsachen und eine statistische Differenz.

Selbstständige

Zu den Selbstständigen gehören tätige Eigentümer in Einzelunternehmen und Personengesellschaften, selbstständige Landwirte (auch Pächter), selbstständige Handwerker, selbstständige Ärzte, Anwälte und andere freiberuflich Tätige, selbstständige Handels- und Versicherungsvertreter, Hausgewerbetreibende, Zwischenmeister, selbstständige Lehrer und Musiker, selbstständige Artisten, Hebammen mit Niederlassungserlaubnis, in der Kranken- und Kinderpflege selbstständig tätige Personen u.Ä. Nicht zu den Selbstständigen zählen Personen, die gleichzeitig als Haupttätigkeit in einem Arbeits- oder Dienstverhältnis stehen und lediglich innerhalb ihres Arbeitsbereiches selbstständig disponieren können. Zu den mithelfenden Familienangehörigen werden alle Personen gerechnet, die regelmäßig unentgeltlich in einem Betrieb mitarbeiten, der von einem Familienmitglied als Selbstständigen geleitet wird, soweit nicht gleichzeitig eine andere Haupttätigkeit vorliegt, zum Beispiel in einem Arbeits- oder Dienstverhältnis.

Selbstständigeneinkommen

siehe Betriebsüberschuss / Selbstständigeneinkommen

Sozialbeiträge

Die Sozialbeiträge untergliedern sich in tatsächliche und unterstellte Sozialbeiträge. Die tatsächlichen Sozialbeiträge umfassen Beiträge von Arbeitgebern, Arbeitnehmern, Selbstständigen sowie die vom Staat übernommenen Beiträge für Nichterwerbstätige an Versicherungsträger zugunsten des Versicherungsnehmers. Die unterstellten Sozialbeiträge der Arbeitgeber stellen den Gegenwert von Sozialleistungen dar, die von Arbeitgebern direkt an die von ihnen beschäftigten Arbeitnehmer gezahlt werden.

Sozialleistungen

Die empfangenen monetären Sozialleistungen umfassen Geldleistungen der Sozialversicherung, Sozialleistungen aus privaten Sicherungssystemen, sonstige (u.a. freiwillige) Sozialleistungen der Arbeitgeber und sonstige soziale Geldleistungen des Staates und der privaten Organisationen ohne Erwerbszweck außerhalb von Sozialschutzsystemen. Die weitaus größte Position unter den empfangenen monetären Sozialleistungen stellen die Geldleistungen der Rentenversicherung (Arbeiter, Angestellte, Knappschaft) dar. Von erheblicher Bedeutung sind jedoch auch die Geldleistungen der Arbeitslosenversicherung sowie der Arbeitslosen- und Sozialhilfe, die öffentlichen Pensionen und auch das Kindergeld. Weiterhin zu den monetären Sozialleistungen zählen Geldleistungen der gesetzlichen Kranken-, Unfall- und Pflegeversicherung, Wohngeld, Erziehungsgeld, Ausbildungsbeihilfen, Kriegsopferversorgung und ähnliche finanzielle Unterstützungsleistungen.

Sparen

Das Sparen der privaten Haushalte ist der verbleibende Teil des verfügbaren Einkommen nach Abzug des privaten Konsums. Das Sparen umfasst außerdem noch die Zunahme der betrieblichen Versorgungsansprüche.

Sparquote

Die Sparquote beschreibt den Anteil des Sparens am verfügbaren Einkommen.

Transferleistungen (geleistete, empfangene)

Zu den (von privaten Haushalten) geleisteten laufenden Transfers zählen insbesondere die Sozialbeiträge und die direkten Steuern, wie die Lohn- und Einkommensteuer, die Körperschaftsteuer, die (frühere) Vermögensteuer sowie auch Steuern im Zusammenhang mit dem privaten Verbrauch (z.B. Kfz-Steuer, Gemeindesteuern, Hunde-, Jagd- und Fischereisteuer). Zu den geleisteten laufenden Transfers zählen darüber hinaus auch sog. Nettoprämien für Schadenversicherungen (das sind v.a. Beiträge an Kranken- und Schadenversicherungen, abzüglich des Dienstleistungsentgelts dieser Versicherungen) sowie eine Reihe weiterer dem Betrag nach weniger bedeutender Transfers.

Die von privaten Haushalten empfangenen laufenden Transfers umfassen in weit überwiegendem Umfang monetäre Sozialleistungen.

Zu den empfangenen laufenden Transfers zählen außerdem die Leistungen von Schadenversicherungen zur Regulierung von Schadenfällen (Private Krankenversicherung sowie Kfz-Haftpflicht, Kfz-Unfall, Feuer, Einbruch, Leitungswasser, Glas, Hausrat, Rechtsschutz usw.) sowie eine Reihe weiterer Leistungen.

Verfügbares Einkommen der privaten Haushalte

Das Verfügbare Einkommen der privaten Haushalte ergibt sich aus den empfangenen Primäreinkommen nach Abzug der geleisteten laufenden Transfers und nach Hinzufügung der empfangenen laufenden Transfers. Das Verfügbare Einkommen ist als der Betrag zu verstehen, der für Konsumzwecke oder zur Ersparnisbildung zur Verfügung steht.

Vermögenseinkommen (geleistetes, empfangenes)

Vermögenseinkommen wird im Rahmen der Einkommensverteilung einerseits von den privaten Haushalten in Gestalt von Kreditzinsen oder Pachtzahlungen geleistet und andererseits, vor allem als Guthabenzinsen, Ausschüttungen und Gewinnentnahmen, empfangen. In den Volkswirtschaftlichen Gesamtrechnungen werden zudem auch die Betriebsüberschüsse der Versicherer aus der Anlage versicherungstechnischer Rückstellungen als (fiktive) Vermögenseinkommen der Versicherten betrachtet, da sie auf deren Geldvermögen beruhen und als Forderungen der Versicherten aus Versicherungsverträgen zu betrachten sind.

Volkseinkommen (Nettonationaleinkommen zu Faktorkosten)

Das Volkseinkommen ist die Summe aller Erwerbs- und Vermögenseinkommen, die den inländischen Wirtschaftseinheiten zugeflossen sind. Es umfasst das von Inländern empfangene Arbeitnehmerentgelt sowie die Unternehmens- und Vermögenseinkommen.

Berechnungsstand

Die Aggregate der Volkswirtschaftlichen Gesamtrechnungen für die Bundesländer werden jährlich vom Arbeitskreis „Volkswirtschaftliche Gesamtrechnungen der Länder“ gemeinsam berechnet und auf den vom Statistischen Bundesamt ermittelten Bundeswert abgestimmt. Dem genannten Arbeitskreis gehören die Statistischen Ämter aller Bundesländer an. Das Bestreben, einerseits größtmögliche Aktualität zu gewährleisten, d.h. die Ergebnisse der Volkswirtschaftlichen Gesamtrechnungen so frühzeitig wie möglich nach Abschluss des Berichtszeitraumes vorzulegen, andererseits die Berechnungsergebnisse durch Berücksichtigung sämtlicher vorhandenen Statistiken - insbesondere auch der Erhebungen mit umfangreicherem Erhebungsprogramm und daher längerer Aufbereitungsdauer - so gut wie möglich abzusichern, hat dazu geführt, dass die Volkswirtschaftlichen Gesamtrechnungen für jedes Berichtsjahr in mehreren aufeinander folgenden Phasen durchgeführt werden.

Die Inlandsproduktberechnung der Bundesländer gliedert sich in folgende **Berechnungsphasen**:

Erstes vorläufiges Ergebnis

Im März/April wird das „erste vorläufige Ergebnis“ für das Vorjahr auf der Basis fachstatistischer Daten von 12 Monaten für das Bruttoinlandsprodukt und die Bruttowertschöpfung nach Wirtschaftsbereichen gegliedert - in jeweiligen Preisen mit zugehörigen Relationen sowie preisbereinigte Veränderungsrate und Indexreihe (preisbereinigt, verkettet) - veröffentlicht (**erste Fortschreibung**).

Veröffentlichungstermin:

Ende März des Folgejahres,

z.B.:

30.3.2010 für 2009

Zweites vorläufiges Ergebnis

Im Dezember wird für das Vorjahr ein „zweites vorläufiges Ergebnis“ nach Wirtschaftsbereichen - in jeweiligen Preisen mit zugehörigen Relationen sowie preisbereinigte Veränderungsrate und Indexreihe (preisbereinigt, verkettet) - auf der Grundlage überarbeiteter Zeitreihen berechnet (**zweite Fortschreibung**). Dieses Ergebnis wird normalerweise nicht in einem Statistischen Bericht veröffentlicht.

Veröffentlichungstermin:

Ende März des 2. Folgejahres, z.B.: 30.3.2010 für 2008

Originärberechnung

Im Herbst des dem Berichtsjahr folgenden zweiten Jahres erfolgt auf der Basis umfassender Fachstatistiken die Berechnung aller nach Wirtschaftsbereichen tief gegliederten Aggregate der Entstehungsrechnung (**Originärberechnung**, keine Fortschreibung). Die Berechnung ist noch vorläufig wegen der Abstimmung auf vorläufige Bundesergebnisse.

Veröffentlichungstermin:

Ende März des 3. Folgejahres, z.B.: 30.3.2010 für 2007

Eine Bestätigung als endgültiges Ergebnis bzw. die Neuabstimmung auf endgültige Bundesergebnisse erfolgt im Herbst des auf das Berichtsjahr folgenden dritten Jahres. Die hier erforderlichen Korrekturen sind jedoch stets gering.

Veröffentlichungstermin:

Ende März des 4. Folgejahres, z.B.: 30.3.2010 für 2006

Bei der Berechnung der Einkommensaggregate der Entstehungsseite (Arbeitnehmerentgelt, Bruttolöhne und -gehälter) entfällt die Berechnungsphase Schnellrechnung.

Im Rahmen der Verteilungs- und Verwendungsrechnung erfolgen in der Regel keine Fortschreibungen.

Die Ergebnisse der jeweils ersten Originärberechnung dieser Aggregate werden wie folgt veröffentlicht:

Primäreinkommen der privaten Haushalte und Verfügbares Einkommen der privaten Haushalte im April des dem Berichtsjahr folgenden zweiten Jahres,

Bruttonationaleinkommen und Volkseinkommen sowie Konsumausgaben der privaten Haushalte im Mai des dem Berichtsjahr folgenden zweiten Jahres,

Bruttoanlageinvestitionen im November des dem Berichtsjahr folgenden zweiten Jahres,

Konsumausgaben des Staates im Februar des dem Berichtsjahr folgenden dritten Jahres.

Die Berechnung der Erwerbstätigen nach dem Inlandskonzept erfolgt in den Phasen Schnellrechnung (Veröffentlichungstermin im Januar des Folgejahres), erstes vorläufiges Ergebnis (März des Folgejahres) und Originärberechnung (Oktober des Folgejahres). Die Ergebnisse einer Originärberechnung der Erwerbstätigen nach dem Inländerkonzept werden im Dezember des Folgejahres veröffentlicht.

(Alle aufgeführten Aggregate werden in den nachfolgenden Jahren auf überarbeitete Bundesergebnisse neu abgestimmt. Die hier erforderlichen Korrekturen sind jedoch in der Regel gering.)

Hinweise

Das statistische Ausgangsmaterial für die Volkswirtschaftlichen Gesamtrechnungen fällt nicht gleichzeitig und jeweils in der erforderlichen Tiefengliederung an. Um die Aktualität zu sichern, müssen zunächst vorläufige Ergebnisse errechnet werden. Diese werden dann mehrfach anhand des inzwischen angefallenen statistischen Materials überarbeitet. Da diese Berechnungen stets in der Reihenfolge Deutschland, Bundesländer, Kreise erfolgen, entsprechen die Ergebnisse der verschiedenen Regionalebenen nicht zu jedem Zeitpunkt einem einheitlichen Rechenstand. Der Benutzer sollte sich bei Auswertungen stets des Berechnungsstandes vergewissern.

Die in dem vorliegenden Statistischen Bericht enthaltenen Daten für die Jahre 1991 bis 2007 entstammen der Berechnungsphase „Originärberechnung“, die Daten für das Jahr 2008 der Berechnungsphase „Zweites vorläufiges Ergebnis“ und die Daten für das Jahr 2009 der Berechnungsphase „Erstes vorläufiges Ergebnis“.

Die Ergebnisse für die Jahre 1991 bis 2008 sind auf den Berechnungsstand August 2009 des Statistischen Bundesamtes abgestimmt, die Ergebnisse für das Jahr 2009 auf den Berechnungsstand Februar 2010.

Alle Ergebnisse sind vorläufig.

Die Ergebnisse werden in der Regel in **Millionen EUR** dargestellt.

Bei der Addition von Ergebnissen können Abweichungen durch **Rundungen** entstehen.

Die Angaben je Erwerbstätigen, je Einwohner sowie je geleistete Arbeitsstunde der Erwerbstätigen werden in **EUR** nachgewiesen.

Die Veränderungsraten gegenüber dem Vorjahr wurden stets von den ungerundeten Werten errechnet.

Das **Gebiet der neuen Bundesländer ohne Berlin** umfasst die Territorien der Bundesländer Mecklenburg-Vorpommern, Brandenburg, Sachsen, Sachsen-Anhalt und Thüringen.

Das **Gebiet des früheren Bundesgebietes ohne Berlin** umfasst die Territorien der Bundesländer Schleswig-Holstein, Hamburg, Niedersachsen, Bremen, Nordrhein-Westfalen, Hessen, Rheinland-Pfalz, Baden-Württemberg, Bayern und Saarland.

Abkürzungen

z. M.

zu Marktpreisen

d. p. Hh

der privaten Haushalte

Internetangebot

Ausgewählte Ergebnisse der Volkswirtschaftlichen Gesamtrechnungen für Thüringen finden Sie unter <http://www.statistik.thueringen.de>.

Die im Internet veröffentlichten Ergebnisse für Thüringen entsprechen stets dem aktuellen Berechnungsstand.

Schematische Darstellung der wichtigsten VGR-Begriffe nach dem ESGV 1995

Entstehung

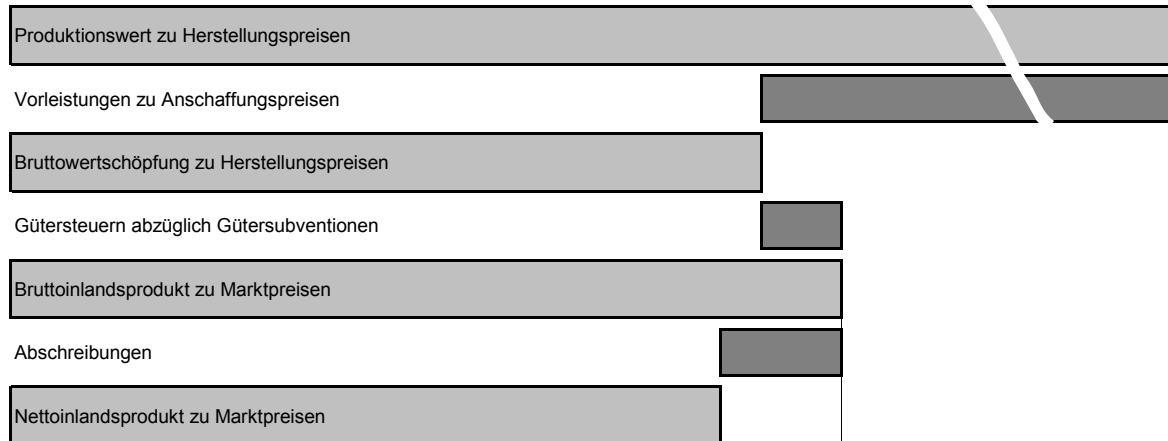

Verteilung



Verwendung



1) bisher: Bruttosozialprodukt

2) von Inländern per Saldo empfangene Erwerbs- und Vermögenseinkommen (dieses Einkommensaggregat ist im ESGV 95 nicht vorgesehen, wird aber für nationale Zwecke ausgewiesen)

3) private Haushalte in diesem Schaubild grundsätzlich einschließlich privater Organisationen ohne Erwerbszweck

4) nach dem Ausgabenkonzept einschließlich Zunahme betrieblicher Versorgungsansprüche

5) Vorratsveränderungen, Nettozugang an Wertsachen, Außenbeitrag, statistische Differenz

1. Bruttoinlandsprodukt je Einwohner in Thüringen und in Deutschland 1997 bis 2009

- in jeweiligen Preisen -

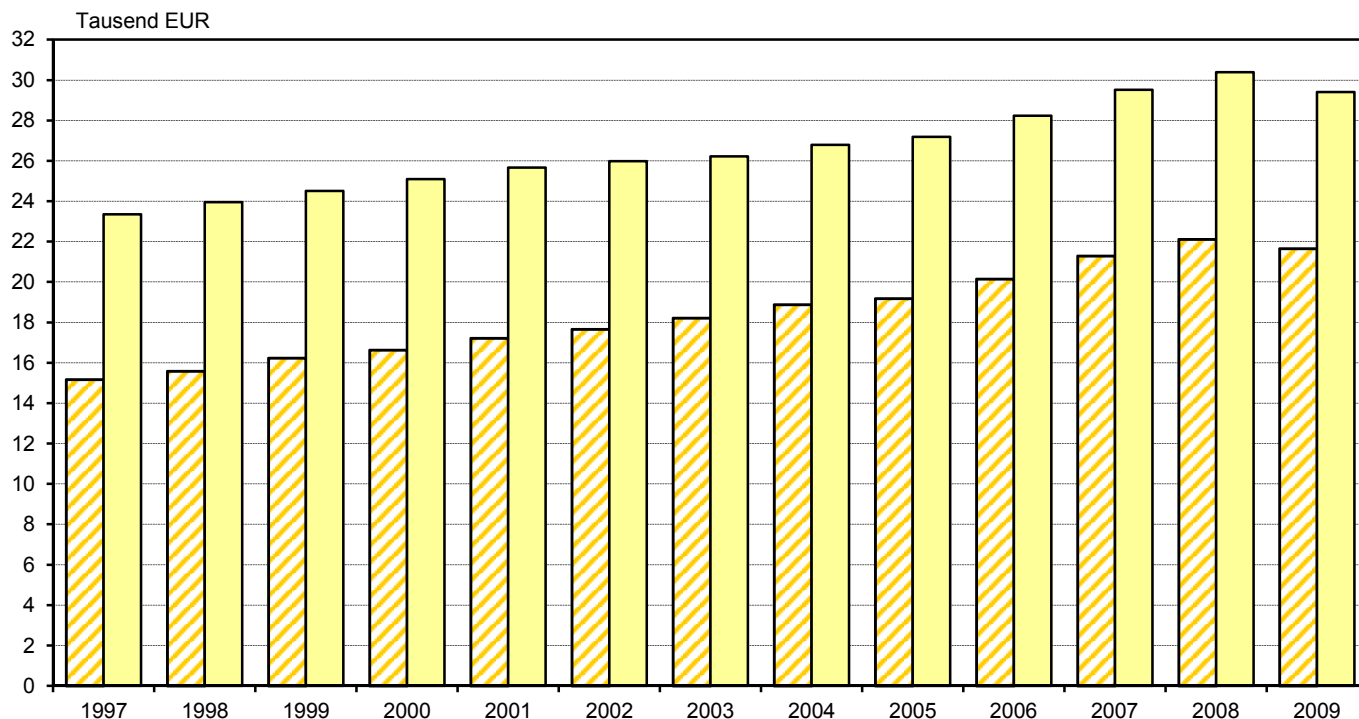

2. Bruttonationaleinkommen je Einwohner in Thüringen und in Deutschland 1997 bis 2008

- in jeweiligen Preisen -

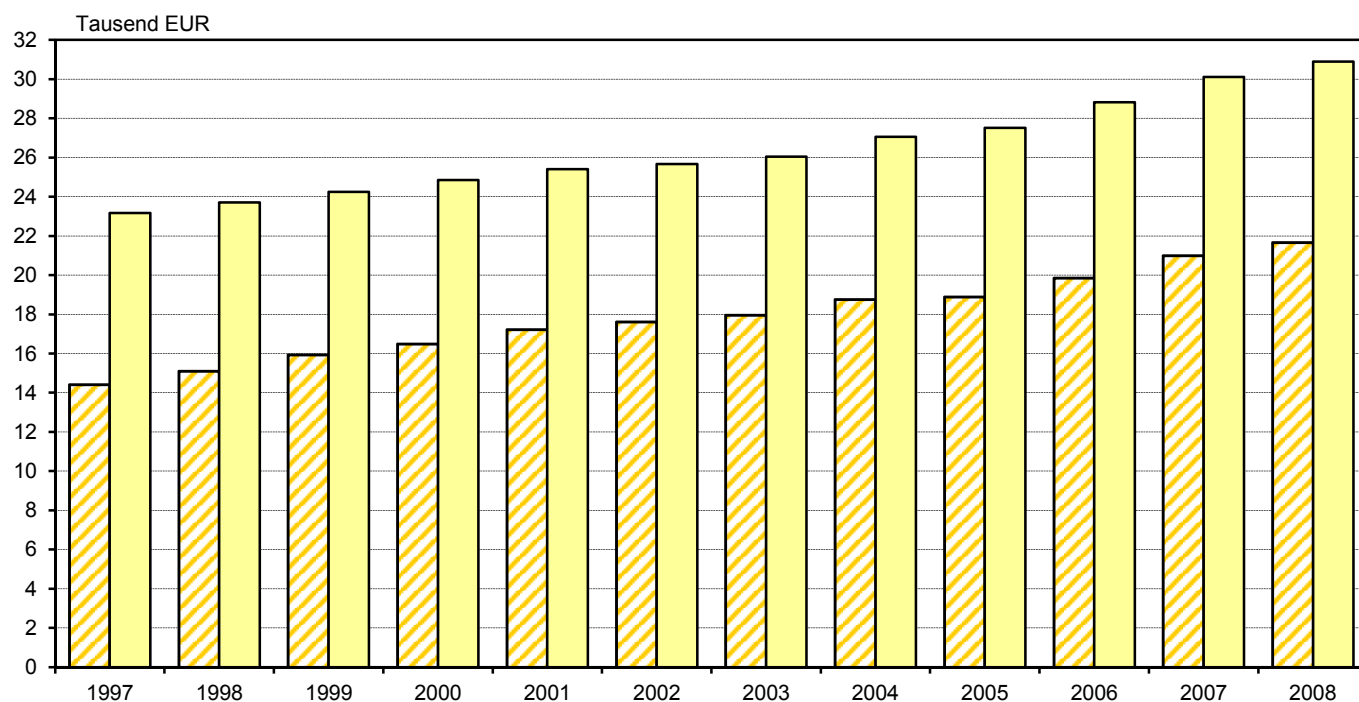

Thüringen



Deutschland

3. Nettonationaleinkommen je Einwohner in Thüringen und in Deutschland 1997 bis 2008

- in jeweiligen Preisen -

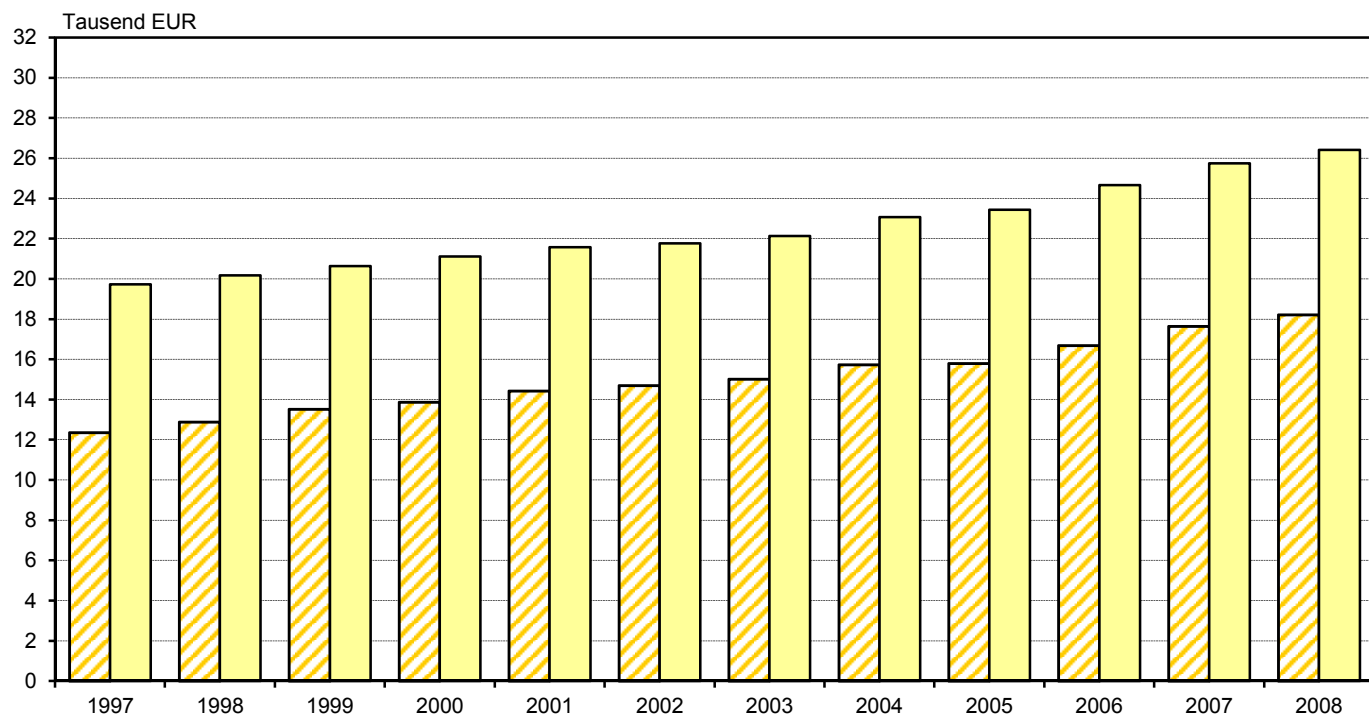

4. Volkseinkommen je Einwohner in Thüringen und in Deutschland 1997 bis 2008

- in jeweiligen Preisen -

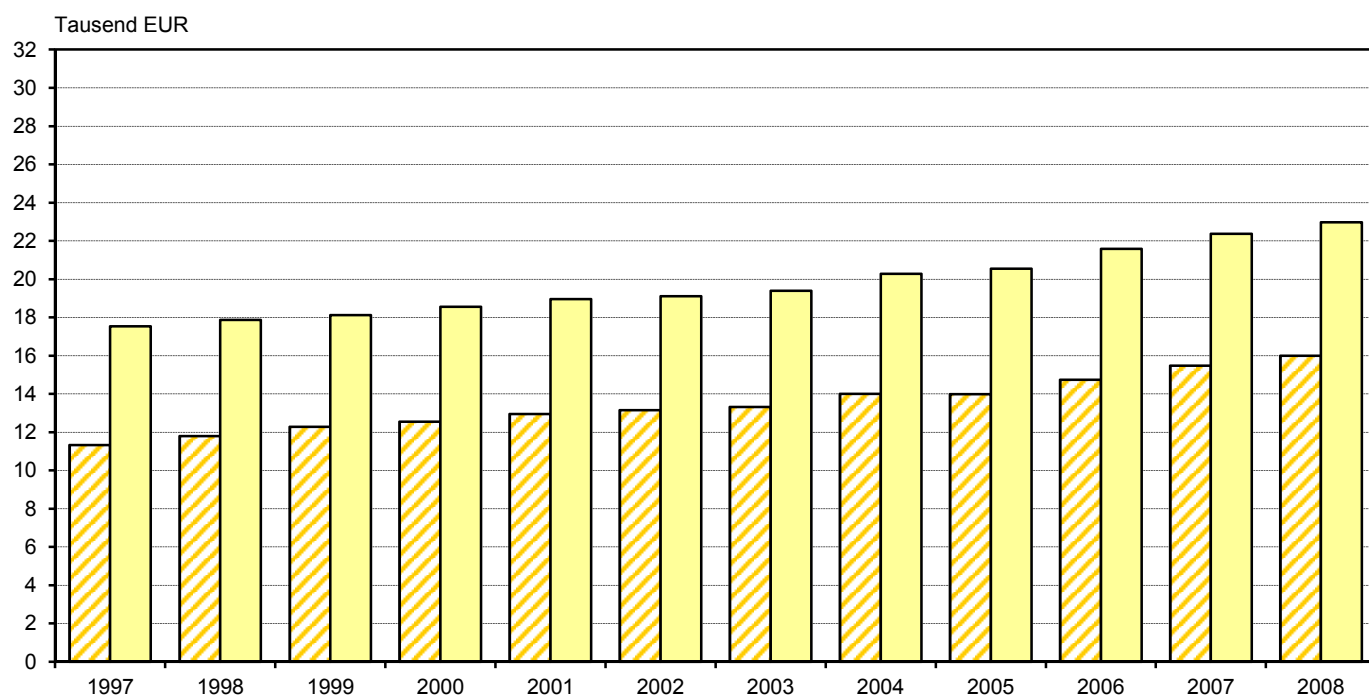

Thüringen



Deutschland

5. Primäreinkommen der privaten Haushalte je Einwohner in Thüringen und in Deutschland 1997 bis 2008

- in jeweiligen Preisen -

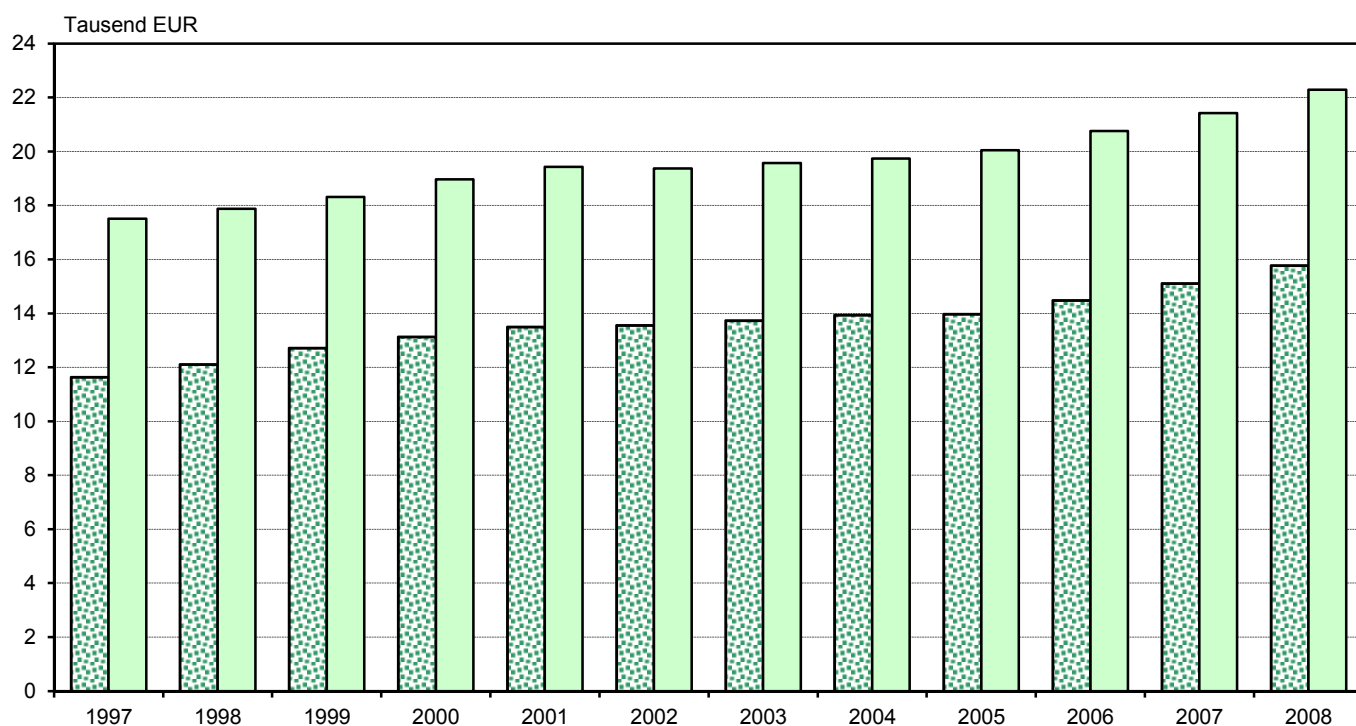

6. Verfügbares Einkommen der privaten Haushalte je Einwohner in Thüringen und in Deutschland 1997 bis 2008

- in jeweiligen Preisen -

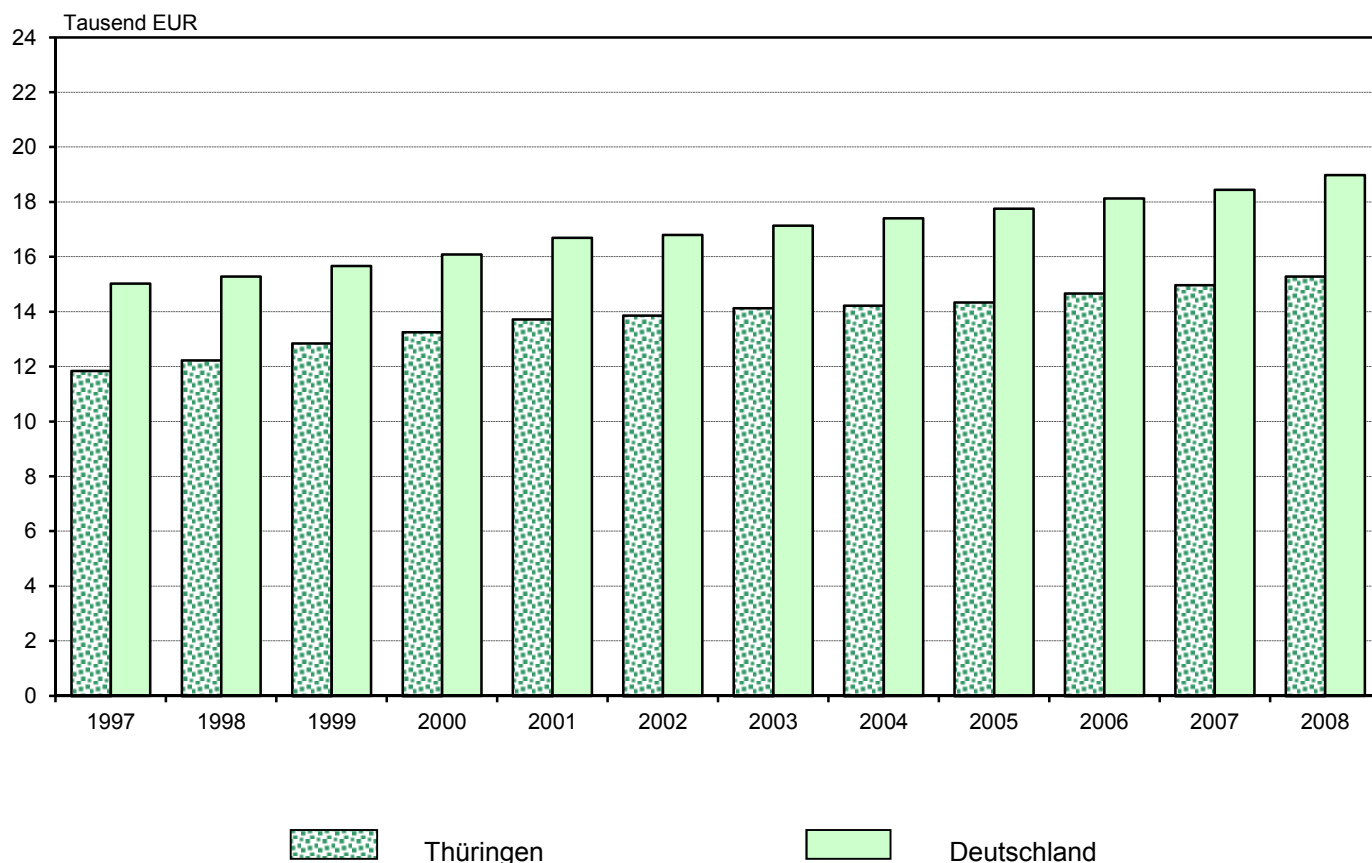

7. Konsumausgaben der privaten Haushalte je Einwohner in Thüringen und in Deutschland 1997 bis 2008

- in jeweiligen Preisen -

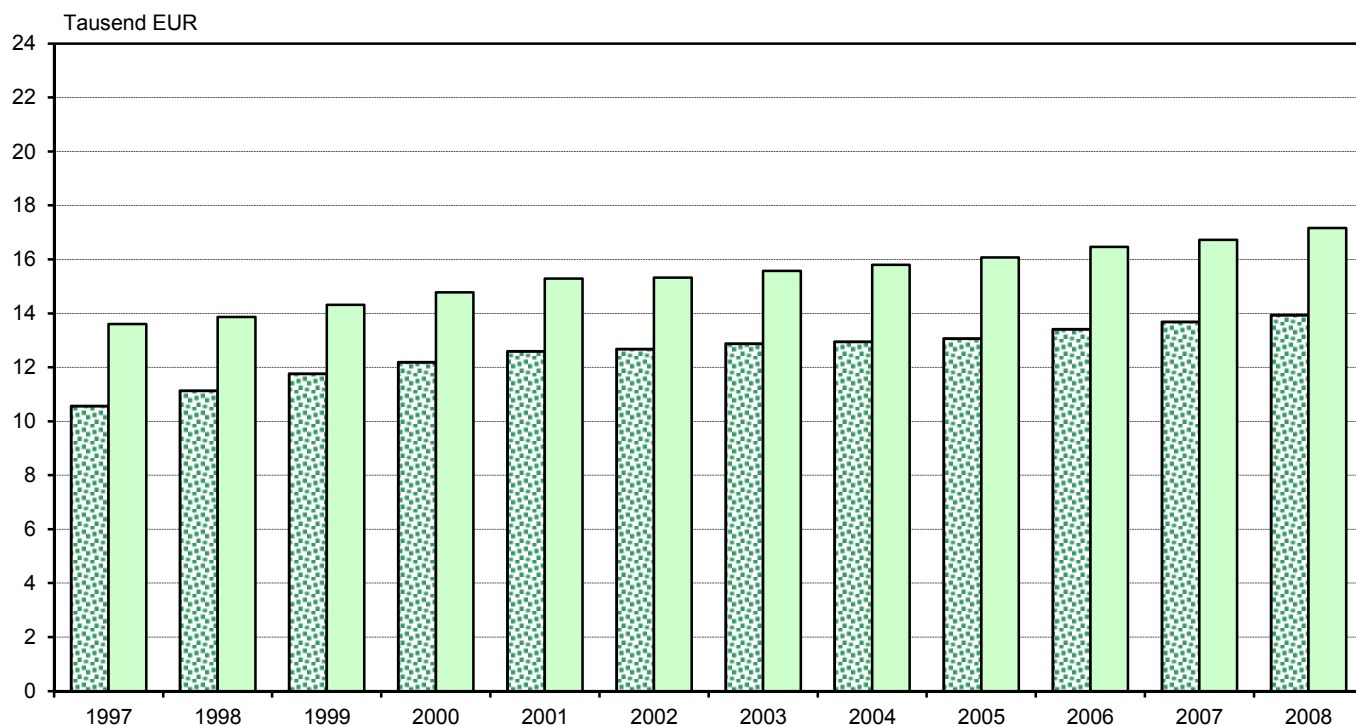

8. Sparen je Einwohner in Thüringen und in Deutschland 1997 bis 2008

- in jeweiligen Preisen -

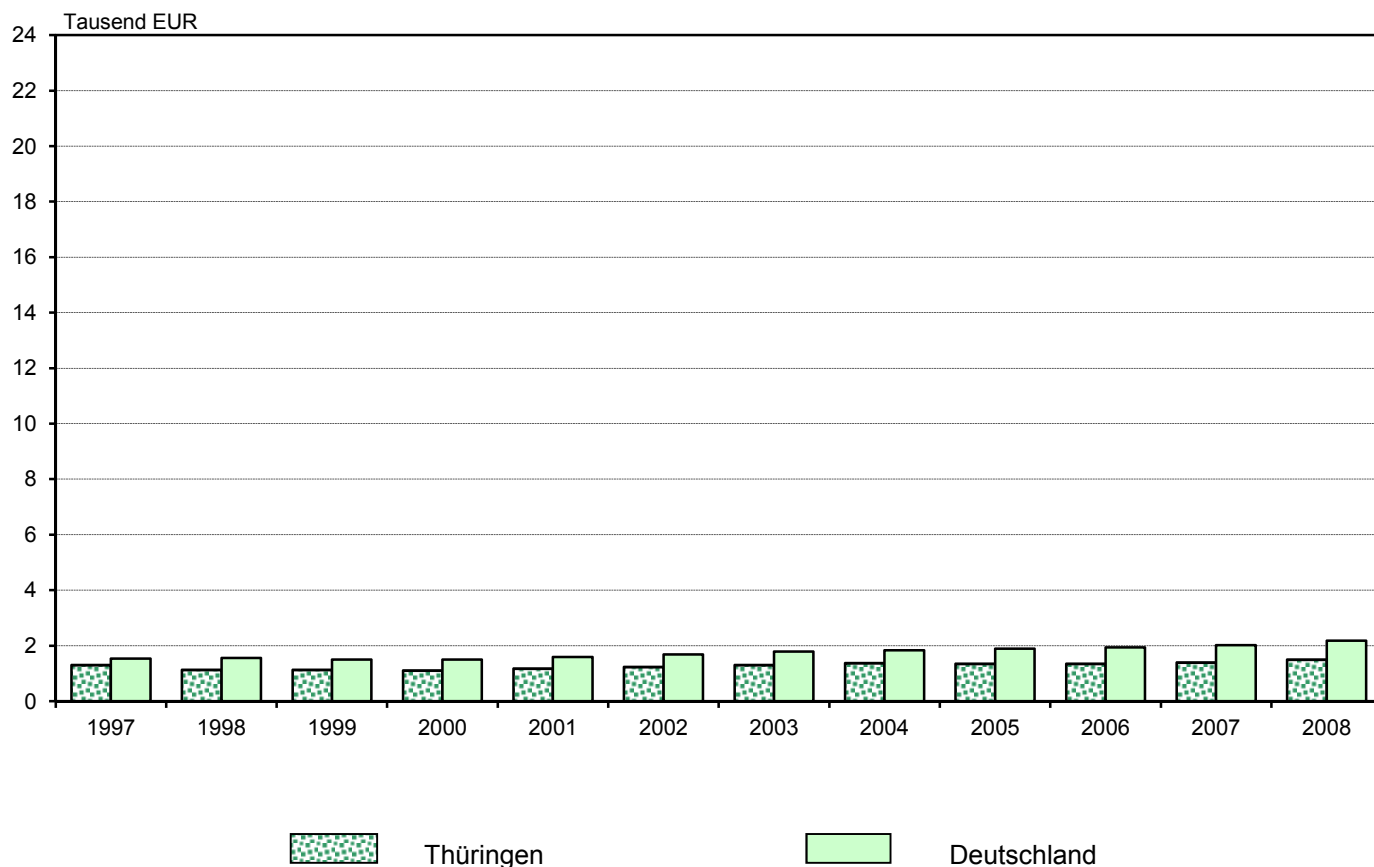

1. Gesamtwirtschaftliche Kennzahlen

Lfd. Nr.	Merkmal	Einheit	1997	1998	1999	2000
1	Bevölkerung ¹⁾	1000	2 485	2 470	2 456	2 440
2	Erwerbspersonen ²⁾	1000	1 325	1 318	1 306	1 293
3	Arbeitslose ³⁾	1000	.	209	189	194
4	Erwerbstätige (Inländer)	1000	1 093	1 121	1 144	1 142
5	Selbstständige ⁴⁾	1000	88	91	94	98
6	Arbeitnehmer [Inländer (Z.4 - Z.5)]	1000	1 005	1 029	1 050	1 044
7	Pendlersaldo	1000	- 62	- 66	- 72	- 79
8	Arbeitnehmer [Inland (Z.6 + Z.7)]	1000	943	963	978	966
9	Selbstständige ⁴⁾	1000	88	91	94	98
10	Erwerbstätige [Inland (Z.8 + Z.9)]	1000	1 031	1 054	1 072	1 064
11	Geleistete Arbeitsstunden (Inland)					
	der Erwerbstätigen	Mill.Std.	.	1 695	1 711	1 676
	der Arbeitnehmer	Mill.Std.	.	1 483	1 495	1 451
12	Erwerbsquote ^{2) 5)}	%	77,3	77,3	77,0	76,4
13	Arbeitslosenquote ^{3) 6)}	%	.	17,1	15,4	15,4
14	geleistetes Arbeitnehmerentgelt	Mill. EUR	21 743	22 435	23 304	23 557
15	Bruttolöhne und -gehälter	Mill. EUR	17 426	17 988	18 768	18 940
16	Bruttoinlandsprodukt zu Marktpreisen	Mill. EUR	37 682	38 502	39 861	40 602
17	Bruttonationaleinkommen zu Marktpreisen	Mill. EUR	35 808	37 311	39 124	40 254
18	Nettonationaleinkommen zu Marktpreisen	Mill. EUR	30 685	31 805	33 192	33 834
19	Volkseinkommen	Mill. EUR	28 127	29 109	30 132	30 604
20	empfangenes Arbeitnehmerentgelt	Mill. EUR	23 370	24 205	25 386	25 898
21	Primäreinkommen der privaten Haushalte	Mill. EUR	28 902	29 907	31 225	32 037
22	Verfügbares Einkommen der privaten Haushalte	Mill. EUR	29 453	30 232	31 575	32 373
23	Sparen	Mill. EUR	3 224	2 782	2 774	2 709
24	Konsumausgaben der privaten Haushalte					
	in jeweiligen Preisen	Mill. EUR	26 258	27 507	28 881	29 761
25	Konsumausgaben des Staates					
	in jeweiligen Preisen	Mill. EUR	11 583	11 599	11 927	11 693
26	Bruttoanlageinvestitionen in jeweiligen Preisen	Mill. EUR	13 578	13 257	14 242	12 903

1) Quelle: Thüringer Landesamt für Statistik - Fortschreibung des Bevölkerungsstandes -; Jahresdurchschnittswerte, 2009 Stichtagswert 30.6. - 2) Quelle: Thüringer Landesamt für Statistik - Mikrozensus -; ab 2005 Jahresdurchschnittswerte, bis 2004 Angaben aus einer Berichtswoche, in der Regel die letzte Aprilwoche - 3) Quelle: Bundesagentur für Arbeit - 4) einschließlich mithelfende Familienangehörige - 5) bezogen auf die Altersgruppe der 15- bis unter 65- Jährigen - 6) bezogen auf alle zivilen Erwerbspersonen

in Thüringen 1997 bis 2009

2001	2002	2003	2004	2005	2006	2007	2008	2009	Lfd. Nr.
2 421	2 402	2 382	2 364	2 345	2 323	2 300	2 278	2 257	1
1 276	1 269	1 251	1 245	1 222	1 227	1 228	1 207	1 194	2
194	201	211	207	210	188	159	135	136	3
1 136	1 115	1 096	1 094	1 084	1 085	1 103	1 111	.	4
102	102	103	107	110	113	115	114	112	5
1 034	1 013	993	988	974	973	988	997	.	6
- 88	- 87	- 87	- 83	- 79	- 79	- 81	- 83	.	7
947	926	906	905	895	894	907	914	903	8
102	102	103	107	110	113	115	114	112	9
1 048	1 028	1 009	1 012	1 005	1 007	1 022	1 029	1 016	10
1 629	1 574	1 534	1 542	1 516	1 514	1 522	1 525	1 467	11
1 403	1 354	1 316	1 317	1 285	1 282	1 288	1 292	1 238	
75,9	75,8	76,0	76,2	75,2	77,0	78,8	78,5	79,6	12
15,3	15,9	16,7	16,7	17,1	15,6	13,2	11,3	11,4	13
23 541	23 449	23 426	23 622	23 338	23 693	24 203	24 986	24 851	14
18 974	18 898	18 811	19 009	18 842	19 100	19 635	20 311	20 135	15
41 669	42 430	43 411	44 647	44 995	46 817	48 979	50 380	48 871	16
41 710	42 295	42 793	44 344	44 287	46 135	48 297	49 341	.	17
34 935	35 299	35 758	37 212	37 035	38 761	40 580	41 481	.	18
31 346	31 572	31 718	33 090	32 783	34 228	35 580	36 422	.	19
26 198	26 111	26 144	26 194	25 774	26 146	26 752	27 655	.	20
32 669	32 548	32 730	32 962	32 774	33 630	34 748	35 941	.	21
33 226	33 305	33 684	33 659	33 639	34 072	34 448	34 846	.	22
2 844	2 972	3 106	3 236	3 168	3 146	3 221	3 401	.	23
30 479	30 441	30 687	30 617	30 647	31 157	31 468	31 743	.	24
11 778	11 929	12 061	12 061	11 956	12 159	12 323	.	.	25
12 210	10 174	10 401	8 997	9 310	9 776	10 691	.	.	26

Noch: 1. Gesamtwirtschaftliche Kennzahlen

Lfd. Nr.	Merkmal	Einheit	1997	1998	1999	2000
27	geleistetes Arbeitnehmerentgelt je Arbeitnehmer (Lohnkosten)	EUR	23 063	23 298	23 829	24 397
28	geleistetes Arbeitnehmerentgelt je geleistete Arbeitsstunde der Arbeitnehmer	EUR	.	15,13	15,59	16,23
29	Bruttolöhne und -gehälter je Arbeitnehmer (Verdienst)	EUR	18 484	18 679	19 191	19 615
30	Bruttolöhne und -gehälter je geleistete Arbeitsstunde der Arbeitnehmer	EUR	.	12,13	12,56	13,05
31	Bruttoinlandsprodukt zu Marktpreisen je Erwerbstätigen	EUR	36 556	36 515	37 184	38 171
32	Bruttoinlandsprodukt je geleistete Arbeitnehmerstunde	EUR	.	22,72	23,30	24,23
33	Bruttoinlandsprodukt zu Marktpreisen je Einwohner	EUR	15 167	15 587	16 232	16 638
34	Bruttonationaleinkommen zu Marktpreisen je Einwohner	EUR	14 413	15 105	15 933	16 496
35	Nettonationaleinkommen zu Marktpreisen je Einwohner	EUR	12 350	12 876	13 517	13 865
36	Volkseinkommen je Einwohner	EUR	11 321	11 785	12 271	12 541
37	empfangenes Arbeitnehmerentgelt je Arbeitnehmer (Inländer)	EUR	23 248	23 514	24 183	24 799
38	Primäreinkommen der privaten Haushalte je Einwohner	EUR	11 633	12 108	12 716	13 128
39	Verfügbares Einkommen der privaten Haushalte je Einwohner	EUR	11 855	12 239	12 858	13 266
40	Sparen je Einwohner	EUR	1 298	1 126	1 130	1 110
41	Konsumausgaben der privaten Haushalte in jeweiligen Preisen je Einwohner	EUR	10 568	11 136	11 761	12 196
42	Konsumausgaben des Staates in jeweiligen Preisen je Einwohner	EUR	4 662	4 696	4 857	4 792

in Thüringen 1997 bis 2009

2001	2002	2003	2004	2005	2006	2007	2008	2009	Lfd. Nr.
24 870	25 312	25 869	26 099	26 078	26 497	26 673	27 326	27 510	27
16,77	17,31	17,80	17,94	18,15	18,48	18,80	19,34	20,07	28
20 045	20 399	20 773	21 003	21 055	21 361	21 639	22 213	22 289	29
13,52	13,95	14,30	14,43	14,66	14,90	15,25	15,72	16,26	30
39 749	41 257	43 029	44 129	44 770	46 504	47 921	48 978	48 112	31
25,57	26,96	28,29	28,96	29,68	30,93	32,18	33,04	33,31	32
17 212	17 666	18 221	18 883	19 187	20 154	21 294	22 116	21 653	33
17 228	17 610	17 962	18 755	18 885	19 861	20 998	21 660	.	34
14 430	14 697	15 009	15 739	15 793	16 686	17 643	18 209	.	35
12 947	13 145	13 313	13 995	13 980	14 735	15 469	15 989	.	36
25 330	25 768	26 334	26 521	26 470	26 877	27 071	27 732	.	37
13 494	13 551	13 738	13 941	13 975	14 478	15 107	15 778	.	38
13 724	13 867	14 138	14 236	14 345	14 668	14 977	15 297	.	39
1 175	1 237	1 304	1 369	1 351	1 354	1 400	1 493	.	40
12 590	12 674	12 881	12 949	13 069	13 413	13 681	13 934	.	41
4 865	4 967	5 063	5 101	5 098	5 234	5 358	.	.	42

2. Bruttoinlandsprodukt und seine Verwendung

Lfd. Nr.	Merkmal	1997	1998	1999	2000
----------	---------	------	------	------	------

Millionen EUR - in jeweiligen Preisen

1	Bruttoinlandsprodukt	37 682	38 502	39 861	40 602
2	Konsumausgaben der privaten Haushalte	26 258	27 507	28 881	29 761
3	Konsumausgaben des Staates	11 583	11 599	11 927	11 693
4	Bruttoanlageinvestitionen	13 578	13 257	14 242	12 903
5	Restposten (Z.1 - Z.2 - Z.3 - Z.4)	-13 736	-13 862	-15 189	-13 755

Veränderung gegenüber dem Vorjahr in % - in jeweiligen Preisen

6	Bruttoinlandsprodukt	3,9	2,2	3,5	1,9
7	Konsumausgaben der privaten Haushalte	1,5	4,8	5,0	3,0
8	Konsumausgaben des Staates	- 0,3	0,1	2,8	- 2,0
9	Bruttoanlageinvestitionen	1,0	- 2,4	7,4	- 9,4

Anteil am Bruttoinlandsprodukt in % - in jeweiligen Preisen

10	Bruttoinlandsprodukt	100	100	100	100
11	Konsumausgaben der privaten Haushalte	69,7	71,4	72,5	73,3
12	Konsumausgaben des Staates	30,7	30,1	29,9	28,8
13	Bruttoanlageinvestitionen	36,0	34,4	35,7	31,8
14	Restposten	- 36,5	- 36,0	- 38,1	- 33,9

Anteil an Deutschland in %

15	Bruttoinlandsprodukt	2,0	2,0	2,0	2,0
16	Konsumausgaben der privaten Haushalte	2,4	2,4	2,5	2,5
17	Konsumausgaben des Staates	3,1	3,1	3,1	3,0
18	Bruttoanlageinvestitionen	3,4	3,2	3,3	2,9

Veränderung gegenüber dem Vorjahr in % – preisbereinigt

19	Bruttoinlandsprodukt	3,7	1,7	3,4	2,1
20	Konsumausgaben der privaten Haushalte	- 0,2	4,1	4,9	2,6
21	Konsumausgaben des Staates	0,0	0,2	0,6	- 1,8
22	Bruttoanlageinvestitionen	1,3	- 1,6	8,7	- 9,7

Kettenindex (Referenzjahr 2000) - preisbereinigt

23	Bruttoinlandsprodukt	93,2	94,8	98,0	100,0
24	Konsumausgaben der privaten Haushalte	89,3	92,9	97,5	100,0
25	Konsumausgaben des Staates	101,0	101,2	101,8	100,0
26	Bruttoanlageinvestitionen	103,6	101,9	110,8	100,0

in Thüringen 1997 bis 2008

2001	2002	2003	2004	2005	2006	2007	2008	Lfd. Nr.
------	------	------	------	------	------	------	------	-------------

Millionen EUR - in jeweiligen Preisen

41 669	42 430	43 411	44 647	44 995	46 817	48 979	50 380	1
30 479	30 441	30 687	30 617	30 647	31 157	31 468	31 743	2
11 778	11 929	12 061	12 061	11 956	12 159	12 323	.	3
12 210	10 174	10 401	8 997	9 310	9 776	10 691	.	4
-12 799	-10 115	- 9 738	- 7 029	- 6 918	- 6 276	- 5 503	.	5

Veränderung gegenüber dem Vorjahr in % - in jeweiligen Preisen

2,6	1,8	2,3	2,8	0,8	4,0	4,6	2,9	3
2,4	- 0,1	0,8	- 0,2	0,1	1,7	1,0	0,9	7
0,7	1,3	1,1	0,0	- 0,9	1,7	1,3	.	8
- 5,4	- 16,7	2,2	- 13,5	3,5	5,0	9,4	.	9

Anteil am Bruttoinlandsprodukt in % - in jeweiligen Preisen

100	100	100	100	100	100	100	100	10
73,1	71,7	70,7	68,6	68,1	66,6	64,2	63,0	11
28,3	28,1	27,8	27,0	26,6	26,0	25,2	.	12
29,3	24,0	24,0	20,2	20,7	20,9	21,8	.	13
- 30,7	- 23,8	- 22,4	- 15,7	- 15,4	-13,4	-11,2	.	14

Anteil an Deutschland in %

2,0	2,0	2,0	2,0	2,0	2,0	2,0	2,0	15
2,4	2,4	2,4	2,3	2,3	2,3	2,3	2,3	16
2,9	2,9	2,9	2,9	2,8	2,9	2,8	.	17
2,9	2,6	2,7	2,3	2,4	2,3	2,3	.	18

Veränderung gegenüber dem Vorjahr in % – preisbereinigt

1,4	0,3	1,8	2,1	0,4	3,3	2,4	1,2	19
0,3	- 1,2	- 0,8	- 1,4	- 1,4	0,5	- 0,5	- 1,0	20
- 1,5	- 0,7	- 0,1	- 1,0	- 1,5	1,0	0,7	.	21
- 4,9	-16,0	3,0	- 13,9	3,2	3,9	6,1	.	22

Kettenindex (Referenzjahr 2000) - preisbereinigt

101,4	101,7	103,5	105,7	106,1	109,7	112,3	113,6	23
100,3	99,1	98,3	96,9	95,5	96,0	95,5	94,5	24
98,5	97,9	97,8	96,9	95,5	96,4	97,0	.	25
95,1	79,8	82,2	70,7	73,0	75,8	80,4	.	26

3. Einkommensverteilung der

Lfd. Nr.	Merkmal	1997	1998	1999	2000
-------------	---------	------	------	------	------

Millionen EUR

1	Bruttonationaleinkommen z. M.	35 808	37 311	39 124	40 254
2	Abschreibungen	5 123	5 506	5 933	6 419
3	Nettonationaleinkommen z. M. (Z.1 - Z.2)	30 685	31 805	33 192	33 834
	darunter				
4	Primäreinkommen der privaten Haushalte	28 902	29 907	31 225	32 037
5	Produktions- und Importabgaben				
	abzüglich Subventionen	2 558	2 696	3 060	3 231
6	Volkseinkommen (Z.3 - Z.5)	28 127	29 109	30 132	30 604

Veränderung gegenüber dem Vorjahr in %

7	Bruttonationaleinkommen z. M.	1,6	4,2	4,9	2,9
8	Abschreibungen	7,6	7,5	7,7	8,2
9	Nettonationaleinkommen z. M.	0,7	3,6	4,4	1,9
	darunter				
10	Primäreinkommen der privaten Haushalte	1,0	3,5	4,4	2,6
11	Produktions- und Importabgaben				
	abzüglich Subventionen	- 0,2	5,4	13,5	5,6
12	Volkseinkommen	0,8	3,5	3,5	1,6

Anteil an Deutschland in %

13	Bruttonationaleinkommen z. M.	1,9	1,9	2,0	2,0
14	Abschreibungen	1,8	1,9	2,0	2,1
15	Nettonationaleinkommen z. M.	1,9	1,9	2,0	2,0
	davon				
16	Primäreinkommen der privaten Haushalte	2,0	2,0	2,1	2,1
17	Produktions- und Importabgaben				
	abzüglich Subventionen	1,4	1,4	1,5	1,5
18	Volkseinkommen	2,0	2,0	2,0	2,0

Volkswirtschaft in Thüringen 1997 bis 2008

2001	2002	2003	2004	2005	2006	2007	2008	Lfd. Nr.
------	------	------	------	------	------	------	------	-------------

Millionen EUR

41 710	42 295	42 793	44 344	44 287	46 135	48 297	49 341	1
6 775	6 997	7 035	7 132	7 252	7 374	7 717	7 859	2
34 935	35 299	35 758	37 212	37 035	38 761	40 580	41 481	3
32 669	32 548	32 730	32 962	32 774	33 630	34 748	35 941	4
3 589	3 727	4 041	4 122	4 252	4 533	5 000	5 059	5
31 346	31 572	31 718	33 090	32 783	34 228	35 580	36 422	6

Veränderung gegenüber dem Vorjahr in %

3,6	1,4	1,2	3,6	- 0,1	4,2	4,7	2,2	7
5,5	3,3	0,6	1,4	1,7	1,7	4,7	1,8	8
3,3	1,0	1,3	4,1	- 0,5	4,7	4,7	2,2	9
2,0	- 0,4	0,6	0,7	- 0,6	2,6	3,3	3,4	10
11,1	3,8	8,4	2,0	3,1	6,6	10,3	1,2	11
2,4	0,7	0,5	4,3	- 0,9	4,4	4,0	2,4	12

Anteil an Deutschland in %

2,0	2,0	2,0	2,0	2,0	1,9	1,9	1,9	13
2,1	2,2	2,2	2,2	2,2	2,1	2,1	2,1	14
2,0	2,0	2,0	2,0	1,9	1,9	1,9	1,9	15
2,0	2,0	2,0	2,0	2,0	2,0	2,0	2,0	16
1,7	1,7	1,8	1,8	1,8	1,8	1,8	1,8	17
2,0	2,0	2,0	2,0	1,9	1,9	1,9	1,9	18

4. Einkommensverteilung der privaten

Lfd. Nr.	Merkmal	1997	1998	1999	2000
Millionen EUR					
1	Empfanges Arbeitnehmerentgelt	23 370	24 205	25 386	25 898
2	Betriebsüberschuss, Selbstständigeneinkommen	3 053	3 089	3 041	3 180
3	Empfangene Vermögenseinkommen	3 452	3 610	3 758	4 028
4	Geleistete Vermögenseinkommen	973	997	960	1 070
5	Saldo Vermögenseinkommen	2 479	2 613	2 798	2 958
6	Primäreinkommen (Z.1 + Z.2 + Z.3 - Z.4)	28 902	29 907	31 225	32 037
7	Empfangene monetäre Sozialleistungen	13 368	13 542	13 815	14 009
8	darunter für				
8	Alters- und Hinterbliebenenversorgung	7 222	7 448	7 712	7 883
9	Arbeitslosigkeit, Sozialhilfe	3 240	3 203	3 060	3 013
10	Empfangene sonstige laufende Transfers	1 889	1 901	1 973	1 973
11	Geleistete Einkommen- und Vermögensteuern	2 438	2 587	2 648	2 692
12	Geleistete Sozialbeiträge	10 389	10 656	10 846	10 972
13	Geleistete sonstige laufende Transfers	1 879	1 875	1 944	1 981
14	Verfügbares Einkommen	29 453	30 232	31 575	32 373
	[Ausgabenkonzept (Z.6 + Z.7 + Z.10 - Z.11 - Z.12 - Z.13)]				
15	Sparen	3 224	2 782	2 774	2 709
16	Sparquote in %	10,9	9,2	8,8	8,3
Veränderung gegenüber dem Vorjahr in %					
17	Empfanges Arbeitnehmerentgelt	0,0	3,6	4,9	2,0
18	Betriebsüberschuss, Selbstständigeneinkommen	5,5	1,2	- 1,6	4,6
19	Empfangene Vermögenseinkommen	3,6	4,6	4,1	7,2
20	Geleistete Vermögenseinkommen	- 1,4	2,4	- 3,7	11,4
21	Saldo Vermögenseinkommen	5,7	5,4	7,1	5,7
22	Primäreinkommen	1,0	3,5	4,4	2,6
23	Empfangene monetäre Sozialleistungen	5,2	1,3	2,0	1,4
24	darunter für				
24	Alters- und Hinterbliebenenversorgung	6,0	3,1	3,5	2,2
25	Arbeitslosigkeit, Sozialhilfe	8,6	- 1,1	- 4,5	- 1,5
26	Empfangene sonstige laufende Transfers	0,4	0,6	3,8	0,0
27	Geleistete Einkommen- und Vermögensteuern	- 0,2	6,1	2,4	1,7
28	Geleistete Sozialbeiträge	5,1	2,6	1,8	1,2
29	Geleistete sonstige laufende Transfers	- 1,7	- 0,2	3,7	1,9
30	Verfügbares Einkommen (Ausgabenkonzept)	1,7	2,6	4,4	2,5
31	Sparen	3,9	-13,7	- 0,3	- 2,3
Anteil an Deutschland in %					
32	Empfanges Arbeitnehmerentgelt	2,3	2,3	2,4	2,4
33	Betriebsüberschuss, Selbstständigeneinkommen	1,5	1,6	1,6	1,7
34	Empfangene Vermögenseinkommen	1,2	1,2	1,2	1,2
35	Geleistete Vermögenseinkommen	1,5	1,5	1,5	1,5
36	Saldo Vermögenseinkommen	1,1	1,1	1,1	1,1
37	Primäreinkommen	2,0	2,0	2,1	2,1
38	Empfangene monetäre Sozialleistungen	3,5	3,5	3,4	3,4
39	darunter für				
39	Alters- und Hinterbliebenenversorgung	3,3	3,3	3,3	3,3
40	Arbeitslosigkeit, Sozialhilfe	4,7	4,7	4,6	4,8
41	Empfangene sonstige laufende Transfers	3,1	3,1	3,0	3,0
42	Geleistete Einkommen- und Vermögensteuern	1,3	1,3	1,3	1,2
43	Geleistete Sozialbeiträge	2,6	2,6	2,6	2,6
44	Geleistete sonstige laufende Transfers	3,0	3,0	2,9	2,9
45	Verfügbares Einkommen (Ausgabenkonzept)	2,4	2,4	2,5	2,4
46	Sparen	2,6	2,2	2,3	2,2

Haushalte in Thüringen 1997 bis 2008

2001	2002	2003	2004	2005	2006	2007	2008	Lfd. Nr.
Millionen EUR								
26 198	26 111	26 144	26 194	25 774	26 146	26 752	27 655	1
3 286	3 424	3 321	3 543	3 682	3 819	4 108	4 253	2
4 258	4 001	4 163	4 066	4 132	4 516	4 790	4 932	3
1 074	989	898	842	814	851	903	898	4
3 185	3 013	3 265	3 224	3 318	3 665	3 888	4 034	5
32 669	32 548	32 730	32 962	32 774	33 630	34 748	35 941	6
14 414	14 745	14 868	14 686	14 482	14 363	13 877	13 707	7
8 103	8 409	8 588	8 609	8 577	8 577	8 607	8 670	8
3 073	3 213	3 167	3 001	2 928	2 756	2 284	2 126	9
2 049	2 091	2 041	2 015	2 098	2 092	2 157	2 187	10
2 809	2 867	2 861	2 951	2 850	3 022	3 331	3 663	11
10 996	11 041	11 011	10 932	10 719	10 829	10 720	11 014	12
2 100	2 169	2 083	2 122	2 146	2 163	2 283	2 313	13
33 226	33 305	33 684	33 659	33 639	34 072	34 448	34 846	14
2 844	2 972	3 106	3 236	3 168	3 146	3 221	3 401	15
8,5	8,9	9,2	9,6	9,4	9,2	9,3	9,7	16
Veränderung gegenüber dem Vorjahr in %								
1,2	- 0,3	0,1	0,2	- 1,6	1,4	2,3	3,4	17
3,3	4,2	- 3,0	6,7	3,9	3,7	7,6	3,5	18
5,7	- 6,0	4,0	- 2,3	1,6	9,3	6,1	3,0	19
0,4	- 7,9	- 9,1	- 6,2	- 3,4	4,6	6,1	- 0,5	20
7,7	- 5,4	8,4	- 1,2	2,9	10,5	6,1	3,8	21
2,0	- 0,4	0,6	0,7	- 0,6	2,6	3,3	3,4	22
2,9	2,3	0,8	- 1,2	- 1,4	- 0,8	- 3,4	- 1,2	23
2,8	3,8	2,1	0,2	- 0,4	0,0	0,4	0,7	24
2,0	4,5	- 1,4	- 5,2	- 2,4	- 5,9	- 17,1	- 6,9	25
3,8	2,1	- 2,4	- 1,3	4,1	- 0,3	3,1	1,4	26
4,3	2,1	- 0,2	3,2	- 3,4	6,0	10,2	10,0	27
0,2	0,4	- 0,3	- 0,7	- 1,9	1,0	- 1,0	2,7	28
6,0	3,3	- 4,0	1,9	1,1	0,8	5,5	1,3	29
2,6	0,2	1,1	- 0,1	- 0,1	1,3	1,1	1,2	30
5,0	4,5	4,5	4,2	- 2,1	- 0,7	2,4	5,6	31
Anteil an Deutschland in %								
2,3	2,3	2,3	2,3	2,3	2,3	2,3	2,3	32
1,7	1,7	1,7	1,8	1,8	1,8	1,9	1,9	33
1,2	1,2	1,2	1,1	1,1	1,1	1,1	1,1	34
1,4	1,4	1,4	1,4	1,4	1,4	1,4	1,3	35
1,1	1,1	1,1	1,1	1,0	1,0	1,1	1,1	36
2,0	2,0	2,0	2,0	2,0	2,0	2,0	2,0	37
3,4	3,3	3,3	3,2	3,2	3,1	3,1	3,0	38
3,2	3,2	3,2	3,2	3,1	3,1	3,1	3,1	39
4,7	4,5	4,1	3,9	3,5	3,4	3,3	3,2	40
2,9	2,9	2,9	2,8	2,8	2,8	2,8	2,7	41
1,3	1,3	1,4	1,5	1,4	1,4	1,4	1,5	42
2,5	2,5	2,5	2,4	2,4	2,4	2,3	2,3	43
2,9	2,9	2,9	2,9	2,8	2,8	2,8	2,8	44
2,4	2,4	2,4	2,3	2,3	2,3	2,3	2,2	45
2,2	2,1	2,1	2,1	2,0	2,0	1,9	1,9	46

5. Geleistetes Arbeitnehmerentgelt je Arbeitnehmer

Lfd. Nr.	Jahr	Baden-Württemberg	Bayern	Berlin	Brandenburg	Bremen	Hamburg	Hessen	Mecklenburg-Vorpommern	Niedersachsen
----------	------	-------------------	--------	--------	-------------	--------	---------	--------	------------------------	---------------

EUR

1	1991	27 400	25 618	23 451	13 614	27 292	29 643	27 838	13 154	25 485
2	1992	29 094	27 476	26 187	18 270	28 659	31 457	29 698	17 368	27 053
3	1993	29 545	28 325	27 965	20 974	29 547	32 368	30 599	19 898	27 679
4	1994	30 384	29 097	28 999	22 438	30 223	33 167	31 329	21 392	28 067
5	1995	31 444	29 997	30 144	23 945	31 192	33 999	32 425	22 822	28 822
6	1996	31 720	30 432	30 647	24 416	31 588	34 542	32 751	23 257	29 162
7	1997	31 922	30 723	30 863	24 654	31 499	34 960	32 943	23 410	29 365
8	1998	32 269	31 068	31 432	24 980	31 982	35 233	33 335	23 690	29 744
9	1999	32 752	31 472	31 681	25 413	32 402	35 565	33 728	24 074	29 908
10	2000	33 547	32 224	32 048	25 958	32 422	36 042	34 451	24 447	30 401
11	2001	34 162	32 839	32 280	26 357	32 884	36 793	34 993	24 757	30 716
12	2002	34 645	33 378	32 608	26 591	32 999	37 187	35 510	25 040	30 975
13	2003	35 254	33 847	32 949	26 878	33 775	37 702	36 350	25 533	31 467
14	2004	35 418	34 123	32 959	26 955	33 715	37 924	36 338	25 585	31 434
15	2005	35 376	34 064	32 757	27 264	33 768	38 098	36 340	25 845	31 199
16	2006	35 971	34 583	32 794	27 506	34 257	38 546	36 808	25 909	31 797
17	2007	36 295	35 155	32 970	27 746	34 323	38 963	37 407	26 130	31 942
18	2008	36 837	35 927	33 527	28 369	35 272	39 941	38 118	26 591	32 527
19	2009	36 296	35 659	33 876	28 834	35 342	40 536	38 321	26 993	32 623

Veränderung gegenüber dem Vorjahr in %

20	1992	6,2	7,3	11,7	34,2	5,0	6,1	6,7	32,0	6,2
21	1993	1,6	3,1	6,8	14,8	3,1	2,9	3,0	14,6	2,3
22	1994	2,8	2,7	3,7	7,0	2,3	2,5	2,4	7,5	1,4
23	1995	3,5	3,1	3,9	6,7	3,2	2,5	3,5	6,7	2,7
24	1996	0,9	1,5	1,7	2,0	1,3	1,6	1,0	1,9	1,2
25	1997	0,6	1,0	0,7	1,0	- 0,3	1,2	0,6	0,7	0,7
26	1998	1,1	1,1	1,8	1,3	1,5	0,8	1,2	1,2	1,3
27	1999	1,5	1,3	0,8	1,7	1,3	0,9	1,2	1,6	0,6
28	2000	2,4	2,4	1,2	2,1	0,1	1,3	2,1	1,5	1,6
29	2001	1,8	1,9	0,7	1,5	1,4	2,1	1,6	1,3	1,0
30	2002	1,4	1,6	1,0	0,9	0,3	1,1	1,5	1,1	0,8
31	2003	1,8	1,4	1,0	1,1	2,4	1,4	2,4	2,0	1,6
32	2004	0,5	0,8	0,0	0,3	- 0,2	0,6	- 0,0	0,2	- 0,1
33	2005	- 0,1	- 0,2	- 0,6	1,1	0,2	0,5	0,0	1,0	- 0,7
34	2006	1,7	1,5	0,1	0,9	1,4	1,2	1,3	0,2	1,9
35	2007	0,9	1,7	0,5	0,9	0,2	1,1	1,6	0,9	0,5
36	2008	1,5	2,2	1,7	2,2	2,8	2,5	1,9	1,8	1,8
37	2009	- 1,5	- 0,7	1,0	1,6	0,2	1,5	0,5	1,5	0,3

Deutschland \triangle 100

38	1991	113,8	106,4	97,4	56,6	113,4	123,1	115,6	54,6	105,9
39	1992	109,5	103,4	98,6	68,8	107,9	118,4	111,8	65,4	101,8
40	1993	106,8	102,4	101,1	75,9	106,9	117,1	110,7	72,0	100,1
41	1994	106,8	102,2	101,9	78,8	106,2	116,5	110,1	75,2	98,6
42	1995	106,7	101,8	102,3	81,2	105,8	115,3	110,0	77,4	97,8
43	1996	106,3	101,9	102,7	81,8	105,8	115,7	109,7	77,9	97,7
44	1997	106,1	102,2	102,6	82,0	104,7	116,2	109,5	77,8	97,6
45	1998	106,3	102,3	103,5	82,3	105,3	116,1	109,8	78,0	98,0
46	1999	106,7	102,5	103,2	82,8	105,6	115,9	109,9	78,4	97,5
47	2000	107,3	103,0	102,5	83,0	103,7	115,3	110,2	78,2	97,2
48	2001	107,6	103,4	101,6	83,0	103,5	115,8	110,2	77,9	96,7
49	2002	107,6	103,7	101,3	82,6	102,5	115,5	110,3	77,8	96,2
50	2003	107,8	103,5	100,8	82,2	103,3	115,3	111,2	78,1	96,2
51	2004	107,9	103,9	100,4	82,1	102,7	115,5	110,7	77,9	95,8
52	2005	107,9	103,9	99,9	83,1	103,0	116,2	110,8	78,8	95,1
53	2006	108,6	104,4	99,0	83,0	103,4	116,3	111,1	78,2	96,0
54	2007	108,5	105,1	98,6	82,9	102,6	116,5	111,8	78,1	95,5
55	2008	107,9	105,2	98,2	83,1	103,3	117,0	111,6	77,9	95,3
56	2009	106,3	104,5	99,2	84,5	103,5	118,7	112,3	79,1	95,6

(Inland) 1991 bis 2009 nach Bundesländern

Nordrhein- Westfalen	Rheinland- Pfalz	Saarland	Sachsen	Sachsen- Anhalt	Schleswig- Holstein	Thüringen	Deutsch- land	Neue Bundes- länder ohne Berlin	Früheres Bundes- gebiet ohne Berlin	Lfd. Nr.
EUR										
27 337	25 661	25 787	13 279	13 031	24 079	12 843	24 073	13 197	26 698	1
29 002	27 457	27 419	17 513	17 459	25 619	17 167	26 567	17 558	28 415	2
29 749	28 059	28 070	20 049	20 048	26 352	19 587	27 651	20 112	29 129	3
30 464	28 830	28 800	21 442	21 499	27 146	20 928	28 460	21 533	29 846	4
31 462	29 662	29 469	23 000	22 969	28 034	22 303	29 475	23 018	30 787	5
31 777	29 864	29 838	23 402	23 449	28 429	22 749	29 850	23 460	31 130	6
31 924	30 050	30 008	23 634	23 733	28 538	23 063	30 076	23 709	31 331	7
31 961	30 250	30 270	23 916	23 963	28 639	23 298	30 358	23 977	31 582	8
32 121	30 312	30 383	24 360	24 405	28 920	23 829	30 690	24 423	31 873	9
32 435	30 922	30 915	24 913	24 693	29 309	24 397	31 271	24 907	32 438	10
32 774	31 298	31 649	25 345	25 036	29 678	24 870	31 761	25 308	32 924	11
33 226	31 519	31 681	25 660	25 467	30 108	25 312	32 189	25 648	33 355	12
33 648	31 971	32 130	26 198	25 869	30 603	25 869	32 700	26 116	33 876	13
33 767	32 082	32 356	26 398	26 127	30 466	26 099	32 829	26 292	33 996	14
33 717	31 907	32 423	26 462	26 331	30 156	26 078	32 797	26 433	33 926	15
33 729	32 102	32 740	26 880	26 663	30 107	26 497	33 136	26 760	34 280	16
33 934	32 417	33 129	27 133	26 666	30 322	26 673	33 451	26 949	34 625	17
34 679	33 071	33 457	27 883	27 660	30 987	27 326	34 147	27 666	35 317	18
34 679	33 177	32 900	28 121	27 959	31 241	27 510	34 136	27 969	35 229	19

Veränderung gegenüber dem Vorjahr in %

6,1	7,0	6,3	31,9	34,0	6,4	33,7	10,4	33,0	6,4	20
2,6	2,2	2,4	14,5	14,8	2,9	14,1	4,1	14,5	2,5	21
2,4	2,7	2,6	6,9	7,2	3,0	6,8	2,9	7,1	2,5	22
3,3	2,9	2,3	7,3	6,8	3,3	6,6	3,6	6,9	3,2	23
1,0	0,7	1,3	1,7	2,1	1,4	2,0	1,3	1,9	1,1	24
0,5	0,6	0,6	1,0	1,2	0,4	1,4	0,8	1,1	0,6	25
0,1	0,7	0,9	1,2	1,0	0,4	1,0	0,9	1,1	0,8	26
0,5	0,2	0,4	1,9	1,8	1,0	2,3	1,1	1,9	0,9	27
1,0	2,0	1,8	2,3	1,2	1,3	2,4	1,9	2,0	1,8	28
1,0	1,2	2,4	1,7	1,4	1,3	1,9	1,6	1,6	1,5	29
1,4	0,7	0,1	1,2	1,7	1,4	1,8	1,3	1,3	1,3	30
1,3	1,4	1,4	2,1	1,6	1,6	2,2	1,6	1,8	1,6	31
0,4	0,3	0,7	0,8	1,0	- 0,4	0,9	0,4	0,7	0,4	32
- 0,1	- 0,5	0,2	0,2	0,8	- 1,0	- 0,1	- 0,1	0,5	- 0,2	33
0,0	0,6	1,0	1,6	1,3	- 0,2	1,6	1,0	1,2	1,0	34
0,6	1,0	1,2	0,9	0,0	0,7	0,7	1,0	0,7	1,0	35
2,2	2,0	1,0	2,8	3,7	2,2	2,4	2,1	2,7	2,0	36
0,0	0,3	- 1,7	0,9	1,1	0,8	0,7	0,0	1,1	- 0,2	37

Deutschland \triangleq 100

113,6	106,6	107,1	55,2	54,1	100,0	53,4	100	54,8	110,9	38
109,2	103,4	103,2	65,9	65,7	96,4	64,6	100	66,1	107,0	39
107,6	101,5	101,5	72,5	72,5	95,3	70,8	100	72,7	105,3	40
107,0	101,3	101,2	75,3	75,5	95,4	73,5	100	75,7	104,9	41
106,7	100,6	100,0	78,0	77,9	95,1	75,7	100	78,1	104,5	42
106,5	100,0	100,0	78,4	78,6	95,2	76,2	100	78,6	104,3	43
106,1	99,9	99,8	78,6	78,9	94,9	76,7	100	78,8	104,2	44
105,3	99,6	99,7	78,8	78,9	94,3	76,7	100	79,0	104,0	45
104,7	98,8	99,0	79,4	79,5	94,2	77,6	100	79,6	103,9	46
103,7	98,9	98,9	79,7	79,0	93,7	78,0	100	79,6	103,7	47
103,2	98,5	99,6	79,8	78,8	93,4	78,3	100	79,7	103,7	48
103,2	97,9	98,4	79,7	79,1	93,5	78,6	100	79,7	103,6	49
102,9	97,8	98,3	80,1	79,1	93,6	79,1	100	79,9	103,6	50
102,9	97,7	98,6	80,4	79,6	92,8	79,5	100	80,1	103,6	51
102,8	97,3	98,9	80,7	80,3	91,9	79,5	100	80,6	103,4	52
101,8	96,9	98,8	81,1	80,5	90,9	80,0	100	80,8	103,5	53
101,4	96,9	99,0	81,1	79,7	90,6	79,7	100	80,6	103,5	54
101,6	96,8	98,0	81,7	81,0	90,7	80,0	100	81,0	103,4	55
101,6	97,2	96,4	82,4	81,9	91,5	80,6	100	81,9	103,2	56

6. Geleistetes Arbeitnehmerentgelt je geleistete Arbeitsstunde

Lfd. Nr.	Jahr	Baden-Württemberg	Bayern	Berlin	Brandenburg	Bremen	Hamburg	Hessen	Mecklenburg-Vorpommern	Niedersachsen
----------	------	-------------------	--------	--------	-------------	--------	---------	--------	------------------------	---------------

EUR

1	1998	23,50	22,55	20,94	16,11	22,77	24,33	23,59	15,31	21,65
2	1999	23,98	22,93	21,34	16,60	23,21	24,58	23,91	15,74	21,86
3	2000	24,78	23,77	21,62	17,22	23,59	25,14	24,68	16,25	22,49
4	2001	25,31	24,29	22,20	17,74	24,03	25,75	25,21	16,65	22,98
5	2002	25,82	24,82	22,49	18,13	24,20	26,16	25,70	17,04	23,23
6	2003	26,36	25,27	22,91	18,55	24,93	26,54	26,41	17,55	23,68
7	2004	26,34	25,25	23,30	18,78	24,82	26,71	26,25	17,76	23,47
8	2005	26,46	25,41	23,41	19,03	25,01	27,02	26,38	18,03	23,52
9	2006	26,91	25,80	23,63	19,26	25,42	27,24	26,79	18,41	24,02
10	2007	26,99	26,04	24,09	19,67	25,30	27,42	27,20	18,64	24,03
11	2008	27,38	26,60	24,59	20,26	26,00	28,11	27,78	19,05	24,54
12	2009	28,18	27,37	25,42	21,09	27,06	29,29	28,79	19,74	25,36

Veränderung gegenüber dem Vorjahr in %

13	1999	2,0	1,7	1,9	3,0	1,9	1,0	1,4	2,8	1,0
14	2000	3,3	3,7	1,3	3,7	1,6	2,3	3,2	3,2	2,9
15	2001	2,1	2,2	2,7	3,0	1,9	2,4	2,1	2,5	2,2
16	2002	2,0	2,2	1,3	2,2	0,7	1,6	1,9	2,3	1,1
17	2003	2,1	1,8	1,9	2,3	3,0	1,5	2,8	3,0	1,9
18	2004	- 0,1	- 0,1	1,7	1,2	- 0,4	0,6	- 0,6	1,2	- 0,9
19	2005	0,5	0,6	0,5	1,3	0,8	1,2	0,5	1,5	0,2
20	2006	1,7	1,5	0,9	1,2	1,6	0,8	1,6	2,1	2,1
21	2007	0,3	0,9	1,9	2,1	- 0,5	0,7	1,5	1,2	0,0
22	2008	1,4	2,2	2,1	3,0	2,8	2,5	2,1	2,2	2,1
23	2009	2,9	2,9	3,4	4,1	4,1	4,2	3,6	3,6	3,3

Deutschland \pm 100

24	1998	109,8	105,4	97,9	75,3	106,4	113,7	110,2	71,5	101,2
25	1999	109,9	105,1	97,8	76,1	106,4	112,6	109,6	72,1	100,2
26	2000	109,9	105,5	95,9	76,4	104,7	111,5	109,5	72,1	99,8
27	2001	109,6	105,2	96,1	76,8	104,0	111,5	109,1	72,1	99,5
28	2002	109,5	105,3	95,4	76,9	102,7	111,0	109,0	72,3	98,6
29	2003	109,7	105,1	95,3	77,2	103,7	110,4	109,9	73,0	98,5
30	2004	109,4	104,9	96,8	78,0	103,1	110,9	109,0	73,8	97,5
31	2005	109,2	104,9	96,7	78,6	103,3	111,6	108,9	74,4	97,1
32	2006	109,7	105,2	96,4	78,5	103,7	111,1	109,3	75,1	98,0
33	2007	109,2	105,4	97,5	79,6	102,4	111,0	110,1	75,4	97,2
34	2008	108,5	105,4	97,4	80,3	103,0	111,4	110,1	75,5	97,2
35	2009	108,1	105,0	97,5	80,9	103,8	112,4	110,4	75,7	97,3

der Arbeitnehmer (Inland) 1998 bis 2009 nach Bundesländern

Nordrhein- Westfalen	Rheinland- Pfalz	Saarland	Sachsen	Sachsen- Anhalt	Schleswig- Holstein	Thüringen	Deutsch- land	Neue Bundes- länder ohne Berlin	Früheres Bundes- gebiet ohne Berlin	Lfd. Nr.
-------------------------	---------------------	----------	---------	--------------------	------------------------	-----------	------------------	--	--	-------------

EUR

22,80	21,96	21,50	15,62	15,37	20,93	15,13	21,40	15,53	22,73	1
23,24	22,27	21,90	16,09	15,83	21,22	15,59	21,82	16,00	23,11	2
23,87	23,06	22,83	16,80	16,36	21,73	16,23	22,54	16,62	23,83	3
24,36	23,55	23,53	17,36	16,76	22,20	16,77	23,10	17,12	24,34	4
24,85	23,86	23,72	17,91	17,29	22,71	17,31	23,57	17,62	24,80	5
25,26	24,23	24,00	18,29	17,75	23,08	17,80	24,04	18,06	25,27	6
25,31	24,30	24,00	18,38	18,04	22,91	17,94	24,08	18,23	25,24	7
25,38	24,37	24,29	18,61	18,26	22,82	18,15	24,22	18,47	25,35	8
25,43	24,53	24,55	18,98	18,65	22,82	18,48	24,52	18,81	25,63	9
25,49	24,67	24,74	19,39	18,86	22,90	18,80	24,71	19,14	25,77	10
25,99	25,11	24,96	20,03	19,66	23,46	19,34	25,24	19,76	26,28	11
26,86	26,01	25,37	20,79	20,45	24,29	20,07	26,07	20,52	27,13	12

Veränderung gegenüber dem Vorjahr in %

1,9	1,4	1,9	3,0	3,0	1,4	3,0	2,0	3,0	1,7	13
2,7	3,5	4,2	4,4	3,3	2,4	4,1	3,3	3,9	3,1	14
2,1	2,1	3,1	3,3	2,4	2,2	3,3	2,5	3,0	2,1	15
2,0	1,3	0,8	3,2	3,2	2,3	3,2	2,0	2,9	1,9	16
1,6	1,6	1,2	2,1	2,7	1,6	2,8	2,0	2,5	1,9	17
0,2	0,3	0,0	0,5	1,6	- 0,7	0,8	0,2	0,9	- 0,1	18
0,3	0,3	1,2	1,3	1,2	- 0,4	1,2	0,6	1,3	0,4	19
0,2	0,7	1,1	2,0	2,1	0,0	1,8	1,2	1,8	1,1	20
0,2	0,6	0,8	2,2	1,1	0,4	1,7	0,8	1,8	0,5	21
2,0	1,8	0,9	3,3	4,2	2,4	2,9	2,1	3,2	2,0	22
3,3	3,6	1,6	3,8	4,0	3,5	3,8	3,3	3,8	3,2	23

Deutschland \pm 100

106,5	102,6	100,5	73,0	71,8	97,8	70,7	100	72,6	106,2	24
106,5	102,1	100,4	73,7	72,5	97,3	71,4	100	73,3	105,9	25
105,9	102,3	101,3	74,5	72,6	96,4	72,0	100	73,7	105,7	26
105,5	101,9	101,9	75,2	72,6	96,1	72,6	100	74,1	105,4	27
105,4	101,2	100,6	76,0	73,4	96,4	73,4	100	74,8	105,2	28
105,1	100,8	99,8	76,1	73,8	96,0	74,0	100	75,1	105,1	29
105,1	100,9	99,7	76,3	74,9	95,1	74,5	100	75,7	104,8	30
104,8	100,6	100,3	76,8	75,4	94,2	74,9	100	76,3	104,7	31
103,7	100,0	100,1	77,4	76,1	93,1	75,4	100	76,7	104,5	32
103,2	99,8	100,1	78,5	76,3	92,7	76,1	100	77,5	104,3	33
103,0	99,5	98,9	79,4	77,9	92,9	76,6	100	78,3	104,1	34
103,0	99,8	97,3	79,7	78,4	93,2	77,0	100	78,7	104,1	35

7. Bruttoinlandsprodukt je Erwerbstätigen (Inland) 199

Lfd. Nr.	Jahr	Baden-Württemberg	Bayern	Berlin	Brandenburg	Bremen	Hamburg	Hessen	Mecklenburg-Vorpommern	Niedersachsen	Nordrhein-Westfalen
----------	------	-------------------	--------	--------	-------------	--------	---------	--------	------------------------	---------------	---------------------

EUR - in jeweiligen Preisen

1	1991	45 409	43 553	37 875	16 450	45 742	55 232	48 393	16 905	42 489	45 942
2	1992	47 381	45 930	42 323	23 171	46 960	56 818	50 737	23 604	44 522	47 915
3	1993	47 613	47 043	45 594	29 177	47 788	59 211	52 059	28 987	45 738	48 854
4	1994	50 055	49 142	47 550	33 055	50 346	61 520	54 157	32 977	47 745	51 022
5	1995	51 884	50 731	49 233	35 504	52 591	64 038	56 047	35 170	48 101	53 135
6	1996	52 782	52 093	49 310	37 147	53 509	65 897	57 370	36 953	48 657	53 246
7	1997	53 640	53 363	49 703	38 308	55 035	68 407	58 398	38 287	49 533	54 156
8	1998	54 562	54 505	49 958	39 348	56 057	69 259	58 836	38 512	50 896	54 556
9	1999	55 536	55 518	50 216	40 874	56 227	69 032	60 441	39 450	50 853	54 109
10	2000	55 567	56 826	49 753	42 282	57 062	69 615	60 205	40 098	51 092	53 620
11	2001	57 021	57 719	50 079	43 935	58 176	72 365	61 646	41 639	51 398	54 270
12	2002	57 520	59 424	50 878	45 453	60 072	73 939	62 432	42 545	51 364	55 337
13	2003	58 575	60 445	51 194	46 369	61 925	75 056	64 707	43 627	52 003	56 222
14	2004	59 303	61 928	50 415	47 510	63 231	75 900	65 544	44 794	52 790	57 278
15	2005	59 677	62 796	51 395	48 704	65 265	76 874	66 895	45 534	54 537	57 983
16	2006	62 774	64 618	52 483	50 495	67 509	76 897	68 464	46 307	56 250	59 501
17	2007	64 768	66 354	53 669	51 213	68 933	76 882	69 810	47 827	57 483	61 866
18	2008	65 170	66 904	54 080	51 863	69 912	78 519	71 078	48 755	58 185	63 011
19	2009	61 678	64 650	54 116	50 992	68 441	76 235	69 456	48 168	55 914	60 157

Veränderung gegenüber dem Vorjahr in % - in jeweiligen Preisen

20	1992	4,3	5,5	11,7	40,9	2,7	2,9	4,8	39,6	4,8	4,3
21	1993	0,5	2,4	7,7	25,9	1,8	4,2	2,6	22,8	2,7	2,0
22	1994	5,1	4,5	4,3	13,3	5,4	3,9	4,0	13,8	4,4	4,4
23	1995	3,7	3,2	3,5	7,4	4,5	4,1	3,5	6,7	0,7	4,1
24	1996	1,7	2,7	0,2	4,6	1,7	2,9	2,4	5,1	1,2	0,2
25	1997	1,6	2,4	0,8	3,1	2,9	3,8	1,8	3,6	1,8	1,7
26	1998	1,7	2,1	0,5	2,7	1,9	1,2	0,8	0,6	2,8	0,7
27	1999	1,8	1,9	0,5	3,9	0,3	- 0,3	2,7	2,4	- 0,1	- 0,8
28	2000	0,1	2,4	- 0,9	3,4	1,5	0,8	- 0,4	1,6	0,5	- 0,9
29	2001	2,6	1,6	0,7	3,9	2,0	4,0	2,4	3,8	0,6	1,2
30	2002	0,9	3,0	1,6	3,5	3,3	2,2	1,3	2,2	- 0,1	2,0
31	2003	1,8	1,7	0,6	2,0	3,1	1,5	3,6	2,5	1,2	1,6
32	2004	1,2	2,5	- 1,5	2,5	2,1	1,1	1,3	2,7	1,5	1,9
33	2005	0,6	1,4	1,9	2,5	3,2	1,3	2,1	1,7	3,3	1,2
34	2006	5,2	2,9	2,1	3,7	3,4	0,0	2,3	1,7	3,1	2,6
35	2007	3,2	2,7	2,3	1,4	2,1	- 0,0	2,0	3,3	2,2	4,0
36	2008	0,6	0,8	0,8	1,3	1,4	2,1	1,8	1,9	1,2	1,9
37	2009	- 5,4	- 3,4	0,1	- 1,7	- 2,1	- 2,9	- 2,3	- 1,2	- 3,9	- 4,5

Deutschland \pm 100 - in jeweiligen Preisen

38	1991	114,3	109,6	95,3	41,4	115,1	139,0	121,8	42,5	106,9	115,6
39	1992	109,5	106,2	97,8	53,6	108,5	131,3	117,3	54,6	102,9	110,7
40	1993	105,5	104,3	101,1	64,7	105,9	131,2	115,4	64,2	101,4	108,3
41	1994	105,5	103,5	100,2	69,6	106,1	129,6	114,1	69,5	100,6	107,5
42	1995	105,5	103,2	100,1	72,2	107,0	130,3	114,0	71,5	97,8	108,1
43	1996	105,5	104,1	98,6	74,2	106,9	131,7	114,7	73,9	97,2	106,4
44	1997	104,9	104,4	97,2	74,9	107,6	133,8	114,2	74,9	96,9	105,9
45	1998	105,2	105,1	96,4	75,9	108,1	133,6	113,5	74,3	98,2	105,2
46	1999	106,1	106,0	95,9	78,1	107,4	131,8	115,4	75,3	97,1	103,3
47	2000	105,5	107,8	94,4	80,2	108,3	132,1	114,3	76,1	97,0	101,8
48	2001	106,1	107,4	93,2	81,7	108,2	134,6	114,7	77,5	95,6	101,0
49	2002	104,9	108,4	92,8	82,9	109,6	134,9	113,9	77,6	93,7	100,9
50	2003	104,8	108,2	91,6	83,0	110,8	134,3	115,8	78,1	93,1	100,6
51	2004	104,3	108,9	88,7	83,5	111,2	133,5	115,3	78,8	92,8	100,7
52	2005	103,4	108,8	89,0	84,4	113,0	133,1	115,9	78,9	94,5	100,4
53	2006	105,5	108,6	88,2	84,9	113,5	129,2	115,1	77,8	94,5	100,0
54	2007	106,0	108,6	87,8	83,8	112,8	125,8	114,2	78,2	94,0	101,2
55	2008	105,2	108,0	87,3	83,7	112,8	126,7	114,7	78,7	93,9	101,7
56	2009	103,2	108,1	90,5	85,3	114,5	127,5	116,2	80,6	93,5	100,6

1 bis 2009 nach Bundesländern

Rheinland-Pfalz	Saarland	Sachsen	Sachsen-Anhalt	Schleswig-Holstein	Thüringen	Deutschland	Neue Bundesländer ohne Berlin	Früheres Bundesgebiet ohne Berlin	Lfd. Nr.
-----------------	----------	---------	----------------	--------------------	-----------	-------------	-------------------------------	-----------------------------------	----------

EUR - in jeweiligen Preisen

43 749	43 150	15 940	15 874	42 307	13 993	39 735	15 785	45 235	1
45 392	44 770	22 916	22 698	44 404	22 238	43 265	22 889	47 291	2
46 033	44 891	28 715	28 598	45 831	27 871	45 117	28 660	48 251	3
48 093	47 277	32 664	32 340	47 628	31 836	47 467	32 566	50 416	4
49 817	49 179	34 851	33 858	49 365	33 067	49 160	34 509	52 122	5
50 004	47 872	36 216	35 809	50 156	34 786	50 034	36 153	52 863	6
51 079	48 924	36 920	37 711	51 258	36 556	51 133	37 428	53 920	7
51 102	48 952	37 343	38 370	51 710	36 515	51 842	37 893	54 665	8
51 611	48 475	38 085	39 485	51 756	37 184	52 363	38 850	55 076	9
51 604	48 802	38 377	40 892	52 049	38 171	52 690	39 712	55 258	10
51 345	49 473	40 258	42 331	53 042	39 749	53 748	41 374	56 180	11
52 500	49 906	42 448	44 787	52 806	41 257	54 818	43 203	57 096	12
53 113	50 584	43 602	45 703	54 271	43 029	55 875	44 373	58 160	13
54 240	52 684	44 763	46 937	55 146	44 129	56 865	45 533	59 201	14
54 322	55 122	45 260	47 902	55 497	44 770	57 737	46 294	60 071	15
55 811	57 231	46 887	49 516	56 814	46 504	59 504	47 858	61 911	16
56 914	59 155	48 087	51 032	57 266	47 921	61 127	49 106	63 624	17
57 267	60 848	48 588	52 933	58 092	48 978	61 963	50 036	64 453	18
55 284	56 967	47 898	50 965	57 319	48 112	59 784	49 077	61 947	19

Veränderung gegenüber dem Vorjahr in % - in jeweiligen Preisen

3,8	3,8	43,8	43,0	5,0	58,9	8,9	45,0	4,5	20
1,4	0,3	25,3	26,0	3,2	25,3	4,3	25,2	2,0	21
4,5	5,3	13,8	13,1	3,9	14,2	5,2	13,6	4,5	22
3,6	4,0	6,7	4,7	3,6	3,9	3,6	6,0	3,4	23
0,4	- 2,7	3,9	5,8	1,6	5,2	1,8	4,8	1,4	24
2,1	2,2	1,9	5,3	2,2	5,1	2,2	3,5	2,0	25
0,0	0,1	1,1	1,7	0,9	- 0,1	1,4	1,2	1,4	26
1,0	- 1,0	2,0	2,9	0,1	1,8	1,0	2,5	0,8	27
- 0,0	0,7	0,8	3,6	0,6	2,7	0,6	2,2	0,3	28
- 0,5	1,4	4,9	3,5	1,9	4,1	2,0	4,2	1,7	29
2,2	0,9	5,4	5,8	- 0,4	3,8	2,0	4,4	1,6	30
1,2	1,4	2,7	2,0	2,8	4,3	1,9	2,7	1,9	31
2,1	4,2	2,7	2,7	1,6	2,6	1,8	2,6	1,8	32
0,2	4,6	1,1	2,1	0,6	1,5	1,5	1,7	1,5	33
2,7	3,8	3,6	3,4	2,4	3,9	3,1	3,4	3,1	34
2,0	3,4	2,6	3,1	0,8	3,0	2,7	2,6	2,8	35
0,6	2,9	1,0	3,7	1,4	2,2	1,4	1,9	1,3	36
- 3,5	- 6,4	- 1,4	- 3,7	- 1,3	- 1,8	- 3,5	- 1,9	- 3,9	37

Deutschland \triangleq 100 - in jeweiligen Preisen

110,1	108,6	40,1	39,9	106,5	35,2	100	39,7	113,8	38
104,9	103,5	53,0	52,5	102,6	51,4	100	52,9	109,3	39
102,0	99,5	63,6	63,4	101,6	61,8	100	63,5	106,9	40
101,3	99,6	68,8	68,1	100,3	67,1	100	68,6	106,2	41
101,3	100,0	70,9	68,9	100,4	67,3	100	70,2	106,0	42
99,9	95,7	72,4	71,6	100,2	69,5	100	72,3	105,7	43
99,9	95,7	72,2	73,8	100,2	71,5	100	73,2	105,5	44
98,6	94,4	72,0	74,0	99,7	70,4	100	73,1	105,4	45
98,6	92,6	72,7	75,4	98,8	71,0	100	74,2	105,2	46
97,9	92,6	72,8	77,6	98,8	72,4	100	75,4	104,9	47
95,5	92,0	74,9	78,8	98,7	74,0	100	77,0	104,5	48
95,8	91,0	77,4	81,7	96,3	75,3	100	78,8	104,2	49
95,1	90,5	78,0	81,8	97,1	77,0	100	79,4	104,1	50
95,4	92,6	78,7	82,5	97,0	77,6	100	80,1	104,1	51
94,1	95,5	78,4	83,0	96,1	77,5	100	80,2	104,0	52
93,8	96,2	78,8	83,2	95,5	78,2	100	80,4	104,0	53
93,1	96,8	78,7	83,5	93,7	78,4	100	80,3	104,1	54
92,4	98,2	78,4	85,4	93,8	79,0	100	80,8	104,0	55
92,5	95,3	80,1	85,2	95,9	80,5	100	82,1	103,6	56

Noch: 7. Bruttoinlandsprodukt je Erwerbstätigen

Lfd. Nr.	Jahr	Baden-Württemberg	Bayern	Berlin	Brandenburg	Bremen	Hamburg	Hessen	Mecklenburg-Vorpommern	Niedersachsen
----------	------	-------------------	--------	--------	-------------	--------	---------	--------	------------------------	---------------

Veränderung gegenüber dem Vorjahr in % - preisbereinigt

1	1992	0,2	1,4	5,0	23,3	- 1,0	- 0,6	0,7	22,5	0,4
2	1993	- 2,6	- 0,9	3,2	16,0	- 1,5	1,0	- 0,8	13,8	- 0,5
3	1994	3,2	2,3	1,9	9,1	2,7	1,4	1,7	9,4	2,0
4	1995	1,7	1,3	2,1	5,3	2,4	2,4	1,7	5,2	- 1,2
5	1996	1,6	2,5	- 0,0	3,2	1,3	2,1	2,2	4,1	0,7
6	1997	1,9	2,2	0,2	2,4	2,6	2,4	1,7	3,5	1,6
7	1998	1,1	1,7	0,5	1,5	1,7	- 0,4	0,5	0,1	1,7
8	1999	1,3	1,4	- 0,7	4,0	0,2	- 0,5	1,9	3,0	- 0,5
9	2000	1,0	3,4	- 0,4	3,9	2,2	2,1	1,0	1,1	0,3
10	2001	1,3	0,9	- 0,9	2,2	0,3	2,7	0,6	2,1	- 1,1
11	2002	- 1,2	1,8	- 0,1	1,8	2,1	0,9	- 0,6	1,5	- 0,7
12	2003	0,5	1,3	- 0,9	1,0	1,7	- 2,0	1,7	1,6	0,5
13	2004	0,5	1,7	- 2,9	1,1	0,2	- 0,0	0,0	2,0	0,7
14	2005	0,1	1,1	0,9	1,8	2,8	0,1	1,3	1,2	2,6
15	2006	4,6	2,5	1,8	2,6	3,0	0,3	2,3	1,2	2,3
16	2007	1,3	0,9	0,9	- 1,4	0,2	- 1,2	0,7	1,3	0,2
17	2008	- 0,6	- 0,4	- 0,7	- 0,7	- 0,2	0,1	0,2	0,4	- 0,5
18	2009	- 6,9	- 5,0	- 2,4	- 2,9	- 3,0	- 4,1	- 4,4	- 2,2	- 5,1

Kettenindex (Referenzjahr 2000) - preisbereinigt

19	1991	91,3	86,0	89,1	52,5	90,1	90,7	90,1	55,5	95,7
20	1992	91,4	87,1	93,6	64,8	89,2	90,1	90,8	67,9	96,0
21	1993	89,0	86,4	96,6	75,2	87,8	91,0	90,0	77,3	95,6
22	1994	91,8	88,4	98,4	82,0	90,2	92,3	91,5	84,6	97,5
23	1995	93,3	89,5	100,5	86,3	92,4	94,6	93,1	89,0	96,3
24	1996	94,9	91,7	100,4	89,1	93,6	96,5	95,1	92,7	97,0
25	1997	96,7	93,7	100,6	91,2	96,1	98,8	96,7	95,9	98,6
26	1998	97,8	95,3	101,1	92,6	97,7	98,4	97,2	96,0	100,2
27	1999	99,1	96,7	100,4	96,3	97,9	98,0	99,0	98,9	99,7
28	2000	100,0	100,0	100,0	100,0	100,0	100,0	100,0	100,0	100,0
29	2001	101,3	100,9	99,1	102,2	100,3	102,7	100,6	102,1	98,9
30	2002	100,1	102,7	99,0	104,0	102,4	103,6	100,0	103,6	98,2
31	2003	100,6	104,1	98,1	105,1	104,1	101,6	101,6	105,3	98,7
32	2004	101,1	105,9	95,3	106,3	104,3	101,5	101,6	107,3	99,4
33	2005	101,1	107,0	96,2	108,2	107,2	101,6	103,0	108,6	102,0
34	2006	105,8	109,7	98,0	111,0	110,4	102,0	105,4	109,9	104,3
35	2007	107,2	110,7	98,9	109,4	110,7	100,7	106,1	111,4	104,5
36	2008	106,5	110,3	98,2	108,7	110,5	100,8	106,3	111,8	104,0
37	2009	99,2	104,8	95,9	105,5	107,2	96,7	101,6	109,4	98,8

(Inland) 1991 bis 2009 nach Bundesländern

Nordrhein- Westfalen	Rheinland- Pfalz	Saarland	Sachsen	Sachsen- Anhalt	Schleswig- Holstein	Thüringen	Deutsch- land	Neue Bundes- länder ohne Berlin	Früheres Bundes- gebiet ohne Berlin	Lfd. Nr.
-------------------------	---------------------	----------	---------	--------------------	------------------------	-----------	------------------	--	--	-------------

Veränderung gegenüber dem Vorjahr in % - preisbereinigt

0,2	- 0,3	- 0,3	26,4	24,6	0,8	38,9	3,7	27,0	0,4	1
- 1,0	- 1,7	- 2,7	15,8	16,2	- 0,0	15,8	0,5	15,7	- 1,1	2
2,2	2,0	3,2	9,8	8,4	1,5	9,8	2,8	9,4	2,2	3
2,2	1,1	2,3	4,9	3,0	1,9	2,2	1,7	4,2	1,4	4
- 0,6	- 0,7	- 3,1	3,1	4,5	1,1	4,2	1,3	3,7	1,0	5
1,1	1,8	2,3	1,6	5,0	1,9	4,9	1,9	3,2	1,7	6
0,2	- 0,5	0,9	0,7	0,7	0,1	- 0,6	0,8	0,5	0,8	7
- 1,1	1,0	- 0,3	1,9	3,2	0,0	1,7	0,7	2,6	0,4	8
- 0,4	0,6	2,1	1,1	3,6	1,0	2,9	1,3	2,4	1,1	9
0,3	- 1,7	1,1	3,4	1,8	0,5	2,9	0,8	2,6	0,5	10
0,6	0,9	- 0,7	3,6	3,8	- 1,0	2,2	0,6	2,8	0,2	11
0,2	0,1	- 0,2	1,9	1,3	1,7	3,8	0,7	1,9	0,6	12
0,8	1,5	2,9	1,7	1,5	1,0	1,8	0,8	1,6	0,8	13
0,2	- 0,3	3,2	1,0	1,4	0,4	1,1	0,9	1,3	0,8	14
1,8	2,3	2,5	3,4	2,4	2,2	3,2	2,5	2,7	2,5	15
1,6	- 0,3	0,4	0,9	0,3	- 0,7	0,8	0,8	0,4	0,8	16
0,2	- 0,9	1,6	- 0,4	1,7	0,1	0,5	- 0,1	0,2	- 0,2	17
- 5,7	- 4,9	- 7,2	- 3,0	- 4,2	- 2,5	- 3,0	- 4,9	- 3,1	- 5,3	18

Kettenindex (Referenzjahr 2000) - preisbereinigt

97,2	96,9	95,7	54,6	52,4	92,1	48,7	86,5	52,9	92,4	19
97,4	96,6	95,5	69,0	65,3	92,9	67,7	89,8	67,2	92,8	20
96,4	94,9	92,9	79,9	75,9	92,9	78,4	90,2	77,7	91,8	21
98,5	96,8	95,9	87,8	82,3	94,3	86,1	92,7	84,9	93,8	22
100,7	97,9	98,1	92,0	84,8	96,0	88,0	94,3	88,5	95,2	23
100,1	97,2	95,0	94,9	88,6	97,1	91,7	95,5	91,8	96,1	24
101,2	99,0	97,3	96,4	93,0	98,9	96,2	97,3	94,7	97,7	25
101,5	98,5	98,2	97,1	93,6	99,0	95,6	98,1	95,2	98,5	26
100,4	99,5	97,9	98,9	96,6	99,0	97,2	98,7	97,7	98,9	27
100,0	100,0	100,0	100,0	100,0	100,0	100,0	100,0	100,0	100,0	28
100,3	98,3	101,1	103,4	101,8	100,5	102,9	100,8	102,6	100,5	29
100,9	99,2	100,4	107,1	105,7	99,4	105,2	101,4	105,5	100,8	30
101,1	99,3	100,3	109,2	107,1	101,1	109,2	102,1	107,5	101,4	31
101,9	100,8	103,2	111,1	108,7	102,2	111,1	102,9	109,2	102,3	32
102,0	100,5	106,4	112,2	110,1	102,6	112,3	103,8	110,6	103,1	33
103,9	102,8	109,1	116,0	112,7	104,8	115,9	106,5	113,6	105,7	34
105,5	102,5	109,6	117,1	113,0	104,1	116,9	107,3	114,1	106,6	35
105,8	101,6	111,3	116,6	115,0	104,1	117,5	107,2	114,3	106,4	36
99,8	96,6	103,3	113,1	110,1	101,5	113,9	101,9	110,7	100,7	37

8. Bruttoinlandsprodukt je geleistete Arbeitsstunde

Lfd. Nr.	Jahr	Baden-Württemberg	Bayern	Berlin	Brandenburg	Bremen	Hamburg	Hessen	Mecklenburg-Vorpommern	Niedersachsen
EUR - in jeweiligen Preisen										
1	1998	37,34	36,72	31,55	24,34	38,38	45,50	39,27	23,98	34,67
2	1999	38,24	37,53	32,06	25,52	38,73	45,37	40,42	24,83	34,80
3	2000	38,59	38,87	31,76	26,70	39,89	46,12	40,66	25,63	35,37
4	2001	39,80	39,71	32,56	28,11	40,88	48,17	41,94	26,95	36,04
5	2002	40,47	41,21	33,26	29,52	42,39	49,54	42,74	27,88	36,22
6	2003	41,37	42,12	33,66	30,49	44,00	50,46	44,49	28,83	36,83
7	2004	41,74	42,88	33,54	31,45	44,78	51,16	44,85	29,83	37,19
8	2005	42,21	43,81	34,43	32,22	46,39	52,18	45,91	30,39	38,70
9	2006	44,56	45,14	35,52	33,58	48,14	52,05	47,12	31,43	40,00
10	2007	45,62	46,09	36,74	34,43	48,93	51,83	48,11	32,58	40,79
11	2008	45,91	46,46	37,16	35,06	49,68	52,93	49,16	33,34	41,42
12	2009	45,15	46,27	37,90	35,14	50,34	52,64	49,32	33,53	40,87
Veränderung gegenüber dem Vorjahr in % - in jeweiligen Preisen										
13	1999	2,4	2,2	1,6	4,8	0,9	- 0,3	2,9	3,5	0,4
14	2000	0,9	3,6	- 0,9	4,6	3,0	1,7	0,6	3,2	1,6
15	2001	3,1	2,2	2,5	5,3	2,5	4,4	3,1	5,2	1,9
16	2002	1,7	3,8	2,1	5,0	3,7	2,8	1,9	3,5	0,5
17	2003	2,2	2,2	1,2	3,3	3,8	1,9	4,1	3,4	1,7
18	2004	0,9	1,8	- 0,4	3,1	1,8	1,4	0,8	3,5	1,0
19	2005	1,1	2,2	2,7	2,4	3,6	2,0	2,4	1,9	4,1
20	2006	5,6	3,0	3,2	4,2	3,8	- 0,2	2,6	3,4	3,4
21	2007	2,4	2,1	3,4	2,5	1,6	- 0,4	2,1	3,7	2,0
22	2008	0,6	0,8	1,1	1,8	1,5	2,1	2,2	2,3	1,5
23	2009	- 1,7	- 0,4	2,0	0,2	1,3	- 0,5	0,3	0,6	- 1,3
Deutschland \pm 100 - in jeweiligen Preisen										
24	1998	108,3	106,5	91,5	70,6	111,3	131,9	113,9	69,5	100,5
25	1999	108,9	106,9	91,3	72,7	110,3	129,3	115,2	70,7	99,1
26	2000	107,9	108,7	88,8	74,6	111,5	128,9	113,7	71,7	98,9
27	2001	108,0	107,8	88,4	76,3	110,9	130,7	113,8	73,1	97,8
28	2002	106,7	108,6	87,7	77,8	111,8	130,6	112,7	73,5	95,5
29	2003	106,5	108,5	86,7	78,5	113,3	130,0	114,6	74,2	94,8
30	2004	105,8	108,7	85,0	79,7	113,5	129,7	113,7	75,6	94,3
31	2005	104,8	108,8	85,5	80,0	115,2	129,6	114,0	75,5	96,1
32	2006	107,0	108,4	85,3	80,7	115,6	125,0	113,2	75,5	96,1
33	2007	106,8	107,9	86,0	80,6	114,5	121,3	112,6	76,3	95,5
34	2008	105,9	107,2	85,7	80,9	114,6	122,1	113,4	76,9	95,6
35	2009	105,0	107,6	88,1	81,7	117,0	122,4	114,6	77,9	95,0
Veränderung gegenüber dem Vorjahr in % - preisbereinigt										
36	1999	1,9	1,8	0,4	5,0	0,8	- 0,4	2,1	4,2	- 0,0
37	2000	1,8	4,6	- 0,4	5,0	3,7	2,9	2,0	2,6	1,5
38	2001	1,8	1,5	0,9	3,6	0,8	3,2	1,4	3,4	0,2
39	2002	- 0,4	2,6	0,4	3,3	2,5	1,5	0,1	2,8	- 0,2
40	2003	0,9	1,8	- 0,3	2,3	2,4	- 1,6	2,1	2,4	0,9
41	2004	0,1	1,1	- 1,7	1,8	- 0,1	0,2	- 0,5	2,8	0,1
42	2005	0,5	1,8	1,6	1,8	3,2	0,8	1,6	1,4	3,3
43	2006	5,0	2,6	2,9	3,1	3,4	0,1	2,6	3,0	2,5
44	2007	0,5	0,4	2,0	- 0,3	- 0,2	- 1,6	0,8	1,7	- 0,1
45	2008	- 0,6	- 0,4	- 0,3	- 0,2	- 0,1	0,1	0,6	0,8	- 0,1
46	2009	- 3,2	- 2,1	- 0,5	- 1,0	0,4	- 1,8	- 1,9	- 0,4	- 2,5
Kettenindex (Referenzjahr 2000) - preisbereinigt										
47	1998	96,4	93,9	100,0	90,7	95,7	97,6	96,0	93,5	98,6
48	1999	98,2	95,6	100,4	95,2	96,4	97,2	98,0	97,4	98,5
49	2000	100,0	100,0	100,0	100,0	100,0	100,0	100,0	100,0	100,0
50	2001	101,8	101,5	100,9	103,6	100,8	103,2	101,4	103,4	100,2
51	2002	101,4	104,2	101,4	107,0	103,3	104,8	101,4	106,3	100,1
52	2003	102,3	106,1	101,1	109,5	105,8	103,1	103,5	108,8	101,0
53	2004	102,5	107,2	99,4	111,4	105,6	103,3	103,0	111,8	101,1
54	2005	103,0	109,2	101,0	113,4	109,0	104,1	104,7	113,4	104,5
55	2006	108,1	112,0	103,9	116,9	112,7	104,2	107,4	116,7	107,2
56	2007	108,7	112,4	106,0	116,5	112,4	102,5	108,3	118,7	107,1
57	2008	108,0	111,9	105,7	116,4	112,3	102,6	108,9	119,6	107,0
58	2009	104,5	109,6	105,2	115,1	112,8	100,7	106,9	119,1	104,3

der Erwerbstätigen (Inland) 1998 bis 2009 nach Bundesländern

Nordrhein-Westfalen	Rheinland-Pfalz	Saarland	Sachsen	Sachsen-Anhalt	Schleswig-Holstein	Thüringen	Deutschland	Neue Bundesländer ohne Berlin	Früheres Bundesgebiet ohne Berlin	Lfd. Nr.
EUR - in jeweiligen Preisen										
36,86	34,60	32,94	23,40	23,73	35,08	22,72	34,49	23,58	36,96	1
37,05	35,34	33,12	24,10	24,66	35,22	23,30	35,10	24,41	37,50	2
37,29	35,79	34,14	24,74	26,05	35,78	24,23	35,77	25,35	38,08	3
38,15	35,97	34,97	26,39	27,28	36,87	25,57	36,85	26,79	39,05	4
39,23	37,15	35,57	28,31	29,29	37,07	26,96	37,93	28,41	39,99	5
40,02	37,72	35,96	29,03	30,20	38,12	28,29	38,83	29,34	40,90	6
40,76	38,59	37,23	29,70	31,16	38,71	28,96	39,45	30,16	41,51	7
41,36	38,90	39,28	30,21	31,89	39,20	29,68	40,26	30,80	42,33	8
42,54	40,00	40,85	31,47	33,27	40,29	30,93	41,63	32,07	43,72	9
44,14	40,65	42,18	32,64	34,61	40,51	32,18	42,72	33,22	44,77	10
44,87	40,80	43,37	33,17	36,09	41,13	33,04	43,34	34,02	45,35	11
44,08	40,49	41,78	33,51	35,64	41,49	33,31	43,02	34,15	44,91	12
Veränderung gegenüber dem Vorjahr in % - in jeweiligen Preisen										
0,5	2,1	0,5	3,0	3,9	0,4	2,6	1,8	3,5	1,5	13
0,6	1,3	3,1	2,7	5,6	1,6	4,0	1,9	3,9	1,5	14
2,3	0,5	2,4	6,7	4,7	3,0	5,5	3,0	5,7	2,5	15
2,8	3,3	1,7	7,3	7,4	0,5	5,4	2,9	6,0	2,4	16
2,0	1,5	1,1	2,5	3,1	2,8	4,9	2,4	3,3	2,3	17
1,8	2,3	3,5	2,3	3,2	1,5	2,4	1,6	2,8	1,5	18
1,5	0,8	5,5	1,7	2,3	1,3	2,5	2,1	2,1	2,0	19
2,9	2,8	4,0	4,2	4,3	2,8	4,2	3,4	4,1	3,3	20
3,8	1,6	3,3	3,7	4,0	0,5	4,0	2,6	3,6	2,4	21
1,7	0,4	2,8	1,6	4,3	1,5	2,7	1,5	2,4	1,3	22
- 1,8	- 0,8	- 3,7	1,0	- 1,2	0,9	0,8	- 0,7	0,4	- 1,0	23
Deutschland \pm 100 - in jeweiligen Preisen										
106,9	100,3	95,5	67,8	68,8	101,7	65,9	100	68,4	107,2	24
105,6	100,7	94,4	68,7	70,3	100,3	66,4	100	69,5	106,8	25
104,2	100,1	95,4	69,2	72,8	100,0	67,7	100	70,9	106,5	26
103,5	97,6	94,9	71,6	74,0	100,1	69,4	100	72,7	106,0	27
103,4	97,9	93,8	74,6	77,2	97,7	71,1	100	74,9	105,4	28
103,1	97,1	92,6	74,8	77,8	98,2	72,9	100	75,6	105,3	29
103,3	97,8	94,4	75,3	79,0	98,1	73,4	100	76,5	105,2	30
102,7	96,6	97,6	75,0	79,2	97,4	73,7	100	76,5	105,1	31
102,2	96,1	98,1	75,6	79,9	96,8	74,3	100	77,0	105,0	32
103,3	95,2	98,7	76,4	81,0	94,8	75,3	100	77,8	104,8	33
103,5	94,1	100,1	76,5	83,3	94,9	76,2	100	78,5	104,6	34
102,5	94,1	97,1	77,9	82,8	96,4	77,4	100	79,4	104,4	35
Veränderung gegenüber dem Vorjahr in % - preisbereinigt										
0,2	2,1	1,3	2,9	4,2	0,4	2,4	1,4	3,6	1,1	36
1,2	1,8	4,6	3,0	5,6	2,0	4,2	2,6	4,0	2,3	37
1,3	- 0,7	2,1	5,2	3,0	1,6	4,3	1,8	4,1	1,4	38
1,5	1,9	0,1	5,4	5,4	- 0,1	3,8	1,5	4,4	1,0	39
0,6	0,5	- 0,4	1,8	2,3	1,8	4,4	1,2	2,5	1,0	40
0,7	1,7	2,3	1,3	2,0	0,9	1,6	0,6	1,7	0,5	41
0,4	0,4	4,0	1,6	1,7	1,0	2,1	1,4	1,7	1,3	42
2,0	2,3	2,7	4,0	3,3	2,6	3,5	2,9	3,5	2,8	43
1,4	- 0,7	0,3	2,1	1,2	- 1,0	1,8	0,7	1,4	0,5	44
0,0	- 1,1	1,5	0,2	2,2	0,1	1,0	- 0,1	0,7	- 0,2	45
- 2,9	- 2,2	- 4,5	- 0,7	- 1,7	- 0,3	- 0,5	- 2,2	- 0,9	- 2,4	46
Kettenindex (Referenzjahr 2000) - preisbereinigt										
98,6	96,2	94,4	94,4	90,9	97,7	93,7	96,1	92,8	96,7	47
98,8	98,2	95,6	97,1	94,7	98,0	96,0	97,5	96,1	97,7	48
100,0	100,0	100,0	100,0	100,0	100,0	100,0	100,0	100,0	100,0	49
101,3	99,3	102,1	105,2	103,0	101,6	104,3	101,8	104,1	101,4	50
102,8	101,2	102,3	110,8	108,6	101,5	108,3	103,3	108,7	102,4	51
103,5	101,7	101,9	112,8	111,1	103,3	113,1	104,5	111,4	103,5	52
104,2	103,4	104,2	114,3	113,2	104,3	114,9	105,2	113,3	104,0	53
104,7	103,8	108,4	116,2	115,1	105,4	117,3	106,7	115,3	105,4	54
106,8	106,2	111,3	120,8	118,9	108,1	121,4	109,7	119,3	108,3	55
108,3	105,5	111,7	123,3	120,3	107,1	123,6	110,5	120,9	108,8	56
108,3	104,3	113,4	123,5	123,0	107,2	124,9	110,4	121,8	108,6	57
105,1	102,0	108,3	122,7	120,9	106,9	124,2	108,0	120,7	105,9	58

9. Bruttoinlandsprodukt je Einwohner

Lfd. Nr.	Jahr	Baden-Württemberg	Bayern	Berlin	Brandenburg	Bremen	Hamburg	Hessen	Mecklenburg-Vorpommern	Niedersachsen
----------	------	-------------------	--------	--------	-------------	--------	---------	--------	------------------------	---------------

EUR - in jeweiligen Preisen

1	1991	23 430	22 724	18 427	7 660	26 838	33 845	24 419	7 470	18 890
2	1992	24 274	23 946	20 185	9 638	27 772	35 015	25 566	9 497	19 803
3	1993	23 729	24 012	21 545	11 758	27 900	35 848	25 663	11 550	19 981
4	1994	24 564	24 896	22 246	13 719	29 100	37 022	26 422	13 617	20 716
5	1995	25 358	25 523	23 024	15 036	29 805	37 977	27 146	14 965	20 858
6	1996	25 749	25 907	22 707	15 656	29 980	38 761	27 728	15 586	20 883
7	1997	26 180	26 472	22 560	16 017	31 081	40 010	28 117	15 940	21 186
8	1998	26 948	27 563	22 721	16 257	31 702	41 106	28 580	16 078	21 884
9	1999	27 700	28 405	22 970	16 822	32 083	41 493	29 720	16 605	22 197
10	2000	28 343	29 487	23 161	17 298	33 426	42 423	30 223	16 859	22 767
11	2001	29 309	30 090	23 244	17 695	34 419	44 403	31 204	17 342	22 904
12	2002	29 350	30 671	23 210	18 015	35 277	44 907	31 407	17 624	22 795
13	2003	29 521	30 797	23 035	18 213	35 892	44 980	32 145	17 906	22 961
14	2004	29 887	31 552	22 914	18 796	36 600	45 620	32 690	18 449	23 403
15	2005	30 050	32 063	23 381	19 191	37 460	46 378	33 226	18 816	24 070
16	2006	31 755	33 246	24 202	20 054	38 901	46 727	34 218	19 444	24 996
17	2007	33 269	34 704	25 261	20 845	40 375	47 480	35 428	20 621	25 991
18	2008	33 953	35 526	25 867	21 495	41 435	49 382	36 467	21 345	26 766
19	2009	31 982	34 397	26 265	21 422	40 529	48 229	35 731	21 264	25 877

Veränderung gegenüber dem Vorjahr in % - in jeweiligen Preisen

20	1992	3,6	5,4	9,5	25,8	3,5	3,5	4,7	27,1	4,8
21	1993	- 2,2	0,3	6,7	22,0	0,5	2,4	0,4	21,6	0,9
22	1994	3,5	3,7	3,3	16,7	4,3	3,3	3,0	17,9	3,7
23	1995	3,2	2,5	3,5	9,6	2,4	2,6	2,7	9,9	0,7
24	1996	1,5	1,5	- 1,4	4,1	0,6	2,1	2,1	4,1	0,1
25	1997	1,7	2,2	- 0,6	2,3	3,7	3,2	1,4	2,3	1,5
26	1998	2,9	4,1	0,7	1,5	2,0	2,7	1,6	0,9	3,3
27	1999	2,8	3,1	1,1	3,5	1,2	0,9	4,0	3,3	1,4
28	2000	2,3	3,8	0,8	2,8	4,2	2,2	1,7	1,5	2,6
29	2001	3,4	2,0	0,4	2,3	3,0	4,7	3,2	2,9	0,6
30	2002	0,1	1,9	- 0,1	1,8	2,5	1,1	0,7	1,6	- 0,5
31	2003	0,6	0,4	- 0,8	1,1	1,7	0,2	2,3	1,6	0,7
32	2004	1,2	2,5	- 0,5	3,2	2,0	1,4	1,7	3,0	1,9
33	2005	0,5	1,6	2,0	2,1	2,3	1,7	1,6	2,0	2,9
34	2006	5,7	3,7	3,5	4,5	3,8	0,8	3,0	3,3	3,8
35	2007	4,8	4,4	4,4	3,9	3,8	1,6	3,5	6,1	4,0
36	2008	2,1	2,4	2,4	3,1	2,6	4,0	2,9	3,5	3,0
37	2009	- 5,8	- 3,2	1,5	- 0,3	- 2,2	- 2,3	- 2,0	- 0,4	- 3,3

Deutschland \triangle 100 - in jeweiligen Preisen

38	1991	122,1	118,4	96,0	39,9	139,9	176,4	127,3	38,9	98,5
39	1992	118,8	117,2	98,8	47,2	135,9	171,4	125,1	46,5	96,9
40	1993	113,7	115,0	103,2	56,3	133,7	171,8	123,0	55,3	95,7
41	1994	112,3	113,8	101,7	62,7	133,1	169,3	120,8	62,3	94,7
42	1995	112,0	112,8	101,7	66,4	131,7	167,8	119,9	66,1	92,1
43	1996	112,4	113,1	99,1	68,3	130,9	169,2	121,0	68,0	91,2
44	1997	112,1	113,4	96,6	68,6	133,1	171,4	120,4	68,3	90,7
45	1998	112,5	115,0	94,8	67,9	132,3	171,6	119,3	67,1	91,3
46	1999	113,0	115,9	93,7	68,6	130,9	169,3	121,3	67,7	90,6
47	2000	112,9	117,5	92,3	68,9	133,2	169,0	120,4	67,2	90,7
48	2001	114,2	117,2	90,6	68,9	134,1	173,0	121,6	67,6	89,2
49	2002	113,0	118,0	89,3	69,3	135,8	172,8	120,9	67,8	87,7
50	2003	112,6	117,5	87,8	69,5	136,9	171,5	122,6	68,3	87,6
51	2004	111,5	117,7	85,5	70,1	136,6	170,2	122,0	68,8	87,3
52	2005	110,5	117,9	86,0	70,6	137,8	170,6	122,2	69,2	88,5
53	2006	112,5	117,8	85,7	71,0	137,8	165,5	121,2	68,9	88,5
54	2007	112,7	117,6	85,6	70,6	136,8	160,9	120,0	69,9	88,1
55	2008	111,7	116,9	85,1	70,7	136,3	162,5	120,0	70,2	88,1
56	2009	108,8	117,0	89,3	72,8	137,8	164,0	121,5	72,3	88,0

1991 bis 2009 nach Bundesländern

Nordrhein-Westfalen	Rheinland-Pfalz	Saarland	Sachsen	Sachsen-Anhalt	Schleswig-Holstein	Thüringen	Deutschland	Neue Bundesländer ohne Berlin	Früheres Bundesgebiet ohne Berlin	Lfd. Nr.
---------------------	-----------------	----------	---------	----------------	--------------------	-----------	-------------	-------------------------------	-----------------------------------	----------

EUR - in jeweiligen Preisen

21 184	19 301	19 231	7 597	7 139	19 304	6 625	19 186	7 330	22 030	1
22 069	19 801	19 921	9 618	9 146	20 188	9 083	20 431	9 419	22 981	2
22 035	19 588	19 561	11 784	11 319	20 463	11 215	20 872	11 558	22 944	3
22 688	20 262	20 557	13 875	13 144	21 089	13 208	21 871	13 554	23 713	4
23 443	20 940	21 527	15 287	14 038	21 800	13 933	22 636	14 720	24 372	5
23 441	20 918	21 011	15 934	14 680	22 058	14 532	22 909	15 350	24 585	6
23 929	21 277	21 484	16 087	15 261	22 359	15 167	23 346	15 735	25 053	7
24 545	21 576	22 015	16 371	15 642	22 579	15 587	23 960	16 035	25 750	8
24 802	22 108	22 383	16 871	16 041	22 859	16 232	24 511	16 557	26 310	9
25 236	22 587	23 125	17 031	16 437	23 309	16 638	25 095	16 878	26 956	10
25 622	22 531	23 566	17 731	16 937	23 775	17 212	25 664	17 433	27 531	11
25 944	23 042	23 691	18 632	17 848	23 331	17 666	25 984	18 069	27 781	12
26 073	23 165	23 938	19 188	18 166	23 544	18 221	26 221	18 478	27 989	13
26 726	23 831	25 189	19 873	18 790	23 892	18 883	26 798	19 110	28 577	14
27 029	23 872	26 550	20 019	19 107	23 997	19 187	27 190	19 392	28 976	15
27 852	24 733	27 640	21 029	20 072	24 721	20 154	28 229	20 309	30 041	16
29 443	25 712	28 889	22 037	21 190	25 289	21 294	29 518	21 340	31 381	17
30 473	26 340	30 043	22 572	22 408	26 074	22 116	30 392	22 097	32 282	18
29 159	25 511	28 133	22 228	21 744	25 935	21 653	29 406	21 760	31 086	19

Veränderung gegenüber dem Vorjahr in % - in jeweiligen Preisen

4,2	2,6	3,6	26,6	28,1	4,6	37,1	6,5	28,5	4,3	20
- 0,2	- 1,1	- 1,8	22,5	23,8	1,4	23,5	2,2	22,7	- 0,2	21
3,0	3,4	5,1	17,7	16,1	3,1	17,8	4,8	17,3	3,4	22
3,3	3,3	4,7	10,2	6,8	3,4	5,5	3,5	8,6	2,8	23
- 0,1	- 0,1	- 2,4	4,2	4,6	1,2	4,3	1,2	4,3	0,9	24
2,1	1,7	2,3	1,0	4,0	1,4	4,4	1,9	2,5	1,9	25
2,6	1,4	2,5	1,8	2,5	1,0	2,8	2,6	1,9	2,8	26
1,0	2,5	1,7	3,1	2,6	1,2	4,1	2,3	3,3	2,2	27
1,7	2,2	3,3	0,9	2,5	2,0	2,5	2,4	1,9	2,5	28
1,5	- 0,2	1,9	4,1	3,0	2,0	3,4	2,3	3,3	2,1	29
1,3	2,3	0,5	5,1	5,4	- 1,9	2,6	1,2	3,6	0,9	30
0,5	0,5	1,0	3,0	1,8	0,9	3,1	0,9	2,3	0,7	31
2,5	2,9	5,2	3,6	3,4	1,5	3,6	2,2	3,4	2,1	32
1,1	0,2	5,4	0,7	1,7	0,4	1,6	1,5	1,5	1,4	33
3,0	3,6	4,1	5,0	5,1	3,0	5,0	3,8	4,7	3,7	34
5,7	4,0	4,5	4,8	5,6	2,3	5,7	4,6	5,1	4,5	35
3,5	2,4	4,0	2,4	5,7	3,1	3,9	3,0	3,5	2,9	36
- 4,3	- 3,1	- 6,4	- 1,5	- 3,0	- 0,5	- 2,1	- 3,2	- 1,5	- 3,7	37

Deutschland \pm 100 - in jeweiligen Preisen

110,4	100,6	100,2	39,6	37,2	100,6	34,5	100	38,2	114,8	38
108,0	96,9	97,5	47,1	44,8	98,8	44,5	100	46,1	112,5	39
105,6	93,8	93,7	56,5	54,2	98,0	53,7	100	55,4	109,9	40
103,7	92,6	94,0	63,4	60,1	96,4	60,4	100	62,0	108,4	41
103,6	92,5	95,1	67,5	62,0	96,3	61,6	100	65,0	107,7	42
102,3	91,3	91,7	69,6	64,1	96,3	63,4	100	67,0	107,3	43
102,5	91,1	92,0	68,9	65,4	95,8	65,0	100	67,4	107,3	44
102,4	90,1	91,9	68,3	65,3	94,2	65,1	100	66,9	107,5	45
101,2	90,2	91,3	68,8	65,4	93,3	66,2	100	67,5	107,3	46
100,6	90,0	92,1	67,9	65,5	92,9	66,3	100	67,3	107,4	47
99,8	87,8	91,8	69,1	66,0	92,6	67,1	100	67,9	107,3	48
99,8	88,7	91,2	71,7	68,7	89,8	68,0	100	69,5	106,9	49
99,4	88,3	91,3	73,2	69,3	89,8	69,5	100	70,5	106,7	50
99,7	88,9	94,0	74,2	70,1	89,2	70,5	100	71,3	106,6	51
99,4	87,8	97,6	73,6	70,3	88,3	70,6	100	71,3	106,6	52
98,7	87,6	97,9	74,5	71,1	87,6	71,4	100	71,9	106,4	53
99,7	87,1	97,9	74,7	71,8	85,7	72,1	100	72,3	106,3	54
100,3	86,7	98,9	74,3	73,7	85,8	72,8	100	72,7	106,2	55
99,2	86,8	95,7	75,6	73,9	88,2	73,6	100	74,0	105,7	56

Noch: 9. Bruttoinlandsprodukt je Einwohner

Lfd. Nr.	Jahr	Baden-Württemberg	Bayern	Berlin	Brandenburg	Bremen	Hamburg	Hessen	Mecklenburg-Vorpommern	Niedersachsen
----------	------	-------------------	--------	--------	-------------	--------	---------	--------	------------------------	---------------

Veränderung gegenüber dem Vorjahr in % - preisbereinigt

1	1992	- 0,5	1,3	3,0	10,1	- 0,2	- 0,1	0,6	11,5	0,4
2	1993	- 5,3	- 2,9	2,2	12,4	- 2,8	- 0,8	- 3,0	12,7	- 2,2
3	1994	1,6	1,5	0,9	12,3	1,7	0,8	0,6	13,4	1,3
4	1995	1,2	0,6	2,0	7,5	0,4	1,0	1,0	8,4	- 1,2
5	1996	1,5	1,3	- 1,6	2,7	0,2	1,2	2,0	3,2	- 0,3
6	1997	2,0	1,9	- 1,3	1,6	3,4	1,8	1,3	2,1	1,2
7	1998	2,3	3,7	0,7	0,3	1,8	1,1	1,4	0,4	2,2
8	1999	2,3	2,6	- 0,1	3,6	1,1	0,8	3,1	3,9	1,0
9	2000	3,2	4,9	1,4	3,2	4,9	3,5	3,2	1,0	2,4
10	2001	2,1	1,4	- 1,2	0,6	1,3	3,4	1,4	1,1	- 1,1
11	2002	- 1,9	0,8	- 1,8	0,2	1,3	- 0,2	- 1,2	1,0	- 1,1
12	2003	- 0,7	0,0	- 2,2	0,1	0,3	- 3,3	0,4	0,6	0,0
13	2004	0,5	1,7	- 1,9	1,8	0,1	0,3	0,4	2,3	1,1
14	2005	0,0	1,3	1,0	1,4	1,9	0,5	0,9	1,5	2,1
15	2006	5,1	3,3	3,2	3,4	3,5	1,1	2,9	2,9	3,0
16	2007	2,8	2,6	3,0	1,1	1,9	0,4	2,2	4,1	1,9
17	2008	0,8	1,1	0,9	1,1	1,0	2,0	1,3	1,9	1,3
18	2009	- 7,3	- 4,8	- 0,9	- 1,6	- 3,1	- 3,6	- 4,1	- 1,4	- 4,5

Kettenindex (Referenzjahr 2000) - preisbereinigt

19	1991	92,3	86,4	93,1	59,8	90,2	91,2	90,6	58,3	95,4
20	1992	91,8	87,5	95,9	65,9	90,1	91,1	91,1	65,0	95,8
21	1993	87,0	85,0	98,0	74,0	87,5	90,4	88,4	73,3	93,7
22	1994	88,3	86,3	98,9	83,2	89,0	91,1	88,9	83,1	94,9
23	1995	89,4	86,8	100,9	89,4	89,4	92,0	89,8	90,0	93,7
24	1996	90,7	87,9	99,4	91,8	89,6	93,2	91,6	93,0	93,5
25	1997	92,5	89,6	98,1	93,2	92,7	94,8	92,7	94,9	94,6
26	1998	94,7	92,9	98,8	93,5	94,3	95,9	94,0	95,3	96,7
27	1999	96,9	95,3	98,7	96,9	95,4	96,6	96,9	99,0	97,7
28	2000	100,0	100,0	100,0	100,0	100,0	100,0	100,0	100,0	100,0
29	2001	102,1	101,4	98,8	100,6	101,3	103,4	101,4	101,1	98,9
30	2002	100,1	102,2	97,0	100,8	102,6	103,3	100,2	102,1	97,8
31	2003	99,4	102,2	94,9	100,9	103,0	99,9	100,6	102,8	97,8
32	2004	99,9	104,0	93,1	102,8	103,0	100,1	101,0	105,1	98,9
33	2005	99,9	105,3	94,0	104,2	105,0	100,6	101,9	106,7	101,0
34	2006	104,9	108,8	97,1	107,8	108,6	101,7	104,9	109,8	104,0
35	2007	107,9	111,6	100,0	108,9	110,7	102,1	107,3	114,2	106,0
36	2008	108,8	112,8	100,9	110,1	111,8	104,1	108,6	116,4	107,4
37	2009	100,8	107,4	99,9	108,3	108,3	100,4	104,2	114,8	102,6

1991 bis 2009 nach Bundesländern

Nordrhein-Westfalen	Rheinland-Pfalz	Saarland	Sachsen	Sachsen-Anhalt	Schleswig-Holstein	Thüringen	Deutschland	Neue Bundesländer ohne Berlin	Früheres Bundesgebiet ohne Berlin	Lfd. Nr.
---------------------	-----------------	----------	---------	----------------	--------------------	-----------	-------------	-------------------------------	-----------------------------------	----------

Veränderung gegenüber dem Vorjahr in % - preisbereinigt

0,1	- 1,4	- 0,4	11,3	11,6	0,5	19,9	1,5	12,5	0,2	1
- 3,1	- 4,1	- 4,7	13,3	14,1	- 1,8	14,1	- 1,5	13,3	- 3,3	2
0,8	1,0	3,0	13,7	11,4	0,6	13,2	2,3	12,9	1,1	3
1,4	0,9	3,0	8,3	5,1	1,6	3,8	1,6	6,8	0,8	4
- 0,8	- 1,2	- 2,9	3,4	3,3	0,7	3,3	0,7	3,2	0,4	5
1,5	1,4	2,4	0,7	3,6	1,0	4,2	1,6	2,2	1,6	6
2,1	0,9	3,4	1,3	1,4	0,2	2,3	2,1	1,2	2,2	7
0,8	2,4	2,4	3,0	2,8	1,2	4,0	1,9	3,4	1,8	8
2,3	2,7	4,8	1,3	2,5	2,4	2,7	3,1	2,1	3,2	9
0,6	- 1,4	1,6	2,6	1,4	0,5	2,3	1,1	1,8	1,0	10
- 0,1	0,9	- 1,0	3,3	3,4	- 2,4	1,1	- 0,2	2,0	- 0,5	11
- 0,9	- 0,5	- 0,5	2,2	1,0	- 0,1	2,6	- 0,3	1,5	- 0,5	12
1,4	2,3	4,0	2,6	2,2	0,9	2,9	1,2	2,4	1,2	13
0,1	- 0,2	3,9	0,6	1,0	0,2	1,2	0,8	1,1	0,7	14
2,2	3,1	2,8	4,8	4,0	2,8	4,3	3,3	4,1	3,1	15
3,3	1,6	1,5	3,1	2,7	0,7	3,4	2,6	2,8	2,5	16
1,8	0,9	2,7	1,0	3,7	1,7	2,1	1,4	1,8	1,4	17
- 5,4	- 4,6	- 7,1	- 3,1	- 3,5	- 1,7	- 3,4	- 4,7	- 2,7	- 5,1	18

Kettenindex (Referenzjahr 2000) - preisbereinigt

95,2	97,6	90,0	58,6	58,7	93,9	52,9	87,7	57,8	92,3	19
95,3	96,2	89,6	65,2	65,5	94,3	63,4	89,0	65,0	92,5	20
92,3	92,3	85,5	73,9	74,7	92,6	72,4	87,6	73,7	89,4	21
93,1	93,2	88,0	84,0	83,2	93,2	81,9	89,7	83,2	90,5	22
94,4	94,0	90,6	91,0	87,4	94,7	85,0	91,1	88,8	91,2	23
93,6	92,9	88,0	94,0	90,3	95,3	87,9	91,8	91,7	91,6	24
95,0	94,2	90,1	94,7	93,6	96,3	91,5	93,3	93,7	93,1	25
97,0	95,0	93,2	95,9	94,9	96,5	93,6	95,2	94,8	95,2	26
97,7	97,3	95,4	98,8	97,6	97,7	97,4	97,0	98,0	96,9	27
100,0	100,0	100,0	100,0	100,0	100,0	100,0	100,0	100,0	100,0	28
100,6	98,6	101,6	102,6	101,4	100,5	102,3	101,1	101,8	101,0	29
100,5	99,4	100,6	106,0	104,8	98,1	103,4	100,9	103,8	100,5	30
99,6	99,0	100,1	108,3	105,9	98,0	106,1	100,6	105,3	100,0	31
101,0	101,2	104,1	111,1	108,2	98,8	109,1	101,9	107,9	101,2	32
101,1	100,9	108,2	111,8	109,3	99,0	110,4	102,7	109,0	101,9	33
103,3	104,1	111,2	117,3	113,7	101,8	115,2	106,0	113,5	105,1	34
106,7	105,8	112,9	120,9	116,8	102,6	119,1	108,8	116,7	107,7	35
108,7	106,7	115,9	122,1	121,1	104,3	121,7	110,4	118,8	109,2	36
102,8	101,9	107,6	118,3	116,9	102,5	117,6	105,2	115,5	103,6	37

10. Bruttonationaleinkommen je Einwohner

Lfd. Nr.	Jahr	Baden-Württemberg	Bayern	Berlin	Brandenburg	Bremen	Hamburg	Hessen	Mecklenburg-Vorpommern	Niedersachsen
----------	------	-------------------	--------	--------	-------------	--------	---------	--------	------------------------	---------------

EUR - in jeweiligen Preisen

1	1991	23 683	22 565	17 291	8 615	24 518	27 151	23 184	7 537	19 811
2	1992	24 587	23 723	18 586	11 050	25 289	28 311	23 983	9 862	20 881
3	1993	24 324	23 940	19 545	12 392	25 110	28 525	24 209	11 311	21 058
4	1994	24 947	24 780	20 252	13 802	25 532	29 633	24 951	12 831	21 667
5	1995	25 492	25 390	20 981	15 159	25 455	30 116	25 602	14 370	22 161
6	1996	25 866	25 696	21 161	15 881	25 732	30 682	26 024	14 589	22 352
7	1997	26 427	26 146	21 011	16 168	26 626	31 395	26 333	14 825	22 645
8	1998	27 161	26 938	21 065	16 573	27 227	32 114	26 828	15 233	22 991
9	1999	27 805	27 505	21 419	17 094	27 765	32 839	27 651	15 885	23 385
10	2000	28 558	28 157	21 597	17 659	28 517	33 762	28 292	16 443	23 851
11	2001	29 258	28 781	21 433	18 238	29 180	34 666	28 802	16 967	24 192
12	2002	29 473	29 033	21 352	18 441	28 948	35 574	29 154	17 136	24 297
13	2003	29 880	29 452	21 335	18 689	29 146	36 798	29 873	17 380	24 628
14	2004	30 901	30 756	21 862	19 611	29 677	38 945	30 992	18 233	25 462
15	2005	31 401	31 313	21 879	19 951	30 431	41 004	31 525	18 674	25 780
16	2006	33 018	33 058	22 938	21 008	32 126	42 406	32 948	19 507	26 981
17	2007	34 417	34 757	23 896	22 186	33 365	43 781	34 432	20 663	28 056
18	2008	35 157	35 638	24 329	22 852	34 194	45 194	35 112	21 290	28 740

Veränderung gegenüber dem Vorjahr in % - in jeweiligen Preisen

19	1992	3,8	5,1	7,5	28,3	3,1	4,3	3,4	30,8	5,4
20	1993	- 1,1	0,9	5,2	12,1	- 0,7	0,8	0,9	14,7	0,8
21	1994	2,6	3,5	3,6	11,4	1,7	3,9	3,1	13,4	2,9
22	1995	2,2	2,5	3,6	9,8	- 0,3	1,6	2,6	12,0	2,3
23	1996	1,5	1,2	0,9	4,8	1,1	1,9	1,6	1,5	0,9
24	1997	2,2	1,8	- 0,7	1,8	3,5	2,3	1,2	1,6	1,3
25	1998	2,8	3,0	0,3	2,5	2,3	2,3	1,9	2,8	1,5
26	1999	2,4	2,1	1,7	3,1	2,0	2,3	3,1	4,3	1,7
27	2000	2,7	2,4	0,8	3,3	2,7	2,8	2,3	3,5	2,0
28	2001	2,5	2,2	- 0,8	3,3	2,3	2,7	1,8	3,2	1,4
29	2002	0,7	0,9	- 0,4	1,1	- 0,8	2,6	1,2	1,0	0,4
30	2003	1,4	1,4	- 0,1	1,3	0,7	3,4	2,5	1,4	1,4
31	2004	3,4	4,4	2,5	4,9	1,8	5,8	3,7	4,9	3,4
32	2005	1,6	1,8	0,1	1,7	2,5	5,3	1,7	2,4	1,2
33	2006	5,1	5,6	4,8	5,3	5,6	3,4	4,5	4,5	4,7
34	2007	4,2	5,1	4,2	5,6	3,9	3,2	4,5	5,9	4,0
35	2008	2,2	2,5	1,8	3,0	2,5	3,2	2,0	3,0	2,4

Deutschland \pm 100 - in jeweiligen Preisen

36	1991	122,9	117,1	89,7	44,7	127,2	140,9	120,3	39,1	102,8
37	1992	119,9	115,7	90,6	53,9	123,3	138,1	117,0	48,1	101,8
38	1993	116,4	114,5	93,5	59,3	120,1	136,5	115,8	54,1	100,7
39	1994	114,7	113,9	93,1	63,4	117,4	136,2	114,7	59,0	99,6
40	1995	113,5	113,0	93,4	67,5	113,3	134,0	113,9	64,0	98,6
41	1996	113,5	112,8	92,9	69,7	112,9	134,6	114,2	64,0	98,1
42	1997	114,0	112,8	90,7	69,8	114,9	135,5	113,6	64,0	97,7
43	1998	114,6	113,6	88,8	69,9	114,8	135,4	113,1	64,2	97,0
44	1999	114,7	113,4	88,3	70,5	114,5	135,4	114,0	65,5	96,4
45	2000	114,9	113,3	86,9	71,0	114,7	135,8	113,8	66,1	95,9
46	2001	115,1	113,3	84,4	71,8	114,8	136,4	113,4	66,8	95,2
47	2002	114,9	113,1	83,2	71,9	112,8	138,6	113,6	66,8	94,7
48	2003	114,8	113,1	81,9	71,8	111,9	141,3	114,7	66,7	94,6
49	2004	114,2	113,7	80,8	72,5	109,7	143,9	114,6	67,4	94,1
50	2005	114,1	113,8	79,5	72,5	110,6	149,0	114,6	67,9	93,7
51	2006	114,5	114,7	79,6	72,9	111,4	147,1	114,3	67,7	93,6
52	2007	114,3	115,4	79,3	73,7	110,8	145,4	114,3	68,6	93,2
53	2008	113,8	115,4	78,7	74,0	110,7	146,3	113,7	68,9	93,0

1991 bis 2008 nach Bundesländern

Nordrhein-Westfalen	Rheinland-Pfalz	Saarland	Sachsen	Sachsen-Anhalt	Schleswig-Holstein	Thüringen	Deutschland	Neue Bundesländer ohne Berlin	Früheres Bundesgebiet ohne Berlin	Lfd. Nr.
EUR - in jeweiligen Preisen										
21 735	20 367	17 790	7 921	7 443	20 611	7 669	19 273	7 854	22 082	1
22 556	21 263	18 705	9 968	9 581	21 587	9 652	20 506	10 014	23 029	2
22 704	21 225	18 950	11 350	11 083	21 812	10 983	20 904	11 413	23 127	3
23 381	21 861	19 719	12 789	12 494	22 500	12 357	21 753	12 841	23 831	4
23 962	22 368	20 400	14 188	13 679	23 049	13 475	22 468	14 160	24 393	5
24 046	22 522	20 284	14 981	14 280	23 362	14 114	22 789	14 804	24 634	6
24 534	22 736	20 801	15 196	14 544	23 599	14 413	23 177	15 062	25 068	7
25 037	23 114	21 330	15 602	15 001	23 888	15 105	23 711	15 531	25 632	8
25 420	23 533	22 167	16 200	15 601	24 007	15 933	24 248	16 165	26 143	9
26 040	24 273	23 011	16 706	16 031	24 255	16 496	24 860	16 686	26 780	10
26 571	24 610	23 828	17 324	16 628	24 607	17 228	25 409	17 302	27 330	11
26 741	25 006	23 765	17 810	17 022	24 717	17 610	25 662	17 660	27 557	12
27 017	25 341	24 261	18 235	17 223	24 700	17 962	26 038	17 975	27 950	13
28 005	26 265	25 591	19 109	18 055	25 351	18 755	27 055	18 834	29 011	14
28 484	26 531	26 428	19 193	18 271	25 744	18 885	27 513	19 046	29 529	15
29 639	27 711	27 583	20 147	19 157	26 897	19 861	28 827	19 997	30 919	16
30 750	28 992	29 262	21 220	20 226	27 989	20 998	30 119	21 113	32 251	17
31 562	29 758	29 911	21 818	21 131	28 738	21 660	30 894	21 797	33 050	18
Veränderung gegenüber dem Vorjahr in % - in jeweiligen Preisen										
3,8	4,4	5,1	25,8	28,7	4,7	25,9	6,4	27,5	4,3	19
0,7	- 0,2	1,3	13,9	15,7	1,0	13,8	1,9	14,0	0,4	20
3,0	3,0	4,1	12,7	12,7	3,2	12,5	4,1	12,5	3,0	21
2,5	2,3	3,5	10,9	9,5	2,4	9,0	3,3	10,3	2,4	22
0,4	0,7	- 0,6	5,6	4,4	1,4	4,7	1,4	4,5	1,0	23
2,0	1,0	2,5	1,4	1,8	1,0	2,1	1,7	1,7	1,8	24
2,1	1,7	2,5	2,7	3,1	1,2	4,8	2,3	3,1	2,2	25
1,5	1,8	3,9	3,8	4,0	0,5	5,5	2,3	4,1	2,0	26
2,4	3,1	3,8	3,1	2,8	1,0	3,5	2,5	3,2	2,4	27
2,0	1,4	3,6	3,7	3,7	1,5	4,4	2,2	3,7	2,1	28
0,6	1,6	- 0,3	2,8	2,4	0,4	2,2	1,0	2,1	0,8	29
1,0	1,3	2,1	2,4	1,2	- 0,1	2,0	1,5	1,8	1,4	30
3,7	3,6	5,5	4,8	4,8	2,6	4,4	3,9	4,8	3,8	31
1,7	1,0	3,3	0,4	1,2	1,6	0,7	1,7	1,1	1,8	32
4,1	4,4	4,4	5,0	4,8	4,5	5,2	4,8	5,0	4,7	33
3,7	4,6	6,1	5,3	5,6	4,1	5,7	4,5	5,6	4,3	34
2,6	2,6	2,2	2,8	4,5	2,7	3,2	2,6	3,2	2,5	35
Deutschland \pm 100 - in jeweiligen Preisen										
112,8	105,7	92,3	41,1	38,6	106,9	39,8	100	40,8	114,6	36
110,0	103,7	91,2	48,6	46,7	105,3	47,1	100	48,8	112,3	37
108,6	101,5	90,7	54,3	53,0	104,3	52,5	100	54,6	110,6	38
107,5	100,5	90,6	58,8	57,4	103,4	56,8	100	59,0	109,6	39
106,6	99,6	90,8	63,1	60,9	102,6	60,0	100	63,0	108,6	40
105,5	98,8	89,0	65,7	62,7	102,5	61,9	100	65,0	108,1	41
105,9	98,1	89,7	65,6	62,8	101,8	62,2	100	65,0	108,2	42
105,6	97,5	90,0	65,8	63,3	100,7	63,7	100	65,5	108,1	43
104,8	97,1	91,4	66,8	64,3	99,0	65,7	100	66,7	107,8	44
104,7	97,6	92,6	67,2	64,5	97,6	66,4	100	67,1	107,7	45
104,6	96,9	93,8	68,2	65,4	96,8	67,8	100	68,1	107,6	46
104,2	97,4	92,6	69,4	66,3	96,3	68,6	100	68,8	107,4	47
103,8	97,3	93,2	70,0	66,1	94,9	69,0	100	69,0	107,3	48
103,5	97,1	94,6	70,6	66,7	93,7	69,3	100	69,6	107,2	49
103,5	96,4	96,1	69,8	66,4	93,6	68,6	100	69,2	107,3	50
102,8	96,1	95,7	69,9	66,5	93,3	68,9	100	69,4	107,3	51
102,1	96,3	97,2	70,5	67,2	92,9	69,7	100	70,1	107,1	52
102,2	96,3	96,8	70,6	68,4	93,0	70,1	100	70,6	107,0	53

11. Nettonationaleinkommen je Einwohner

Lfd. Nr.	Jahr	Baden-Württemberg	Bayern	Berlin	Brandenburg	Bremen	Hamburg	Hessen	Mecklenburg-Vorpommern	Niedersachsen
----------	------	-------------------	--------	--------	-------------	--------	---------	--------	------------------------	---------------

EUR

1	1991	20 371	19 228	14 944	7 588	20 939	23 268	19 968	6 569	16 928
2	1992	21 060	20 130	16 036	9 810	21 497	24 106	20 531	8 655	17 789
3	1993	20 643	20 168	16 836	10 945	21 174	24 086	20 585	9 863	17 825
4	1994	21 174	20 890	17 436	12 133	21 503	25 015	21 212	11 145	18 351
5	1995	21 641	21 390	18 046	13 271	21 353	25 373	21 766	12 440	18 786
6	1996	21 998	21 651	18 133	13 801	21 604	25 893	22 146	12 453	18 962
7	1997	22 517	22 030	17 843	13 905	22 422	26 507	22 385	12 498	19 206
8	1998	23 205	22 741	17 751	14 129	22 934	27 096	22 807	12 720	19 495
9	1999	23 812	23 242	17 985	14 471	23 373	27 739	23 570	13 193	19 844
10	2000	24 462	23 763	18 013	14 840	23 939	28 503	24 082	13 546	20 218
11	2001	25 094	24 302	17 783	15 293	24 512	29 232	24 496	13 920	20 506
12	2002	25 254	24 496	17 704	15 435	24 250	29 845	24 772	13 996	20 579
13	2003	25 652	24 873	17 757	15 683	24 524	30 826	25 486	14 205	20 904
14	2004	26 603	26 068	18 289	16 570	25 055	32 530	26 532	14 989	21 693
15	2005	26 999	26 503	18 273	16 860	25 729	33 999	26 951	15 346	21 954
16	2006	28 515	28 105	19 259	17 862	27 328	34 942	28 278	16 072	23 101
17	2007	29 695	29 506	20 031	18 894	28 338	35 725	29 585	17 031	24 017
18	2008	30 323	30 232	20 406	19 493	29 055	36 666	30 171	17 546	24 632

Veränderung gegenüber dem Vorjahr in %

19	1992	3,4	4,7	7,3	29,3	2,7	3,6	2,8	31,8	5,1
20	1993	- 2,0	0,2	5,0	11,6	- 1,5	- 0,1	0,3	14,0	0,2
21	1994	2,6	3,6	3,6	10,9	1,6	3,9	3,0	13,0	3,0
22	1995	2,2	2,4	3,5	9,4	- 0,7	1,4	2,6	11,6	2,4
23	1996	1,6	1,2	0,5	4,0	1,2	2,0	1,7	0,1	0,9
24	1997	2,4	1,8	- 1,6	0,8	3,8	2,4	1,1	0,4	1,3
25	1998	3,1	3,2	- 0,5	1,6	2,3	2,2	1,9	1,8	1,5
26	1999	2,6	2,2	1,3	2,4	1,9	2,4	3,3	3,7	1,8
27	2000	2,7	2,2	0,2	2,5	2,4	2,8	2,2	2,7	1,9
28	2001	2,6	2,3	- 1,3	3,1	2,4	2,6	1,7	2,8	1,4
29	2002	0,6	0,8	- 0,4	0,9	- 1,1	2,1	1,1	0,5	0,4
30	2003	1,6	1,5	0,3	1,6	1,1	3,3	2,9	1,5	1,6
31	2004	3,7	4,8	3,0	5,7	2,2	5,5	4,1	5,5	3,8
32	2005	1,5	1,7	- 0,1	1,8	2,7	4,5	1,6	2,4	1,2
33	2006	5,6	6,0	5,4	5,9	6,2	2,8	4,9	4,7	5,2
34	2007	4,1	5,0	4,0	5,8	3,7	2,2	4,6	6,0	4,0
35	2008	2,1	2,5	1,9	3,2	2,5	2,6	2,0	3,0	2,6

Deutschland \triangle 100

36	1991	122,8	115,9	90,1	45,7	126,2	140,2	120,3	39,6	102,0
37	1992	119,7	114,4	91,1	55,7	122,2	137,0	116,7	49,2	101,1
38	1993	115,8	113,2	94,5	61,4	118,8	135,1	115,5	55,3	100,0
39	1994	114,1	112,6	94,0	65,4	115,9	134,8	114,3	60,1	98,9
40	1995	113,0	111,7	94,2	69,3	111,5	132,5	113,6	64,9	98,1
41	1996	113,3	111,5	93,4	71,1	111,3	133,4	114,1	64,1	97,7
42	1997	114,1	111,7	90,5	70,5	113,7	134,4	113,5	63,4	97,4
43	1998	115,0	112,7	88,0	70,0	113,7	134,3	113,1	63,1	96,6
44	1999	115,4	112,7	87,2	70,1	113,3	134,5	114,3	64,0	96,2
45	2000	115,9	112,6	85,3	70,3	113,4	135,0	114,1	64,2	95,8
46	2001	116,4	112,7	82,5	70,9	113,7	135,5	113,6	64,5	95,1
47	2002	116,1	112,6	81,4	70,9	111,4	137,2	113,8	64,3	94,6
48	2003	115,9	112,4	80,3	70,9	110,8	139,3	115,2	64,2	94,5
49	2004	115,3	113,0	79,3	71,8	108,6	141,0	115,0	65,0	94,0
50	2005	115,2	113,1	78,0	71,9	109,8	145,1	115,0	65,5	93,7
51	2006	115,6	114,0	78,1	72,4	110,8	141,7	114,7	65,2	93,7
52	2007	115,3	114,6	77,8	73,4	110,1	138,7	114,9	66,1	93,3
53	2008	114,8	114,4	77,2	73,8	110,0	138,8	114,2	66,4	93,2

1991 bis 2008 nach Bundesländern

Nordrhein- Westfalen	Rheinland- Pfalz	Saarland	Sachsen	Sachsen- Anhalt	Schleswig- Holstein	Thüringen	Deutsch- land	Neue Bundes- länder ohne Berlin	Früheres Bundes- gebiet ohne Berlin	Lfd. Nr.
-------------------------	---------------------	----------	---------	--------------------	------------------------	-----------	------------------	--	--	-------------

EUR

18 863	17 410	14 751	6 899	6 517	17 742	6 835	16 592	6 891	18 976	1
19 485	18 126	15 465	8 713	8 417	18 522	8 596	17 597	8 820	19 705	2
19 495	17 967	15 571	9 890	9 681	18 602	9 697	17 823	9 999	19 649	3
20 089	18 532	16 243	11 136	10 855	19 193	10 843	18 551	11 208	20 256	4
20 608	18 963	16 833	12 326	11 792	19 663	11 739	19 156	12 302	20 737	5
20 683	19 095	16 682	12 916	12 173	19 953	12 207	19 417	12 747	20 955	6
21 136	19 275	17 131	12 931	12 235	20 148	12 350	19 726	12 816	21 339	7
21 597	19 607	17 549	13 124	12 483	20 388	12 876	20 173	13 090	21 843	8
21 936	19 978	18 275	13 508	12 879	20 460	13 517	20 630	13 528	22 303	9
22 446	20 609	18 967	13 781	13 098	20 607	13 865	21 106	13 835	22 825	10
22 905	20 895	19 709	14 235	13 560	20 910	14 430	21 566	14 301	23 300	11
23 025	21 272	19 622	14 627	13 883	21 011	14 697	21 759	14 572	23 471	12
23 304	21 630	20 118	15 030	14 069	21 025	15 009	22 124	14 865	23 851	13
24 257	22 542	21 401	15 840	14 854	21 665	15 739	23 076	15 669	24 844	14
24 656	22 759	22 171	15 851	15 005	22 019	15 793	23 439	15 812	25 260	15
25 736	23 875	23 263	16 750	15 840	23 111	16 686	24 658	16 698	26 549	16
26 696	24 980	24 745	17 673	16 771	24 030	17 643	25 748	17 655	27 670	17
27 427	25 669	25 313	18 196	17 607	24 711	18 209	26 418	18 258	28 359	18

Veränderung gegenüber dem Vorjahr in %

3,3	4,1	4,8	26,3	29,2	4,4	25,8	6,1	28,0	3,8	19
0,1	- 0,9	0,7	13,5	15,0	0,4	12,8	1,3	13,4	- 0,3	20
3,0	3,1	4,3	12,6	12,1	3,2	11,8	4,1	12,1	3,1	21
2,6	2,3	3,6	10,7	8,6	2,4	8,3	3,3	9,8	2,4	22
0,4	0,7	- 0,9	4,8	3,2	1,5	4,0	1,4	3,6	1,1	23
2,2	0,9	2,7	0,1	0,5	1,0	1,2	1,6	0,5	1,8	24
2,2	1,7	2,4	1,5	2,0	1,2	4,3	2,3	2,1	2,4	25
1,6	1,9	4,1	2,9	3,2	0,4	5,0	2,3	3,3	2,1	26
2,3	3,2	3,8	2,0	1,7	0,7	2,6	2,3	2,3	2,3	27
2,0	1,4	3,9	3,3	3,5	1,5	4,1	2,2	3,4	2,1	28
0,5	1,8	- 0,4	2,8	2,4	0,5	1,9	0,9	1,9	0,7	29
1,2	1,7	2,5	2,8	1,3	0,1	2,1	1,7	2,0	1,6	30
4,1	4,2	6,4	5,4	5,6	3,0	4,9	4,3	5,4	4,2	31
1,6	1,0	3,6	0,1	1,0	1,6	0,3	1,6	0,9	1,7	32
4,4	4,9	4,9	5,7	5,6	5,0	5,7	5,2	5,6	5,1	33
3,7	4,6	6,4	5,5	5,9	4,0	5,7	4,4	5,7	4,2	34
2,7	2,8	2,3	3,0	5,0	2,8	3,2	2,6	3,4	2,5	35

Deutschland \triangleq 100

113,7	104,9	88,9	41,6	39,3	106,9	41,2	100	41,5	114,4	36
110,7	103,0	87,9	49,5	47,8	105,3	48,8	100	50,1	112,0	37
109,4	100,8	87,4	55,5	54,3	104,4	54,4	100	56,1	110,2	38
108,3	99,9	87,6	60,0	58,5	103,5	58,4	100	60,4	109,2	39
107,6	99,0	87,9	64,3	61,6	102,6	61,3	100	64,2	108,3	40
106,5	98,3	85,9	66,5	62,7	102,8	62,9	100	65,6	107,9	41
107,1	97,7	86,8	65,6	62,0	102,1	62,6	100	65,0	108,2	42
107,1	97,2	87,0	65,1	61,9	101,1	63,8	100	64,9	108,3	43
106,3	96,8	88,6	65,5	62,4	99,2	65,5	100	65,6	108,1	44
106,3	97,6	89,9	65,3	62,1	97,6	65,7	100	65,6	108,1	45
106,2	96,9	91,4	66,0	62,9	97,0	66,9	100	66,3	108,0	46
105,8	97,8	90,2	67,2	63,8	96,6	67,5	100	67,0	107,9	47
105,3	97,8	90,9	67,9	63,6	95,0	67,8	100	67,2	107,8	48
105,1	97,7	92,7	68,6	64,4	93,9	68,2	100	67,9	107,7	49
105,2	97,1	94,6	67,6	64,0	93,9	67,4	100	67,5	107,8	50
104,4	96,8	94,3	67,9	64,2	93,7	67,7	100	67,7	107,7	51
103,7	97,0	96,1	68,6	65,1	93,3	68,5	100	68,6	107,5	52
103,8	97,2	95,8	68,9	66,6	93,5	68,9	100	69,1	107,3	53

12. Volkseinkommen je Einwohner

Lfd. Nr.	Jahr	Baden-Württemberg	Bayern	Berlin	Brandenburg	Bremen	Hamburg	Hessen	Mecklenburg-Vorpommern	Niedersachsen
----------	------	-------------------	--------	--------	-------------	--------	---------	--------	------------------------	---------------

EUR

1	1991	18 192	17 074	13 947	7 439	18 430	20 437	17 371	6 355	15 265
2	1992	18 788	17 868	14 736	9 171	18 856	20 987	17 965	7 949	16 065
3	1993	18 326	17 815	15 296	10 120	18 500	20 672	17 933	8 989	16 015
4	1994	18 723	18 385	15 844	11 283	18 727	21 283	18 444	10 151	16 404
5	1995	19 236	18 926	16 552	12 385	18 692	21 657	19 071	11 321	16 889
6	1996	19 483	19 125	16 425	12 676	18 835	21 975	19 301	11 565	16 995
7	1997	19 901	19 414	16 131	12 825	19 510	22 339	19 459	11 643	17 151
8	1998	20 443	19 929	15 993	13 053	19 839	22 672	19 731	11 830	17 335
9	1999	20 791	20 179	16 060	13 205	19 996	22 878	20 166	12 133	17 517
10	2000	21 414	20 621	16 047	13 448	20 487	23 692	20 675	12 375	17 870
11	2001	21 969	21 122	15 813	13 856	20 926	24 162	21 039	12 643	18 172
12	2002	22 123	21 275	15 670	13 973	20 593	24 684	21 353	12 660	18 194
13	2003	22 450	21 611	15 625	14 110	20 547	25 705	21 882	12 758	18 484
14	2004	23 330	22 705	16 192	14 980	21 121	27 325	22 877	13 492	19 213
15	2005	23 715	23 050	16 063	15 164	21 758	28 457	23 225	13 696	19 405
16	2006	24 980	24 475	16 826	16 084	23 024	29 179	24 324	14 333	20 423
17	2007	25 795	25 510	17 370	16 887	23 619	29 525	25 291	15 032	21 058
18	2008	26 365	26 156	17 743	17 445	24 239	30 222	25 751	15 501	21 626

Veränderung gegenüber dem Vorjahr in %

19	1992	3,3	4,7	5,7	23,3	2,3	2,7	3,4	25,1	5,2
20	1993	- 2,5	- 0,3	3,8	10,3	- 1,9	- 1,5	- 0,2	13,1	- 0,3
21	1994	2,2	3,2	3,6	11,5	1,2	3,0	2,8	12,9	2,4
22	1995	2,7	2,9	4,5	9,8	- 0,2	1,8	3,4	11,5	3,0
23	1996	1,3	1,1	- 0,8	2,3	0,8	1,5	1,2	2,2	0,6
24	1997	2,1	1,5	- 1,8	1,2	3,6	1,7	0,8	0,7	0,9
25	1998	2,7	2,7	- 0,9	1,8	1,7	1,5	1,4	1,6	1,1
26	1999	1,7	1,3	0,4	1,2	0,8	0,9	2,2	2,6	1,0
27	2000	3,0	2,2	- 0,1	1,8	2,5	3,6	2,5	2,0	2,0
28	2001	2,6	2,4	- 1,5	3,0	2,1	2,0	1,8	2,2	1,7
29	2002	0,7	0,7	- 0,9	0,8	- 1,6	2,2	1,5	0,1	0,1
30	2003	1,5	1,6	- 0,3	1,0	- 0,2	4,1	2,5	0,8	1,6
31	2004	3,9	5,1	3,6	6,2	2,8	6,3	4,5	5,8	3,9
32	2005	1,7	1,5	- 0,8	1,2	3,0	4,1	1,5	1,5	1,0
33	2006	5,3	6,2	4,8	6,1	5,8	2,5	4,7	4,7	5,2
34	2007	3,3	4,2	3,2	5,0	2,6	1,2	4,0	4,9	3,1
35	2008	2,2	2,5	2,1	3,3	2,6	2,4	1,8	3,1	2,7

Deutschland \triangle 100

36	1991	122,0	114,5	93,5	49,9	123,6	137,1	116,5	42,6	102,4
37	1992	119,3	113,4	93,5	58,2	119,7	133,2	114,0	50,5	102,0
38	1993	115,5	112,3	96,4	63,8	116,6	130,3	113,1	56,7	101,0
39	1994	113,7	111,6	96,2	68,5	113,7	129,2	112,0	61,6	99,6
40	1995	112,4	110,6	96,7	72,4	109,2	126,6	111,5	66,2	98,7
41	1996	112,5	110,5	94,9	73,2	108,8	126,9	111,5	66,8	98,2
42	1997	113,5	110,7	92,0	73,1	111,3	127,4	111,0	66,4	97,8
43	1998	114,4	111,5	89,5	73,0	111,0	126,9	110,4	66,2	97,0
44	1999	114,8	111,4	88,6	72,9	110,4	126,3	111,3	67,0	96,7
45	2000	115,5	111,2	86,5	72,5	110,5	127,7	111,5	66,7	96,3
46	2001	115,9	111,4	83,4	73,1	110,4	127,5	111,0	66,7	95,9
47	2002	115,8	111,3	82,0	73,1	107,8	129,2	111,7	66,3	95,2
48	2003	115,8	111,5	80,6	72,8	106,0	132,6	112,9	65,8	95,4
49	2004	115,1	112,0	79,9	73,9	104,2	134,8	112,9	66,6	94,8
50	2005	115,4	112,2	78,2	73,8	105,9	138,5	113,0	66,6	94,4
51	2006	115,7	113,4	77,9	74,5	106,7	135,2	112,7	66,4	94,6
52	2007	115,3	114,0	77,6	75,5	105,6	132,0	113,1	67,2	94,1
53	2008	114,8	113,9	77,3	76,0	105,5	131,6	112,1	67,5	94,2

1991 bis 2008 nach Bundesländern

Nordrhein- Westfalen	Rheinland- Pfalz	Saarland	Sachsen	Sachsen- Anhalt	Schleswig- Holstein	Thüringen	Deutsch- land	Neue Bundes- länder ohne Berlin	Früheres Bundes- gebiet ohne Berlin	Lfd. Nr.
-------------------------	---------------------	----------	---------	--------------------	------------------------	-----------	------------------	--	--	-------------

EUR

16 880	15 456	13 152	6 709	6 330	16 013	6 659	14 910	6 708	16 902	1
17 423	16 092	13 946	8 055	7 876	16 718	8 018	15 755	8 196	17 553	2
17 344	15 891	13 964	8 981	8 847	16 728	8 917	15 862	9 147	17 413	3
17 839	16 341	14 512	10 117	9 938	17 200	9 980	16 470	10 270	17 892	4
18 381	16 832	15 068	11 323	10 962	17 698	10 922	17 110	11 372	18 414	5
18 544	17 034	15 280	11 640	11 189	17 922	11 180	17 311	11 649	18 606	6
18 841	17 144	15 473	11 710	11 243	18 026	11 321	17 533	11 746	18 874	7
19 205	17 418	15 905	11 910	11 473	18 178	11 785	17 873	12 004	19 249	8
19 373	17 613	16 450	12 154	11 700	18 107	12 271	18 118	12 280	19 487	9
19 852	18 177	17 067	12 397	11 809	18 238	12 541	18 548	12 505	19 973	10
20 283	18 526	17 777	12 721	12 156	18 497	12 947	18 956	12 858	20 410	11
20 366	18 862	17 629	13 014	12 342	18 607	13 145	19 109	13 047	20 553	12
20 552	19 167	18 012	13 257	12 445	18 542	13 313	19 384	13 213	20 856	13
21 417	20 012	19 108	14 022	13 186	19 178	13 995	20 270	13 976	21 773	14
21 722	20 210	19 523	13 985	13 251	19 474	13 980	20 550	14 037	22 110	15
22 610	21 168	20 426	14 755	13 999	20 440	14 735	21 588	14 813	23 206	16
23 270	21 990	21 617	15 469	14 686	21 129	15 469	22 371	15 542	24 002	17
23 916	22 621	22 097	15 964	15 441	21 767	15 989	22 967	16 099	24 609	18

Veränderung gegenüber dem Vorjahr in %

3,2	4,1	6,0	20,1	24,4	4,4	20,4	5,7	22,2	3,9	19
- 0,5	- 1,2	0,1	11,5	12,3	0,1	11,2	0,7	11,6	- 0,8	20
2,9	2,8	3,9	12,6	12,3	2,8	11,9	3,8	12,3	2,8	21
3,0	3,0	3,8	11,9	10,3	2,9	9,4	3,9	10,7	2,9	22
0,9	1,2	1,4	2,8	2,1	1,3	2,4	1,2	2,4	1,0	23
1,6	0,6	1,3	0,6	0,5	0,6	1,3	1,3	0,8	1,4	24
1,9	1,6	2,8	1,7	2,0	0,8	4,1	1,9	2,2	2,0	25
0,9	1,1	3,4	2,0	2,0	- 0,4	4,1	1,4	2,3	1,2	26
2,5	3,2	3,8	2,0	0,9	0,7	2,2	2,4	1,8	2,5	27
2,2	1,9	4,2	2,6	2,9	1,4	3,2	2,2	2,8	2,2	28
0,4	1,8	- 0,8	2,3	1,5	0,6	1,5	0,8	1,5	0,7	29
0,9	1,6	2,2	1,9	0,8	- 0,3	1,3	1,4	1,3	1,5	30
4,2	4,4	6,1	5,8	6,0	3,4	5,1	4,6	5,8	4,4	31
1,4	1,0	2,2	- 0,3	0,5	1,5	- 0,1	1,4	0,4	1,5	32
4,1	4,7	4,6	5,5	5,6	5,0	5,4	5,1	5,5	5,0	33
2,9	3,9	5,8	4,8	4,9	3,4	5,0	3,6	4,9	3,4	34
2,8	2,9	2,2	3,2	5,1	3,0	3,4	2,7	3,6	2,5	35

Deutschland \pm 100

113,2	103,7	88,2	45,0	42,5	107,4	44,7	100	45,0	113,4	36
110,6	102,1	88,5	51,1	50,0	106,1	50,9	100	52,0	111,4	37
109,3	100,2	88,0	56,6	55,8	105,5	56,2	100	57,7	109,8	38
108,3	99,2	88,1	61,4	60,3	104,4	60,6	100	62,4	108,6	39
107,4	98,4	88,1	66,2	64,1	103,4	63,8	100	66,5	107,6	40
107,1	98,4	88,3	67,2	64,6	103,5	64,6	100	67,3	107,5	41
107,5	97,8	88,3	66,8	64,1	102,8	64,6	100	67,0	107,6	42
107,5	97,5	89,0	66,6	64,2	101,7	65,9	100	67,2	107,7	43
106,9	97,2	90,8	67,1	64,6	99,9	67,7	100	67,8	107,6	44
107,0	98,0	92,0	66,8	63,7	98,3	67,6	100	67,4	107,7	45
107,0	97,7	93,8	67,1	64,1	97,6	68,3	100	67,8	107,7	46
106,6	98,7	92,3	68,1	64,6	97,4	68,8	100	68,3	107,6	47
106,0	98,9	92,9	68,4	64,2	95,7	68,7	100	68,2	107,6	48
105,7	98,7	94,3	69,2	65,1	94,6	69,0	100	68,9	107,4	49
105,7	98,3	95,0	68,1	64,5	94,8	68,0	100	68,3	107,6	50
104,7	98,1	94,6	68,3	64,8	94,7	68,3	100	68,6	107,5	51
104,0	98,3	96,6	69,1	65,6	94,4	69,1	100	69,5	107,3	52
104,1	98,5	96,2	69,5	67,2	94,8	69,6	100	70,1	107,1	53

13. Empfangenes Arbeitnehmerentgelt je Arbeitnehmer

Lfd. Nr.	Jahr	Baden-Württemberg	Bayern	Berlin	Brandenburg	Bremen	Hamburg	Hessen	Mecklenburg-Vorpommern	Niedersachsen
----------	------	-------------------	--------	--------	-------------	--------	---------	--------	------------------------	---------------

EUR

1	1991	27 227	25 828	23 016	14 620	25 421	27 167	27 667	13 364	26 259
2	1992	28 912	27 702	25 706	19 295	26 400	28 844	29 528	17 476	27 924
3	1993	29 388	28 549	27 446	21 921	27 175	29 677	30 419	19 899	28 593
4	1994	30 212	29 311	28 471	23 338	27 722	30 378	31 130	21 402	29 016
5	1995	31 244	30 202	29 577	24 849	28 523	31 106	32 182	22 863	29 773
6	1996	31 523	30 636	30 028	25 392	28 810	31 553	32 498	23 305	30 148
7	1997	31 729	30 923	30 209	25 713	28 830	31 872	32 695	23 468	30 356
8	1998	32 093	31 264	30 654	26 231	29 277	32 114	33 069	23 762	30 734
9	1999	32 572	31 652	30 916	26 779	29 694	32 458	33 416	24 294	30 875
10	2000	33 378	32 429	31 263	27 469	29 871	32 959	34 114	24 745	31 345
11	2001	33 960	33 056	31 489	27 995	30 244	33 627	34 650	25 117	31 710
12	2002	34 479	33 585	31 770	28 349	30 310	33 969	35 144	25 406	31 972
13	2003	35 073	34 069	32 053	28 765	30 879	34 475	35 938	25 881	32 481
14	2004	35 241	34 349	31 823	28 894	30 900	34 688	35 962	25 952	32 457
15	2005	35 186	34 268	31 822	29 162	30 827	34 670	35 943	26 179	32 292
16	2006	35 755	34 789	31 881	29 447	31 297	34 990	36 405	26 273	32 882
17	2007	36 073	35 376	32 086	29 721	31 404	35 362	37 000	26 494	33 052
18	2008	36 642	36 151	32 635	30 388	32 232	36 218	37 694	26 992	33 694

Veränderung gegenüber dem Vorjahr in %

19	1992	6,2	7,3	11,7	32,0	3,9	6,2	6,7	30,8	6,3
20	1993	1,6	3,1	6,8	13,6	2,9	2,9	3,0	13,9	2,4
21	1994	2,8	2,7	3,7	6,5	2,0	2,4	2,3	7,6	1,5
22	1995	3,4	3,0	3,9	6,5	2,9	2,4	3,4	6,8	2,6
23	1996	0,9	1,4	1,5	2,2	1,0	1,4	1,0	1,9	1,3
24	1997	0,7	0,9	0,6	1,3	0,1	1,0	0,6	0,7	0,7
25	1998	1,1	1,1	1,5	2,0	1,6	0,8	1,1	1,3	1,2
26	1999	1,5	1,2	0,9	2,1	1,4	1,1	1,0	2,2	0,5
27	2000	2,5	2,5	1,1	2,6	0,6	1,5	2,1	1,9	1,5
28	2001	1,7	1,9	0,7	1,9	1,2	2,0	1,6	1,5	1,2
29	2002	1,5	1,6	0,9	1,3	0,2	1,0	1,4	1,2	0,8
30	2003	1,7	1,4	0,9	1,5	1,9	1,5	2,3	1,9	1,6
31	2004	0,5	0,8	- 0,7	0,4	0,1	0,6	0,1	0,3	- 0,1
32	2005	- 0,2	- 0,2	- 0,0	0,9	- 0,2	- 0,1	- 0,1	0,9	- 0,5
33	2006	1,6	1,5	0,2	1,0	1,5	0,9	1,3	0,4	1,8
34	2007	0,9	1,7	0,6	0,9	0,3	1,1	1,6	0,8	0,5
35	2008	1,6	2,2	1,7	2,2	2,6	2,4	1,9	1,9	1,9

Deutschland \pm 100

36	1991	113,0	107,2	95,5	60,7	105,5	112,7	114,8	55,4	109,0
37	1992	108,7	104,2	96,7	72,6	99,3	108,5	111,0	65,7	105,0
38	1993	106,2	103,1	99,2	79,2	98,2	107,2	109,9	71,9	103,3
39	1994	106,0	102,9	99,9	81,9	97,3	106,6	109,3	75,1	101,8
40	1995	105,9	102,4	100,3	84,2	96,7	105,4	109,1	77,5	100,9
41	1996	105,5	102,5	100,5	85,0	96,4	105,6	108,8	78,0	100,9
42	1997	105,4	102,7	100,4	85,4	95,8	105,9	108,6	78,0	100,8
43	1998	105,6	102,9	100,9	86,3	96,3	105,7	108,8	78,2	101,1
44	1999	106,0	103,0	100,6	87,2	96,6	105,6	108,8	79,1	100,5
45	2000	106,6	103,5	99,8	87,7	95,4	105,2	108,9	79,0	100,1
46	2001	106,8	103,9	99,0	88,0	95,1	105,7	108,9	79,0	99,7
47	2002	106,9	104,2	98,5	87,9	94,0	105,3	109,0	78,8	99,2
48	2003	107,1	104,0	97,9	87,8	94,3	105,2	109,7	79,0	99,2
49	2004	107,1	104,4	96,8	87,9	93,9	105,5	109,3	78,9	98,7
50	2005	107,1	104,3	96,8	88,8	93,8	105,5	109,4	79,7	98,3
51	2006	107,7	104,8	96,0	88,7	94,3	105,4	109,6	79,1	99,0
52	2007	107,6	105,5	95,7	88,6	93,7	105,5	110,4	79,0	98,6
53	2008	107,0	105,6	95,3	88,8	94,2	105,8	110,1	78,8	98,4

(Inländer) 1991 bis 2008 nach Bundesländern

Nordrhein- Westfalen	Rheinland- Pfalz	Saarland	Sachsen	Sachsen- Anhalt	Schleswig- Holstein	Thüringen	Deutsch- land	Neue Bundes- länder ohne Berlin	Früheres Bundes- gebiet ohne Berlin	Lfd. Nr.
EUR										
27 330	26 620	25 954	13 355	13 216	25 777	13 142	24 101	13 517	26 773	1
29 004	28 454	27 681	17 542	17 546	27 441	17 371	26 593	17 822	28 506	2
29 756	29 104	28 348	20 023	20 032	28 248	19 671	27 679	20 289	29 230	3
30 468	29 882	29 098	21 414	21 497	29 055	21 052	28 489	21 711	29 941	4
31 454	30 741	29 821	22 976	23 024	29 920	22 504	29 500	23 226	30 868	5
31 769	31 002	30 188	23 386	23 501	30 348	22 957	29 877	23 687	31 215	6
31 912	31 176	30 364	23 618	23 779	30 540	23 248	30 103	23 951	31 417	7
31 956	31 408	30 664	23 906	24 049	30 698	23 514	30 388	24 274	31 673	8
32 115	31 505	30 904	24 418	24 630	30 913	24 183	30 726	24 833	31 953	9
32 452	32 149	31 531	25 025	25 030	31 310	24 799	31 320	25 403	32 533	10
32 799	32 596	32 300	25 505	25 435	31 748	25 330	31 812	25 875	33 020	11
33 231	33 139	31 807	25 843	25 839	32 189	25 768	32 246	26 241	33 459	12
33 659	33 647	32 192	26 358	26 234	32 714	26 334	32 757	26 724	33 980	13
33 797	33 790	32 338	26 548	26 458	32 642	26 521	32 890	26 895	34 113	14
33 734	33 689	32 250	26 602	26 647	32 462	26 470	32 858	27 019	34 034	15
33 767	34 033	32 465	27 005	26 995	32 528	26 877	33 203	27 353	34 395	16
33 983	34 421	32 842	27 253	27 043	32 794	27 071	33 528	27 560	34 750	17
34 732	35 137	33 244	28 004	27 995	33 547	27 732	34 233	28 285	35 453	18

Veränderung gegenüber dem Vorjahr in %

6,1	6,9	6,7	31,4	32,8	6,5	32,2	10,3	31,8	6,5	19
2,6	2,3	2,4	14,1	14,2	2,9	13,2	4,1	13,8	2,5	20
2,4	2,7	2,6	6,9	7,3	2,9	7,0	2,9	7,0	2,4	21
3,2	2,9	2,5	7,3	7,1	3,0	6,9	3,5	7,0	3,1	22
1,0	0,8	1,2	1,8	2,1	1,4	2,0	1,3	2,0	1,1	23
0,5	0,6	0,6	1,0	1,2	0,6	1,3	0,8	1,1	0,6	24
0,1	0,7	1,0	1,2	1,1	0,5	1,1	0,9	1,3	0,8	25
0,5	0,3	0,8	2,1	2,4	0,7	2,8	1,1	2,3	0,9	26
1,0	2,0	2,0	2,5	1,6	1,3	2,5	1,9	2,3	1,8	27
1,1	1,4	2,4	1,9	1,6	1,4	2,1	1,6	1,9	1,5	28
1,3	1,7	- 1,5	1,3	1,6	1,4	1,7	1,4	1,4	1,3	29
1,3	1,5	1,2	2,0	1,5	1,6	2,2	1,6	1,8	1,6	30
0,4	0,4	0,5	0,7	0,9	- 0,2	0,7	0,4	0,6	0,4	31
- 0,2	- 0,3	- 0,3	0,2	0,7	- 0,6	- 0,2	- 0,1	0,5	- 0,2	32
0,1	1,0	0,7	1,5	1,3	0,2	1,5	1,0	1,2	1,1	33
0,6	1,1	1,2	0,9	0,2	0,8	0,7	1,0	0,8	1,0	34
2,2	2,1	1,2	2,8	3,5	2,3	2,4	2,1	2,6	2,0	35

Deutschland \triangleq 100

113,4	110,5	107,7	55,4	54,8	107,0	54,5	100	56,1	111,1	36
109,1	107,0	104,1	66,0	66,0	103,2	65,3	100	67,0	107,2	37
107,5	105,1	102,4	72,3	72,4	102,1	71,1	100	73,3	105,6	38
106,9	104,9	102,1	75,2	75,5	102,0	73,9	100	76,2	105,1	39
106,6	104,2	101,1	77,9	78,0	101,4	76,3	100	78,7	104,6	40
106,3	103,8	101,0	78,3	78,7	101,6	76,8	100	79,3	104,5	41
106,0	103,6	100,9	78,5	79,0	101,5	77,2	100	79,6	104,4	42
105,2	103,4	100,9	78,7	79,1	101,0	77,4	100	79,9	104,2	43
104,5	102,5	100,6	79,5	80,2	100,6	78,7	100	80,8	104,0	44
103,6	102,6	100,7	79,9	79,9	100,0	79,2	100	81,1	103,9	45
103,1	102,5	101,5	80,2	80,0	99,8	79,6	100	81,3	103,8	46
103,1	102,8	98,6	80,1	80,1	99,8	79,9	100	81,4	103,8	47
102,8	102,7	98,3	80,5	80,1	99,9	80,4	100	81,6	103,7	48
102,8	102,7	98,3	80,7	80,4	99,2	80,6	100	81,8	103,7	49
102,7	102,5	98,1	81,0	81,1	98,8	80,6	100	82,2	103,6	50
101,7	102,5	97,8	81,3	81,3	98,0	80,9	100	82,4	103,6	51
101,4	102,7	98,0	81,3	80,7	97,8	80,7	100	82,2	103,6	52
101,5	102,6	97,1	81,8	81,8	98,0	81,0	100	82,6	103,6	53

14. Primäreinkommen der privaten Haushalte je Einwohner

Lfd. Nr.	Jahr	Baden-Württemberg	Bayern	Berlin	Brandenburg	Bremen	Hamburg	Hessen	Mecklenburg-Vorpommern	Niedersachsen
----------	------	-------------------	--------	--------	-------------	--------	---------	--------	------------------------	---------------

EUR

1	1991	17 988	16 879	13 800	7 639	18 111	19 610	16 866	6 552	15 168
2	1992	18 736	17 831	14 710	9 432	18 721	20 400	17 676	8 205	16 109
3	1993	18 470	17 947	15 379	10 484	18 577	20 335	17 811	9 345	16 224
4	1994	18 905	18 557	15 968	11 663	18 863	20 990	18 353	10 521	16 649
5	1995	19 248	18 925	16 506	12 739	18 596	20 988	18 757	11 662	17 022
6	1996	19 380	19 003	16 305	12 957	18 601	21 141	18 858	11 835	17 038
7	1997	19 826	19 305	16 020	13 144	19 332	21 450	18 988	11 949	17 220
8	1998	20 389	19 854	15 941	13 381	19 686	21 843	19 323	12 149	17 428
9	1999	20 948	20 328	16 194	13 661	20 098	22 391	19 939	12 580	17 794
10	2000	21 801	21 054	16 398	14 053	20 866	23 531	20 727	12 967	18 350
11	2001	22 415	21 612	16 253	14 409	21 365	24 357	21 333	13 191	18 674
12	2002	22 343	21 522	15 925	14 388	20 771	24 517	21 353	13 070	18 518
13	2003	22 579	21 799	15 819	14 552	20 633	25 185	21 602	13 190	18 770
14	2004	22 664	22 000	15 801	14 946	20 238	25 527	21 653	13 459	18 864
15	2005	23 098	22 414	15 709	15 177	20 920	26 727	21 898	13 712	19 077
16	2006	23 989	23 421	16 185	15 842	21 732	26 996	22 717	14 112	19 794
17	2007	24 673	24 287	16 646	16 549	22 190	27 239	23 607	14 703	20 324
18	2008	25 562	25 261	17 262	17 257	23 152	28 462	24 519	15 316	21 135

Veränderung gegenüber dem Vorjahr in %

19	1992	4,2	5,6	6,6	23,5	3,4	4,0	4,8	25,2	6,2
20	1993	- 1,4	0,7	4,5	11,2	- 0,8	- 0,3	0,8	13,9	0,7
21	1994	2,4	3,4	3,8	11,2	1,5	3,2	3,0	12,6	2,6
22	1995	1,8	2,0	3,4	9,2	- 1,4	- 0,1	2,2	10,8	2,2
23	1996	0,7	0,4	- 1,2	1,7	0,0	0,7	0,5	1,5	0,1
24	1997	2,3	1,6	- 1,7	1,4	3,9	1,5	0,7	1,0	1,1
25	1998	2,8	2,8	- 0,5	1,8	1,8	1,8	1,8	1,7	1,2
26	1999	2,7	2,4	1,6	2,1	2,1	2,5	3,2	3,5	2,1
27	2000	4,1	3,6	1,3	2,9	3,8	5,1	4,0	3,1	3,1
28	2001	2,8	2,7	- 0,9	2,5	2,4	3,5	2,9	1,7	1,8
29	2002	- 0,3	- 0,4	- 2,0	- 0,1	- 2,8	0,7	0,1	- 0,9	- 0,8
30	2003	1,1	1,3	- 0,7	1,1	- 0,7	2,7	1,2	0,9	1,4
31	2004	0,4	0,9	- 0,1	2,7	- 1,9	1,4	0,2	2,0	0,5
32	2005	1,9	1,9	- 0,6	1,5	3,4	4,7	1,1	1,9	1,1
33	2006	3,9	4,5	3,0	4,4	3,9	1,0	3,7	2,9	3,8
34	2007	2,9	3,7	2,8	4,5	2,1	0,9	3,9	4,2	2,7
35	2008	3,6	4,0	3,7	4,3	4,3	4,5	3,9	4,2	4,0

Deutschland \triangle 100

36	1991	121,7	114,2	93,4	51,7	122,5	132,7	114,1	44,3	102,6
37	1992	118,9	113,1	93,3	59,8	118,8	129,4	112,2	52,1	102,2
38	1993	115,2	112,0	95,9	65,4	115,9	126,9	111,1	58,3	101,2
39	1994	113,4	111,3	95,8	70,0	113,2	125,9	110,1	63,1	99,9
40	1995	112,1	110,2	96,1	74,2	108,3	122,2	109,2	67,9	99,1
41	1996	112,2	110,0	94,4	75,0	107,7	122,4	109,2	68,5	98,7
42	1997	113,2	110,2	91,5	75,1	110,4	122,5	108,4	68,2	98,3
43	1998	114,0	111,0	89,2	74,8	110,1	122,2	108,1	68,0	97,5
44	1999	114,4	111,0	88,4	74,6	109,7	122,3	108,9	68,7	97,2
45	2000	115,0	111,0	86,5	74,1	110,0	124,1	109,3	68,4	96,8
46	2001	115,4	111,3	83,7	74,2	110,0	125,4	109,8	67,9	96,1
47	2002	115,4	111,1	82,2	74,3	107,2	126,6	110,2	67,5	95,6
48	2003	115,4	111,4	80,8	74,4	105,4	128,7	110,4	67,4	95,9
49	2004	114,9	111,5	80,1	75,7	102,6	129,4	109,7	68,2	95,6
50	2005	115,2	111,8	78,4	75,7	104,4	133,3	109,2	68,4	95,2
51	2006	115,6	112,8	78,0	76,3	104,7	130,1	109,4	68,0	95,4
52	2007	115,2	113,4	77,7	77,3	103,6	127,2	110,2	68,7	94,9
53	2008	114,7	113,3	77,4	77,4	103,9	127,7	110,0	68,7	94,8

1991 bis 2008 nach Bundesländern

Nordrhein- Westfalen	Rheinland- Pfalz	Saarland	Sachsen	Sachsen- Anhalt	Schleswig- Holstein	Thüringen	Deutsch- land	Neue Bundes- länder ohne Berlin	Früheres Bundes- gebiet ohne Berlin	Lfd. Nr.
-------------------------	---------------------	----------	---------	--------------------	------------------------	-----------	------------------	--	--	-------------

EUR

16 726	15 380	13 042	6 893	6 532	15 927	6 858	14 779	6 903	16 695	1
17 417	16 155	13 975	8 297	8 140	16 762	8 274	15 761	8 450	17 503	2
17 520	16 127	14 165	9 317	9 208	16 947	9 268	16 029	9 498	17 543	3
18 052	16 609	14 744	10 464	10 316	17 451	10 346	16 669	10 635	18 059	4
18 446	16 994	15 184	11 629	11 324	17 830	11 270	17 171	11 709	18 419	5
18 511	17 108	15 315	11 870	11 485	17 953	11 464	17 271	11 915	18 503	6
18 830	17 247	15 529	11 969	11 572	18 091	11 633	17 512	12 044	18 788	7
19 218	17 540	15 984	12 182	11 809	18 268	12 108	17 879	12 313	19 193	8
19 584	17 909	16 711	12 557	12 159	18 372	12 716	18 314	12 717	19 634	9
20 276	18 666	17 512	12 941	12 412	18 700	13 128	18 962	13 085	20 355	10
20 756	19 021	18 253	13 246	12 709	18 980	13 494	19 423	13 400	20 863	11
20 637	19 173	17 918	13 389	12 756	18 901	13 551	19 368	13 447	20 784	12
20 755	19 430	18 243	13 631	12 882	18 780	13 738	19 571	13 628	20 994	13
20 904	19 650	18 671	13 889	13 148	18 792	13 941	19 732	13 907	21 131	14
21 254	19 887	19 093	13 898	13 264	19 119	13 975	20 047	14 015	21 500	15
21 821	20 562	19 681	14 409	13 756	19 800	14 478	20 758	14 537	22 254	16
22 335	21 291	20 761	15 027	14 331	20 422	15 107	21 417	15 165	22 921	17
23 246	22 155	21 487	15 704	15 217	21 297	15 778	22 291	15 878	23 832	18

Veränderung gegenüber dem Vorjahr in %

4,1	5,0	7,2	20,4	24,6	5,2	20,6	6,6	22,4	4,8	19
0,6	- 0,2	1,4	12,3	13,1	1,1	12,0	1,7	12,4	0,2	20
3,0	3,0	4,1	12,3	12,0	3,0	11,6	4,0	12,0	2,9	21
2,2	2,3	3,0	11,1	9,8	2,2	8,9	3,0	10,1	2,0	22
0,4	0,7	0,9	2,1	1,4	0,7	1,7	0,6	1,8	0,5	23
1,7	0,8	1,4	0,8	0,8	0,8	1,5	1,4	1,1	1,5	24
2,1	1,7	2,9	1,8	2,0	1,0	4,1	2,1	2,2	2,2	25
1,9	2,1	4,5	3,1	3,0	0,6	5,0	2,4	3,3	2,3	26
3,5	4,2	4,8	3,1	2,1	1,8	3,2	3,5	2,9	3,7	27
2,4	1,9	4,2	2,4	2,4	1,5	2,8	2,4	2,4	2,5	28
- 0,6	0,8	- 1,8	1,1	0,4	- 0,4	0,4	- 0,3	0,4	- 0,4	29
0,6	1,3	1,8	1,8	1,0	- 0,6	1,4	1,0	1,3	1,0	30
0,7	1,1	2,3	1,9	2,1	0,1	1,5	0,8	2,0	0,7	31
1,7	1,2	2,3	0,1	0,9	1,7	0,2	1,6	0,8	1,7	32
2,7	3,4	3,1	3,7	3,7	3,6	3,6	3,5	3,7	3,5	33
2,4	3,5	5,5	4,3	4,2	3,1	4,3	3,2	4,3	3,0	34
4,1	4,1	3,5	4,5	6,2	4,3	4,4	4,1	4,7	4,0	35

Deutschland \triangleq 100

113,2	104,1	88,2	46,6	44,2	107,8	46,4	100	46,7	113,0	36
110,5	102,5	88,7	52,6	51,6	106,4	52,5	100	53,6	111,1	37
109,3	100,6	88,4	58,1	57,4	105,7	57,8	100	59,3	109,4	38
108,3	99,6	88,5	62,8	61,9	104,7	62,1	100	63,8	108,3	39
107,4	99,0	88,4	67,7	65,9	103,8	65,6	100	68,2	107,3	40
107,2	99,1	88,7	68,7	66,5	103,9	66,4	100	69,0	107,1	41
107,5	98,5	88,7	68,3	66,1	103,3	66,4	100	68,8	107,3	42
107,5	98,1	89,4	68,1	66,0	102,2	67,7	100	68,9	107,3	43
106,9	97,8	91,2	68,6	66,4	100,3	69,4	100	69,4	107,2	44
106,9	98,4	92,4	68,2	65,5	98,6	69,2	100	69,0	107,3	45
106,9	97,9	94,0	68,2	65,4	97,7	69,5	100	69,0	107,4	46
106,6	99,0	92,5	69,1	65,9	97,6	70,0	100	69,4	107,3	47
106,0	99,3	93,2	69,6	65,8	96,0	70,2	100	69,6	107,3	48
105,9	99,6	94,6	70,4	66,6	95,2	70,7	100	70,5	107,1	49
106,0	99,2	95,2	69,3	66,2	95,4	69,7	100	69,9	107,2	50
105,1	99,1	94,8	69,4	66,3	95,4	69,7	100	70,0	107,2	51
104,3	99,4	96,9	70,2	66,9	95,4	70,5	100	70,8	107,0	52
104,3	99,4	96,4	70,4	68,3	95,5	70,8	100	71,2	106,9	53

15. Verfügbares Einkommen der privaten Haushalte je Einwohner

Lfd. Nr.	Jahr	Baden-Württemberg	Bayern	Berlin	Brandenburg	Bremen	Hamburg	Hessen	Mecklenburg-Vorpommern	Niedersachsen
----------	------	-------------------	--------	--------	-------------	--------	---------	--------	------------------------	---------------

EUR

1	1991	14 409	13 733	12 456	7 568	16 071	16 482	13 592	6 688	12 759
2	1992	15 030	14 473	13 047	9 114	16 785	17 075	14 178	8 157	13 526
3	1993	15 082	14 713	13 517	10 242	16 892	17 182	14 425	9 377	13 784
4	1994	15 391	15 151	13 730	11 028	17 107	17 656	14 813	10 167	14 140
5	1995	15 595	15 432	14 251	11 654	16 922	17 622	15 130	10 968	14 385
6	1996	15 806	15 614	14 156	12 339	17 136	17 758	15 325	11 495	14 588
7	1997	16 225	15 833	14 021	12 580	17 701	18 044	15 390	11 748	14 754
8	1998	16 554	16 192	13 892	12 762	18 023	18 212	15 590	11 956	14 906
9	1999	16 989	16 527	14 229	13 199	18 292	18 508	16 007	12 470	15 285
10	2000	17 453	16 906	14 296	13 567	18 926	19 225	16 354	12 832	15 662
11	2001	18 194	17 528	14 413	14 031	19 654	20 391	17 122	13 273	16 148
12	2002	18 276	17 637	14 377	14 162	19 154	20 677	17 356	13 385	16 181
13	2003	18 646	18 054	14 616	14 469	19 188	21 409	17 800	13 654	16 562
14	2004	18 903	18 377	14 683	14 785	19 025	22 214	18 086	13 906	16 732
15	2005	19 360	18 779	14 884	14 937	19 831	23 169	18 307	14 169	17 081
16	2006	19 858	19 340	15 230	15 314	20 354	23 046	18 770	14 434	17 409
17	2007	20 212	19 729	15 369	15 573	20 452	22 863	19 223	14 616	17 717
18	2008	20 748	20 339	15 736	15 913	21 068	23 455	19 824	14 944	18 206

Veränderung gegenüber dem Vorjahr in %

19	1992	4,3	5,4	4,7	20,4	4,4	3,6	4,3	22,0	6,0
20	1993	0,3	1,7	3,6	12,4	0,6	0,6	1,7	15,0	1,9
21	1994	2,0	3,0	1,6	7,7	1,3	2,8	2,7	8,4	2,6
22	1995	1,3	1,9	3,8	5,7	- 1,1	- 0,2	2,1	7,9	1,7
23	1996	1,4	1,2	- 0,7	5,9	1,3	0,8	1,3	4,8	1,4
24	1997	2,7	1,4	- 1,0	2,0	3,3	1,6	0,4	2,2	1,1
25	1998	2,0	2,3	- 0,9	1,4	1,8	0,9	1,3	1,8	1,0
26	1999	2,6	2,1	2,4	3,4	1,5	1,6	2,7	4,3	2,5
27	2000	2,7	2,3	0,5	2,8	3,5	3,9	2,2	2,9	2,5
28	2001	4,2	3,7	0,8	3,4	3,8	6,1	4,7	3,4	3,1
29	2002	0,5	0,6	- 0,2	0,9	- 2,5	1,4	1,4	0,8	0,2
30	2003	2,0	2,4	1,7	2,2	0,2	3,5	2,6	2,0	2,4
31	2004	1,4	1,8	0,5	2,2	- 0,8	3,8	1,6	1,8	1,0
32	2005	2,4	2,2	1,4	1,0	4,2	4,3	1,2	1,9	2,1
33	2006	2,6	3,0	2,3	2,5	2,6	- 0,5	2,5	1,9	1,9
34	2007	1,8	2,0	0,9	1,7	0,5	- 0,8	2,4	1,3	1,8
35	2008	2,7	3,1	2,4	2,2	3,0	2,6	3,1	2,2	2,8

Deutschland \triangle 100

36	1991	115,2	109,8	99,6	60,5	128,5	131,8	108,7	53,5	102,0
37	1992	112,9	108,7	98,0	68,5	126,1	128,3	106,5	61,3	101,6
38	1993	109,8	107,1	98,4	74,6	123,0	125,1	105,0	68,3	100,4
39	1994	108,5	106,8	96,8	77,7	120,6	124,5	104,4	71,7	99,7
40	1995	107,2	106,1	98,0	80,1	116,3	121,1	104,0	75,4	98,9
41	1996	106,8	105,5	95,6	83,3	115,7	119,9	103,5	77,6	98,5
42	1997	108,0	105,4	93,3	83,7	117,8	120,1	102,4	78,2	98,2
43	1998	108,3	106,0	90,9	83,5	118,0	119,2	102,0	78,2	97,6
44	1999	108,5	105,5	90,9	84,3	116,8	118,2	102,2	79,6	97,6
45	2000	108,5	105,1	88,9	84,3	117,6	119,5	101,7	79,8	97,4
46	2001	109,0	105,0	86,4	84,1	117,8	122,2	102,6	79,5	96,8
47	2002	108,8	105,0	85,6	84,3	114,1	123,1	103,3	79,7	96,3
48	2003	108,8	105,4	85,3	84,4	112,0	124,9	103,9	79,7	96,7
49	2004	108,6	105,6	84,4	85,0	109,3	127,7	103,9	79,9	96,1
50	2005	109,1	105,8	83,9	84,2	111,7	130,5	103,1	79,8	96,2
51	2006	109,5	106,7	84,0	84,5	112,3	127,1	103,5	79,6	96,0
52	2007	109,6	107,0	83,3	84,4	110,9	124,0	104,2	79,3	96,1
53	2008	109,3	107,2	82,9	83,9	111,0	123,6	104,5	78,8	96,0

1991 bis 2008 nach Bundesländern

Nordrhein- Westfalen	Rheinland- Pfalz	Saarland	Sachsen	Sachsen- Anhalt	Schleswig- Holstein	Thüringen	Deutsch- land	Neue Bundes- länder ohne Berlin	Früheres Bundes- gebiet ohne Berlin	Lfd. Nr.
-------------------------	---------------------	----------	---------	--------------------	------------------------	-----------	------------------	--	--	-------------

EUR

14 040	12 756	11 430	7 231	6 914	13 319	7 160	12 509	7 145	13 779	1
14 596	13 386	12 255	8 610	8 314	13 962	8 413	13 312	8 547	14 424	2
14 916	13 566	12 638	9 793	9 526	14 154	9 574	13 732	9 728	14 650	3
15 318	13 939	13 094	10 597	10 369	14 512	10 255	14 186	10 513	15 034	4
15 564	14 222	13 417	11 503	11 250	14 764	11 057	14 547	11 333	15 277	5
15 746	14 472	13 683	12 135	11 769	15 046	11 602	14 806	11 925	15 476	6
16 000	14 557	13 856	12 374	11 987	15 150	11 855	15 027	12 165	15 707	7
16 286	14 766	14 208	12 603	12 211	15 334	12 239	15 280	12 410	15 978	8
16 580	15 105	14 885	13 117	12 732	15 469	12 858	15 661	12 930	16 326	9
17 116	15 639	15 415	13 505	13 085	15 684	13 266	16 087	13 309	16 775	10
17 775	16 115	16 210	13 983	13 476	16 116	13 724	16 688	13 760	17 426	11
17 789	16 371	16 032	14 268	13 635	16 344	13 867	16 794	13 946	17 515	12
18 054	16 698	16 497	14 582	13 886	16 451	14 138	17 136	14 234	17 867	13
18 377	16 907	16 959	14 776	14 022	16 563	14 236	17 402	14 431	18 152	14
18 745	17 220	17 409	14 798	14 177	17 075	14 345	17 749	14 549	18 549	15
19 025	17 549	17 796	15 085	14 408	17 501	14 668	18 130	14 848	18 945	16
19 265	17 979	18 543	15 357	14 611	17 848	14 977	18 442	15 100	19 273	17
19 837	18 509	19 022	15 708	15 192	18 446	15 297	18 974	15 484	19 838	18

Veränderung gegenüber dem Vorjahr in %

4,0	4,9	7,2	19,1	20,2	4,8	17,5	6,4	19,6	4,7	19
2,2	1,3	3,1	13,7	14,6	1,4	13,8	3,2	13,8	1,6	20
2,7	2,7	3,6	8,2	8,8	2,5	7,1	3,3	8,1	2,6	21
1,6	2,0	2,5	8,5	8,5	1,7	7,8	2,5	7,8	1,6	22
1,2	1,8	2,0	5,5	4,6	1,9	4,9	1,8	5,2	1,3	23
1,6	0,6	1,3	2,0	1,9	0,7	2,2	1,5	2,0	1,5	24
1,8	1,4	2,5	1,9	1,9	1,2	3,2	1,7	2,0	1,7	25
1,8	2,3	4,8	4,1	4,3	0,9	5,1	2,5	4,2	2,2	26
3,2	3,5	3,6	3,0	2,8	1,4	3,2	2,7	2,9	2,8	27
3,9	3,0	5,2	3,5	3,0	2,8	3,5	3,7	3,4	3,9	28
0,1	1,6	- 1,1	2,0	1,2	1,4	1,0	0,6	1,4	0,5	29
1,5	2,0	2,9	2,2	1,8	0,7	2,0	2,0	2,1	2,0	30
1,8	1,3	2,8	1,3	1,0	0,7	0,7	1,6	1,4	1,6	31
2,0	1,9	2,7	0,1	1,1	3,1	0,8	2,0	0,8	2,2	32
1,5	1,9	2,2	1,9	1,6	2,5	2,3	2,1	2,1	2,1	33
1,3	2,5	4,2	1,8	1,4	2,0	2,1	1,7	1,7	1,7	34
3,0	2,9	2,6	2,3	4,0	3,4	2,1	2,9	2,5	2,9	35

Deutschland \triangleq 100

112,2	102,0	91,4	57,8	55,3	106,5	57,2	100	57,1	110,2	36
109,6	100,6	92,1	64,7	62,5	104,9	63,2	100	64,2	108,4	37
108,6	98,8	92,0	71,3	69,4	103,1	69,7	100	70,8	106,7	38
108,0	98,3	92,3	74,7	73,1	102,3	72,3	100	74,1	106,0	39
107,0	97,8	92,2	79,1	77,3	101,5	76,0	100	77,9	105,0	40
106,3	97,7	92,4	82,0	79,5	101,6	78,4	100	80,5	104,5	41
106,5	96,9	92,2	82,3	79,8	100,8	78,9	100	81,0	104,5	42
106,6	96,6	93,0	82,5	79,9	100,4	80,1	100	81,2	104,6	43
105,9	96,4	95,0	83,8	81,3	98,8	82,1	100	82,6	104,2	44
106,4	97,2	95,8	83,9	81,3	97,5	82,5	100	82,7	104,3	45
106,5	96,6	97,1	83,8	80,8	96,6	82,2	100	82,5	104,4	46
105,9	97,5	95,5	85,0	81,2	97,3	82,6	100	83,0	104,3	47
105,4	97,4	96,3	85,1	81,0	96,0	82,5	100	83,1	104,3	48
105,6	97,2	97,5	84,9	80,6	95,2	81,8	100	82,9	104,3	49
105,6	97,0	98,1	83,4	79,9	96,2	80,8	100	82,0	104,5	50
104,9	96,8	98,2	83,2	79,5	96,5	80,9	100	81,9	104,5	51
104,5	97,5	100,5	83,3	79,2	96,8	81,2	100	81,9	104,5	52
104,5	97,5	100,3	82,8	80,1	97,2	80,6	100	81,6	104,6	53

16. Sparen je Einwohner

Lfd. Nr.	Jahr	Baden-Württemberg	Bayern	Berlin	Brandenburg	Bremen	Hamburg	Hessen	Mecklenburg-Vorpommern	Niedersachsen
----------	------	-------------------	--------	--------	-------------	--------	---------	--------	------------------------	---------------

EUR

1	1991	2 041	1 961	1 442	593	1 885	2 121	1 942	484	1 656
2	1992	2 095	2 038	1 530	850	1 925	2 188	2 006	721	1 724
3	1993	1 933	1 945	1 553	1 046	1 830	2 046	1 896	911	1 625
4	1994	1 827	1 871	1 485	1 182	1 763	1 878	1 835	1 052	1 584
5	1995	1 773	1 840	1 428	1 279	1 656	1 871	1 822	1 173	1 532
6	1996	1 710	1 780	1 321	1 435	1 475	1 637	1 747	1 282	1 522
7	1997	1 684	1 741	1 234	1 497	1 392	1 518	1 622	1 315	1 411
8	1998	1 814	1 797	1 263	1 255	1 546	1 708	1 682	1 077	1 465
9	1999	1 770	1 722	1 178	1 205	1 392	1 612	1 657	1 048	1 392
10	2000	1 811	1 745	1 123	1 204	1 317	1 698	1 679	1 014	1 368
11	2001	1 950	1 846	1 113	1 278	1 392	1 892	1 803	1 055	1 429
12	2002	2 089	1 957	1 168	1 343	1 325	2 023	1 936	1 122	1 504
13	2003	2 186	2 070	1 224	1 430	1 549	2 099	2 020	1 224	1 588
14	2004	2 230	2 118	1 321	1 532	1 455	2 170	2 066	1 315	1 650
15	2005	2 339	2 176	1 325	1 524	1 441	2 247	2 118	1 277	1 653
16	2006	2 397	2 250	1 385	1 552	1 515	2 306	2 212	1 286	1 682
17	2007	2 522	2 368	1 412	1 583	1 642	2 353	2 314	1 267	1 761
18	2008	2 721	2 566	1 513	1 702	1 739	2 603	2 447	1 331	1 890

Veränderung gegenüber dem Vorjahr in %

19	1992	2,6	3,9	6,1	43,3	2,1	3,2	3,3	49,0	4,1
20	1993	- 7,7	- 4,6	1,5	23,1	- 4,9	- 6,5	- 5,5	26,4	- 5,7
21	1994	- 5,5	- 3,8	- 4,4	13,0	- 3,7	- 8,2	- 3,2	15,5	- 2,5
22	1995	- 3,0	- 1,7	- 3,8	8,2	- 6,1	- 0,4	- 0,7	11,5	- 3,3
23	1996	- 3,6	- 3,3	- 7,5	12,2	- 10,9	- 12,5	- 4,1	9,3	- 0,7
24	1997	- 1,5	- 2,2	- 6,6	4,3	- 5,6	- 7,3	- 7,2	2,6	- 7,3
25	1998	7,7	3,2	2,4	- 16,2	11,1	12,5	3,7	- 18,1	3,8
26	1999	- 2,4	- 4,2	- 6,7	- 4,0	- 10,0	- 5,6	- 1,5	- 2,7	- 5,0
27	2000	2,3	1,3	- 4,7	- 0,1	- 5,4	5,3	1,3	- 3,2	- 1,7
28	2001	7,7	5,8	- 0,9	6,1	5,7	11,4	7,4	4,0	4,5
29	2002	7,1	6,0	4,9	5,1	- 4,8	6,9	7,4	6,4	5,2
30	2003	4,6	5,8	4,8	6,5	16,9	3,8	4,3	9,1	5,6
31	2004	2,0	2,3	7,9	7,1	- 6,1	3,4	2,3	7,4	3,9
32	2005	4,9	2,7	0,3	- 0,5	- 1,0	3,5	2,5	- 2,9	0,2
33	2006	2,5	3,4	4,5	1,8	5,1	2,6	4,4	0,7	1,8
34	2007	5,2	5,2	1,9	2,0	8,4	2,0	4,6	- 1,5	4,7
35	2008	7,9	8,4	7,2	7,5	5,9	10,6	5,7	5,1	7,3

Deutschland \triangle 100

36	1991	125,4	120,5	88,6	36,4	115,8	130,3	119,3	29,7	101,7
37	1992	122,8	119,5	89,7	49,8	112,8	128,3	117,6	42,3	101,1
38	1993	116,0	116,7	93,2	62,8	109,8	122,8	113,8	54,7	97,5
39	1994	112,3	115,0	91,3	72,6	108,4	115,4	112,8	64,7	97,4
40	1995	109,9	114,1	88,5	79,3	102,7	116,0	113,0	72,7	95,0
41	1996	108,8	113,2	84,0	91,3	93,8	104,1	111,1	81,6	96,8
42	1997	110,1	113,9	80,7	97,9	91,0	99,3	106,1	86,0	92,3
43	1998	116,7	115,6	81,2	80,7	99,4	109,8	108,2	69,3	94,2
44	1999	118,4	115,2	78,8	80,6	93,1	107,8	110,8	70,1	93,1
45	2000	120,8	116,4	74,9	80,3	87,9	113,3	112,0	67,6	91,3
46	2001	122,6	116,1	70,0	80,4	87,5	119,0	113,4	66,4	89,9
47	2002	123,7	115,9	69,2	79,5	78,4	119,8	114,6	66,4	89,0
48	2003	122,6	116,1	68,6	80,2	86,9	117,7	113,3	68,6	89,1
49	2004	121,5	115,4	71,9	83,4	79,2	118,2	112,5	71,6	89,9
50	2005	124,0	115,3	70,2	80,8	76,4	119,1	112,2	67,7	87,6
51	2006	123,4	115,9	71,3	79,9	78,0	118,7	113,9	66,2	86,6
52	2007	125,2	117,5	70,1	78,6	81,5	116,8	114,8	62,9	87,4
53	2008	125,2	118,0	69,6	78,3	80,0	119,7	112,6	61,2	86,9

1991 bis 2008 nach Bundesländern

Nordrhein- Westfalen	Rheinland- Pfalz	Saarland	Sachsen	Sachsen- Anhalt	Schleswig- Holstein	Thüringen	Deutsch- land	Neue Bundes- länder ohne Berlin	Früheres Bundes- gebiet ohne Berlin	Lfd. Nr.
EUR										
1 938	1 704	1 339	520	497	1 790	536	1 628	526	1 899	1
1 901	1 777	1 336	733	727	1 857	731	1 706	751	1 935	2
1 862	1 605	1 226	915	908	1 747	930	1 666	939	1 837	3
1 773	1 516	1 208	1 065	1 054	1 718	1 033	1 627	1 076	1 758	4
1 719	1 459	1 209	1 215	1 163	1 701	1 139	1 613	1 198	1 715	5
1 624	1 426	1 094	1 320	1 277	1 577	1 243	1 572	1 314	1 642	6
1 577	1 383	1 080	1 364	1 301	1 510	1 298	1 529	1 358	1 582	7
1 630	1 493	1 209	1 152	1 107	1 564	1 126	1 555	1 148	1 659	8
1 550	1 428	1 192	1 125	1 068	1 498	1 130	1 495	1 120	1 593	9
1 549	1 449	1 167	1 085	1 035	1 526	1 110	1 499	1 093	1 606	10
1 646	1 526	1 265	1 148	1 089	1 550	1 175	1 590	1 154	1 707	11
1 745	1 610	1 322	1 224	1 156	1 657	1 237	1 689	1 223	1 813	12
1 827	1 750	1 416	1 344	1 263	1 691	1 304	1 783	1 323	1 907	13
1 865	1 786	1 490	1 419	1 309	1 726	1 369	1 836	1 398	1 952	14
1 965	1 799	1 585	1 374	1 303	1 792	1 351	1 887	1 373	2 021	15
2 007	1 907	1 642	1 396	1 298	1 913	1 354	1 942	1 386	2 083	16
2 053	1 995	1 690	1 401	1 319	1 951	1 400	2 015	1 404	2 168	17
2 227	2 145	1 962	1 485	1 401	2 128	1 493	2 174	1 493	2 344	18

Veränderung gegenüber dem Vorjahr in %

- 1,9	4,3	- 0,2	41,0	46,3	3,7	36,4	4,8	42,8	1,9	19
- 2,1	- 9,7	- 8,2	24,8	24,9	- 5,9	27,2	- 2,3	25,0	- 5,1	20
- 4,8	- 5,5	- 1,5	16,4	16,1	- 1,7	11,1	- 2,3	14,6	- 4,3	21
- 3,0	- 3,8	0,1	14,1	10,3	- 1,0	10,3	- 0,9	11,3	- 2,4	22
- 5,5	- 2,3	- 9,5	8,6	9,8	- 7,3	9,1	- 2,5	9,7	- 4,3	23
- 2,9	- 3,0	- 1,3	3,3	1,9	- 4,2	4,4	- 2,7	3,3	- 3,7	24
3,4	8,0	11,9	- 15,5	- 14,9	3,6	- 13,3	1,7	- 15,5	4,9	25
- 4,9	- 4,4	- 1,4	- 2,3	- 3,5	- 4,2	0,4	- 3,9	- 2,4	- 4,0	26
- 0,1	1,5	- 2,1	- 3,6	- 3,1	1,9	- 1,8	0,3	- 2,4	0,8	27
6,3	5,3	8,4	5,8	5,2	1,6	5,9	6,1	5,6	6,3	28
6,0	5,5	4,5	6,6	6,2	6,9	5,3	6,2	6,0	6,2	29
4,7	8,7	7,1	9,8	9,3	2,1	5,4	5,6	8,2	5,2	30
2,1	2,1	5,2	5,6	3,6	2,1	5,0	3,0	5,7	2,4	31
5,4	0,7	6,4	- 3,2	- 0,5	3,8	- 1,3	2,8	- 1,8	3,5	32
2,1	6,0	3,6	1,6	- 0,4	6,8	0,2	2,9	0,9	3,1	33
2,3	4,6	2,9	0,4	1,6	2,0	3,4	3,8	1,3	4,1	34
8,5	7,5	16,1	6,0	6,2	9,1	6,6	7,9	6,3	8,1	35

Deutschland \triangleq 100

119,0	104,7	82,2	31,9	30,5	110,0	32,9	100	32,3	116,6	36
111,4	104,2	78,3	43,0	42,6	108,9	42,8	100	44,0	113,4	37
111,8	96,3	73,6	54,9	54,5	104,9	55,8	100	56,4	110,3	38
109,0	93,2	74,2	65,5	64,8	105,6	63,5	100	66,1	108,1	39
106,6	90,5	75,0	75,3	72,1	105,5	70,6	100	74,3	106,3	40
103,3	90,7	69,6	84,0	81,2	100,3	79,1	100	83,6	104,5	41
103,1	90,5	70,6	89,2	85,1	98,8	84,9	100	88,8	103,5	42
104,8	96,0	77,7	74,1	71,2	100,6	72,4	100	73,8	106,7	43
103,7	95,5	79,7	75,3	71,4	100,2	75,6	100	74,9	106,6	44
103,3	96,7	77,9	72,4	69,0	101,8	74,0	100	72,9	107,1	45
103,5	96,0	79,6	72,2	68,5	97,5	73,9	100	72,6	107,4	46
103,3	95,3	78,3	72,5	68,4	98,1	73,2	100	72,4	107,3	47
102,5	98,1	79,4	75,4	70,8	94,8	73,1	100	74,2	107,0	48
101,6	97,3	81,2	77,3	71,3	94,0	74,6	100	76,1	106,3	49
104,1	95,3	84,0	72,8	69,1	95,0	71,6	100	72,8	107,1	50
103,3	98,2	84,6	71,9	66,8	98,5	69,7	100	71,4	107,3	51
101,9	99,0	83,9	69,5	65,5	96,8	69,5	100	69,7	107,6	52
102,4	98,7	90,2	68,3	64,4	97,9	68,7	100	68,7	107,8	53

17. Konsumausgaben der privaten Haushalte je Einwohner

Lfd. Nr.	Jahr	Baden-Württemberg	Bayern	Berlin	Brandenburg	Bremen	Hamburg	Hessen	Mecklenburg-Vorpommern	Niedersachsen
----------	------	-------------------	--------	--------	-------------	--------	---------	--------	------------------------	---------------

EUR - in jeweiligen Preisen

1	1991	12 517	11 921	11 108	6 975	14 335	14 510	11 799	6 204	11 252
2	1992	13 108	12 607	11 626	8 264	15 033	15 059	12 344	7 436	11 974
3	1993	13 256	12 875	12 031	9 196	15 169	15 243	12 636	8 466	12 267
4	1994	13 692	13 409	12 326	9 846	15 472	15 907	13 107	9 115	12 684
5	1995	13 988	13 757	12 927	10 376	15 432	15 917	13 474	9 795	13 018
6	1996	14 210	13 949	12 906	10 905	15 775	16 236	13 692	10 215	13 181
7	1997	14 663	14 214	12 868	11 095	16 430	16 648	13 889	10 445	13 464
8	1998	14 910	14 564	12 743	11 530	16 646	16 674	14 078	10 901	13 611
9	1999	15 394	14 980	13 172	12 026	17 075	17 071	14 525	11 454	14 068
10	2000	15 860	15 379	13 324	12 403	17 827	17 745	14 894	11 858	14 512
11	2001	16 464	15 903	13 452	12 793	18 482	18 719	15 539	12 258	14 940
12	2002	16 436	15 930	13 382	12 865	18 078	18 904	15 669	12 308	14 927
13	2003	16 711	16 235	13 567	13 085	17 890	19 560	16 030	12 476	15 226
14	2004	16 930	16 517	13 620	13 335	17 827	20 302	16 277	12 673	15 340
15	2005	17 258	16 840	13 796	13 488	18 627	21 158	16 425	12 966	15 665
16	2006	17 774	17 402	14 157	13 862	19 152	21 053	16 871	13 248	16 039
17	2007	18 018	17 689	14 285	14 094	19 138	20 838	17 237	13 453	16 284
18	2008	18 438	18 185	14 634	14 342	19 741	21 263	17 788	13 744	16 727

Veränderung gegenüber dem Vorjahr in % - in jeweiligen Preisen

19	1992	4,7	5,8	4,7	18,5	4,9	3,8	4,6	19,9	6,4
20	1993	1,1	2,1	3,5	11,3	0,9	1,2	2,4	13,9	2,4
21	1994	3,3	4,1	2,5	7,1	2,0	4,4	3,7	7,7	3,4
22	1995	2,2	2,6	4,9	5,4	- 0,3	0,1	2,8	7,5	2,6
23	1996	1,6	1,4	- 0,2	5,1	2,2	2,0	1,6	4,3	1,3
24	1997	3,2	1,9	- 0,3	1,7	4,2	2,5	1,4	2,3	2,1
25	1998	1,7	2,5	- 1,0	3,9	1,3	0,2	1,4	4,4	1,1
26	1999	3,2	2,9	3,4	4,3	2,6	2,4	3,2	5,1	3,4
27	2000	3,0	2,7	1,2	3,1	4,4	3,9	2,5	3,5	3,2
28	2001	3,8	3,4	1,0	3,1	3,7	5,5	4,3	3,4	2,9
29	2002	- 0,2	0,2	- 0,5	0,6	- 2,2	1,0	0,8	0,4	- 0,1
30	2003	1,7	1,9	1,4	1,7	- 1,0	3,5	2,3	1,4	2,0
31	2004	1,3	1,7	0,4	1,9	- 0,4	3,8	1,5	1,6	0,7
32	2005	1,9	2,0	1,3	1,1	4,5	4,2	0,9	2,3	2,1
33	2006	3,0	3,3	2,6	2,8	2,8	- 0,5	2,7	2,2	2,4
34	2007	1,4	1,6	0,9	1,7	- 0,1	- 1,0	2,2	1,5	1,5
35	2008	2,3	2,8	2,4	1,8	3,2	2,0	3,2	2,2	2,7

Deutschland \triangle 100 - in jeweiligen Preisen

36	1991	113,8	108,4	101,0	63,4	130,3	131,9	107,3	56,4	102,3
37	1992	111,6	107,3	99,0	70,4	128,0	128,2	105,1	63,3	101,9
38	1993	109,1	105,9	99,0	75,7	124,8	125,4	104,0	69,7	100,9
39	1994	108,1	105,9	97,3	77,7	122,2	125,6	103,5	72,0	100,2
40	1995	107,0	105,3	98,9	79,4	118,1	121,8	103,1	74,9	99,6
41	1996	106,6	104,7	96,8	81,8	118,4	121,8	102,7	76,6	98,9
42	1997	107,8	104,5	94,6	81,6	120,8	122,4	102,1	76,8	99,0
43	1998	107,5	105,0	91,9	83,1	120,0	120,2	101,5	78,6	98,2
44	1999	107,5	104,7	92,0	84,0	119,3	119,3	101,5	80,0	98,3
45	2000	107,4	104,1	90,2	84,0	120,7	120,1	100,8	80,3	98,2
46	2001	107,7	104,0	88,0	83,7	120,9	122,5	101,7	80,2	97,7
47	2002	107,3	104,0	87,4	84,0	118,0	123,4	102,3	80,3	97,4
48	2003	107,3	104,3	87,2	84,1	114,9	125,7	103,0	80,1	97,8
49	2004	107,2	104,6	86,2	84,4	112,9	128,5	103,1	80,2	97,1
50	2005	107,4	104,8	85,8	83,9	115,9	131,6	102,2	80,7	97,5
51	2006	107,9	105,7	86,0	84,2	116,3	127,9	102,5	80,5	97,4
52	2007	107,8	105,8	85,4	84,3	114,5	124,6	103,1	80,5	97,4
53	2008	107,4	105,9	85,2	83,5	115,0	123,9	103,6	80,1	97,4

1991 bis 2008 nach Bundesländern

Nordrhein- Westfalen	Rheinland- Pfalz	Saarland	Sachsen	Sachsen- Anhalt	Schleswig- Holstein	Thüringen	Deutsch- land	Neue Bundes- länder ohne Berlin	Früheres Bundes- gebiet ohne Berlin	Lfd. Nr.
-------------------------	---------------------	----------	---------	--------------------	------------------------	-----------	------------------	--	--	-------------

EUR - in jeweiligen Preisen

12 250	11 201	10 240	6 711	6 418	11 678	6 624	11 000	6 618	12 030	1
12 867	11 782	11 091	7 877	7 587	12 278	7 683	11 745	7 798	12 661	2
13 161	12 068	11 519	8 878	8 619	12 514	8 645	12 153	8 790	12 921	3
13 674	12 552	12 015	9 532	9 316	12 923	9 222	12 664	9 437	13 405	4
14 011	12 929	12 373	10 288	10 088	13 228	9 918	13 069	10 136	13 727	5
14 237	13 160	12 703	10 817	10 493	13 584	10 361	13 328	10 612	13 949	6
14 544	13 296	12 897	11 021	10 698	13 761	10 568	13 598	10 819	14 246	7
14 825	13 443	13 169	11 473	11 126	13 940	11 136	13 867	11 285	14 489	8
15 205	13 851	13 868	12 024	11 696	14 146	11 761	14 314	11 843	14 908	9
15 785	14 409	14 466	12 460	12 090	14 377	12 196	14 773	12 256	15 388	10
16 349	14 809	15 165	12 875	12 427	14 786	12 590	15 285	12 646	15 939	11
16 294	15 011	14 960	13 089	12 525	14 937	12 674	15 318	12 768	15 951	12
16 478	15 198	15 333	13 284	12 669	15 011	12 881	15 567	12 957	16 211	13
16 770	15 379	15 726	13 440	12 794	15 094	12 949	15 795	13 115	16 457	14
17 017	15 659	16 062	13 498	12 949	15 520	13 069	16 073	13 251	16 766	15
17 330	15 954	16 467	13 789	13 209	15 901	13 413	16 466	13 561	17 174	16
17 539	16 311	17 181	14 061	13 395	16 225	13 681	16 719	13 801	17 432	17
18 021	16 774	17 471	14 353	13 922	16 729	13 934	17 167	14 121	17 906	18

Veränderung gegenüber dem Vorjahr in % - in jeweiligen Preisen

5,0	5,2	8,3	17,4	18,2	5,1	16,0	6,8	17,8	5,2	19
2,3	2,4	3,9	12,7	13,6	1,9	12,5	3,5	12,7	2,1	20
3,9	4,0	4,3	7,4	8,1	3,3	6,7	4,2	7,4	3,7	21
2,5	3,0	3,0	7,9	8,3	2,4	7,5	3,2	7,4	2,4	22
1,6	1,8	2,7	5,1	4,0	2,7	4,5	2,0	4,7	1,6	23
2,2	1,0	1,5	1,9	2,0	1,3	2,0	2,0	2,0	2,1	24
1,9	1,1	2,1	4,1	4,0	1,3	5,4	2,0	4,3	1,7	25
2,6	3,0	5,3	4,8	5,1	1,5	5,6	3,2	4,9	2,9	26
3,8	4,0	4,3	3,6	3,4	1,6	3,7	3,2	3,5	3,2	27
3,6	2,8	4,8	3,3	2,8	2,8	3,2	3,5	3,2	3,6	28
- 0,3	1,4	- 1,4	1,7	0,8	1,0	0,7	0,2	1,0	0,1	29
1,1	1,2	2,5	1,5	1,1	0,5	1,6	1,6	1,5	1,6	30
1,8	1,2	2,6	1,2	1,0	0,6	0,5	1,5	1,2	1,5	31
1,5	1,8	2,1	0,4	1,2	2,8	0,9	1,8	1,0	1,9	32
1,8	1,9	2,5	2,2	2,0	2,5	2,6	2,4	2,3	2,4	33
1,2	2,2	4,3	2,0	1,4	2,0	2,0	1,5	1,8	1,5	34
2,7	2,8	1,7	2,1	3,9	3,1	1,8	2,7	2,3	2,7	35

Deutschland \pm 100 - in jeweiligen Preisen

111,4	101,8	93,1	61,0	58,3	106,2	60,2	100	60,2	109,4	36
109,6	100,3	94,4	67,1	64,6	104,5	65,4	100	66,4	107,8	37
108,3	99,3	94,8	73,1	70,9	103,0	71,1	100	72,3	106,3	38
108,0	99,1	94,9	75,3	73,6	102,0	72,8	100	74,5	105,9	39
107,2	98,9	94,7	78,7	77,2	101,2	75,9	100	77,6	105,0	40
106,8	98,7	95,3	81,2	78,7	101,9	77,7	100	79,6	104,7	41
107,0	97,8	94,8	81,0	78,7	101,2	77,7	100	79,6	104,8	42
106,9	96,9	95,0	82,7	80,2	100,5	80,3	100	81,4	104,5	43
106,2	96,8	96,9	84,0	81,7	98,8	82,2	100	82,7	104,1	44
106,9	97,5	97,9	84,3	81,8	97,3	82,6	100	83,0	104,2	45
107,0	96,9	99,2	84,2	81,3	96,7	82,4	100	82,7	104,3	46
106,4	98,0	97,7	85,4	81,8	97,5	82,7	100	83,4	104,1	47
105,9	97,6	98,5	85,3	81,4	96,4	82,7	100	83,2	104,1	48
106,2	97,4	99,6	85,1	81,0	95,6	82,0	100	83,0	104,2	49
105,9	97,4	99,9	84,0	80,6	96,6	81,3	100	82,4	104,3	50
105,2	96,9	100,0	83,7	80,2	96,6	81,5	100	82,4	104,3	51
104,9	97,6	102,8	84,1	80,1	97,0	81,8	100	82,5	104,3	52
105,0	97,7	101,8	83,6	81,1	97,4	81,2	100	82,3	104,3	53

Noch: 17. Konsumausgaben der privaten Haushalte je Einwohner

Lfd. Nr.	Jahr	Baden-Württemberg	Bayern	Berlin	Brandenburg	Bremen	Hamburg	Hessen	Mecklenburg-Vorpommern	Niedersachsen
----------	------	-------------------	--------	--------	-------------	--------	---------	--------	------------------------	---------------

Veränderung gegenüber dem Vorjahr in % - preisbereinigt

1	1992	1,6	2,6	1,5	5,3	1,7	0,7	1,5	6,5	3,2
2	1993	- 1,4	- 0,4	0,9	1,7	- 1,6	- 1,3	- 0,2	4,0	- 0,1
3	1994	0,9	1,7	0,1	3,7	- 0,4	1,9	1,3	4,3	1,0
4	1995	0,9	1,3	3,6	3,8	- 1,5	- 1,2	1,5	5,8	1,4
5	1996	0,7	0,5	- 1,0	3,6	1,3	1,1	0,7	2,8	0,4
6	1997	1,8	0,6	- 1,6	0,0	2,8	1,2	0,1	0,5	0,8
7	1998	1,2	2,0	- 1,4	3,3	0,9	- 0,3	0,9	3,7	0,6
8	1999	2,9	2,5	3,0	4,2	2,2	2,0	2,8	5,0	3,0
9	2000	2,0	1,9	0,9	2,3	3,6	3,2	1,7	3,0	1,2
10	2001	1,8	1,5	- 0,1	1,2	1,9	3,7	2,8	2,0	1,1
11	2002	- 1,7	- 1,2	- 1,5	- 0,5	- 3,3	- 0,2	- 0,3	0,1	- 1,2
12	2003	- 0,1	0,2	0,6	0,3	- 2,5	1,9	0,9	0,3	0,5
13	2004	- 0,2	0,1	- 1,3	0,4	- 1,6	2,5	0,5	0,5	- 0,8
14	2005	0,7	0,3	0,0	- 0,6	3,0	2,7	- 0,1	1,0	1,0
15	2006	1,8	2,0	1,6	1,5	1,7	- 1,5	1,8	1,2	1,5
16	2007	- 0,4	- 0,1	- 0,5	0,0	- 1,8	- 2,7	0,5	- 0,9	- 0,4
17	2008	0,2	0,6	0,5	- 0,2	1,1	0,0	0,9	- 0,6	0,5

Kettenindex (Referenzjahr 2000) - preisbereinigt

18	1991	90,1	88,2	94,4	76,2	91,5	93,0	90,2	70,6	89,3
19	1992	91,5	90,5	95,8	80,2	93,1	93,6	91,6	75,2	92,1
20	1993	90,2	90,1	96,7	81,5	91,6	92,4	91,4	78,2	92,0
21	1994	91,0	91,6	96,8	84,5	91,2	94,2	92,6	81,5	93,0
22	1995	91,8	92,9	100,2	87,7	89,9	93,1	94,0	86,3	94,2
23	1996	92,5	93,3	99,2	90,9	91,1	94,2	94,7	88,7	94,6
24	1997	94,2	93,9	97,6	90,9	93,6	95,3	94,8	89,1	95,4
25	1998	95,3	95,8	96,2	93,8	94,4	95,0	95,7	92,4	96,0
26	1999	98,1	98,1	99,1	97,8	96,5	96,9	98,4	97,0	98,8
27	2000	100,0	100,0	100,0	100,0	100,0	100,0	100,0	100,0	100,0
28	2001	101,8	101,5	99,9	101,2	101,9	103,7	102,8	102,0	101,1
29	2002	100,1	100,3	98,4	100,7	98,5	103,4	102,6	102,1	99,9
30	2003	100,1	100,4	99,0	101,0	96,0	105,4	103,5	102,4	100,4
31	2004	99,8	100,5	97,7	101,3	94,5	108,1	104,1	102,8	99,6
32	2005	100,5	100,8	97,6	100,7	97,3	111,0	103,9	103,8	100,6
33	2006	102,3	102,8	99,2	102,3	99,0	109,3	105,8	105,1	102,1
34	2007	101,9	102,7	98,6	102,3	97,2	106,3	106,3	104,2	101,7
35	2008	102,1	103,3	99,1	102,1	98,2	106,3	107,3	103,6	102,2

1991 bis 2008 nach Bundesländern

Nordrhein- Westfalen	Rheinland- Pfalz	Saarland	Sachsen	Sachsen- Anhalt	Schleswig- Holstein	Thüringen	Deutsch- land	Neue Bundes- länder ohne Berlin	Früheres Bundes- gebiet ohne Berlin	Lfd. Nr.
-------------------------	---------------------	----------	---------	--------------------	------------------------	-----------	------------------	--	--	-------------

Veränderung gegenüber dem Vorjahr in % - preisbereinigt

1,9	2,0	5,0	4,3	5,1	2,0	3,1	2,5	4,7	2,1	1
- 0,3	- 0,1	1,3	3,0	3,8	- 0,6	2,8	0,1	3,0	- 0,5	2
1,5	1,6	1,9	4,0	4,7	0,9	3,3	1,7	4,0	1,3	3
1,2	1,7	1,7	6,3	6,6	1,1	5,9	1,9	5,8	1,1	4
0,7	0,9	1,8	3,6	2,5	1,8	3,0	1,0	3,2	0,7	5
0,8	- 0,3	0,2	0,2	0,2	0,0	0,3	0,7	0,2	0,8	6
1,5	0,6	1,6	3,4	3,3	0,8	4,7	1,5	3,6	1,2	7
2,2	2,7	4,9	4,7	5,0	1,1	5,5	2,9	4,9	2,5	8
2,8	3,4	3,6	2,7	2,5	0,9	3,2	2,3	2,7	2,2	9
1,8	1,1	3,5	1,7	1,0	1,1	1,1	1,7	1,4	1,8	10
- 1,4	0,1	- 2,5	0,9	0,0	- 0,2	- 0,4	- 1,0	0,2	- 1,2	11
- 0,5	- 0,1	1,0	0,2	- 0,2	- 1,0	0,0	0,1	0,1	0,0	12
0,6	0,0	1,2	0,0	- 0,4	- 0,7	- 0,7	0,1	0,0	0,2	13
0,2	0,3	0,7	- 1,2	- 0,3	1,3	- 0,6	0,4	- 0,5	0,5	14
1,0	1,0	1,4	0,6	1,2	1,4	1,5	1,4	1,1	1,4	15
- 0,5	0,7	2,6	- 0,1	- 0,1	0,3	0,4	- 0,2	- 0,1	- 0,3	16
0,8	0,9	- 0,7	- 0,2	1,6	1,0	0,0	0,5	0,1	0,6	17

Kettenindex (Referenzjahr 2000) - preisbereinigt

88,5	88,4	80,5	73,0	71,9	92,4	73,3	86,7	73,1	89,2	18
90,1	90,1	84,5	76,1	75,5	94,2	75,5	88,9	76,5	91,0	19
89,9	90,0	85,6	78,3	78,4	93,7	77,6	88,9	78,8	90,6	20
91,2	91,5	87,2	81,5	82,0	94,5	80,2	90,4	81,9	91,8	21
92,3	93,1	88,7	86,6	87,5	95,5	84,9	92,1	86,6	92,8	22
93,0	93,9	90,3	89,7	89,7	97,2	87,4	93,1	89,4	93,5	23
93,8	93,6	90,5	89,9	89,9	97,2	87,7	93,7	89,6	94,3	24
95,2	94,2	92,0	92,9	92,9	98,0	91,8	95,0	92,8	95,4	25
97,2	96,8	96,5	97,3	97,6	99,1	96,9	97,8	97,3	97,9	26
100,0	100,0	100,0	100,0	100,0	100,0	100,0	100,0	100,0	100,0	27
101,8	101,1	103,5	101,7	101,0	101,1	101,1	101,7	101,4	101,8	28
100,3	101,1	100,9	102,7	101,0	100,9	100,7	100,7	101,6	100,6	29
99,8	101,0	101,9	102,9	100,8	99,8	100,7	100,8	101,7	100,6	30
100,4	101,0	103,2	103,0	100,3	99,2	100,0	100,9	101,6	100,8	31
100,7	101,3	103,9	101,8	100,0	100,5	99,4	101,3	101,1	101,3	32
101,6	102,3	105,3	102,4	101,2	101,9	100,8	102,7	102,2	102,7	33
101,1	103,0	108,1	102,3	101,0	102,2	101,3	102,5	102,1	102,5	34
101,9	103,9	107,3	102,1	102,7	103,2	101,3	103,0	102,3	103,1	35

18. Konsumausgaben des Staates je Einwohner

Lfd. Nr.	Jahr	Baden-Württemberg	Bayern	Berlin	Brandenburg	Bremen	Hamburg	Hessen	Mecklenburg-Vorpommern	Niedersachsen
----------	------	-------------------	--------	--------	-------------	--------	---------	--------	------------------------	---------------

EUR - in jeweiligen Preisen

1	1991	3 794	3 628	4 348	2 726	4 565	4 361	3 968	2 848	3 865
2	1992	4 045	3 925	4 900	3 350	4 895	4 738	4 250	3 400	4 142
3	1993	4 024	3 912	5 261	3 958	4 967	4 850	4 244	3 906	4 122
4	1994	4 093	4 002	5 541	4 390	5 063	4 967	4 353	4 317	4 241
5	1995	4 275	4 168	5 669	4 584	5 280	5 121	4 477	4 586	4 376
6	1996	4 394	4 298	5 798	4 694	5 447	5 242	4 568	4 741	4 472
7	1997	4 367	4 297	5 743	4 706	5 443	5 243	4 582	4 701	4 460
8	1998	4 427	4 373	5 767	4 737	5 560	5 378	4 645	4 768	4 502
9	1999	4 566	4 502	5 875	4 873	5 803	5 491	4 767	4 907	4 626
10	2000	4 628	4 570	5 948	4 814	5 764	5 609	4 780	4 922	4 705
11	2001	4 719	4 696	6 012	4 865	5 770	5 789	4 821	5 001	4 768
12	2002	4 835	4 871	6 088	4 957	5 777	5 936	4 891	5 084	4 871
13	2003	4 871	4 946	6 134	5 064	5 632	5 799	4 977	5 195	5 003
14	2004	4 872	4 918	6 059	4 927	5 413	5 840	4 979	5 117	4 990
15	2005	4 961	4 965	6 064	4 954	5 324	5 962	5 067	5 214	5 029
16	2006	5 065	5 125	6 260	5 030	5 349	6 069	5 221	5 147	5 136
17	2007	5 186	5 275	6 269	5 138	5 440	5 951	5 400	5 224	5 281

Veränderung gegenüber dem Vorjahr in % - in jeweiligen Preisen

18	1992	6,6	8,2	12,7	22,9	7,2	8,6	7,1	19,4	7,2
19	1993	- 0,5	- 0,3	7,4	18,1	1,5	2,4	- 0,1	14,9	- 0,5
20	1994	1,7	2,3	5,3	10,9	1,9	2,4	2,6	10,5	2,9
21	1995	4,4	4,1	2,3	4,4	4,3	3,1	2,8	6,2	3,2
22	1996	2,8	3,1	2,3	2,4	3,2	2,4	2,0	3,4	2,2
23	1997	- 0,6	0,0	- 0,9	0,3	- 0,1	0,0	0,3	- 0,8	- 0,3
24	1998	1,4	1,8	0,4	0,7	2,1	2,6	1,4	1,4	0,9
25	1999	3,1	2,9	1,9	2,9	4,4	2,1	2,6	2,9	2,8
26	2000	1,4	1,5	1,2	- 1,2	- 0,7	2,1	0,3	0,3	1,7
27	2001	2,0	2,8	1,1	1,1	0,1	3,2	0,9	1,6	1,3
28	2002	2,5	3,7	1,3	1,9	0,1	2,5	1,5	1,7	2,2
29	2003	0,7	1,5	0,8	2,2	- 2,5	- 2,3	1,8	2,2	2,7
30	2004	0,0	- 0,6	- 1,2	- 2,7	- 3,9	0,7	0,0	- 1,5	- 0,3
31	2005	1,8	1,0	0,1	0,5	- 1,6	2,1	1,8	1,9	0,8
32	2006	2,1	3,2	3,2	1,5	0,5	1,8	3,0	- 1,3	2,1
33	2007	2,4	2,9	0,1	2,1	1,7	- 1,9	3,4	1,5	2,8

Deutschland \pm 100 - in jeweiligen Preisen

34	1991	103,7	99,2	118,9	74,5	124,8	119,2	108,5	77,9	105,7
35	1992	101,1	98,1	122,5	83,8	122,4	118,5	106,3	85,0	103,6
36	1993	98,2	95,5	128,4	96,6	121,2	118,4	103,6	95,3	100,6
37	1994	96,1	93,9	130,0	103,0	118,8	116,6	102,2	101,3	99,5
38	1995	96,5	94,1	127,9	103,5	119,2	115,6	101,0	103,5	98,8
39	1996	96,8	94,7	127,7	103,4	120,0	115,5	100,6	104,5	98,5
40	1997	96,5	94,9	126,9	104,0	120,2	115,8	101,2	103,8	98,5
41	1998	96,5	95,3	125,7	103,2	121,2	117,2	101,2	103,9	98,1
42	1999	96,8	95,4	124,5	103,3	123,0	116,4	101,1	104,0	98,1
43	2000	97,1	95,8	124,7	101,0	120,9	117,6	100,3	103,2	98,7
44	2001	97,1	96,6	123,7	100,1	118,7	119,1	99,2	102,9	98,1
45	2002	96,8	97,6	121,9	99,3	115,7	118,9	98,0	101,8	97,6
46	2003	96,4	97,9	121,4	100,3	111,5	114,8	98,5	102,9	99,0
47	2004	96,6	97,6	120,2	97,7	107,4	115,9	98,8	101,5	99,0
48	2005	97,5	97,6	119,2	97,4	104,6	117,2	99,6	102,5	98,8
49	2006	97,9	99,0	121,0	97,2	103,4	117,3	100,9	99,5	99,2
50	2007	97,9	99,6	118,4	97,0	102,7	112,4	102,0	98,7	99,7

1991 bis 2007 nach Bundesländern

Nordrhein- Westfalen	Rheinland- Pfalz	Saarland	Sachsen	Sachsen- Anhalt	Schleswig- Holstein	Thüringen	Deutsch- land	Neue Bundes- länder ohne Berlin	Früheres Bundes- gebiet ohne Berlin	Lfd. Nr.
-------------------------	---------------------	----------	---------	--------------------	------------------------	-----------	------------------	--	--	-------------

EUR - in jeweiligen Preisen

3 849	3 666	3 737	2 844	2 811	3 724	2 923	3 658	2 831	3 815	1
4 109	3 950	4 007	3 325	3 486	3 991	3 448	4 000	3 392	4 090	2
4 079	3 953	4 009	3 745	4 163	3 967	3 903	4 098	3 913	4 076	3
4 188	4 046	4 134	4 192	4 515	4 039	4 355	4 261	4 335	4 174	4
4 355	4 185	4 282	4 476	4 730	4 197	4 532	4 431	4 569	4 333	5
4 444	4 333	4 400	4 539	4 841	4 304	4 655	4 539	4 672	4 442	6
4 460	4 378	4 406	4 389	4 806	4 280	4 662	4 527	4 615	4 443	7
4 535	4 438	4 484	4 431	4 868	4 314	4 696	4 588	4 661	4 510	8
4 664	4 581	4 641	4 557	4 991	4 407	4 857	4 717	4 796	4 640	9
4 735	4 616	4 696	4 598	5 036	4 462	4 792	4 768	4 797	4 701	10
4 839	4 760	4 757	4 671	5 164	4 533	4 865	4 861	4 877	4 798	11
4 999	4 938	4 866	4 830	5 314	4 647	4 967	4 993	5 001	4 934	12
5 037	5 015	4 955	4 905	5 218	4 747	5 063	5 051	5 059	4 994	13
5 055	5 071	5 022	4 839	5 228	4 717	5 101	5 041	5 010	4 994	14
5 102	5 100	5 148	4 947	4 965	4 779	5 098	5 088	5 012	5 053	15
5 093	5 208	5 243	5 083	4 971	4 795	5 234	5 175	5 087	5 137	16
5 216	5 339	5 350	5 171	5 002	4 979	5 358	5 295	5 173	5 269	17

Veränderung gegenüber dem Vorjahr in % - in jeweiligen Preisen

6,8	7,7	7,2	16,9	24,0	7,2	18,0	9,3	19,8	7,2	18
- 0,7	0,1	0,0	12,6	19,4	- 0,6	13,2	2,5	15,4	- 0,3	19
2,7	2,4	3,1	11,9	8,5	1,8	11,6	4,0	10,8	2,4	20
4,0	3,4	3,6	6,8	4,8	3,9	4,1	4,0	5,4	3,8	21
2,0	3,5	2,8	1,4	2,3	2,5	2,7	2,4	2,3	2,5	22
0,4	1,0	0,1	- 3,3	- 0,7	- 0,6	0,2	- 0,3	- 1,2	0,0	23
1,7	1,4	1,8	1,0	1,3	0,8	0,7	1,3	1,0	1,5	24
2,8	3,2	3,5	2,8	2,5	2,2	3,4	2,8	2,9	2,9	25
1,5	0,8	1,2	0,9	0,9	1,2	- 1,3	1,1	0,0	1,3	26
2,2	3,1	1,3	1,6	2,5	1,6	1,5	2,0	1,7	2,1	27
3,3	3,7	2,3	3,4	2,9	2,5	2,1	2,7	2,5	2,8	28
0,8	1,6	1,8	1,6	- 1,8	2,2	1,9	1,2	1,2	1,2	29
0,4	1,1	1,4	- 1,3	0,2	- 0,6	0,8	- 0,2	- 1,0	-	30
0,9	0,6	2,5	2,2	- 5,0	1,3	- 0,1	0,9	0,0	1,2	31
- 0,2	2,1	1,8	2,7	0,1	0,3	2,7	1,7	1,5	1,7	32
2,4	2,5	2,0	1,7	0,6	3,8	2,4	2,3	1,7	2,6	33

Deutschland \triangle 100 - in jeweiligen Preisen

105,2	100,2	102,2	77,7	76,8	101,8	79,9	100	77,4	104,3	34
102,7	98,8	100,2	83,1	87,2	99,8	86,2	100	84,8	102,3	35
99,5	96,5	97,8	91,4	101,6	96,8	95,2	100	95,5	99,5	36
98,3	95,0	97,0	98,4	106,0	94,8	102,2	100	101,7	98,0	37
98,3	94,4	96,6	101,0	106,7	94,7	102,3	100	103,1	97,8	38
97,9	95,5	96,9	100,0	106,7	94,8	102,6	100	102,9	97,9	39
98,5	96,7	97,3	97,0	106,2	94,5	103,0	100	101,9	98,1	40
98,8	96,7	97,7	96,6	106,1	94,0	102,4	100	101,6	98,3	41
98,9	97,1	98,4	96,6	105,8	93,4	103,0	100	101,7	98,4	42
99,3	96,8	98,5	96,4	105,6	93,6	100,5	100	100,6	98,6	43
99,5	97,9	97,9	96,1	106,2	93,3	100,1	100	100,3	98,7	44
100,1	98,9	97,5	96,7	106,4	93,1	99,5	100	100,2	98,8	45
99,7	99,3	98,1	97,1	103,3	94,0	100,2	100	100,2	98,9	46
100,3	100,6	99,6	96,0	103,7	93,6	101,2	100	99,4	99,1	47
100,3	100,2	101,2	97,2	97,6	93,9	100,2	100	98,5	99,3	48
98,4	100,6	101,3	98,2	96,1	92,7	101,1	100	98,3	99,3	49
98,5	100,8	101,0	97,7	94,5	94,0	101,2	100	97,7	99,5	50

Noch: 18. Konsumausgaben des Staates je Einwohner

Lfd. Nr.	Jahr	Baden-Württemberg	Bayern	Berlin	Brandenburg	Bremen	Hamburg	Hessen	Mecklenburg-Vorpommern	Niedersachsen
----------	------	-------------------	--------	--------	-------------	--------	---------	--------	------------------------	---------------

Veränderung gegenüber dem Vorjahr in % - preisbereinigt

1	1992	0,1	1,6	7,7	29,6	0,6	2,0	0,4	25,7	0,6
2	1993	- 2,7	- 2,5	3,5	10,4	- 1,0	- 0,1	- 2,4	7,5	- 2,7
3	1994	0,4	1,0	3,7	8,1	0,7	1,1	1,2	7,8	1,6
4	1995	2,2	1,9	- 0,3	1,1	2,0	0,8	0,7	2,9	1,0
5	1996	2,3	2,6	1,6	1,1	2,5	1,7	1,5	2,1	1,7
6	1997	0,1	0,7	- 0,8	0,7	0,2	0,4	0,9	- 0,5	0,4
7	1998	2,0	2,4	0,7	0,6	2,5	2,9	1,9	1,4	1,5
8	1999	1,5	1,3	0,1	0,7	2,5	0,4	1,0	0,8	1,1
9	2000	1,5	1,6	1,9	- 1,1	0,1	2,7	0,4	0,4	1,8
10	2001	0,5	1,3	- 0,4	- 1,2	- 1,4	1,7	- 0,6	- 0,6	- 0,1
11	2002	1,2	2,4	- 0,1	0,0	- 1,2	1,2	0,2	- 0,3	0,9
12	2003	- 0,1	0,8	0,1	0,9	- 3,2	- 2,9	0,9	1,0	1,9
13	2004	- 0,3	- 0,9	- 1,6	- 3,7	- 4,2	0,3	- 0,3	- 2,5	- 0,6
14	2005	1,3	0,5	- 0,2	- 0,1	- 2,0	1,8	1,2	1,3	0,2
15	2006	1,5	2,7	2,9	0,7	0,1	1,5	2,5	- 2,0	1,6
16	2007	2,0	2,5	- 0,4	1,5	1,3	- 2,5	3,0	0,8	2,4

Kettenindex (Referenzjahr 2000) - preisbereinigt

17	1991	93,1	90,0	83,9	62,6	90,6	88,9	94,6	64,0	93,4
18	1992	93,1	91,5	90,3	81,1	91,2	90,7	95,0	80,5	93,9
19	1993	90,6	89,2	93,5	89,6	90,3	90,5	92,8	86,5	91,4
20	1994	91,0	90,1	96,9	96,9	90,9	91,5	93,9	93,2	92,8
21	1995	93,0	91,8	96,7	98,0	92,6	92,3	94,5	95,9	93,7
22	1996	95,2	94,2	98,2	99,1	95,0	93,9	95,9	97,9	95,3
23	1997	95,2	94,8	97,4	99,7	95,1	94,2	96,8	97,5	95,6
24	1998	97,1	97,1	98,1	100,4	97,5	97,0	98,7	98,8	97,1
25	1999	98,5	98,4	98,2	101,1	99,9	97,3	99,6	99,6	98,2
26	2000	100,0	100,0	100,0	100,0	100,0	100,0	100,0	100,0	100,0
27	2001	100,5	101,3	99,6	98,8	98,6	101,7	99,4	99,4	99,9
28	2002	101,7	103,7	99,5	98,8	97,5	102,9	99,6	99,1	100,7
29	2003	101,6	104,5	99,7	99,7	94,4	99,9	100,5	100,1	102,7
30	2004	101,3	103,5	98,1	96,1	90,4	100,2	100,2	97,6	102,0
31	2005	102,6	104,0	97,8	96,0	88,6	102,0	101,4	98,8	102,3
32	2006	104,1	106,8	100,7	96,7	88,7	103,5	103,9	96,8	103,9
33	2007	106,1	109,4	100,3	98,1	89,8	100,9	107,0	97,6	106,3

1991 bis 2007 nach Bundesländern

Nordrhein- Westfalen	Rheinland- Pfalz	Saarland	Sachsen	Sachsen- Anhalt	Schleswig- Holstein	Thüringen	Deutsch- land	Neue Bundes- länder ohne Berlin	Früheres Bundes- gebiet ohne Berlin	Lfd. Nr.
-------------------------	---------------------	----------	---------	--------------------	------------------------	-----------	------------------	--	--	-------------

Veränderung gegenüber dem Vorjahr in % - preisbereinigt

0,2	1,2	0,8	23,1	30,5	0,6	23,8	4,6	26,1	0,6	1
- 2,9	- 2,1	- 2,2	5,5	11,5	- 2,8	5,9	- 0,6	7,9	- 2,5	2
1,4	1,0	1,8	9,2	5,7	0,5	8,8	2,4	8,0	1,1	3
1,8	1,2	1,3	3,5	1,4	1,7	0,8	1,6	2,1	1,6	4
1,5	3,0	2,2	0,2	1,1	2,0	1,4	1,8	1,0	2,0	5
1,0	1,7	0,8	- 2,8	- 0,4	0,1	0,5	0,3	- 0,8	0,7	6
2,3	2,0	2,4	1,1	1,2	1,4	0,8	1,8	1,0	2,1	7
1,2	1,6	1,8	0,7	0,4	0,5	1,2	1,1	0,8	1,2	8
1,6	0,9	1,4	1,0	1,0	1,4	- 1,1	1,3	0,1	1,5	9
0,8	1,6	- 0,1	- 0,6	0,3	0,1	- 0,7	0,3	- 0,6	0,6	10
2,0	2,4	1,0	1,5	0,9	1,2	0,1	1,3	0,6	1,5	11
0,0	0,8	1,0	0,4	- 3,0	1,4	0,7	0,3	- 0,1	0,4	12
0,0	0,7	1,0	- 2,3	- 0,9	- 1,0	- 0,2	- 0,7	- 1,9	- 0,4	13
0,4	0,0	2,0	1,6	- 5,4	0,8	- 0,6	0,4	- 0,5	0,6	14
- 0,7	1,6	1,3	2,0	- 0,7	- 0,2	1,9	1,2	0,7	1,1	15
2,0	2,1	1,6	1,1	0,0	3,4	1,7	1,8	1,1	2,1	16

Kettenindex (Referenzjahr 2000) - preisbereinigt

92,3	90,1	90,3	68,1	62,0	94,6	67,7	86,9	65,3	92,2	17
92,5	91,2	91,0	83,8	80,9	95,2	83,8	90,9	82,3	92,8	18
89,8	89,3	89,0	88,4	90,2	92,6	88,7	90,4	88,8	90,4	19
91,0	90,2	90,6	96,5	95,4	93,1	96,5	92,5	95,9	91,4	20
92,7	91,3	91,9	99,9	96,8	94,7	97,3	94,0	97,9	92,9	21
94,1	94,1	93,9	100,1	97,8	96,6	98,7	95,7	98,9	94,7	22
95,1	95,7	94,7	97,3	97,4	96,7	99,2	96,0	98,1	95,4	23
97,2	97,6	96,9	98,3	98,6	98,1	100,0	97,7	99,1	97,4	24
98,4	99,1	98,7	99,0	99,0	98,6	101,2	98,8	99,9	98,6	25
100,0	100,0	100,0	100,0	100,0	100,0	100,0	100,0	100,0	100,0	26
100,8	101,6	99,9	99,4	100,3	100,1	99,3	100,3	99,4	100,6	27
102,8	104,1	100,8	100,8	101,2	101,3	99,5	101,6	100,0	102,1	28
102,8	104,9	101,9	101,2	98,1	102,7	100,2	102,0	100,0	102,6	29
102,7	105,7	102,9	98,9	97,3	101,7	100,0	101,3	98,1	102,2	30
103,1	105,7	104,9	100,5	92,0	102,5	99,3	101,7	97,5	102,9	31
102,4	107,4	106,3	102,6	91,4	102,4	101,2	102,9	98,2	104,0	32
104,4	109,6	108,0	103,7	91,4	105,9	103,0	104,8	99,3	106,2	33

