



# Statistischer Bericht

G IV - m 6 / 12

## **Gäste und Übernachtungen in Thüringen Juni 2012**

---

Bestell - Nr. 07 401

## Zeichenerklärung

- 0 weniger als die Hälfte von 1 in der letzten besetzten Stelle, jedoch mehr als nichts
- nichts vorhanden (genau Null)
- . Zahlenwert unbekannt oder geheim zu halten
- ... Angabe fällt später an
- / Zahlenwert nicht sicher genug
- x Tabellenfach gesperrt, weil Aussage nicht sinnvoll
- ( ) Aussagewert eingeschränkt
- r berichtigte Zahl
- p vorläufige Zahl

Anmerkung: Abweichungen in den Summen erklären sich aus dem Runden von Einzelwerten.

Herausgeber:

Thüringer Landesamt für Statistik  
Europaplatz 3, 99091 Erfurt  
Postfach 90 01 63, 99104 Erfurt

Telefon: 0361 37-84642/84647  
Telefax: 0361 37-84699  
Internet: [www.statistik.thueringen.de](http://www.statistik.thueringen.de)  
E-Mail: [auskunft@statistik.thueringen.de](mailto:auskunft@statistik.thueringen.de)

Auskunft erteilt:

Referat: Handel, Gastgewerbe, Beherbergung,  
Unternehmensregister, Verwaltungsdatenverwendung,  
Umweltökonomische Gesamtrechnungen  
Telefon: 0361 37-84445

Herausgegeben im Oktober 2012

Heft-Nr.: 223 / 12  
Preis: 6,25 EUR

© Thüringer Landesamt für Statistik, Erfurt, 2012

Für nichtgewerbliche Zwecke sind Vervielfältigung und unentgeltliche Verbreitung, auch auszugsweise, mit Quellenangabe gestattet. Die Verbreitung, auch auszugsweise, über elektronische Systeme/Datenträger bedarf der vorherigen Zustimmung. Alle übrigen Rechte bleiben vorbehalten.

## Inhaltsverzeichnis

	Seite
<b>Vorbemerkungen</b>	3
<b>Tabellen</b>	
1. Geöffnete Beherbergungsstätten, angebotene Gästebetten, Kapazitätsauslastung, Ankünfte, Übernachtungen und durchschnittliche Aufenthaltsdauer nach Monaten der Jahre 2010 bis 2012 (ohne Camping)	10
2. Ankünfte, Übernachtungen und Aufenthaltsdauer der Gäste in Beherbergungsbetrieben (einschl. Camping) nach Betriebsarten und dem ständigen Wohnsitz der Gäste	11
3. Ankünfte, Übernachtungen und Aufenthaltsdauer der Gäste in Beherbergungsstätten nach Herkunftsländern (ohne Camping)	12
4. Ankünfte, Übernachtungen und Aufenthaltsdauer der Gäste auf Campingplätzen nach Herkunftsländern	13
5. Ankünfte, Übernachtungen und Aufenthaltsdauer der Gäste in Beherbergungsbetrieben (einschl. Camping) nach Reisegebieten und dem ständigen Wohnsitz der Gäste	14
6. Ankünfte, Übernachtungen und Aufenthaltsdauer der Gäste in Beherbergungsstätten nach Gemeindegruppen und dem ständigen Wohnsitz der Gäste (ohne Camping)	15
7. Ankünfte, Übernachtungen und Aufenthaltsdauer der Gäste in Beherbergungsstätten nach Kreisen und dem ständigen Wohnsitz der Gäste (ohne Camping)	16
8. Ankünfte, Übernachtungen und Aufenthaltsdauer der Gäste in Beherbergungsstätten nach Kreisen, ausgewählten Betriebsarten und dem ständigen Wohnsitz der Gäste (ohne Camping)	18
9. Ankünfte, Übernachtungen und Aufenthaltsdauer der Gäste in Beherbergungsstätten nach ausgewählten Gemeinden und dem ständigen Wohnsitz der Gäste (ohne Camping)	22
10. Ankünfte, Übernachtungen und Aufenthaltsdauer der Gäste in Beherbergungsstätten in Städten des Vereins Städtetourismus in Thüringen e.V. (ohne Camping)	31
11. Beherbergungsstätten, angebotene Gästebetten und Kapazitätsauslastung nach Betriebsarten sowie Campingplätze	33
12. Beherbergungsstätten, angebotene Gästebetten und Kapazitätsauslastung nach Reisegebieten sowie Campingplätze	34
13. Beherbergungsstätten, angebotene Gästebetten und Kapazitätsauslastung nach Gemeindegruppen (ohne Camping)	34
14. Beherbergungsstätten, angebotene Gästebetten und Kapazitätsauslastung nach Kreisen (ohne Camping)	35
15. Beherbergungsstätten, angebotene Gästebetten und Kapazitätsauslastung nach Kreisen und ausgewählten Betriebsarten	36
16. Beherbergungsstätten, angebotene Gästebetten und Kapazitätsauslastung nach ausgewählten Gemeinden (ohne Camping)	39
17. Beherbergungsstätten, angebotene Gästebetten und Kapazitätsauslastung in Städten des Vereins Städtetourismus in Thüringen e.V.	43

## **Grafiken**

1. Ankünfte und Übernachtungen in Beherbergungsstätten 2010 bis 2012 nach Monaten (ohne Camping)	6
2. Übernachtungen in Beherbergungsstätten und auf Campingplätzen im Juni 2012 nach Betriebsarten	6
3. Übernachtungen in Beherbergungsstätten und auf Campingplätzen im Juni 2012 nach Reisegebieten	7
4. Veränderung der Ankünfte und Übernachtungen gegenüber dem Vorjahresmonat im Juni 2012 nach Reisegebieten in Prozent (einschl. Camping)	7
5. Ankünfte und Übernachtungen in Beherbergungsstätten (ohne Camping) im Juni 2012 nach ausgewählten Herkunftsländern der Gäste	8
6. Ankünfte und Übernachtungen in Beherbergungsstätten (ohne Camping) im Juni 2012 nach Kreisen	9

## **Karte**

Reisegebiete in Thüringen	44
---------------------------	----

## Vorbemerkungen

### Rechtsgrundlage

Rechtsgrundlage für die Erhebung ist das Gesetz zur Neuordnung der Statistik über die Beherbergung im Reiseverkehr (Beherbergungsstatistikgesetz - BeherbStatG) vom 22. Mai 2002 (BGBl. I S. 1642), zuletzt geändert durch Artikel 1 des Gesetzes vom 23. November 2011 (BGBl. I S. 2298), in Verbindung mit dem Gesetz über die Statistik für Bundeszwecke (Bundesstatistikgesetz - BStatG) vom 22. Januar 1987 (BGBl. I S. 462, 565), zuletzt geändert durch Artikel 3 des Gesetzes vom 7. September 2007 (BGBl. I S. 2246), sowie die Verordnung (EU) Nr. 692/2011 des Europäischen Parlaments und des Rates über die europäische Tourismusstatistik und zur Aufhebung der Richtlinie 95/57/EG des Rates (ABl. L 192 vom 22.7.2011, S. 17).

### Erhebungsmerkmale

Erhebungsmerkmale der monatlichen Bundesstatistik sind Ankünfte und Übernachtungen von Gästen im Reiseverkehr; bei Gästen mit Wohnsitz außerhalb der Bundesrepublik Deutschland wird auch das Herkunftsland erfragt. Außerdem werden die Anzahl der im Berichtsmonat angebotenen Gästebetten sowie die Anzahl der Stellplätze auf Campingplätzen erhoben. Bei Hotels, Hotels garnis, Gasthöfen und Pensionen wird jeweils zum 31. Juli eines Jahres die Anzahl der Gästezimmer erfasst, ab Januar 2012 werden bei Betrieben mit mindestens 25 Gästezimmern zusätzlich monatliche Angaben zur Gästezimmerauslastung erfasst.

### Betriebskreis

Auskunftspflichtig sind alle Inhaber bzw. Leiter von Beherbergungsstätten mit mindestens zehn Gästebetten bzw. von Campingplätzen mit mindestens zehn Stellplätzen (ohne Dauercamping), unabhängig davon, ob die Beherbergung Hauptzweck (z. B. Hotels, Pensionen) oder nur Nebenzweck des Betriebes (z. B. bei Heilstätten, Sanatorien) ist.

### Hinweise

Aufgrund gesetzlicher Änderungen basieren die Ergebnisse **ab dem Berichtsmonat Januar 2012** auf Meldungen von Beherbergungsstätten mit mindestens zehn Schlafgelegenheiten sowie von Campingplätzen mit mindestens zehn Stellplätzen. Die korrekte Berechnung der Veränderungsraten ist durch die rückwirkende Anpassung der Vorjahresergebnisse gewährleistet.

Mit Berichtsmonat Januar 2009 wurde auch bei der Monaterhebung im Tourismus die **neue Klassifikation der Wirtschaftszweige 2008 (WZ 2008)** eingeführt. Dies wirkt sich beim Nachweis nach Betriebsarten aus: Die Schulungsheime bilden mit der Einführung der WZ 2008 eine gesonderte Betriebsart. Zusammen mit den Vorsorge- und Rehabilitationskliniken ergeben sie die Betriebsartengruppe der "Sonstigen tourismusrelevanten Unterkünfte". Diese umfasst alle Betriebsarten, die nicht zum Beherbergungsgewerbe im Sinne der WZ 2008 gehören, die also weder den Hotels, Gasthöfen, Pensionen, den Ferienunterkünften und ähnlichen Beherbergungsstätten noch den Campingplätzen zugeordnet werden. Bei den Vorsorge- und Rehabilitationskliniken wurden mit Einführung der WZ 2008 die stationären Einrichtungen der psychosozialen Betreuung, Suchtbekämpfung u. A. aus der Berichtspflicht entlassen. Die Schullandheime werden bei den Jugendherbergen und Hütten eingruppiert. Die Boardinghouses sind keine eigenständige Betriebsart mehr, sondern werden den Hotels zugeordnet.

Der Aufbau der Tabellen mit Angaben zu den Kapazitäten wurde vereinfacht. Mit den Angaben zum Merkmal "Auslastung" in diesen Tabellen ist stets die europaweit einheitlich definierte "Nettoauslastung" gemeint. Sie bezieht sich auf die verfügbaren, dass heißt die tatsächlich angebotenen Kapazitäten in den im jeweiligen Berichtszeitraum geöffneten Betrieben.

Alle Angaben für das Jahr 2012 beziehen sich auf den aktuellen Gebietsstand des Berichtsmonates. Für die Berechnung der Entwicklung gegenüber dem Vorjahr werden bei Änderungen zum Gebietsstand die Angaben des Vorjahres auf den aktuellen Gebietsstand umgerechnet.

Sind in einer Betriebsart bzw. einem Kreis oder einer Gemeinde weniger als drei geöffnete Beherbergungseinrichtungen/ Campingplätze vorhanden oder meldet bei mehr als zwei geöffneten Betrieben nur einer Gäste- und Übernachtungszahlen (übrige Betriebe haben keine Gäste und Übernachtungen), so sind entsprechend den Bestimmungen der statistischen Geheimhaltung die Angaben zu diesen Betrieben nicht auszuweisen, jedoch in den Summen zu berücksichtigen. Die Veröffentlichung der Anzahl dieser Betriebe ist zulässig, wenn keine weiteren Daten bekannt gemacht werden. Ferner ist sicherzustellen, dass geheim zu haltende Angaben nicht durch Differenzbildung errechnet werden können.

## Definitionen und Begriffserläuterungen

### Erhebungs- und Darstellungsmerkmale

**Beherbergung im Reiseverkehr:** Unterbringung von Personen, die sich nicht länger als ein Jahr ohne Unterbrechung an einem anderen Ort als ihrem gewöhnlichen Wohnsitz aufhalten. Der vorübergehende Ortswechsel kann durch Urlaub und Freizeit aber auch durch die Wahrnehmung privater und geschäftlicher Kontakte, den Besuch von Tagungen und Fortbildungsveranstaltungen, Maßnahmen zur Wiederherstellung der Gesundheit oder sonstige Gründe veranlasst sein.

**Beherbergungsstätten:** Betriebe, die nach Einrichtung und Zweckbestimmung dazu dienen, mindestens zehn Gäste im Reiseverkehr gleichzeitig zu beherbergen, das heißt über mindestens zehn Schlafgelegenheiten verfügen. Zu den Beherbergungsbetrieben zählen auch Unterkünfte, die die Gästebeherbergung nur als Nebenzweck betreiben.

**Beherbergungsbetriebe:** Beherbergungsstätten und Campingplätze (bei Campingplätzen wird ein Stellplatz mit vier Schlafgelegenheiten gleichgesetzt).

**Gästezimmer:** Als Gästezimmer gilt eine Einheit, die aus einem Raum oder einer Gruppe von Räumen besteht, die eine unteilbare Mieteinheit in einem Beherbergungsbetrieb bilden. Bei den Gästezimmern kann es sich um Einzel-, Doppel- oder Mehrbettzimmer handeln, je nachdem, ob sie zur dauerhaften Beherbergung von einer, zwei oder mehr Personen eingerichtet sind. Die Zahl der Gästezimmer wird einmal im Jahr zum Stichtag 31. Juli erhoben. Gezählt werden die an diesem Stichtag tatsächlich zur Beherbergung von Gästen zur Verfügung stehenden Gästezimmer. Zimmer, die von Mitarbeitern des Betriebes genutzt werden, zählen nicht als Gästezimmer. Ein Appartement ist eine spezielle Art von Gästezimmer. Es besteht aus einem oder mehreren Räumen mit Küche, separatem Bad und/oder Toilette.

**Angebotene Betten/Schlafgelegenheiten:** Anzahl der Betten und Schlafgelegenheiten, die am letzten Öffnungstag des Berichtsmonates zur Beherbergung von Gästen zur Verfügung standen. Die Anzahl der Betten/Schlafgelegenheiten entspricht dabei der Anzahl der Personen, die bei Normalbelegung gleichzeitig hätten übernachten können. Nicht berücksichtigt werden behelfsmäßige Schlafgelegenheiten (z. B. Schlafcouchen, Zustellbetten, Kinderbetten), bei deren Benutzung lediglich ein Aufschlag zum Übernachtungspreis berechnet wird. Im Campingbereich wird gemäß einer Vorgabe der Europäischen Kommission ein Stellplatz mit vier Betten gleichgesetzt.

**Ankünfte:** Anzahl von Gästen in einer Beherbergungsstätte, die im Berichtszeitraum ankamen und zum vorübergehenden Aufenthalt ein Gästebett belegten.

**Übernachtungen:** Anzahl der Übernachtungen von Gästen, die im Berichtszeitraum ankamen oder aus dem vorherigen Berichtszeitraum noch anwesend waren.

**Durchschnittliche Aufenthaltsdauer:** Die durchschnittliche Aufenthaltsdauer wird ermittelt, indem die Zahl der Übernachtungen durch die der Ankünfte geteilt wird. Sie kann zum Beispiel in Orten mit Vorsorge- und Rehabilitationskliniken rechnerisch höher sein als die Zahl der Kalendertage des Berichtszeitraums.

**Durchschnittliche Auslastung:** Die durchschnittliche Auslastung ist der rechnerische Wert, der die Inanspruchnahme der Schlafgelegenheiten in einem Berichtszeitraum ausdrückt. Die prozentuale Angabe wird ermittelt, indem die Zahl der Übernachtungen durch die so genannten „Bettentage“ geteilt wird. Letztere sind das Produkt aus angebotenen Schlafgelegenheiten und der Zahl der Tage, an denen ein Betrieb im Berichtszeitraum tatsächlich geöffnet hatte. Das Produkt beschreibt damit die im Berichtszeitraum angebotene Bettenkapazität.

**Herkunftsländer:** Für die Erfassung ist grundsätzlich der ständige Wohnsitz oder gewöhnliche Aufenthaltsort der Gäste maßgebend, nicht dagegen deren Staatsangehörigkeit bzw. Nationalität.

**Winterhalbjahr/Sommerhalbjahr:** Das Sommerhalbjahr umfasst in der amtlichen Tourismusstatistik den Zeitraum von Mai bis Oktober. Entsprechend werden die Monate November bis April dem Winterhalbjahr zugeordnet.

## **Gliederungsmerkmale**

**Reisegebiete:** Gliederung nach nichtadministrativen Gebietseinheiten (ab 2006), die sich im Wesentlichen an naturräumliche Gegebenheiten anlehnen.

**Gemeindegruppen:** Zusammenfassung von Gemeinden/Teilen von Gemeinden nach Arten der aufgrund landesrechtlicher Vorschriften verliehenen staatlichen Anerkennung bzw. vorläufigen Anerkennung (z. B. als Mineral- und Moorbad, Luftkurort, Erholungsort). Gemeinden/Teile von Gemeinden ohne diese Anerkennung sind in der Gruppe "Sonstige Gemeinden" enthalten. Die Zuordnung erfolgt durch das Thüringer Ministerium für Wirtschaft, Arbeit und Technologie und wird jährlich abgestimmt.

**Betriebsarten:** Gruppierungen der Beherbergungsstätten auf der Grundlage der Systematik der Wirtschaftszweige:

### **1. Hotels, Gasthöfe und Pensionen**

**Hotels:** Beherbergungsstätten, die jedermann zugänglich sind und in denen ein Restaurant - auch für Passanten - vorhanden ist sowie in der Regel weitere Einrichtungen oder Räume für unterschiedliche Zwecke (Konferenzen, Seminare, Sport, Freizeit, Erholung) zur Verfügung stehen.

**Hotels garnis:** Beherbergungsstätten, die jedermann zugänglich sind und in denen als Mahlzeit höchstens ein Frühstück angeboten wird.

**Gasthöfe:** Beherbergungsstätten, die jedermann zugänglich sind und in denen außer dem Gastraum in der Regel keine weiteren Aufenthaltsräume zur Verfügung stehen.

**Pensionen:** Beherbergungsstätten, die jedermann zugänglich sind und in denen Speisen und Getränke nur an Hausgäste abgegeben werden.

## 2. Ferienunterkünfte und ähnliche Beherbergungsstätten

**Jugendherbergen und Hütten:** Beherbergungsstätten mit in der Regel einfacher Ausstattung, vorzugsweise für Jugendliche oder Angehörige der sie tragenden Organisation (z.B. Wanderverein), in denen Speisen und Getränke in der Regel nur an Hausgäste abgegeben werden.

**Erholungs- und Ferienheime:** Beherbergungsstätten, die nur bestimmten Personenkreisen - z. B. Mitgliedern eines Vereins oder einer Organisation, Beschäftigten eines Unternehmens, Kindern, Müttern, Betreuten sozialer Einrichtungen - zugänglich sind und in denen Speisen und Getränke nur an Hausgäste abgegeben werden.

**Ferienzentren:** Beherbergungsstätten, die jedermann zugänglich sind und nach Einrichtung und Zweckbestimmung dazu dienen, wahlweise unterschiedliche Wohn- und Aufenthaltsmöglichkeiten sowie gleichzeitig Freizeiteinrichtungen in Verbindung mit Einkaufsmöglichkeiten und persönlichen Dienstleistungen zum vorübergehenden Aufenthalt anzubieten. Als Mindestausstattung gilt das Vorhandensein von Hotelunterkunft und anderen Wohngelegenheiten (auch mit Kochgelegenheit), einer Gaststätte, von Einkaufsmöglichkeiten zur Deckung des täglichen Bedarfs und des Freizeitbedarfs sowie von Einrichtungen für persönliche Dienstleistungen, z. B. Massageeinrichtungen, Solarium, Sauna, Friseur, und zur aktiven Freizeitgestaltung, z. B. Schwimmbad, Tennis-, Tischtennis-, Kleingolf-, Trimm-Dich-Anlagen.

**Ferienhäuser, -wohnungen:** Beherbergungsstätten, die jedermann zugänglich sind und in denen Speisen und Getränke nicht abgegeben werden, aber eine Kochgelegenheit vorhanden ist.

## 3. Camping

**Campingplätze:** Abgegrenzte Gelände, die jedermann zum vorübergehenden Aufstellen von mitgebrachten Wohnwagen, Wohnmobilen oder Zelten zugänglich sind. Im Rahmen der Monaterhebung im Tourismus werden nur Campingplätze berücksichtigt, die Urlaubscamping anbieten, nicht aber so genannte Dauercampingplätze. Die Unterscheidung zwischen Urlaubs- oder Dauercamping knüpft an die vertraglich vereinbarte Dauer der Campingplatzbenutzung an. Im Urlaubscamping wird der Stellplatz in der Regel für die Dauer von Tagen oder Wochen gemietet, im Dauercamping dagegen zumeist auf Monats- oder Jahresbasis.

## 4. Sonstige tourismusrelevante Unterkünfte

**Vorsorge- und Rehabilitationskliniken:** Beherbergungsstätten unter ärztlicher Leitung ausschließlich oder überwiegend für Kurgäste. Als Kurgäste gelten Personen, die sich am Ort aufgrund ärztlicher Verordnung vorübergehend aufhalten mit dem Ziel der Erhaltung oder Wiederherstellung ihrer Gesundheit oder ihrer Berufs- oder Arbeitsfähigkeit und die die allgemein angebotenen Kureinrichtungen außerhalb der Beherbergungsstätte in Anspruch nehmen. Hierzu zählen auch Kinderheilstätten, Sanatorien, Kur- und ähnliche Krankenhäuser (Fachabteilungen anderer Krankenhäuser). Im Unterschied zur Krankenhausstatistik werden Vorsorge- und Rehabilitationskliniken in der Beherbergungsstatistik nur dann erfasst, wenn die dort untergebrachten Personen überwiegend in der Lage sind, während des vorübergehenden Aufenthaltes den Anstaltsbereich zu verlassen und die gemeindlichen Fremdenverkehrseinrichtungen in Anspruch zu nehmen.

**Schulungsheime:** Beherbergungsstätten, die nach Einrichtung und Zweckbestimmung dazu dienen, Unterricht außerhalb des regulären Schul- und Hochschulsystems anzubieten und überwiegend der Erwachsenenbildung dienen.

### 1. Ankünfte und Übernachtungen in Beherbergungsstätten 2010 bis 2012 \*) nach Monaten (ohne Camping)

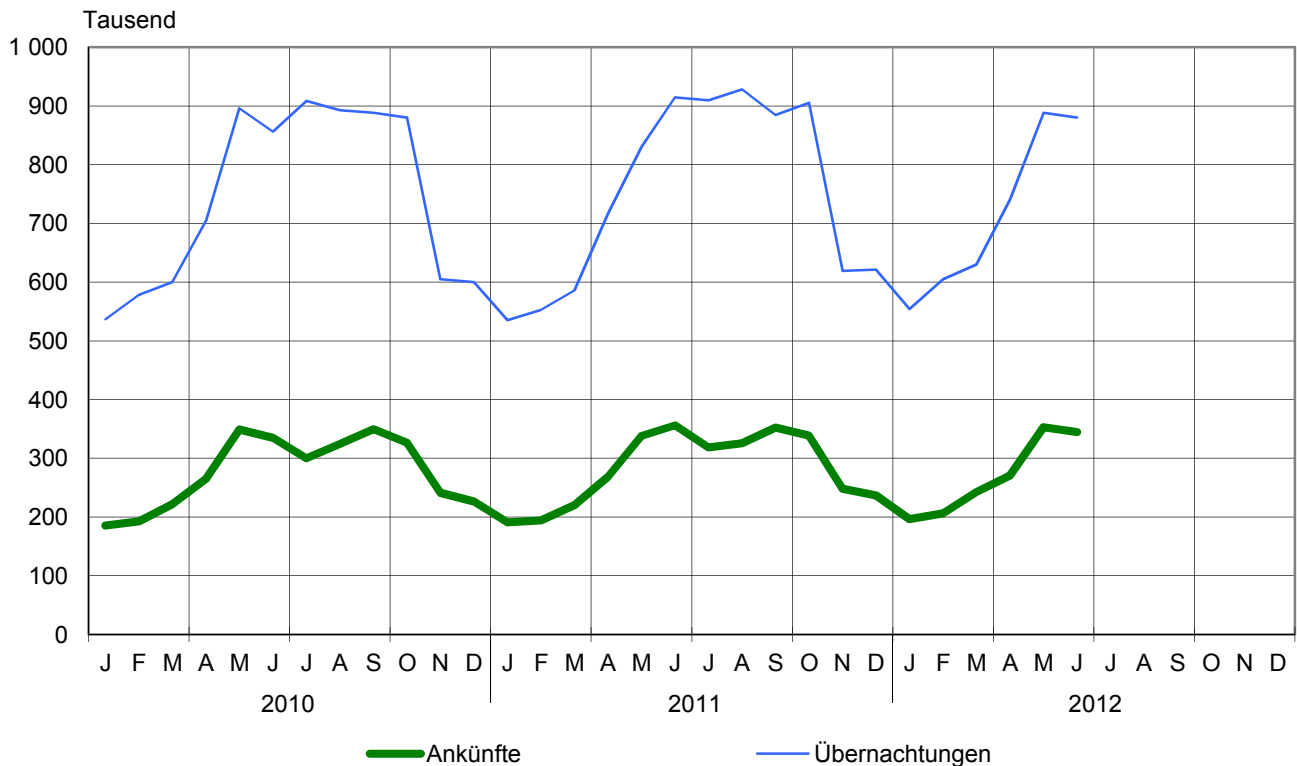

### 2. Übernachtungen in Beherbergungsstätten und auf Campingplätzen im Juni 2012 nach Betriebsarten

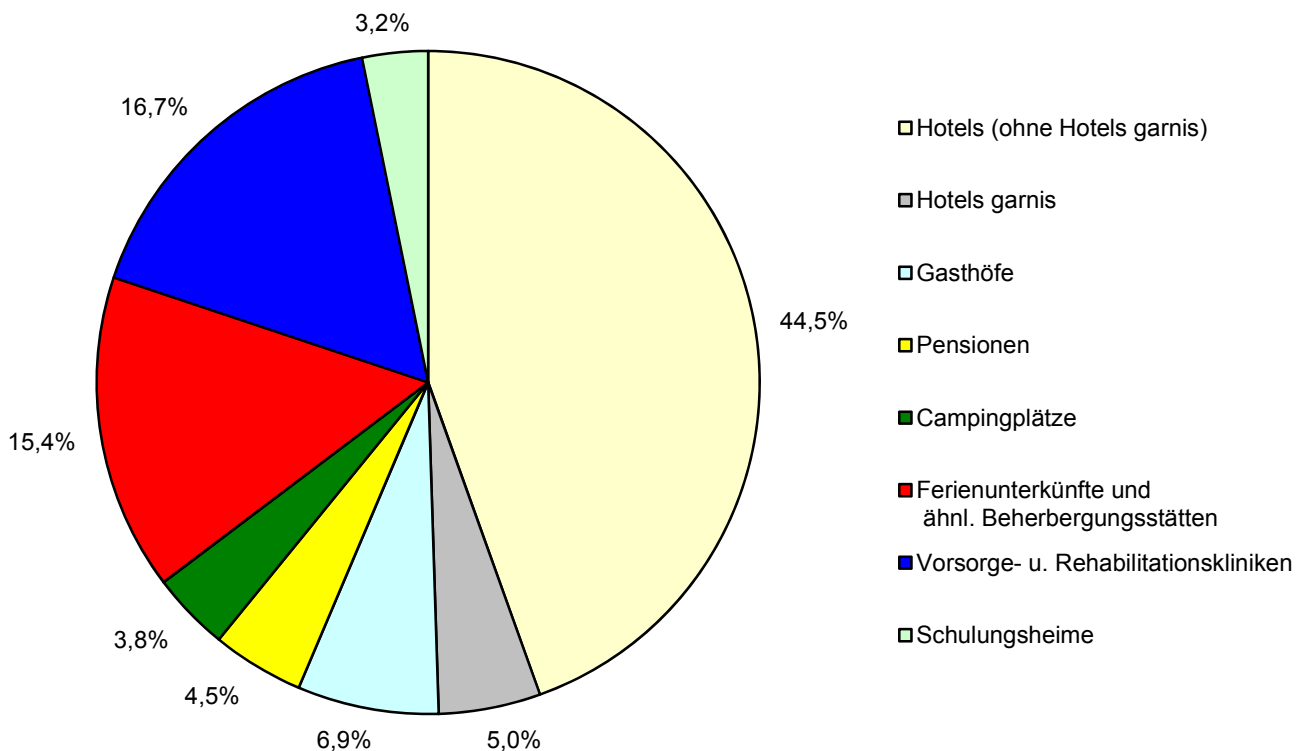

\*) bis 2011 mit 9 und mehr Betten, ab 2012 mit 10 und mehr Betten



### 3. Übernachtungen in Beherbergungsstätten und auf Campingplätzen im Juni 2012 nach Reisegebieten

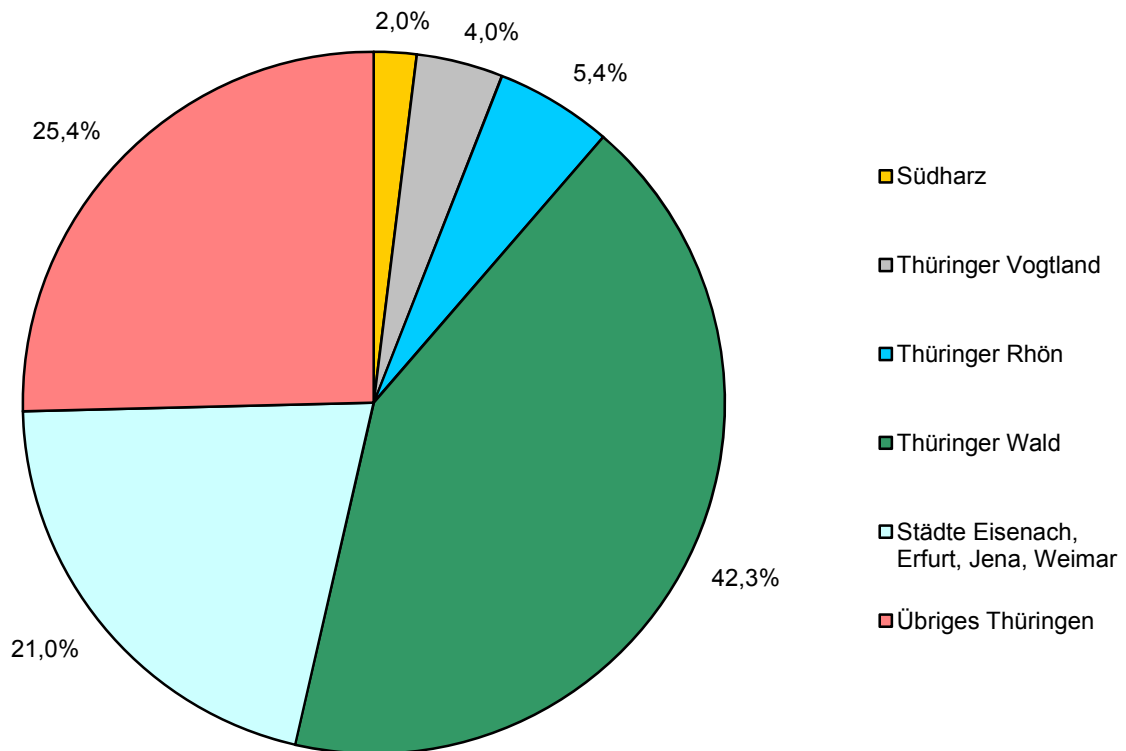

### 4. Veränderung der Ankünfte und Übernachtungen gegenüber dem Vorjahres- monat im Juni 2012 nach Reisegebieten in Prozent (einschl. Camping)

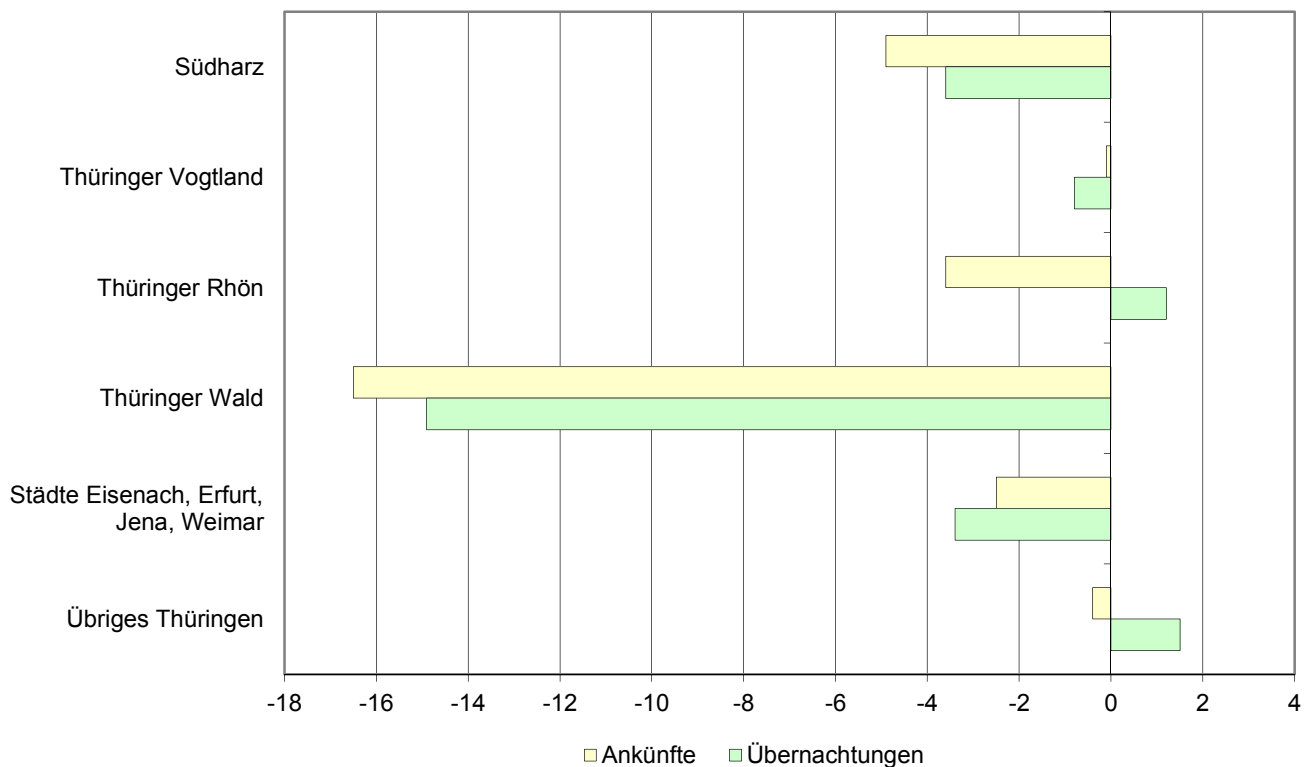

### 5. Ankünfte und Übernachtungen in Beherbergungsstätten (ohne Camping) im Juni 2012 nach ausgewählten Herkunftsländern der Gäste

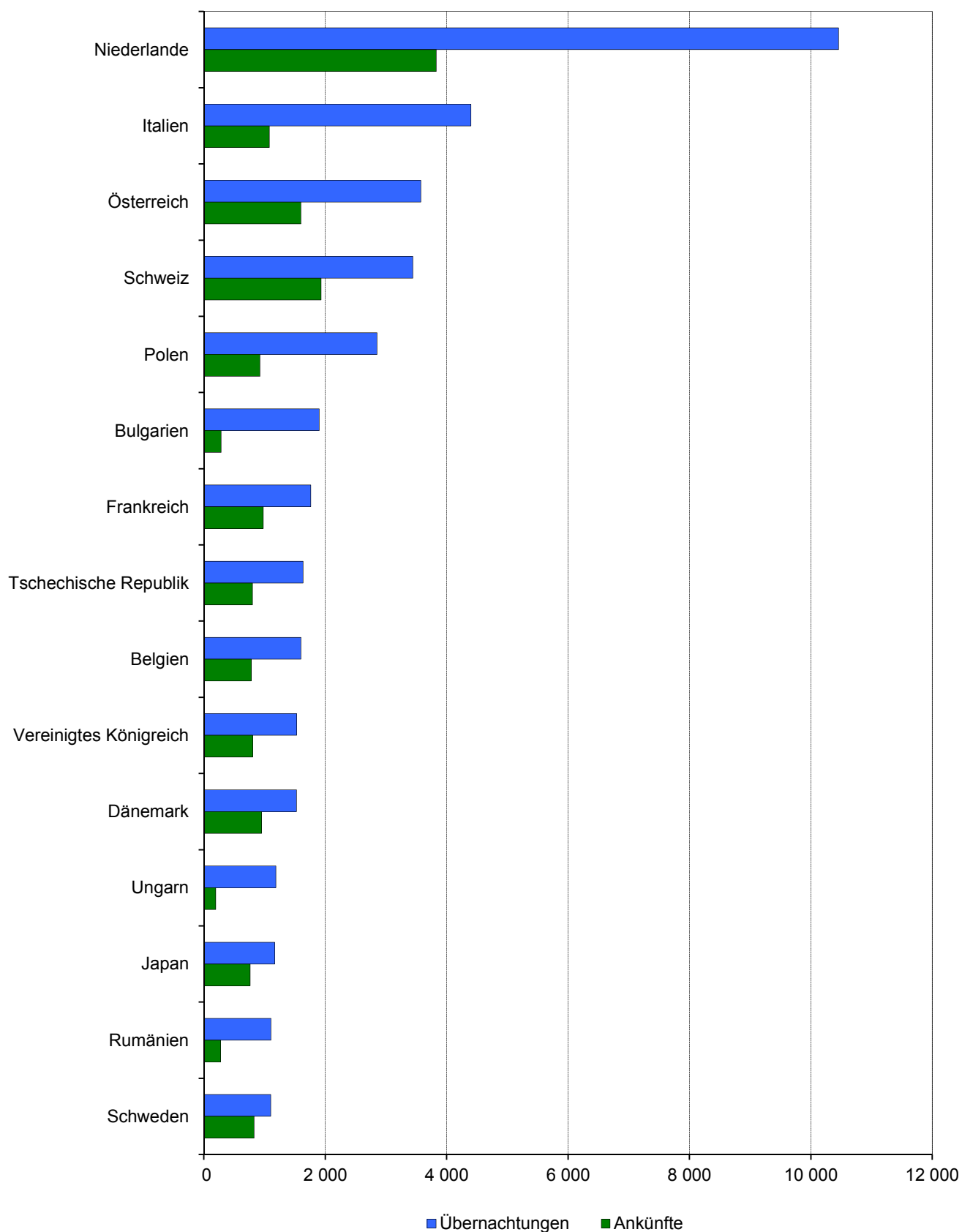

## 6. Ankünfte und Übernachtungen in Beherbergungsstätten (ohne Camping) im Juni 2012 nach Kreisen

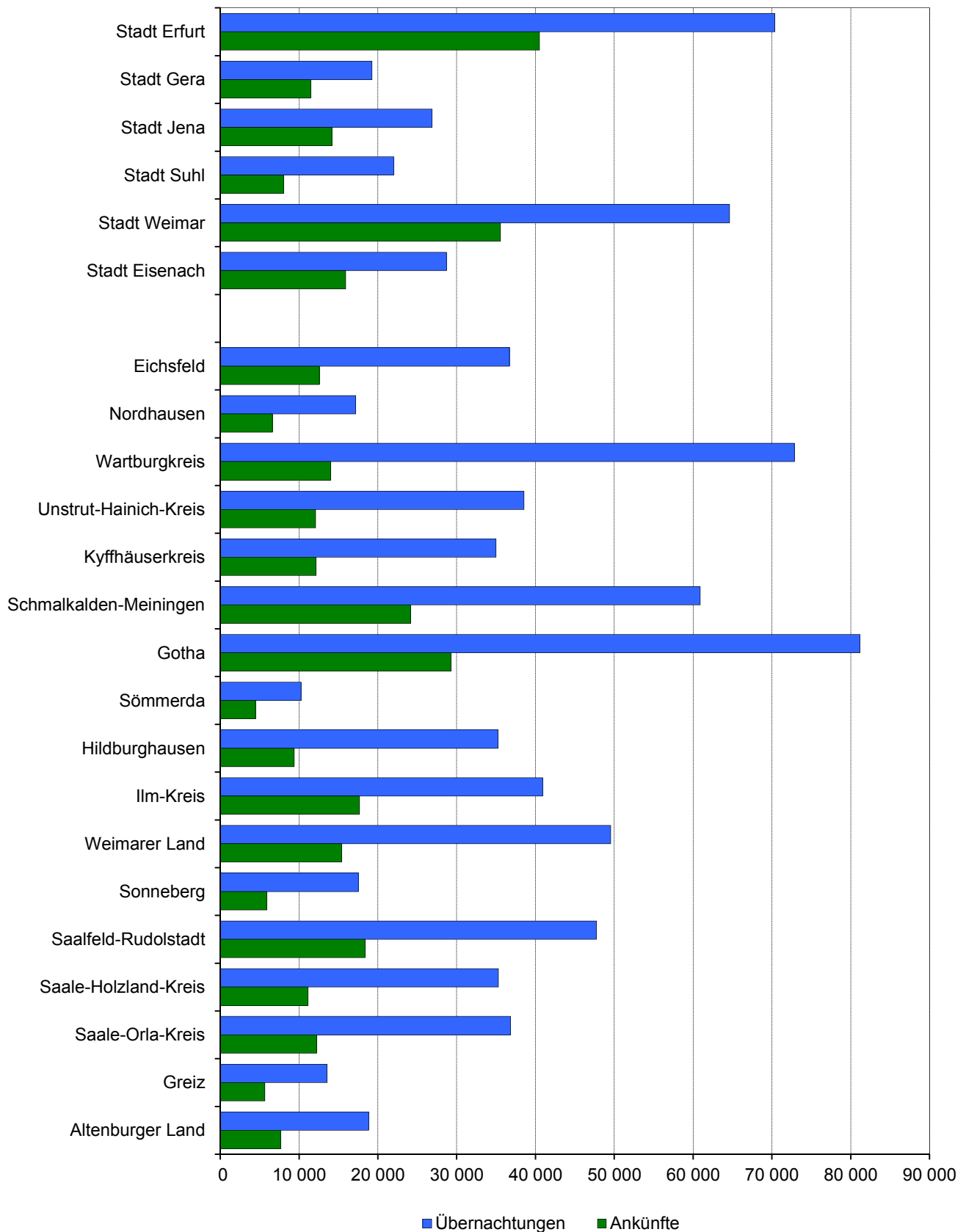

**1. Geöffnete Beherbergungsstätten, angebotene Gästebetten, Kapazitätsauslastung, Ankünfte, Übernachtungen und durchschnittliche Aufenthaltsdauer nach Monaten der Jahre 2010 bis 2012 (ohne Camping)**

Jahr Monat	Geöffnete Betriebe <sup>1)</sup>	Angebotene Betten/Schlaf- gelegenheiten	Durchschnittliche Auslastung der angebotenen Betten/Schlaf- gelegenheiten	Ankünfte		Übernachtungen		Durchschnittliche Aufenthaltsdauer der Gäste
				insgesamt	darunter Ausländer	insgesamt	darunter Ausländer	
	Anzahl		%	Anzahl				Tage
<b>2010</b>								
Januar	1 301	63 685	27,5	185 429	8 532	537 016	19 810	2,9
Februar	1 308	63 842	32,4	192 709	9 086	578 098	19 210	3,0
März	1 314	64 027	30,4	222 288	12 566	600 272	28 134	2,7
April	1 353	66 224	35,5	264 405	15 802	704 251	35 013	2,7
Mai	1 372	67 481	42,8	348 826	23 964	895 774	50 644	2,6
Juni	1 374	67 805	42,1	335 075	25 112	855 980	52 116	2,6
Juli	1 368	67 530	43,7	299 812	35 448	908 659	85 648	3,0
August	1 363	67 336	42,8	324 675	34 015	892 906	77 011	2,8
September	1 361	66 795	44,4	349 777	26 375	888 481	54 907	2,5
Oktober	1 346	66 068	43,2	326 481	18 674	880 228	46 272	2,7
November	1 283	63 917	31,9	241 209	12 581	604 771	30 620	2,5
Dezember	1 309	64 299	30,5	226 427	11 561	599 917	27 723	2,6
<b>2011</b>								
Januar	1 281	63 622	27,5	190 781	9 529	535 434	23 145	2,8
Februar	1 274	62 988	31,4	194 174	9 765	552 390	22 256	2,8
März	1 284	63 671	29,8	220 369	12 519	585 799	28 834	2,7
April	1 327	65 565	36,7	268 586	17 170	716 399	35 945	2,7
Mai	1 340	66 619	40,3	338 259	21 390	830 351	46 026	2,5
Juni	1 350	67 157	45,4	356 301	24 768	914 252	53 686	2,6
Juli	1 351	67 167	43,8	318 288	32 900	909 561	79 873	2,9
August	1 348	67 057	44,8	325 533	31 951	928 164	75 818	2,9
September	1 347	66 396	44,5	352 335	24 598	884 539	54 356	2,5
Oktober	1 330	65 673	44,8	338 712	17 831	905 076	45 753	2,7
November	1 271	63 188	32,9	248 340	13 562	618 857	33 629	2,5
Dezember	1 278	63 131	32,1	236 821	11 476	621 149	30 460	2,6
<b>2012</b>								
Januar	1 231	62 570	28,9	196 226	9 958	554 180	26 797	2,8
Februar	1 225	62 318	33,6	206 279	9 742	604 859	22 399	2,9
März	1 237	62 632	32,6	242 814	14 360	629 873	33 638	2,6
April	1 277	64 516	38,4	270 312	16 946	740 552	36 759	2,7
Mai	1 294	65 879	43,5	352 702	22 159	888 099	48 577	2,5
Juni	1 294	66 056	44,4	344 568	24 531	880 017	57 957	2,6
Juli								
August								
September								
Oktober								
November								
Dezember								

1) ganz oder teilweise geöffnet

bis 2011 - Betriebe mit 9 und mehr Betten

ab 2012 - Betriebe mit 10 und mehr Betten

**2. Ankünfte, Übernachtungen und Aufenthaltsdauer der Gäste in Beherbergungsbetrieben  
(einschl. Camping) nach Betriebsarten und dem ständigen Wohnsitz der Gäste**

Betriebsart ----- Ständiger Wohnsitz der Gäste	Juni 2012					Januar bis Juni 2012				
	Ankünfte		Übernachtungen		durch- schnittliche Aufenthalts- dauer	Ankünfte		Übernachtungen		durch- schnittliche Aufenthalts- dauer
	insgesamt	Veränderung gegenüber dem Vorjahres- monat	insgesamt	Veränderung gegenüber dem Vorjahres- monat		insgesamt	Veränderung gegenüber dem Vorjahres- zeitraum	insgesamt	Veränderung gegenüber dem Vorjahres- zeitraum	
	Anzahl	%	Anzahl	%		Anzahl	%	Anzahl	%	
<b>Hotels, Gasthöfe, Pensionen</b>	<b>269 144</b>	- 3,3	<b>557 121</b>	- 4,6	<b>2,1</b>	<b>1 311 681</b>	<b>2,9</b>	<b>2 732 802</b>	<b>4,0</b>	<b>2,1</b>
<b>Deutschland</b>	<b>245 962</b>	- 3,5	<b>505 201</b>	- 5,7	<b>2,1</b>	<b>1 221 076</b>	<b>3,0</b>	<b>2 534 231</b>	<b>3,9</b>	<b>2,1</b>
<b>Ausland</b>	<b>23 182</b>	- 1,1	<b>51 920</b>	7,7	<b>2,2</b>	<b>90 605</b>	<b>1,4</b>	<b>198 571</b>	<b>6,3</b>	<b>2,2</b>
<b>Hotels (ohne Hotels garnis)</b>	<b>195 906</b>	- 3,6	<b>407 375</b>	- 5,7	<b>2,1</b>	<b>978 669</b>	<b>2,2</b>	<b>2 045 811</b>	<b>3,2</b>	<b>2,1</b>
Deutschland	177 935	- 3,7	368 063	- 6,4	2,1	909 050	2,3	1 897 414	3,2	2,1
Ausland	17 971	- 2,6	39 312	1,5	2,2	69 619	0,2	148 397	2,8	2,1
<b>Hotels garnis</b>	<b>25 709</b>	- 1,1	<b>45 458</b>	- 0,2	<b>1,8</b>	<b>121 651</b>	<b>8,0</b>	<b>217 706</b>	<b>9,0</b>	<b>1,8</b>
Deutschland	22 482	- 0,1	40 338	0,6	1,8	108 243	9,5	194 128	10,7	1,8
Ausland	3 227	- 7,7	5 120	- 6,0	1,6	13 408	- 2,8	23 578	- 3,5	1,8
<b>Gasthöfe</b>	<b>30 709</b>	- 2,9	<b>63 087</b>	- 2,6	<b>2,1</b>	<b>134 350</b>	<b>2,3</b>	<b>280 662</b>	<b>4,8</b>	<b>2,1</b>
Deutschland	29 425	- 4,0	59 219	- 4,9	2,0	129 472	1,7	266 815	3,1	2,1
Ausland	1 284	33,2	3 868	54,0	3,0	4 878	22,5	13 847	51,5	2,8
<b>Pensionen</b>	<b>16 820</b>	- 3,4	<b>41 201</b>	- 1,7	<b>2,4</b>	<b>77 011</b>	<b>6,1</b>	<b>188 623</b>	<b>6,4</b>	<b>2,4</b>
Deutschland	16 120	- 4,5	37 581	- 7,0	2,3	74 311	5,5	175 874	4,4	2,4
Ausland	700	32,3	3 620	138,5	5,2	2 700	26,9	12 749	42,6	4,7
<b>Ferienunterkünfte und ähnliche Beherbergungsstätten</b>	<b>55 918</b>	- 4,6	<b>141 055</b>	- 6,8	<b>2,5</b>	<b>202 541</b>	<b>3,7</b>	<b>534 375</b>	<b>6,0</b>	<b>2,6</b>
<b>Deutschland</b>	<b>54 681</b>	- 4,8	<b>135 477</b>	- 7,9	<b>2,5</b>	<b>196 460</b>	<b>3,1</b>	<b>510 614</b>	<b>5,1</b>	<b>2,6</b>
<b>Ausland</b>	<b>1 237</b>	<b>7,4</b>	<b>5 578</b>	<b>30,5</b>	<b>4,5</b>	<b>6 081</b>	<b>28,0</b>	<b>23 761</b>	<b>30,1</b>	<b>3,9</b>
<b>Erholungs- und Ferienheime</b>	<b>3 554</b>	- 4,5	<b>10 972</b>	1,1	<b>3,1</b>	<b>16 690</b>	<b>11,1</b>	<b>49 246</b>	<b>15,6</b>	<b>3,0</b>
Deutschland	3 542	- 4,5	10 944	1,1	3,1	16 643	11,1	49 091	15,4	2,9
Ausland	12	- 20,0	28	12,0	2,3	47	9,3	155	68,5	3,3
<b>Ferienhäuser und Ferien- wohnungen</b>	<b>13 542</b>	- 4,4	<b>38 483</b>	- 14,9	<b>2,8</b>	<b>52 928</b>	<b>17,3</b>	<b>165 453</b>	<b>9,9</b>	<b>3,1</b>
Deutschland	13 262	- 3,6	36 290	- 15,2	2,7	51 578	18,3	158 931	12,5	3,1
Ausland	280	- 31,0	2 193	- 9,3	7,8	1 350	- 13,2	6 522	- 29,5	4,8
<b>Jugendherbergen und Hütten</b>	<b>38 822</b>	- 4,6	<b>91 600</b>	- 3,9	<b>2,4</b>	<b>132 923</b>	- 1,7	<b>319 676</b>	<b>2,9</b>	<b>2,4</b>
Deutschland	37 877	- 5,3	88 243	- 5,6	2,3	128 239	- 2,9	302 592	0,2	2,4
Ausland	945	29,3	3 357	83,3	3,6	4 684	48,7	17 084	91,5	3,6
<b>Campingplätze</b>	<b>14 588</b>	- 56,9	<b>35 015</b>	- 52,6	<b>2,4</b>	<b>40 547</b>	- 17,1	<b>109 096</b>	- 5,0	<b>2,7</b>
<b>Deutschland</b>	<b>12 460</b>	- 60,4	<b>29 028</b>	- 57,0	<b>2,3</b>	<b>36 428</b>	- 18,6	<b>97 987</b>	- 5,8	<b>2,7</b>
<b>Ausland</b>	<b>2 128</b>	- 11,7	<b>5 987</b>	- 4,9	<b>2,8</b>	<b>4 119</b>	- 1,9	<b>11 109</b>	<b>2,6</b>	<b>2,7</b>
<b>Sonstige tourismusrelevante</b>										
<b>Unterkünfte</b>	<b>19 506</b>	<b>5,4</b>	<b>181 841</b>	<b>2,8</b>	<b>9,3</b>	<b>98 679</b>	<b>4,0</b>	<b>1 030 403</b>	<b>3,5</b>	<b>10,4</b>
Deutschland	19 394	5,8	181 382	3,2	9,4	97 669	4,1	1 026 608	3,6	10,5
Ausland	112	- 34,1	459	- 61,8	4,1	1 010	1,5	3 795	- 19,0	3,8
<b>Vorsorge- u. Rehabilitations-   kliniken</b>	<b>6 451</b>	- 4,5	<b>152 606</b>	<b>2,8</b>	<b>23,7</b>	<b>40 303</b>	<b>0,6</b>	<b>897 054</b>	<b>3,9</b>	<b>22,3</b>
Deutschland	6 449	- 4,5	152 598	2,8	23,7	40 278	0,6	896 975	3,9	22,3
Ausland	2	-	8	-	4,0	25	177,8	79	19,7	3,2
<b>Schulungsheime</b>	<b>13 055</b>	<b>11,2</b>	<b>29 235</b>	<b>2,7</b>	<b>2,2</b>	<b>58 376</b>	<b>6,5</b>	<b>133 349</b>	<b>0,9</b>	<b>2,3</b>
Deutschland	12 945	11,8	28 784	5,5	2,2	57 391	6,6	129 633	1,6	2,3
Ausland	110	- 35,3	451	- 62,5	4,1	985	- 0,1	3 716	- 19,5	3,8
<b>Beherbergungsbetriebe insgesamt (einschl. Camping)</b>	<b>359 156</b>	- 7,7	<b>915 032</b>	- 7,2	<b>2,5</b>	<b>1 653 448</b>	<b>2,5</b>	<b>4 406 676</b>	<b>3,9</b>	<b>2,7</b>
<b>Deutschland</b>	<b>332 497</b>	- 8,2	<b>851 088</b>	- 8,1	<b>2,6</b>	<b>1 551 633</b>	<b>2,5</b>	<b>4 169 440</b>	<b>3,7</b>	<b>2,7</b>
<b>Ausland</b>	<b>26 659</b>	- 1,9	<b>63 944</b>	<b>6,6</b>	<b>2,4</b>	<b>101 815</b>	<b>2,5</b>	<b>237 236</b>	<b>7,5</b>	<b>2,3</b>
nachrichtlich:										
<b>Beherbergungsstätten insgesamt   (ohne Camping)</b>	<b>344 568</b>	- 3,1	<b>880 017</b>	- 3,6	<b>2,6</b>	<b>1 612 901</b>	<b>3,1</b>	<b>4 297 580</b>	<b>4,1</b>	<b>2,7</b>
Deutschland	320 037	- 3,2	822 060	- 4,3	2,6	1 515 205	3,1	4 071 453	3,9	2,7
Ausland	24 531	- 0,9	57 957	8,0	2,4	97 696	2,7	226 127	7,8	2,3

**3. Ankünfte, Übernachtungen und Aufenthaltsdauer der Gäste in Beherbergungsstätten  
nach Herkunftsländern (ohne Camping)**

Herkunftsland (ständiger Wohnsitz)	Juni 2012					Januar bis Juni 2012				
	Ankünfte		Übernachtungen		durch- schnittliche Aufenthalts- dauer	Ankünfte		Übernachtungen		durch- schnittliche Aufenthalts- dauer
	insgesamt	Veränderung gegenüber dem Vorjahres- monat	insgesamt	Veränderung gegenüber dem Vorjahres- monat		insgesamt	Veränderung gegenüber dem Vorjahres- zeitraum	insgesamt	Veränderung gegenüber dem Vorjahres- zeitraum	
	Anzahl	%	Anzahl	%		Anzahl	%	Anzahl	%	
<b>Deutschland</b>	<b>320 037</b>	<b>- 3,2</b>	<b>822 060</b>	<b>- 4,3</b>	<b>2,6</b>	<b>1 515 205</b>	<b>3,1</b>	<b>4 071 453</b>	<b>3,9</b>	<b>2,7</b>
<b>Ausland</b>	<b>24 531</b>	<b>- 0,9</b>	<b>57 957</b>	<b>8,0</b>	<b>2,4</b>	<b>97 696</b>	<b>2,7</b>	<b>226 127</b>	<b>7,8</b>	<b>2,3</b>
<b>Europa</b>	<b>18 552</b>	<b>- 3,9</b>	<b>45 210</b>	<b>8,1</b>	<b>2,4</b>	<b>76 727</b>	<b>3,5</b>	<b>180 584</b>	<b>9,3</b>	<b>2,4</b>
Belgien	783	- 9,8	1 599	- 10,1	2,0	3 749	- 0,3	8 478	7,5	2,3
Bulgarien	285	x	1 902	x	6,7	771	118,4	4 005	154,0	5,2
Dänemark	950	9,2	1 527	0,9	1,6	3 483	12,2	6 417	11,7	1,8
Estland	80	12,7	129	38,7	1,6	286	55,4	438	31,1	1,5
Finnland	256	15,3	433	- 7,7	1,7	823	1,4	1 926	2,7	2,3
Frankreich	979	- 1,0	1 760	- 11,1	1,8	4 400	- 4,9	9 314	- 0,8	2,1
Griechenland	59	-	96	- 50,5	1,6	218	4,3	470	- 4,5	2,2
Irland	52	- 38,8	104	- 42,9	2,0	215	5,9	431	6,9	2,0
Island	8	166,7	33	x	4,1	43	- 53,3	101	- 45,4	2,3
Italien	1 079	23,9	4 401	145,0	4,1	4 011	19,7	11 344	55,5	2,8
Lettland	41	- 10,9	80	- 33,3	2,0	235	38,2	833	115,2	3,5
Litauen	84	2,4	585	x	7,0	496	67,0	1 523	86,4	3,1
Luxemburg	200	25,8	304	- 7,3	1,5	791	26,8	1 458	29,0	1,8
Malta	4	x	18	x	4,5	14	- 6,7	33	32,0	2,4
Niederlande	3 829	- 17,5	10 456	- 13,7	2,7	13 446	- 11,4	33 616	- 11,0	2,5
Norwegen	233	37,9	427	51,4	1,8	974	64,8	2 401	87,4	2,5
Österreich	1 599	- 13,2	3 575	- 9,1	2,2	7 804	10,8	17 241	3,2	2,2
Polen	925	- 2,6	2 853	9,4	3,1	5 576	18,9	15 812	14,5	2,8
Portugal	32	- 30,4	50	- 47,4	1,6	229	16,8	450	- 19,8	2,0
Rumänien	275	189,5	1 104	x	4,0	750	50,9	2 614	46,4	3,5
Russland	1 253	- 13,3	2 330	10,1	1,9	4 718	- 16,9	8 694	3,0	1,8
Schweden	828	16,6	1 103	- 4,3	1,3	2 626	- 1,9	4 137	- 1,3	1,6
Schweiz	1 933	- 11,1	3 444	- 24,4	1,8	8 105	- 1,6	15 422	- 5,4	1,9
Slowakische Republik	184	73,6	616	37,8	3,3	595	15,8	1 890	32,9	3,2
Slowenien	101	197,1	218	269,5	2,2	337	56,0	1 125	73,6	3,3
Spanien	296	- 36,2	704	- 26,4	2,4	1 414	- 13,4	3 390	- 15,5	2,4
Tschechische Republik	799	37,0	1 634	70,9	2,0	3 410	27,5	7 729	39,0	2,3
Türkei	91	8,3	217	- 25,4	2,4	418	39,8	1 201	17,5	2,9
Ukraine	39	- 72,3	47	- 83,4	1,2	647	4,4	1 462	22,9	2,3
Ungarn	197	14,5	1 188	130,7	6,0	1 151	47,9	4 941	132,4	4,3
Vereinigtes Königreich	804	- 19,0	1 531	- 15,5	1,9	3 784	6,0	7 648	13,3	2,0
Zypern	4	x	24	x	6,0	23	228,6	71	x	3,1
sonstige europäische Länder	270	- 6,3	718	- 10,8	2,7	1 185	- 6,0	3 969	- 4,8	3,3
<b>Afrika</b>	<b>118</b>	<b>73,5</b>	<b>230</b>	<b>23,0</b>	<b>1,9</b>	<b>402</b>	<b>- 2,7</b>	<b>1 131</b>	<b>6,9</b>	<b>2,8</b>
Republik Südafrika	22	69,2	42	- 37,3	1,9	91	- 24,8	274	- 10,5	3,0
sonstige afrikanische Länder	96	74,5	188	56,7	2,0	311	6,5	857	14,0	2,8
<b>Asien</b>	<b>1 750</b>	<b>11,4</b>	<b>4 292</b>	<b>1,5</b>	<b>2,5</b>	<b>6 154</b>	<b>1,3</b>	<b>15 653</b>	<b>2,8</b>	<b>2,5</b>
Arabische Golfstaaten	33	- 42,1	544	- 6,4	16,5	247	7,9	2 182	13,8	8,8
China (einschl. Hongkong)	345	46,8	974	- 14,8	2,8	1 183	14,2	3 022	- 2,1	2,6
Indien	50	- 47,4	482	5,9	9,6	218	- 45,1	1 847	53,7	8,5
Israel	106	17,8	216	- 15,3	2,0	409	- 2,4	1 001	- 9,3	2,4
Japan	762	13,7	1 167	11,2	1,5	2 602	19,6	4 329	21,7	1,7
Südkorea	205	46,4	252	13,5	1,2	501	2,0	722	- 12,9	1,4
Taiwan	86	2,4	118	19,2	1,4	260	- 2,3	374	- 36,1	1,4
sonstige asiatische Länder	163	- 18,5	539	26,8	3,3	734	- 30,9	2 176	- 26,0	3,0
<b>Amerika</b>	<b>2 322</b>	<b>4,7</b>	<b>4 831</b>	<b>10,2</b>	<b>2,1</b>	<b>6 845</b>	<b>- 7,2</b>	<b>14 836</b>	<b>3,8</b>	<b>2,2</b>
Kanada	153	- 17,7	239	- 28,9	1,6	554	- 16,8	1 207	- 16,7	2,2
USA	1 911	5,4	4 040	11,0	2,1	5 154	- 11,8	10 806	0,4	2,1
Mittelamerika und Karibik	33	- 25,0	111	37,0	3,4	221	41,7	650	69,3	2,9
Brasilien	118	- 9,2	235	- 8,6	2,0	516	24,0	1 081	13,8	2,1
sonstige südamerik. Länder	107	143,2	206	186,1	1,9	400	36,5	1 092	46,2	2,7
<b>Australien und Ozeanien</b>	<b>281</b>	<b>- 6,0</b>	<b>677</b>	<b>2,7</b>	<b>2,4</b>	<b>659</b>	<b>- 17,3</b>	<b>1 502</b>	<b>- 10,6</b>	<b>2,3</b>
Australien	239	- 0,4	598	27,0	2,5	570	- 14,5	1 332	0,8	2,3
Neuseeland, Ozeanien	42	- 28,8	79	- 58,0	1,9	89	- 31,5	170	- 52,6	1,9
<b>Ohne Angabe</b>	<b>1 508</b>	<b>14,7</b>	<b>2 717</b>	<b>13,4</b>	<b>1,8</b>	<b>6 909</b>	<b>9,6</b>	<b>12 421</b>	<b>1,0</b>	<b>1,8</b>
<b>Insgesamt</b>	<b>344 568</b>	<b>- 3,1</b>	<b>880 017</b>	<b>- 3,6</b>	<b>2,6</b>	<b>1 612 901</b>	<b>3,1</b>	<b>4 297 580</b>	<b>4,1</b>	<b>2,7</b>

**4. Ankünfte, Übernachtungen und Aufenthaltsdauer der Gäste  
auf Campingplätzen nach Herkunftsländern**

Herkunftsland (ständiger Wohnsitz)	Juni 2012					Januar bis Juni 2012				
	Ankünfte		Übernachtungen		durch- schnittliche Aufenthalts- dauer	Ankünfte		Übernachtungen		durch- schnittliche Aufenthalts- dauer
	insgesamt	Veränderung gegenüber dem Vorjahres- monat	insgesamt	Veränderung gegenüber dem Vorjahres- monat		insgesamt	Veränderung gegenüber dem Vorjahres- zeitraum	insgesamt	Veränderung gegenüber dem Vorjahres- zeitraum	
	Anzahl	%	Anzahl	%		Anzahl	%	Anzahl	%	
<b>Deutschland</b>	<b>12 460</b>	<b>- 60,4</b>	<b>29 028</b>	<b>- 57,0</b>	<b>2,3</b>	<b>36 428</b>	<b>- 18,6</b>	<b>97 987</b>	<b>- 5,8</b>	<b>2,7</b>
<b>Ausland</b>	<b>2 128</b>	<b>- 11,7</b>	<b>5 987</b>	<b>- 4,9</b>	<b>2,8</b>	<b>4 119</b>	<b>- 1,9</b>	<b>11 109</b>	<b>2,6</b>	<b>2,7</b>
<b>Europa</b>	<b>2 068</b>	<b>- 9,3</b>	<b>5 890</b>	<b>- 2,8</b>	<b>2,8</b>	<b>4 020</b>	<b>- 0,5</b>	<b>10 928</b>	<b>3,5</b>	<b>2,7</b>
Belgien	42	- 30,0	110	- 27,2	2,6	104	- 17,5	313	0,3	3,0
Bulgarien	-	-	-	-	-	-	-	-	-	-
Dänemark	90	26,8	165	24,1	1,8	199	41,1	388	14,8	1,9
Estland	-	x	-	x	x	-	x	-	x	x
Finnland	74	10,4	86	4,9	1,2	108	10,2	123	1,7	1,1
Frankreich	73	- 50,3	122	- 44,0	1,7	142	- 26,4	203	- 27,5	1,4
Griechenland	4	x	4	x	1,0	8	x	14	x	1,8
Irland	20	x	23	x	1,2	35	288,9	40	166,7	1,1
Island	2	x	2	x	1,0	2	x	2	x	1,0
Italien	27	58,8	30	57,9	1,1	42	16,7	48	20,0	1,1
Lettland	-	x	-	x	x	1	- 50,0	12	x	12,0
Litauen	2	- 33,3	2	- 66,7	1,0	2	- 33,3	2	- 66,7	1,0
Luxemburg	-	x	-	x	x	-	x	-	x	x
Malta	-	-	-	-	-	-	-	-	-	-
Niederlande	1 292	- 7,8	4 540	0,8	3,5	2 479	- 0,3	8 011	8,3	3,2
Norwegen	25	- 7,4	40	29,0	1,6	40	- 16,7	59	- 32,2	1,5
Österreich	100	29,9	217	36,5	2,2	177	1,1	355	- 1,1	2,0
Polen	9	- 50,0	51	183,3	5,7	16	- 30,4	58	123,1	3,6
Portugal	-	x	-	x	x	-	x	-	x	x
Rumänien	-	x	-	x	x	6	x	10	x	1,7
Russland	6	50,0	10	150,0	1,7	8	100,0	16	x	2,0
Schweden	72	89,5	80	48,1	1,1	106	58,2	136	58,1	1,3
Schweiz	127	1,6	214	- 24,4	1,7	307	33,5	562	13,8	1,8
Slowakische Republik	4	-	8	100,0	2,0	6	-	12	100,0	2,0
Slowenien	-	x	-	x	x	2	x	2	x	1,0
Spanien	4	- 50,0	4	- 66,7	1,0	11	22,2	21	61,5	1,9
Tschechische Republik	16	- 63,6	22	- 65,1	1,4	43	- 20,4	72	- 4,0	1,7
Türkei	-	-	-	-	-	-	-	-	-	-
Ukraine	-	x	-	x	x	-	x	-	x	x
Ungarn	-	x	-	x	x	2	- 84,6	2	- 88,2	1,0
Vereinigtes Königreich	72	- 33,9	153	- 36,8	2,1	157	- 39,4	441	- 44,9	2,8
Zypern	-	x	-	x	x	2	x	6	x	3,0
sonstige europäische Länder	7	- 50,0	7	- 68,2	1,0	15	- 42,3	20	- 44,4	1,3
<b>Afrika</b>	<b>-</b>	<b>-</b>	<b>-</b>	<b>-</b>	<b>-</b>	<b>-</b>	<b>-</b>	<b>-</b>	<b>-</b>	<b>-</b>
Republik Südafrika	-	-	-	-	-	-	-	-	-	-
sonstige afrikanische Länder	-	-	-	-	-	-	-	-	-	-
<b>Asien</b>	<b>8</b>	<b>33,3</b>	<b>11</b>	<b>83,3</b>	<b>1,4</b>	<b>10</b>	<b>25,0</b>	<b>13</b>	<b>62,5</b>	<b>1,3</b>
Arabische Golfstaaten	-	-	-	-	-	-	-	-	-	-
China (einschl. Hongkong)	-	-	-	-	-	-	-	-	-	-
Indien	3	x	3	x	1,0	3	x	3	x	1,0
Israel	2	- 66,7	4	- 33,3	2,0	4	- 33,3	6	-	1,5
Japan	2	x	2	x	1,0	2	x	2	x	1,0
Südkorea	-	x	-	x	x	-	x	-	x	x
Taiwan	-	-	-	-	-	-	-	-	-	-
sonstige asiatische Länder	1	x	2	x	2,0	1	x	2	x	2,0
<b>Amerika</b>	<b>9</b>	<b>- 52,6</b>	<b>13</b>	<b>- 69,8</b>	<b>1,4</b>	<b>22</b>	<b>- 4,3</b>	<b>50</b>	<b>- 7,4</b>	<b>2,3</b>
Kanada	3	50,0	3	50,0	1,0	14	x	38	x	2,7
USA	4	- 60,0	8	- 75,0	2,0	6	- 50,0	10	- 75,0	1,7
Mittelamerika und Karibik	-	x	-	x	x	-	x	-	x	x
Brasilien	2	100,0	2	100,0	1,0	2	100,0	2	100,0	1,0
sonstige südamerik. Länder	-	x	-	x	x	-	x	-	x	x
<b>Australien und Ozeanien</b>	<b>10</b>	<b>- 56,5</b>	<b>12</b>	<b>- 61,3</b>	<b>1,2</b>	<b>14</b>	<b>- 65,0</b>	<b>18</b>	<b>- 64,7</b>	<b>1,3</b>
Australien	9	- 43,8	11	- 31,3	1,2	11	- 59,3	13	- 56,7	1,2
Neuseeland, Ozeanien	1	- 85,7	1	- 93,3	1,0	3	- 76,9	5	- 76,2	1,7
<b>Ohne Angabe</b>	<b>33</b>	<b>- 59,8</b>	<b>61</b>	<b>- 60,6</b>	<b>1,8</b>	<b>53</b>	<b>- 37,6</b>	<b>100</b>	<b>- 37,1</b>	<b>1,9</b>
<b>Insgesamt</b>	<b>14 588</b>	<b>- 56,9</b>	<b>35 015</b>	<b>- 52,6</b>	<b>2,4</b>	<b>40 547</b>	<b>- 17,1</b>	<b>109 096</b>	<b>- 5,0</b>	<b>2,7</b>

**5. Ankünfte, Übernachtungen und Aufenthaltsdauer der Gäste in Beherbergungsbetrieben (einschl. Camping)  
nach Reisegebieten und dem ständigen Wohnsitz der Gäste**

Reisegebiet ----- Ständiger Wohnsitz der Gäste	Juni 2012					Januar bis Juni 2012				
	Ankünfte		Übernachtungen		durch- schnittliche Aufenthalts- dauer	Ankünfte		Übernachtungen		durch- schnittliche Aufenthalts- dauer
	insgesamt	Veränderung gegenüber dem Vorjahres- monat	insgesamt	Veränderung gegenüber dem Vorjahres- monat		insgesamt	Veränderung gegenüber dem Vorjahres- zeitraum	insgesamt	Veränderung gegenüber dem Vorjahres- zeitraum	
	Anzahl	%	Anzahl	%		Anzahl	%	Anzahl	%	
<b>Südharz</b>	<b>6 880</b>	- <b>4,9</b>	<b>17 867</b>	- <b>3,6</b>	<b>2,6</b>	<b>30 994</b>	- <b>1,4</b>	<b>78 615</b>	<b>4,8</b>	<b>2,5</b>
Deutschland	6 545	- 5,6	16 875	- 5,9	2,6	29 552	- 2,9	75 366	3,5	2,6
Ausland	335	9,1	992	66,2	3,0	1 442	41,9	3 249	50,6	2,3
<b>Thüringer Vogtland</b>	<b>18 781</b>	- <b>0,1</b>	<b>36 600</b>	- <b>0,8</b>	<b>1,9</b>	<b>84 688</b>	- <b>0,8</b>	<b>166 202</b>	- <b>0,3</b>	<b>2,0</b>
Deutschland	15 882	- 4,4	30 157	- 7,2	1,9	75 995	- 1,3	147 553	- 1,4	1,9
Ausland	2 899	32,9	6 443	46,5	2,2	8 693	3,9	18 649	9,7	2,1
<b>Thüringer Rhön</b>	<b>14 432</b>	- <b>3,6</b>	<b>49 269</b>	<b>1,2</b>	<b>3,4</b>	<b>58 259</b>	<b>3,9</b>	<b>233 219</b>	<b>11,3</b>	<b>4,0</b>
Deutschland	13 925	- 2,6	48 102	1,6	3,5	55 804	3,7	227 716	11,0	4,1
Ausland	507	- 25,3	1 167	- 10,6	2,3	2 455	8,7	5 503	24,6	2,2
<b>Thüringer Wald</b>	<b>133 149</b>	- <b>16,5</b>	<b>386 721</b>	- <b>14,9</b>	<b>2,9</b>	<b>650 374</b>	<b>2,3</b>	<b>1 976 288</b>	<b>1,9</b>	<b>3,0</b>
Deutschland	127 444	- 16,8	367 981	- 15,6	2,9	626 497	2,4	1 904 751	1,9	3,0
Ausland	5 705	- 8,9	18 740	2,2	3,3	23 877	- 1,1	71 537	0,8	3,0
<b>Städte Eisenach, Erfurt, Jena, Weimar</b>	<b>106 777</b>	- <b>2,5</b>	<b>192 269</b>	- <b>3,4</b>	<b>1,8</b>	<b>500 109</b>	- <b>0,1</b>	<b>894 274</b>	<b>1,0</b>	<b>1,8</b>
Deutschland	94 568	- 1,5	169 799	- 2,7	1,8	452 603	0,3	800 186	0,9	1,8
Ausland	12 209	- 9,6	22 470	- 8,2	1,8	47 506	- 3,6	94 088	2,5	2,0
<b>Übriges Thüringen</b>	<b>79 137</b>	- <b>0,4</b>	<b>232 306</b>	<b>1,5</b>	<b>2,9</b>	<b>329 024</b>	<b>8,2</b>	<b>1 058 078</b>	<b>9,6</b>	<b>3,2</b>
Deutschland	74 133	- 1,4	218 174	0,0	2,9	311 182	7,3	1 013 868	8,9	3,3
Ausland	5 004	17,9	14 132	30,2	2,8	17 842	25,0	44 210	28,7	2,5
<b>Beherbergungsbetriebe insgesamt (einschl. Camping)</b>	<b>359 156</b>	- <b>7,7</b>	<b>915 032</b>	- <b>7,2</b>	<b>2,5</b>	<b>1 653 448</b>	<b>2,5</b>	<b>4 406 676</b>	<b>3,9</b>	<b>2,7</b>
<b>Deutschland</b>	<b>332 497</b>	- <b>8,2</b>	<b>851 088</b>	- <b>8,1</b>	<b>2,6</b>	<b>1 551 633</b>	<b>2,5</b>	<b>4 169 440</b>	<b>3,7</b>	<b>2,7</b>
<b>Ausland</b>	<b>26 659</b>	- <b>1,9</b>	<b>63 944</b>	<b>6,6</b>	<b>2,4</b>	<b>101 815</b>	<b>2,5</b>	<b>237 236</b>	<b>7,5</b>	<b>2,3</b>
nachrichtlich: Beherbergungsstätten insgesamt (ohne Camping)	344 568	- 3,1	880 017	- 3,6	2,6	1 612 901	3,1	4 297 580	4,1	2,7
Deutschland	320 037	- 3,2	822 060	- 4,3	2,6	1 515 205	3,1	4 071 453	3,9	2,7
Ausland	24 531	- 0,9	57 957	8,0	2,4	97 696	2,7	226 127	7,8	2,3



**6. Ankünfte, Übernachtungen und Aufenthaltsdauer der Gäste in Beherbergungsstätten  
nach Gemeindegruppen und dem ständigen Wohnsitz der Gäste (ohne Camping)**

Gemeindegruppe ----- Ständiger Wohnsitz der Gäste	Juni 2012					Januar bis Juni 2012				
	Ankünfte		Übernachtungen		durch- schnittliche Aufenthalts- dauer	Ankünfte		Übernachtungen		durch- schnittliche Aufenthalts- dauer
	insgesamt	Veränderung gegenüber dem Vorjahres- monat	insgesamt	Veränderung gegenüber dem Vorjahres- monat		insgesamt	Veränderung gegenüber dem Vorjahres- zeitraum	insgesamt	Veränderung gegenüber dem Vorjahres- zeitraum	
	Anzahl	%	Anzahl	%		Anzahl	%	Anzahl	%	
<b>Heilbäder zusammen</b>	<b>31 613</b>	<b>- 6,2</b>	<b>193 578</b>	<b>- 0,1</b>	<b>6,1</b>	<b>174 910</b>	<b>5,9</b>	<b>1 102 307</b>	<b>4,6</b>	<b>6,3</b>
Deutschland	30 721	- 6,4	189 161	- 1,4	6,2	170 951	5,6	1 090 173	4,2	6,4
Ausland	892	3,2	4 417	125,6	5,0	3 959	21,1	12 134	65,9	3,1
<b>Mineral-, Moor-, Sole- und Thermalbäder</b>	<b>22 106</b>	<b>- 0,4</b>	<b>135 399</b>	<b>5,8</b>	<b>6,1</b>	<b>122 162</b>	<b>10,3</b>	<b>750 820</b>	<b>7,5</b>	<b>6,1</b>
Deutschland	21 299	- 0,9	131 394	3,9	6,2	118 826	9,8	740 606	6,9	6,2
Ausland	807	15,6	4 005	169,0	5,0	3 336	30,0	10 214	88,9	3,1
<b>Orte mit Kurbetrieb</b>	<b>2 334</b>	<b>- 9,6</b>	<b>26 385</b>	<b>7,9</b>	<b>11,3</b>	<b>13 347</b>	<b>4,8</b>	<b>163 753</b>	<b>13,4</b>	<b>12,3</b>
Deutschland	2 306	- 8,8	26 334	8,2	11,4	13 119	4,2	163 062	13,2	12,4
Ausland	28	- 49,1	51	- 52,8	1,8	228	54,1	691	135,0	3,0
<b>heil klimatische Kurorte</b>	<b>4 216</b>	<b>- 22,7</b>	<b>15 995</b>	<b>- 33,7</b>	<b>3,8</b>	<b>22 515</b>	<b>- 10,5</b>	<b>94 767</b>	<b>- 23,4</b>	<b>4,2</b>
Deutschland	4 197	- 22,2	15 746	- 34,1	3,8	22 400	- 9,8	94 106	- 23,3	4,2
Ausland	19	- 67,2	249	5,1	13,1	115	- 63,5	661	- 40,4	5,7
<b>Kneippkurorte</b>	<b>2 957</b>	<b>- 14,5</b>	<b>15 799</b>	<b>- 8,5</b>	<b>5,3</b>	<b>16 886</b>	<b>2,4</b>	<b>92 967</b>	<b>6,7</b>	<b>5,5</b>
Deutschland	2 919	- 14,3	15 687	- 8,5	5,4	16 606	2,2	92 399	6,7	5,6
Ausland	38	- 28,3	112	- 9,7	2,9	280	16,7	568	12,3	2,0
<b>Luftkurorte</b>	<b>18 762</b>	<b>- 6,1</b>	<b>58 458</b>	<b>- 13,4</b>	<b>3,1</b>	<b>126 477</b>	<b>12,2</b>	<b>390 603</b>	<b>11,3</b>	<b>3,1</b>
Deutschland	18 275	- 6,1	55 786	- 15,0	3,1	123 970	12,7	378 761	11,0	3,1
Ausland	487	- 7,2	2 672	43,3	5,5	2 507	- 9,1	11 842	23,7	4,7
<b>Erholungsorte</b>	<b>27 895</b>	<b>- 15,6</b>	<b>75 320</b>	<b>- 12,9</b>	<b>2,7</b>	<b>140 533</b>	<b>1,3</b>	<b>371 554</b>	<b>3,8</b>	<b>2,6</b>
Deutschland	26 966	- 14,8	72 051	- 12,7	2,7	135 848	2,0	357 518	4,9	2,6
Ausland	929	- 33,9	3 269	- 17,2	3,5	4 685	- 16,7	14 036	- 18,1	3,0
<b>Sonstige Gemeinden</b>	<b>266 298</b>	<b>- 0,9</b>	<b>552 661</b>	<b>- 2,1</b>	<b>2,1</b>	<b>1 170 981</b>	<b>2,0</b>	<b>2 433 116</b>	<b>2,9</b>	<b>2,1</b>
Deutschland	244 075	- 1,1	505 062	- 2,7	2,1	1 084 436	1,9	2 245 001	2,6	2,1
Ausland	22 223	1,1	47 599	3,7	2,1	86 545	3,7	188 115	7,0	2,2
<b>Gemeindegruppen insgesamt</b>	<b>344 568</b>	<b>- 3,1</b>	<b>880 017</b>	<b>- 3,6</b>	<b>2,6</b>	<b>1 612 901</b>	<b>3,1</b>	<b>4 297 580</b>	<b>4,1</b>	<b>2,7</b>
<b>Deutschland</b>	<b>320 037</b>	<b>- 3,2</b>	<b>822 060</b>	<b>- 4,3</b>	<b>2,6</b>	<b>1 515 205</b>	<b>3,1</b>	<b>4 071 453</b>	<b>3,9</b>	<b>2,7</b>
<b>Ausland</b>	<b>24 531</b>	<b>- 0,9</b>	<b>57 957</b>	<b>8,0</b>	<b>2,4</b>	<b>97 696</b>	<b>2,7</b>	<b>226 127</b>	<b>7,8</b>	<b>2,3</b>

**7. Ankünfte, Übernachtungen und Aufenthaltsdauer der Gäste in Beherbergungsstätten  
nach Kreisen und dem ständigen Wohnsitz der Gäste (ohne Camping)**

Kreisfreie Stadt Landkreis Land ----- Ständiger Wohnsitz der Gäste	Juni 2012					Januar bis Juni 2012				
	Ankünfte		Übernachtungen		durch- schnittliche Aufenthalts- dauer	Ankünfte		Übernachtungen		durch- schnittliche Aufenthalts- dauer
	insgesamt	Veränderung gegenüber dem Vorjahres- monat	insgesamt	Veränderung gegenüber dem Vorjahres- monat		insgesamt	Veränderung gegenüber dem Vorjahres- zeitraum	insgesamt	Veränderung gegenüber dem Vorjahres- zeitraum	
	Anzahl	%	Anzahl	%		Anzahl	%	Anzahl	%	
<b>Stadt Erfurt</b>	<b>40 498</b>	<b>1,5</b>	<b>70 369</b>	<b>- 0,3</b>	<b>1,7</b>	<b>199 997</b>	<b>5,8</b>	<b>343 220</b>	<b>5,2</b>	<b>1,7</b>
Deutschland	37 388	2,2	64 700	- 0,2	1,7	185 506	5,3	315 898	4,2	1,7
Ausland	3 110	- 6,8	5 669	- 1,5	1,8	14 491	13,0	27 322	18,8	1,9
<b>Stadt Gera</b>	<b>11 493</b>	<b>10,0</b>	<b>19 242</b>	<b>- 0,6</b>	<b>1,7</b>	<b>51 728</b>	<b>0,2</b>	<b>94 671</b>	<b>- 3,9</b>	<b>1,8</b>
Deutschland	9 287	5,5	15 982	- 3,2	1,7	45 114	0,4	83 630	- 3,1	1,9
Ausland	2 206	34,3	3 260	14,1	1,5	6 614	- 1,3	11 041	- 9,4	1,7
<b>Stadt Jena</b>	<b>14 149</b>	<b>- 14,9</b>	<b>26 902</b>	<b>- 8,7</b>	<b>1,9</b>	<b>66 481</b>	<b>- 15,9</b>	<b>125 555</b>	<b>- 12,2</b>	<b>1,9</b>
Deutschland	11 934	- 14,5	22 186	- 8,9	1,9	58 935	- 13,4	106 648	- 11,1	1,8
Ausland	2 215	- 17,0	4 716	- 7,9	2,1	7 546	- 31,1	18 907	- 17,7	2,5
<b>Stadt Suhl</b>	<b>8 057</b>	<b>- 1,6</b>	<b>22 021</b>	<b>- 8,5</b>	<b>2,7</b>	<b>46 022</b>	<b>7,5</b>	<b>118 894</b>	<b>3,6</b>	<b>2,6</b>
Deutschland	7 498	- 2,5	19 189	- 10,8	2,6	44 342	8,4	111 791	4,4	2,5
Ausland	559	12,0	2 832	10,4	5,1	1 680	- 11,1	7 103	- 7,5	4,2
<b>Stadt Weimar</b>	<b>35 558</b>	<b>3,4</b>	<b>64 635</b>	<b>- 1,3</b>	<b>1,8</b>	<b>156 953</b>	<b>1,7</b>	<b>286 781</b>	<b>1,7</b>	<b>1,8</b>
Deutschland	30 599	5,8	55 897	1,5	1,8	138 243	1,3	251 299	1,2	1,8
Ausland	4 959	- 9,5	8 738	- 16,4	1,8	18 710	5,0	35 482	5,4	1,9
<b>Stadt Eisenach</b>	<b>15 924</b>	<b>- 8,9</b>	<b>28 695</b>	<b>- 8,0</b>	<b>1,8</b>	<b>74 884</b>	<b>- 2,0</b>	<b>134 199</b>	<b>3,5</b>	<b>1,8</b>
Deutschland	14 168	- 9,3	25 859	- 9,2	1,8	68 443	- 0,9	122 725	3,8	1,8
Ausland	1 756	- 5,5	2 836	4,3	1,6	6 441	- 12,3	11 474	0,6	1,8
<b>Eichsfeld</b>	<b>12 592</b>	<b>10,1</b>	<b>36 709</b>	<b>15,5</b>	<b>2,9</b>	<b>62 026</b>	<b>18,6</b>	<b>178 111</b>	<b>17,7</b>	<b>2,9</b>
Deutschland	11 813	9,5	32 800	8,6	2,8	59 238	18,7	168 686	16,1	2,8
Ausland	779	21,7	3 909	148,7	5,0	2 788	15,2	9 425	54,3	3,4
<b>Nordhausen</b>	<b>6 628</b>	<b>- 4,7</b>	<b>17 193</b>	<b>- 2,7</b>	<b>2,6</b>	<b>30 083</b>	<b>- 2,4</b>	<b>75 805</b>	<b>3,7</b>	<b>2,5</b>
Deutschland	6 347	- 4,9	16 303	- 4,8	2,6	28 729	- 3,8	72 754	2,4	2,5
Ausland	281	- 0,4	890	63,9	3,2	1 354	39,7	3 051	48,5	2,3
<b>Wartburgkreis</b>	<b>13 996</b>	<b>- 12,9</b>	<b>72 870</b>	<b>- 3,8</b>	<b>5,2</b>	<b>60 451</b>	<b>- 3,3</b>	<b>382 575</b>	<b>2,4</b>	<b>6,3</b>
Deutschland	13 627	- 12,4	71 684	- 4,1	5,3	58 195	- 3,5	375 726	1,8	6,5
Ausland	369	- 27,4	1 186	15,1	3,2	2 256	2,6	6 849	59,7	3,0
<b>Unstrut-Hainich-Kreis</b>	<b>12 102</b>	<b>1,6</b>	<b>38 529</b>	<b>2,1</b>	<b>3,2</b>	<b>46 953</b>	<b>4,6</b>	<b>174 527</b>	<b>6,8</b>	<b>3,7</b>
Deutschland	11 650	0,4	37 624	1,8	3,2	44 721	2,9	170 122	6,1	3,8
Ausland	452	43,9	905	16,8	2,0	2 232	54,6	4 405	42,1	2,0
<b>Kyffhäuserkreis</b>	<b>12 153</b>	<b>9,5</b>	<b>34 982</b>	<b>7,6</b>	<b>2,9</b>	<b>40 564</b>	<b>9,4</b>	<b>136 458</b>	<b>9,7</b>	<b>3,4</b>
Deutschland	11 896	8,4	34 494	7,2	2,9	39 662	8,6	134 462	9,1	3,4
Ausland	257	112,4	488	51,6	1,9	902	57,7	1 996	68,6	2,2
<b>Schmalkalden-Meiningen</b>	<b>24 130</b>	<b>- 2,5</b>	<b>60 906</b>	<b>- 9,8</b>	<b>2,5</b>	<b>135 653</b>	<b>13,3</b>	<b>367 113</b>	<b>14,3</b>	<b>2,7</b>
Deutschland	23 481	- 2,7	58 541	- 11,2	2,5	132 082	12,9	353 829	13,5	2,7
Ausland	649	5,5	2 365	45,4	3,6	3 571	28,4	13 284	43,1	3,7

Noch: 7. Ankünfte, Übernachtungen und Aufenthaltsdauer der Gäste in Beherbergungsstätten  
nach Kreisen und dem ständigen Wohnsitz der Gäste (ohne Camping)

Kreisfreie Stadt Landkreis Land ----- Ständiger Wohnsitz der Gäste	Juni 2012					Januar bis Juni 2012				
	Ankünfte		Übernachtungen		durch- schnittliche Aufenthalts- dauer	Ankünfte		Übernachtungen		durch- schnittliche Aufenthalts- dauer
	insgesamt	Veränderung gegenüber dem Vorjahres- monat	insgesamt	Veränderung gegenüber dem Vorjahres- monat		insgesamt	Veränderung gegenüber dem Vorjahres- zeitraum	insgesamt	Veränderung gegenüber dem Vorjahres- zeitraum	
	Anzahl	%	Anzahl	%		Anzahl	%	Anzahl	%	
<b>Gotha</b>	<b>29 275</b>	<b>- 5,6</b>	<b>81 166</b>	<b>- 8,2</b>	<b>2,8</b>	<b>149 976</b>	<b>4,9</b>	<b>416 597</b>	<b>2,8</b>	<b>2,8</b>
Deutschland	27 771	- 5,2	76 848	- 8,7	2,8	143 301	5,3	400 892	3,2	2,8
Ausland	1 504	- 13,2	4 318	1,2	2,9	6 675	- 2,0	15 705	- 6,2	2,4
<b>Sömmerda</b>	<b>4 467</b>	<b>- 11,4</b>	<b>10 258</b>	<b>- 10,7</b>	<b>2,3</b>	<b>15 984</b>	<b>- 10,7</b>	<b>35 936</b>	<b>- 12,4</b>	<b>2,2</b>
Deutschland	4 408	- 10,8	9 712	- 7,1	2,2	15 472	- 10,7	32 529	- 13,8	2,1
Ausland	59	- 43,3	546	- 47,0	9,3	512	- 12,0	3 407	4,0	6,7
<b>Hildburghausen</b>	<b>9 402</b>	<b>- 23,3</b>	<b>35 261</b>	<b>- 19,7</b>	<b>3,8</b>	<b>55 872</b>	<b>- 6,8</b>	<b>215 530</b>	<b>- 8,8</b>	<b>3,9</b>
Deutschland	9 185	- 22,6	33 837	- 21,1	3,7	54 506	- 7,2	210 172	- 9,7	3,9
Ausland	217	- 44,6	1 424	39,2	6,6	1 366	9,2	5 358	48,1	3,9
<b>Ilm-Kreis</b>	<b>17 688</b>	<b>0,6</b>	<b>40 916</b>	<b>- 6,8</b>	<b>2,3</b>	<b>84 266</b>	<b>6,2</b>	<b>199 584</b>	<b>3,6</b>	<b>2,4</b>
Deutschland	16 871	0,4	38 719	- 6,5	2,3	80 910	7,1	190 114	6,1	2,3
Ausland	817	6,4	2 197	- 12,7	2,7	3 356	- 12,8	9 470	- 29,9	2,8
<b>Weimarer Land</b>	<b>15 399</b>	<b>- 0,8</b>	<b>49 542</b>	<b>6,5</b>	<b>3,2</b>	<b>76 663</b>	<b>8,4</b>	<b>266 599</b>	<b>14,2</b>	<b>3,5</b>
Deutschland	14 359	- 1,4	47 748	6,8	3,3	71 932	7,3	258 190	14,4	3,6
Ausland	1 040	8,9	1 794	- 2,7	1,7	4 731	26,8	8 409	7,9	1,8
<b>Sonneberg</b>	<b>5 944</b>	<b>- 9,4</b>	<b>17 513</b>	<b>- 3,8</b>	<b>2,9</b>	<b>28 511</b>	<b>4,6</b>	<b>84 854</b>	<b>4,4</b>	<b>3,0</b>
Deutschland	5 801	- 8,8	17 133	- 0,5	3,0	27 529	4,7	80 981	7,3	2,9
Ausland	143	- 28,5	380	- 61,5	2,7	982	1,4	3 873	- 34,0	3,9
<b>Saalfeld-Rudolstadt</b>	<b>18 403</b>	<b>- 5,7</b>	<b>47 766</b>	<b>- 9,2</b>	<b>2,6</b>	<b>75 342</b>	<b>0,1</b>	<b>209 050</b>	<b>1,6</b>	<b>2,8</b>
Deutschland	18 112	- 5,4	47 024	- 8,9	2,6	74 103	0,2	205 442	1,6	2,8
Ausland	291	- 18,3	742	- 24,8	2,5	1 239	- 8,2	3 608	- 1,0	2,9
<b>Saale-Holzland-Kreis</b>	<b>11 161</b>	<b>8,3</b>	<b>35 308</b>	<b>4,5</b>	<b>3,2</b>	<b>50 289</b>	<b>6,0</b>	<b>177 135</b>	<b>3,0</b>	<b>3,5</b>
Deutschland	10 229	6,0	33 208	1,9	3,2	46 783	4,3	170 386	1,7	3,6
Ausland	932	41,0	2 100	72,7	2,3	3 506	36,5	6 749	49,3	1,9
<b>Saale-Orla-Kreis</b>	<b>12 249</b>	<b>- 17,8</b>	<b>36 834</b>	<b>- 10,1</b>	<b>3,0</b>	<b>48 965</b>	<b>- 2,0</b>	<b>148 697</b>	<b>1,1</b>	<b>3,0</b>
Deutschland	11 397	- 19,7	34 841	- 11,5	3,1	45 372	- 2,6	141 589	0,2	3,1
Ausland	852	19,0	1 993	23,0	2,3	3 593	5,8	7 108	22,2	2,0
<b>Greiz</b>	<b>5 648</b>	<b>- 7,7</b>	<b>13 554</b>	<b>2,0</b>	<b>2,4</b>	<b>26 506</b>	<b>- 1,0</b>	<b>57 384</b>	<b>3,9</b>	<b>2,2</b>
Deutschland	5 149	- 10,6	11 458	- 5,6	2,2	24 912	- 2,1	52 023	1,0	2,1
Ausland	499	37,8	2 096	81,9	4,2	1 594	18,6	5 361	44,5	3,4
<b>Altenburger Land</b>	<b>7 652</b>	<b>4,4</b>	<b>18 846</b>	<b>16,0</b>	<b>2,5</b>	<b>28 732</b>	<b>8,9</b>	<b>68 305</b>	<b>22,1</b>	<b>2,4</b>
Deutschland	7 067	4,4	16 273	12,0	2,3	27 175	8,7	61 565	19,6	2,3
Ausland	585	5,2	2 573	50,9	4,4	1 557	13,9	6 740	52,0	4,3
<b>Thüringen</b>	<b>344 568</b>	<b>- 3,1</b>	<b>880 017</b>	<b>- 3,6</b>	<b>2,6</b>	<b>1 612 901</b>	<b>3,1</b>	<b>4 297 580</b>	<b>4,1</b>	<b>2,7</b>
Deutschland	320 037	- 3,2	822 060	- 4,3	2,6	1 515 205	3,1	4 071 453	3,9	2,7
Ausland	24 531	- 0,9	57 957	8,0	2,4	97 696	2,7	226 127	7,8	2,3

**8. Ankünfte, Übernachtungen und Aufenthaltsdauer der Gäste in Beherbergungsstätten  
nach Kreisen, ausgewählten Betriebsarten und dem ständigen Wohnsitz der Gäste (ohne Camping)**

Kreisfreie Stadt Landkreis ----- Betriebsart ----- Ständiger Wohnsitz der Gäste	Juni 2012					Januar bis Juni 2012				
	Ankünfte		Übernachtungen		durch- schnittliche Aufenthalts- dauer	Ankünfte		Übernachtungen		durch- schnittliche Aufenthalts- dauer
	insgesamt	Veränderung gegenüber dem Vorjahres- monat	insgesamt	Veränderung gegenüber dem Vorjahres- monat		insgesamt	Veränderung gegenüber dem Vorjahres- zeitraum	insgesamt	Veränderung gegenüber dem Vorjahres- zeitraum	
Anzahl	%	Anzahl	%	Tage	Anzahl	%	Anzahl	%	Tage	
Stadt Erfurt										
Hotels, Gasthöfe, Pensionen	35 728	0,4	60 178	- 0,7	1,7	178 792	5,4	297 545	5,3	1,7
Deutschland	32 887	1,2	55 238	- 0,4	1,7	165 476	5,0	273 047	4,4	1,7
Ausland	2 841	- 7,5	4 940	- 3,7	1,7	13 316	10,6	24 498	15,5	1,8
darunter										
Hotels (ohne Hotels garnis)	26 932	2,9	44 945	- 0,7	1,7	136 052	5,4	223 874	4,5	1,6
Deutschland	24 707	3,7	41 157	- 0,3	1,7	125 650	5,2	204 738	3,9	1,6
Ausland	2 225	- 4,8	3 788	- 5,3	1,7	10 402	7,5	19 136	11,4	1,8
Gasthöfe	1 187	- 18,1	2 101	4,7	1,8	5 817	4,2	11 031	12,3	1,9
Deutschland	1 151	- 19,6	2 041	3,3	1,8	5 635	2,6	10 474	8,8	1,9
Ausland	36	89,5	60	87,5	1,7	182	109,2	557	191,6	3,1
Stadt Gera										
Hotels, Gasthöfe, Pensionen	11 333	10,1	18 629	- 1,8	1,6	51 215	0,3	92 897	- 3,8	1,8
Deutschland	9 127	5,5	15 369	- 4,7	1,7	44 601	0,5	81 856	- 3,0	1,8
Ausland	2 206	34,3	3 260	14,1	1,5	6 614	- 1,3	11 041	- 9,4	1,7
darunter										
Hotels (ohne Hotels garnis)	8 664	11,0	13 047	- 7,9	1,5	37 768	- 3,8	64 747	- 9,1	1,7
Deutschland	6 791	6,7	10 207	- 11,8	1,5	32 496	- 3,0	55 470	- 8,3	1,7
Ausland	1 873	30,5	2 840	9,5	1,5	5 272	- 8,2	9 277	- 13,5	1,8
Gasthöfe	421	- 7,7	706	- 12,6	1,7	2 556	8,4	4 861	- 12,0	1,9
Deutschland	409	- 5,1	687	- 9,4	1,7	2 501	9,6	4 758	- 10,8	1,9
Ausland	12	- 52,0	19	- 62,0	1,6	55	- 26,7	103	- 46,9	1,9
Stadt Jena										
Hotels, Gasthöfe, Pensionen	12 814	- 15,7	24 441	- 8,5	1,9	61 831	- 15,9	115 180	- 12,1	1,9
Deutschland	10 623	- 15,3	19 781	- 8,8	1,9	54 513	- 13,1	97 234	- 11,0	1,8
Ausland	2 191	- 17,4	4 660	- 7,4	2,1	7 318	- 32,1	17 946	- 17,8	2,5
darunter										
Hotels (ohne Hotels garnis)	8 080	- 22,7	15 675	- 14,6	1,9	38 370	- 25,6	73 566	- 19,5	1,9
Deutschland	6 167	- 22,7	11 714	- 15,2	1,9	32 238	- 23,2	58 747	- 19,0	1,8
Ausland	1 913	- 22,6	3 961	- 12,9	2,1	6 132	- 36,3	14 819	- 21,2	2,4
Gasthöfe	1 941	4,4	3 367	5,5	1,7	9 280	4,8	15 789	1,9	1,7
Deutschland	1 795	0,4	3 056	0,8	1,7	8 760	3,6	14 799	1,1	1,7
Ausland	146	100,0	311	95,6	2,1	520	29,7	990	16,2	1,9
Stadt Suhl										
Hotels, Gasthöfe, Pensionen	7 941	- 1,0	21 468	- 8,8	2,7	45 374	7,9	116 100	3,6	2,6
Deutschland	7 399	- 1,8	18 816	- 10,5	2,5	43 766	8,8	109 616	4,8	2,5
Ausland	542	11,8	2 652	5,2	4,9	1 608	- 13,5	6 484	- 13,5	4,0
darunter										
Hotels (ohne Hotels garnis)	7 177	- 4,0	19 559	- 10,7	2,7	41 564	6,1	106 404	1,6	2,6
Deutschland	6 645	- 5,0	16 930	- 12,7	2,5	39 994	7,1	100 067	2,8	2,5
Ausland	532	10,4	2 629	4,6	4,9	1 570	- 13,7	6 337	- 14,5	4,0
Gasthöfe	179	- 25,1	685	- 17,7	3,8	1 348	14,3	4 239	27,3	3,1
Deutschland	178	- 25,2	680	- 17,7	3,8	1 347	14,7	4 234	27,6	3,1
Ausland	1	-	5	- 16,7	5,0	1	- 80,0	5	- 50,0	5,0
Stadt Weimar										
Hotels, Gasthöfe, Pensionen	29 850	2,0	52 588	- 3,5	1,8	129 836	1,2	230 211	0,6	1,8
Deutschland	25 197	4,1	44 577	- 2,1	1,8	113 779	1,1	202 447	0,5	1,8
Ausland	4 653	- 8,4	8 011	- 10,5	1,7	16 057	1,8	27 764	1,5	1,7
darunter										
Hotels (ohne Hotels garnis)	20 105	0,0	34 625	- 7,8	1,7	88 002	- 0,8	153 364	- 2,5	1,7
Deutschland	16 939	2,7	29 013	- 5,6	1,7	76 983	- 1,8	133 792	- 3,3	1,7
Ausland	3 166	- 12,4	5 612	- 17,7	1,8	11 019	6,2	19 572	3,7	1,8
Gasthöfe	350	25,4	693	40,0	2,0	1 646	- 10,7	2 759	3,8	1,7
Deutschland	346	25,8	688	40,4	2,0	1 628	- 10,8	2 730	3,4	1,7
Ausland	4	-	5	-	1,3	18	5,9	29	52,6	1,6
Stadt Eisenach										
Hotels, Gasthöfe, Pensionen	14 849	- 8,6	26 680	- 7,1	1,8	69 919	- 2,7	124 172	3,4	1,8
Deutschland	13 203	- 8,8	23 970	- 8,3	1,8	63 767	- 1,3	113 113	3,9	1,8
Ausland	1 646	- 7,1	2 710	5,0	1,6	6 152	- 14,9	11 059	- 1,3	1,8
darunter										
Hotels (ohne Hotels garnis)	11 860	- 7,6	21 708	- 5,7	1,8	58 104	- 3,1	103 751	3,0	1,8
Deutschland	10 585	- 9,2	19 586	- 7,3	1,9	53 338	- 2,7	95 329	3,2	1,8
Ausland	1 275	8,1	2 122	11,0	1,7	4 766	- 7,9	8 422	1,0	1,8
Gasthöfe	699	- 18,2	1 067	- 22,5	1,5	2 596	- 5,5	4 131	2,3	1,6
Deutschland	687	- 17,6	1 055	- 21,3	1,5	2 546	- 3,8	4 069	4,5	1,6
Ausland	12	- 42,9	12	- 66,7	1,0	50	- 51,0	62	- 56,6	1,2

Noch: 8. Ankünfte, Übernachtungen und Aufenthaltsdauer der Gäste in Beherbergungsstätten  
nach Kreisen, ausgewählten Betriebsarten und dem ständigen Wohnsitz der Gäste (ohne Camping)

Kreisfreie Stadt Landkreis  Betriebsart  Ständiger Wohnsitz der Gäste	Juni 2012					Januar bis Juni 2012				
	Ankünfte		Übernachtungen		durch- schnittliche Aufenthalts- dauer	Ankünfte		Übernachtungen		durch- schnittliche Aufenthalts- dauer
	insgesamt	Veränderung gegenüber dem Vorjahres- monat	insgesamt	Veränderung gegenüber dem Vorjahres- monat		insgesamt	Veränderung gegenüber dem Vorjahres- zeitraum	insgesamt	Veränderung gegenüber dem Vorjahres- zeitraum	
Anzahl	%	Anzahl	%	Tage	Anzahl	%	Anzahl	%	Tage	
Eichsfeld										
Hotels, Gasthöfe, Pensionen	9 063	8,5	19 601	25,9	2,2	44 855	13,2	89 351	23,0	2,0
Deutschland	8 322	7,8	15 858	13,2	1,9	42 161	13,2	80 314	20,5	1,9
Ausland	741	16,7	3 743	139,6	5,1	2 694	13,8	9 037	51,3	3,4
darunter										
Hotels (ohne Hotels garnis)	7 994	9,9	17 572	29,3	2,2	40 280	13,3	80 294	23,8	2,0
Deutschland	7 256	8,7	13 835	14,1	1,9	37 634	13,3	71 320	20,9	1,9
Ausland	738	22,6	3 737	154,7	5,1	2 646	14,1	8 974	53,0	3,4
Gasthöfe	946	-	1 656	4,3	1,8	3 975	9,6	7 217	13,5	1,8
Deutschland	944	3,3	1 651	10,5	1,7	3 937	9,8	7 164	14,5	1,8
Ausland	2	- 93,8	5	- 94,7	2,5	38	- 7,3	53	- 48,5	1,4
Nordhausen										
Hotels, Gasthöfe, Pensionen	4 546	- 6,7	10 352	- 6,9	2,3	22 193	3,8	50 016	4,8	2,3
Deutschland	4 297	- 6,7	9 796	- 8,1	2,3	21 156	3,4	48 263	5,2	2,3
Ausland	249	- 6,7	556	20,9	2,2	1 037	15,1	1 753	- 6,2	1,7
darunter										
Hotels (ohne Hotels garnis)	3 388	- 4,6	8 181	- 5,5	2,4	16 769	6,1	38 703	5,0	2,3
Deutschland	3 219	- 3,4	7 754	- 6,3	2,4	15 996	4,5	37 396	3,6	2,3
Ausland	169	- 22,1	427	13,6	2,5	773	55,8	1 307	75,4	1,7
Gasthöfe	267	- 24,4	645	- 6,8	2,4	962	- 35,3	2 222	- 17,2	2,3
Deutschland	262	- 25,8	637	- 7,9	2,4	953	- 35,6	2 202	- 17,7	2,3
Ausland	5	x	8	x	1,6	9	-	20	122,2	2,2
Wartburgkreis										
Hotels, Gasthöfe, Pensionen	9 608	- 13,8	18 347	- 19,2	1,9	42 526	- 2,8	86 174	- 3,6	2,0
Deutschland	9 261	- 13,2	17 594	- 19,2	1,9	40 391	- 3,0	81 604	- 4,2	2,0
Ausland	347	- 28,0	753	- 20,6	2,2	2 135	0,0	4 570	10,0	2,1
darunter										
Hotels (ohne Hotels garnis)	6 160	- 16,9	11 678	- 21,3	1,9	30 185	- 2,3	60 702	- 3,4	2,0
Deutschland	5 964	- 15,7	11 292	- 20,7	1,9	28 692	- 2,2	57 549	- 3,9	2,0
Ausland	196	- 42,0	386	- 37,2	2,0	1 493	- 4,3	3 153	7,1	2,1
Gasthöfe	2 899	- 9,4	5 333	- 16,3	1,8	10 526	- 2,2	20 758	0,2	2,0
Deutschland	2 755	- 10,0	4 973	- 18,0	1,8	9 926	- 3,0	19 408	- 1,0	2,0
Ausland	144	4,3	360	15,4	2,5	600	13,4	1 350	21,8	2,3
Unstrut-Hainich-Kreis										
Hotels, Gasthöfe, Pensionen	7 509	5,7	15 862	7,3	2,1	30 406	8,1	60 350	8,4	2,0
Deutschland	7 104	3,1	15 061	5,1	2,1	28 239	5,1	56 218	5,5	2,0
Ausland	405	87,5	801	75,3	2,0	2 167	75,0	4 132	74,3	1,9
darunter										
Hotels (ohne Hotels garnis)	5 486	9,7	11 784	12,0	2,1	21 857	11,8	43 566	11,9	2,0
Deutschland	5 116	5,5	11 090	8,6	2,2	19 916	7,3	39 933	7,7	2,0
Ausland	370	141,8	694	126,1	1,9	1 941	98,1	3 633	96,4	1,9
Gasthöfe	1 225	- 2,2	2 398	- 0,8	2,0	4 595	- 3,8	8 485	- 0,9	1,8
Deutschland	1 218	- 0,6	2 348	- 0,3	1,9	4 478	- 3,6	8 197	- 1,3	1,8
Ausland	7	- 74,1	50	- 20,6	7,1	117	- 10,7	288	10,8	2,5
Kyffhäuserkreis										
Hotels, Gasthöfe, Pensionen	4 725	10,4	9 122	5,2	1,9	20 772	10,4	42 881	10,8	2,1
Deutschland	4 468	6,7	8 634	1,6	1,9	19 900	8,7	40 940	8,5	2,1
Ausland	257	179,3	488	175,7	1,9	872	73,0	1 941	103,0	2,2
darunter										
Hotels (ohne Hotels garnis)	2 862	8,9	5 195	0,8	1,8	13 212	6,2	26 680	7,8	2,0
Deutschland	2 657	4,1	4 872	- 2,8	1,8	12 545	4,4	25 453	6,0	2,0
Ausland	205	166,2	323	125,9	1,6	667	56,6	1 227	67,2	1,8
Gasthöfe	1 051	2,6	2 015	0,1	1,9	4 205	12,1	8 123	5,8	1,9
Deutschland	1 021	-	1 960	- 2,3	1,9	4 106	10,1	7 875	3,0	1,9
Ausland	30	x	55	x	1,8	99	x	248	x	2,5
Schmalkalden-Meiningen										
Hotels, Gasthöfe, Pensionen	19 411	0,0	46 575	- 7,4	2,4	111 071	17,0	283 149	17,8	2,5
Deutschland	18 777	- 0,2	44 505	- 8,8	2,4	107 866	16,5	272 077	16,8	2,5
Ausland	634	8,9	2 070	39,7	3,3	3 205	36,9	11 072	49,2	3,5
darunter										
Hotels (ohne Hotels garnis)	13 735	- 1,3	34 893	- 8,9	2,5	83 643	18,2	221 602	18,3	2,6
Deutschland	13 246	- 1,6	33 205	- 10,5	2,5	81 047	17,5	212 659	17,3	2,6
Ausland	489	6,5	1 688	37,5	3,5	2 596	43,0	8 943	48,1	3,4
Gasthöfe	3 296	- 2,4	6 966	- 6,0	2,1	15 573	6,9	35 023	12,5	2,2
Deutschland	3 244	- 3,0	6 737	- 7,9	2,1	15 310	6,4	34 009	11,4	2,2
Ausland	52	57,6	229	141,1	4,4	263	42,2	1 014	72,2	3,9

Noch: 8. Ankünfte, Übernachtungen und Aufenthaltsdauer der Gäste in Beherbergungsstätten  
nach Kreisen, ausgewählten Betriebsarten und dem ständigen Wohnsitz der Gäste (ohne Camping)

Kreisfreie Stadt Landkreis  Betriebsart  Ständiger Wohnsitz der Gäste	Juni 2012					Januar bis Juni 2012				
	Ankünfte		Übernachtungen		durch- schnittliche Aufenthalts- dauer	Ankünfte		Übernachtungen		durch- schnittliche Aufenthalts- dauer
	insgesamt	Veränderung gegenüber dem Vorjahres- monat	insgesamt	Veränderung gegenüber dem Vorjahres- monat		insgesamt	Veränderung gegenüber dem Vorjahres- zeitraum	insgesamt	Veränderung gegenüber dem Vorjahres- zeitraum	
Anzahl	%	Anzahl	%	Tage	Anzahl	%	Anzahl	%	Tage	
Gotha										
Hotels, Gasthöfe, Pensionen	24 624	- 6,7	61 248	- 10,8	2,5	129 560	4,7	313 164	0,5	2,4
Deutschland	23 162	- 6,1	57 886	- 10,3	2,5	122 983	5,0	299 164	1,3	2,4
Ausland	1 462	- 14,5	3 362	- 18,7	2,3	6 577	- 0,9	14 000	- 14,0	2,1
darunter										
Hotels (ohne Hotels garnis)	20 427	- 8,4	51 576	- 11,9	2,5	108 756	2,6	266 523	- 0,9	2,5
Deutschland	19 164	- 7,6	48 651	- 11,0	2,5	103 008	3,2	254 530	0,4	2,5
Ausland	1 263	- 19,5	2 925	- 24,1	2,3	5 748	- 7,6	11 993	- 21,9	2,1
Gasthöfe	1 825	- 2,7	4 080	- 9,8	2,2	9 298	11,0	20 387	4,2	2,2
Deutschland	1 765	- 3,7	3 947	- 11,0	2,2	8 986	9,4	19 695	2,6	2,2
Ausland	60	39,5	133	47,8	2,2	312	86,8	692	93,3	2,2
Sömmerda										
Hotels, Gasthöfe, Pensionen	2 876	- 13,1	6 048	- 2,0	2,1	12 520	- 11,9	26 373	- 11,9	2,1
Deutschland	2 817	- 12,8	5 502	- 7,1	2,0	12 267	- 12,3	23 880	- 17,3	1,9
Ausland	59	- 24,4	546	117,5	9,3	253	10,0	2 493	134,5	9,9
darunter										
Hotels (ohne Hotels garnis)	2 150	- 14,0	3 414	- 9,0	1,6	9 127	- 9,6	15 172	- 17,7	1,7
Deutschland	2 109	- 13,4	3 365	- 7,8	1,6	8 988	- 9,5	14 906	- 17,3	1,7
Ausland	41	- 36,9	49	- 52,0	1,2	139	- 16,3	266	- 32,8	1,9
Gasthöfe	215	20,1	586	36,6	2,7	982	- 11,5	2 392	- 9,1	2,4
Deutschland	215	21,5	586	38,5	2,7	978	- 11,4	2 382	- 9,2	2,4
Ausland	-	x	-	x	-	4	- 20,0	10	11,1	2,5
Hildburghausen										
Hotels, Gasthöfe, Pensionen	6 602	- 27,1	18 143	- 14,1	2,7	42 921	- 5,3	114 144	3,5	2,7
Deutschland	6 426	- 26,8	17 118	- 16,7	2,7	41 772	- 5,9	109 500	1,8	2,6
Ausland	176	- 36,0	1 025	81,4	5,8	1 149	20,3	4 644	68,4	4,0
darunter										
Hotels (ohne Hotels garnis)	4 597	- 31,7	13 261	- 14,8	2,9	33 324	- 6,2	88 327	5,6	2,7
Deutschland	4 506	- 30,9	12 764	- 16,0	2,8	32 659	- 6,4	86 215	4,5	2,6
Ausland	91	- 57,5	497	34,0	5,5	665	9,2	2 112	85,9	3,2
Gasthöfe	1 334	- 1,0	3 154	- 4,7	2,4	5 768	3,1	14 210	- 5,1	2,5
Deutschland	1 258	- 2,5	2 938	- 7,8	2,3	5 335	0,8	12 486	- 9,6	2,3
Ausland	76	31,0	216	77,0	2,8	433	42,4	1 724	48,9	4,0
Ilm-Kreis										
Hotels, Gasthöfe, Pensionen	14 358	1,0	33 010	- 3,4	2,3	71 644	5,4	164 272	4,0	2,3
Deutschland	13 598	0,9	31 066	- 3,5	2,3	68 581	6,4	156 836	6,5	2,3
Ausland	760	3,7	1 944	- 2,4	2,6	3 063	- 14,1	7 436	- 30,3	2,4
darunter										
Hotels (ohne Hotels garnis)	10 541	4,0	23 578	- 2,7	2,2	53 802	6,9	118 348	4,1	2,2
Deutschland	9 915	4,1	22 067	- 2,6	2,2	51 259	8,4	112 653	6,7	2,2
Ausland	626	1,8	1 511	- 4,4	2,4	2 543	- 16,2	5 695	- 30,0	2,2
Gasthöfe	2 246	- 9,3	5 281	- 9,2	2,4	10 612	- 4,1	26 856	1,7	2,5
Deutschland	2 163	- 10,1	5 059	- 9,8	2,3	10 329	- 4,8	26 163	2,0	2,5
Ausland	83	22,1	222	8,8	2,7	283	31,6	693	- 9,1	2,4
Weimarer Land										
Hotels, Gasthöfe, Pensionen	10 783	1,3	23 218	0,9	2,2	55 954	9,8	125 827	9,6	2,2
Deutschland	9 772	0,4	21 517	1,2	2,2	51 385	8,5	117 802	9,6	2,3
Ausland	1 011	11,1	1 701	- 1,8	1,7	4 569	27,4	8 025	9,6	1,8
darunter										
Hotels (ohne Hotels garnis)	8 004	7,2	18 025	4,5	2,3	43 060	10,1	100 451	9,9	2,3
Deutschland	7 161	5,0	16 590	3,6	2,3	39 565	8,2	94 798	8,9	2,4
Ausland	843	30,5	1 435	17,5	1,7	3 495	35,9	5 653	31,1	1,6
Gasthöfe	548	- 12,2	1 242	0,2	2,3	2 693	9,6	6 658	22,0	2,5
Deutschland	547	- 10,6	1 241	3,3	2,3	2 666	10,3	6 288	17,4	2,4
Ausland	1	- 91,7	1	- 97,4	1,0	27	- 34,1	370	270,0	13,7
Sonneberg										
Hotels, Gasthöfe, Pensionen	3 484	- 22,9	7 314	- 23,8	2,1	19 432	- 0,7	42 456	- 0,3	2,2
Deutschland	3 345	- 22,7	6 943	- 20,7	2,1	18 521	- 1,1	38 798	- 0,3	2,1
Ausland	139	- 25,7	371	- 56,1	2,7	911	9,6	3 658	0,4	4,0
darunter										
Hotels (ohne Hotels garnis)	1 591	- 24,8	3 284	- 14,9	2,1	9 252	- 2,3	18 482	0,8	2,0
Deutschland	1 526	- 25,3	3 165	- 15,0	2,1	8 942	- 1,6	17 778	0,9	2,0
Ausland	65	- 12,2	119	- 11,9	1,8	310	- 18,0	704	- 0,8	2,3
Gasthöfe	1 196	- 10,3	2 393	- 7,6	2,0	5 455	3,5	11 391	8,4	2,1
Deutschland	1 150	- 12,3	2 287	- 10,9	2,0	5 273	1,1	10 562	1,1	2,0
Ausland	46	109,1	106	x	2,3	182	225,0	829	x	4,6

Noch: 8. Ankünfte, Übernachtungen und Aufenthaltsdauer der Gäste in Beherbergungsstätten  
nach Kreisen, ausgewählten Betriebsarten und dem ständigen Wohnsitz der Gäste (ohne Camping)

Kreisfreie Stadt Landkreis ----- Betriebsart ----- Ständiger Wohnsitz der Gäste	Juni 2012					Januar bis Juni 2012				
	Ankünfte		Übernachtungen		durch- schnittliche Aufenthalts- dauer	Ankünfte		Übernachtungen		durch- schnittliche Aufenthalts- dauer
	insgesamt	Veränderung gegenüber dem Vorjahres- monat	insgesamt	Veränderung gegenüber dem Vorjahres- monat		insgesamt	Veränderung gegenüber dem Vorjahres- zeitraum	insgesamt	Veränderung gegenüber dem Vorjahres- zeitraum	
	Anzahl	%	Anzahl	%		Anzahl	%	Anzahl	%	
<b>Saalfeld-Rudolstadt</b>										
<b>Hotels, Gasthöfe, Pensionen</b>	<b>11 569</b>	<b>- 11,0</b>	<b>25 981</b>	<b>- 14,3</b>	<b>2,2</b>	<b>47 979</b>	<b>- 4,5</b>	<b>107 840</b>	<b>- 3,5</b>	<b>2,2</b>
Deutschland	11 310	- 10,9	25 326	- 14,0	2,2	46 802	- 4,6	104 392	- 3,7	2,2
Ausland	259	- 16,5	655	- 25,0	2,5	1 177	- 2,1	3 448	6,0	2,9
darunter										
<b>Hotels (ohne Hotels garnis)</b>	<b>7 723</b>	<b>- 9,4</b>	<b>16 900</b>	<b>- 10,0</b>	<b>2,2</b>	<b>30 855</b>	<b>- 5,1</b>	<b>67 998</b>	<b>- 1,7</b>	<b>2,2</b>
Deutschland	7 526	- 9,4	16 358	- 10,2	2,2	29 998	- 5,4	65 358	- 2,9	2,2
Ausland	197	- 9,6	542	- 3,9	2,8	857	9,2	2 640	43,2	3,1
<b>Gasthöfe</b>	<b>2 788</b>	<b>- 16,4</b>	<b>6 304</b>	<b>- 18,2</b>	<b>2,3</b>	<b>12 110</b>	<b>- 7,4</b>	<b>27 204</b>	<b>- 6,1</b>	<b>2,2</b>
Deutschland	2 728	- 16,1	6 193	- 16,6	2,3	11 830	- 7,6	26 490	- 6,0	2,2
Ausland	60	- 26,8	111	- 59,9	1,9	280	3,3	714	- 9,6	2,6
<b>Saale-Holzland-Kreis</b>										
<b>Hotels, Gasthöfe, Pensionen</b>	<b>8 870</b>	<b>11,9</b>	<b>16 549</b>	<b>14,6</b>	<b>1,9</b>	<b>42 134</b>	<b>6,0</b>	<b>78 324</b>	<b>8,3</b>	<b>1,9</b>
Deutschland	7 965	9,5	14 562	9,9	1,8	38 695	3,9	71 827	5,8	1,9
Ausland	905	39,9	1 987	66,7	2,2	3 439	35,7	6 497	46,7	1,9
darunter										
<b>Hotels (ohne Hotels garnis)</b>	<b>6 186</b>	<b>6,6</b>	<b>11 484</b>	<b>10,1</b>	<b>1,9</b>	<b>31 015</b>	<b>4,0</b>	<b>57 160</b>	<b>5,4</b>	<b>1,8</b>
Deutschland	5 372	2,1	9 676	2,3	1,8	28 027	1,3	51 672	2,1	1,8
Ausland	814	50,7	1 808	85,4	2,2	2 988	39,8	5 488	52,1	1,8
<b>Gasthöfe</b>	<b>2 099</b>	<b>22,2</b>	<b>3 748</b>	<b>18,1</b>	<b>1,8</b>	<b>8 930</b>	<b>9,2</b>	<b>16 188</b>	<b>14,8</b>	<b>1,8</b>
Deutschland	2 021	24,8	3 618	20,7	1,8	8 538	9,2	15 452	14,5	1,8
Ausland	78	- 20,4	130	- 26,1	1,7	392	9,5	736	22,7	1,9
<b>Saale-Orla-Kreis</b>										
<b>Hotels, Gasthöfe, Pensionen</b>	<b>8 145</b>	<b>- 14,0</b>	<b>17 842</b>	<b>- 12,8</b>	<b>2,2</b>	<b>35 379</b>	<b>- 2,7</b>	<b>75 035</b>	<b>- 2,9</b>	<b>2,1</b>
Deutschland	7 376	- 15,8	16 309	- 13,4	2,2	31 920	- 3,3	68 699	- 4,0	2,2
Ausland	769	7,9	1 533	- 5,1	2,0	3 459	2,7	6 336	10,8	1,8
darunter										
<b>Hotels (ohne Hotels garnis)</b>	<b>5 003</b>	<b>- 16,7</b>	<b>10 939</b>	<b>- 20,7</b>	<b>2,2</b>	<b>22 299</b>	<b>- 1,0</b>	<b>49 360</b>	<b>- 7,5</b>	<b>2,2</b>
Deutschland	4 694	- 16,9	10 429	- 20,1	2,2	20 717	- 1,2	46 508	- 7,4	2,2
Ausland	309	- 13,2	510	- 32,6	1,7	1 582	1,2	2 852	- 8,9	1,8
<b>Gasthöfe</b>	<b>2 299</b>	<b>3,4</b>	<b>5 001</b>	<b>7,2</b>	<b>2,2</b>	<b>8 368</b>	<b>1,6</b>	<b>16 974</b>	<b>8,1</b>	<b>2,0</b>
Deutschland	2 062	- 0,6	4 233	5,4	2,1	7 729	1,2	15 320	6,0	2,0
Ausland	237	58,0	768	18,5	3,2	639	6,3	1 654	31,7	2,6
<b>Greiz</b>										
<b>Hotels, Gasthöfe, Pensionen</b>	<b>4 264</b>	<b>- 5,4</b>	<b>8 792</b>	<b>2,1</b>	<b>2,1</b>	<b>20 835</b>	<b>- 0,8</b>	<b>39 755</b>	<b>3,1</b>	<b>1,9</b>
Deutschland	3 779	- 8,9	6 864	- 8,1	1,8	19 341	- 1,7	35 122	0,7	1,8
Ausland	485	34,7	1 928	68,2	4,0	1 494	11,9	4 633	26,9	3,1
darunter										
<b>Hotels (ohne Hotels garnis)</b>	<b>2 445</b>	<b>- 14,1</b>	<b>4 213</b>	<b>- 24,2</b>	<b>1,7</b>	<b>12 869</b>	<b>1,4</b>	<b>21 969</b>	<b>1,4</b>	<b>1,7</b>
Deutschland	2 235	- 12,8	3 854	- 14,8	1,7	11 984	0,8	20 331	5,9	1,7
Ausland	210	- 25,5	359	- 65,3	1,7	885	10,2	1 638	- 33,7	1,9
<b>Gasthöfe</b>	<b>965</b>	<b>32,0</b>	<b>2 428</b>	<b>94,4</b>	<b>2,5</b>	<b>3 945</b>	<b>- 2,8</b>	<b>8 282</b>	<b>10,1</b>	<b>2,1</b>
Deutschland	773	13,2	1 366	15,3	1,8	3 580	- 3,4	6 649	- 5,1	1,9
Ausland	192	x	1 062	x	5,5	365	3,7	1 633	215,9	4,5
<b>Altenburger Land</b>										
<b>Hotels, Gasthöfe, Pensionen</b>	<b>6 192</b>	<b>12,0</b>	<b>15 133</b>	<b>32,6</b>	<b>2,4</b>	<b>24 533</b>	<b>11,1</b>	<b>57 586</b>	<b>29,4</b>	<b>2,3</b>
Deutschland	5 747	15,3	12 909	32,9	2,2	23 194	11,4	51 482	27,3	2,2
Ausland	445	- 18,5	2 224	31,3	5,0	1 339	5,7	6 104	50,2	4,6
darunter										
<b>Hotels (ohne Hotels garnis)</b>	<b>4 796</b>	<b>12,8</b>	<b>11 839</b>	<b>34,2</b>	<b>2,5</b>	<b>18 504</b>	<b>9,0</b>	<b>44 768</b>	<b>31,2</b>	<b>2,4</b>
Deutschland	4 435	18,6	10 489	45,6	2,4	17 374	10,0	40 212	32,5	2,3
Ausland	361	- 29,4	1 350	- 16,5	3,7	1 130	- 4,7	4 556	21,2	4,0
<b>Gasthöfe</b>	<b>733</b>	<b>53,0</b>	<b>1 238</b>	<b>41,0</b>	<b>1,7</b>	<b>3 110</b>	<b>32,7</b>	<b>5 482</b>	<b>34,9</b>	<b>1,8</b>
Deutschland	733	54,6	1 238	41,8	1,7	3 101	32,8	5 409	33,4	1,7
Ausland	-	x	-	x	-	9	12,5	73	x	8,1

**9. Ankünfte, Übernachtungen und Aufenthaltsdauer der Gäste in Beherbergungsstätten  
nach ausgewählten Gemeinden und dem ständigen Wohnsitz der Gäste (ohne Camping)**

Landkreis Gemeinde  Ständiger Wohnsitz der Gäste	Juni 2012					Januar bis Juni 2012				
	Ankünfte		Übernachtungen		durch- schnittliche Aufenthalts- dauer	Ankünfte		Übernachtungen		durch- schnittliche Aufenthalts- dauer
	insgesamt	Veränderung gegenüber dem Vorjahres- monat	insgesamt	Veränderung gegenüber dem Vorjahres- monat		insgesamt	Veränderung gegenüber dem Vorjahres- zeitraum	insgesamt	Veränderung gegenüber dem Vorjahres- zeitraum	
	Anzahl	%	Anzahl	%		Anzahl	%	Anzahl	%	
<b>Eichsfeld</b>										
<b>Dingelstädt, Stadt</b>	<b>295</b>	<b>- 23,4</b>	<b>492</b>	<b>- 5,9</b>	<b>1,7</b>	<b>1 358</b>	<b>3,4</b>	<b>2 116</b>	<b>- 3,5</b>	<b>1,6</b>
Deutschland	273	- 26,6	378	- 24,7	1,4	1 253	2,0	1 739	- 15,1	1,4
Ausland	22	69,2	114	x	5,2	105	23,5	377	163,6	3,6
<b>Heilbad Heiligenstadt, Stadt</b>	<b>5 846</b>	<b>15,4</b>	<b>19 987</b>	<b>31,2</b>	<b>3,4</b>	<b>33 973</b>	<b>25,8</b>	<b>103 165</b>	<b>25,2</b>	<b>3,0</b>
Deutschland	5 381	10,8	16 945	15,4	3,1	32 531	25,4	97 291	21,7	3,0
Ausland	465	118,3	3 042	x	6,5	1 442	35,0	5 874	137,5	4,1
<b>Küllstedt</b>	<b>93</b>	<b>36,8</b>	<b>126</b>	<b>- 40,6</b>	<b>1,4</b>	<b>365</b>	<b>- 3,4</b>	<b>585</b>	<b>- 33,6</b>	<b>1,6</b>
Deutschland	92	37,3	125	- 40,8	1,4	354	- 5,9	570	- 35,2	1,6
Ausland	1	-	1	-	1,0	11	x	15	x	1,4
<b>Schimberg</b>	<b>564</b>	<b>6,8</b>	<b>1 182</b>	<b>- 15,5</b>	<b>2,1</b>	<b>1 884</b>	<b>- 7,8</b>	<b>4 165</b>	<b>- 14,0</b>	<b>2,2</b>
Deutschland	564	7,6	1 182	- 15,0	2,1	1 876	- 7,4	4 125	- 14,0	2,2
Ausland	-	x	-	x	-	8	- 52,9	40	- 14,9	5,0
<b>Leinefelde-Worbis, Stadt</b>	<b>1 955</b>	<b>9,4</b>	<b>4 539</b>	<b>7,1</b>	<b>2,3</b>	<b>8 368</b>	<b>14,9</b>	<b>18 753</b>	<b>17,4</b>	<b>2,2</b>
Deutschland	1 902	8,3	4 428	6,3	2,3	8 160	15,1	18 205	18,5	2,2
Ausland	53	76,7	111	50,0	2,1	208	6,7	548	- 10,5	2,6
<b>Sonnenstein</b>	<b>235</b>	<b>- 13,3</b>	<b>843</b>	<b>- 15,7</b>	<b>3,6</b>	<b>1 307</b>	<b>- 3,4</b>	<b>4 547</b>	<b>- 12,3</b>	<b>3,5</b>
Deutschland	224	- 17,3	770	- 23,0	3,4	1 290	- 4,1	4 440	- 13,6	3,4
Ausland	11	x	73	x	6,6	17	112,5	107	137,8	6,3
<b>Nordhausen</b>										
<b>Bleicherode, Stadt</b>	<b>415</b>	<b>21,7</b>	<b>1 324</b>	<b>20,7</b>	<b>3,2</b>	<b>1 571</b>	<b>7,4</b>	<b>4 805</b>	<b>- 3,9</b>	<b>3,1</b>
Deutschland	415	21,7	1 324	20,7	3,2	1 567	7,1	4 789	- 4,2	3,1
Ausland	-	x	-	x	-	4	x	16	x	4,0
<b>Ellrich, Stadt</b>	<b>337</b>	<b>- 5,9</b>	<b>1 022</b>	<b>- 27,1</b>	<b>3,0</b>	<b>1 764</b>	<b>- 8,6</b>	<b>6 038</b>	<b>- 13,0</b>	<b>3,4</b>
Deutschland	327	- 8,1	1 002	- 27,7	3,1	1 745	- 7,5	5 991	- 12,5	3,4
Ausland	10	x	20	25,0	2,0	19	- 55,8	47	- 51,5	2,5
<b>Neustadt/Harz</b>	<b>431</b>	<b>- 0,2</b>	<b>2 006</b>	<b>- 4,2</b>	<b>4,7</b>	<b>2 739</b>	<b>30,4</b>	<b>11 703</b>	<b>13,7</b>	<b>4,3</b>
Deutschland	422	0,2	1 988	- 4,5	4,7	2 698	29,2	11 640	13,3	4,3
Ausland	9	- 18,2	18	63,6	2,0	41	272,7	63	x	1,5
<b>Nordhausen, Stadt</b>	<b>3 783</b>	<b>- 1,7</b>	<b>7 889</b>	<b>- 3,1</b>	<b>2,1</b>	<b>17 195</b>	<b>- 4,8</b>	<b>34 267</b>	<b>4,3</b>	<b>2,0</b>
Deutschland	3 619	- 0,8	7 579	- 2,7	2,1	16 294	- 5,8	32 766	5,2	2,0
Ausland	164	- 17,6	310	- 11,9	1,9	901	16,6	1 501	- 12,0	1,7
<b>Harztor</b>	<b>653</b>	<b>- 34,2</b>	<b>2 219</b>	<b>- 3,1</b>	<b>3,4</b>	<b>3 318</b>	<b>- 3,3</b>	<b>9 815</b>	<b>17,9</b>	<b>3,0</b>
Deutschland	603	- 36,4	2 020	- 6,2	3,3	3 247	- 3,1	9 572	17,4	2,9
Ausland	50	11,1	199	47,4	4,0	71	- 14,5	243	38,9	3,4
<b>Wartburgkreis</b>										
<b>Bad Liebenstein, Stadt</b>	<b>3 055</b>	<b>- 9,2</b>	<b>30 749</b>	<b>- 0,2</b>	<b>10,1</b>	<b>16 305</b>	<b>1,7</b>	<b>176 331</b>	<b>- 2,7</b>	<b>10,8</b>
Deutschland	3 002	- 8,8	30 644	- 0,1	10,2	16 024	1,3	175 609	- 2,9	11,0
Ausland	53	- 24,3	105	- 22,8	2,0	281	37,7	722	56,6	2,6
<b>Bad Salzungen, Stadt</b>	<b>2 577</b>	<b>- 20,2</b>	<b>18 420</b>	<b>- 5,0</b>	<b>7,1</b>	<b>13 319</b>	<b>- 11,4</b>	<b>101 821</b>	<b>11,9</b>	<b>7,6</b>
Deutschland	2 528	- 16,8	18 336	- 3,7	7,3	12 796	- 11,2	100 927	12,3	7,9
Ausland	49	- 74,3	84	- 76,9	1,7	523	- 15,0	894	- 19,5	1,7
<b>Buttlar</b>	<b>99</b>	<b>7,6</b>	<b>246</b>	<b>37,4</b>	<b>2,5</b>	<b>326</b>	<b>- 3,3</b>	<b>749</b>	<b>2,6</b>	<b>2,3</b>
Deutschland	99	7,6	246	37,4	2,5	325	- 3,0	745	2,3	2,3
Ausland	-	x	-	x	-	1	- 50,0	4	100,0	4,0
<b>Dernbach</b>	<b>195</b>	<b>- 13,3</b>	<b>446</b>	<b>26,3</b>	<b>2,3</b>	<b>884</b>	<b>8,3</b>	<b>1 909</b>	<b>15,9</b>	<b>2,2</b>
Deutschland	195	- 13,3	446	26,3	2,3	864	7,1	1 885	15,1	2,2
Ausland	-	x	-	x	-	20	122,2	24	166,7	1,2



Noch: 9. Ankünfte, Übernachtungen und Aufenthaltsdauer der Gäste in Beherbergungsstätten  
nach ausgewählten Gemeinden und dem ständigen Wohnsitz der Gäste (ohne Camping)

Landkreis Gemeinde  Ständiger Wohnsitz der Gäste	Juni 2012					Januar bis Juni 2012				
	Ankünfte		Übernachtungen		durch- schnittliche Aufenthalts- dauer	Ankünfte		Übernachtungen		durch- schnittliche Aufenthalts- dauer
	insgesamt	Veränderung gegenüber dem Vorjahres- monat	insgesamt	Veränderung gegenüber dem Vorjahres- monat		insgesamt	Veränderung gegenüber dem Vorjahres- zeitraum	insgesamt	Veränderung gegenüber dem Vorjahres- zeitraum	
Noch: Wartburgkreis										
<b>Leimbach</b>	<b>59</b>	<b>- 25,3</b>	<b>81</b>	<b>- 25,7</b>	<b>1,4</b>	<b>321</b>	<b>- 33,5</b>	<b>448</b>	<b>- 44,3</b>	<b>1,4</b>
Deutschland	59	- 25,3	81	- 25,7	1,4	321	- 29,3	448	- 40,0	1,4
Ausland	-	x	-	x	-	-	x	-	x	-
<b>Marksuhl</b>	<b>104</b>	<b>- 49,8</b>	<b>277</b>	<b>- 36,3</b>	<b>2,7</b>	<b>519</b>	<b>14,3</b>	<b>1 083</b>	<b>15,1</b>	<b>2,1</b>
Deutschland	98	- 51,5	252	- 39,4	2,6	501	13,9	1 011	14,1	2,0
Ausland	6	20,0	25	31,6	4,2	18	28,6	72	30,9	4,0
<b>Mihla</b>	<b>241</b>	<b>18,1</b>	<b>404</b>	<b>- 0,7</b>	<b>1,7</b>	<b>818</b>	<b>19,8</b>	<b>1 488</b>	<b>17,3</b>	<b>1,8</b>
Deutschland	236	19,2	399	2,0	1,7	798	20,5	1 443	18,3	1,8
Ausland	5	- 16,7	5	- 68,8	1,0	20	- 4,8	45	- 8,2	2,3
<b>Ruhla, Stadt</b>	<b>961</b>	<b>- 24,6</b>	<b>1 845</b>	<b>- 17,1</b>	<b>1,9</b>	<b>4 591</b>	<b>5,8</b>	<b>8 583</b>	<b>1,3</b>	<b>1,9</b>
Deutschland	922	- 25,0	1 711	- 18,9	1,9	4 409	7,6	8 167	2,5	1,9
Ausland	39	- 13,3	134	16,5	3,4	182	- 24,2	416	- 17,5	2,3
<b>Treffurt, Stadt</b>	<b>396</b>	<b>13,5</b>	<b>489</b>	<b>- 2,6</b>	<b>1,2</b>	<b>840</b>	<b>- 9,9</b>	<b>1 193</b>	<b>- 3,6</b>	<b>1,4</b>
Deutschland	393	13,9	486	- 2,4	1,2	836	- 9,2	1 189	- 2,8	1,4
Ausland	3	- 25,0	3	- 25,0	1,0	4	- 63,6	4	- 71,4	1,0
<b>Urnshausen</b>	<b>690</b>	<b>20,8</b>	<b>1 568</b>	<b>12,0</b>	<b>2,3</b>	<b>2 476</b>	<b>44,3</b>	<b>5 943</b>	<b>51,3</b>	<b>2,4</b>
Deutschland	588	26,7	1 305	11,6	2,2	2 016	50,8	4 873	55,6	2,4
Ausland	102	- 4,7	263	13,9	2,6	460	21,4	1 070	34,6	2,3
<b>Weilar</b>	<b>131</b>	<b>- 34,8</b>	<b>250</b>	<b>- 29,4</b>	<b>1,9</b>	<b>416</b>	<b>- 11,7</b>	<b>826</b>	<b>- 13,6</b>	<b>2,0</b>
Deutschland	131	- 34,8	250	- 29,4	1,9	408	- 13,2	815	- 14,6	2,0
Ausland	-	x	-	x	-	8	x	11	x	1,4
<b>Wutha-Farnroda</b>	<b>304</b>	<b>- 43,8</b>	<b>537</b>	<b>- 64,9</b>	<b>1,8</b>	<b>1 419</b>	<b>- 26,2</b>	<b>3 225</b>	<b>- 27,2</b>	<b>2,3</b>
Deutschland	298	- 44,1	531	- 65,1	1,8	1 383	- 25,4	3 113	- 26,5	2,3
Ausland	6	- 25,0	6	- 25,0	1,0	36	- 47,8	112	- 43,4	3,1
<b>Hörselberg-Hainich</b>	<b>705</b>	<b>- 38,9</b>	<b>1 596</b>	<b>- 38,0</b>	<b>2,3</b>	<b>3 293</b>	<b>- 27,7</b>	<b>6 866</b>	<b>- 25,5</b>	<b>2,1</b>
Deutschland	683	- 39,4	1 524	- 39,7	2,2	3 102	- 23,9	6 440	- 23,4	2,1
Ausland	22	- 15,4	72	53,2	3,3	191	- 60,0	426	- 46,9	2,2
Unstrut-Hainich-Kreis										
<b>Bad Langensalza, Stadt</b>	<b>1 007</b>	<b>- 10,8</b>	<b>8 054</b>	<b>- 0,8</b>	<b>8,0</b>	<b>4 847</b>	<b>1,0</b>	<b>44 168</b>	<b>4,1</b>	<b>9,1</b>
Deutschland	1 001	- 10,5	8 014	- 0,9	8,0	4 784	0,9	43 841	3,7	9,2
Ausland	6	- 40,0	40	8,1	6,7	63	3,3	327	116,6	5,2
<b>Mühlhausen/Thüringen, Stadt</b>	<b>6 420</b>	<b>0,6</b>	<b>15 115</b>	<b>6,8</b>	<b>2,4</b>	<b>24 636</b>	<b>1,6</b>	<b>55 948</b>	<b>5,4</b>	<b>2,3</b>
Deutschland	6 010	- 2,7	14 290	4,0	2,4	22 598	- 2,4	52 033	2,2	2,3
Ausland	410	101,0	825	104,2	2,0	2 038	86,1	3 915	83,0	1,9
Kyffhäuserkreis										
<b>Bad Frankenhausen/Kyffh., Stadt</b>	<b>2 584</b>	<b>1,5</b>	<b>13 073</b>	<b>5,1</b>	<b>5,1</b>	<b>13 442</b>	<b>15,0</b>	<b>72 856</b>	<b>12,9</b>	<b>5,4</b>
Deutschland	2 510	- 0,3	12 953	4,6	5,2	13 136	14,1	72 266	12,5	5,5
Ausland	74	146,7	120	114,3	1,6	306	73,9	590	87,9	1,9
<b>Sondershausen, Stadt</b>	<b>6 993</b>	<b>15,0</b>	<b>16 406</b>	<b>13,8</b>	<b>2,3</b>	<b>17 584</b>	<b>14,4</b>	<b>41 194</b>	<b>15,0</b>	<b>2,3</b>
Deutschland	6 935	14,8	16 243	13,1	2,3	17 347	14,1	40 468	14,1	2,3
Ausland	58	56,8	163	158,7	2,8	237	48,1	726	100,0	3,1
<b>Steinthaleben</b>	<b>222</b>	<b>57,4</b>	<b>421</b>	<b>- 5,2</b>	<b>1,9</b>	<b>460</b>	<b>- 18,4</b>	<b>1 090</b>	<b>- 37,8</b>	<b>2,4</b>
Deutschland	222	57,4	421	- 5,2	1,9	460	- 18,4	1 090	- 37,8	2,4
Ausland	-	-	-	-	-	-	-	-	-	-
Schmalkalden-Meiningen										
<b>Breitungen/Werra</b>	<b>217</b>	<b>- 54,0</b>	<b>791</b>	<b>5,5</b>	<b>3,6</b>	<b>1 970</b>	<b>-</b>	<b>3 218</b>	<b>20,5</b>	<b>1,6</b>
Deutschland	212	- 54,3	782	5,5	3,7	1 919	- 0,1	3 152	21,9	1,6
Ausland	5	- 37,5	9	-	1,8	51	4,1	66	- 22,4	1,3

Noch: 9. Ankünfte, Übernachtungen und Aufenthaltsdauer der Gäste in Beherbergungsstätten  
nach ausgewählten Gemeinden und dem ständigen Wohnsitz der Gäste (ohne Camping)

Landkreis Gemeinde  Ständiger Wohnsitz der Gäste	Juni 2012					Januar bis Juni 2012				
	Ankünfte		Übernachtungen		durch- schnittliche Aufenthalts- dauer	Ankünfte		Übernachtungen		durch- schnittliche Aufenthalts- dauer
	insgesamt	Veränderung gegenüber dem Vorjahres- monat	insgesamt	Veränderung gegenüber dem Vorjahres- monat		insgesamt	Veränderung gegenüber dem Vorjahres- zeitraum	insgesamt	Veränderung gegenüber dem Vorjahres- zeitraum	
Anzahl	%	Anzahl	%	Tage	Anzahl	%	Anzahl	%	Tage	
Noch: Schmalkalden-Meiningen										
Floh-Seligenthal	1 121	- 13,4	2 137	- 17,1	1,9	5 002	- 4,9	9 928	0,6	2,0
Deutschland	1 118	- 13,4	2 118	- 17,7	1,9	4 996	- 4,8	9 896	0,4	2,0
Ausland	3	- 25,0	19	216,7	6,3	6	- 45,5	32	128,6	5,3
Meiningen, Stadt	3 801	14,6	6 417	13,1	1,7	15 882	17,6	27 417	14,9	1,7
Deutschland	3 581	16,0	6 065	14,8	1,7	15 079	19,2	25 982	17,3	1,7
Ausland	220	- 5,2	352	- 10,7	1,6	803	- 6,3	1 435	- 15,9	1,8
Oberhof, Stadt	9 812	- 1,4	30 181	- 16,2	3,1	72 756	18,5	231 662	16,1	3,2
Deutschland	9 620	- 1,4	29 267	- 16,8	3,0	71 205	18,3	224 201	15,2	3,1
Ausland	192	0,5	914	8,6	4,8	1 551	30,2	7 461	52,5	4,8
Oberschönau, Kurort	316	- 11,2	926	- 11,3	2,9	1 835	17,7	4 619	17,9	2,5
Deutschland	316	- 11,2	926	- 11,3	2,9	1 835	17,7	4 619	17,9	2,5
Ausland	-	-	-	-	-	-	-	-	-	-
Schmalkalden, Kurort, Stadt	1 521	6,7	3 186	1,7	2,1	7 107	9,4	14 560	5,0	2,0
Deutschland	1 418	1,9	2 743	- 10,4	1,9	6 854	7,7	13 763	1,5	2,0
Ausland	103	202,9	443	x	4,3	253	96,1	797	159,6	3,2
Steinbach-Hallenberg, Kurort, Stadt	271	- 15,3	759	- 24,8	2,8	1 328	- 2,6	3 678	- 4,2	2,8
Deutschland	251	- 20,6	609	- 39,0	2,4	1 259	- 4,7	3 324	- 7,8	2,6
Ausland	20	x	150	x	7,5	69	60,5	354	50,0	5,1
Brotterode-Trusetal, Stadt	1 337	- 25,7	3 367	- 26,7	2,5	7 238	0,7	19 166	- 0,1	2,6
Deutschland	1 326	- 22,8	3 343	- 24,1	2,5	7 058	2,1	18 538	5,3	2,6
Ausland	11	- 86,4	24	- 87,3	2,2	180	- 35,0	628	- 60,4	3,5
Zella-Mehlis, Stadt	1 300	18,2	2 744	10,8	2,1	6 231	10,9	14 030	18,3	2,3
Deutschland	1 253	15,6	2 627	7,6	2,1	6 026	8,6	13 255	13,3	2,2
Ausland	47	193,8	117	234,3	2,5	205	188,7	775	x	3,8
Grabfeld	173	7,5	578	163,9	3,3	856	88,1	2 009	192,0	2,3
Deutschland	172	14,7	520	160,0	3,0	779	78,3	1 648	149,7	2,1
Ausland	1	- 90,9	58	205,3	58,0	77	x	361	x	4,7
Gotha										
Friedrichroda, Stadt	9 629	- 11,6	30 145	- 11,4	3,1	55 397	2,0	163 818	0,9	3,0
Deutschland	9 338	- 11,7	28 384	- 14,0	3,0	54 520	3,5	159 641	1,6	2,9
Ausland	291	- 8,8	1 761	67,2	6,1	877	- 47,0	4 177	- 19,7	4,8
Georgenthal/Thür. Wald	1 758	50,8	3 315	22,6	1,9	6 445	16,7	12 699	13,7	2,0
Deutschland	1 751	90,1	3 303	94,8	1,9	6 024	38,3	11 036	54,4	1,8
Ausland	7	- 97,1	12	- 98,8	1,7	421	- 64,0	1 663	- 58,6	4,0
Gotha, Stadt	6 422	- 0,9	14 668	1,1	2,3	31 090	11,2	69 783	7,3	2,2
Deutschland	5 800	- 3,7	13 443	- 1,3	2,3	28 439	8,1	64 945	4,7	2,3
Ausland	622	36,7	1 225	38,6	2,0	2 651	61,0	4 838	58,6	1,8
Luisenthal	1 293	- 3,9	3 159	- 10,7	2,4	7 151	- 1,8	16 324	- 4,7	2,3
Deutschland	1 231	- 4,4	2 996	- 10,9	2,4	6 865	- 2,5	15 675	- 5,1	2,3
Ausland	62	5,1	163	- 6,3	2,6	286	17,7	649	8,3	2,3
Tabarz/Thür. Wald	2 957	- 14,5	15 799	- 8,5	5,3	16 886	2,4	92 967	6,7	5,5
Deutschland	2 919	- 14,3	15 687	- 8,5	5,4	16 606	2,2	92 399	6,7	5,6
Ausland	38	- 28,3	112	- 9,7	2,9	280	16,7	568	12,3	2,0
Tambach-Dietharz/Thür. Wald, Stadt	1 003	- 25,3	2 070	- 40,1	2,1	4 983	4,3	11 267	5,8	2,3
Deutschland	997	- 23,1	2 057	- 37,6	2,1	4 920	5,8	11 043	7,0	2,2
Ausland	6	- 87,2	13	- 91,9	2,2	63	- 49,6	224	- 31,3	3,6

Noch: 9. Ankünfte, Übernachtungen und Aufenthaltsdauer der Gäste in Beherbergungsstätten  
nach ausgewählten Gemeinden und dem ständigen Wohnsitz der Gäste (ohne Camping)

Landkreis Gemeinde  Ständiger Wohnsitz der Gäste	Juni 2012					Januar bis Juni 2012				
	Ankünfte		Übernachtungen		durch- schnittliche Aufenthalts- dauer	Ankünfte		Übernachtungen		durch- schnittliche Aufenthalts- dauer
	insgesamt	Veränderung gegenüber dem Vorjahres- monat	insgesamt	Veränderung gegenüber dem Vorjahres- monat		insgesamt	Veränderung gegenüber dem Vorjahres- zeitraum	insgesamt	Veränderung gegenüber dem Vorjahres- zeitraum	
	Anzahl	%	Anzahl	%		Anzahl	%	Anzahl	%	
Noch: Gotha										
<b>Waltershausen, Stadt</b>	<b>538</b>	<b>17,2</b>	<b>1 282</b>	<b>7,2</b>	<b>2,4</b>	<b>2 189</b>	<b>26,2</b>	<b>4 693</b>	<b>0,9</b>	<b>2,1</b>
Deutschland	503	13,5	1 189	2,0	2,4	2 017	21,1	4 272	- 5,5	2,1
Ausland	35	118,8	93	210,0	2,7	172	152,9	421	223,8	2,4
<b>Emsetal</b>	<b>588</b>	<b>- 14,7</b>	<b>1 815</b>	<b>- 11,0</b>	<b>3,1</b>	<b>2 874</b>	<b>- 2,1</b>	<b>7 320</b>	<b>- 0,6</b>	<b>2,5</b>
Deutschland	581	- 12,4	1 808	- 9,0	3,1	2 840	- 0,6	7 283	0,9	2,6
Ausland	7	- 73,1	7	- 86,8	1,0	34	- 56,4	37	- 74,1	1,1
<b>Drei Gleichen</b>	<b>457</b>	<b>15,7</b>	<b>739</b>	<b>22,4</b>	<b>1,6</b>	<b>1 843</b>	<b>10,0</b>	<b>3 075</b>	<b>17,9</b>	<b>1,7</b>
Deutschland	436	21,4	697	27,2	1,6	1 783	11,0	2 956	19,9	1,7
Ausland	21	- 41,7	42	- 25,0	2,0	60	- 13,0	119	- 16,8	2,0
<b>Nesse-Apfelstädt</b>	<b>3 036</b>	<b>9,1</b>	<b>4 390</b>	<b>4,8</b>	<b>1,4</b>	<b>14 405</b>	<b>7,4</b>	<b>19 771</b>	<b>- 0,2</b>	<b>1,4</b>
Deutschland	2 724	17,2	3 943	11,0	1,4	12 816	6,5	17 707	- 0,7	1,4
Ausland	312	- 31,9	447	- 29,8	1,4	1 589	15,6	2 064	4,9	1,3
<b>Sömmerda</b>										
<b>Kölleda, Stadt</b>	<b>460</b>	<b>- 51,3</b>	<b>948</b>	<b>- 20,7</b>	<b>2,1</b>	<b>2 126</b>	<b>- 25,5</b>	<b>4 076</b>	<b>- 26,4</b>	<b>1,9</b>
Deutschland	450	- 49,5	938	- 15,3	2,1	2 083	- 24,3	4 012	- 24,9	1,9
Ausland	10	- 81,5	10	- 88,5	1,0	43	- 57,4	64	- 67,8	1,5
<b>Sömmerda, Stadt</b>	<b>690</b>	<b>- 14,3</b>	<b>1 275</b>	<b>- 3,9</b>	<b>1,8</b>	<b>3 229</b>	<b>- 7,9</b>	<b>6 111</b>	<b>- 9,0</b>	<b>1,9</b>
Deutschland	665	- 16,7	1 243	- 5,8	1,9	3 159	- 9,0	5 966	- 10,2	1,9
Ausland	25	257,1	32	x	1,3	70	112,1	145	104,2	2,1
<b>Weißensee, Stadt</b>	<b>1 243</b>	<b>2,6</b>	<b>3 006</b>	<b>- 23,1</b>	<b>2,4</b>	<b>4 009</b>	<b>- 3,1</b>	<b>11 122</b>	<b>- 9,4</b>	<b>2,8</b>
Deutschland	1 225	4,1	2 517	- 15,7	2,1	3 893	- 3,9	8 764	- 17,5	2,3
Ausland	18	- 47,1	489	- 46,8	27,2	116	33,3	2 358	42,7	20,3
<b>Hildburghausen</b>										
<b>Eisfeld, Stadt</b>	<b>633</b>	<b>12,2</b>	<b>1 646</b>	<b>2,4</b>	<b>2,6</b>	<b>2 630</b>	<b>19,5</b>	<b>7 402</b>	<b>19,8</b>	<b>2,8</b>
Deutschland	614	12,7	1 625	2,7	2,6	2 364	21,4	6 406	22,5	2,7
Ausland	19	-	21	- 19,2	1,1	266	5,6	996	5,0	3,7
<b>Hildburghausen, Stadt</b>	<b>249</b>	<b>- 21,9</b>	<b>441</b>	<b>- 35,5</b>	<b>1,8</b>	<b>1 308</b>	<b>- 1,1</b>	<b>2 742</b>	<b>- 6,2</b>	<b>2,1</b>
Deutschland	249	- 21,9	441	- 35,5	1,8	1 307	- 1,0	2 740	- 6,1	2,1
Ausland	-	x	-	x	-	1	- 66,7	2	- 66,7	2,0
<b>Römhild, Stadt</b>	<b>863</b>	<b>22,2</b>	<b>1 056</b>	<b>- 30,4</b>	<b>1,2</b>	<b>2 402</b>	<b>22,1</b>	<b>3 919</b>	<b>- 2,9</b>	<b>1,6</b>
Deutschland	853	22,9	1 032	- 31,4	1,2	2 339	21,8	3 802	- 3,3	1,6
Ausland	10	- 16,7	24	100,0	2,4	63	31,3	117	10,4	1,9
<b>Sachsenbrunn</b>	<b>446</b>	<b>- 10,8</b>	<b>1 338</b>	<b>- 1,8</b>	<b>3,0</b>	<b>2 505</b>	<b>4,0</b>	<b>6 450</b>	<b>- 0,1</b>	<b>2,6</b>
Deutschland	412	- 11,8	981	- 7,1	2,4	2 470	4,0	6 092	- 1,0	2,5
Ausland	34	3,0	357	16,7	10,5	35	6,1	358	17,0	10,2
<b>Schleusingen, Stadt</b>	<b>554</b>	<b>- 2,5</b>	<b>980</b>	<b>- 13,3</b>	<b>1,8</b>	<b>2 282</b>	<b>6,2</b>	<b>4 090</b>	<b>1,4</b>	<b>1,8</b>
Deutschland	530	- 4,8	930	- 15,1	1,8	2 203	5,4	3 914	0,8	1,8
Ausland	24	118,2	50	42,9	2,1	79	38,6	176	18,1	2,2
<b>St.Kilian</b>	<b>770</b>	<b>- 30,7</b>	<b>1 871</b>	<b>- 34,2</b>	<b>2,4</b>	<b>2 503</b>	<b>- 32,3</b>	<b>5 606</b>	<b>- 39,8</b>	<b>2,2</b>
Deutschland	708	- 28,8	1 465	- 43,9	2,1	2 199	- 35,0	4 577	- 47,1	2,1
Ausland	62	- 46,6	406	75,8	6,5	304	- 3,2	1 029	56,6	3,4
<b>Themar, Stadt</b>	<b>249</b>	<b>- 0,4</b>	<b>271</b>	<b>- 40,3</b>	<b>1,1</b>	<b>1 099</b>	<b>36,9</b>	<b>1 758</b>	<b>15,6</b>	<b>1,6</b>
Deutschland	245	- 2,0	265	- 41,6	1,1	1 066	37,5	1 631	14,9	1,5
Ausland	4	x	6	x	1,5	33	17,9	127	24,5	3,8
<b>Masserberg</b>	<b>4 358</b>	<b>- 33,8</b>	<b>17 538</b>	<b>- 27,0</b>	<b>4,0</b>	<b>34 026</b>	<b>- 10,5</b>	<b>122 596</b>	<b>- 14,4</b>	<b>3,6</b>
Deutschland	4 311	- 32,7	17 111	- 27,9	4,0	33 615	- 10,5	121 062	- 14,9	3,6
Ausland	47	- 73,6	427	40,5	9,1	411	- 5,9	1 534	83,3	3,7

Noch: 9. Ankünfte, Übernachtungen und Aufenthaltsdauer der Gäste in Beherbergungsstätten  
nach ausgewählten Gemeinden und dem ständigen Wohnsitz der Gäste (ohne Camping)

Landkreis Gemeinde  Ständiger Wohnsitz der Gäste	Juni 2012					Januar bis Juni 2012				
	Ankünfte		Übernachtungen		durch- schnittliche Aufenthalts- dauer	Ankünfte		Übernachtungen		durch- schnittliche Aufenthalts- dauer
	insgesamt	Veränderung gegenüber dem Vorjahres- monat	insgesamt	Veränderung gegenüber dem Vorjahres- monat		insgesamt	Veränderung gegenüber dem Vorjahres- zeitraum	insgesamt	Veränderung gegenüber dem Vorjahres- zeitraum	
	Anzahl	%	Anzahl	%		Anzahl	%	Anzahl	%	
<b>Ilm-Kreis</b>										
<b>Arnstadt, Stadt</b>	<b>3 520</b>	<b>7,6</b>	<b>6 467</b>	<b>- 6,6</b>	<b>1,8</b>	<b>17 975</b>	<b>16,5</b>	<b>32 990</b>	<b>4,4</b>	<b>1,8</b>
Deutschland	3 280	8,5	5 966	- 3,6	1,8	16 837	18,2	30 775	7,5	1,8
Ausland	240	- 2,4	501	- 31,9	2,1	1 138	- 3,1	2 215	- 25,7	1,9
<b>Elgersburg</b>	<b>608</b>	<b>12,0</b>	<b>1 345</b>	<b>- 4,3</b>	<b>2,2</b>	<b>2 886</b>	<b>14,3</b>	<b>6 532</b>	<b>- 2,6</b>	<b>2,3</b>
Deutschland	595	12,9	1 306	- 4,3	2,2	2 811	15,5	6 356	- 4,4	2,3
Ausland	13	- 18,8	39	- 4,9	3,0	75	- 18,5	176	- 71,4	2,3
<b>Frankenhain</b>	<b>410</b>	<b>- 24,5</b>	<b>979</b>	<b>- 40,3</b>	<b>2,4</b>	<b>1 735</b>	<b>- 7,6</b>	<b>4 204</b>	<b>- 15,6</b>	<b>2,4</b>
Deutschland	292	- 21,3	775	- 34,2	2,7	1 591	4,3	3 954	1,3	2,5
Ausland	118	- 31,4	204	- 55,9	1,7	144	- 59,1	250	- 76,9	1,7
<b>Frauenwald</b>	<b>832</b>	<b>- 12,7</b>	<b>2 652</b>	<b>- 1,0</b>	<b>3,2</b>	<b>4 063</b>	<b>- 2,0</b>	<b>12 011</b>	<b>- 1,8</b>	<b>3,0</b>
Deutschland	826	- 12,1	2 632	- 0,7	3,2	4 007	- 2,4	11 869	- 1,7	3,0
Ausland	6	- 53,8	20	- 31,0	3,3	56	36,6	142	- 5,3	2,5
<b>Gehlbberg</b>	<b>405</b>	<b>- 10,6</b>	<b>631</b>	<b>- 57,8</b>	<b>1,6</b>	<b>2 647</b>	<b>32,6</b>	<b>4 390</b>	<b>- 24,4</b>	<b>1,7</b>
Deutschland	400	- 11,3	622	- 58,4	1,6	2 615	31,1	4 318	- 25,6	1,7
Ausland	5	150,0	9	x	1,8	32	x	72	x	2,3
<b>Geraberg</b>	<b>542</b>	<b>11,3</b>	<b>1 205</b>	<b>- 26,3</b>	<b>2,2</b>	<b>2 251</b>	<b>23,3</b>	<b>5 293</b>	<b>- 2,9</b>	<b>2,4</b>
Deutschland	542	12,7	1 205	- 25,2	2,2	2 247	23,5	5 205	- 4,1	2,3
Ausland	-	x	-	x	-	4	- 33,3	88	266,7	22,0
<b>Großbreitenbach, Stadt</b>	<b>269</b>	<b>15,5</b>	<b>747</b>	<b>- 3,7</b>	<b>2,8</b>	<b>1 220</b>	<b>11,1</b>	<b>3 755</b>	<b>3,1</b>	<b>3,1</b>
Deutschland	269	15,5	747	- 3,7	2,8	1 220	11,1	3 755	3,1	3,1
Ausland	-	-	-	-	-	-	-	-	-	-
<b>Ilmenau, Stadt</b>	<b>5 384</b>	<b>11,6</b>	<b>11 506</b>	<b>8,3</b>	<b>2,1</b>	<b>22 750</b>	<b>5,3</b>	<b>49 738</b>	<b>9,7</b>	<b>2,2</b>
Deutschland	5 029	10,1	10 382	4,1	2,1	21 123	5,0	44 423	6,9	2,1
Ausland	355	39,2	1 124	72,7	3,2	1 627	9,0	5 315	40,1	3,3
<b>Neustadt am Rennsteig</b>	<b>1 415</b>	<b>7,0</b>	<b>4 827</b>	<b>5,4</b>	<b>3,4</b>	<b>10 129</b>	<b>16,7</b>	<b>30 632</b>	<b>20,0</b>	<b>3,0</b>
Deutschland	1 391	7,5	4 723	4,9	3,4	10 048	21,4	30 372	28,3	3,0
Ausland	24	- 14,3	104	31,6	4,3	81	- 80,0	260	- 86,0	3,2
<b>Plaue, Stadt</b>	<b>450</b>	<b>- 29,2</b>	<b>1 066</b>	<b>- 33,7</b>	<b>2,4</b>	<b>1 597</b>	<b>- 39,5</b>	<b>3 775</b>	<b>- 42,7</b>	<b>2,4</b>
Deutschland	450	- 29,2	1 066	- 33,7	2,4	1 597	- 39,4	3 775	- 42,6	2,4
Ausland	-	x	-	x	-	-	x	-	x	-
<b>Schmiedefeld am Rennsteig</b>	<b>611</b>	<b>- 16,5</b>	<b>1 661</b>	<b>- 20,6</b>	<b>2,7</b>	<b>3 607</b>	<b>- 10,2</b>	<b>10 722</b>	<b>- 7,0</b>	<b>3,0</b>
Deutschland	609	- 16,6	1 647	- 20,7	2,7	3 605	- 10,1	10 708	- 6,9	3,0
Ausland	2	-	14	-	7,0	2	- 71,4	14	- 39,1	7,0
<b>Stützerbach</b>	<b>114</b>	<b>- 0,9</b>	<b>337</b>	<b>- 15,8</b>	<b>3,0</b>	<b>499</b>	<b>5,3</b>	<b>1 653</b>	<b>30,2</b>	<b>3,3</b>
Deutschland	113	5,6	335	- 11,1	3,0	489	5,6	1 630	31,7	3,3
Ausland	1	- 87,5	2	- 91,3	2,0	10	- 9,1	23	- 28,1	2,3
<b>Wachsenburggemeinde</b>	<b>207</b>	<b>23,2</b>	<b>265</b>	<b>- 6,4</b>	<b>1,3</b>	<b>992</b>	<b>22,3</b>	<b>1 563</b>	<b>25,4</b>	<b>1,6</b>
Deutschland	207	23,2	265	- 6,4	1,3	992	22,6	1 563	25,8	1,6
Ausland	-	x	-	x	-	-	x	-	x	-
<b>Wipfratal</b>	<b>308</b>	<b>39,4</b>	<b>780</b>	<b>37,1</b>	<b>2,5</b>	<b>1 246</b>	<b>16,3</b>	<b>3 068</b>	<b>24,2</b>	<b>2,5</b>
Deutschland	308	39,4	780	37,1	2,5	1 246	16,3	3 068	24,2	2,5
Ausland	-	-	-	-	-	-	-	-	-	-
<b>Ilmtal</b>	<b>921</b>	<b>- 15,8</b>	<b>2 308</b>	<b>- 6,6</b>	<b>2,5</b>	<b>3 337</b>	<b>6,0</b>	<b>9 503</b>	<b>19,6</b>	<b>2,8</b>
Deutschland	912	- 16,5	2 287	- 7,3	2,5	3 304	6,5	9 407	19,8	2,8
Ausland	9	x	21	x	2,3	33	- 26,7	96	5,5	2,9

Noch: 9. Ankünfte, Übernachtungen und Aufenthaltsdauer der Gäste in Beherbergungsstätten  
nach ausgewählten Gemeinden und dem ständigen Wohnsitz der Gäste (ohne Camping)

Landkreis Gemeinde  Ständiger Wohnsitz der Gäste	Juni 2012					Januar bis Juni 2012				
	Ankünfte		Übernachtungen		durch- schnittliche Aufenthalts- dauer	Ankünfte		Übernachtungen		durch- schnittliche Aufenthalts- dauer
	insgesamt	Veränderung gegenüber dem Vorjahres- monat	insgesamt	Veränderung gegenüber dem Vorjahres- monat		insgesamt	Veränderung gegenüber dem Vorjahres- zeitraum	insgesamt	Veränderung gegenüber dem Vorjahres- zeitraum	
	Anzahl	%	Anzahl	%		Anzahl	%	Anzahl	%	
<b>Weimarer Land</b>										
<b>Apolda, Stadt</b>	<b>2 662</b>	<b>3,7</b>	<b>5 556</b>	<b>- 1,0</b>	<b>2,1</b>	<b>12 584</b>	<b>14,1</b>	<b>26 805</b>	<b>14,6</b>	<b>2,1</b>
Deutschland	2 484	3,2	5 085	- 2,2	2,0	11 889	13,7	25 141	13,2	2,1
Ausland	178	11,3	471	14,6	2,6	695	23,0	1 664	40,7	2,4
<b>Bad Berka, Stadt</b>	<b>1 407</b>	<b>- 12,4</b>	<b>11 094</b>	<b>9,9</b>	<b>7,9</b>	<b>7 716</b>	<b>8,6</b>	<b>70 942</b>	<b>23,2</b>	<b>9,2</b>
Deutschland	1 380	- 11,1	11 045	10,5	8,0	7 499	7,7	70 267	22,6	9,4
Ausland	27	- 49,1	49	- 52,0	1,8	217	53,9	675	143,7	3,1
<b>Bad Sulza, Stadt</b>	<b>4 016</b>	<b>- 6,9</b>	<b>19 603</b>	<b>10,0</b>	<b>4,9</b>	<b>25 930</b>	<b>5,0</b>	<b>110 224</b>	<b>9,5</b>	<b>4,3</b>
Deutschland	3 986	- 5,2	19 461	10,7	4,9	25 769	5,2	109 655	9,5	4,3
Ausland	30	- 72,2	142	- 43,7	4,7	161	- 19,9	569	0,4	3,5
<b>Mönchenholzhausen</b>	<b>1 105</b>	<b>34,9</b>	<b>2 122</b>	<b>57,0</b>	<b>1,9</b>	<b>5 196</b>	<b>0,5</b>	<b>11 026</b>	<b>15,0</b>	<b>2,1</b>
Deutschland	1 105	34,9	2 122	57,0	1,9	5 196	0,5	11 026	15,0	2,1
Ausland	-	-	-	-	-	-	-	-	-	-
<b>Nohra</b>	<b>1 172</b>	<b>- 7,2</b>	<b>1 701</b>	<b>- 12,2</b>	<b>1,5</b>	<b>5 695</b>	<b>9,2</b>	<b>8 315</b>	<b>- 6,9</b>	<b>1,5</b>
Deutschland	1 027	- 2,6	1 503	- 1,4	1,5	4 793	10,8	7 070	14,9	1,5
Ausland	145	- 30,6	198	- 52,1	1,4	902	1,1	1 245	- 55,1	1,4
<b>Sonneberg</b>										
<b>Lauscha, Stadt</b>	<b>347</b>	<b>- 30,3</b>	<b>932</b>	<b>- 23,5</b>	<b>2,7</b>	<b>2 199</b>	<b>- 2,0</b>	<b>5 662</b>	<b>- 4,8</b>	<b>2,6</b>
Deutschland	342	- 29,0	927	- 22,3	2,7	2 134	- 1,6	5 539	- 5,1	2,6
Ausland	5	- 68,8	5	- 80,0	1,0	65	- 13,3	123	15,0	1,9
<b>Neuhaus am Rennweg, Stadt</b>	<b>1 295</b>	<b>- 22,5</b>	<b>4 837</b>	<b>- 1,0</b>	<b>3,7</b>	<b>7 155</b>	<b>10,2</b>	<b>25 409</b>	<b>7,6</b>	<b>3,6</b>
Deutschland	1 233	- 24,2	4 699	- 2,5	3,8	6 969	10,1	24 996	7,3	3,6
Ausland	62	44,2	138	115,6	2,2	186	13,4	413	32,4	2,2
<b>Neuhaus-Schierschnitz</b>	<b>233</b>	<b>- 4,5</b>	<b>2 196</b>	<b>28,3</b>	<b>9,4</b>	<b>1 180</b>	<b>10,3</b>	<b>11 589</b>	<b>43,2</b>	<b>9,8</b>
Deutschland	219	- 6,8	2 129	28,1	9,7	918	- 12,4	10 050	25,8	10,9
Ausland	14	55,6	67	34,0	4,8	262	x	1 539	x	5,9
<b>Schalkau, Stadt</b>	<b>601</b>	<b>17,8</b>	<b>1 284</b>	<b>- 30,4</b>	<b>2,1</b>	<b>1 758</b>	<b>- 2,1</b>	<b>4 528</b>	<b>- 48,6</b>	<b>2,6</b>
Deutschland	601	28,7	1 284	2,4	2,1	1 715	11,4	4 158	- 12,6	2,4
Ausland	-	x	-	x	-	43	- 83,2	370	- 90,9	8,6
<b>Siegmundsburg</b>	<b>272</b>	<b>25,9</b>	<b>570</b>	<b>13,5</b>	<b>2,1</b>	<b>1 259</b>	<b>- 7,9</b>	<b>3 354</b>	<b>- 8,4</b>	<b>2,7</b>
Deutschland	272	25,9	570	13,5	2,1	1 259	- 5,0	3 354	- 4,3	2,7
Ausland	-	x	-	x	-	-	x	-	x	-
<b>Sonneberg, Stadt</b>	<b>1 376</b>	<b>- 24,8</b>	<b>3 022</b>	<b>- 15,6</b>	<b>2,2</b>	<b>7 264</b>	<b>- 7,5</b>	<b>14 860</b>	<b>- 3,8</b>	<b>2,0</b>
Deutschland	1 354	- 24,5	2 962	- 15,4	2,2	7 115	- 7,6	14 498	- 4,4	2,0
Ausland	22	- 40,5	60	- 23,1	2,7	149	- 1,3	362	29,7	2,4
<b>Steinach, Stadt</b>	<b>334</b>	<b>- 23,7</b>	<b>787</b>	<b>- 17,2</b>	<b>2,4</b>	<b>3 219</b>	<b>9,8</b>	<b>7 673</b>	<b>14,9</b>	<b>2,4</b>
Deutschland	327	- 25,0	775	- 18,1	2,4	3 148	8,2	7 507	13,7	2,4
Ausland	7	250,0	12	200,0	1,7	71	238,1	166	124,3	2,3
<b>Frankenblick</b>	<b>737</b>	<b>96,0</b>	<b>2 128</b>	<b>34,7</b>	<b>2,9</b>	<b>2 047</b>	<b>36,9</b>	<b>5 560</b>	<b>21,4</b>	<b>2,7</b>
Deutschland	723	121,1	2 049	45,5	2,8	1 928	52,1	5 070	33,3	2,6
Ausland	14	- 71,4	79	- 54,1	5,6	119	- 47,6	490	- 37,0	4,1
<b>Saalfeld-Rudolstadt</b>										
<b>Bad Blankenburg, Stadt</b>	<b>2 689</b>	<b>11,2</b>	<b>5 870</b>	<b>- 11,4</b>	<b>2,2</b>	<b>13 395</b>	<b>- 4,4</b>	<b>29 769</b>	<b>- 10,9</b>	<b>2,2</b>
Deutschland	2 658	10,1	5 717	- 13,6	2,2	13 336	- 4,0	29 536	- 10,5	2,2
Ausland	31	x	153	x	4,9	59	- 52,4	233	- 43,7	3,9
<b>Cursdorf</b>	<b>314</b>	<b>- 42,5</b>	<b>860</b>	<b>- 37,0</b>	<b>2,7</b>	<b>1 560</b>	<b>- 15,6</b>	<b>4 684</b>	<b>- 12,1</b>	<b>3,0</b>
Deutschland	303	- 44,3	845	- 37,9	2,8	1 540	- 16,2	4 652	- 12,4	3,0
Ausland	11	x	15	275,0	1,4	20	100,0	32	100,0	1,6

Noch: 9. Ankünfte, Übernachtungen und Aufenthaltsdauer der Gäste in Beherbergungsstätten  
nach ausgewählten Gemeinden und dem ständigen Wohnsitz der Gäste (ohne Camping)

Landkreis Gemeinde  Ständiger Wohnsitz der Gäste	Juni 2012					Januar bis Juni 2012				
	Ankünfte		Übernachtungen		durch- schnittliche Aufenthalts- dauer	Ankünfte		Übernachtungen		durch- schnittliche Aufenthalts- dauer
	insgesamt	Veränderung gegenüber dem Vorjahres- monat	insgesamt	Veränderung gegenüber dem Vorjahres- monat		insgesamt	Veränderung gegenüber dem Vorjahres- zeitraum	insgesamt	Veränderung gegenüber dem Vorjahres- zeitraum	
Noch: Saalfeld-Rudolstadt										
Königsee, Stadt	403	- 6,5	728	- 36,1	1,8	1 763	- 4,8	3 513	- 6,9	2,0
Deutschland	392	- 7,1	713	- 31,3	1,8	1 728	- 5,1	3 463	- 4,0	2,0
Ausland	11	22,2	15	- 85,1	1,4	35	16,7	50	- 69,3	1,4
Meura	61	- 50,4	218	- 29,0	3,6	330	- 25,2	961	- 13,9	2,9
Deutschland	61	- 50,4	218	- 29,0	3,6	330	- 25,2	961	- 13,9	2,9
Ausland	-	-	-	-	-	-	-	-	-	-
Oberweißbach/Thür. Wald, Stadt	185	- 18,9	497	- 15,5	2,7	884	- 11,0	2 119	- 21,7	2,4
Deutschland	182	- 18,8	494	- 15,1	2,7	854	- 12,2	2 074	- 22,3	2,4
Ausland	3	- 25,0	3	- 50,0	1,0	30	50,0	45	25,0	1,5
Rudolstadt, Stadt	2 340	- 11,5	5 423	- 7,1	2,3	10 464	3,1	23 451	5,7	2,2
Deutschland	2 306	- 10,3	5 316	- 4,4	2,3	10 352	4,1	23 169	6,8	2,2
Ausland	34	- 54,1	107	- 61,4	3,1	112	- 46,4	282	- 42,4	2,5
Saalfeld/Saale, Stadt	2 991	- 10,4	10 790	- 2,0	3,6	13 185	- 3,7	53 996	2,2	4,1
Deutschland	2 879	- 9,2	10 494	- 1,4	3,6	12 598	- 3,8	52 070	1,2	4,1
Ausland	112	- 33,3	296	- 18,2	2,6	587	- 0,7	1 926	40,9	3,3
Schwarzburg	963	3,5	2 493	- 6,7	2,6	2 855	9,8	7 538	10,6	2,6
Deutschland	961	3,3	2 491	- 6,8	2,6	2 832	9,4	7 499	10,6	2,6
Ausland	2	x	2	x	1,0	23	91,7	39	8,3	1,7
Sitzendorf	111	- 20,1	434	- 31,2	3,9	495	5,1	1 722	- 4,9	3,5
Deutschland	111	- 20,1	434	- 31,2	3,9	495	11,0	1 722	- 3,5	3,5
Ausland	-	x	-	x	-	-	x	-	x	-
Leutenberg, Stadt	759	7,2	1 928	2,3	2,5	1 974	5,7	5 133	9,6	2,6
Deutschland	744	6,0	1 895	2,0	2,5	1 942	4,8	5 066	9,2	2,6
Ausland	15	150,0	33	17,9	2,2	32	113,3	67	45,7	2,1
Saalfelder Höhe	1 639	- 35,0	3 678	- 40,8	2,2	6 904	- 14,4	15 744	- 17,8	2,3
Deutschland	1 621	- 35,3	3 640	- 41,1	2,2	6 880	- 14,1	15 692	- 17,2	2,3
Ausland	18	12,5	38	18,8	2,1	24	- 60,0	52	- 75,0	2,2
Uhlstädt-Kirchhasel	1 215	- 9,7	3 551	- 15,3	2,9	4 832	- 9,5	18 748	2,2	3,9
Deutschland	1 209	- 9,8	3 539	- 15,4	2,9	4 769	- 10,6	18 508	0,9	3,9
Ausland	6	50,0	12	50,0	2,0	63	x	240	x	3,8
Unterwellenborn	776	- 12,0	1 700	- 16,8	2,2	3 039	2,1	6 159	- 4,7	2,0
Deutschland	762	- 12,0	1 686	- 16,1	2,2	2 983	2,2	6 032	- 4,4	2,0
Ausland	14	- 12,5	14	- 58,8	1,0	56	- 3,4	127	- 15,3	2,3
Saale-Holzland-Kreis										
Bad Klosterlausnitz	1 864	15,6	17 237	2,6	9,2	9 722	16,7	98 649	1,5	10,1
Deutschland	1 750	13,9	17 101	2,4	9,8	9 202	13,7	98 036	1,2	10,7
Ausland	114	50,0	136	43,2	1,2	520	123,2	613	101,0	1,2
Eisenberg, Stadt	1 482	- 7,5	2 700	- 4,3	1,8	4 316	11,7	7 908	8,1	1,8
Deutschland	1 473	- 7,4	2 691	- 4,1	1,8	4 302	12,3	7 888	8,4	1,8
Ausland	9	- 25,0	9	- 43,8	1,0	14	- 58,8	20	- 50,0	1,4
Hermsdorf, Stadt	429	20,2	645	35,2	1,5	1 650	- 3,5	2 573	- 1,0	1,6
Deutschland	391	15,0	607	32,0	1,6	1 523	- 6,4	2 411	- 1,8	1,6
Ausland	38	123,5	38	123,5	1,0	127	54,9	162	14,1	1,3

Noch: 9. Ankünfte, Übernachtungen und Aufenthaltsdauer der Gäste in Beherbergungsstätten  
nach ausgewählten Gemeinden und dem ständigen Wohnsitz der Gäste (ohne Camping)

Landkreis Gemeinde  Ständiger Wohnsitz der Gäste	Juni 2012					Januar bis Juni 2012				
	Ankünfte		Übernachtungen		durch- schnittliche Aufenthalts- dauer	Ankünfte		Übernachtungen		durch- schnittliche Aufenthalts- dauer
	insgesamt	Veränderung gegenüber dem Vorjahres- monat	insgesamt	Veränderung gegenüber dem Vorjahres- monat		insgesamt	Veränderung gegenüber dem Vorjahres- zeitraum	insgesamt	Veränderung gegenüber dem Vorjahres- zeitraum	
	Anzahl	%	Anzahl	%		Tage	Anzahl	%	Anzahl	
Noch: Saale-Holzland-Kreis										
<b>Kahla, Stadt</b>	<b>491</b>	<b>31,6</b>	<b>720</b>	<b>23,1</b>	<b>1,5</b>	<b>1 735</b>	<b>13,6</b>	<b>2 703</b>	<b>10,4</b>	<b>1,6</b>
Deutschland	481	32,1	681	25,4	1,4	1 690	14,8	2 557	10,2	1,5
Ausland	10	11,1	39	- 7,1	3,9	45	- 18,2	146	15,0	3,2
<b>Stadtroda, Stadt</b>	<b>382</b>	<b>14,4</b>	<b>879</b>	<b>19,3</b>	<b>2,3</b>	<b>2 000</b>	<b>9,8</b>	<b>4 241</b>	<b>5,6</b>	<b>2,1</b>
Deutschland	366	13,0	787	9,9	2,2	1 922	9,0	4 025	2,8	2,1
Ausland	16	60,0	92	x	5,8	78	32,2	216	109,7	2,8
<b>Trockenborn-Wolfersdorf</b>	<b>435</b>	<b>- 13,7</b>	<b>810</b>	<b>- 12,4</b>	<b>1,9</b>	<b>1 596</b>	<b>- 8,1</b>	<b>2 812</b>	<b>- 6,5</b>	<b>1,8</b>
Deutschland	369	- 23,9	692	- 22,1	1,9	1 354	- 16,9	2 411	- 14,7	1,8
Ausland	66	247,4	118	218,9	1,8	242	124,1	401	121,5	1,7
<b>Saale-Orla-Kreis</b>										
<b>Bad Lobenstein, Stadt</b>	<b>1 157</b>	<b>23,5</b>	<b>8 276</b>	<b>13,3</b>	<b>7,2</b>	<b>4 624</b>	<b>44,4</b>	<b>43 606</b>	<b>11,9</b>	<b>9,4</b>
Deutschland	1 141	21,8	7 940	8,7	7,0	4 584	43,5	42 981	10,3	9,4
Ausland	16	x	336	x	21,0	40	x	625	x	15,6
<b>Neustadt an der Orla, Stadt</b>	<b>1 088</b>	<b>20,4</b>	<b>1 582</b>	<b>24,4</b>	<b>1,5</b>	<b>3 952</b>	<b>6,0</b>	<b>5 859</b>	<b>13,2</b>	<b>1,5</b>
Deutschland	1 052	20,1	1 489	22,0	1,4	3 752	5,3	5 487	12,4	1,5
Ausland	36	28,6	93	78,8	2,6	200	21,2	372	27,4	1,9
<b>Schleiz, Stadt</b>	<b>472</b>	<b>3,1</b>	<b>778</b>	<b>18,8</b>	<b>1,6</b>	<b>2 356</b>	<b>5,4</b>	<b>3 863</b>	<b>13,2</b>	<b>1,6</b>
Deutschland	389	3,2	640	17,6	1,6	1 959	13,0	3 098	15,3	1,6
Ausland	83	2,5	138	24,3	1,7	397	- 20,8	765	5,7	1,9
<b>Triptis, Stadt</b>	<b>564</b>	<b>- 22,0</b>	<b>1 253</b>	<b>- 16,4</b>	<b>2,2</b>	<b>2 543</b>	<b>- 9,4</b>	<b>5 224</b>	<b>- 14,4</b>	<b>2,1</b>
Deutschland	379	- 44,8	863	- 40,8	2,3	2 165	- 17,2	4 405	- 22,8	2,0
Ausland	185	x	390	x	2,1	378	97,9	819	106,8	2,2
<b>Ziegenrück, Stadt</b>	<b>1 141</b>	<b>- 11,6</b>	<b>3 049</b>	<b>- 9,3</b>	<b>2,7</b>	<b>4 457</b>	<b>16,4</b>	<b>10 558</b>	<b>10,7</b>	<b>2,4</b>
Deutschland	1 095	- 8,1	2 959	- 4,2	2,7	3 975	22,6	9 769	20,5	2,5
Ausland	46	- 53,5	90	- 66,7	2,0	482	- 18,0	789	- 45,0	1,6
<b>Krölpa</b>	<b>150</b>	<b>- 36,4</b>	<b>359</b>	<b>- 31,7</b>	<b>2,4</b>	<b>950</b>	<b>- 12,6</b>	<b>2 821</b>	<b>2,2</b>	<b>3,0</b>
Deutschland	150	- 36,2	359	- 31,5	2,4	950	- 12,1	2 821	2,5	3,0
Ausland	-	x	-	x	-	-	x	-	x	-
<b>Wurzbach, Stadt</b>	<b>1 160</b>	<b>- 23,8</b>	<b>3 661</b>	<b>- 26,0</b>	<b>3,2</b>	<b>6 565</b>	<b>- 2,7</b>	<b>20 813</b>	<b>- 9,4</b>	<b>3,2</b>
Deutschland	1 130	- 24,4	3 578	- 26,6	3,2	6 352	- 4,1	20 228	- 10,9	3,2
Ausland	30	11,1	83	13,7	2,8	213	73,2	585	111,2	2,7
<b>Saalebürg-Ebersdorf, Stadt</b>	<b>2 147</b>	<b>- 40,6</b>	<b>6 390</b>	<b>- 28,4</b>	<b>3,0</b>	<b>6 539</b>	<b>- 24,8</b>	<b>16 822</b>	<b>- 16,8</b>	<b>2,6</b>
Deutschland	2 103	- 40,7	6 343	- 28,0	3,0	6 333	- 25,7	16 205	- 19,0	2,6
Ausland	44	- 38,0	47	- 56,1	1,1	206	23,4	617	171,8	3,0
<b>Greiz</b>										
<b>Berga/Elster, Stadt</b>	<b>299</b>	<b>- 4,2</b>	<b>769</b>	<b>- 8,2</b>	<b>2,6</b>	<b>996</b>	<b>- 0,1</b>	<b>2 424</b>	<b>9,0</b>	<b>2,4</b>
Deutschland	299	- 4,2	769	- 8,2	2,6	996	0,4	2 424	9,5	2,4
Ausland	-	x	-	x	-	-	x	-	x	-
<b>Greiz, Stadt</b>	<b>765</b>	<b>- 6,6</b>	<b>1 532</b>	<b>2,6</b>	<b>2,0</b>	<b>3 665</b>	<b>- 7,0</b>	<b>7 030</b>	<b>- 12,5</b>	<b>1,9</b>
Deutschland	727	- 7,6	1 431	- 0,7	2,0	3 512	- 6,9	6 688	- 10,7	1,9
Ausland	38	18,8	101	94,2	2,7	153	- 7,8	342	- 37,4	2,2
<b>Weida, Stadt</b>	<b>195</b>	<b>- 29,1</b>	<b>356</b>	<b>- 25,1</b>	<b>1,8</b>	<b>993</b>	<b>- 19,4</b>	<b>1 635</b>	<b>- 11,3</b>	<b>1,6</b>
Deutschland	195	- 29,1	356	- 25,1	1,8	993	- 19,4	1 635	- 11,3	1,6
Ausland	-	-	-	-	-	-	-	-	-	-
<b>Zeulenroda-Triebes, Stadt</b>	<b>2 117</b>	<b>- 20,1</b>	<b>4 422</b>	<b>- 26,3</b>	<b>2,1</b>	<b>11 586</b>	<b>1,9</b>	<b>22 648</b>	<b>4,8</b>	<b>2,0</b>
Deutschland	1 993	- 18,2	4 016	- 20,5	2,0	10 936	1,8	20 784	7,5	1,9
Ausland	124	- 42,1	406	- 57,4	3,3	650	2,8	1 864	- 17,9	2,9

Noch: 9. Ankünfte, Übernachtungen und Aufenthaltsdauer der Gäste in Beherbergungsstätten  
nach ausgewählten Gemeinden und dem ständigen Wohnsitz der Gäste (ohne Camping)

Landkreis Gemeinde  Ständiger Wohnsitz der Gäste	Juni 2012					Januar bis Juni 2012				
	Ankünfte		Übernachtungen		durch- schnittliche Aufenthalts- dauer	Ankünfte		Übernachtungen		durch- schnittliche Aufenthalts- dauer
	insgesamt	Veränderung gegenüber dem Vorjahres- monat	insgesamt	Veränderung gegenüber dem Vorjahres- monat		insgesamt	Veränderung gegenüber dem Vorjahres- zeitraum	insgesamt	Veränderung gegenüber dem Vorjahres- zeitraum	
	Anzahl	%	Anzahl	%		Anzahl	%	Anzahl	%	
Noch: Greiz										
<b>Mohlsdorf-Teichwolframsdorf</b>	<b>458</b>	<b>- 11,6</b>	<b>1 762</b>	<b>24,9</b>	<b>3,8</b>	<b>2 487</b>	<b>0,9</b>	<b>7 983</b>	<b>8,1</b>	<b>3,2</b>
Deutschland	458	- 11,6	1 762	24,9	3,8	2 465	0,0	7 911	7,1	3,2
Ausland	-	x	-	x	-	22	x	72	x	3,3
<b>Altenburger Land</b>										
<b>Altenburg, Stadt</b>	<b>4 253</b>	<b>18,5</b>	<b>9 433</b>	<b>27,6</b>	<b>2,2</b>	<b>16 370</b>	<b>17,3</b>	<b>36 750</b>	<b>28,3</b>	<b>2,2</b>
Deutschland	3 908	25,4	8 125	33,2	2,1	15 374	19,5	33 339	31,1	2,2
Ausland	345	- 27,2	1 308	1,3	3,8	996	- 8,7	3 411	5,9	3,4
<b>Meuselwitz, Stadt</b>	<b>236</b>	<b>3,1</b>	<b>502</b>	<b>- 11,8</b>	<b>2,1</b>	<b>1 060</b>	<b>8,6</b>	<b>2 028</b>	<b>- 0,6</b>	<b>1,9</b>
Deutschland	236	4,4	502	- 11,3	2,1	1 056	9,1	2 024	- 0,1	1,9
Ausland	-	x	-	x	-	4	- 50,0	4	- 69,2	1,0
<b>Schmölln, Stadt</b>	<b>627</b>	<b>- 24,0</b>	<b>1 189</b>	<b>0,3</b>	<b>1,9</b>	<b>2 924</b>	<b>- 17,8</b>	<b>5 874</b>	<b>6,5</b>	<b>2,0</b>
Deutschland	612	- 22,8	1 147	6,7	1,9	2 808	- 19,0	5 479	5,4	2,0
Ausland	15	- 53,1	42	- 61,8	2,8	116	30,3	395	23,4	3,4



**10. Ankünfte, Übernachtungen und Aufenthaltsdauer der Gäste in Beherbergungsstätten  
in Städten des Vereins Städtetourismus in Thüringen e.V. (ohne Camping)**

Stadt ----- Ständiger Wohnsitz der Gäste	Juni 2012					Januar bis Juni 2012				
	Ankünfte		Übernachtungen		durch- schnittliche Aufenthalts- dauer	Ankünfte		Übernachtungen		durch- schnittliche Aufenthalts- dauer
	insgesamt	Veränderung gegenüber dem Vorjahres- monat	insgesamt	Veränderung gegenüber dem Vorjahres- monat		insgesamt	Veränderung gegenüber dem Vorjahres- zeitraum	insgesamt	Veränderung gegenüber dem Vorjahres- zeitraum	
	Anzahl	%	Anzahl	%		Anzahl	%	Anzahl	%	
<b>Altenburg</b>	<b>4 253</b>	<b>18,5</b>	<b>9 433</b>	<b>27,6</b>	<b>2,2</b>	<b>16 370</b>	<b>17,3</b>	<b>36 750</b>	<b>28,3</b>	<b>2,2</b>
Deutschland	3 908	25,4	8 125	33,2	2,1	15 374	19,5	33 339	31,1	2,2
Ausland	345	- 27,2	1 308	1,3	3,8	996	- 8,7	3 411	5,9	3,4
<b>Apolda</b>	<b>2 662</b>	<b>3,7</b>	<b>5 556</b>	<b>- 1,0</b>	<b>2,1</b>	<b>12 584</b>	<b>14,1</b>	<b>26 805</b>	<b>14,6</b>	<b>2,1</b>
Deutschland	2 484	3,2	5 085	- 2,2	2,0	11 889	13,7	25 141	13,2	2,1
Ausland	178	11,3	471	14,6	2,6	695	23,0	1 664	40,7	2,4
<b>Arnstadt</b>	<b>3 520</b>	<b>7,6</b>	<b>6 467</b>	<b>- 6,6</b>	<b>1,8</b>	<b>17 975</b>	<b>16,5</b>	<b>32 990</b>	<b>4,4</b>	<b>1,8</b>
Deutschland	3 280	8,5	5 966	- 3,6	1,8	16 837	18,2	30 775	7,5	1,8
Ausland	240	- 2,4	501	- 31,9	2,1	1 138	- 3,1	2 215	- 25,7	1,9
<b>Eisenach</b>	<b>15 924</b>	<b>- 8,9</b>	<b>28 695</b>	<b>- 8,0</b>	<b>1,8</b>	<b>74 884</b>	<b>- 2,0</b>	<b>134 199</b>	<b>3,5</b>	<b>1,8</b>
Deutschland	14 168	- 9,3	25 859	- 9,2	1,8	68 443	- 0,9	122 725	3,8	1,8
Ausland	1 756	- 5,5	2 836	4,3	1,6	6 441	- 12,3	11 474	0,6	1,8
<b>Erfurt</b>	<b>40 498</b>	<b>1,5</b>	<b>70 369</b>	<b>- 0,3</b>	<b>1,7</b>	<b>199 997</b>	<b>5,8</b>	<b>343 220</b>	<b>5,2</b>	<b>1,7</b>
Deutschland	37 388	2,2	64 700	- 0,2	1,7	185 506	5,3	315 898	4,2	1,7
Ausland	3 110	- 6,8	5 669	- 1,5	1,8	14 491	13,0	27 322	18,8	1,9
<b>Gera</b>	<b>11 493</b>	<b>10,0</b>	<b>19 242</b>	<b>- 0,6</b>	<b>1,7</b>	<b>51 728</b>	<b>0,2</b>	<b>94 671</b>	<b>- 3,9</b>	<b>1,8</b>
Deutschland	9 287	5,5	15 982	- 3,2	1,7	45 114	0,4	83 630	- 3,1	1,9
Ausland	2 206	34,3	3 260	14,1	1,5	6 614	- 1,3	11 041	- 9,4	1,7
<b>Gotha</b>	<b>6 422</b>	<b>- 0,9</b>	<b>14 668</b>	<b>1,1</b>	<b>2,3</b>	<b>31 090</b>	<b>11,2</b>	<b>69 783</b>	<b>7,3</b>	<b>2,2</b>
Deutschland	5 800	- 3,7	13 443	- 1,3	2,3	28 439	8,1	64 945	4,7	2,3
Ausland	622	36,7	1 225	38,6	2,0	2 651	61,0	4 838	58,6	1,8
<b>Greiz</b>	<b>765</b>	<b>- 6,6</b>	<b>1 532</b>	<b>2,6</b>	<b>2,0</b>	<b>3 665</b>	<b>- 7,0</b>	<b>7 030</b>	<b>- 12,5</b>	<b>1,9</b>
Deutschland	727	- 7,6	1 431	- 0,7	2,0	3 512	- 6,9	6 688	- 10,7	1,9
Ausland	38	18,8	101	94,2	2,7	153	- 7,8	342	- 37,4	2,2
<b>Ilmenau</b>	<b>5 384</b>	<b>11,6</b>	<b>11 506</b>	<b>8,3</b>	<b>2,1</b>	<b>22 750</b>	<b>5,3</b>	<b>49 738</b>	<b>9,7</b>	<b>2,2</b>
Deutschland	5 029	10,1	10 382	4,1	2,1	21 123	5,0	44 423	6,9	2,1
Ausland	355	39,2	1 124	72,7	3,2	1 627	9,0	5 315	40,1	3,3
<b>Jena</b>	<b>14 149</b>	<b>- 14,9</b>	<b>26 902</b>	<b>- 8,7</b>	<b>1,9</b>	<b>66 481</b>	<b>- 15,9</b>	<b>125 555</b>	<b>- 12,2</b>	<b>1,9</b>
Deutschland	11 934	- 14,5	22 186	- 8,9	1,9	58 935	- 13,4	106 648	- 11,1	1,8
Ausland	2 215	- 17,0	4 716	- 7,9	2,1	7 546	- 31,1	18 907	- 17,7	2,5

Noch: 10. Ankünfte, Übernachtungen und Aufenthaltsdauer der Gäste in Beherbergungsstätten  
in Städten des Vereins Städtetourismus in Thüringen e.V. (ohne Camping)

Stadt ----- Ständiger Wohnsitz der Gäste	Juni 2012					Januar bis Juni 2012				
	Ankünfte		Übernachtungen		durch- schnittliche Aufenthalts- dauer	Ankünfte		Übernachtungen		durch- schnittliche Aufenthalts- dauer
	insgesamt	Veränderung gegenüber dem Vorjahres- monat	insgesamt	Veränderung gegenüber dem Vorjahres- monat		insgesamt	Veränderung gegenüber dem Vorjahres- zeitraum	insgesamt	Veränderung gegenüber dem Vorjahres- zeitraum	
	Anzahl	%	Anzahl	%		Anzahl	%	Anzahl	%	
<b>Meiningen</b>	<b>3 801</b>	<b>14,6</b>	<b>6 417</b>	<b>13,1</b>	<b>1,7</b>	<b>15 882</b>	<b>17,6</b>	<b>27 417</b>	<b>14,9</b>	<b>1,7</b>
Deutschland	3 581	16,0	6 065	14,8	1,7	15 079	19,2	25 982	17,3	1,7
Ausland	220	- 5,2	352	- 10,7	1,6	803	- 6,3	1 435	- 15,9	1,8
<b>Mühlhausen</b>	<b>6 420</b>	<b>0,6</b>	<b>15 115</b>	<b>6,8</b>	<b>2,4</b>	<b>24 636</b>	<b>1,6</b>	<b>55 948</b>	<b>5,4</b>	<b>2,3</b>
Deutschland	6 010	- 2,7	14 290	4,0	2,4	22 598	- 2,4	52 033	2,2	2,3
Ausland	410	101,0	825	104,2	2,0	2 038	86,1	3 915	83,0	1,9
<b>Nordhausen</b>	<b>3 783</b>	<b>- 1,7</b>	<b>7 889</b>	<b>- 3,1</b>	<b>2,1</b>	<b>17 195</b>	<b>- 4,8</b>	<b>34 267</b>	<b>4,3</b>	<b>2,0</b>
Deutschland	3 619	- 0,8	7 579	- 2,7	2,1	16 294	- 5,8	32 766	5,2	2,0
Ausland	164	- 17,6	310	- 11,9	1,9	901	16,6	1 501	- 12,0	1,7
<b>Rudolstadt</b>	<b>2 340</b>	<b>- 11,5</b>	<b>5 423</b>	<b>- 7,1</b>	<b>2,3</b>	<b>10 464</b>	<b>3,1</b>	<b>23 451</b>	<b>5,7</b>	<b>2,2</b>
Deutschland	2 306	- 10,3	5 316	- 4,4	2,3	10 352	4,1	23 169	6,8	2,2
Ausland	34	- 54,1	107	- 61,4	3,1	112	- 46,4	282	- 42,4	2,5
<b>Saalfeld</b>	<b>2 991</b>	<b>- 10,4</b>	<b>10 790</b>	<b>- 2,0</b>	<b>3,6</b>	<b>13 185</b>	<b>- 3,7</b>	<b>53 996</b>	<b>2,2</b>	<b>4,1</b>
Deutschland	2 879	- 9,2	10 494	- 1,4	3,6	12 598	- 3,8	52 070	1,2	4,1
Ausland	112	- 33,3	296	- 18,2	2,6	587	- 0,7	1 926	40,9	3,3
<b>Schmalkalden</b>	<b>1 521</b>	<b>6,7</b>	<b>3 186</b>	<b>1,7</b>	<b>2,1</b>	<b>7 107</b>	<b>9,4</b>	<b>14 560</b>	<b>5,0</b>	<b>2,0</b>
Deutschland	1 418	1,9	2 743	- 10,4	1,9	6 854	7,7	13 763	1,5	2,0
Ausland	103	202,9	443	x	4,3	253	96,1	797	159,6	3,2
<b>Sondershausen</b>	<b>6 993</b>	<b>15,0</b>	<b>16 406</b>	<b>13,8</b>	<b>2,3</b>	<b>17 584</b>	<b>14,4</b>	<b>41 194</b>	<b>15,0</b>	<b>2,3</b>
Deutschland	6 935	14,8	16 243	13,1	2,3	17 347	14,1	40 468	14,1	2,3
Ausland	58	56,8	163	158,7	2,8	237	48,1	726	100,0	3,1
<b>Suhl</b>	<b>8 057</b>	<b>- 1,6</b>	<b>22 021</b>	<b>- 8,5</b>	<b>2,7</b>	<b>46 022</b>	<b>7,5</b>	<b>118 894</b>	<b>3,6</b>	<b>2,6</b>
Deutschland	7 498	- 2,5	19 189	- 10,8	2,6	44 342	8,4	111 791	4,4	2,5
Ausland	559	12,0	2 832	10,4	5,1	1 680	- 11,1	7 103	- 7,5	4,2
<b>Weimar</b>	<b>35 558</b>	<b>3,4</b>	<b>64 635</b>	<b>- 1,3</b>	<b>1,8</b>	<b>156 953</b>	<b>1,7</b>	<b>286 781</b>	<b>1,7</b>	<b>1,8</b>
Deutschland	30 599	5,8	55 897	1,5	1,8	138 243	1,3	251 299	1,2	1,8
Ausland	4 959	- 9,5	8 738	- 16,4	1,8	18 710	5,0	35 482	5,4	1,9
<b>Ausgewählte Städte zusammen</b>	<b>176 534</b>	<b>0,5</b>	<b>346 252</b>	<b>- 0,8</b>	<b>2,0</b>	<b>806 552</b>	<b>2,3</b>	<b>1 577 249</b>	<b>3,1</b>	<b>2,0</b>
Deutschland	158 850	0,8	310 975	- 0,9	2,0	738 879	2,5	1 437 553	2,9	1,9
Ausland	17 684	- 2,0	35 277	- 0,4	2,0	67 673	0,3	139 696	4,4	2,1

**11. Beherbergungsstätten, angebotene Gästebetten und Kapazitätsauslastung  
nach Betriebsarten sowie Campingplätze**

Betriebsart	Juni 2012								Jan. - Juni 2012
	Betriebe			in den Betrieben angebotene Betten/Schlafgelegenheiten <sup>1)</sup>					durchschnittliche Auslastung
	insgesamt	darunter geöffnete <sup>2)</sup>		insgesamt	Veränderung gegenüber dem Vorjahresmonat	durchschnittliche Auslastung	nachrichtlich		
		zusammen	Veränderung gegenüber dem Vorjahresmonat				maximales Angebot an Schlafgelegenheiten der letzten 13 Monate	Anteil der aktuell angebotenen Schlafgelegenheiten am Maximum	
Anzahl		%	Anzahl	%		Anzahl	%		
Hotels, Gasthöfe, Pensionen	998	981	- 2,6	44 689	- 1,9	41,6	46 071	97,0	34,1
Hotels (ohne Hotels garnis)	385	379	- 2,3	30 509	- 2,6	44,5	31 561	96,7	37,2
Hotels garnis	66	64	3,2	3 272	3,7	46,3	3 317	98,6	37,1
Gasthöfe	360	353	- 4,3	7 116	- 3,0	29,7	7 297	97,5	22,5
Pensionen	187	185	- 1,6	3 792	1,7	36,2	3 896	97,3	27,8
Ferienunterkünfte und ähnliche Beherbergungsstätten	258	251	- 0,8	13 405	0,1	35,1	13 829	96,9	24,9
Erholungs- und Ferienheime	12	12	-	769	- 1,3	47,6	784	98,1	35,1
Ferienhäuser und Ferienwohnungen	127	124	-	4 487	0,2	28,6	4 669	96,1	24,3
Jugendherbergen und Hütten	119	115	- 1,7	8 149	0,2	37,5	8 376	97,3	24,1
Sonstige tourismusrelevante Unterkünfte	62	62	- 1,6	7 962	- 0,1	76,3	8 026	99,2	71,7
Vorsorge- u. Rehabilitationskliniken	33	33	- 2,9	5 883	- 1,2	86,7	5 902	99,7	83,6
Schulungsheime	29	29	-	2 079	3,1	46,9	2 124	97,9	36,6
Beherbergungsstätten insgesamt	1 318	1 294	- 2,2	66 056	- 1,3	44,4	67 926	97,2	37,0
Campingplätze <sup>3)</sup>	65	61	- 1,6	16 584	- 58,7	x	41 908	39,6	x

1) Doppelbetten zählen als 2 Schlafgelegenheiten. Für Camping (Urlaubscamping ohne Dauercamping) wird 1 Stellplatz in 4 Schlafgelegenheiten umgerechnet. - 2) ganz oder teilweise geöffnet - 3) Campingplätze ohne Betriebe mit ausschließlich Dauercamping

**12. Beherbergungsstätten, angebotene Gästebetten und Kapazitätsauslastung  
nach Reisegebieten sowie Campingplätze**

Reisegebiet	Juni 2012								Jan. - Juni 2012
	Betriebe			in den Betrieben angebotene Betten/Schlafgelegenheiten <sup>1)</sup>					durchschnittliche Auslastung
	insgesamt	darunter geöffnete <sup>2)</sup>		insgesamt	Veränderung gegenüber dem Vorjahresmonat	durchschnittliche Auslastung	nachrichtlich		
		zusammen	Veränderung gegenüber dem Vorjahresmonat				maximales Angebot an Schlafgelegenheiten der letzten 13 Monate	Anteil der aktuell angebotenen Schlafgelegenheiten am Maximum	
Anzahl	%		Anzahl	%		Anzahl	%		
Südharz	35	35	-	1 901	2,5	30,1	1 910	99,5	21,8
Thüringer Vogtland	69	66	- 9,6	3 286	- 6,7	36,0	3 398	96,7	28,2
Thüringer Rhön	86	85	- 1,2	3 305	- 4,4	47,9	3 354	98,5	39,8
Thüringer Wald	664	650	- 2,8	30 902	- 1,5	39,7	31 827	97,1	35,4
Städte Eisenach, Erfurt, Jena, Weimar	164	162	- 0,6	12 121	- 2,7	52,4	12 666	95,7	40,7
Übriges Thüringen	300	296	- 0,3	14 541	2,1	50,8	14 771	98,4	40,9
Thüringen insgesamt	1 318	1 294	- 2,2	66 056	- 1,3	44,4	67 926	97,2	37,0
Campingplätze <sup>3)</sup>	65	61	- 1,6	16 584	- 58,7	x	41 908	39,6	x

1) Doppelbetten zählen als 2 Schlafgelegenheiten. Für Camping (Urlaubscamping ohne Dauercamping) wird 1 Stellplatz in 4 Schlafgelegenheiten umgerechnet. - 2) ganz oder teilweise geöffnet - 3) Campingplätze ohne Betriebe mit ausschließlich Dauercamping

**13. Beherbergungsstätten, angebotene Gästebetten und Kapazitätsauslastung  
nach Gemeindegruppen (ohne Camping)**

Gemeindegruppe	Juni 2012								Jan. - Juni 2012
	Betriebe			in den Betrieben angebotene Betten/Schlafgelegenheiten <sup>1)</sup>					durchschnittliche Auslastung
	insgesamt	darunter geöffnete <sup>2)</sup>		insgesamt	Veränderung gegenüber dem Vorjahresmonat	durchschnittliche Auslastung	nachrichtlich		
		zusammen	Veränderung gegenüber dem Vorjahresmonat				maximales Angebot an Schlafgelegenheiten der letzten 13 Monate	Anteil der aktuell angebotenen Schlafgelegenheiten am Maximum	
Anzahl	%		Anzahl	%		Anzahl	%		
Heilbäder zusammen	129	128	- 0,8	9 624	- 0,6	67,0	9 684	99,4	62,7
Mineral-, Moor-, Sole- und Thermalbäder	83	82	1,2	6 104	0,4	73,9	6 137	99,5	67,6
Orte mit Kurbetrieb	12	12	-	1 270	5,0	69,3	1 276	99,5	71,6
heilklimatische Kurorte	22	22	- 4,3	1 299	- 8,5	41,0	1 315	98,8	38,6
Kneippkurorte	12	12	- 7,7	951	- 2,0	55,4	956	99,5	53,7
Luftkurorte	58	58	- 1,7	5 268	- 1,3	37,0	5 397	97,6	40,9
Erholungsorte	211	208	- 3,3	7 734	- 3,2	32,5	7 923	97,6	28,3
Sonstige Gemeinden	920	900	- 2,2	43 430	- 1,1	42,5	44 922	96,7	32,1
Gemeindegruppen insgesamt	1 318	1 294	- 2,2	66 056	- 1,3	44,4	67 926	97,2	37,0

1) Doppelbetten zählen als 2 Schlafgelegenheiten. - 2) ganz oder teilweise geöffnet

14. Beherbergungsstätten, angebotene Gästebetten und Kapazitätsauslastung nach Kreisen (ohne Camping)

Kreisfreie Stadt Landkreis Land	Juni 2012								Jan. - Juni 2012
	Betriebe			in den Betrieben angebotene Betten/Schlafgelegenheiten <sup>1)</sup>					durch- schnittliche Auslastung
	insgesamt	darunter geöffnete <sup>2)</sup>		insgesamt	Veränderung gegenüber dem Vorjahres- monat	durch- schnittliche Auslastung	nachrichtlich		
		zusammen	Veränderung gegenüber dem Vorjahres- monat				maximales Angebot an Schlaf- gelegenheiten der letzten 13 Monate	Anteil der aktuell angebotenen Schlaf- gelegenheiten am Maximum	
Anzahl		%	Anzahl	%		Anzahl	%		
Stadt Erfurt	63	63	-	4 786	- 0,3	49,0	4 879	98,1	39,5
Stadt Gera	18	16	- 15,8	1 440	- 5,1	44,5	1 503	95,8	36,0
Stadt Jena	25	24	- 11,1	1 550	- 21,3	57,9	1 919	80,8	44,9
Stadt Suhl	22	20	- 9,1	1 667	0,9	44,0	1 709	97,5	39,4
Stadt Weimar	46	45	-	3 721	0,7	57,9	3 792	98,1	43,1
Stadt Eisenach	30	30	7,1	2 064	3,4	46,3	2 076	99,4	36,0
Eichsfeld	55	55	-	2 422	3,4	50,8	2 436	99,4	41,3
Nordhausen	35	35	-	1 901	2,5	30,1	1 910	99,5	21,8
Wartburgkreis	90	90	- 1,1	4 161	- 4,0	58,5	4 226	98,5	52,7
Unstrut-Hainich-Kreis	48	48	2,1	2 217	2,7	57,9	2 227	99,6	44,7
Kyffhäuserkreis	41	41	5,1	2 376	5,9	49,1	2 410	98,6	37,2
Schmalkalden-Meiningen	134	131	- 0,8	6 014	- 1,4	33,8	6 271	95,9	34,3
Gotha	99	98	- 5,8	6 135	- 1,1	44,1	6 212	98,8	37,8
Sömmerda	21	21	- 4,5	993	4,5	34,4	1 006	98,7	22,3
Hildburghausen	66	66	- 2,9	2 997	- 7,0	39,2	3 021	99,2	39,8
Ilm-Kreis	101	99	- 2,9	3 829	- 1,3	35,7	3 979	96,2	29,3
Weimarer Land	60	57	- 1,7	3 348	2,2	49,3	3 419	97,9	44,3
Sonneberg	54	51	- 5,6	1 863	- 1,1	31,4	1 931	96,5	26,3
Saalfeld-Rudolstadt	110	107	-	4 563	4,1	34,9	4 714	96,8	27,8
Saale-Holzland-Kreis	54	53	- 3,6	2 100	- 4,9	56,2	2 187	96,0	48,1
Saale-Orla-Kreis	74	73	- 2,7	2 978	- 6,1	41,2	3 118	95,5	30,2
Greiz	44	43	- 6,5	1 668	- 8,1	27,1	1 717	97,1	20,3
Altenburger Land	28	28	- 3,4	1 263	0,6	49,7	1 264	99,9	31,3
Thüringen	1 318	1 294	- 2,2	66 056	- 1,3	44,4	67 926	97,2	37,0

1) Doppelbetten zählen als 2 Schlafgelegenheiten. - 2) ganz oder teilweise geöffnet

**15. Beherbergungsstätten, angebotene Gästebetten und Kapazitätsauslastung  
nach Kreisen und ausgewählten Betriebsarten**

Kreisfreie Stadt Landkreis ----- Betriebsart	Juni 2012								Jan. - Juni 2012
	Betriebe			in den Betrieben angebotene Betten/Schlafgelegenheiten <sup>1)</sup>					durch- schnittliche Auslastung
	insgesamt	darunter geöffnete <sup>2)</sup>		insgesamt	Veränderung gegenüber dem Vorjahres- monat	durch- schnittliche Auslastung	nachrichtlich		
		zusammen	Veränderung gegenüber dem Vorjahres- monat				maximales Angebot an Schlaf- gelegenheiten der letzten 13 Monate	Anteil der aktuell angebotenen Schlaf- gelegenheiten am Maximum	
Anzahl		%	Anzahl	%		Anzahl	%		
Stadt Erfurt									
Hotels, Gasthöfe, Pensionen	54	54	-	4 137	-	48,5	4 215	98,1	39,6
darunter									
Hotels (ohne Hotels garnis)	21	21	-	2 970	- 1,9	50,4	3 045	97,5	41,3
Gasthöfe	12	12	-	240	7,1	29,2	242	99,2	25,9
Stadt Gera									
Hotels, Gasthöfe, Pensionen	17	15	- 16,7	1 389	- 5,3	44,7	1 452	95,7	36,6
darunter									
Hotels (ohne Hotels garnis)	7	6	- 25,0	1 038	- 5,6	41,9	1 086	95,6	34,3
Gasthöfe	4	4	-	88	-	26,7	88	100,0	30,5
Stadt Jena									
Hotels, Gasthöfe, Pensionen	22	21	- 8,7	1 328	- 21,7	61,3	1 697	78,3	48,2
darunter									
Hotels (ohne Hotels garnis)	7	6	- 14,3	827	- 30,2	63,2	1 185	69,8	49,0
Gasthöfe	6	6	- 14,3	210	- 2,3	53,4	211	99,5	41,3
Stadt Suhl									
Hotels, Gasthöfe, Pensionen	18	17	- 5,6	1 581	2,8	45,3	1 595	99,1	40,5
darunter									
Hotels (ohne Hotels garnis)	7	7	- 12,5	1 339	- 0,5	48,7	1 339	100,0	43,7
Gasthöfe	6	5	- 16,7	67	- 13,0	34,1	79	84,8	38,6
Stadt Weimar									
Hotels, Gasthöfe, Pensionen	35	34	-	3 026	- 0,6	57,9	3 090	97,9	42,0
darunter									
Hotels (ohne Hotels garnis)	12	11	- 8,3	2 018	- 2,8	57,2	2 076	97,2	41,8
Gasthöfe	3	3	-	61	-	37,9	62	98,4	24,7
Stadt Eisenach									
Hotels, Gasthöfe, Pensionen	27	27	8,0	1 882	3,9	47,3	1 889	99,6	36,6
darunter									
Hotels (ohne Hotels garnis)	14	14	7,7	1 479	3,7	48,9	1 486	99,5	38,8
Gasthöfe	4	4	-	91	-	39,1	91	100,0	24,9
Eichsfeld									
Hotels, Gasthöfe, Pensionen	38	38	- 2,6	1 409	- 1,4	46,4	1 420	99,2	35,2
darunter									
Hotels (ohne Hotels garnis)	15	15	-	980	- 0,5	59,8	985	99,5	45,5
Gasthöfe	19	19	- 5,0	368	- 3,9	15,0	374	98,4	11,0
Nordhausen									
Hotels, Gasthöfe, Pensionen	24	24	-	1 239	- 0,2	27,9	1 248	99,3	22,1
darunter									
Hotels (ohne Hotels garnis)	16	16	-	1 038	- 0,7	26,3	1 047	99,1	20,2
Gasthöfe	4	4	-	66	6,5	32,6	66	100,0	22,3

1) Doppelbetten zählen als 2 Schlafgelegenheiten. - 2) ganz oder teilweise geöffnet

Noch: 15. Beherbergungsstätten, angebotene Gästebetten und Kapazitätsauslastung  
nach Kreisen und ausgewählten Betriebsarten

Kreisfreie Stadt Landkreis Betriebsart	Juni 2012								Jan. - Juni 2012
	Betriebe			in den Betrieben angebotene Betten/Schlafgelegenheiten <sup>1)</sup>					durch- schnittliche Auslastung
	insgesamt	darunter geöffnete <sup>2)</sup>		insgesamt	Veränderung gegenüber dem Vorjahres- monat	durch- schnittliche Auslastung	nachrichtlich		
		zusammen	Veränderung gegenüber dem Vorjahres- monat				maximales Angebot an Schlaf- gelegenheiten der letzten 13 Monate	Anteil der aktuell angebotenen Schlaf- gelegenheiten am Maximum	
Anzahl		%	Anzahl	%	Anzahl	%			
Wartburgkreis									
Hotels, Gasthöfe, Pensionen	63	63	- 3,1	1 789	- 6,0	34,4	1 814	98,6	27,0
darunter									
Hotels (ohne Hotels garnis)	23	23	- 4,2	987	- 9,9	39,4	1 000	98,7	32,9
Gasthöfe	30	30	- 3,2	648	0,2	27,8	654	99,1	19,0
Unstrut-Hainich-Kreis									
Hotels, Gasthöfe, Pensionen	35	35	2,9	1 218	4,5	43,4	1 228	99,2	28,1
darunter									
Hotels (ohne Hotels garnis)	17	17	6,3	838	6,9	46,9	845	99,2	29,6
Gasthöfe	11	11	-	246	- 1,2	32,5	249	98,8	19,6
Kyffhäuserkreis									
Hotels, Gasthöfe, Pensionen	24	24	9,1	789	14,8	38,5	791	99,7	32,3
darunter									
Hotels (ohne Hotels garnis)	5	5	-	363	15,2	47,7	363	100,0	44,3
Gasthöfe	12	12	9,1	253	7,2	26,5	254	99,6	18,9
Schmalkalden-Meiningen									
Hotels, Gasthöfe, Pensionen	107	105	- 0,9	4 500	- 1,0	34,5	4 671	96,3	34,8
darunter									
Hotels (ohne Hotels garnis)	33	32	- 3,0	3 072	- 1,7	37,9	3 218	95,5	39,4
Gasthöfe	45	44	- 4,3	830	- 4,6	28,0	845	98,2	24,0
Gotha									
Hotels, Gasthöfe, Pensionen	78	77	- 7,2	4 749	- 1,6	43,0	4 796	99,0	36,6
darunter									
Hotels (ohne Hotels garnis)	33	33	- 8,3	3 818	- 1,7	45,0	3 832	99,6	38,8
Gasthöfe	22	21	- 8,7	437	- 4,0	31,1	448	97,5	26,1
Sömmerda									
Hotels, Gasthöfe, Pensionen	19	19	- 5,0	602	7,7	33,5	615	97,9	26,1
darunter									
Hotels (ohne Hotels garnis)	9	9	-	407	18,7	28,0	408	99,8	23,3
Gasthöfe	4	4	-	58	-	33,7	58	100,0	22,7
Hildburghausen									
Hotels, Gasthöfe, Pensionen	48	48	- 4,0	1 773	- 5,4	34,1	1 779	99,7	35,4
darunter									
Hotels (ohne Hotels garnis)	16	16	- 5,9	1 091	- 7,7	40,5	1 097	99,5	44,5
Gasthöfe	21	21	- 4,5	412	- 2,4	25,5	412	100,0	19,0
Ilm-Kreis									
Hotels, Gasthöfe, Pensionen	76	76	- 2,6	2 903	- 0,9	38,0	2 961	98,0	31,8
darunter									
Hotels (ohne Hotels garnis)	31	31	-	1 991	0,4	39,6	2 044	97,4	33,4
Gasthöfe	28	28	- 6,7	580	- 5,5	30,4	585	99,1	26,8

1) Doppelbetten zählen als 2 Schlafgelegenheiten. - 2) ganz oder teilweise geöffnet

Noch: 15. Beherbergungsstätten, angebotene Gästebetten und Kapazitätsauslastung  
nach Kreisen und ausgewählten Betriebsarten

Kreisfreie Stadt Landkreis ----- Betriebsart	Juni 2012								Jan. - Juni 2012
	Betriebe			in den Betrieben angebotene Betten/Schlafgelegenheiten <sup>1)</sup>					durch- schnittliche Auslastung
	insgesamt	darunter geöffnete <sup>2)</sup>		insgesamt	Veränderung gegenüber dem Vorjahres- monat	durch- schnittliche Auslastung	nachrichtlich		
		zusammen	Veränderung gegenüber dem Vorjahres- monat				maximales Angebot an Schlaf- gelegenheiten der letzten 13 Monate	Anteil der aktuell angebotenen Schlaf- gelegenheiten am Maximum	
Anzahl		%	Anzahl	%		Anzahl	%		
Weimarer Land									
Hotels, Gasthöfe, Pensionen	43	40	- 4,8	1 854	- 1,9	41,7	1 919	96,6	37,7
darunter									
Hotels (ohne Hotels garnis)	17	16	6,7	1 249	1,4	48,1	1 272	98,2	44,8
Gasthöfe	12	11	- 21,4	198	- 21,1	20,9	224	88,4	18,5
Sonneberg									
Hotels, Gasthöfe, Pensionen	38	36	- 2,7	1 009	- 0,1	24,3	1 042	96,8	23,4
darunter									
Hotels (ohne Hotels garnis)	12	12	-	422	2,2	25,9	422	100,0	24,4
Gasthöfe	15	14	-	300	1,4	27,2	319	94,0	21,3
Saalfeld-Rudolstadt									
Hotels, Gasthöfe, Pensionen	84	81	- 1,2	2 688	- 0,8	32,3	2 822	95,3	23,0
darunter									
Hotels (ohne Hotels garnis)	39	38	5,6	1 657	1,5	34,0	1 747	94,8	23,7
Gasthöfe	35	34	- 8,1	753	- 6,5	28,1	786	95,8	20,6
Saale-Holzland-Kreis									
Hotels, Gasthöfe, Pensionen	41	41	- 2,4	1 234	- 4,5	44,9	1 305	94,6	36,1
darunter									
Hotels (ohne Hotels garnis)	15	15	- 6,3	703	- 8,6	54,5	756	93,0	44,6
Gasthöfe	20	20	-	372	- 3,6	34,2	389	95,6	25,7
Saale-Orla-Kreis									
Hotels, Gasthöfe, Pensionen	51	50	- 3,8	1 571	- 10,1	37,9	1 691	92,9	27,2
darunter									
Hotels (ohne Hotels garnis)	17	17	- 5,6	895	- 13,5	40,7	969	92,4	30,7
Gasthöfe	24	23	- 4,2	439	- 5,2	38,1	462	95,0	22,8
Greiz									
Hotels, Gasthöfe, Pensionen	30	30	- 6,3	1 006	- 3,4	29,1	1 018	98,8	21,7
darunter									
Hotels (ohne Hotels garnis)	7	7	- 12,5	554	- 4,6	25,3	566	97,9	21,6
Gasthöfe	17	17	6,3	279	4,5	29,0	279	100,0	16,3
Altenburger Land									
Hotels, Gasthöfe, Pensionen	26	26	- 3,7	1 013	0,3	49,8	1 013	100,0	31,4
darunter									
Hotels (ohne Hotels garnis)	12	12	-	773	0,9	51,1	773	100,0	32,3
Gasthöfe	6	6	-	120	6,2	34,4	120	100,0	23,0

1) Doppelbetten zählen als 2 Schlafgelegenheiten. - 2) ganz oder teilweise geöffnet



**16. Beherbergungsstätten, angebotene Gästebetten und Kapazitätsauslastung  
nach ausgewählten Gemeinden (ohne Camping)**

Landkreis Gemeinde	Juni 2012								Jan. - Juni 2012
	Betriebe			in den Betrieben angebotene Betten/Schlafgelegenheiten <sup>1)</sup>					durch- schnittliche Auslastung
	insgesamt	darunter geöffnete <sup>2)</sup>		insgesamt	Veränderung gegenüber dem Vorjahres- monat	durch- schnittliche Auslastung	nachrichtlich		
		zusammen	Veränderung gegenüber dem Vorjahres- monat				maximales Angebot an Schlaf- gelegenheiten der letzten 13 Monate	Anteil der aktuell angebotenen Schlaf- gelegenheiten am Maximum	
	Anzahl		%	Anzahl	%	Anzahl	%		
<b>Eichsfeld</b>									
Dingelstädt, Stadt	3	3	-	55	-	29,8	55	100,0	21,5
Heilbad Heiligenstadt, Stadt	11	11	10,0	874	12,9	76,2	874	100,0	66,5
Küllstedt	3	3	-	55	-	7,6	55	100,0	5,8
Schimberg	6	6	- 14,3	148	- 9,8	26,6	151	98,0	16,0
Leinefelde-Worbis, Stadt	11	11	-	381	- 0,3	39,7	384	99,2	27,3
Sonnenstein	4	4	-	105	- 1,9	30,9	108	97,2	26,1
<b>Nordhausen</b>									
Bleicherode, Stadt	3	3	-	157	- 3,7	28,1	163	96,3	16,6
Ellrich, Stadt	4	4	-	149	2,8	22,9	149	100,0	22,3
Neustadt/Harz	4	4	-	231	- 0,9	28,9	233	99,1	27,8
Nordhausen, Stadt	13	13	- 7,1	631	2,9	41,7	632	99,8	28,8
Harztor	6	6	-	410	2,5	18,0	410	100,0	13,3
<b>Wartburgkreis</b>									
Bad Liebenstein, Stadt	12	12	-	1 315	- 1,2	77,9	1 333	98,6	73,8
Bad Salzungen, Stadt	10	10	- 9,1	754	- 13,0	81,4	755	99,9	70,0
Buttlar	3	3	-	48	-	17,1	48	100,0	9,3
Dernbach	3	3	-	54	-	27,5	54	100,0	19,4
Leimbach	3	3	-	50	-	5,4	50	100,0	4,9
Marksuhl	4	4	-	68	1,5	15,8	68	100,0	11,1
Mihla	3	3	-	75	2,7	18,0	75	100,0	14,5
Ruhla, Stadt	10	10	-	263	-	23,4	263	100,0	21,4
Treffurt, Stadt	3	3	-	45	-	36,2	45	100,0	14,6
Urnshausen	3	3	-	144	- 2,0	36,3	159	90,6	29,7
Weilar	3	3	-	70	-	11,9	70	100,0	6,5
Wutha-Farnroda	5	5	-	103	22,6	17,4	103	100,0	19,3
Hörselberg-Hainich	4	4	- 20,0	125	- 30,2	42,6	127	98,4	33,0
<b>Unstrut-Hainich-Kreis</b>									
Bad Langensalza, Stadt	8	8	-	361	-	74,4	361	100,0	67,2
Mühlhausen/Thüringen, Stadt	18	18	-	951	- 0,7	53,0	958	99,3	33,1
<b>Kyffhäuserkreis</b>									
Bad Frankenhausen/Kyffh., Stadt	10	10	11,1	679	2,6	64,2	679	100,0	59,0
Sondershausen, Stadt	12	12	-	1 118	6,6	48,9	1 121	99,7	28,6
Steinthaleben	3	3	-	74	-	19,0	74	100,0	8,8
<b>Schmalkalden-Meiningen</b>									
Breitungen/Werra	5	4	- 20,0	91	- 18,0	29,0	112	81,3	17,8
Floh-Seligenthal	12	11	-	284	4,4	25,1	310	91,6	20,5
Meiningen, Stadt	15	15	7,1	479	5,7	44,7	479	100,0	32,2
Oberhof, Stadt	28	28	- 3,4	2 881	- 2,6	34,9	2 975	96,8	43,8
Oberschönnau, Kurort	3	3	-	86	- 2,3	35,9	88	97,7	30,5
Schmalkalden, Kurort, Stadt	9	8	- 11,1	277	- 3,5	38,3	365	75,9	28,9
Steinbach-Hallenberg, Kurort, Stadt	5	5	-	102	-	24,8	102	100,0	19,8
Brotterode-Trusetal, Stadt	12	12	-	384	- 0,3	29,2	389	98,7	27,7
Zella-Mehlis, Stadt	10	10	11,1	289	6,6	31,6	301	96,0	29,0
Grabfeld	3	3	-	52	-	37,1	52	100,0	21,2
<b>Gotha</b>									
Friedrichroda, Stadt	23	23	- 4,2	2 247	0,1	44,7	2 290	98,1	41,0

1) Doppelbetten zählen als 2 Schlafgelegenheiten. - 2) ganz oder teilweise geöffnet

Noch: 16. Beherbergungsstätten, angebotene Gästebetten und Kapazitätsauslastung  
nach ausgewählten Gemeinden (ohne Camping)

Landkreis Gemeinde	Juni 2012								Jan. - Juni 2012
	Betriebe			in den Betrieben angebotene Betten/Schlafgelegenheiten <sup>1)</sup>					durch- schnittliche Auslastung
	insgesamt	darunter geöffnete <sup>2)</sup>		insgesamt	Veränderung gegenüber dem Vorjahres- monat	durch- schnittliche Auslastung	nachrichtlich		
		zusammen	Veränderung gegenüber dem Vorjahres- monat				maximales Angebot an Schlaf- gelegenheiten der letzten 13 Monate	Anteil der aktuell angebotenen Schlaf- gelegenheiten am Maximum	
Anzahl		%	Anzahl	%		Anzahl	%		
Noch: Gotha									
Georgenthal/Thür. Wald	3	3	-	198	-	55,8	198	100,0	35,5
Gotha, Stadt	14	14	-	1 027	4,4	47,6	1 027	100,0	37,5
Luisenthal	4	4	-	269	-	39,1	269	100,0	33,3
Tabarz/Thür. Wald	12	12	- 7,7	951	- 2,0	55,4	956	99,5	53,7
Tambach-Dietharz/Thür. Wald, Stadt	8	8	-	364	2,8	19,0	364	100,0	17,0
Waltershausen, Stadt	5	5	-	116	0,9	36,8	117	99,1	22,8
Emsetal	5	4	- 33,3	132	- 13,2	45,8	142	93,0	34,8
Drei Gleichen	3	3	-	62	- 15,1	39,7	73	84,9	25,9
Nesse-Apfelstädt	4	4	-	297	-	49,3	297	100,0	36,8
Sömmerda									
Kölleda, Stadt	3	3	-	82	3,8	38,5	82	100,0	28,2
Sömmerda, Stadt	3	3	-	96	-	44,3	96	100,0	35,3
Weißensee, Stadt	3	3	-	226	- 2,6	44,3	235	96,2	36,0
Hildburghausen									
Eisfeld, Stadt	5	5	-	111	-	49,4	111	100,0	36,6
Hildburghausen, Stadt	3	3	-	77	-	19,1	77	100,0	20,1
Römhild, Stadt	3	3	-	140	-	25,1	140	100,0	15,4
Sachsenbrunn	6	6	-	124	-	36,0	124	100,0	29,6
Schleusingen, Stadt	4	4	-	93	-	35,1	93	100,0	27,7
St.Kilian	6	6	- 14,3	360	- 19,6	17,3	378	95,2	10,0
Themar, Stadt	3	3	-	56	-	16,1	56	100,0	17,2
Masserberg	21	21	-	1 396	- 8,3	41,9	1 402	99,6	46,5
Ilm-Kreis									
Arnstadt, Stadt	11	11	-	592	- 0,2	36,4	597	99,2	30,7
Elgersburg	4	4	-	126	-	35,6	126	100,0	28,5
Frankenhain	3	3	-	114	- 2,6	28,6	117	97,4	21,8
Frauenwald	8	8	-	282	-	31,3	284	99,3	24,2
Gehlberg	3	3	- 25,0	121	- 28,8	17,4	129	93,8	19,4
Geraberg	3	3	-	106	3,9	37,9	106	100,0	28,3
Großbreitenbach, Stadt	5	5	-	115	- 3,4	21,7	119	96,6	17,8
Ilmenau, Stadt	17	16	6,7	1 026	7,1	37,4	1 067	96,2	26,3
Neustadt am Rennsteig	6	6	-	252	-	63,8	257	98,1	66,6
Plaue, Stadt	3	3	-	133	- 19,9	26,7	166	80,1	27,3
Schmiedefeld am Rennsteig	8	8	-	175	-	31,6	175	100,0	37,5
Stützerbach	3	3	-	50	-	22,5	50	100,0	18,2
Wachsenburggemeinde	3	3	-	69	13,1	14,1	71	97,2	12,7
Wipfratal	3	3	-	68	-	38,2	68	100,0	24,8
Ilmtal	5	5	-	168	-	45,8	170	98,8	31,1
Weimarer Land									
Apolda, Stadt	4	4	-	428	-	43,3	428	100,0	34,4
Bad Berka, Stadt	8	8	-	657	10,1	56,3	663	99,1	60,6
Bad Sulza, Stadt	13	12	-	968	3,0	67,5	982	98,6	63,2
Mönchenholzhausen	3	3	-	180	-	39,3	180	100,0	33,7
Nohra	3	3	-	166	-	34,2	166	100,0	27,5

1) Doppelbetten zählen als 2 Schlafgelegenheiten. - 2) ganz oder teilweise geöffnet

Noch: 16. Beherbergungsstätten, angebotene Gästebetten und Kapazitätsauslastung  
nach ausgewählten Gemeinden (ohne Camping)

Landkreis Gemeinde	Juni 2012								Jan. - Juni 2012
	Betriebe			in den Betrieben angebotene Betten/Schlafgelegenheiten <sup>1)</sup>					durch- schnittliche Auslastung
	insgesamt	darunter geöffnete <sup>2)</sup>		insgesamt	Veränderung gegenüber dem Vorjahres- monat	durch- schnittliche Auslastung	nachrichtlich		
		zusammen	Veränderung gegenüber dem Vorjahres- monat				maximales Angebot an Schlaf- gelegenheiten der letzten 13 Monate	Anteil der aktuell angebotenen Schlaf- gelegenheiten am Maximum	
Anzahl		%	Anzahl	%		Anzahl	%		
<b>Sonneberg</b>									
Lauscha, Stadt	6	6	-	126	4,1	24,7	126	100,0	26,1
Neuhaus am Rennweg, Stadt	10	9	- 10,0	376	- 0,5	43,6	408	92,2	38,8
Neuhaus-Schierschnitz	3	3	-	114	- 0,9	64,2	115	99,1	55,4
Schalkau, Stadt	5	5	-	167	- 1,2	25,6	169	98,8	17,6
Siegmundsburg	3	3	-	87	-	21,8	87	100,0	25,9
Sonneberg, Stadt	11	10	- 9,1	385	- 2,8	26,2	401	96,0	23,1
Steinach, Stadt	5	5	-	238	-	11,0	238	100,0	17,7
Frankenblick	5	5	- 16,7	219	- 4,4	32,4	220	99,5	13,8
<b>Saalfeld-Rudolstadt</b>									
Bad Blankenburg, Stadt	6	6	-	482	- 0,8	40,6	486	99,2	34,8
Cursdorf	5	5	-	183	-	16,1	186	98,4	15,2
Königsee, Stadt	3	3	-	78	- 1,3	31,1	79	98,7	29,2
Meura	4	4	-	87	6,1	8,4	87	100,0	6,1
Oberweißbach/Thür. Wald, Stadt	3	3	- 25,0	81	- 21,4	20,5	81	100,0	14,4
Rudolstadt, Stadt	8	8	-	410	- 1,2	44,1	420	97,6	31,6
Saalfeld/Saale, Stadt	15	15	-	778	- 3,8	46,2	817	95,2	38,2
Schwarzburg	4	4	-	300	- 1,0	27,7	311	96,5	16,9
Sitzendorf	4	4	-	56	3,7	25,8	56	100,0	17,4
Leutenberg, Stadt	6	6	20,0	180	8,4	35,7	182	98,9	17,8
Saalfelder Höhe	9	9	-	556	2,2	22,1	558	99,6	18,8
Uhlstädt-Kirchhasel	8	8	-	285	- 5,3	41,5	305	93,4	38,8
Unterwellenborn	5	5	-	144	- 0,7	39,4	145	99,3	24,5
<b>Saale-Holzland-Kreis</b>									
Bad Klosterlausnitz	10	10	-	729	1,1	78,8	729	100,0	74,4
Eisenberg, Stadt	5	5	-	210	- 5,0	42,9	221	95,0	20,7
Hermisdorf, Stadt	3	3	-	46	- 20,7	46,7	62	74,2	27,7
Kahla, Stadt	3	3	-	62	- 1,6	38,7	63	98,4	24,0
Stadtroda, Stadt	4	4	-	77	-	38,1	77	100,0	30,3
Trockenborn-Wolfersdorf	3	3	-	138	-	19,6	139	99,3	12,8
<b>Saale-Orla-Kreis</b>									
Bad Lobenstein, Stadt	9	9	-	424	-	65,1	424	100,0	57,7
Neustadt an der Orla, Stadt	7	7	-	198	- 5,3	26,6	212	93,4	17,4
Schleiz, Stadt	3	3	-	51	-	50,8	51	100,0	41,6
Triptis, Stadt	4	4	-	128	-	32,9	128	100,0	22,5
Ziegenrück, Stadt	5	5	-	186	- 5,1	54,6	196	94,9	38,1
Krölpa	3	3	-	81	- 12,0	14,8	94	86,2	23,1
Wurzbach, Stadt	3	3	-	332	- 17,0	36,8	400	83,0	34,4
Saalburg-Ebersdorf, Stadt	9	9	- 10,0	390	- 15,8	54,6	399	97,7	37,2
<b>Greiz</b>									
Berga/Elster, Stadt	5	4	- 20,0	172	- 38,1	14,9	201	85,6	10,8
Greiz, Stadt	7	7	- 30,0	185	- 17,4	27,6	185	100,0	20,5
Weida, Stadt	3	3	-	70	-	17,0	70	100,0	14,0
Zeulenroda-Triebes, Stadt	9	9	-	630	- 2,8	23,4	648	97,2	21,9
Mohlsdorf-Teichwolframsdorf	3	3	-	91	1,1	64,5	91	100,0	48,2

1) Doppelbetten zählen als 2 Schlafgelegenheiten. - 2) ganz oder teilweise geöffnet

Noch: 16. Beherbergungsstätten, angebotene Gästebetten und Kapazitätsauslastung  
nach ausgewählten Gemeinden (ohne Camping)

Landkreis Gemeinde	Juni 2012								Jan. - Juni 2012
	Betriebe			in den Betrieben angebotene Betten/Schlafgelegenheiten <sup>1)</sup>					durch- schnittliche Auslastung
	insgesamt	darunter geöffnete <sup>2)</sup>		insgesamt	Veränderung gegenüber dem Vorjahres- monat	durch- schnittliche Auslastung	nachrichtlich		
		zusammen	Veränderung gegenüber dem Vorjahres- monat				maximales Angebot an Schlaf- gelegenheiten der letzten 13 Monate	Anteil der aktuell angebotenen Schlaf- gelegenheiten am Maximum	
Anzahl		%	Anzahl	%		Anzahl	%		
Altenburger Land									
Altenburg, Stadt	9	9	-	661	0,2	47,6	661	100,0	30,6
Meuselwitz, Stadt	4	4	- 20,0	60	- 23,1	27,9	60	100,0	17,2
Schmölln, Stadt	3	3	- 25,0	97	- 10,2	40,9	97	100,0	33,3

1) Doppelbetten zählen als 2 Schlafgelegenheiten. - 2) ganz oder teilweise geöffnet

**17. Beherbergungsstätten, angebotene Gästebetten und Kapazitätsauslastung  
in Städten des Vereins Städtetourismus in Thüringen e.V.**

Stadt	Juni 2012								Jan. - Juni 2012
	Betriebe			in den Betrieben angebotene Betten/Schlafgelegenheiten <sup>1)</sup>					durchschnittliche Auslastung
	insgesamt	darunter geöffnete <sup>2)</sup>		insgesamt	Veränderung gegenüber dem Vorjahresmonat	durchschnittliche Auslastung	nachrichtlich		
		zusammen	Veränderung gegenüber dem Vorjahresmonat				maximales Angebot an Schlafgelegenheiten der letzten 13 Monate	Anteil der aktuell angebotenen Schlafgelegenheiten am Maximum	
Anzahl		%	Anzahl	%		Anzahl	%		
Altenburg	9	9	-	661	0,2	47,6	661	100,0	30,6
Apolda	4	4	-	428	-	43,3	428	100,0	34,4
Arnstadt	11	11	-	592	- 0,2	36,4	597	99,2	30,7
Eisenach	30	30	7,1	2 064	3,4	46,3	2 076	99,4	36,0
Erfurt	63	63	-	4 786	- 0,3	49,0	4 879	98,1	39,5
Gera	18	16	- 15,8	1 440	- 5,1	44,5	1 503	95,8	36,0
Gotha	14	14	-	1 027	4,4	47,6	1 027	100,0	37,5
Greiz	7	7	- 30,0	185	- 17,4	27,6	185	100,0	20,5
Ilmenau	17	16	6,7	1 026	7,1	37,4	1 067	96,2	26,3
Jena	25	24	- 11,1	1 550	- 21,3	57,9	1 919	80,8	44,9
Meiningen	15	15	7,1	479	5,7	44,7	479	100,0	32,2
Mühlhausen	18	18	-	951	- 0,7	53,0	958	99,3	33,1
Nordhausen	13	13	- 7,1	631	2,9	41,7	632	99,8	28,8
Rudolstadt	8	8	-	410	- 1,2	44,1	420	97,6	31,6
Saalfeld	15	15	-	778	- 3,8	46,2	817	95,2	38,2
Schmalkalden	9	8	- 11,1	277	- 3,5	38,3	365	75,9	28,9
Sondershausen	12	12	-	1 118	6,6	48,9	1 121	99,7	28,6
Suhl	22	20	- 9,1	1 667	0,9	44,0	1 709	97,5	39,4
Weimar	46	45	-	3 721	0,7	57,9	3 792	98,1	43,1
Ausgewählte Städte zusammen	356	348	- 2,5	23 791	- 1,1	48,5	24 635	96,6	37,1

1) Doppelbetten zählen als 2 Schlafgelegenheiten. - 2) ganz oder teilweise geöffnet

## Reisegebiete in Thüringen

