



# Statistischer Bericht

G IV - m 5 / 12

## **Gäste und Übernachtungen in Thüringen Mai 2012**

---

Bestell - Nr. 07 401

## Zeichenerklärung

- 0 weniger als die Hälfte von 1 in der letzten besetzten Stelle, jedoch mehr als nichts
- nichts vorhanden (genau Null)
- . Zahlenwert unbekannt oder geheim zu halten
- ... Angabe fällt später an
- / Zahlenwert nicht sicher genug
- x Tabellenfach gesperrt, weil Aussage nicht sinnvoll
- ( ) Aussagewert eingeschränkt
- r berichtigte Zahl
- p vorläufige Zahl

Anmerkung: Abweichungen in den Summen erklären sich aus dem Runden von Einzelwerten.

Herausgeber:

Thüringer Landesamt für Statistik  
Europaplatz 3, 99091 Erfurt  
Postfach 90 01 63, 99104 Erfurt

Telefon: 0361 37-84642/84647  
Telefax: 0361 37-84699  
Internet: [www.statistik.thueringen.de](http://www.statistik.thueringen.de)  
E-Mail: [auskunft@statistik.thueringen.de](mailto:auskunft@statistik.thueringen.de)

Auskunft erteilt:

Referat: Handel, Gastgewerbe, Beherbergung,  
Unternehmensregister, Verwaltungsdatenverwendung,  
Umweltökonomische Gesamtrechnungen

Telefon: 0361 37-84445

Herausgegeben im September 2012

Heft-Nr.: 183 / 12  
Preis: 6,25 EUR

© Thüringer Landesamt für Statistik, Erfurt, 2012

Für nichtgewerbliche Zwecke sind Vervielfältigung und unentgeltliche Verbreitung, auch auszugsweise, mit Quellenangabe gestattet. Die Verbreitung, auch auszugsweise, über elektronische Systeme/Datenträger bedarf der vorherigen Zustimmung. Alle übrigen Rechte bleiben vorbehalten.

## Inhaltsverzeichnis

	Seite
<b>Vorbemerkungen</b>	3
<b>Tabellen</b>	
1. Geöffnete Beherbergungsstätten, angebotene Gästebetten, Kapazitätsauslastung, Ankünfte, Übernachtungen und durchschnittliche Aufenthaltsdauer nach Monaten der Jahre 2010 bis 2012 (ohne Camping)	10
2. Ankünfte, Übernachtungen und Aufenthaltsdauer der Gäste in Beherbergungsbetrieben (einschl. Camping) nach Betriebsarten und dem ständigen Wohnsitz der Gäste	11
3. Ankünfte, Übernachtungen und Aufenthaltsdauer der Gäste in Beherbergungsstätten nach Herkunftsländern (ohne Camping)	12
4. Ankünfte, Übernachtungen und Aufenthaltsdauer der Gäste auf Campingplätzen nach Herkunftsländern	13
5. Ankünfte, Übernachtungen und Aufenthaltsdauer der Gäste in Beherbergungsbetrieben (einschl. Camping) nach Reisegebieten und dem ständigen Wohnsitz der Gäste	14
6. Ankünfte, Übernachtungen und Aufenthaltsdauer der Gäste in Beherbergungsstätten nach Gemeindegruppen und dem ständigen Wohnsitz der Gäste (ohne Camping)	15
7. Ankünfte, Übernachtungen und Aufenthaltsdauer der Gäste in Beherbergungsstätten nach Kreisen und dem ständigen Wohnsitz der Gäste (ohne Camping)	16
8. Ankünfte, Übernachtungen und Aufenthaltsdauer der Gäste in Beherbergungsstätten nach Kreisen, ausgewählten Betriebsarten und dem ständigen Wohnsitz der Gäste (ohne Camping)	18
9. Ankünfte, Übernachtungen und Aufenthaltsdauer der Gäste in Beherbergungsstätten nach ausgewählten Gemeinden und dem ständigen Wohnsitz der Gäste (ohne Camping)	22
10. Ankünfte, Übernachtungen und Aufenthaltsdauer der Gäste in Beherbergungsstätten in Städten des Vereins Städtetourismus in Thüringen e.V. (ohne Camping)	31
11. Beherbergungsstätten, angebotene Gästebetten und Kapazitätsauslastung nach Betriebsarten sowie Campingplätze	33
12. Beherbergungsstätten, angebotene Gästebetten und Kapazitätsauslastung nach Reisegebieten sowie Campingplätze	34
13. Beherbergungsstätten, angebotene Gästebetten und Kapazitätsauslastung nach Gemeindegruppen (ohne Camping)	34
14. Beherbergungsstätten, angebotene Gästebetten und Kapazitätsauslastung nach Kreisen (ohne Camping)	35
15. Beherbergungsstätten, angebotene Gästebetten und Kapazitätsauslastung nach Kreisen und ausgewählten Betriebsarten	36
16. Beherbergungsstätten, angebotene Gästebetten und Kapazitätsauslastung nach ausgewählten Gemeinden (ohne Camping)	39
17. Beherbergungsstätten, angebotene Gästebetten und Kapazitätsauslastung in Städten des Vereins Städtetourismus in Thüringen e.V.	43

## **Grafiken**

1. Ankünfte und Übernachtungen in Beherbergungsstätten 2010 bis 2012 nach Monaten (ohne Camping)	6
2. Übernachtungen in Beherbergungsstätten und auf Campingplätzen im Mai 2012 nach Betriebsarten	6
3. Übernachtungen in Beherbergungsstätten und auf Campingplätzen im Mai 2012 nach Reisegebieten	7
4. Veränderung der Ankünfte und Übernachtungen gegenüber dem Vorjahresmonat im Mai 2012 nach Reisegebieten in Prozent (einschl. Camping)	7
5. Ankünfte und Übernachtungen in Beherbergungsstätten (ohne Camping) im Mai 2012 nach ausgewählten Herkunftsländern der Gäste	8
6. Ankünfte und Übernachtungen in Beherbergungsstätten (ohne Camping) im Mai 2012 nach Kreisen	9

## **Karte**

Reisegebiete in Thüringen	44
---------------------------	----

## Vorbemerkungen

### Rechtsgrundlage

Rechtsgrundlage für die Erhebung ist das Gesetz zur Neuordnung der Statistik über die Beherbergung im Reiseverkehr (Beherbergungsstatistikgesetz - BeherbStatG) vom 22. Mai 2002 (BGBl. I S. 1642), zuletzt geändert durch Artikel 1 des Gesetzes vom 23. November 2011 (BGBl. I S. 2298), in Verbindung mit dem Gesetz über die Statistik für Bundeszwecke (Bundesstatistikgesetz - BStatG) vom 22. Januar 1987 (BGBl. I S. 462, 565), zuletzt geändert durch Artikel 3 des Gesetzes vom 7. September 2007 (BGBl. I S. 2246), sowie die Verordnung (EU) Nr. 692/2011 des Europäischen Parlaments und des Rates über die europäische Tourismusstatistik und zur Aufhebung der Richtlinie 95/57/EG des Rates (ABl. L 192 vom 22.7.2011, S. 17).

### Erhebungsmerkmale

Erhebungsmerkmale der monatlichen Bundesstatistik sind Ankünfte und Übernachtungen von Gästen im Reiseverkehr; bei Gästen mit Wohnsitz außerhalb der Bundesrepublik Deutschland wird auch das Herkunftsland erfragt. Außerdem werden die Anzahl der im Berichtsmonat angebotenen Gästebetten sowie die Anzahl der Stellplätze auf Campingplätzen erhoben. Bei Hotels, Hotels garnis, Gasthöfen und Pensionen wird jeweils zum 31. Juli eines Jahres die Anzahl der Gästezimmer erfasst, ab Januar 2012 werden bei Betrieben mit mindestens 25 Gästezimmern zusätzlich monatliche Angaben zur Gästezimmerauslastung erfasst.

### Betriebskreis

Auskunftspflichtig sind alle Inhaber bzw. Leiter von Beherbergungsstätten mit mindestens zehn Gästebetten bzw. von Campingplätzen mit mindestens zehn Stellplätzen (ohne Dauercamping), unabhängig davon, ob die Beherbergung Hauptzweck (z. B. Hotels, Pensionen) oder nur Nebenzweck des Betriebes (z. B. bei Heilstätten, Sanatorien) ist.

### Hinweise

Aufgrund gesetzlicher Änderungen basieren die Ergebnisse **ab dem Berichtsmonat Januar 2012** auf Meldungen von Beherbergungsstätten mit mindestens zehn Schlafgelegenheiten sowie von Campingplätzen mit mindestens zehn Stellplätzen. Die korrekte Berechnung der Veränderungsraten ist durch die rückwirkende Anpassung der Vorjahresergebnisse gewährleistet.

Mit Berichtsmonat Januar 2009 wurde auch bei der Monaterhebung im Tourismus die **neue Klassifikation der Wirtschaftszweige 2008 (WZ 2008)** eingeführt. Dies wirkt sich beim Nachweis nach Betriebsarten aus: Die Schulungsheime bilden mit der Einführung der WZ 2008 eine gesonderte Betriebsart. Zusammen mit den Vorsorge- und Rehabilitationskliniken ergeben sie die Betriebsartengruppe der "Sonstigen tourismusrelevanten Unterkünfte". Diese umfasst alle Betriebsarten, die nicht zum Beherbergungsgewerbe im Sinne der WZ 2008 gehören, die also weder den Hotels, Gasthöfen, Pensionen, den Ferienunterkünften und ähnlichen Beherbergungsstätten noch den Campingplätzen zugeordnet werden. Bei den Vorsorge- und Rehabilitationskliniken wurden mit Einführung der WZ 2008 die stationären Einrichtungen der psychosozialen Betreuung, Suchtbekämpfung u. A. aus der Berichtspflicht entlassen. Die Schullandheime werden bei den Jugendherbergen und Hütten eingruppiert. Die Boardinghouses sind keine eigenständige Betriebsart mehr, sondern werden den Hotels zugeordnet.

Der Aufbau der Tabellen mit Angaben zu den Kapazitäten wurde vereinfacht. Mit den Angaben zum Merkmal "Auslastung" in diesen Tabellen ist stets die europaweit einheitlich definierte "Nettoauslastung" gemeint. Sie bezieht sich auf die verfügbaren, dass heißt die tatsächlich angebotenen Kapazitäten in den im jeweiligen Berichtszeitraum geöffneten Betrieben.

Alle Angaben für das Jahr 2012 beziehen sich auf den aktuellen Gebietsstand des Berichtsmonates. Für die Berechnung der Entwicklung gegenüber dem Vorjahr werden bei Änderungen zum Gebietsstand die Angaben des Vorjahres auf den aktuellen Gebietsstand umgerechnet.

Sind in einer Betriebsart bzw. einem Kreis oder einer Gemeinde weniger als drei geöffnete Beherbergungseinrichtungen/ Campingplätze vorhanden oder meldet bei mehr als zwei geöffneten Betrieben nur einer Gäste- und Übernachtungszahlen (übrige Betriebe haben keine Gäste und Übernachtungen), so sind entsprechend den Bestimmungen der statistischen Geheimhaltung die Angaben zu diesen Betrieben nicht auszuweisen, jedoch in den Summen zu berücksichtigen. Die Veröffentlichung der Anzahl dieser Betriebe ist zulässig, wenn keine weiteren Daten bekannt gemacht werden. Ferner ist sicherzustellen, dass geheim zu haltende Angaben nicht durch Differenzbildung errechnet werden können.

## Definitionen und Begriffserläuterungen

### Erhebungs- und Darstellungsmerkmale

**Beherbergung im Reiseverkehr:** Unterbringung von Personen, die sich nicht länger als ein Jahr ohne Unterbrechung an einem anderen Ort als ihrem gewöhnlichen Wohnsitz aufhalten. Der vorübergehende Ortswechsel kann durch Urlaub und Freizeit aber auch durch die Wahrnehmung privater und geschäftlicher Kontakte, den Besuch von Tagungen und Fortbildungsveranstaltungen, Maßnahmen zur Wiederherstellung der Gesundheit oder sonstige Gründe veranlasst sein.

**Beherbergungsstätten:** Betriebe, die nach Einrichtung und Zweckbestimmung dazu dienen, mindestens zehn Gäste im Reiseverkehr gleichzeitig zu beherbergen, das heißt über mindestens zehn Schlafgelegenheiten verfügen. Zu den Beherbergungsbetrieben zählen auch Unterkünfte, die die Gästebeherbergung nur als Nebenzweck betreiben.

**Beherbergungsbetriebe:** Beherbergungsstätten und Campingplätze (bei Campingplätzen wird ein Stellplatz mit vier Schlafgelegenheiten gleichgesetzt).

**Gästezimmer:** Als Gästezimmer gilt eine Einheit, die aus einem Raum oder einer Gruppe von Räumen besteht, die eine unteilbare Mieteinheit in einem Beherbergungsbetrieb bilden. Bei den Gästezimmern kann es sich um Einzel-, Doppel- oder Mehrbettzimmer handeln, je nachdem, ob sie zur dauerhaften Beherbergung von einer, zwei oder mehr Personen eingerichtet sind. Die Zahl der Gästezimmer wird einmal im Jahr zum Stichtag 31. Juli erhoben. Gezählt werden die an diesem Stichtag tatsächlich zur Beherbergung von Gästen zur Verfügung stehenden Gästezimmer. Zimmer, die von Mitarbeitern des Betriebes genutzt werden, zählen nicht als Gästezimmer. Ein Appartement ist eine spezielle Art von Gästezimmer. Es besteht aus einem oder mehreren Räumen mit Küche, separatem Bad und/oder Toilette.

**Angebotene Betten/Schlafgelegenheiten:** Anzahl der Betten und Schlafgelegenheiten, die am letzten Öffnungstag des Berichtsmonates zur Beherbergung von Gästen zur Verfügung standen. Die Anzahl der Betten/Schlafgelegenheiten entspricht dabei der Anzahl der Personen, die bei Normalbelegung gleichzeitig hätten übernachten können. Nicht berücksichtigt werden behelfsmäßige Schlafgelegenheiten (z. B. Schlafcouchen, Zustellbetten, Kinderbetten), bei deren Benutzung lediglich ein Aufschlag zum Übernachtungspreis berechnet wird. Im Campingbereich wird gemäß einer Vorgabe der Europäischen Kommission ein Stellplatz mit vier Betten gleichgesetzt.

**Ankünfte:** Anzahl von Gästen in einer Beherbergungsstätte, die im Berichtszeitraum ankamen und zum vorübergehenden Aufenthalt ein Gästebett belegten.

**Übernachtungen:** Anzahl der Übernachtungen von Gästen, die im Berichtszeitraum ankamen oder aus dem vorherigen Berichtszeitraum noch anwesend waren.

**Durchschnittliche Aufenthaltsdauer:** Die durchschnittliche Aufenthaltsdauer wird ermittelt, indem die Zahl der Übernachtungen durch die der Ankünfte geteilt wird. Sie kann zum Beispiel in Orten mit Vorsorge- und Rehabilitationskliniken rechnerisch höher sein als die Zahl der Kalendertage des Berichtszeitraums.

**Durchschnittliche Auslastung:** Die durchschnittliche Auslastung ist der rechnerische Wert, der die Inanspruchnahme der Schlafgelegenheiten in einem Berichtszeitraum ausdrückt. Die prozentuale Angabe wird ermittelt, indem die Zahl der Übernachtungen durch die so genannten „Bettentage“ geteilt wird. Letztere sind das Produkt aus angebotenen Schlafgelegenheiten und der Zahl der Tage, an denen ein Betrieb im Berichtszeitraum tatsächlich geöffnet hatte. Das Produkt beschreibt damit die im Berichtszeitraum angebotene Bettenkapazität.

**Herkunftsländer:** Für die Erfassung ist grundsätzlich der ständige Wohnsitz oder gewöhnliche Aufenthaltsort der Gäste maßgebend, nicht dagegen deren Staatsangehörigkeit bzw. Nationalität.

**Winterhalbjahr/Sommerhalbjahr:** Das Sommerhalbjahr umfasst in der amtlichen Tourismusstatistik den Zeitraum von Mai bis Oktober. Entsprechend werden die Monate November bis April dem Winterhalbjahr zugeordnet.

## **Gliederungsmerkmale**

**Reisegebiete:** Gliederung nach nichtadministrativen Gebietseinheiten (ab 2006), die sich im Wesentlichen an naturräumliche Gegebenheiten anlehnen.

**Gemeindegruppen:** Zusammenfassung von Gemeinden/Teilen von Gemeinden nach Arten der aufgrund landesrechtlicher Vorschriften verliehenen staatlichen Anerkennung bzw. vorläufigen Anerkennung (z. B. als Mineral- und Moorbad, Luftkurort, Erholungsort). Gemeinden/Teile von Gemeinden ohne diese Anerkennung sind in der Gruppe "Sonstige Gemeinden" enthalten. Die Zuordnung erfolgt durch das Thüringer Ministerium für Wirtschaft, Arbeit und Technologie und wird jährlich abgestimmt.

**Betriebsarten:** Gruppierungen der Beherbergungsstätten auf der Grundlage der Systematik der Wirtschaftszweige:

### **1. Hotels, Gasthöfe und Pensionen**

**Hotels:** Beherbergungsstätten, die jedermann zugänglich sind und in denen ein Restaurant - auch für Passanten - vorhanden ist sowie in der Regel weitere Einrichtungen oder Räume für unterschiedliche Zwecke (Konferenzen, Seminare, Sport, Freizeit, Erholung) zur Verfügung stehen.

**Hotels garnis:** Beherbergungsstätten, die jedermann zugänglich sind und in denen als Mahlzeit höchstens ein Frühstück angeboten wird.

**Gasthöfe:** Beherbergungsstätten, die jedermann zugänglich sind und in denen außer dem Gastraum in der Regel keine weiteren Aufenthaltsräume zur Verfügung stehen.

**Pensionen:** Beherbergungsstätten, die jedermann zugänglich sind und in denen Speisen und Getränke nur an Hausgäste abgegeben werden.

## 2. Ferienunterkünfte und ähnliche Beherbergungsstätten

**Jugendherbergen und Hütten:** Beherbergungsstätten mit in der Regel einfacher Ausstattung, vorzugsweise für Jugendliche oder Angehörige der sie tragenden Organisation (z.B. Wanderverein), in denen Speisen und Getränke in der Regel nur an Hausgäste abgegeben werden.

**Erholungs- und Ferienheime:** Beherbergungsstätten, die nur bestimmten Personenkreisen - z. B. Mitgliedern eines Vereins oder einer Organisation, Beschäftigten eines Unternehmens, Kindern, Müttern, Betreuten sozialer Einrichtungen - zugänglich sind und in denen Speisen und Getränke nur an Hausgäste abgegeben werden.

**Ferienzentren:** Beherbergungsstätten, die jedermann zugänglich sind und nach Einrichtung und Zweckbestimmung dazu dienen, wahlweise unterschiedliche Wohn- und Aufenthaltsmöglichkeiten sowie gleichzeitig Freizeiteinrichtungen in Verbindung mit Einkaufsmöglichkeiten und persönlichen Dienstleistungen zum vorübergehenden Aufenthalt anzubieten. Als Mindestausstattung gilt das Vorhandensein von Hotelunterkunft und anderen Wohngelegenheiten (auch mit Kochgelegenheit), einer Gaststätte, von Einkaufsmöglichkeiten zur Deckung des täglichen Bedarfs und des Freizeitbedarfs sowie von Einrichtungen für persönliche Dienstleistungen, z. B. Massageeinrichtungen, Solarium, Sauna, Friseur, und zur aktiven Freizeitgestaltung, z. B. Schwimmbad, Tennis-, Tischtennis-, Kleingolf-, Trimm-Dich-Anlagen.

**Ferienhäuser, -wohnungen:** Beherbergungsstätten, die jedermann zugänglich sind und in denen Speisen und Getränke nicht abgegeben werden, aber eine Kochgelegenheit vorhanden ist.

## 3. Camping

**Campingplätze:** Abgegrenzte Gelände, die jedermann zum vorübergehenden Aufstellen von mitgebrachten Wohnwagen, Wohnmobilen oder Zelten zugänglich sind. Im Rahmen der Monaterhebung im Tourismus werden nur Campingplätze berücksichtigt, die Urlaubscamping anbieten, nicht aber so genannte Dauercampingplätze. Die Unterscheidung zwischen Urlaubs- oder Dauercamping knüpft an die vertraglich vereinbarte Dauer der Campingplatzbenutzung an. Im Urlaubscamping wird der Stellplatz in der Regel für die Dauer von Tagen oder Wochen gemietet, im Dauercamping dagegen zumeist auf Monats- oder Jahresbasis.

## 4. Sonstige tourismusrelevante Unterkünfte

**Vorsorge- und Rehabilitationskliniken:** Beherbergungsstätten unter ärztlicher Leitung ausschließlich oder überwiegend für Kurgäste. Als Kurgäste gelten Personen, die sich am Ort aufgrund ärztlicher Verordnung vorübergehend aufhalten mit dem Ziel der Erhaltung oder Wiederherstellung ihrer Gesundheit oder ihrer Berufs- oder Arbeitsfähigkeit und die die allgemein angebotenen Kureinrichtungen außerhalb der Beherbergungsstätte in Anspruch nehmen. Hierzu zählen auch Kinderheilstätten, Sanatorien, Kur- und ähnliche Krankenhäuser (Fachabteilungen anderer Krankenhäuser). Im Unterschied zur Krankenhausstatistik werden Vorsorge- und Rehabilitationskliniken in der Beherbergungsstatistik nur dann erfasst, wenn die dort untergebrachten Personen überwiegend in der Lage sind, während des vorübergehenden Aufenthaltes den Anstaltsbereich zu verlassen und die gemeindlichen Fremdenverkehrseinrichtungen in Anspruch zu nehmen.

**Schulungsheime:** Beherbergungsstätten, die nach Einrichtung und Zweckbestimmung dazu dienen, Unterricht außerhalb des regulären Schul- und Hochschulsystems anzubieten und überwiegend der Erwachsenenbildung dienen.

### 1. Ankünfte und Übernachtungen in Beherbergungsstätten 2010 bis 2012 nach Monaten (ohne Camping)

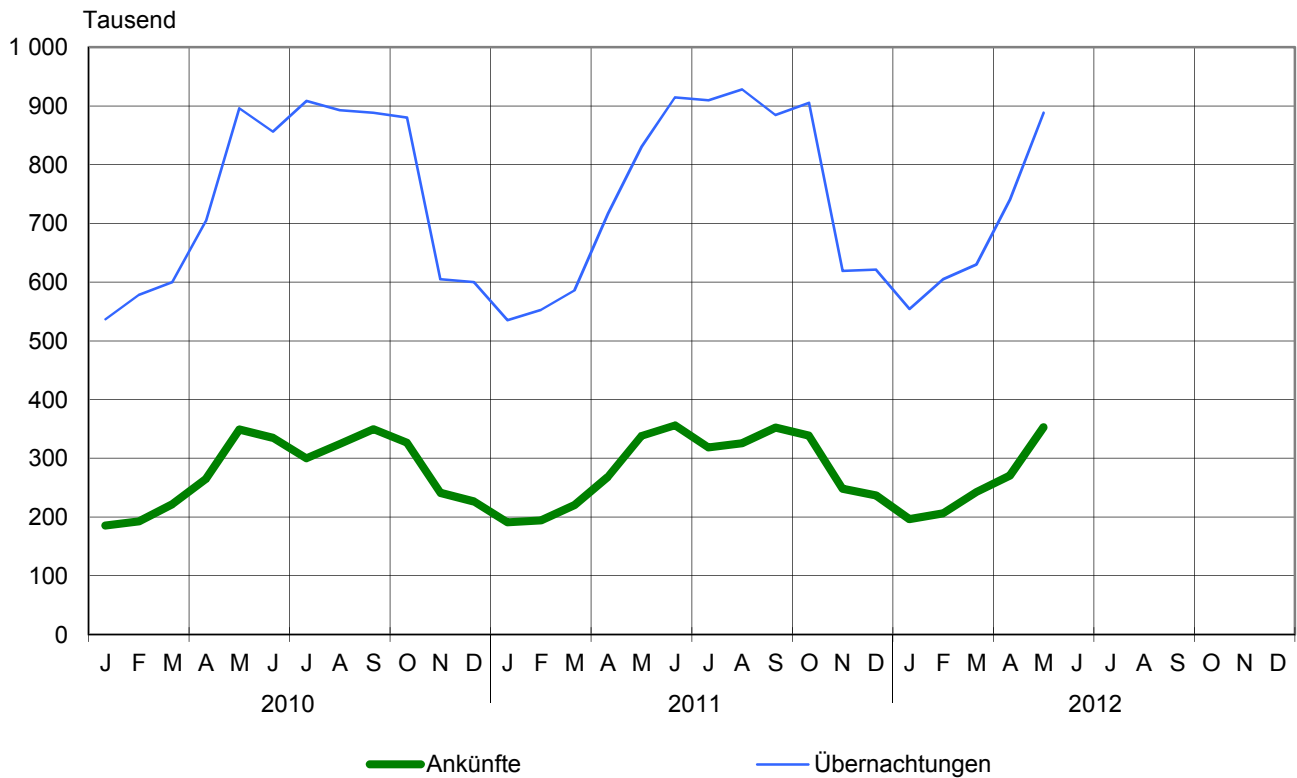

### 2. Übernachtungen in Beherbergungsstätten und auf Campingplätzen im Mai 2012 nach Betriebsarten

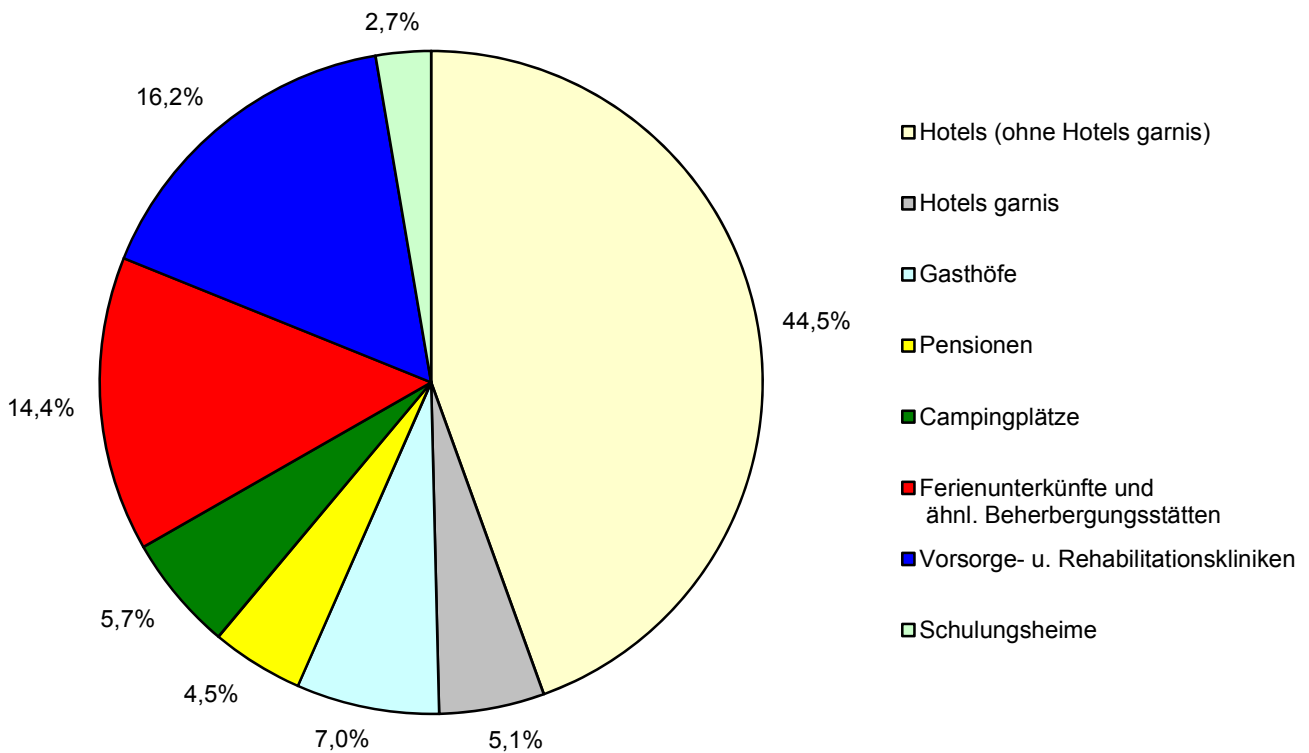



### 3. Übernachtungen in Beherbergungsstätten und auf Campingplätzen im Mai 2012 nach Reisegebieten

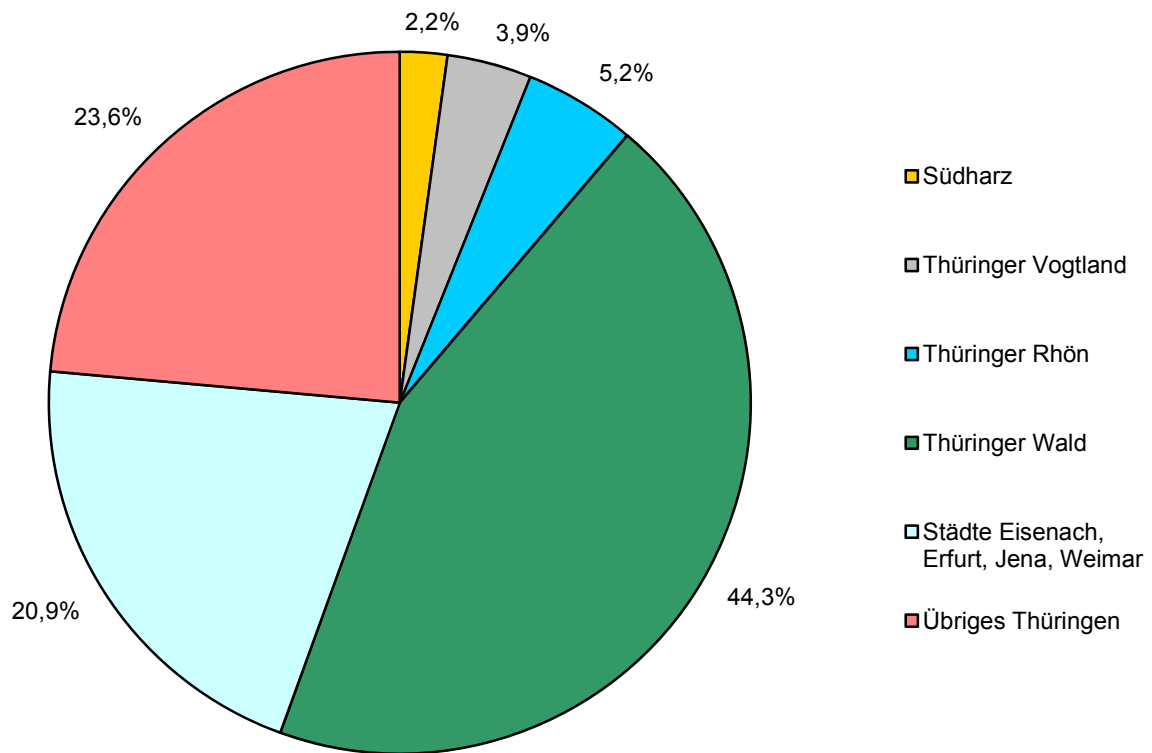

### 4. Veränderung der Ankünfte und Übernachtungen gegenüber dem Vorjahresmonat im Mai 2012 nach Reisegebieten in Prozent (einschl. Camping)

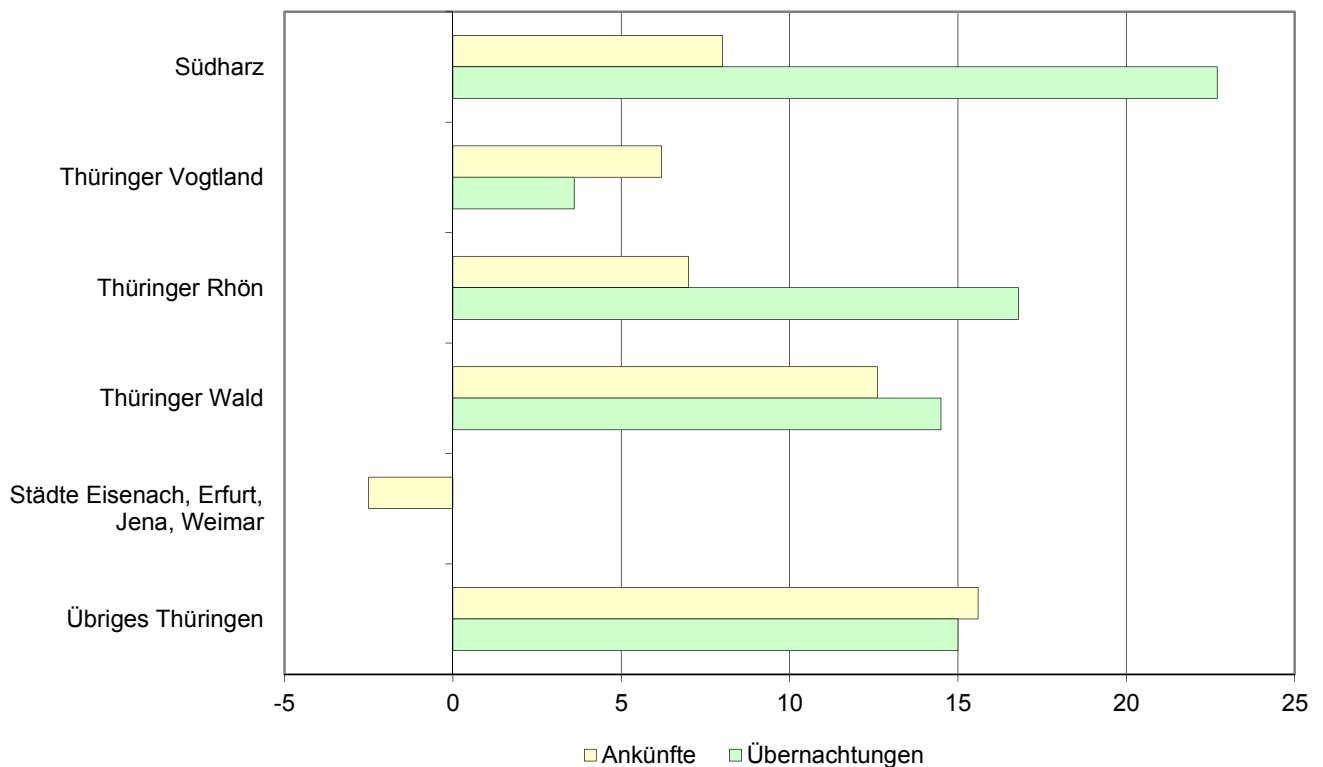

**5. Ankünfte und Übernachtungen in Beherbergungsstätten (ohne Camping)  
im Mai 2012 nach ausgewählten Herkunftsländern der Gäste**

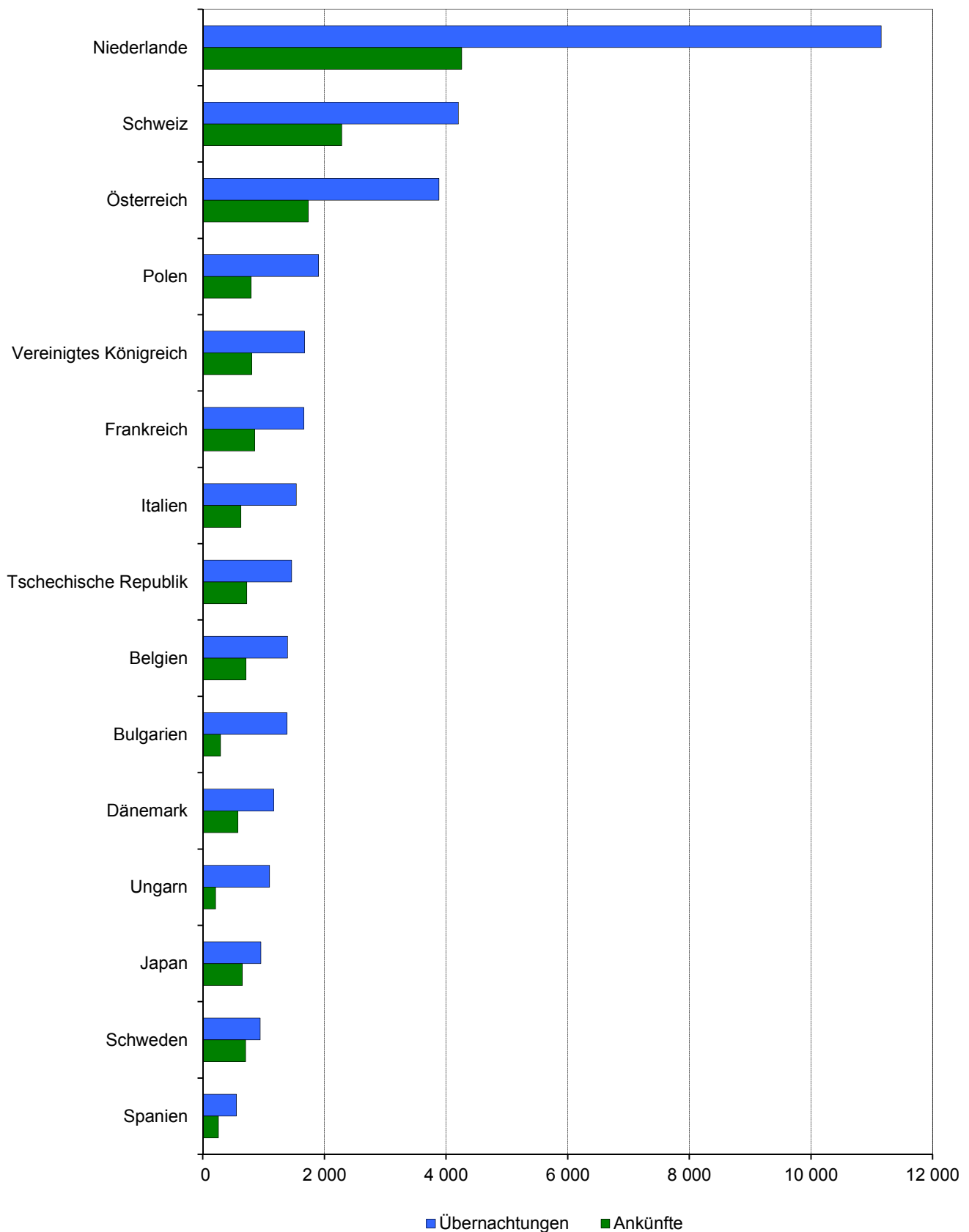

## 6. Ankünfte und Übernachtungen in Beherbergungsstätten (ohne Camping) im Mai 2012 nach Kreisen

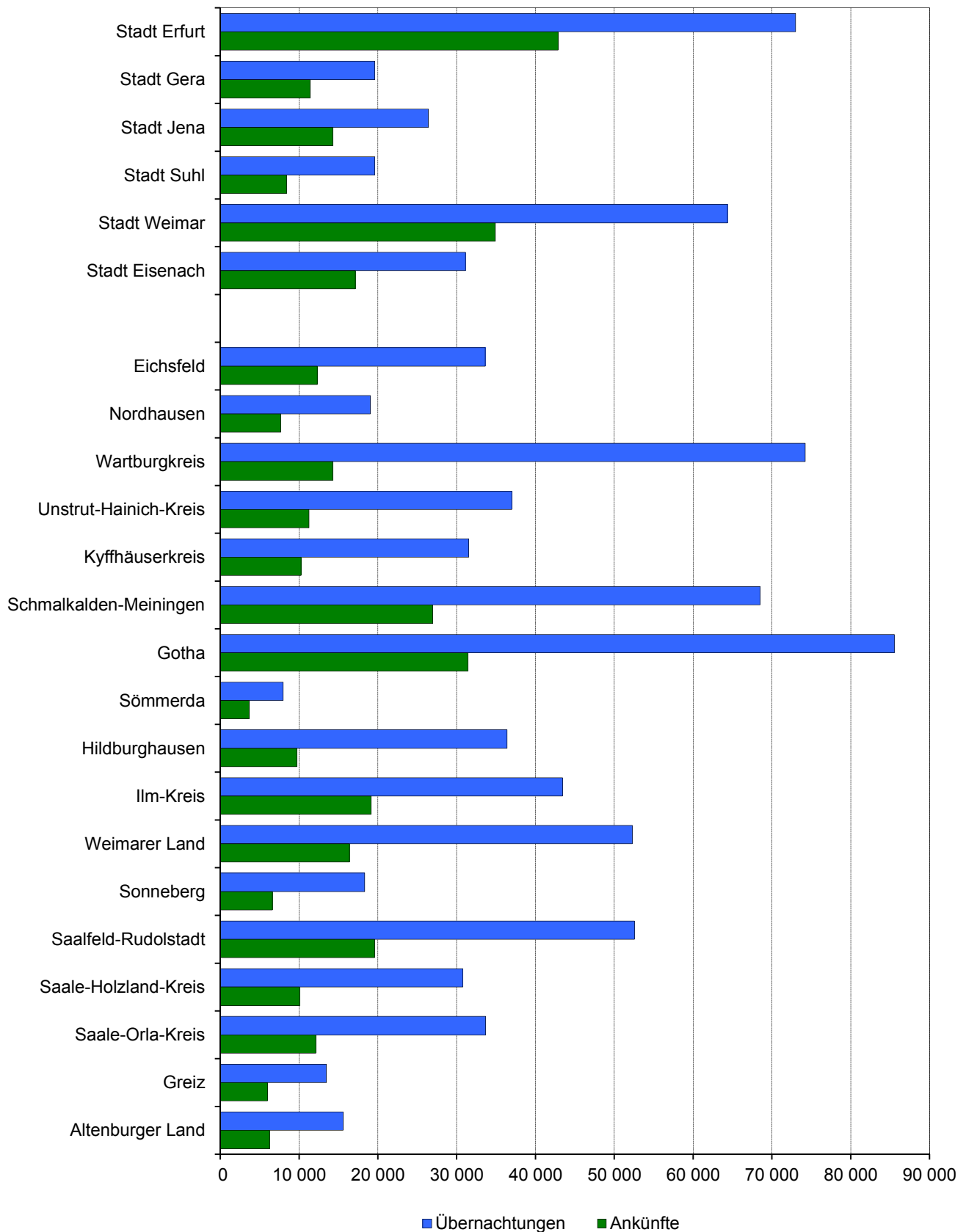

**1. Geöffnete Beherbergungsstätten, angebotene Gästebetten, Kapazitätsauslastung, Ankünfte, Übernachtungen und durchschnittliche Aufenthaltsdauer nach Monaten der Jahre 2010 bis 2012 (ohne Camping)**

Jahr Monat	Geöffnete Betriebe <sup>1)</sup>	Angebotene Betten/Schlaf- gelegenheiten	Durchschnittliche Auslastung der angebotenen Betten/Schlaf- gelegenheiten	Ankünfte		Übernachtungen		Durchschnittliche Aufenthaltsdauer der Gäste
				insgesamt	darunter Ausländer	insgesamt	darunter Ausländer	
	Anzahl		%	Anzahl				Tage
<b>2010</b>								
Januar	1 301	63 685	27,5	185 429	8 532	537 016	19 810	2,9
Februar	1 308	63 842	32,4	192 709	9 086	578 098	19 210	3,0
März	1 314	64 027	30,4	222 288	12 566	600 272	28 134	2,7
April	1 353	66 224	35,5	264 405	15 802	704 251	35 013	2,7
Mai	1 372	67 481	42,8	348 826	23 964	895 774	50 644	2,6
Juni	1 374	67 805	42,1	335 075	25 112	855 980	52 116	2,6
Juli	1 368	67 530	43,7	299 812	35 448	908 659	85 648	3,0
August	1 363	67 336	42,8	324 675	34 015	892 906	77 011	2,8
September	1 361	66 795	44,4	349 777	26 375	888 481	54 907	2,5
Oktober	1 346	66 068	43,2	326 481	18 674	880 228	46 272	2,7
November	1 283	63 917	31,9	241 209	12 581	604 771	30 620	2,5
Dezember	1 309	64 299	30,5	226 427	11 561	599 917	27 723	2,6
<b>2011</b>								
Januar	1 281	63 622	27,5	190 781	9 529	535 434	23 145	2,8
Februar	1 274	62 988	31,4	194 174	9 765	552 390	22 256	2,8
März	1 284	63 671	29,8	220 369	12 519	585 799	28 834	2,7
April	1 327	65 565	36,7	268 586	17 170	716 399	35 945	2,7
Mai	1 340	66 619	40,3	338 259	21 390	830 351	46 026	2,5
Juni	1 350	67 157	45,4	356 301	24 768	914 252	53 686	2,6
Juli	1 351	67 167	43,8	318 288	32 900	909 561	79 873	2,9
August	1 348	67 057	44,8	325 533	31 951	928 164	75 818	2,9
September	1 347	66 396	44,5	352 335	24 598	884 539	54 356	2,5
Oktober	1 330	65 673	44,8	338 712	17 831	905 076	45 753	2,7
November	1 271	63 188	32,9	248 340	13 562	618 857	33 629	2,5
Dezember	1 278	63 131	32,1	236 821	11 476	621 149	30 460	2,6
<b>2012</b>								
Januar	1 231	62 570	28,9	196 226	9 958	554 180	26 797	2,8
Februar	1 225	62 318	33,6	206 279	9 742	604 859	22 399	2,9
März	1 237	62 632	32,6	242 814	14 360	629 873	33 638	2,6
April	1 277	64 516	38,4	270 312	16 946	740 552	36 759	2,7
Mai	1 294	65 879	43,5	352 702	22 159	888 099	48 577	2,5
Juni								
Juli								
August								
September								
Oktober								
November								
Dezember								

1) ganz oder teilweise geöffnet

bis 2011 - Betriebe mit 9 und mehr Betten

ab 2012 - Betriebe mit 10 und mehr Betten

**2. Ankünfte, Übernachtungen und Aufenthaltsdauer der Gäste in Beherbergungsbetrieben  
(einschl. Camping) nach Betriebsarten und dem ständigen Wohnsitz der Gäste**

Betriebsart  Ständiger Wohnsitz der Gäste	Mai 2012					Januar bis Mai 2012				
	Ankünfte		Übernachtungen		durch- schnittliche Aufenthalts- dauer	Ankünfte		Übernachtungen		durch- schnittliche Aufenthalts- dauer
	insgesamt	Veränderung gegenüber dem Vorjahres- monat	insgesamt	Veränderung gegenüber dem Vorjahres- monat		insgesamt	Veränderung gegenüber dem Vorjahres- zeitraum	insgesamt	Veränderung gegenüber dem Vorjahres- zeitraum	
Anzahl	%	Anzahl	%	Tage	Anzahl	%	Anzahl	%	Tage	
Hotels, Gasthöfe, Pensionen	280 575	3,8	575 025	8,0	2,0	1 042 537	4,7	2 175 681	6,5	2,1
Deutschland	259 764	3,9	531 206	8,3	2,0	975 114	4,8	2 029 030	6,6	2,1
Ausland	20 811	3,1	43 819	4,9	2,1	67 423	2,3	146 651	5,7	2,2
Hotels (ohne Hotels garnis)	203 813	1,7	418 661	6,4	2,1	782 763	3,7	1 638 436	5,7	2,1
Deutschland	187 878	1,7	385 221	6,9	2,1	731 115	3,9	1 529 351	5,9	2,1
Ausland	15 935	1,8	33 440	1,2	2,1	51 648	1,2	109 085	3,3	2,1
Hotels garnis	27 623	12,1	48 408	11,2	1,8	95 942	10,7	172 248	11,7	1,8
Deutschland	24 417	14,2	43 202	13,0	1,8	85 761	12,3	153 790	13,7	1,8
Ausland	3 206	- 2,0	5 206	- 1,7	1,6	10 181	- 1,1	18 458	- 2,8	1,8
Gasthöfe	31 355	7,0	65 556	13,3	2,1	103 641	4,0	217 575	7,1	2,1
Deutschland	30 295	6,2	62 926	11,7	2,1	100 047	3,5	207 596	5,7	2,1
Ausland	1 060	36,8	2 630	70,4	2,5	3 594	19,1	9 979	50,6	2,8
Pensionen	17 784	12,0	42 400	12,4	2,4	60 191	9,1	147 422	8,8	2,4
Deutschland	17 174	11,5	39 857	11,3	2,3	58 191	8,6	138 293	8,0	2,4
Ausland	610	25,5	2 543	33,6	4,2	2 000	25,2	9 129	23,0	4,6
Ferienunterkünfte und ähnliche Beherbergungsstätten	53 215	9,2	135 232	15,4	2,5	146 623	7,2	393 320	11,5	2,7
Deutschland	51 904	8,9	130 602	14,8	2,5	141 779	6,5	375 137	10,8	2,6
Ausland	1 311	25,9	4 630	34,2	3,5	4 844	34,6	18 183	29,9	3,8
Erholungs- und Ferienheime	3 362	3,5	9 642	4,0	2,9	13 136	16,2	38 274	20,5	2,9
Deutschland	3 356	4,1	9 631	4,3	2,9	13 101	16,2	38 147	20,3	2,9
Ausland	6	- 72,7	11	- 75,0	1,8	35	25,0	127	89,6	3,6
Ferienhäuser und Ferien- wohnungen	15 086	48,8	43 997	53,6	2,9	39 386	27,2	126 970	20,5	3,2
Deutschland	14 647	47,3	42 272	55,2	2,9	38 316	28,5	122 641	24,5	3,2
Ausland	439	120,6	1 725	22,7	3,9	1 070	- 7,0	4 329	- 36,7	4,0
Jugendherbergen und Hütten	34 767	- 1,6	81 593	2,9	2,3	94 101	- 0,4	228 076	5,8	2,4
Deutschland	33 901	- 1,7	78 699	1,8	2,3	90 362	- 1,8	214 349	2,8	2,4
Ausland	866	5,6	2 894	44,7	3,3	3 739	54,5	13 727	93,6	3,7
Campingplätze	18 943	142,0	53 205	183,6	2,8	25 959	72,3	74 081	80,8	2,9
Deutschland	17 372	168,7	49 220	223,0	2,8	23 968	80,5	68 959	89,2	2,9
Ausland	1 571	15,3	3 985	13,0	2,5	1 991	11,4	5 122	12,9	2,6
Sonstige tourismusrelevante Unterkünfte	18 912	2,0	177 842	- 0,8	9,4	79 173	3,7	848 562	3,6	10,7
Deutschland	18 875	2,7	177 714	- 0,4	9,4	78 275	3,6	845 226	3,6	10,8
Ausland	37	- 76,3	128	- 83,6	3,5	898	8,8	3 336	- 4,2	3,7
Vorsorge- u. Rehabilitations- kliniken	7 101	3,4	152 499	0,7	21,5	33 852	1,7	744 448	4,1	22,0
Deutschland	7 098	3,4	152 468	0,7	21,5	33 829	1,7	744 377	4,1	22,0
Ausland	3	50,0	31	-	10,3	23	155,6	71	7,6	3,1
Schulungsheime	11 811	1,2	25 343	- 8,7	2,1	45 321	5,2	104 114	0,4	2,3
Deutschland	11 777	2,3	25 246	- 6,5	2,1	44 446	5,2	100 849	0,5	2,3
Ausland	34	- 77,9	97	- 87,0	2,9	875	7,2	3 265	- 4,4	3,7
Beherbergungsbetriebe insgesamt (einschl. Camping)	371 645	7,6	941 304	11,1	2,5	1 294 292	5,7	3 491 644	7,3	2,7
Deutschland	347 915	7,9	888 742	11,4	2,6	1 219 136	5,8	3 318 352	7,2	2,7
Ausland	23 730	4,3	52 562	6,1	2,2	75 156	4,2	173 292	7,8	2,3
nachrichtlich: Beherbergungsstätten insgesamt (ohne Camping)	352 702	4,5	888 099	7,1	2,5	1 268 333	4,9	3 417 563	6,3	2,7
Deutschland	330 543	4,6	839 522	7,2	2,5	1 195 168	4,9	3 249 393	6,2	2,7
Ausland	22 159	3,6	48 577	5,6	2,2	73 165	4,0	168 170	7,7	2,3

**3. Ankünfte, Übernachtungen und Aufenthaltsdauer der Gäste in Beherbergungsstätten  
nach Herkunftsländern (ohne Camping)**

Herkunftsland (ständiger Wohnsitz)	Mai 2012					Januar bis Mai 2012				
	Ankünfte		Übernachtungen		durch- schnittliche Aufenthalts- dauer	Ankünfte		Übernachtungen		durch- schnittliche Aufenthalts- dauer
	insgesamt	Veränderung gegenüber dem Vorjahres- monat	insgesamt	Veränderung gegenüber dem Vorjahres- monat		insgesamt	Veränderung gegenüber dem Vorjahres- zeitraum	insgesamt	Veränderung gegenüber dem Vorjahres- zeitraum	
	Anzahl	%	Anzahl	%		Anzahl	%	Anzahl	%	
<b>Deutschland</b>	<b>330 543</b>	<b>4,6</b>	<b>839 522</b>	<b>7,2</b>	<b>2,5</b>	<b>1 195 168</b>	<b>4,9</b>	<b>3 249 393</b>	<b>6,2</b>	<b>2,7</b>
<b>Ausland</b>	<b>22 159</b>	<b>3,6</b>	<b>48 577</b>	<b>5,6</b>	<b>2,2</b>	<b>73 165</b>	<b>4,0</b>	<b>168 170</b>	<b>7,7</b>	<b>2,3</b>
<b>Europa</b>	<b>17 432</b>	<b>2,9</b>	<b>39 328</b>	<b>5,2</b>	<b>2,3</b>	<b>58 175</b>	<b>6,0</b>	<b>135 374</b>	<b>9,6</b>	<b>2,3</b>
Belgien	707	- 26,7	1 395	- 33,1	2,0	2 966	2,5	6 879	12,6	2,3
Bulgarien	291	x	1 384	x	4,8	486	50,5	2 103	38,2	4,3
Dänemark	576	- 4,3	1 168	- 10,9	2,0	2 533	13,4	4 890	15,5	1,9
Estland	51	6,3	86	53,6	1,7	206	82,3	309	28,2	1,5
Finnland	176	- 20,7	374	- 9,4	2,1	567	- 3,9	1 493	6,1	2,6
Frankreich	853	3,1	1 660	- 2,6	1,9	3 421	- 5,9	7 554	2,0	2,2
Griechenland	52	- 27,8	139	- 7,3	2,7	159	6,0	374	25,5	2,4
Irland	63	125,0	129	168,8	2,0	163	38,1	327	48,0	2,0
Island	8	- 71,4	12	- 76,5	1,5	35	- 60,7	68	- 62,6	1,9
Italien	629	- 3,8	1 536	4,7	2,4	2 932	18,3	6 943	26,3	2,4
Lettland	13	- 40,9	38	26,7	2,9	194	56,5	753	182,0	3,9
Litauen	91	89,6	413	268,8	4,5	412	91,6	938	38,3	2,3
Luxemburg	216	80,0	496	129,6	2,3	591	27,1	1 154	43,9	2,0
Malta	2	- 75,0	6	- 25,0	3,0	10	- 33,3	15	- 40,0	1,5
Niederlande	4 258	-	11 154	0,8	2,6	9 617	- 8,7	23 160	- 9,7	2,4
Norwegen	216	111,8	382	92,9	1,8	741	75,6	1 974	97,6	2,7
Österreich	1 736	18,2	3 883	10,1	2,2	6 205	19,3	13 666	7,0	2,2
Polen	792	- 9,3	1 905	- 21,9	2,4	4 651	24,3	12 959	15,7	2,8
Portugal	55	96,4	90	130,8	1,6	197	31,3	400	- 14,2	2,0
Rumänien	124	47,6	387	131,7	3,1	475	18,2	1 510	- 5,8	3,2
Russland	969	- 26,8	1 386	- 22,0	1,4	3 465	- 18,1	6 364	0,6	1,8
Schweden	704	- 4,2	945	- 8,5	1,3	1 798	- 8,6	3 034	- 0,2	1,7
Schweiz	2 287	22,4	4 205	17,4	1,8	6 172	1,8	11 978	2,0	1,9
Slowakische Republik	112	4,7	306	- 9,7	2,7	411	0,7	1 274	30,7	3,1
Slowenien	21	- 53,3	67	- 66,0	3,2	236	29,7	907	54,0	3,8
Spanien	255	- 26,7	552	- 36,5	2,2	1 118	- 4,3	2 686	- 12,1	2,4
Tschechische Republik	724	15,3	1 459	73,1	2,0	2 611	24,9	6 095	32,4	2,3
Türkei	70	- 4,1	163	- 36,6	2,3	327	52,1	984	34,6	3,0
Ukraine	152	49,0	176	15,0	1,2	608	26,9	1 415	56,0	2,3
Ungarn	212	42,3	1 098	209,3	5,2	954	57,4	3 753	133,0	3,9
Vereinigtes Königreich	806	6,2	1 674	8,1	2,1	2 980	15,6	6 117	23,8	2,1
Zypern	8	x	17	x	2,1	19	216,7	47	193,8	2,5
sonstige europäische Länder	203	- 25,6	643	- 35,9	3,2	915	- 5,9	3 251	- 3,3	3,6
<b>Afrika</b>	<b>75</b>	<b>- 16,7</b>	<b>213</b>	<b>- 11,6</b>	<b>2,8</b>	<b>284</b>	<b>- 17,7</b>	<b>901</b>	<b>3,4</b>	<b>3,2</b>
Republik Südafrika	16	- 55,6	40	- 46,7	2,5	69	- 36,1	232	- 2,9	3,4
sonstige afrikanische Länder	59	9,3	173	4,2	2,9	215	- 9,3	669	5,9	3,1
<b>Asien</b>	<b>1 412</b>	<b>2,2</b>	<b>2 712</b>	<b>- 12,8</b>	<b>1,9</b>	<b>4 404</b>	<b>- 2,2</b>	<b>11 361</b>	<b>3,3</b>	<b>2,6</b>
Arabische Golfstaaten	49	- 19,7	295	- 31,7	6,0	214	24,4	1 638	22,5	7,7
China (einschl. Hongkong)	289	13,3	481	- 26,2	1,7	838	4,6	2 048	5,3	2,4
Indien	39	- 73,8	282	- 13,8	7,2	168	- 44,4	1 365	82,7	8,1
Israel	75	- 21,1	152	- 42,2	2,0	303	- 7,9	785	- 7,5	2,6
Japan	650	30,8	954	27,2	1,5	1 840	22,2	3 162	26,0	1,7
Südkorea	81	9,5	126	- 28,0	1,6	296	- 15,7	470	- 22,6	1,6
Taiwan	113	28,4	129	- 22,8	1,1	174	- 4,4	256	- 47,3	1,5
sonstige asiatische Länder	116	- 28,4	293	- 14,6	2,5	571	- 33,8	1 637	- 34,9	2,9
<b>Amerika</b>	<b>1 769</b>	<b>5,0</b>	<b>3 713</b>	<b>24,1</b>	<b>2,1</b>	<b>4 523</b>	<b>- 12,3</b>	<b>10 005</b>	<b>1,0</b>	<b>2,2</b>
Kanada	176	- 16,2	379	- 7,6	2,2	401	- 16,5	968	- 13,0	2,4
USA	1 218	- 5,5	2 555	15,5	2,1	3 243	- 19,6	6 766	- 5,0	2,1
Mittelamerika und Karibik	29	3,6	88	39,7	3,0	188	67,9	539	77,9	2,9
Brasilien	223	67,7	446	74,9	2,0	398	39,2	846	22,1	2,1
sonstige südamerik. Länder	123	x	245	x	2,0	293	17,7	886	31,3	3,0
<b>Australien und Ozeanien</b>	<b>127</b>	<b>- 20,1</b>	<b>270</b>	<b>- 25,2</b>	<b>2,1</b>	<b>378</b>	<b>- 24,1</b>	<b>825</b>	<b>- 19,2</b>	<b>2,2</b>
Australien	111	- 17,8	240	- 17,5	2,2	331	- 22,5	734	- 13,6	2,2
Neuseeland, Ozeanien	16	- 33,3	30	- 57,1	1,9	47	- 33,8	91	- 46,8	1,9
<b>Ohne Angabe</b>	<b>1 344</b>	<b>18,6</b>	<b>2 341</b>	<b>20,5</b>	<b>1,7</b>	<b>5 401</b>	<b>8,3</b>	<b>9 704</b>	<b>- 2,0</b>	<b>1,8</b>
<b>Insgesamt</b>	<b>352 702</b>	<b>4,5</b>	<b>888 099</b>	<b>7,1</b>	<b>2,5</b>	<b>1 268 333</b>	<b>4,9</b>	<b>3 417 563</b>	<b>6,3</b>	<b>2,7</b>

**4. Ankünfte, Übernachtungen und Aufenthaltsdauer der Gäste  
auf Campingplätzen nach Herkunftsländern**

Herkunftsland (ständiger Wohnsitz)	Mai 2012					Januar bis Mai 2012				
	Ankünfte		Übernachtungen		durch- schnittliche Aufenthalts- dauer	Ankünfte		Übernachtungen		durch- schnittliche Aufenthalts- dauer
	insgesamt	Veränderung gegenüber dem Vorjahres- monat	insgesamt	Veränderung gegenüber dem Vorjahres- monat		insgesamt	Veränderung gegenüber dem Vorjahres- zeitraum	insgesamt	Veränderung gegenüber dem Vorjahres- zeitraum	
	Anzahl	%	Anzahl	%		Anzahl	%	Anzahl	%	
<b>Deutschland</b>	<b>17 372</b>	<b>168,7</b>	<b>49 220</b>	<b>223,0</b>	<b>2,8</b>	<b>23 968</b>	<b>80,5</b>	<b>68 959</b>	<b>89,2</b>	<b>2,9</b>
<b>Ausland</b>	<b>1 571</b>	<b>15,3</b>	<b>3 985</b>	<b>13,0</b>	<b>2,5</b>	<b>1 991</b>	<b>11,4</b>	<b>5 122</b>	<b>12,9</b>	<b>2,6</b>
<b>Europa</b>	<b>1 536</b>	<b>13,7</b>	<b>3 923</b>	<b>11,8</b>	<b>2,6</b>	<b>1 952</b>	<b>10,8</b>	<b>5 038</b>	<b>12,0</b>	<b>2,6</b>
Belgien	44	4,8	153	39,1	3,5	62	- 6,1	203	26,1	3,3
Bulgarien	-	-	-	-	-	-	-	-	-	-
Dänemark	74	89,7	134	21,8	1,8	109	55,7	223	8,8	2,0
Estland	-	-	-	-	-	-	-	-	-	-
Finnland	16	14,3	19	5,6	1,2	34	9,7	37	- 5,1	1,1
Frankreich	60	140,0	66	100,0	1,1	69	50,0	81	30,6	1,2
Griechenland	2	x	6	x	3,0	4	x	10	x	2,5
Irland	3	- 25,0	5	- 16,7	1,7	15	114,3	17	30,8	1,1
Island	-	-	-	-	-	-	-	-	-	-
Italien	12	200,0	14	133,3	1,2	15	- 21,1	18	- 14,3	1,2
Lettland	-	x	9	x	x	1	x	12	x	12,0
Litauen	-	-	-	-	-	-	-	-	-	-
Luxemburg	-	x	-	x	x	-	x	-	x	x
Malta	-	-	-	-	-	-	-	-	-	-
Niederlande	985	9,9	2 835	18,8	2,9	1 187	9,5	3 471	19,9	2,9
Norwegen	10	- 41,2	14	- 72,0	1,4	15	- 28,6	19	- 66,1	1,3
Österreich	60	- 32,6	103	- 46,1	1,7	77	- 21,4	138	- 31,0	1,8
Polen	7	40,0	7	- 12,5	1,0	7	40,0	7	- 12,5	1,0
Portugal	-	x	-	x	x	-	x	-	x	x
Rumänien	6	x	10	x	1,7	6	x	10	x	1,7
Russland	2	x	6	x	3,0	2	x	6	x	3,0
Schweden	18	- 14,3	26	8,3	1,4	34	17,2	56	75,0	1,6
Schweiz	132	67,1	240	50,0	1,8	180	71,4	348	64,9	1,9
Slowakische Republik	2	x	4	x	2,0	2	-	4	100,0	2,0
Slowenien	-	x	-	x	x	2	x	2	x	1,0
Spanien	7	x	17	x	2,4	7	x	17	x	2,4
Tschechische Republik	27	x	50	x	1,9	27	170,0	50	x	1,9
Türkei	-	-	-	-	-	-	-	-	-	-
Ukraine	-	-	-	-	-	-	-	-	-	-
Ungarn	2	-	2	-	1,0	2	-	2	-	1,0
Vereinigtes Königreich	67	- 34,3	203	- 47,5	3,0	85	- 43,3	288	- 48,5	3,4
Zypern	-	x	-	x	x	2	x	6	x	3,0
sonstige europäische Länder	-	x	-	x	x	8	- 33,3	13	- 7,1	1,6
<b>Afrika</b>	<b>-</b>	<b>-</b>	<b>-</b>	<b>-</b>	<b>-</b>	<b>-</b>	<b>-</b>	<b>-</b>	<b>-</b>	<b>-</b>
Republik Südafrika	-	-	-	-	-	-	-	-	-	-
sonstige afrikanische Länder	-	-	-	-	-	-	-	-	-	-
<b>Asien</b>	<b>2</b>	<b>-</b>	<b>2</b>	<b>-</b>	<b>1,0</b>	<b>2</b>	<b>-</b>	<b>2</b>	<b>-</b>	<b>1,0</b>
Arabische Golfstaaten	-	-	-	-	-	-	-	-	-	-
China (einschl. Hongkong)	-	-	-	-	-	-	-	-	-	-
Indien	-	-	-	-	-	-	-	-	-	-
Israel	2	x	2	x	1,0	2	x	2	x	1,0
Japan	-	-	-	-	-	-	-	-	-	-
Südkorea	-	x	-	x	x	-	x	-	x	x
Taiwan	-	-	-	-	-	-	-	-	-	-
sonstige asiatische Länder	-	-	-	-	-	-	-	-	-	-
<b>Amerika</b>	<b>11</b>	<b>x</b>	<b>19</b>	<b>171,4</b>	<b>1,7</b>	<b>13</b>	<b>225,0</b>	<b>37</b>	<b>236,4</b>	<b>2,8</b>
Kanada	9	x	17	x	1,9	11	x	35	x	3,2
USA	2	100,0	2	- 66,7	1,0	2	-	2	- 75,0	1,0
Mittelamerika und Karibik	-	-	-	-	-	-	-	-	-	-
Brasilien	-	-	-	-	-	-	-	-	-	-
sonstige südamerik. Länder	-	x	-	x	x	-	x	-	x	x
<b>Australien und Ozeanien</b>	<b>2</b>	<b>- 50,0</b>	<b>2</b>	<b>- 50,0</b>	<b>1,0</b>	<b>4</b>	<b>- 76,5</b>	<b>6</b>	<b>- 70,0</b>	<b>1,5</b>
Australien	2	- 50,0	2	- 50,0	1,0	2	- 81,8	2	- 85,7	1,0
Neuseeland, Ozeanien	-	x	-	x	x	2	- 66,7	4	- 33,3	2,0
<b>Ohne Angabe</b>	<b>20</b>	<b>x</b>	<b>39</b>	<b>x</b>	<b>2,0</b>	<b>20</b>	<b>x</b>	<b>39</b>	<b>x</b>	<b>2,0</b>
<b>Insgesamt</b>	<b>18 943</b>	<b>142,0</b>	<b>53 205</b>	<b>183,6</b>	<b>2,8</b>	<b>25 959</b>	<b>72,3</b>	<b>74 081</b>	<b>80,8</b>	<b>2,9</b>

**5. Ankünfte, Übernachtungen und Aufenthaltsdauer der Gäste in Beherbergungsbetrieben (einschl. Camping)  
nach Reisegebieten und dem ständigen Wohnsitz der Gäste**

Reisegebiet ----- Ständiger Wohnsitz der Gäste	Mai 2012					Januar bis Mai 2012				
	Ankünfte		Übernachtungen		durch- schnittliche Aufenthalts- dauer	Ankünfte		Übernachtungen		durch- schnittliche Aufenthalts- dauer
	insgesamt	Veränderung gegenüber dem Vorjahres- monat	insgesamt	Veränderung gegenüber dem Vorjahres- monat		insgesamt	Veränderung gegenüber dem Vorjahres- zeitraum	insgesamt	Veränderung gegenüber dem Vorjahres- zeitraum	
	Anzahl	%	Anzahl	%		Anzahl	%	Anzahl	%	
<b>Südharz</b>	<b>8 111</b>	<b>8,0</b>	<b>20 459</b>	<b>22,7</b>	<b>2,5</b>	<b>24 114</b>	<b>- 0,4</b>	<b>60 748</b>	<b>7,6</b>	<b>2,5</b>
Deutschland	7 676	5,3	19 443	19,5	2,5	23 007	- 2,1	58 491	6,6	2,5
Ausland	435	98,6	1 016	154,0	2,3	1 107	56,1	2 257	44,6	2,0
<b>Thüringer Vogtland</b>	<b>19 124</b>	<b>6,2</b>	<b>36 669</b>	<b>3,6</b>	<b>1,9</b>	<b>65 907</b>	<b>- 1,0</b>	<b>129 602</b>	<b>- 0,1</b>	<b>2,0</b>
Deutschland	17 170	8,0	32 185	4,1	1,9	60 113	- 0,4	117 396	0,2	2,0
Ausland	1 954	- 7,8	4 484	- 0,3	2,3	5 794	- 6,3	12 206	- 3,2	2,1
<b>Thüringer Rhön</b>	<b>13 284</b>	<b>7,0</b>	<b>48 501</b>	<b>16,8</b>	<b>3,7</b>	<b>43 827</b>	<b>6,7</b>	<b>183 950</b>	<b>14,4</b>	<b>4,2</b>
Deutschland	12 750	6,5	47 437	16,4	3,7	41 879	6,0	179 614	13,9	4,3
Ausland	534	19,5	1 064	36,8	2,0	1 948	23,3	4 336	39,4	2,2
<b>Thüringer Wald</b>	<b>146 163</b>	<b>12,6</b>	<b>417 083</b>	<b>14,5</b>	<b>2,9</b>	<b>517 225</b>	<b>8,6</b>	<b>1 589 567</b>	<b>7,0</b>	<b>3,1</b>
Deutschland	141 001	13,4	402 271	15,2	2,9	499 053	8,8	1 536 770	7,2	3,1
Ausland	5 162	- 4,2	14 812	- 2,6	2,9	18 172	1,6	52 797	0,3	2,9
<b>Städte Eisenach, Erfurt, Jena, Weimar</b>	<b>109 856</b>	<b>- 2,5</b>	<b>196 656</b>	<b>0,0</b>	<b>1,8</b>	<b>393 332</b>	<b>0,5</b>	<b>702 005</b>	<b>2,3</b>	<b>1,8</b>
Deutschland	98 231	- 3,3	175 558	- 0,6	1,8	358 035	0,7	630 387	1,9	1,8
Ausland	11 625	4,8	21 098	4,9	1,8	35 297	- 1,3	71 618	6,4	2,0
<b>Übriges Thüringen</b>	<b>75 107</b>	<b>15,6</b>	<b>221 936</b>	<b>15,0</b>	<b>3,0</b>	<b>249 887</b>	<b>11,2</b>	<b>825 772</b>	<b>12,2</b>	<b>3,3</b>
Deutschland	71 087	15,6	211 848	14,9	3,0	237 049	10,4	795 694	11,6	3,4
Ausland	4 020	15,3	10 088	17,9	2,5	12 838	28,1	30 078	28,1	2,3
<b>Beherbergungsbetriebe insgesamt (einschl. Camping)</b>	<b>371 645</b>	<b>7,6</b>	<b>941 304</b>	<b>11,1</b>	<b>2,5</b>	<b>1 294 292</b>	<b>5,7</b>	<b>3 491 644</b>	<b>7,3</b>	<b>2,7</b>
<b>Deutschland</b>	<b>347 915</b>	<b>7,9</b>	<b>888 742</b>	<b>11,4</b>	<b>2,6</b>	<b>1 219 136</b>	<b>5,8</b>	<b>3 318 352</b>	<b>7,2</b>	<b>2,7</b>
<b>Ausland</b>	<b>23 730</b>	<b>4,3</b>	<b>52 562</b>	<b>6,1</b>	<b>2,2</b>	<b>75 156</b>	<b>4,2</b>	<b>173 292</b>	<b>7,8</b>	<b>2,3</b>
nachrichtlich: Beherbergungsstätten insgesamt (ohne Camping)	352 702	4,5	888 099	7,1	2,5	1 268 333	4,9	3 417 563	6,3	2,7
Deutschland	330 543	4,6	839 522	7,2	2,5	1 195 168	4,9	3 249 393	6,2	2,7
Ausland	22 159	3,6	48 577	5,6	2,2	73 165	4,0	168 170	7,7	2,3



**6. Ankünfte, Übernachtungen und Aufenthaltsdauer der Gäste in Beherbergungsstätten  
nach Gemeindegruppen und dem ständigen Wohnsitz der Gäste (ohne Camping)**

Gemeindegruppe ----- Ständiger Wohnsitz der Gäste	Mai 2012					Januar bis Mai 2012				
	Ankünfte		Übernachtungen		durch- schnittliche Aufenthalts- dauer	Ankünfte		Übernachtungen		durch- schnittliche Aufenthalts- dauer
	insgesamt	Veränderung gegenüber dem Vorjahres- monat	insgesamt	Veränderung gegenüber dem Vorjahres- monat		insgesamt	Veränderung gegenüber dem Vorjahres- zeitraum	insgesamt	Veränderung gegenüber dem Vorjahres- zeitraum	
	Anzahl	%	Anzahl	%		Anzahl	%	Anzahl	%	
<b>Heilbäder zusammen</b>	<b>33 511</b>	<b>8,1</b>	<b>194 980</b>	<b>2,8</b>	<b>5,8</b>	<b>143 297</b>	<b>9,0</b>	<b>908 729</b>	<b>5,7</b>	<b>6,3</b>
Deutschland	32 853	8,8	192 796	2,7	5,9	140 230	8,6	901 012	5,4	6,4
Ausland	658	- 17,2	2 184	11,8	3,3	3 067	27,5	7 717	44,1	2,5
<b>Mineral-, Moor-, Sole- und Thermalbäder</b>	<b>23 125</b>	<b>11,4</b>	<b>133 156</b>	<b>5,5</b>	<b>5,8</b>	<b>100 056</b>	<b>12,9</b>	<b>615 421</b>	<b>7,9</b>	<b>6,2</b>
Deutschland	22 612	11,9	131 393	5,2	5,8	97 527	12,5	609 212	7,5	6,2
Ausland	513	- 7,6	1 763	43,7	3,4	2 529	35,4	6 209	58,5	2,5
<b>Orte mit Kurbetrieb</b>	<b>2 684</b>	<b>16,7</b>	<b>28 358</b>	<b>11,5</b>	<b>10,6</b>	<b>11 013</b>	<b>8,5</b>	<b>137 368</b>	<b>14,5</b>	<b>12,5</b>
Deutschland	2 649	16,2	28 290	11,5	10,7	10 813	7,5	136 728	14,2	12,6
Ausland	35	75,0	68	65,9	1,9	200	115,1	640	244,1	3,2
<b>heil klimatische Kurorte</b>	<b>4 261</b>	<b>- 9,1</b>	<b>16 318</b>	<b>- 26,4</b>	<b>3,8</b>	<b>18 299</b>	<b>- 7,1</b>	<b>78 772</b>	<b>- 21,0</b>	<b>4,3</b>
Deutschland	4 223	- 6,9	16 090	- 25,7	3,8	18 203	- 6,4	78 360	- 20,7	4,3
Ausland	38	- 75,3	228	- 56,8	6,0	96	- 62,6	412	- 52,8	4,3
<b>Kneippkurorte</b>	<b>3 441</b>	<b>5,9</b>	<b>17 148</b>	<b>7,9</b>	<b>5,0</b>	<b>13 929</b>	<b>6,9</b>	<b>77 168</b>	<b>10,5</b>	<b>5,5</b>
Deutschland	3 369	5,8	17 023	8,2	5,1	13 687	6,6	76 712	10,5	5,6
Ausland	72	9,1	125	- 20,4	1,7	242	29,4	456	19,4	1,9
<b>Luftkurorte</b>	<b>23 311</b>	<b>18,5</b>	<b>69 598</b>	<b>26,4</b>	<b>3,0</b>	<b>107 715</b>	<b>16,1</b>	<b>332 145</b>	<b>17,2</b>	<b>3,1</b>
Deutschland	22 919	20,1	67 396	27,5	2,9	105 695	16,8	322 975	17,2	3,1
Ausland	392	- 33,0	2 202	0,8	5,6	2 020	- 9,5	9 170	19,0	4,5
<b>Erholungsorte</b>	<b>32 288</b>	<b>12,3</b>	<b>81 925</b>	<b>17,9</b>	<b>2,5</b>	<b>112 638</b>	<b>6,6</b>	<b>296 234</b>	<b>9,1</b>	<b>2,6</b>
Deutschland	31 040	12,5	78 070	18,2	2,5	108 882	7,3	285 467	10,5	2,6
Ausland	1 248	5,7	3 855	11,6	3,1	3 756	- 11,0	10 767	- 18,4	2,9
<b>Sonstige Gemeinden</b>	<b>263 592</b>	<b>2,1</b>	<b>541 596</b>	<b>5,2</b>	<b>2,1</b>	<b>904 683</b>	<b>2,9</b>	<b>1 880 455</b>	<b>4,5</b>	<b>2,1</b>
Deutschland	243 731	1,9	501 260	5,3	2,1	840 361	2,8	1 739 939	4,2	2,1
Ausland	19 861	5,5	40 336	5,0	2,0	64 322	4,6	140 516	8,2	2,2
<b>Gemeindegruppen insgesamt</b>	<b>352 702</b>	<b>4,5</b>	<b>888 099</b>	<b>7,1</b>	<b>2,5</b>	<b>1 268 333</b>	<b>4,9</b>	<b>3 417 563</b>	<b>6,3</b>	<b>2,7</b>
<b>Deutschland</b>	<b>330 543</b>	<b>4,6</b>	<b>839 522</b>	<b>7,2</b>	<b>2,5</b>	<b>1 195 168</b>	<b>4,9</b>	<b>3 249 393</b>	<b>6,2</b>	<b>2,7</b>
<b>Ausland</b>	<b>22 159</b>	<b>3,6</b>	<b>48 577</b>	<b>5,6</b>	<b>2,2</b>	<b>73 165</b>	<b>4,0</b>	<b>168 170</b>	<b>7,7</b>	<b>2,3</b>

**7. Ankünfte, Übernachtungen und Aufenthaltsdauer der Gäste in Beherbergungsstätten  
nach Kreisen und dem ständigen Wohnsitz der Gäste (ohne Camping)**

Kreisfreie Stadt Landkreis Land ----- Ständiger Wohnsitz der Gäste	Mai 2012					Januar bis Mai 2012				
	Ankünfte		Übernachtungen		durch- schnittliche Aufenthalts- dauer	Ankünfte		Übernachtungen		durch- schnittliche Aufenthalts- dauer
	insgesamt	Veränderung gegenüber dem Vorjahres- monat	insgesamt	Veränderung gegenüber dem Vorjahres- monat		insgesamt	Veränderung gegenüber dem Vorjahres- zeitraum	insgesamt	Veränderung gegenüber dem Vorjahres- zeitraum	
	Anzahl	%	Anzahl	%		Anzahl	%	Anzahl	%	
<b>Stadt Erfurt</b>	<b>42 864</b>	<b>0,7</b>	<b>72 994</b>	<b>- 1,4</b>	<b>1,7</b>	<b>159 499</b>	<b>7,0</b>	<b>272 851</b>	<b>6,8</b>	<b>1,7</b>
Deutschland	39 352	- 1,9	66 760	- 3,8	1,7	148 118	6,1	251 198	5,4	1,7
Ausland	3 512	42,5	6 234	34,8	1,8	11 381	19,9	21 653	25,6	1,9
<b>Stadt Gera</b>	<b>11 410</b>	<b>6,7</b>	<b>19 608</b>	<b>- 0,5</b>	<b>1,7</b>	<b>40 235</b>	<b>- 2,3</b>	<b>75 429</b>	<b>- 4,7</b>	<b>1,9</b>
Deutschland	9 886	11,9	16 905	2,4	1,7	35 827	- 0,9	67 648	- 3,1	1,9
Ausland	1 524	- 17,9	2 703	- 15,8	1,8	4 408	- 12,8	7 781	- 16,6	1,8
<b>Stadt Jena</b>	<b>14 283</b>	<b>- 14,2</b>	<b>26 416</b>	<b>- 11,7</b>	<b>1,8</b>	<b>52 332</b>	<b>- 16,1</b>	<b>98 653</b>	<b>- 13,1</b>	<b>1,9</b>
Deutschland	12 440	- 12,8	22 406	- 10,7	1,8	47 001	- 13,1	84 462	- 11,7	1,8
Ausland	1 843	- 22,8	4 010	- 16,9	2,2	5 331	- 35,6	14 191	- 20,5	2,7
<b>Stadt Suhl</b>	<b>8 401</b>	<b>1,3</b>	<b>19 622</b>	<b>1,9</b>	<b>2,3</b>	<b>37 965</b>	<b>9,7</b>	<b>96 873</b>	<b>6,8</b>	<b>2,6</b>
Deutschland	8 124	5,4	18 723	7,6	2,3	36 844	10,9	92 602	8,2	2,5
Ausland	277	- 52,9	899	- 51,8	3,2	1 121	- 19,4	4 271	- 16,5	3,8
<b>Stadt Weimar</b>	<b>34 895</b>	<b>- 1,6</b>	<b>64 362</b>	<b>2,7</b>	<b>1,8</b>	<b>121 395</b>	<b>1,2</b>	<b>222 146</b>	<b>2,6</b>	<b>1,8</b>
Deutschland	30 315	- 3,2	56 258	2,0	1,9	107 644	0,0	195 402	1,1	1,8
Ausland	4 580	10,0	8 104	7,9	1,8	13 751	11,5	26 744	15,2	1,9
<b>Stadt Eisenach</b>	<b>17 138</b>	<b>- 1,7</b>	<b>31 113</b>	<b>7,8</b>	<b>1,8</b>	<b>58 960</b>	<b>0,0</b>	<b>105 504</b>	<b>7,2</b>	<b>1,8</b>
Deutschland	15 537	0,4	28 583	10,1	1,8	54 275	1,5	96 866	7,9	1,8
Ausland	1 601	- 18,4	2 530	- 13,1	1,6	4 685	- 14,6	8 638	- 0,5	1,8
<b>Eichsfeld</b>	<b>12 295</b>	<b>17,0</b>	<b>33 638</b>	<b>14,6</b>	<b>2,7</b>	<b>49 434</b>	<b>20,9</b>	<b>141 402</b>	<b>18,2</b>	<b>2,9</b>
Deutschland	11 840	19,4	32 280	15,8	2,7	47 425	21,3	135 886	18,1	2,9
Ausland	455	- 23,0	1 358	- 8,8	3,0	2 009	12,9	5 516	21,6	2,7
<b>Nordhausen</b>	<b>7 680</b>	<b>4,6</b>	<b>19 053</b>	<b>18,5</b>	<b>2,5</b>	<b>23 455</b>	<b>- 1,8</b>	<b>58 612</b>	<b>5,7</b>	<b>2,5</b>
Deutschland	7 267	1,8	18 107	15,2	2,5	22 382	- 3,5	56 451	4,7	2,5
Ausland	413	103,4	946	158,5	2,3	1 073	56,2	2 161	43,0	2,0
<b>Wartburgkreis</b>	<b>14 304</b>	<b>0,9</b>	<b>74 239</b>	<b>5,1</b>	<b>5,2</b>	<b>46 455</b>	<b>0,0</b>	<b>309 705</b>	<b>4,0</b>	<b>6,7</b>
Deutschland	13 889	0,4	73 293	4,6	5,3	44 568	- 0,4	304 042	3,2	6,8
Ausland	415	21,3	946	57,7	2,3	1 887	11,6	5 663	73,8	3,0
<b>Unstrut-Hainich-Kreis</b>	<b>11 257</b>	<b>14,7</b>	<b>36 988</b>	<b>13,9</b>	<b>3,3</b>	<b>34 851</b>	<b>5,7</b>	<b>135 998</b>	<b>8,2</b>	<b>3,9</b>
Deutschland	10 753	11,8	36 070	12,4	3,4	33 071	3,9	132 498	7,4	4,0
Ausland	504	155,8	918	135,4	1,8	1 780	57,5	3 500	50,5	2,0
<b>Kyffhäuserkreis</b>	<b>10 244</b>	<b>17,1</b>	<b>31 526</b>	<b>16,8</b>	<b>3,1</b>	<b>28 411</b>	<b>9,3</b>	<b>101 476</b>	<b>10,4</b>	<b>3,6</b>
Deutschland	10 068	16,9	31 145	16,6	3,1	27 766	8,7	99 968	9,8	3,6
Ausland	176	28,5	381	42,2	2,2	645	43,0	1 508	74,9	2,3
<b>Schmalkalden-Meiningen</b>	<b>26 983</b>	<b>15,8</b>	<b>68 502</b>	<b>29,6</b>	<b>2,5</b>	<b>111 523</b>	<b>17,4</b>	<b>306 207</b>	<b>20,7</b>	<b>2,7</b>
Deutschland	26 381	15,3	66 827	29,1	2,5	108 601	16,9	295 288	20,0	2,7
Ausland	602	42,3	1 675	50,9	2,8	2 922	34,9	10 919	42,6	3,7

Noch: 7. Ankünfte, Übernachtungen und Aufenthaltsdauer der Gäste in Beherbergungsstätten  
nach Kreisen und dem ständigen Wohnsitz der Gäste (ohne Camping)

Kreisfreie Stadt Landkreis Land ----- Ständiger Wohnsitz der Gäste	Mai 2012					Januar bis Mai 2012				
	Ankünfte		Übernachtungen		durch- schnittliche Aufenthalts- dauer	Ankünfte		Übernachtungen		durch- schnittliche Aufenthalts- dauer
	insgesamt	Veränderung gegenüber dem Vorjahres- monat	insgesamt	Veränderung gegenüber dem Vorjahres- monat		insgesamt	Veränderung gegenüber dem Vorjahres- zeitraum	insgesamt	Veränderung gegenüber dem Vorjahres- zeitraum	
	Anzahl	%	Anzahl	%		Anzahl	%	Anzahl	%	
<b>Gotha</b>	<b>31 411</b>	<b>7,4</b>	<b>85 526</b>	<b>7,2</b>	<b>2,7</b>	<b>120 701</b>	<b>7,8</b>	<b>335 431</b>	<b>5,9</b>	<b>2,8</b>
Deutschland	29 671	8,3	80 503	7,7	2,7	115 530	8,1	324 044	6,5	2,8
Ausland	1 740	- 4,8	5 023	- 0,1	2,9	5 171	1,8	11 387	- 8,7	2,2
<b>Sömmerda</b>	<b>3 660</b>	<b>- 3,1</b>	<b>7 990</b>	<b>- 8,8</b>	<b>2,2</b>	<b>11 517</b>	<b>- 10,4</b>	<b>25 678</b>	<b>- 13,0</b>	<b>2,2</b>
Deutschland	3 581	- 3,2	7 254	- 12,0	2,0	11 064	- 10,6	22 817	- 16,3	2,1
Ausland	79	- 2,5	736	43,8	9,3	453	- 5,2	2 861	27,4	6,3
<b>Hildburghausen</b>	<b>9 721</b>	<b>- 6,7</b>	<b>36 397</b>	<b>- 8,3</b>	<b>3,7</b>	<b>46 470</b>	<b>- 2,6</b>	<b>180 269</b>	<b>- 6,3</b>	<b>3,9</b>
Deutschland	9 455	- 8,0	35 391	- 9,8	3,7	45 321	- 3,3	176 335	- 7,1	3,9
Ausland	266	78,5	1 006	125,6	3,8	1 149	33,8	3 934	51,7	3,4
<b>Ilm-Kreis</b>	<b>19 124</b>	<b>10,2</b>	<b>43 433</b>	<b>9,7</b>	<b>2,3</b>	<b>66 578</b>	<b>7,8</b>	<b>158 668</b>	<b>6,6</b>	<b>2,4</b>
Deutschland	18 432	11,4	41 728	12,7	2,3	64 039	9,1	151 395	9,8	2,4
Ausland	692	- 13,8	1 705	- 33,3	2,5	2 539	- 17,6	7 273	- 33,8	2,9
<b>Weimarer Land</b>	<b>16 395</b>	<b>9,8</b>	<b>52 286</b>	<b>13,2</b>	<b>3,2</b>	<b>61 264</b>	<b>10,9</b>	<b>217 057</b>	<b>16,1</b>	<b>3,5</b>
Deutschland	15 339	10,0	50 552	13,8	3,3	57 573	9,8	210 442	16,3	3,7
Ausland	1 056	6,0	1 734	- 2,6	1,6	3 691	33,0	6 615	11,1	1,8
<b>Sonneberg</b>	<b>6 617</b>	<b>19,5</b>	<b>18 327</b>	<b>17,9</b>	<b>2,8</b>	<b>22 567</b>	<b>9,0</b>	<b>67 341</b>	<b>6,7</b>	<b>3,0</b>
Deutschland	6 413	20,1	17 523	20,5	2,7	21 728	9,0	63 848	9,7	2,9
Ausland	204	3,6	804	- 19,8	3,9	839	9,2	3 493	- 28,5	4,2
<b>Saalfeld-Rudolstadt</b>	<b>19 577</b>	<b>4,3</b>	<b>52 551</b>	<b>8,1</b>	<b>2,7</b>	<b>56 939</b>	<b>2,1</b>	<b>161 284</b>	<b>5,3</b>	<b>2,8</b>
Deutschland	19 341	4,9	51 860	8,9	2,7	55 991	2,2	158 418	5,2	2,8
Ausland	236	- 28,3	691	- 32,3	2,9	948	- 4,5	2 866	7,8	3,0
<b>Saale-Holzland-Kreis</b>	<b>10 070</b>	<b>1,7</b>	<b>30 795</b>	<b>- 5,8</b>	<b>3,1</b>	<b>39 128</b>	<b>5,4</b>	<b>141 827</b>	<b>2,6</b>	<b>3,6</b>
Deutschland	9 486	1,4	29 289	- 7,0	3,1	36 554	3,8	137 178	1,7	3,8
Ausland	584	5,8	1 506	26,9	2,6	2 574	34,9	4 649	40,8	1,8
<b>Saale-Orla-Kreis</b>	<b>12 139</b>	<b>9,1</b>	<b>33 673</b>	<b>12,0</b>	<b>2,8</b>	<b>36 716</b>	<b>4,7</b>	<b>111 863</b>	<b>5,4</b>	<b>3,0</b>
Deutschland	11 493	9,2	32 143	10,5	2,8	33 975	4,9	106 748	4,8	3,1
Ausland	646	6,6	1 530	54,4	2,4	2 741	2,3	5 115	21,9	1,9
<b>Greiz</b>	<b>5 976</b>	<b>4,0</b>	<b>13 480</b>	<b>4,5</b>	<b>2,3</b>	<b>20 858</b>	<b>0,9</b>	<b>43 830</b>	<b>4,5</b>	<b>2,1</b>
Deutschland	5 681	2,5	12 154	2,0	2,1	19 763	0,4	40 565	3,0	2,1
Ausland	295	45,3	1 326	34,5	4,5	1 095	11,5	3 265	27,6	3,0
<b>Altenburger Land</b>	<b>6 258</b>	<b>10,5</b>	<b>15 580</b>	<b>28,4</b>	<b>2,5</b>	<b>21 080</b>	<b>10,7</b>	<b>49 459</b>	<b>24,6</b>	<b>2,3</b>
Deutschland	5 799	8,7	13 768	27,6	2,4	20 108	10,3	45 292	22,5	2,3
Ausland	459	40,8	1 812	35,1	3,9	972	19,9	4 167	52,7	4,3
<b>Thüringen</b>	<b>352 702</b>	<b>4,5</b>	<b>888 099</b>	<b>7,1</b>	<b>2,5</b>	<b>1 268 333</b>	<b>4,9</b>	<b>3 417 563</b>	<b>6,3</b>	<b>2,7</b>
Deutschland	<b>330 543</b>	<b>4,6</b>	<b>839 522</b>	<b>7,2</b>	<b>2,5</b>	<b>1 195 168</b>	<b>4,9</b>	<b>3 249 393</b>	<b>6,2</b>	<b>2,7</b>
Ausland	<b>22 159</b>	<b>3,6</b>	<b>48 577</b>	<b>5,6</b>	<b>2,2</b>	<b>73 165</b>	<b>4,0</b>	<b>168 170</b>	<b>7,7</b>	<b>2,3</b>

**8. Ankünfte, Übernachtungen und Aufenthaltsdauer der Gäste in Beherbergungsstätten  
nach Kreisen, ausgewählten Betriebsarten und dem ständigen Wohnsitz der Gäste (ohne Camping)**

Kreisfreie Stadt Landkreis  Betriebsart  Ständiger Wohnsitz der Gäste	Mai 2012					Januar bis Mai 2012				
	Ankünfte		Übernachtungen		durch- schnittliche Aufenthalts- dauer	Ankünfte		Übernachtungen		durch- schnittliche Aufenthalts- dauer
	insgesamt	Veränderung gegenüber dem Vorjahres- monat	insgesamt	Veränderung gegenüber dem Vorjahres- monat		insgesamt	Veränderung gegenüber dem Vorjahres- zeitraum	insgesamt	Veränderung gegenüber dem Vorjahres- zeitraum	
Anzahl	%	Anzahl	%	Tage	Anzahl	%	Anzahl	%	Tage	
Stadt Erfurt										
Hotels, Gasthöfe, Pensionen	38 279	0,9	63 744	- 1,0	1,7	143 064	6,7	237 367	6,9	1,7
Deutschland	34 938	- 1,8	57 876	- 3,5	1,7	132 589	5,9	217 809	5,7	1,6
Ausland	3 341	41,6	5 868	32,2	1,8	10 475	16,8	19 558	21,7	1,9
darunter										
Hotels (ohne Hotels garnis)	28 555	- 0,6	47 164	- 3,0	1,7	109 120	6,0	178 929	5,9	1,6
Deutschland	25 959	- 3,2	42 539	- 5,3	1,6	100 943	5,6	163 581	5,0	1,6
Ausland	2 596	34,8	4 625	24,7	1,8	8 177	11,4	15 348	16,4	1,9
Gasthöfe	1 313	14,9	2 362	4,6	1,8	4 630	12,1	8 930	14,3	1,9
Deutschland	1 257	12,2	2 278	2,5	1,8	4 484	10,4	8 433	10,1	1,9
Ausland	56	143,5	84	133,3	1,5	146	114,7	497	212,6	3,4
Stadt Gera										
Hotels, Gasthöfe, Pensionen	11 233	6,8	19 105	- 0,1	1,7	39 882	- 2,2	74 268	- 4,3	1,9
Deutschland	9 709	12,1	16 402	3,1	1,7	35 474	- 0,7	66 487	- 2,6	1,9
Ausland	1 524	- 17,9	2 703	- 15,8	1,8	4 408	- 12,8	7 781	- 16,6	1,8
darunter										
Hotels (ohne Hotels garnis)	8 214	1,8	12 880	- 5,2	1,6	29 104	- 7,5	51 700	- 9,3	1,8
Deutschland	6 958	8,9	10 526	- 0,8	1,5	25 705	- 5,3	45 263	- 7,4	1,8
Ausland	1 256	- 25,1	2 354	- 20,9	1,9	3 399	- 21,2	6 437	- 20,9	1,9
Gasthöfe	497	10,9	896	- 1,0	1,8	2 135	12,3	4 155	- 12,0	1,9
Deutschland	489	13,2	886	2,0	1,8	2 092	13,0	4 071	- 11,0	1,9
Ausland	8	- 50,0	10	- 72,2	1,3	43	- 14,0	84	- 41,7	2,0
Stadt Jena										
Hotels, Gasthöfe, Pensionen	13 153	- 14,6	24 156	- 11,3	1,8	49 017	- 15,9	90 739	- 13,0	1,9
Deutschland	11 333	- 13,0	20 216	- 10,2	1,8	43 890	- 12,5	77 453	- 11,5	1,8
Ausland	1 820	- 23,2	3 940	- 16,4	2,2	5 127	- 36,9	13 286	- 20,9	2,6
darunter										
Hotels (ohne Hotels garnis)	8 242	- 24,7	15 563	- 18,0	1,9	30 290	- 26,4	57 891	- 20,7	1,9
Deutschland	6 651	- 24,6	12 084	- 18,8	1,8	26 071	- 23,3	47 033	- 19,9	1,8
Ausland	1 591	- 25,2	3 479	- 15,1	2,2	4 219	- 41,1	10 858	- 23,9	2,6
Gasthöfe	1 901	2,1	3 249	- 0,7	1,7	7 339	4,9	12 422	1,0	1,7
Deutschland	1 801	2,2	3 075	1,3	1,7	6 965	4,4	11 743	1,2	1,7
Ausland	100	-	174	- 26,0	1,7	374	14,0	679	- 2,0	1,8
Stadt Suhl										
Hotels, Gasthöfe, Pensionen	8 222	1,2	19 013	1,7	2,3	37 433	9,9	94 632	6,9	2,5
Deutschland	7 952	5,4	18 169	7,7	2,3	36 367	11,3	90 800	8,7	2,5
Ausland	270	- 53,8	844	- 53,7	3,1	1 066	- 22,4	3 832	- 23,0	3,6
darunter										
Hotels (ohne Hotels garnis)	7 467	- 0,5	17 105	- 0,6	2,3	34 387	8,5	86 845	4,8	2,5
Deutschland	7 199	3,9	16 273	5,5	2,3	33 349	9,8	83 137	6,7	2,5
Ausland	268	- 53,0	832	- 53,2	3,1	1 038	- 22,4	3 708	- 24,3	3,6
Gasthöfe	303	26,3	924	54,0	3,0	1 169	24,4	3 554	42,3	3,0
Deutschland	303	26,3	924	54,0	3,0	1 169	24,9	3 554	42,6	3,0
Ausland	-	x	-	x	-	-	x	-	x	-
Stadt Weimar										
Hotels, Gasthöfe, Pensionen	29 756	0,1	53 703	4,8	1,8	99 986	0,9	177 623	1,9	1,8
Deutschland	25 592	- 1,6	46 641	3,5	1,8	88 582	0,2	157 870	1,2	1,8
Ausland	4 164	12,5	7 062	14,5	1,7	11 404	6,6	19 753	7,3	1,7
darunter										
Hotels (ohne Hotels garnis)	20 114	- 2,6	35 764	3,2	1,8	67 897	- 1,1	118 739	- 0,8	1,7
Deutschland	17 232	- 6,1	30 749	0,3	1,8	60 044	- 3,0	104 779	- 2,7	1,7
Ausland	2 882	25,1	5 015	25,6	1,7	7 853	16,2	13 960	15,8	1,8
Gasthöfe	384	- 13,5	685	5,2	1,8	1 296	- 17,1	2 066	- 4,5	1,6
Deutschland	378	- 14,1	673	4,0	1,8	1 282	- 17,3	2 042	- 5,0	1,6
Ausland	6	50,0	12	200,0	2,0	14	7,7	24	71,4	1,7
Stadt Eisenach										
Hotels, Gasthöfe, Pensionen	15 920	- 1,7	28 715	9,5	1,8	55 070	- 1,0	97 492	6,8	1,8
Deutschland	14 356	0,8	26 248	12,5	1,8	50 564	0,8	89 143	7,8	1,8
Ausland	1 564	- 20,1	2 467	- 15,0	1,6	4 506	- 17,5	8 349	- 3,2	1,9
darunter										
Hotels (ohne Hotels garnis)	12 951	- 1,9	23 950	10,3	1,8	46 244	- 1,9	82 043	5,6	1,8
Deutschland	11 835	- 1,5	22 090	11,8	1,9	42 753	- 0,9	75 743	6,3	1,8
Ausland	1 116	- 5,7	1 860	- 4,7	1,7	3 491	- 12,7	6 300	- 2,0	1,8
Gasthöfe	652	- 8,7	1 027	4,3	1,6	1 897	0,2	3 064	15,2	1,6
Deutschland	641	- 8,0	1 012	4,8	1,6	1 859	2,6	3 014	18,1	1,6
Ausland	11	- 35,3	15	- 21,1	1,4	38	- 53,1	50	- 53,3	1,3

Noch: 8. Ankünfte, Übernachtungen und Aufenthaltsdauer der Gäste in Beherbergungsstätten  
nach Kreisen, ausgewählten Betriebsarten und dem ständigen Wohnsitz der Gäste (ohne Camping)

Kreisfreie Stadt Landkreis  Betriebsart  Ständiger Wohnsitz der Gäste	Mai 2012					Januar bis Mai 2012				
	Ankünfte		Übernachtungen		durch- schnittliche Aufenthalts- dauer	Ankünfte		Übernachtungen		durch- schnittliche Aufenthalts- dauer
	insgesamt	Veränderung gegenüber dem Vorjahres- monat	insgesamt	Veränderung gegenüber dem Vorjahres- monat		insgesamt	Veränderung gegenüber dem Vorjahres- zeitraum	insgesamt	Veränderung gegenüber dem Vorjahres- zeitraum	
Anzahl	%	Anzahl	%	Tage	Anzahl	%	Anzahl	%	Tage	
Eichsfeld										
Hotels, Gasthöfe, Pensionen	8 780	12,3	16 933	18,1	1,9	35 792	14,5	69 750	22,2	1,9
Deutschland	8 331	14,8	15 595	20,8	1,9	33 839	14,6	64 456	22,4	1,9
Ausland	449	- 20,0	1 338	- 5,8	3,0	1 953	12,8	5 294	20,0	2,7
darunter										
Hotels (ohne Hotels garnis)	7 730	12,6	14 940	20,1	1,9	32 286	14,2	62 722	22,4	1,9
Deutschland	7 310	15,9	13 632	23,7	1,9	30 378	14,4	57 485	22,7	1,9
Ausland	420	- 24,3	1 308	- 7,6	3,1	1 908	11,1	5 237	19,1	2,7
Gasthöfe	945	12,4	1 655	10,6	1,8	3 029	12,9	5 561	16,5	1,8
Deutschland	917	9,7	1 626	9,1	1,8	2 993	12,0	5 513	15,7	1,8
Ausland	28	x	29	x	1,0	36	x	48	x	1,3
Nordhausen										
Hotels, Gasthöfe, Pensionen	5 027	10,0	11 460	15,9	2,3	17 647	7,0	39 664	8,3	2,2
Deutschland	4 790	8,6	11 057	15,1	2,3	16 859	6,3	38 467	9,2	2,3
Ausland	237	49,1	403	44,4	1,7	788	24,3	1 197	- 15,0	1,5
darunter										
Hotels (ohne Hotels garnis)	3 785	9,3	9 169	16,5	2,4	13 381	9,2	30 522	8,2	2,3
Deutschland	3 604	6,7	8 862	14,2	2,5	12 777	6,7	29 642	6,5	2,3
Ausland	181	118,1	307	184,3	1,7	604	116,5	880	138,5	1,5
Gasthöfe	287	- 3,4	555	6,1	1,9	695	- 38,8	1 577	- 20,8	2,3
Deutschland	283	- 3,4	543	4,6	1,9	691	- 38,6	1 565	- 21,0	2,3
Ausland	4	-	12	200,0	3,0	4	- 55,6	12	33,3	3,0
Wartburgkreis										
Hotels, Gasthöfe, Pensionen	10 133	3,6	20 515	5,4	2,0	32 918	0,9	67 827	1,8	2,1
Deutschland	9 740	3,0	19 682	4,3	2,0	31 130	0,5	64 010	0,9	2,1
Ausland	393	18,7	833	42,6	2,1	1 788	8,1	3 817	19,0	2,1
darunter										
Hotels (ohne Hotels garnis)	6 884	1,3	13 532	0,7	2,0	24 025	2,3	49 024	2,2	2,0
Deutschland	6 687	1,5	13 092	- 0,3	2,0	22 728	2,1	46 257	1,3	2,0
Ausland	197	- 3,0	440	42,4	2,2	1 297	6,1	2 767	18,9	2,1
Gasthöfe	2 726	5,0	5 558	13,8	2,0	7 627	0,9	15 425	7,6	2,0
Deutschland	2 545	2,5	5 196	11,6	2,0	7 171	0,0	14 435	6,6	2,0
Ausland	181	60,2	362	58,1	2,0	456	16,6	990	24,4	2,2
Unstrut-Hainich-Kreis										
Hotels, Gasthöfe, Pensionen	7 217	19,5	14 047	17,1	1,9	22 897	9,0	44 488	8,8	1,9
Deutschland	6 722	14,7	13 167	12,9	2,0	21 135	5,7	41 157	5,6	1,9
Ausland	495	179,7	880	169,1	1,8	1 762	72,4	3 331	74,0	1,9
darunter										
Hotels (ohne Hotels garnis)	5 116	25,6	9 986	22,4	2,0	16 371	12,6	31 782	11,8	1,9
Deutschland	4 683	18,2	9 208	15,5	2,0	14 800	7,9	28 843	7,3	1,9
Ausland	433	290,1	778	x	1,8	1 571	90,0	2 939	90,5	1,9
Gasthöfe	1 200	1,5	2 307	6,8	1,9	3 370	- 4,3	6 087	- 0,9	1,8
Deutschland	1 159	1,5	2 242	7,7	1,9	3 260	- 4,7	5 849	- 1,7	1,8
Ausland	41	2,5	65	- 16,7	1,6	110	5,8	238	20,8	2,2
Kyffhäuserkreis										
Hotels, Gasthöfe, Pensionen	4 597	14,4	10 119	27,7	2,2	16 047	10,4	33 759	12,4	2,1
Deutschland	4 424	13,4	9 741	26,6	2,2	15 432	9,3	32 306	10,5	2,1
Ausland	173	46,6	378	67,3	2,2	615	49,3	1 453	86,5	2,4
darunter										
Hotels (ohne Hotels garnis)	2 746	7,9	5 804	21,0	2,1	10 350	5,5	21 485	9,6	2,1
Deutschland	2 611	6,6	5 591	20,9	2,1	9 888	4,5	20 581	8,3	2,1
Ausland	135	43,6	213	23,8	1,6	462	32,4	904	53,0	2,0
Gasthöfe	1 063	20,7	2 128	21,7	2,0	3 154	15,7	6 108	7,8	1,9
Deutschland	1 049	20,4	2 064	19,5	2,0	3 085	13,9	5 915	5,0	1,9
Ausland	14	40,0	64	190,9	4,6	69	283,3	193	x	2,8
Schmalkalden-Meiningen										
Hotels, Gasthöfe, Pensionen	22 340	19,9	53 536	35,7	2,4	91 660	21,4	236 574	24,5	2,6
Deutschland	21 769	19,5	52 078	35,7	2,4	89 089	20,8	227 572	23,6	2,6
Ausland	571	36,6	1 458	34,5	2,6	2 571	46,2	9 002	51,6	3,5
darunter										
Hotels (ohne Hotels garnis)	16 105	19,2	40 016	36,2	2,5	69 908	23,0	186 709	25,3	2,7
Deutschland	15 661	18,8	38 859	36,3	2,5	67 801	22,2	179 454	24,5	2,6
Ausland	444	34,1	1 157	31,8	2,6	2 107	55,3	7 255	50,8	3,4
Gasthöfe	3 475	10,5	7 667	25,6	2,2	12 277	9,7	28 057	18,3	2,3
Deutschland	3 419	9,9	7 506	24,4	2,2	12 066	9,3	27 272	17,5	2,3
Ausland	56	64,7	161	126,8	2,9	211	38,8	785	58,9	3,7

Noch: 8. Ankünfte, Übernachtungen und Aufenthaltsdauer der Gäste in Beherbergungsstätten  
nach Kreisen, ausgewählten Betriebsarten und dem ständigen Wohnsitz der Gäste (ohne Camping)

Kreisfreie Stadt Landkreis ----- Betriebsart ----- Ständiger Wohnsitz der Gäste	Mai 2012					Januar bis Mai 2012				
	Ankünfte		Übernachtungen		durch- schnittliche Aufenthalts- dauer	Ankünfte		Übernachtungen		durch- schnittliche Aufenthalts- dauer
	insgesamt	Veränderung gegenüber dem Vorjahres- monat	insgesamt	Veränderung gegenüber dem Vorjahres- monat		insgesamt	Veränderung gegenüber dem Vorjahres- zeitraum	insgesamt	Veränderung gegenüber dem Vorjahres- zeitraum	
Anzahl	%	Anzahl	%	Tage	Anzahl	%	Anzahl	%	Tage	
Gotha										
Hotels, Gasthöfe, Pensionen	26 517	5,9	63 980	3,6	2,4	104 936	7,8	251 916	3,7	2,4
Deutschland	24 808	6,5	59 544	4,6	2,4	99 821	8,0	241 278	4,5	2,4
Ausland	1 709	- 1,4	4 436	- 8,3	2,6	5 115	3,9	10 638	- 12,4	2,1
darunter										
Hotels (ohne Hotels garnis)	21 650	2,2	53 296	2,2	2,5	88 329	5,5	214 947	2,1	2,4
Deutschland	20 145	3,1	49 304	3,9	2,4	83 844	6,0	205 879	3,5	2,5
Ausland	1 505	- 8,5	3 992	- 14,9	2,7	4 485	- 3,6	9 068	- 21,1	2,0
Gasthöfe	2 066	11,3	4 498	0,4	2,2	7 473	14,9	16 307	8,4	2,2
Deutschland	1 984	9,5	4 327	- 2,1	2,2	7 221	13,2	15 748	6,6	2,2
Ausland	82	86,4	171	194,8	2,1	252	103,2	559	108,6	2,2
Sömmerda										
Hotels, Gasthöfe, Pensionen	2 738	- 0,1	5 449	- 0,7	2,0	9 644	- 11,5	20 325	- 14,5	2,1
Deutschland	2 678	- 0,3	4 907	- 5,8	1,8	9 450	- 12,1	18 378	- 19,9	1,9
Ausland	60	9,1	542	95,0	9,0	194	27,6	1 947	139,8	10,0
darunter										
Hotels (ohne Hotels garnis)	1 993	2,0	3 147	- 9,5	1,6	6 977	- 8,2	11 758	- 19,9	1,7
Deutschland	1 959	2,6	3 090	- 8,3	1,6	6 879	- 8,3	11 541	- 19,8	1,7
Ausland	34	- 24,4	57	- 48,2	1,7	98	- 3,0	217	- 26,2	2,2
Gasthöfe	183	- 9,0	541	19,7	3,0	767	- 17,5	1 806	- 18,0	2,4
Deutschland	183	- 8,0	541	20,2	3,0	763	- 17,7	1 796	- 18,4	2,4
Ausland	-	x	-	x	-	4	33,3	10	233,3	2,5
Hildburghausen										
Hotels, Gasthöfe, Pensionen	7 197	- 3,3	19 195	13,9	2,7	36 319	0,1	96 001	7,7	2,6
Deutschland	7 002	- 4,0	18 305	11,5	2,6	35 346	- 0,7	92 382	6,2	2,6
Ausland	195	30,9	890	99,6	4,6	973	43,1	3 619	65,0	3,7
darunter										
Hotels (ohne Hotels garnis)	5 087	- 5,7	14 055	22,1	2,8	28 727	- 0,2	75 066	10,2	2,6
Deutschland	4 959	- 6,2	13 515	19,4	2,7	28 153	- 0,8	73 451	9,1	2,6
Ausland	128	20,8	540	175,5	4,2	574	45,3	1 615	111,1	2,8
Gasthöfe	1 300	3,4	3 202	- 0,3	2,5	4 434	4,4	11 056	- 5,2	2,5
Deutschland	1 254	1,3	3 092	- 1,4	2,5	4 077	1,9	9 548	- 10,1	2,3
Ausland	46	142,1	110	46,7	2,4	357	45,1	1 508	45,6	4,2
Ilm-Kreis										
Hotels, Gasthöfe, Pensionen	15 529	6,2	34 202	5,3	2,2	57 286	6,5	131 262	6,1	2,3
Deutschland	14 943	7,0	32 812	6,9	2,2	54 983	7,9	125 770	9,3	2,3
Ausland	586	- 11,3	1 390	- 22,3	2,4	2 303	- 18,7	5 492	- 36,7	2,4
darunter										
Hotels (ohne Hotels garnis)	11 352	4,9	24 209	2,9	2,1	43 261	7,7	94 770	5,9	2,2
Deutschland	10 866	5,9	23 080	4,2	2,1	41 344	9,5	90 586	9,2	2,2
Ausland	486	- 12,0	1 129	- 18,2	2,3	1 917	- 20,7	4 184	- 36,1	2,2
Gasthöfe	2 519	2,3	6 005	12,3	2,4	8 366	- 2,6	21 575	4,7	2,6
Deutschland	2 451	1,3	5 865	12,1	2,4	8 166	- 3,2	21 104	5,3	2,6
Ausland	68	58,1	140	22,8	2,1	200	36,1	471	- 15,6	2,4
Weimarer Land										
Hotels, Gasthöfe, Pensionen	11 784	14,1	26 349	18,0	2,2	45 171	12,0	102 609	11,8	2,3
Deutschland	10 780	14,9	24 749	19,4	2,3	41 613	10,5	96 285	11,7	2,3
Ausland	1 004	6,4	1 600	- 0,2	1,6	3 558	32,9	6 324	13,2	1,8
darunter										
Hotels (ohne Hotels garnis)	8 757	14,1	20 553	18,0	2,3	35 056	10,7	82 426	11,2	2,4
Deutschland	7 975	15,3	19 291	18,8	2,4	32 404	9,0	78 208	10,1	2,4
Ausland	782	3,2	1 262	6,8	1,6	2 652	37,7	4 218	36,5	1,6
Gasthöfe	599	11,5	1 426	34,3	2,4	2 145	17,0	5 416	28,4	2,5
Deutschland	593	13,0	1 410	34,9	2,4	2 119	17,5	5 047	21,4	2,4
Ausland	6	- 50,0	16	- 5,9	2,7	26	- 10,3	369	x	14,2
Sonneberg										
Hotels, Gasthöfe, Pensionen	4 502	17,5	9 575	16,8	2,1	15 948	6,0	35 142	6,6	2,2
Deutschland	4 313	18,4	8 883	18,5	2,1	15 176	5,4	31 855	5,6	2,1
Ausland	189	-	692	- 1,1	3,7	772	19,9	3 287	17,4	4,3
darunter										
Hotels (ohne Hotels garnis)	2 111	13,7	4 039	9,3	1,9	7 661	4,2	15 198	5,0	2,0
Deutschland	2 039	15,6	3 854	9,6	1,9	7 416	5,2	14 613	5,1	2,0
Ausland	72	- 21,7	185	3,4	2,6	245	- 19,4	585	1,7	2,4
Gasthöfe	1 392	23,8	2 803	32,8	2,0	4 259	8,2	8 998	13,6	2,1
Deutschland	1 364	22,4	2 709	28,9	2,0	4 123	5,6	8 275	5,0	2,0
Ausland	28	180,0	94	x	3,4	136	x	723	x	5,3

Noch: 8. Ankünfte, Übernachtungen und Aufenthaltsdauer der Gäste in Beherbergungsstätten  
nach Kreisen, ausgewählten Betriebsarten und dem ständigen Wohnsitz der Gäste (ohne Camping)

Kreisfreie Stadt Landkreis ----- Betriebsart ----- Ständiger Wohnsitz der Gäste	Mai 2012					Januar bis Mai 2012				
	Ankünfte		Übernachtungen		durch- schnittliche Aufenthalts- dauer	Ankünfte		Übernachtungen		durch- schnittliche Aufenthalts- dauer
	insgesamt	Veränderung gegenüber dem Vorjahres- monat	insgesamt	Veränderung gegenüber dem Vorjahres- monat		insgesamt	Veränderung gegenüber dem Vorjahres- zeitraum	insgesamt	Veränderung gegenüber dem Vorjahres- zeitraum	
	Anzahl	%	Anzahl	%		Anzahl	%	Anzahl	%	
<b>Saalfeld-Rudolstadt</b>										
<b>Hotels, Gasthöfe, Pensionen</b>	<b>12 124</b>	<b>- 4,2</b>	<b>27 770</b>	<b>0,6</b>	<b>2,3</b>	<b>36 410</b>	<b>- 2,3</b>	<b>81 859</b>	<b>0,6</b>	<b>2,2</b>
Deutschland	11 891	- 4,0	27 090	1,1	2,3	35 492	- 2,4	79 066	0,1	2,2
Ausland	233	- 13,4	680	- 15,5	2,9	918	2,9	2 793	17,4	3,0
darunter										
<b>Hotels (ohne Hotels garnis)</b>	<b>7 902</b>	<b>- 5,3</b>	<b>17 409</b>	<b>2,5</b>	<b>2,2</b>	<b>23 132</b>	<b>- 3,5</b>	<b>51 098</b>	<b>1,4</b>	<b>2,2</b>
Deutschland	7 730	- 5,5	16 897	1,5	2,2	22 472	- 4,0	49 000	- 0,3	2,2
Ausland	172	8,2	512	51,9	3,0	660	16,4	2 098	64,0	3,2
<b>Gasthöfe</b>	<b>3 025</b>	<b>- 4,5</b>	<b>7 179</b>	<b>0,4</b>	<b>2,4</b>	<b>9 322</b>	<b>- 4,3</b>	<b>20 900</b>	<b>- 1,6</b>	<b>2,2</b>
Deutschland	2 970	- 4,2	7 023	0,8	2,4	9 102	- 4,7	20 297	- 2,1	2,2
Ausland	55	- 20,3	156	- 15,7	2,8	220	16,4	603	17,5	2,7
<b>Saale-Holzland-Kreis</b>										
<b>Hotels, Gasthöfe, Pensionen</b>	<b>8 107</b>	<b>0,8</b>	<b>15 392</b>	<b>8,3</b>	<b>1,9</b>	<b>33 264</b>	<b>4,5</b>	<b>61 775</b>	<b>6,8</b>	<b>1,9</b>
Deutschland	7 556	0,8	14 009	7,4	1,9	30 730	2,6	57 265	4,8	1,9
Ausland	551	1,1	1 383	18,6	2,5	2 534	34,3	4 510	39,3	1,8
darunter										
<b>Hotels (ohne Hotels garnis)</b>	<b>5 641</b>	<b>- 2,2</b>	<b>10 753</b>	<b>6,4</b>	<b>1,9</b>	<b>24 829</b>	<b>3,4</b>	<b>45 676</b>	<b>4,3</b>	<b>1,8</b>
Deutschland	5 183	- 2,1	9 627	5,6	1,9	22 655	1,1	41 996	2,0	1,9
Ausland	458	- 4,0	1 126	14,1	2,5	2 174	36,1	3 680	39,7	1,7
<b>Gasthöfe</b>	<b>1 953</b>	<b>4,0</b>	<b>3 582</b>	<b>10,1</b>	<b>1,8</b>	<b>6 831</b>	<b>5,7</b>	<b>12 440</b>	<b>13,9</b>	<b>1,8</b>
Deutschland	1 874	2,9	3 378	8,3	1,8	6 517	5,1	11 834	12,7	1,8
Ausland	79	38,6	204	52,2	2,6	314	20,8	606	42,9	1,9
<b>Saale-Orla-Kreis</b>										
<b>Hotels, Gasthöfe, Pensionen</b>	<b>8 094</b>	<b>6,7</b>	<b>16 859</b>	<b>13,2</b>	<b>2,1</b>	<b>27 234</b>	<b>1,3</b>	<b>57 193</b>	<b>0,7</b>	<b>2,1</b>
Deutschland	7 474	7,0	15 596	12,1	2,1	24 544	1,2	52 390	- 0,6	2,1
Ausland	620	3,3	1 263	29,0	2,0	2 690	1,4	4 803	17,1	1,8
darunter										
<b>Hotels (ohne Hotels garnis)</b>	<b>4 992</b>	<b>10,5</b>	<b>10 395</b>	<b>5,0</b>	<b>2,1</b>	<b>17 296</b>	<b>4,6</b>	<b>38 421</b>	<b>- 2,9</b>	<b>2,2</b>
Deutschland	4 703	11,8	9 777	5,4	2,1	16 023	4,6	36 079	- 3,0	2,3
Ausland	289	- 7,4	618	- 1,3	2,1	1 273	5,5	2 342	- 1,3	1,8
<b>Gasthöfe</b>	<b>2 152</b>	<b>10,5</b>	<b>4 517</b>	<b>29,6</b>	<b>2,1</b>	<b>6 069</b>	<b>0,9</b>	<b>11 973</b>	<b>8,5</b>	<b>2,0</b>
Deutschland	2 032	10,6	4 168	24,6	2,1	5 667	1,8	11 087	6,3	2,0
Ausland	120	9,1	349	149,3	2,9	402	- 10,9	886	45,7	2,2
<b>Greiz</b>										
<b>Hotels, Gasthöfe, Pensionen</b>	<b>4 179</b>	<b>- 4,3</b>	<b>8 563</b>	<b>- 1,5</b>	<b>2,0</b>	<b>16 571</b>	<b>0,4</b>	<b>30 963</b>	<b>3,5</b>	<b>1,9</b>
Deutschland	3 906	- 6,2	7 333	- 4,8	1,9	15 562	0,2	28 258	3,0	1,8
Ausland	273	34,5	1 230	24,7	4,5	1 009	3,5	2 705	8,0	2,7
darunter										
<b>Hotels (ohne Hotels garnis)</b>	<b>2 465</b>	<b>- 10,9</b>	<b>4 679</b>	<b>- 17,5</b>	<b>1,9</b>	<b>10 424</b>	<b>5,9</b>	<b>17 756</b>	<b>10,2</b>	<b>1,7</b>
Deutschland	2 308	- 12,9	4 313	- 11,0	1,9	9 749	4,6	16 477	12,3	1,7
Ausland	157	35,3	366	- 55,7	2,3	675	29,6	1 279	- 10,9	1,9
<b>Gasthöfe</b>	<b>847</b>	<b>30,9</b>	<b>1 815</b>	<b>70,3</b>	<b>2,1</b>	<b>2 980</b>	<b>- 10,4</b>	<b>5 854</b>	<b>- 6,7</b>	<b>2,0</b>
Deutschland	776	28,5	1 413	41,7	1,8	2 807	- 7,1	5 283	- 9,2	1,9
Ausland	71	65,1	402	x	5,7	173	- 43,1	571	26,0	3,3
<b>Altenburger Land</b>										
<b>Hotels, Gasthöfe, Pensionen</b>	<b>5 147</b>	<b>7,2</b>	<b>12 645</b>	<b>27,3</b>	<b>2,5</b>	<b>18 341</b>	<b>10,8</b>	<b>42 453</b>	<b>28,3</b>	<b>2,3</b>
Deutschland	4 757	4,4	11 106	24,7	2,3	17 447	10,2	38 573	25,5	2,2
Ausland	390	58,5	1 539	50,7	3,9	894	24,0	3 880	63,8	4,3
darunter										
<b>Hotels (ohne Hotels garnis)</b>	<b>3 954</b>	<b>4,5</b>	<b>10 253</b>	<b>28,6</b>	<b>2,6</b>	<b>13 708</b>	<b>7,7</b>	<b>32 929</b>	<b>30,2</b>	<b>2,4</b>
Deutschland	3 621	2,0	8 968	27,9	2,5	12 939	7,4	29 723	28,4	2,3
Ausland	333	42,9	1 285	33,7	3,9	769	13,9	3 206	49,6	4,2
<b>Gasthöfe</b>	<b>573</b>	<b>32,3</b>	<b>975</b>	<b>45,7</b>	<b>1,7</b>	<b>2 377</b>	<b>27,5</b>	<b>4 244</b>	<b>33,2</b>	<b>1,8</b>
Deutschland	573	32,3	975	45,7	1,7	2 368	27,2	4 171	31,1	1,8
Ausland	-	x	-	x	-	9	200,0	73	x	8,1

**9. Ankünfte, Übernachtungen und Aufenthaltsdauer der Gäste in Beherbergungsstätten  
nach ausgewählten Gemeinden und dem ständigen Wohnsitz der Gäste (ohne Camping)**

Landkreis Gemeinde  Ständiger Wohnsitz der Gäste	Mai 2012					Januar bis Mai 2012				
	Ankünfte		Übernachtungen		durch- schnittliche Aufenthalts- dauer	Ankünfte		Übernachtungen		durch- schnittliche Aufenthalts- dauer
	insgesamt	Veränderung gegenüber dem Vorjahres- monat	insgesamt	Veränderung gegenüber dem Vorjahres- monat		insgesamt	Veränderung gegenüber dem Vorjahres- zeitraum	insgesamt	Veränderung gegenüber dem Vorjahres- zeitraum	
	Anzahl	%	Anzahl	%		Anzahl	%	Anzahl	%	
<b>Eichsfeld</b>										
<b>Dingelstädt, Stadt</b>	<b>362</b>	<b>11,0</b>	<b>559</b>	<b>17,2</b>	<b>1,5</b>	<b>1 063</b>	<b>14,5</b>	<b>1 624</b>	<b>- 2,7</b>	<b>1,5</b>
Deutschland	341	9,3	494	10,0	1,4	980	14,5	1 361	- 12,0	1,4
Ausland	21	50,0	65	132,1	3,1	83	15,3	263	115,6	3,2
<b>Heilbad Heiligenstadt, Stadt</b>	<b>6 054</b>	<b>23,7</b>	<b>18 033</b>	<b>22,7</b>	<b>3,0</b>	<b>28 127</b>	<b>28,2</b>	<b>83 178</b>	<b>23,9</b>	<b>3,0</b>
Deutschland	5 847	27,3	17 208	22,7	2,9	27 150	28,7	80 346	23,2	3,0
Ausland	207	- 31,5	825	22,8	4,0	977	14,3	2 832	47,3	2,9
<b>Küllstedt</b>	<b>59</b>	<b>- 26,3</b>	<b>75</b>	<b>- 63,4</b>	<b>1,3</b>	<b>272</b>	<b>- 12,3</b>	<b>459</b>	<b>- 31,4</b>	<b>1,7</b>
Deutschland	58	- 26,6	74	- 63,7	1,3	262	- 15,2	445	- 33,4	1,7
Ausland	1	-	1	-	1,0	10	x	14	x	1,4
<b>Schimberg</b>	<b>457</b>	<b>15,4</b>	<b>1 148</b>	<b>19,3</b>	<b>2,5</b>	<b>1 320</b>	<b>- 12,9</b>	<b>2 983</b>	<b>- 13,5</b>	<b>2,3</b>
Deutschland	457	17,5	1 148	21,1	2,5	1 312	- 12,7	2 943	- 13,6	2,2
Ausland	-	x	-	x	-	8	- 38,5	40	2,6	5,0
<b>Leinefelde-Worbis, Stadt</b>	<b>1 791</b>	<b>7,2</b>	<b>3 851</b>	<b>14,0</b>	<b>2,2</b>	<b>6 413</b>	<b>16,7</b>	<b>14 214</b>	<b>21,1</b>	<b>2,2</b>
Deutschland	1 768	9,2	3 819	18,1	2,2	6 258	17,4	13 777	23,0	2,2
Ausland	23	- 54,9	32	- 77,8	1,4	155	- 6,1	437	- 18,8	2,8
<b>Sonnenstein</b>	<b>262</b>	<b>2,7</b>	<b>833</b>	<b>- 18,7</b>	<b>3,2</b>	<b>1 072</b>	<b>- 0,9</b>	<b>3 704</b>	<b>- 11,4</b>	<b>3,5</b>
Deutschland	260	2,4	823	- 18,8	3,2	1 066	- 0,7	3 670	- 11,3	3,4
Ausland	2	100,0	10	-	5,0	6	- 25,0	34	- 24,4	5,7
<b>Nordhausen</b>										
<b>Bleicherode, Stadt</b>	<b>370</b>	<b>- 0,8</b>	<b>905</b>	<b>- 39,3</b>	<b>2,4</b>	<b>1 156</b>	<b>3,0</b>	<b>3 481</b>	<b>- 10,8</b>	<b>3,0</b>
Deutschland	370	- 0,8	905	- 39,3	2,4	1 152	2,7	3 465	- 11,2	3,0
Ausland	-	x	-	x	-	4	x	16	x	4,0
<b>Ellrich, Stadt</b>	<b>480</b>	<b>15,7</b>	<b>1 318</b>	<b>16,5</b>	<b>2,7</b>	<b>1 427</b>	<b>- 9,2</b>	<b>5 016</b>	<b>- 9,5</b>	<b>3,5</b>
Deutschland	478	27,5	1 302	23,9	2,7	1 418	- 7,3	4 989	- 8,7	3,5
Ausland	2	- 95,0	16	- 80,0	8,0	9	- 78,0	27	- 66,7	3,0
<b>Neustadt/Harz</b>	<b>897</b>	<b>160,0</b>	<b>3 199</b>	<b>52,3</b>	<b>3,6</b>	<b>2 308</b>	<b>38,4</b>	<b>9 697</b>	<b>18,3</b>	<b>4,2</b>
Deutschland	877	154,2	3 177	51,2	3,6	2 276	36,5	9 652	17,8	4,2
Ausland	20	x	22	x	1,1	32	x	45	x	1,4
<b>Nordhausen, Stadt</b>	<b>3 880</b>	<b>- 15,9</b>	<b>7 557</b>	<b>- 3,4</b>	<b>1,9</b>	<b>13 412</b>	<b>- 5,7</b>	<b>26 378</b>	<b>6,8</b>	<b>2,0</b>
Deutschland	3 717	- 17,0	7 329	- 3,2	2,0	12 675	- 7,1	25 187	7,8	2,0
Ausland	163	19,0	228	- 11,6	1,4	737	28,4	1 191	- 12,0	1,6
<b>Harztor</b>	<b>800</b>	<b>2,2</b>	<b>2 455</b>	<b>36,2</b>	<b>3,1</b>	<b>2 665</b>	<b>9,2</b>	<b>7 596</b>	<b>25,8</b>	<b>2,9</b>
Deutschland	793	3,3	2 448	36,9	3,1	2 644	10,1	7 552	26,0	2,9
Ausland	7	- 53,3	7	- 53,3	1,0	21	- 44,7	44	10,0	2,1
<b>Wartburgkreis</b>										
<b>Bad Liebenstein, Stadt</b>	<b>3 287</b>	<b>7,8</b>	<b>31 508</b>	<b>- 1,2</b>	<b>9,6</b>	<b>13 250</b>	<b>4,6</b>	<b>145 582</b>	<b>- 3,3</b>	<b>11,0</b>
Deutschland	3 175	5,5	31 173	- 2,1	9,8	13 022	3,9	144 965	- 3,5	11,1
Ausland	112	194,7	335	x	3,0	228	70,1	617	89,8	2,7
<b>Bad Salzungen, Stadt</b>	<b>2 485</b>	<b>- 19,7</b>	<b>18 815</b>	<b>12,2</b>	<b>7,6</b>	<b>10 742</b>	<b>- 8,9</b>	<b>83 401</b>	<b>16,5</b>	<b>7,8</b>
Deutschland	2 440	- 18,8	18 746	12,8	7,7	10 268	- 9,7	82 591	16,6	8,0
Ausland	45	- 50,0	69	- 52,4	1,5	474	11,8	810	8,4	1,7
<b>Buttlar</b>	<b>93</b>	<b>47,6</b>	<b>192</b>	<b>35,2</b>	<b>2,1</b>	<b>227</b>	<b>- 7,3</b>	<b>503</b>	<b>- 8,7</b>	<b>2,2</b>
Deutschland	93	47,6	192	35,2	2,1	226	- 7,0	499	- 9,1	2,2
Ausland	-	x	-	x	-	1	- 50,0	4	100,0	4,0
<b>Dernbach</b>	<b>210</b>	<b>35,5</b>	<b>486</b>	<b>21,2</b>	<b>2,3</b>	<b>689</b>	<b>16,6</b>	<b>1 463</b>	<b>13,1</b>	<b>2,1</b>
Deutschland	196	34,2	472	20,4	2,4	669	14,9	1 439	12,0	2,2
Ausland	14	55,6	14	55,6	1,0	20	122,2	24	166,7	1,2



Noch: 9. Ankünfte, Übernachtungen und Aufenthaltsdauer der Gäste in Beherbergungsstätten  
nach ausgewählten Gemeinden und dem ständigen Wohnsitz der Gäste (ohne Camping)

Landkreis Gemeinde  Ständiger Wohnsitz der Gäste	Mai 2012					Januar bis Mai 2012				
	Ankünfte		Übernachtungen		durch- schnittliche Aufenthalts- dauer	Ankünfte		Übernachtungen		durch- schnittliche Aufenthalts- dauer
	insgesamt	Veränderung gegenüber dem Vorjahres- monat	insgesamt	Veränderung gegenüber dem Vorjahres- monat		insgesamt	Veränderung gegenüber dem Vorjahres- zeitraum	insgesamt	Veränderung gegenüber dem Vorjahres- zeitraum	
Noch: Wartburgkreis										
<b>Leimbach</b>	<b>48</b>	<b>- 33,3</b>	<b>75</b>	<b>- 34,2</b>	<b>1,6</b>	<b>262</b>	<b>- 35,1</b>	<b>367</b>	<b>- 47,2</b>	<b>1,4</b>
Deutschland	48	- 33,3	75	- 34,2	1,6	262	- 30,1	367	- 42,5	1,4
Ausland	-	x	-	x	-	-	x	-	x	-
<b>Marksuhl</b>	<b>142</b>	<b>89,3</b>	<b>295</b>	<b>78,8</b>	<b>2,1</b>	<b>415</b>	<b>68,0</b>	<b>806</b>	<b>59,3</b>	<b>1,9</b>
Deutschland	134	78,7	264	60,0	2,0	403	69,3	759	61,5	1,9
Ausland	8	x	31	x	3,9	12	33,3	47	30,6	3,9
<b>Mihla</b>	<b>237</b>	<b>24,7</b>	<b>407</b>	<b>20,4</b>	<b>1,7</b>	<b>577</b>	<b>20,5</b>	<b>1 084</b>	<b>25,8</b>	<b>1,9</b>
Deutschland	235	25,0	405	20,5	1,7	562	21,1	1 044	25,9	1,9
Ausland	2	-	2	-	1,0	15	-	40	21,2	2,7
<b>Ruhla, Stadt</b>	<b>1 190</b>	<b>19,8</b>	<b>2 095</b>	<b>13,7</b>	<b>1,8</b>	<b>3 630</b>	<b>18,5</b>	<b>6 738</b>	<b>7,9</b>	<b>1,9</b>
Deutschland	1 137	22,8	2 030	17,6	1,8	3 487	21,5	6 456	10,2	1,9
Ausland	53	- 20,9	65	- 44,0	1,2	143	- 26,7	282	- 27,5	2,0
<b>Treffurt, Stadt</b>	<b>238</b>	<b>- 21,5</b>	<b>396</b>	<b>20,0</b>	<b>1,7</b>	<b>444</b>	<b>- 23,8</b>	<b>704</b>	<b>- 4,2</b>	<b>1,6</b>
Deutschland	238	- 20,9	396	20,7	1,7	443	- 23,1	703	- 3,0	1,6
Ausland	-	x	-	x	-	1	- 85,7	1	- 90,0	1,0
<b>Urnshausen</b>	<b>779</b>	<b>85,9</b>	<b>1 789</b>	<b>97,5</b>	<b>2,3</b>	<b>1 786</b>	<b>56,0</b>	<b>4 375</b>	<b>73,1</b>	<b>2,4</b>
Deutschland	659	96,1	1 533	115,6	2,3	1 428	63,6	3 568	81,8	2,5
Ausland	120	44,6	256	31,3	2,1	358	31,6	807	43,1	2,3
<b>Weilar</b>	<b>107</b>	<b>- 7,8</b>	<b>225</b>	<b>- 1,7</b>	<b>2,1</b>	<b>285</b>	<b>5,6</b>	<b>576</b>	<b>- 4,3</b>	<b>2,0</b>
Deutschland	106	- 7,8	224	- 1,3	2,1	277	3,0	565	- 5,8	2,0
Ausland	1	-	1	- 50,0	1,0	8	x	11	x	1,4
<b>Wutha-Farnroda</b>	<b>324</b>	<b>- 18,4</b>	<b>695</b>	<b>- 11,7</b>	<b>2,1</b>	<b>1 115</b>	<b>- 19,3</b>	<b>2 688</b>	<b>- 7,4</b>	<b>2,4</b>
Deutschland	320	- 18,4	689	- 11,9	2,2	1 085	- 17,8	2 582	- 4,8	2,4
Ausland	4	- 20,0	6	20,0	1,5	30	- 50,8	106	- 44,2	3,5
<b>Hörselberg-Hainich</b>	<b>948</b>	<b>- 18,7</b>	<b>1 988</b>	<b>- 21,7</b>	<b>2,1</b>	<b>2 588</b>	<b>- 23,9</b>	<b>5 270</b>	<b>- 20,6</b>	<b>2,0</b>
Deutschland	926	- 18,7	1 936	- 22,7	2,1	2 419	- 17,9	4 916	- 16,5	2,0
Ausland	22	- 18,5	52	44,4	2,4	169	- 62,6	354	- 53,2	2,1
Unstrut-Hainich-Kreis										
<b>Bad Langensalza, Stadt</b>	<b>1 143</b>	<b>6,2</b>	<b>8 523</b>	<b>4,6</b>	<b>7,5</b>	<b>3 840</b>	<b>4,6</b>	<b>36 114</b>	<b>5,2</b>	<b>9,4</b>
Deutschland	1 136	6,6	8 480	4,5	7,5	3 783	4,5	35 827	4,7	9,5
Ausland	7	- 30,0	43	26,5	6,1	57	11,8	287	151,8	5,0
<b>Mühlhausen/Thüringen, Stadt</b>	<b>5 525</b>	<b>7,8</b>	<b>12 366</b>	<b>13,2</b>	<b>2,2</b>	<b>18 216</b>	<b>1,9</b>	<b>40 833</b>	<b>4,9</b>	<b>2,2</b>
Deutschland	5 063	1,4	11 528	8,0	2,3	16 588	- 2,3	37 743	1,5	2,3
Ausland	462	252,7	838	227,3	1,8	1 628	82,7	3 090	78,1	1,9
Kyffhäuserkreis										
<b>Bad Frankenhausen/Kyffh., Stadt</b>	<b>2 856</b>	<b>20,5</b>	<b>13 885</b>	<b>14,7</b>	<b>4,9</b>	<b>10 858</b>	<b>18,7</b>	<b>59 783</b>	<b>14,7</b>	<b>5,5</b>
Deutschland	2 813	21,0	13 820	15,1	4,9	10 626	18,1	59 313	14,4	5,6
Ausland	43	- 4,4	65	- 29,3	1,5	232	58,9	470	82,2	2,0
<b>Sondershausen, Stadt</b>	<b>5 168</b>	<b>28,7</b>	<b>12 396</b>	<b>37,5</b>	<b>2,4</b>	<b>10 591</b>	<b>14,0</b>	<b>24 788</b>	<b>15,8</b>	<b>2,3</b>
Deutschland	5 115	28,3	12 246	36,6	2,4	10 412	13,6	24 225	14,8	2,3
Ausland	53	89,3	150	188,5	2,8	179	45,5	563	87,7	3,1
<b>Steinthaleben</b>	<b>115</b>	<b>- 27,7</b>	<b>293</b>	<b>- 45,5</b>	<b>2,5</b>	<b>238</b>	<b>- 43,7</b>	<b>669</b>	<b>- 48,9</b>	<b>2,8</b>
Deutschland	115	- 27,7	293	- 45,5	2,5	238	- 43,7	669	- 48,9	2,8
Ausland	-	-	-	-	-	-	-	-	-	-
Schmalkalden-Meiningen										
<b>Breitungen/Werra</b>	<b>553</b>	<b>45,5</b>	<b>963</b>	<b>78,0</b>	<b>1,7</b>	<b>1 753</b>	<b>17,0</b>	<b>2 427</b>	<b>26,3</b>	<b>1,4</b>
Deutschland	536	45,3	938	78,3	1,8	1 707	17,2	2 370	28,5	1,4
Ausland	17	54,5	25	66,7	1,5	46	12,2	57	- 25,0	1,2

Noch: 9. Ankünfte, Übernachtungen und Aufenthaltsdauer der Gäste in Beherbergungsstätten  
nach ausgewählten Gemeinden und dem ständigen Wohnsitz der Gäste (ohne Camping)

Landkreis Gemeinde  Ständiger Wohnsitz der Gäste	Mai 2012					Januar bis Mai 2012				
	Ankünfte		Übernachtungen		durch- schnittliche Aufenthalts- dauer	Ankünfte		Übernachtungen		durch- schnittliche Aufenthalts- dauer
	insgesamt	Veränderung gegenüber dem Vorjahres- monat	insgesamt	Veränderung gegenüber dem Vorjahres- monat		insgesamt	Veränderung gegenüber dem Vorjahres- zeitraum	insgesamt	Veränderung gegenüber dem Vorjahres- zeitraum	
Noch: Schmalkalden-Meiningen										
<b>Floh-Seligenthal</b>	<b>1 180</b>	<b>- 5,1</b>	<b>2 479</b>	<b>10,6</b>	<b>2,1</b>	<b>3 881</b>	<b>- 2,1</b>	<b>7 791</b>	<b>6,9</b>	<b>2,0</b>
Deutschland	1 178	- 5,1	2 467	10,2	2,1	3 878	- 2,0	7 778	6,8	2,0
Ausland	2	-	12	x	6,0	3	- 57,1	13	62,5	4,3
<b>Meiningen, Stadt</b>	<b>3 449</b>	<b>12,2</b>	<b>5 973</b>	<b>15,8</b>	<b>1,7</b>	<b>12 081</b>	<b>18,6</b>	<b>21 000</b>	<b>15,5</b>	<b>1,7</b>
Deutschland	3 264	12,8	5 648	16,4	1,7	11 498	20,3	19 917	18,0	1,7
Ausland	185	2,2	325	6,6	1,8	583	- 6,7	1 083	- 17,5	1,9
<b>Oberhof, Stadt</b>	<b>13 047</b>	<b>22,8</b>	<b>38 124</b>	<b>38,5</b>	<b>2,9</b>	<b>62 944</b>	<b>22,4</b>	<b>201 481</b>	<b>23,3</b>	<b>3,2</b>
Deutschland	12 926	22,9	37 483	39,1	2,9	61 585	22,1	194 934	22,3	3,2
Ausland	121	15,2	641	10,5	5,3	1 359	35,9	6 547	61,7	4,8
<b>Oberschönau, Kurort</b>	<b>514</b>	<b>35,3</b>	<b>1 177</b>	<b>53,5</b>	<b>2,3</b>	<b>1 519</b>	<b>26,3</b>	<b>3 693</b>	<b>28,5</b>	<b>2,4</b>
Deutschland	514	35,3	1 177	53,5	2,3	1 519	26,3	3 693	28,5	2,4
Ausland	-	-	-	-	-	-	-	-	-	-
<b>Schmalkalden, Kurort, Stadt</b>	<b>1 384</b>	<b>- 1,9</b>	<b>3 022</b>	<b>18,3</b>	<b>2,2</b>	<b>5 586</b>	<b>10,2</b>	<b>11 374</b>	<b>6,0</b>	<b>2,0</b>
Deutschland	1 305	- 5,6	2 820	12,4	2,2	5 436	9,3	11 020	5,0	2,0
Ausland	79	182,1	202	x	2,6	150	57,9	354	50,6	2,4
<b>Steinbach-Hallenberg, Kurort, Stadt</b>	<b>321</b>	<b>30,0</b>	<b>721</b>	<b>48,4</b>	<b>2,2</b>	<b>1 057</b>	<b>1,2</b>	<b>2 919</b>	<b>3,1</b>	<b>2,8</b>
Deutschland	311	27,5	704	45,8	2,3	1 008	0,3	2 715	4,2	2,7
Ausland	10	233,3	17	x	1,7	49	25,6	204	- 9,7	4,2
<b>Brotterode-Trusetal, Stadt</b>	<b>1 510</b>	<b>17,4</b>	<b>3 949</b>	<b>18,0</b>	<b>2,6</b>	<b>5 901</b>	<b>9,4</b>	<b>15 799</b>	<b>8,2</b>	<b>2,7</b>
Deutschland	1 480	19,7	3 858	19,0	2,6	5 732	10,3	15 195	15,1	2,7
Ausland	30	- 40,0	91	- 15,0	3,0	169	- 13,8	604	- 56,7	3,6
<b>Zella-Mehlis, Stadt</b>	<b>1 217</b>	<b>1,4</b>	<b>2 583</b>	<b>- 2,7</b>	<b>2,1</b>	<b>4 931</b>	<b>9,1</b>	<b>11 286</b>	<b>20,3</b>	<b>2,3</b>
Deutschland	1 168	- 1,9	2 490	- 5,8	2,1	4 773	6,9	10 628	14,8	2,2
Ausland	49	x	93	x	1,9	158	187,3	658	x	4,2
<b>Grabfeld</b>	<b>206</b>	<b>123,9</b>	<b>510</b>	<b>259,2</b>	<b>2,5</b>	<b>683</b>	<b>132,3</b>	<b>1 431</b>	<b>205,1</b>	<b>2,1</b>
Deutschland	183	103,3	418	202,9	2,3	607	111,5	1 128	145,2	1,9
Ausland	23	x	92	x	4,0	76	x	303	x	4,0
<b>Gotha</b>										
<b>Friedrichroda, Stadt</b>	<b>10 344</b>	<b>5,8</b>	<b>31 638</b>	<b>3,0</b>	<b>3,1</b>	<b>45 768</b>	<b>5,4</b>	<b>133 673</b>	<b>4,2</b>	<b>2,9</b>
Deutschland	10 112	9,8	30 190	5,3	3,0	45 182	7,3	131 257	5,7	2,9
Ausland	232	- 59,2	1 448	- 29,4	6,2	586	- 56,2	2 416	- 41,8	4,1
<b>Georgenthal/Thür. Wald</b>	<b>1 840</b>	<b>37,0</b>	<b>3 525</b>	<b>43,2</b>	<b>1,9</b>	<b>4 687</b>	<b>7,5</b>	<b>9 384</b>	<b>10,9</b>	<b>2,0</b>
Deutschland	1 485	44,6	2 059	70,7	1,4	4 273	24,4	7 733	41,9	1,8
Ausland	355	12,3	1 466	16,7	4,1	414	- 55,1	1 651	- 45,1	4,0
<b>Gotha, Stadt</b>	<b>6 672</b>	<b>3,9</b>	<b>15 051</b>	<b>8,3</b>	<b>2,3</b>	<b>24 668</b>	<b>14,8</b>	<b>55 115</b>	<b>9,0</b>	<b>2,2</b>
Deutschland	6 212	2,3	14 149	6,2	2,3	22 639	11,6	51 502	6,4	2,3
Ausland	460	32,9	902	55,8	2,0	2 029	70,2	3 613	66,7	1,8
<b>Luisenthal</b>	<b>1 464</b>	<b>5,9</b>	<b>3 324</b>	<b>6,3</b>	<b>2,3</b>	<b>5 858</b>	<b>- 1,3</b>	<b>13 165</b>	<b>- 3,1</b>	<b>2,2</b>
Deutschland	1 410	7,2	3 245	8,3	2,3	5 634	- 2,1	12 679	- 3,7	2,3
Ausland	54	- 19,4	79	- 39,7	1,5	224	21,7	486	14,4	2,2
<b>Tabarz/Thür. Wald</b>	<b>3 441</b>	<b>5,9</b>	<b>17 148</b>	<b>7,9</b>	<b>5,0</b>	<b>13 929</b>	<b>6,9</b>	<b>77 168</b>	<b>10,5</b>	<b>5,5</b>
Deutschland	3 369	5,8	17 023	8,2	5,1	13 687	6,6	76 712	10,5	5,6
Ausland	72	9,1	125	- 20,4	1,7	242	29,4	456	19,4	1,9
<b>Tambach-Dietharz/Thür. Wald, Stadt</b>	<b>1 249</b>	<b>14,1</b>	<b>3 092</b>	<b>61,1</b>	<b>2,5</b>	<b>3 980</b>	<b>15,9</b>	<b>9 197</b>	<b>28,0</b>	<b>2,3</b>
Deutschland	1 222	16,7	2 964	59,0	2,4	3 923	16,9	8 986	28,0	2,3
Ausland	27	- 43,8	128	132,7	4,7	57	- 26,9	211	27,9	3,7

Noch: 9. Ankünfte, Übernachtungen und Aufenthaltsdauer der Gäste in Beherbergungsstätten  
nach ausgewählten Gemeinden und dem ständigen Wohnsitz der Gäste (ohne Camping)

Landkreis Gemeinde  Ständiger Wohnsitz der Gäste	Mai 2012					Januar bis Mai 2012				
	Ankünfte		Übernachtungen		durch- schnittliche Aufenthalts- dauer	Ankünfte		Übernachtungen		durch- schnittliche Aufenthalts- dauer
	insgesamt	Veränderung gegenüber dem Vorjahres- monat	insgesamt	Veränderung gegenüber dem Vorjahres- monat		insgesamt	Veränderung gegenüber dem Vorjahres- zeitraum	insgesamt	Veränderung gegenüber dem Vorjahres- zeitraum	
	Anzahl	%	Anzahl	%		Anzahl	%	Anzahl	%	
Noch: Gotha										
<b>Waltershausen, Stadt</b>	<b>532</b>	<b>11,8</b>	<b>1 180</b>	<b>- 10,7</b>	<b>2,2</b>	<b>1 651</b>	<b>29,5</b>	<b>3 411</b>	<b>- 1,3</b>	<b>2,1</b>
Deutschland	495	7,8	1 090	- 15,9	2,2	1 514	23,8	3 083	- 8,1	2,0
Ausland	37	117,6	90	260,0	2,4	137	163,5	328	228,0	2,4
<b>Emsetal</b>	<b>803</b>	<b>19,0</b>	<b>1 978</b>	<b>14,0</b>	<b>2,5</b>	<b>2 286</b>	<b>1,8</b>	<b>5 505</b>	<b>3,4</b>	<b>2,4</b>
Deutschland	788	21,0	1 960	15,0	2,5	2 259	3,0	5 475	4,6	2,4
Ausland	15	- 37,5	18	- 40,0	1,2	27	- 48,1	30	- 66,7	1,1
<b>Drei Gleichen</b>	<b>457</b>	<b>39,3</b>	<b>812</b>	<b>40,7</b>	<b>1,8</b>	<b>1 386</b>	<b>8,3</b>	<b>2 336</b>	<b>16,5</b>	<b>1,7</b>
Deutschland	446	40,7	797	41,8	1,8	1 347	8,0	2 259	17,8	1,7
Ausland	11	-	15	-	1,4	39	18,2	77	- 11,5	2,0
<b>Nesse-Apfelstädt</b>	<b>2 810</b>	<b>- 2,1</b>	<b>3 961</b>	<b>- 2,4</b>	<b>1,4</b>	<b>11 369</b>	<b>7,0</b>	<b>15 381</b>	<b>- 1,5</b>	<b>1,4</b>
Deutschland	2 381	- 6,8	3 377	- 5,7	1,4	10 092	3,9	13 764	- 3,6	1,4
Ausland	429	36,2	584	22,7	1,4	1 277	39,3	1 617	21,5	1,3
<b>Sömmerda</b>										
<b>Kölleda, Stadt</b>	<b>463</b>	<b>- 1,3</b>	<b>878</b>	<b>- 13,8</b>	<b>1,9</b>	<b>1 666</b>	<b>- 12,6</b>	<b>3 128</b>	<b>- 28,0</b>	<b>1,9</b>
Deutschland	451	1,6	866	- 7,8	1,9	1 633	- 12,2	3 074	- 27,4	1,9
Ausland	12	- 52,0	12	- 85,0	1,0	33	- 29,8	54	- 51,8	1,6
<b>Sömmerda, Stadt</b>	<b>687</b>	<b>2,7</b>	<b>1 276</b>	<b>2,3</b>	<b>1,9</b>	<b>2 539</b>	<b>- 6,0</b>	<b>4 836</b>	<b>- 10,2</b>	<b>1,9</b>
Deutschland	670	2,4	1 256	2,3	1,9	2 494	- 6,8	4 723	- 11,2	1,9
Ausland	17	13,3	20	5,3	1,2	45	73,1	113	76,6	2,5
<b>Weißensee, Stadt</b>	<b>922</b>	<b>- 1,5</b>	<b>2 653</b>	<b>11,5</b>	<b>2,9</b>	<b>2 766</b>	<b>- 5,5</b>	<b>8 116</b>	<b>- 3,0</b>	<b>2,9</b>
Deutschland	882	- 2,4	1 999	0,9	2,3	2 668	- 7,1	6 247	- 18,2	2,3
Ausland	40	25,0	654	64,3	16,4	98	84,9	1 869	155,3	19,1
<b>Hildburghausen</b>										
<b>Eisfeld, Stadt</b>	<b>642</b>	<b>38,4</b>	<b>1 718</b>	<b>31,7</b>	<b>2,7</b>	<b>1 997</b>	<b>22,1</b>	<b>5 756</b>	<b>25,9</b>	<b>2,9</b>
Deutschland	625	37,7	1 672	30,4	2,7	1 750	24,7	4 781	31,1	2,7
Ausland	17	70,0	46	109,1	2,7	247	6,0	975	5,6	3,9
<b>Hildburghausen, Stadt</b>	<b>277</b>	<b>- 2,5</b>	<b>468</b>	<b>- 22,9</b>	<b>1,7</b>	<b>1 059</b>	<b>5,5</b>	<b>2 301</b>	<b>2,7</b>	<b>2,2</b>
Deutschland	277	- 2,5	468	- 22,9	1,7	1 058	5,7	2 299	2,9	2,2
Ausland	-	x	-	x	-	1	- 66,7	2	- 66,7	2,0
<b>Römhild, Stadt</b>	<b>484</b>	<b>8,8</b>	<b>960</b>	<b>- 3,5</b>	<b>2,0</b>	<b>1 539</b>	<b>21,9</b>	<b>2 863</b>	<b>13,6</b>	<b>1,9</b>
Deutschland	467	7,4	943	- 4,3	2,0	1 486	21,2	2 770	14,1	1,9
Ausland	17	70,0	17	70,0	1,0	53	47,2	93	- 1,1	1,8
<b>Sachsenbrunn</b>	<b>508</b>	<b>15,5</b>	<b>1 038</b>	<b>6,1</b>	<b>2,0</b>	<b>2 059</b>	<b>7,9</b>	<b>5 112</b>	<b>0,3</b>	<b>2,5</b>
Deutschland	507	15,2	1 037	6,0	2,0	2 058	7,8	5 111	0,3	2,5
Ausland	1	x	1	x	1,0	1	x	1	x	1,0
<b>Schleusingen, Stadt</b>	<b>537</b>	<b>17,5</b>	<b>1 054</b>	<b>27,3</b>	<b>2,0</b>	<b>1 728</b>	<b>9,4</b>	<b>3 110</b>	<b>7,1</b>	<b>1,8</b>
Deutschland	516	17,3	1 012	32,6	2,0	1 673	9,1	2 984	7,0	1,8
Ausland	21	23,5	42	- 35,4	2,0	55	19,6	126	10,5	2,3
<b>St.Kilian</b>	<b>758</b>	<b>- 17,2</b>	<b>1 630</b>	<b>- 23,0</b>	<b>2,2</b>	<b>1 733</b>	<b>- 33,0</b>	<b>3 735</b>	<b>- 42,2</b>	<b>2,2</b>
Deutschland	648	- 28,5	1 366	- 35,1	2,1	1 491	- 37,6	3 112	- 48,5	2,1
Ausland	110	x	264	x	2,4	242	22,2	623	46,2	2,6
<b>Themar, Stadt</b>	<b>256</b>	<b>12,3</b>	<b>482</b>	<b>14,5</b>	<b>1,9</b>	<b>850</b>	<b>53,7</b>	<b>1 487</b>	<b>39,4</b>	<b>1,7</b>
Deutschland	241	18,1	418	26,7	1,7	821	56,4	1 366	41,6	1,7
Ausland	15	- 37,5	64	- 29,7	4,3	29	3,6	121	18,6	4,2
<b>Masserberg</b>	<b>4 790</b>	<b>- 15,8</b>	<b>18 183</b>	<b>- 15,8</b>	<b>3,8</b>	<b>29 668</b>	<b>- 5,6</b>	<b>105 058</b>	<b>- 11,8</b>	<b>3,5</b>
Deutschland	4 722	- 16,0	17 713	- 17,5	3,8	29 304	- 6,0	103 951	- 12,4	3,5
Ausland	68	3,0	470	279,0	6,9	364	40,5	1 107	107,7	3,0

Noch: 9. Ankünfte, Übernachtungen und Aufenthaltsdauer der Gäste in Beherbergungsstätten  
nach ausgewählten Gemeinden und dem ständigen Wohnsitz der Gäste (ohne Camping)

Landkreis Gemeinde  Ständiger Wohnsitz der Gäste	Mai 2012					Januar bis Mai 2012				
	Ankünfte		Übernachtungen		durch- schnittliche Aufenthalts- dauer	Ankünfte		Übernachtungen		durch- schnittliche Aufenthalts- dauer
	insgesamt	Veränderung gegenüber dem Vorjahres- monat	insgesamt	Veränderung gegenüber dem Vorjahres- monat		insgesamt	Veränderung gegenüber dem Vorjahres- zeitraum	insgesamt	Veränderung gegenüber dem Vorjahres- zeitraum	
	Anzahl	%	Anzahl	%		Anzahl	%	Anzahl	%	
<b>Ilm-Kreis</b>										
<b>Arnstadt, Stadt</b>	<b>3 748</b>	<b>6,3</b>	<b>6 836</b>	<b>- 4,6</b>	<b>1,8</b>	<b>14 455</b>	<b>18,9</b>	<b>26 523</b>	<b>7,5</b>	<b>1,8</b>
Deutschland	3 528	7,1	6 385	- 1,5	1,8	13 557	20,8	24 809	10,6	1,8
Ausland	220	- 5,2	451	- 34,2	2,1	898	- 3,3	1 714	- 23,7	1,9
<b>Elgersburg</b>	<b>771</b>	<b>32,9</b>	<b>1 678</b>	<b>29,8</b>	<b>2,2</b>	<b>2 278</b>	<b>14,9</b>	<b>5 187</b>	<b>- 2,2</b>	<b>2,3</b>
Deutschland	758	31,6	1 653	28,5	2,2	2 216	16,2	5 050	6,8	2,3
Ausland	13	225,0	25	257,1	1,9	62	- 18,4	137	- 76,2	2,2
<b>Frankenhain</b>	<b>436</b>	<b>15,0</b>	<b>934</b>	<b>2,2</b>	<b>2,1</b>	<b>1 325</b>	<b>- 0,7</b>	<b>3 225</b>	<b>- 3,5</b>	<b>2,4</b>
Deutschland	432	39,4	930	34,0	2,2	1 299	12,6	3 179	16,6	2,4
Ausland	4	- 94,2	4	- 98,2	1,0	26	- 85,6	46	- 92,5	1,8
<b>Frauenwald</b>	<b>865</b>	<b>2,0</b>	<b>2 290</b>	<b>- 2,1</b>	<b>2,6</b>	<b>3 231</b>	<b>1,2</b>	<b>9 359</b>	<b>- 1,9</b>	<b>2,9</b>
Deutschland	836	- 0,8	2 227	- 4,4	2,7	3 181	0,5	9 237	- 2,0	2,9
Ausland	29	x	63	x	2,2	50	78,6	122	0,8	2,4
<b>Gehlbberg</b>	<b>629</b>	<b>- 12,2</b>	<b>1 007</b>	<b>- 5,6</b>	<b>1,6</b>	<b>2 242</b>	<b>45,3</b>	<b>3 759</b>	<b>- 12,8</b>	<b>1,7</b>
Deutschland	622	- 13,1	988	- 7,4	1,6	2 215	43,6	3 696	- 14,3	1,7
Ausland	7	x	19	x	2,7	27	x	63	x	2,3
<b>Geraberg</b>	<b>509</b>	<b>7,8</b>	<b>1 452</b>	<b>8,4</b>	<b>2,9</b>	<b>1 709</b>	<b>27,7</b>	<b>4 088</b>	<b>7,1</b>	<b>2,4</b>
Deutschland	509	7,8	1 452	8,4	2,9	1 705	27,4	4 000	4,8	2,3
Ausland	-	x	-	x	-	4	x	88	x	22,0
<b>Großbreitenbach, Stadt</b>	<b>326</b>	<b>59,0</b>	<b>979</b>	<b>90,1</b>	<b>3,0</b>	<b>951</b>	<b>9,9</b>	<b>3 008</b>	<b>4,9</b>	<b>3,2</b>
Deutschland	326	59,0	979	90,1	3,0	951	9,9	3 008	4,9	3,2
Ausland	-	-	-	-	-	-	-	-	-	-
<b>Ilmenau, Stadt</b>	<b>5 321</b>	<b>7,8</b>	<b>11 054</b>	<b>15,8</b>	<b>2,1</b>	<b>17 366</b>	<b>3,5</b>	<b>38 232</b>	<b>10,1</b>	<b>2,2</b>
Deutschland	4 977	9,9	10 135	18,1	2,0	16 094	3,5	34 041	7,8	2,1
Ausland	344	- 16,3	919	- 4,4	2,7	1 272	2,8	4 191	33,3	3,3
<b>Neustadt am Rennsteig</b>	<b>1 888</b>	<b>38,0</b>	<b>5 390</b>	<b>11,1</b>	<b>2,9</b>	<b>8 714</b>	<b>18,4</b>	<b>25 805</b>	<b>23,2</b>	<b>3,0</b>
Deutschland	1 847	36,7	5 277	10,1	2,9	8 657	24,0	25 649	33,8	3,0
Ausland	41	141,2	113	91,5	2,8	57	- 84,8	156	- 91,2	2,7
<b>Plaue, Stadt</b>	<b>424</b>	<b>- 29,5</b>	<b>980</b>	<b>- 32,9</b>	<b>2,3</b>	<b>1 147</b>	<b>- 42,7</b>	<b>2 709</b>	<b>- 45,6</b>	<b>2,4</b>
Deutschland	424	- 29,5	980	- 32,9	2,3	1 147	- 42,7	2 709	- 45,5	2,4
Ausland	-	x	-	x	-	-	x	-	x	-
<b>Schmiedefeld am Rennsteig</b>	<b>736</b>	<b>- 7,1</b>	<b>2 090</b>	<b>6,1</b>	<b>2,8</b>	<b>2 996</b>	<b>- 8,7</b>	<b>9 061</b>	<b>- 4,0</b>	<b>3,0</b>
Deutschland	736	- 6,6	2 090	6,5	2,8	2 996	- 8,6	9 061	- 3,9	3,0
Ausland	-	x	-	x	-	-	x	-	x	-
<b>Stützerbach</b>	<b>171</b>	<b>14,0</b>	<b>508</b>	<b>64,4</b>	<b>3,0</b>	<b>385</b>	<b>7,2</b>	<b>1 316</b>	<b>51,3</b>	<b>3,4</b>
Deutschland	162	9,5	487	61,8	3,0	376	5,6	1 295	50,4	3,4
Ausland	9	x	21	162,5	2,3	9	200,0	21	133,3	2,3
<b>Wachsenburggemeinde</b>	<b>263</b>	<b>27,7</b>	<b>479</b>	<b>86,4</b>	<b>1,8</b>	<b>785</b>	<b>22,1</b>	<b>1 298</b>	<b>34,8</b>	<b>1,7</b>
Deutschland	263	27,7	479	86,4	1,8	785	22,5	1 298	35,3	1,7
Ausland	-	x	-	x	-	-	x	-	x	-
<b>Wipfratal</b>	<b>261</b>	<b>13,5</b>	<b>666</b>	<b>32,4</b>	<b>2,6</b>	<b>938</b>	<b>10,4</b>	<b>2 288</b>	<b>20,4</b>	<b>2,4</b>
Deutschland	261	13,5	666	32,4	2,6	938	10,4	2 288	20,4	2,4
Ausland	-	-	-	-	-	-	-	-	-	-
<b>Ilmtal</b>	<b>1 041</b>	<b>105,3</b>	<b>2 601</b>	<b>76,0</b>	<b>2,5</b>	<b>2 416</b>	<b>17,6</b>	<b>7 195</b>	<b>31,4</b>	<b>3,0</b>
Deutschland	1 034	107,6	2 574	76,3	2,5	2 392	18,9	7 120	32,2	3,0
Ausland	7	- 22,2	27	50,0	3,9	24	- 44,2	75	- 15,7	3,1

Noch: 9. Ankünfte, Übernachtungen und Aufenthaltsdauer der Gäste in Beherbergungsstätten  
nach ausgewählten Gemeinden und dem ständigen Wohnsitz der Gäste (ohne Camping)

Landkreis Gemeinde  Ständiger Wohnsitz der Gäste	Mai 2012					Januar bis Mai 2012				
	Ankünfte		Übernachtungen		durch- schnittliche Aufenthalts- dauer	Ankünfte		Übernachtungen		durch- schnittliche Aufenthalts- dauer
	insgesamt	Veränderung gegenüber dem Vorjahres- monat	insgesamt	Veränderung gegenüber dem Vorjahres- monat		insgesamt	Veränderung gegenüber dem Vorjahres- zeitraum	insgesamt	Veränderung gegenüber dem Vorjahres- zeitraum	
	Anzahl	%	Anzahl	%		Anzahl	%	Anzahl	%	
<b>Weimarer Land</b>										
<b>Apolda, Stadt</b>	<b>2 878</b>	<b>16,3</b>	<b>5 988</b>	<b>20,9</b>	<b>2,1</b>	<b>9 922</b>	<b>17,3</b>	<b>21 249</b>	<b>19,5</b>	<b>2,1</b>
Deutschland	2 727	17,7	5 638	22,7	2,1	9 405	16,8	20 056	17,9	2,1
Ausland	151	- 3,8	350	- 1,4	2,3	517	27,7	1 193	54,5	2,3
<b>Bad Berka, Stadt</b>	<b>1 702</b>	<b>24,9</b>	<b>12 475</b>	<b>18,1</b>	<b>7,3</b>	<b>6 309</b>	<b>14,7</b>	<b>59 848</b>	<b>26,0</b>	<b>9,5</b>
Deutschland	1 673	24,4	12 417	18,0	7,4	6 119	13,0	59 222	25,2	9,7
Ausland	29	61,1	58	56,8	2,0	190	115,9	626	257,7	3,3
<b>Bad Sulza, Stadt</b>	<b>4 620</b>	<b>9,0</b>	<b>20 348</b>	<b>9,0</b>	<b>4,4</b>	<b>21 914</b>	<b>7,5</b>	<b>90 621</b>	<b>9,4</b>	<b>4,1</b>
Deutschland	4 604	9,7	20 261	9,5	4,4	21 783	7,3	90 194	9,3	4,1
Ausland	16	- 62,8	87	- 47,9	5,4	131	40,9	427	35,6	3,3
<b>Mönchenholzhausen</b>	<b>953</b>	<b>- 20,2</b>	<b>1 711</b>	<b>- 25,9</b>	<b>1,8</b>	<b>4 091</b>	<b>- 6,0</b>	<b>8 904</b>	<b>8,1</b>	<b>2,2</b>
Deutschland	953	- 20,2	1 711	- 25,9	1,8	4 091	- 6,0	8 904	8,1	2,2
Ausland	-	-	-	-	-	-	-	-	-	-
<b>Nohra</b>	<b>1 317</b>	<b>11,6</b>	<b>1 953</b>	<b>6,5</b>	<b>1,5</b>	<b>4 523</b>	<b>14,4</b>	<b>6 614</b>	<b>- 5,4</b>	<b>1,5</b>
Deutschland	1 131	11,6	1 692	17,4	1,5	3 766	15,2	5 567	20,2	1,5
Ausland	186	11,4	261	- 33,6	1,4	757	10,8	1 047	- 55,6	1,4
<b>Sonneberg</b>										
<b>Lauscha, Stadt</b>	<b>566</b>	<b>41,9</b>	<b>1 473</b>	<b>23,9</b>	<b>2,6</b>	<b>1 852</b>	<b>6,1</b>	<b>4 730</b>	<b>0,1</b>	<b>2,6</b>
Deutschland	554	45,4	1 451	24,8	2,6	1 792	6,2	4 612	- 0,7	2,6
Ausland	12	- 33,3	22	- 15,4	1,8	60	1,7	118	43,9	2,0
<b>Neuhaus am Rennweg, Stadt</b>	<b>1 780</b>	<b>49,6</b>	<b>5 226</b>	<b>31,2</b>	<b>2,9</b>	<b>5 860</b>	<b>21,5</b>	<b>20 572</b>	<b>9,9</b>	<b>3,5</b>
Deutschland	1 748	51,2	5 177	31,9	3,0	5 736	22,0	20 297	9,9	3,5
Ausland	32	- 5,9	49	- 16,9	1,5	124	2,5	275	10,9	2,2
<b>Neuhaus-Schierschnitz</b>	<b>202</b>	<b>- 8,6</b>	<b>1 995</b>	<b>47,8</b>	<b>9,9</b>	<b>947</b>	<b>14,6</b>	<b>9 393</b>	<b>47,2</b>	<b>9,9</b>
Deutschland	156	- 29,4	1 813	34,3	11,6	699	- 14,0	7 921	25,1	11,3
Ausland	46	x	182	x	4,0	248	x	1 472	x	5,9
<b>Schalkau, Stadt</b>	<b>435</b>	<b>5,6</b>	<b>1 291</b>	<b>- 22,9</b>	<b>3,0</b>	<b>1 157</b>	<b>- 10,0</b>	<b>3 244</b>	<b>- 53,4</b>	<b>2,8</b>
Deutschland	422	11,9	1 138	8,9	2,7	1 114	3,8	2 874	- 18,0	2,6
Ausland	13	- 62,9	153	- 75,7	11,8	43	- 79,8	370	- 89,3	8,6
<b>Siegmundsbürg</b>	<b>246</b>	<b>2,1</b>	<b>545</b>	<b>13,1</b>	<b>2,2</b>	<b>987</b>	<b>- 14,2</b>	<b>2 784</b>	<b>- 11,8</b>	<b>2,8</b>
Deutschland	246	2,1	545	13,1	2,2	987	- 11,0	2 784	- 7,2	2,8
Ausland	-	x	-	x	-	-	x	-	x	-
<b>Sonneberg, Stadt</b>	<b>1 706</b>	<b>- 0,8</b>	<b>3 447</b>	<b>- 9,3</b>	<b>2,0</b>	<b>5 888</b>	<b>- 2,3</b>	<b>11 838</b>	<b>- 0,2</b>	<b>2,0</b>
Deutschland	1 672	- 0,5	3 335	- 10,4	2,0	5 761	- 2,5	11 536	- 1,1	2,0
Ausland	34	- 10,5	112	40,0	3,3	127	11,4	302	50,2	2,4
<b>Steinach, Stadt</b>	<b>407</b>	<b>26,0</b>	<b>887</b>	<b>44,2</b>	<b>2,2</b>	<b>2 885</b>	<b>15,7</b>	<b>6 886</b>	<b>20,3</b>	<b>2,4</b>
Deutschland	402	26,0	878	44,6	2,2	2 821	14,0	6 732	19,0	2,4
Ausland	5	25,0	9	12,5	1,8	64	236,8	154	120,0	2,4
<b>Frankenblick</b>	<b>527</b>	<b>33,8</b>	<b>1 674</b>	<b>57,8</b>	<b>3,2</b>	<b>1 310</b>	<b>17,1</b>	<b>3 432</b>	<b>14,4</b>	<b>2,6</b>
Deutschland	465	40,9	1 397	61,5	3,0	1 205	28,1	3 021	26,1	2,5
Ausland	62	- 3,1	277	41,3	4,5	105	- 41,0	411	- 32,2	3,9
<b>Saalfeld-Rudolstadt</b>										
<b>Bad Blankenburg, Stadt</b>	<b>2 587</b>	<b>- 17,2</b>	<b>5 808</b>	<b>- 20,9</b>	<b>2,2</b>	<b>10 706</b>	<b>- 7,6</b>	<b>23 899</b>	<b>- 10,8</b>	<b>2,2</b>
Deutschland	2 586	- 16,0	5 803	- 18,9	2,2	10 678	- 6,9	23 819	- 9,7	2,2
Ausland	1	- 97,9	5	- 97,3	5,0	28	- 76,5	80	- 80,2	2,9
<b>Cursdorf</b>	<b>533</b>	<b>9,4</b>	<b>1 625</b>	<b>35,0</b>	<b>3,0</b>	<b>1 246</b>	<b>- 4,3</b>	<b>3 824</b>	<b>- 3,5</b>	<b>3,1</b>
Deutschland	530	9,7	1 621	35,1	3,1	1 237	- 4,4	3 807	- 3,6	3,1
Ausland	3	- 25,0	4	-	1,3	9	12,5	17	41,7	1,9

Noch: 9. Ankünfte, Übernachtungen und Aufenthaltsdauer der Gäste in Beherbergungsstätten  
nach ausgewählten Gemeinden und dem ständigen Wohnsitz der Gäste (ohne Camping)

Landkreis Gemeinde  Ständiger Wohnsitz der Gäste	Mai 2012					Januar bis Mai 2012				
	Ankünfte		Übernachtungen		durch- schnittliche Aufenthalts- dauer	Ankünfte		Übernachtungen		durch- schnittliche Aufenthalts- dauer
	insgesamt	Veränderung gegenüber dem Vorjahres- monat	insgesamt	Veränderung gegenüber dem Vorjahres- monat		insgesamt	Veränderung gegenüber dem Vorjahres- zeitraum	insgesamt	Veränderung gegenüber dem Vorjahres- zeitraum	
Anzahl	%	Anzahl	%	Tage	Anzahl	%	Anzahl	%	Tage	
Noch: Saalfeld-Rudolstadt										
Königsee, Stadt	381	- 13,2	804	4,6	2,1	1 360	- 4,2	2 785	5,8	2,0
Deutschland	378	- 12,5	800	8,7	2,1	1 336	- 4,5	2 750	7,0	2,1
Ausland	3	- 57,1	4	- 87,9	1,3	24	14,3	35	- 43,5	1,5
Meura	75	- 19,4	218	- 9,9	2,9	269	- 15,4	743	- 8,2	2,8
Deutschland	75	- 19,4	218	- 9,9	2,9	269	- 15,4	743	- 8,2	2,8
Ausland	-	-	-	-	-	-	-	-	-	-
Oberweißbach/Thür. Wald, Stadt	249	29,0	639	9,0	2,6	699	- 8,6	1 622	- 23,4	2,3
Deutschland	241	26,2	623	7,0	2,6	672	- 10,3	1 580	- 24,3	2,4
Ausland	8	x	16	x	2,0	27	68,8	42	40,0	1,6
Rudolstadt, Stadt	2 342	- 8,1	5 015	- 3,7	2,1	8 124	8,2	18 028	10,3	2,2
Deutschland	2 315	- 7,9	4 963	- 3,7	2,1	8 046	9,1	17 853	10,7	2,2
Ausland	27	- 22,9	52	-	1,9	78	- 42,2	175	- 17,8	2,2
Saalfeld/Saale, Stadt	2 903	- 10,9	10 448	- 2,3	3,6	10 194	- 1,5	43 206	3,3	4,2
Deutschland	2 791	- 11,1	10 056	- 3,9	3,6	9 719	- 2,1	41 576	1,9	4,3
Ausland	112	- 5,1	392	68,2	3,5	475	12,3	1 630	62,2	3,4
Schwarzburg	903	8,1	2 816	26,9	3,1	1 892	13,3	5 045	21,8	2,7
Deutschland	902	9,6	2 815	29,0	3,1	1 871	12,8	5 008	22,0	2,7
Ausland	1	- 91,7	1	- 97,2	1,0	21	75,0	37	2,8	1,8
Sitzendorf	164	35,5	630	13,7	3,8	384	15,7	1 288	9,2	3,4
Deutschland	164	35,5	630	13,7	3,8	384	25,1	1 288	11,6	3,4
Ausland	-	x	-	x	-	-	x	-	x	-
Leutenberg, Stadt	648	16,8	1 697	32,5	2,6	1 215	4,7	3 205	14,5	2,6
Deutschland	636	15,8	1 673	31,8	2,6	1 198	4,1	3 171	14,0	2,6
Ausland	12	100,0	24	100,0	2,0	17	88,9	34	88,9	2,0
Saalfelder Höhe	1 852	- 12,2	4 647	- 18,0	2,5	5 265	- 5,1	12 066	- 6,8	2,3
Deutschland	1 847	- 10,6	4 634	- 15,7	2,5	5 259	- 4,5	12 052	- 5,6	2,3
Ausland	5	- 88,6	13	- 92,6	2,6	6	- 86,4	14	- 92,0	2,3
Uhlstädt-Kirchhasel	1 390	1,8	4 281	0,2	3,1	3 617	- 9,4	15 197	7,3	4,2
Deutschland	1 369	0,2	4 227	- 1,1	3,1	3 560	- 10,8	14 969	5,7	4,2
Ausland	21	x	54	x	2,6	57	x	228	x	4,0
Unterwellenborn	800	- 4,0	1 662	- 8,3	2,1	2 263	8,1	4 459	0,9	2,0
Deutschland	795	- 2,1	1 650	- 4,8	2,1	2 221	8,2	4 346	1,0	2,0
Ausland	5	- 76,2	12	- 84,8	2,4	42	-	113	- 2,6	2,7
Saale-Holzland-Kreis										
Bad Klosterlausnitz	1 715	19,5	14 053	- 17,0	8,2	7 858	17,0	81 412	1,3	10,4
Deutschland	1 648	17,0	13 955	- 17,3	8,5	7 452	13,6	80 935	0,9	10,9
Ausland	67	148,1	98	100,0	1,5	406	158,6	477	127,1	1,2
Eisenberg, Stadt	1 196	14,7	2 374	15,3	2,0	2 834	25,2	5 208	15,9	1,8
Deutschland	1 193	15,2	2 371	15,7	2,0	2 829	26,2	5 197	16,3	1,8
Ausland	3	- 57,1	3	- 66,7	1,0	5	- 77,3	11	- 54,2	2,2
Hermsdorf, Stadt	441	28,6	617	17,5	1,4	1 221	- 9,8	1 928	- 9,1	1,6
Deutschland	421	28,4	562	17,1	1,3	1 132	- 12,1	1 804	- 9,6	1,6
Ausland	20	33,3	55	22,2	2,8	89	36,9	124	- 0,8	1,4
Kahla, Stadt	384	11,6	663	4,1	1,7	1 244	7,8	1 983	6,4	1,6
Deutschland	379	18,4	619	5,6	1,6	1 209	9,1	1 876	5,5	1,6
Ausland	5	- 79,2	44	- 13,7	8,8	35	- 23,9	107	25,9	3,1

Noch: 9. Ankünfte, Übernachtungen und Aufenthaltsdauer der Gäste in Beherbergungsstätten  
nach ausgewählten Gemeinden und dem ständigen Wohnsitz der Gäste (ohne Camping)

Landkreis Gemeinde  Ständiger Wohnsitz der Gäste	Mai 2012					Januar bis Mai 2012				
	Ankünfte		Übernachtungen		durch- schnittliche Aufenthalts- dauer	Ankünfte		Übernachtungen		durch- schnittliche Aufenthalts- dauer
	insgesamt	Veränderung gegenüber dem Vorjahres- monat	insgesamt	Veränderung gegenüber dem Vorjahres- monat		insgesamt	Veränderung gegenüber dem Vorjahres- zeitraum	insgesamt	Veränderung gegenüber dem Vorjahres- zeitraum	
Noch: Saale-Holzland-Kreis										
Stadtroda, Stadt	347	- 2,0	830	11,9	2,4	1 618	8,7	3 362	2,5	2,1
Deutschland	337	- 1,2	811	12,5	2,4	1 556	8,1	3 238	1,2	2,1
Ausland	10	- 23,1	19	- 9,5	1,9	62	26,5	124	51,2	2,0
Trockenborn-Wolfersdorf	363	- 19,2	665	- 17,6	1,8	1 161	- 5,8	2 002	- 3,8	1,7
Deutschland	314	- 22,5	579	- 21,4	1,8	985	- 13,9	1 719	- 11,3	1,7
Ausland	49	11,4	86	22,9	1,8	176	97,8	283	96,5	1,6
Saale-Orla-Kreis										
Bad Lobenstein, Stadt	965	61,4	7 991	14,5	8,3	3 467	53,1	35 330	11,5	10,2
Deutschland	949	58,7	7 750	11,0	8,2	3 443	52,5	35 041	10,7	10,2
Ausland	16	x	241	x	15,1	24	200,0	289	x	12,0
Neustadt an der Orla, Stadt	864	12,4	1 338	27,6	1,5	2 864	1,5	4 277	9,6	1,5
Deutschland	816	6,1	1 219	16,2	1,5	2 700	0,5	3 998	9,2	1,5
Ausland	48	x	119	x	2,5	164	19,7	279	16,3	1,7
Schleiz, Stadt	525	2,7	792	0,6	1,5	1 884	6,0	3 085	11,9	1,6
Deutschland	418	6,4	566	- 7,2	1,4	1 570	15,7	2 458	14,6	1,6
Ausland	107	- 9,3	226	27,7	2,1	314	- 25,2	627	2,3	2,0
Triptis, Stadt	585	3,9	1 141	- 2,6	2,0	1 979	- 5,0	3 971	- 13,8	2,0
Deutschland	541	11,1	1 069	10,8	2,0	1 786	- 7,4	3 542	- 16,7	2,0
Ausland	44	- 42,1	72	- 65,0	1,6	193	24,5	429	20,5	2,2
Ziegenrück, Stadt	1 152	29,4	2 802	22,3	2,4	3 316	30,7	7 509	21,5	2,3
Deutschland	1 130	47,1	2 759	35,2	2,4	2 880	40,6	6 810	35,8	2,4
Ausland	22	- 82,0	43	- 82,8	2,0	436	- 10,8	699	- 39,9	1,6
Krölpa	221	- 20,2	540	- 27,6	2,4	800	- 6,0	2 462	10,2	3,1
Deutschland	221	- 20,2	540	- 27,6	2,4	800	- 5,4	2 462	10,6	3,1
Ausland	-	x	-	x	-	-	x	-	x	-
Wurzbach, Stadt	1 393	39,6	3 984	37,1	2,9	5 405	3,4	17 152	- 4,9	3,2
Deutschland	1 317	34,5	3 722	29,7	2,8	5 222	1,8	16 650	- 6,6	3,2
Ausland	76	x	262	x	3,4	183	90,6	502	146,1	2,7
Saalebürg-Ebersdorf, Stadt	2 397	- 1,6	5 697	5,1	2,4	4 392	- 13,5	10 432	- 7,7	2,4
Deutschland	2 366	- 1,9	5 643	4,7	2,4	4 230	- 15,0	9 862	- 11,8	2,3
Ausland	31	34,8	54	80,0	1,7	162	68,8	570	x	3,5
Greiz										
Berga/Elster, Stadt	337	48,5	890	68,2	2,6	697	1,8	1 655	19,5	2,4
Deutschland	337	48,5	890	68,2	2,6	697	2,5	1 655	20,4	2,4
Ausland	-	x	-	x	-	-	x	-	x	-
Greiz, Stadt	806	- 9,7	1 452	- 15,4	1,8	2 900	- 7,1	5 498	- 16,0	1,9
Deutschland	780	- 8,1	1 392	- 14,4	1,8	2 785	- 6,7	5 257	- 13,1	1,9
Ausland	26	- 40,9	60	- 33,3	2,3	115	- 14,2	241	- 51,2	2,1
Weida, Stadt	236	- 3,3	413	12,2	1,8	798	- 16,6	1 279	- 6,6	1,6
Deutschland	236	- 3,3	413	12,2	1,8	798	- 16,6	1 279	- 6,6	1,6
Ausland	-	-	-	-	-	-	-	-	-	-
Zeulenroda-Triebes, Stadt	2 389	3,6	5 319	- 1,8	2,2	9 469	8,5	18 226	16,8	1,9
Deutschland	2 268	1,7	4 938	6,0	2,2	8 943	7,7	16 768	17,3	1,9
Ausland	121	59,2	381	- 49,5	3,1	526	25,8	1 458	10,6	2,8
Mohlsdorf-Teichwolframsdorf	500	15,7	1 533	- 3,3	3,1	2 029	4,2	6 221	4,1	3,1
Deutschland	496	14,8	1 527	- 3,7	3,1	2 007	3,0	6 149	2,9	3,1
Ausland	4	x	6	x	1,5	22	x	72	x	3,3

Noch: 9. Ankünfte, Übernachtungen und Aufenthaltsdauer der Gäste in Beherbergungsstätten  
nach ausgewählten Gemeinden und dem ständigen Wohnsitz der Gäste (ohne Camping)

Landkreis Gemeinde  Ständiger Wohnsitz der Gäste	Mai 2012					Januar bis Mai 2012				
	Ankünfte		Übernachtungen		durch- schnittliche Aufenthalts- dauer	Ankünfte		Übernachtungen		durch- schnittliche Aufenthalts- dauer
	insgesamt	Veränderung gegenüber dem Vorjahres- monat	insgesamt	Veränderung gegenüber dem Vorjahres- monat		insgesamt	Veränderung gegenüber dem Vorjahres- zeitraum	insgesamt	Veränderung gegenüber dem Vorjahres- zeitraum	
	Anzahl	%	Anzahl	%		Anzahl	%	Anzahl	%	
<b>Altenburger Land</b>										
<b>Altenburg, Stadt</b>	<b>3 458</b>	<b>12,3</b>	<b>8 788</b>	<b>32,5</b>	<b>2,5</b>	<b>12 117</b>	<b>16,9</b>	<b>27 317</b>	<b>28,5</b>	<b>2,3</b>
Deutschland	3 134	9,8	7 536	32,1	2,4	11 466	17,6	25 214	30,5	2,2
Ausland	324	44,6	1 252	34,9	3,9	651	5,5	2 103	8,9	3,2
<b>Meuselwitz, Stadt</b>	<b>238</b>	<b>17,8</b>	<b>378</b>	<b>- 0,8</b>	<b>1,6</b>	<b>824</b>	<b>10,3</b>	<b>1 526</b>	<b>3,7</b>	<b>1,9</b>
Deutschland	235	16,9	375	- 1,1	1,6	820	10,5	1 522	4,2	1,9
Ausland	3	200,0	3	50,0	1,0	4	- 20,0	4	- 60,0	1,0
<b>Schmölln, Stadt</b>	<b>622</b>	<b>- 23,5</b>	<b>1 187</b>	<b>- 2,5</b>	<b>1,9</b>	<b>2 297</b>	<b>- 15,9</b>	<b>4 685</b>	<b>8,1</b>	<b>2,0</b>
Deutschland	604	- 24,7	1 130	- 4,5	1,9	2 196	- 17,9	4 332	5,1	2,0
Ausland	18	63,6	57	67,6	3,2	101	77,2	353	68,1	3,5



**10. Ankünfte, Übernachtungen und Aufenthaltsdauer der Gäste in Beherbergungsstätten  
in Städten des Vereins Städtetourismus in Thüringen e.V. (ohne Camping)**

Stadt  Ständiger Wohnsitz der Gäste	Mai 2012					Januar bis Mai 2012				
	Ankünfte		Übernachtungen		durch- schnittliche Aufenthalts- dauer	Ankünfte		Übernachtungen		durch- schnittliche Aufenthalts- dauer
	insgesamt	Veränderung gegenüber dem Vorjahres- monat	insgesamt	Veränderung gegenüber dem Vorjahres- monat		insgesamt	Veränderung gegenüber dem Vorjahres- zeitraum	insgesamt	Veränderung gegenüber dem Vorjahres- zeitraum	
	Anzahl	%	Anzahl	%		Anzahl	%	Anzahl	%	
<b>Altenburg</b>	<b>3 458</b>	<b>12,3</b>	<b>8 788</b>	<b>32,5</b>	<b>2,5</b>	<b>12 117</b>	<b>16,9</b>	<b>27 317</b>	<b>28,5</b>	<b>2,3</b>
Deutschland	3 134	9,8	7 536	32,1	2,4	11 466	17,6	25 214	30,5	2,2
Ausland	324	44,6	1 252	34,9	3,9	651	5,5	2 103	8,9	3,2
<b>Apolda</b>	<b>2 878</b>	<b>16,3</b>	<b>5 988</b>	<b>20,9</b>	<b>2,1</b>	<b>9 922</b>	<b>17,3</b>	<b>21 249</b>	<b>19,5</b>	<b>2,1</b>
Deutschland	2 727	17,7	5 638	22,7	2,1	9 405	16,8	20 056	17,9	2,1
Ausland	151	- 3,8	350	- 1,4	2,3	517	27,7	1 193	54,5	2,3
<b>Arnstadt</b>	<b>3 748</b>	<b>6,3</b>	<b>6 836</b>	<b>- 4,6</b>	<b>1,8</b>	<b>14 455</b>	<b>18,9</b>	<b>26 523</b>	<b>7,5</b>	<b>1,8</b>
Deutschland	3 528	7,1	6 385	- 1,5	1,8	13 557	20,8	24 809	10,6	1,8
Ausland	220	- 5,2	451	- 34,2	2,1	898	- 3,3	1 714	- 23,7	1,9
<b>Eisenach</b>	<b>17 138</b>	<b>- 1,7</b>	<b>31 113</b>	<b>7,8</b>	<b>1,8</b>	<b>58 960</b>	<b>0,0</b>	<b>105 504</b>	<b>7,2</b>	<b>1,8</b>
Deutschland	15 537	0,4	28 583	10,1	1,8	54 275	1,5	96 866	7,9	1,8
Ausland	1 601	- 18,4	2 530	- 13,1	1,6	4 685	- 14,6	8 638	- 0,5	1,8
<b>Erfurt</b>	<b>42 864</b>	<b>0,7</b>	<b>72 994</b>	<b>- 1,4</b>	<b>1,7</b>	<b>159 499</b>	<b>7,0</b>	<b>272 851</b>	<b>6,8</b>	<b>1,7</b>
Deutschland	39 352	- 1,9	66 760	- 3,8	1,7	148 118	6,1	251 198	5,4	1,7
Ausland	3 512	42,5	6 234	34,8	1,8	11 381	19,9	21 653	25,6	1,9
<b>Gera</b>	<b>11 410</b>	<b>6,7</b>	<b>19 608</b>	<b>- 0,5</b>	<b>1,7</b>	<b>40 235</b>	<b>- 2,3</b>	<b>75 429</b>	<b>- 4,7</b>	<b>1,9</b>
Deutschland	9 886	11,9	16 905	2,4	1,7	35 827	- 0,9	67 648	- 3,1	1,9
Ausland	1 524	- 17,9	2 703	- 15,8	1,8	4 408	- 12,8	7 781	- 16,6	1,8
<b>Gotha</b>	<b>6 672</b>	<b>3,9</b>	<b>15 051</b>	<b>8,3</b>	<b>2,3</b>	<b>24 668</b>	<b>14,8</b>	<b>55 115</b>	<b>9,0</b>	<b>2,2</b>
Deutschland	6 212	2,3	14 149	6,2	2,3	22 639	11,6	51 502	6,4	2,3
Ausland	460	32,9	902	55,8	2,0	2 029	70,2	3 613	66,7	1,8
<b>Greiz</b>	<b>806</b>	<b>- 9,7</b>	<b>1 452</b>	<b>- 15,4</b>	<b>1,8</b>	<b>2 900</b>	<b>- 7,1</b>	<b>5 498</b>	<b>- 16,0</b>	<b>1,9</b>
Deutschland	780	- 8,1	1 392	- 14,4	1,8	2 785	- 6,7	5 257	- 13,1	1,9
Ausland	26	- 40,9	60	- 33,3	2,3	115	- 14,2	241	- 51,2	2,1
<b>Ilmenau</b>	<b>5 321</b>	<b>7,8</b>	<b>11 054</b>	<b>15,8</b>	<b>2,1</b>	<b>17 366</b>	<b>3,5</b>	<b>38 232</b>	<b>10,1</b>	<b>2,2</b>
Deutschland	4 977	9,9	10 135	18,1	2,0	16 094	3,5	34 041	7,8	2,1
Ausland	344	- 16,3	919	- 4,4	2,7	1 272	2,8	4 191	33,3	3,3
<b>Jena</b>	<b>14 283</b>	<b>- 14,2</b>	<b>26 416</b>	<b>- 11,7</b>	<b>1,8</b>	<b>52 332</b>	<b>- 16,1</b>	<b>98 653</b>	<b>- 13,1</b>	<b>1,9</b>
Deutschland	12 440	- 12,8	22 406	- 10,7	1,8	47 001	- 13,1	84 462	- 11,7	1,8
Ausland	1 843	- 22,8	4 010	- 16,9	2,2	5 331	- 35,6	14 191	- 20,5	2,7

Noch: 10. Ankünfte, Übernachtungen und Aufenthaltsdauer der Gäste in Beherbergungsstätten  
in Städten des Vereins Städtetourismus in Thüringen e.V. (ohne Camping)

Stadt ----- Ständiger Wohnsitz der Gäste	Mai 2012					Januar bis Mai 2012				
	Ankünfte		Übernachtungen		durch- schnittliche Aufenthalts- dauer	Ankünfte		Übernachtungen		durch- schnittliche Aufenthalts- dauer
	insgesamt	Veränderung gegenüber dem Vorjahres- monat	insgesamt	Veränderung gegenüber dem Vorjahres- monat		insgesamt	Veränderung gegenüber dem Vorjahres- zeitraum	insgesamt	Veränderung gegenüber dem Vorjahres- zeitraum	
	Anzahl	%	Anzahl	%		Anzahl	%	Anzahl	%	
<b>Meiningen</b>	<b>3 449</b>	<b>12,2</b>	<b>5 973</b>	<b>15,8</b>	<b>1,7</b>	<b>12 081</b>	<b>18,6</b>	<b>21 000</b>	<b>15,5</b>	<b>1,7</b>
Deutschland	3 264	12,8	5 648	16,4	1,7	11 498	20,3	19 917	18,0	1,7
Ausland	185	2,2	325	6,6	1,8	583	- 6,7	1 083	- 17,5	1,9
<b>Mühlhausen</b>	<b>5 525</b>	<b>7,8</b>	<b>12 366</b>	<b>13,2</b>	<b>2,2</b>	<b>18 216</b>	<b>1,9</b>	<b>40 833</b>	<b>4,9</b>	<b>2,2</b>
Deutschland	5 063	1,4	11 528	8,0	2,3	16 588	- 2,3	37 743	1,5	2,3
Ausland	462	252,7	838	227,3	1,8	1 628	82,7	3 090	78,1	1,9
<b>Nordhausen</b>	<b>3 880</b>	<b>- 15,9</b>	<b>7 557</b>	<b>- 3,4</b>	<b>1,9</b>	<b>13 412</b>	<b>- 5,7</b>	<b>26 378</b>	<b>6,8</b>	<b>2,0</b>
Deutschland	3 717	- 17,0	7 329	- 3,2	2,0	12 675	- 7,1	25 187	7,8	2,0
Ausland	163	19,0	228	- 11,6	1,4	737	28,4	1 191	- 12,0	1,6
<b>Rudolstadt</b>	<b>2 342</b>	<b>- 8,1</b>	<b>5 015</b>	<b>- 3,7</b>	<b>2,1</b>	<b>8 124</b>	<b>8,2</b>	<b>18 028</b>	<b>10,3</b>	<b>2,2</b>
Deutschland	2 315	- 7,9	4 963	- 3,7	2,1	8 046	9,1	17 853	10,7	2,2
Ausland	27	- 22,9	52	-	1,9	78	- 42,2	175	- 17,8	2,2
<b>Saalfeld</b>	<b>2 903</b>	<b>- 10,9</b>	<b>10 448</b>	<b>- 2,3</b>	<b>3,6</b>	<b>10 194</b>	<b>- 1,5</b>	<b>43 206</b>	<b>3,3</b>	<b>4,2</b>
Deutschland	2 791	- 11,1	10 056	- 3,9	3,6	9 719	- 2,1	41 576	1,9	4,3
Ausland	112	- 5,1	392	68,2	3,5	475	12,3	1 630	62,2	3,4
<b>Schmalkalden</b>	<b>1 384</b>	<b>- 1,9</b>	<b>3 022</b>	<b>18,3</b>	<b>2,2</b>	<b>5 586</b>	<b>10,2</b>	<b>11 374</b>	<b>6,0</b>	<b>2,0</b>
Deutschland	1 305	- 5,6	2 820	12,4	2,2	5 436	9,3	11 020	5,0	2,0
Ausland	79	182,1	202	x	2,6	150	57,9	354	50,6	2,4
<b>Sondershausen</b>	<b>5 168</b>	<b>28,7</b>	<b>12 396</b>	<b>37,5</b>	<b>2,4</b>	<b>10 591</b>	<b>14,0</b>	<b>24 788</b>	<b>15,8</b>	<b>2,3</b>
Deutschland	5 115	28,3	12 246	36,6	2,4	10 412	13,6	24 225	14,8	2,3
Ausland	53	89,3	150	188,5	2,8	179	45,5	563	87,7	3,1
<b>Suhl</b>	<b>8 401</b>	<b>1,3</b>	<b>19 622</b>	<b>1,9</b>	<b>2,3</b>	<b>37 965</b>	<b>9,7</b>	<b>96 873</b>	<b>6,8</b>	<b>2,6</b>
Deutschland	8 124	5,4	18 723	7,6	2,3	36 844	10,9	92 602	8,2	2,5
Ausland	277	- 52,9	899	- 51,8	3,2	1 121	- 19,4	4 271	- 16,5	3,8
<b>Weimar</b>	<b>34 895</b>	<b>- 1,6</b>	<b>64 362</b>	<b>2,7</b>	<b>1,8</b>	<b>121 395</b>	<b>1,2</b>	<b>222 146</b>	<b>2,6</b>	<b>1,8</b>
Deutschland	30 315	- 3,2	56 258	2,0	1,9	107 644	0,0	195 402	1,1	1,8
Ausland	4 580	10,0	8 104	7,9	1,8	13 751	11,5	26 744	15,2	1,9
<b>Ausgewählte Städte zusammen</b>	<b>176 525</b>	<b>0,0</b>	<b>340 061</b>	<b>3,1</b>	<b>1,9</b>	<b>630 018</b>	<b>2,8</b>	<b>1 230 997</b>	<b>4,2</b>	<b>2,0</b>
Deutschland	<b>160 582</b>	<b>- 0,3</b>	<b>309 460</b>	<b>3,2</b>	<b>1,9</b>	<b>580 029</b>	<b>2,9</b>	<b>1 126 578</b>	<b>4,0</b>	<b>1,9</b>
Ausland	<b>15 943</b>	<b>2,9</b>	<b>30 601</b>	<b>2,9</b>	<b>1,9</b>	<b>49 989</b>	<b>1,2</b>	<b>104 419</b>	<b>6,2</b>	<b>2,1</b>

**11. Beherbergungsstätten, angebotene Gästebetten und Kapazitätsauslastung  
nach Betriebsarten sowie Campingplätze**

Betriebsart	Mai 2012								Jan. - Mai. 2012
	Betriebe			in den Betrieben angebotene Betten/Schlafgelegenheiten <sup>1)</sup>					durch- schnittliche Auslastung
	insgesamt	darunter geöffnete <sup>2)</sup>		insgesamt	Veränderung gegenüber dem Vorjahres- monat	durch- schnittliche Auslastung	nachrichtlich		
		zusammen	Veränderung gegenüber dem Vorjahres- monat				maximales Angebot an Schlaf- gelegenheiten der letzten 13 Monate	Anteil der aktuell angebotenen Schlaf- gelegenheiten am Maximum	
Anzahl		%	Anzahl	%		Anzahl	%		
<b>Hotels, Gasthöfe, Pensionen</b>	<b>999</b>	<b>981</b>	<b>- 2,2</b>	<b>44 636</b>	<b>- 1,8</b>	<b>41,6</b>	<b>46 067</b>	<b>96,9</b>	<b>32,6</b>
Hotels (ohne Hotels garnis)	386	379	- 2,1	30 511	- 2,4	44,3	31 585	96,6	35,7
Hotels garnis	66	64	3,2	3 270	3,4	47,8	3 318	98,6	35,2
Gasthöfe	360	353	- 3,8	7 094	- 2,7	29,9	7 287	97,4	21,0
Pensionen	187	185	- 1,1	3 761	1,1	36,4	3 877	97,0	26,1
<b>Ferienunterkünfte und ähnliche Beherbergungsstätten</b>	<b>257</b>	<b>251</b>	<b>1,6</b>	<b>13 330</b>	<b>2,1</b>	<b>32,7</b>	<b>13 792</b>	<b>96,7</b>	<b>22,5</b>
Erholungs- und Ferienheime	12	12	-	769	- 1,3	40,4	784	98,1	32,7
Ferienhäuser und Ferienwohnungen	127	125	3,3	4 493	3,3	31,6	4 665	96,3	23,2
Jugendherbergen und Hütten	118	114	-	8 068	1,7	32,6	8 343	96,7	21,1
<b>Sonstige tourismusrelevante Unterkünfte</b>	<b>62</b>	<b>62</b>	<b>-</b>	<b>7 913</b>	<b>0,5</b>	<b>72,5</b>	<b>8 026</b>	<b>98,6</b>	<b>70,7</b>
Vorsorge- u. Rehabilitations- kliniken	33	33	-	5 883	- 0,3	83,6	5 902	99,7	83,0
Schulungsheime	29	29	-	2 030	3,1	40,3	2 124	95,6	34,5
<b>Beherbergungsstätten insgesamt</b>	<b>1 318</b>	<b>1 294</b>	<b>- 1,4</b>	<b>65 879</b>	<b>- 0,7</b>	<b>43,5</b>	<b>67 885</b>	<b>97,0</b>	<b>35,5</b>
<b>Campingplätze <sup>3)</sup></b>	<b>64</b>	<b>59</b>	<b>- 1,7</b>	<b>16 204</b>	<b>- 6,4</b>	<b>x</b>	<b>41 948</b>	<b>38,6</b>	<b>x</b>

1) Doppelbetten zählen als 2 Schlafgelegenheiten. Für Camping (Urlaubscamping ohne Dauercamping) wird 1 Stellplatz in 4 Schlafgelegenheiten umgerechnet. - 2) ganz oder teilweise geöffnet - 3) Campingplätze ohne Betriebe mit ausschließlich Dauercamping

**12. Beherbergungsstätten, angebotene Gästebetten und Kapazitätsauslastung  
nach Reisegebieten sowie Campingplätze**

Reisegebiet	Mai 2012								Jan. - Mai. 2012
	Betriebe			in den Betrieben angebotene Betten/Schlafgelegenheiten <sup>1)</sup>					durch- schnittliche Auslastung
	insgesamt	darunter geöffnete <sup>2)</sup>		insgesamt	Veränderung gegenüber dem Vorjahres- monat	durch- schnittliche Auslastung	nachrichtlich		
		zusammen	Veränderung gegenüber dem Vorjahres- monat				maximales Angebot an Schlaf- gelegenheiten der letzten 13 Monate	Anteil der aktuell angebotenen Schlaf- gelegenheiten am Maximum	
Anzahl	%		Anzahl	%		Anzahl	%		
Südharz	35	35	-	1 901	2,4	32,3	1 912	99,4	20,2
Thüringer Vogtland	69	66	- 9,6	3 293	- 5,1	34,4	3 401	96,8	26,6
Thüringer Rhön	85	84	- 1,2	3 262	- 3,8	46,7	3 324	98,1	38,1
Thüringer Wald	665	650	- 2,0	30 793	- 0,9	40,4	31 854	96,7	34,5
Städte Eisenach, Erfurt, Jena, Weimar	164	162	- 0,6	12 098	- 3,0	52,0	12 638	95,7	38,3
Übriges Thüringen	300	297	1,4	14 532	3,0	45,9	14 756	98,5	38,9
Thüringen insgesamt	1 318	1 294	- 1,4	65 879	- 0,7	43,5	67 885	97,0	35,5
Campingplätze <sup>3)</sup>	64	59	- 1,7	16 204	- 6,4	x	41 948	38,6	x

1) Doppelbetten zählen als 2 Schlafgelegenheiten. Für Camping (Urlaubscamping ohne Dauercamping) wird 1 Stellplatz in 4 Schlafgelegenheiten umgerechnet. - 2) ganz oder teilweise geöffnet - 3) Campingplätze ohne Betriebe mit ausschließlich Dauercamping

**13. Beherbergungsstätten, angebotene Gästebetten und Kapazitätsauslastung  
nach Gemeindegruppen (ohne Camping)**

Gemeindegruppe	Mai 2012								Jan. - Mai. 2012
	Betriebe			in den Betrieben angebotene Betten/Schlafgelegenheiten <sup>1)</sup>					durch- schnittliche Auslastung
	insgesamt	darunter geöffnete <sup>2)</sup>		insgesamt	Veränderung gegenüber dem Vorjahres- monat	durch- schnittliche Auslastung	nachrichtlich		
		zusammen	Veränderung gegenüber dem Vorjahres- monat				maximales Angebot an Schlaf- gelegenheiten der letzten 13 Monate	Anteil der aktuell angebotenen Schlaf- gelegenheiten am Maximum	
Anzahl		%	Anzahl	%		Anzahl	%		
Heilbäder zusammen	128	127	1,6	9 605	1,4	65,5	9 669	99,3	61,8
Mineral-, Moor-, Sole- und Thermalbäder	83	82	6,5	6 106	2,6	70,3	6 142	99,4	66,3
Orte mit Kurbetrieb	12	12	-	1 270	5,0	72,0	1 276	99,5	72,1
heilklimatische Kurorte	21	21	- 8,7	1 279	- 4,6	41,2	1 295	98,8	38,2
Kneippkurorte	12	12	- 7,7	950	- 2,0	58,2	956	99,4	53,4
Luftkurorte	58	58	- 1,7	5 299	- 0,7	42,4	5 397	98,2	41,7
Erholungsorte	212	209	- 1,9	7 719	- 2,2	34,3	7 966	96,9	27,4
Sonstige Gemeinden	920	900	- 1,6	43 256	- 0,9	40,4	44 853	96,4	30,0
Gemeindegruppen insgesamt	1 318	1 294	- 1,4	65 879	- 0,7	43,5	67 885	97,0	35,5

1) Doppelbetten zählen als 2 Schlafgelegenheiten. - 2) ganz oder teilweise geöffnet

14. Beherbergungsstätten, angebotene Gästebetten und Kapazitätsauslastung nach Kreisen (ohne Camping)

Kreisfreie Stadt Landkreis Land	Mai 2012								Jan. - Mai. 2012
	Betriebe			in den Betrieben angebotene Betten/Schlafgelegenheiten <sup>1)</sup>					durch- schnittliche Auslastung
	insgesamt	darunter geöffnete <sup>2)</sup>		insgesamt	Veränderung gegenüber dem Vorjahres- monat	durch- schnittliche Auslastung	nachrichtlich		
		zusammen	Veränderung gegenüber dem Vorjahres- monat				maximales Angebot an Schlaf- gelegenheiten der letzten 13 Monate	Anteil der aktuell angebotenen Schlaf- gelegenheiten am Maximum	
Anzahl		%	Anzahl	%		Anzahl	%		
Stadt Erfurt	63	63	-	4 777	- 0,5	49,3	4 870	98,1	37,6
Stadt Gera	18	16	- 15,8	1 440	- 5,1	43,9	1 503	95,8	34,3
Stadt Jena	25	24	- 11,1	1 553	- 21,3	54,9	1 919	80,9	42,3
Stadt Suhl	22	20	- 9,1	1 665	0,7	38,0	1 709	97,4	38,5
Stadt Weimar	46	45	-	3 710	0,4	56,0	3 779	98,2	40,1
Stadt Eisenach	30	30	7,1	2 058	3,1	48,8	2 070	99,4	34,0
Eichsfeld	55	55	1,9	2 422	5,9	44,8	2 436	99,4	39,4
Nordhausen	35	35	-	1 901	2,4	32,3	1 912	99,4	20,2
Wartburgkreis	91	91	1,1	4 164	- 3,5	57,6	4 242	98,2	51,6
Unstrut-Hainich-Kreis	48	48	2,1	2 214	3,5	53,9	2 227	99,4	42,0
Kyffhäuserkreis	41	41	5,1	2 377	5,8	42,8	2 410	98,6	34,3
Schmalkalden-Meiningen	133	131	-	6 012	- 0,3	36,8	6 237	96,4	34,5
Gotha	99	98	- 5,8	6 164	0,6	44,8	6 214	99,2	36,6
Sömmerda	21	21	- 4,5	992	4,4	26,0	1 006	98,6	19,6
Hildburghausen	65	65	- 4,4	2 974	- 7,8	39,5	2 998	99,2	39,9
Ilm-Kreis	102	99	- 2,0	3 831	- 1,0	36,6	4 018	95,3	28,0
Weimarer Land	60	57	-	3 348	3,1	50,4	3 424	97,8	43,3
Sonneberg	54	51	- 3,8	1 863	0,3	31,9	1 929	96,6	25,3
Saalfeld-Rudolstadt	110	106	-	4 454	2,8	38,1	4 714	94,5	26,2
Saale-Holzland-Kreis	54	54	-	2 094	- 3,9	47,5	2 167	96,6	46,4
Saale-Orla-Kreis	74	73	-	2 928	- 4,1	37,1	3 117	93,9	27,8
Greiz	44	43	- 6,5	1 675	- 5,0	26,0	1 720	97,4	18,9
Altenburger Land	28	28	-	1 263	1,4	39,8	1 264	99,9	27,4
Thüringen	1 318	1 294	- 1,4	65 879	- 0,7	43,5	67 885	97,0	35,5

1) Doppelbetten zählen als 2 Schlafgelegenheiten. - 2) ganz oder teilweise geöffnet

**15. Beherbergungsstätten, angebotene Gästebetten und Kapazitätsauslastung  
nach Kreisen und ausgewählten Betriebsarten**

Kreisfreie Stadt Landkreis ----- Betriebsart	Mai 2012								Jan. - Mai. 2012
	Betriebe			in den Betrieben angebotene Betten/Schlafgelegenheiten <sup>1)</sup>					durch- schnittliche Auslastung
	insgesamt	darunter geöffnete <sup>2)</sup>		insgesamt	Veränderung gegenüber dem Vorjahres- monat	durch- schnittliche Auslastung	nachrichtlich		
		zusammen	Veränderung gegenüber dem Vorjahres- monat				maximales Angebot an Schlaf- gelegenheiten der letzten 13 Monate	Anteil der aktuell angebotenen Schlaf- gelegenheiten am Maximum	
Anzahl		%	Anzahl	%		Anzahl	%		
Stadt Erfurt									
Hotels, Gasthöfe, Pensionen	54	54	-	4 128	- 0,2	49,8	4 206	98,1	37,9
darunter									
Hotels (ohne Hotels garnis)	21	21	-	2 969	- 2,0	51,2	3 040	97,7	39,5
Gasthöfe	12	12	-	236	5,4	32,3	238	99,2	25,2
Stadt Gera									
Hotels, Gasthöfe, Pensionen	17	15	- 16,7	1 389	- 5,3	44,4	1 452	95,7	35,0
darunter									
Hotels (ohne Hotels garnis)	7	6	- 25,0	1 038	- 5,6	40,0	1 086	95,6	32,8
Gasthöfe	4	4	-	88	-	32,8	88	100,0	31,2
Stadt Jena									
Hotels, Gasthöfe, Pensionen	22	21	- 8,7	1 331	- 21,8	58,5	1 697	78,4	45,5
darunter									
Hotels (ohne Hotels garnis)	7	6	- 14,3	827	- 30,2	60,7	1 185	69,8	46,1
Gasthöfe	6	6	- 14,3	210	- 4,1	49,9	211	99,5	38,9
Stadt Suhl									
Hotels, Gasthöfe, Pensionen	18	17	- 5,6	1 579	2,6	38,8	1 595	99,0	39,6
darunter									
Hotels (ohne Hotels garnis)	7	7	- 12,5	1 337	- 0,7	41,3	1 339	99,9	42,7
Gasthöfe	6	5	- 16,7	67	- 13,0	44,5	79	84,8	39,7
Stadt Weimar									
Hotels, Gasthöfe, Pensionen	35	34	-	3 027	- 0,6	57,2	3 090	98,0	38,8
darunter									
Hotels (ohne Hotels garnis)	12	11	- 8,3	2 018	- 2,8	57,2	2 076	97,2	38,8
Gasthöfe	3	3	-	62	1,6	35,6	62	100,0	22,1
Stadt Eisenach									
Hotels, Gasthöfe, Pensionen	27	27	8,0	1 875	3,5	49,4	1 883	99,6	34,5
darunter									
Hotels (ohne Hotels garnis)	14	14	7,7	1 478	3,6	52,3	1 486	99,5	36,8
Gasthöfe	4	4	-	91	-	36,4	91	100,0	22,2
Eichsfeld									
Hotels, Gasthöfe, Pensionen	38	38	- 2,6	1 409	- 1,2	38,8	1 420	99,2	33,0
darunter									
Hotels (ohne Hotels garnis)	15	15	-	980	- 0,5	49,2	985	99,5	42,6
Gasthöfe	19	19	- 5,0	368	- 3,2	14,5	374	98,4	10,1
Nordhausen									
Hotels, Gasthöfe, Pensionen	24	24	-	1 239	- 0,4	29,8	1 250	99,1	20,9
darunter									
Hotels (ohne Hotels garnis)	16	16	-	1 038	- 0,7	28,5	1 047	99,1	19,0
Gasthöfe	4	4	-	66	6,5	27,1	66	100,0	19,8

1) Doppelbetten zählen als 2 Schlafgelegenheiten. - 2) ganz oder teilweise geöffnet

Noch: 15. Beherbergungsstätten, angebotene Gästebetten und Kapazitätsauslastung  
nach Kreisen und ausgewählten Betriebsarten

Kreisfreie Stadt Landkreis ----- Betriebsart	Mai 2012								Jan. - Mai. 2012
	Betriebe			in den Betrieben angebotene Betten/Schlafgelegenheiten <sup>1)</sup>					durch- schnittliche Auslastung
	insgesamt	darunter geöffnete <sup>2)</sup>		insgesamt	Veränderung gegenüber dem Vorjahres- monat	durch- schnittliche Auslastung	nachrichtlich		
		zusammen	Veränderung gegenüber dem Vorjahres- monat				maximales Angebot an Schlaf- gelegenheiten der letzten 13 Monate	Anteil der aktuell angebotenen Schlaf- gelegenheiten am Maximum	
Anzahl		%	Anzahl	%		Anzahl	%		
Wartburgkreis									
Hotels, Gasthöfe, Pensionen	64	64	-	1 808	- 4,2	36,6	1 830	98,8	25,5
darunter									
Hotels (ohne Hotels garnis)	23	23	- 4,2	987	- 9,9	44,2	1 000	98,7	31,6
Gasthöfe	31	31	3,3	663	4,9	27,0	670	99,0	17,1
Unstrut-Hainich-Kreis									
Hotels, Gasthöfe, Pensionen	35	35	2,9	1 215	5,9	37,3	1 228	98,9	25,0
darunter									
Hotels (ohne Hotels garnis)	17	17	6,3	838	9,0	38,4	845	99,2	26,1
Gasthöfe	11	11	-	243	- 1,2	30,6	249	97,6	17,0
Kyffhäuserkreis									
Hotels, Gasthöfe, Pensionen	24	24	9,1	790	15,0	41,3	791	99,9	31,0
darunter									
Hotels (ohne Hotels garnis)	5	5	-	363	15,2	51,6	363	100,0	43,5
Gasthöfe	12	12	9,1	254	7,6	27,0	254	100,0	17,2
Schmalkalden-Meiningen									
Hotels, Gasthöfe, Pensionen	106	104	- 1,0	4 472	- 1,0	38,6	4 637	96,4	34,8
darunter									
Hotels (ohne Hotels garnis)	33	32	-	3 083	- 0,6	41,9	3 215	95,9	39,7
Gasthöfe	44	43	- 6,5	799	- 8,2	31,0	814	98,2	23,1
Gotha									
Hotels, Gasthöfe, Pensionen	78	77	- 7,2	4 749	0,0	43,5	4 798	99,0	35,3
darunter									
Hotels (ohne Hotels garnis)	33	33	- 8,3	3 818	0,2	45,0	3 832	99,6	37,6
Gasthöfe	22	21	- 8,7	437	- 4,0	33,2	448	97,5	25,0
Sömmerda									
Hotels, Gasthöfe, Pensionen	19	19	- 5,0	601	7,5	29,2	615	97,7	24,5
darunter									
Hotels (ohne Hotels garnis)	9	9	-	406	18,4	25,0	408	99,5	22,2
Gasthöfe	4	4	-	58	-	30,1	58	100,0	20,5
Hildburghausen									
Hotels, Gasthöfe, Pensionen	48	48	- 4,0	1 770	- 5,5	35,0	1 776	99,7	35,7
darunter									
Hotels (ohne Hotels garnis)	16	16	- 5,9	1 088	- 8,0	41,7	1 094	99,5	45,3
Gasthöfe	21	21	- 4,5	412	- 2,4	25,1	412	100,0	17,7
Ilm-Kreis									
Hotels, Gasthöfe, Pensionen	77	76	- 2,6	2 909	- 0,8	37,9	3 004	96,8	30,5
darunter									
Hotels (ohne Hotels garnis)	32	31	-	1 997	0,7	39,1	2 085	95,8	32,1
Gasthöfe	28	28	- 6,7	580	- 5,5	33,4	585	99,1	26,1

1) Doppelbetten zählen als 2 Schlafgelegenheiten. - 2) ganz oder teilweise geöffnet

Noch: 15. Beherbergungsstätten, angebotene Gästebetten und Kapazitätsauslastung  
nach Kreisen und ausgewählten Betriebsarten

Kreisfreie Stadt Landkreis Betriebsart	Mai 2012								Jan. - Mai. 2012
	Betriebe			in den Betrieben angebotene Betten/Schlafgelegenheiten <sup>1)</sup>					durch- schnittliche Auslastung
	insgesamt	darunter geöffnete <sup>2)</sup>		insgesamt	Veränderung gegenüber dem Vorjahres- monat	durch- schnittliche Auslastung	nachrichtlich		
		zusammen	Veränderung gegenüber dem Vorjahres- monat				maximales Angebot an Schlaf- gelegenheiten der letzten 13 Monate	Anteil der aktuell angebotenen Schlaf- gelegenheiten am Maximum	
Anzahl		%	Anzahl	%		Anzahl	%		
Weimarer Land									
Hotels, Gasthöfe, Pensionen	43	40	- 2,4	1 854	- 0,4	45,8	1 924	96,4	36,9
darunter									
Hotels (ohne Hotels garnis)	17	16	6,7	1 249	1,5	53,1	1 272	98,2	44,1
Gasthöfe	12	11	- 15,4	198	- 9,6	23,2	224	88,4	18,0
Sonneberg									
Hotels, Gasthöfe, Pensionen	38	36	- 2,7	1 009	- 0,1	30,8	1 040	97,0	23,2
darunter									
Hotels (ohne Hotels garnis)	12	12	-	420	1,7	31,0	420	100,0	24,1
Gasthöfe	15	14	-	301	1,7	30,8	319	94,4	20,2
Saalfeld-Rudolstadt									
Hotels, Gasthöfe, Pensionen	84	81	- 1,2	2 679	- 2,9	33,5	2 822	94,9	21,1
darunter									
Hotels (ohne Hotels garnis)	39	38	5,6	1 653	- 1,2	34,0	1 744	94,8	21,6
Gasthöfe	35	34	- 8,1	750	- 7,7	31,1	791	94,8	19,1
Saale-Holzland-Kreis									
Hotels, Gasthöfe, Pensionen	41	41	- 2,4	1 214	- 6,3	41,0	1 285	94,5	34,3
darunter									
Hotels (ohne Hotels garnis)	15	15	- 6,3	703	- 8,9	49,3	756	93,0	42,7
Gasthöfe	20	20	-	372	- 3,6	31,4	389	95,6	23,9
Saale-Orla-Kreis									
Hotels, Gasthöfe, Pensionen	51	50	- 3,8	1 571	- 9,9	34,6	1 690	93,0	25,0
darunter									
Hotels (ohne Hotels garnis)	17	17	- 5,6	894	- 13,5	37,5	968	92,4	28,7
Gasthöfe	24	23	- 4,2	440	- 4,6	33,1	462	95,2	19,5
Greiz									
Hotels, Gasthöfe, Pensionen	30	30	- 6,3	1 005	- 3,8	27,5	1 021	98,4	20,2
darunter									
Hotels (ohne Hotels garnis)	7	7	- 12,5	554	- 4,6	27,2	566	97,9	20,9
Gasthöfe	17	17	6,3	279	3,0	21,0	283	98,6	13,8
Altenburger Land									
Hotels, Gasthöfe, Pensionen	26	26	-	1 013	1,3	40,3	1 013	100,0	27,7
darunter									
Hotels (ohne Hotels garnis)	12	12	-	773	0,9	42,8	773	100,0	28,5
Gasthöfe	6	6	-	120	6,2	26,2	120	100,0	21,0

1) Doppelbetten zählen als 2 Schlafgelegenheiten. - 2) ganz oder teilweise geöffnet



**16. Beherbergungsstätten, angebotene Gästebetten und Kapazitätsauslastung  
nach ausgewählten Gemeinden (ohne Camping)**

Landkreis Gemeinde	Mai 2012								Jan. - Mai. 2012
	Betriebe			in den Betrieben angebotene Betten/Schlafgelegenheiten <sup>1)</sup>					durch- schnittliche Auslastung
	insgesamt	darunter geöffnete <sup>2)</sup>		insgesamt	Veränderung gegenüber dem Vorjahres- monat	durch- schnittliche Auslastung	nachrichtlich		
		zusammen	Veränderung gegenüber dem Vorjahres- monat				maximales Angebot an Schlaf- gelegenheiten der letzten 13 Monate	Anteil der aktuell angebotenen Schlaf- gelegenheiten am Maximum	
Anzahl		%	Anzahl	%		Anzahl	%		
<b>Eichsfeld</b>									
Dingelstädt, Stadt	3	3	-	55	-	32,8	55	100,0	19,8
Heilbad Heiligenstadt, Stadt	11	11	22,2	874	20,9	66,6	874	100,0	64,6
Küllstedt	3	3	-	55	-	4,4	55	100,0	5,5
Schimberg	6	6	- 14,3	148	- 9,8	25,0	151	98,0	13,9
Leinefelde-Worbis, Stadt	11	11	-	381	0,5	32,6	384	99,2	24,9
Sonnenstein	4	4	-	105	- 1,9	25,6	108	97,2	25,2
<b>Nordhausen</b>									
Bleicherode, Stadt	3	3	-	157	- 3,7	18,6	163	96,3	14,4
Ellrich, Stadt	4	4	-	149	2,8	28,5	149	100,0	22,2
Neustadt/Harz	4	4	-	231	- 0,9	44,7	233	99,1	27,5
Nordhausen, Stadt	13	13	- 7,1	631	2,6	38,6	634	99,5	26,4
Harztor	6	6	-	410	2,5	19,3	410	100,0	12,3
<b>Wartburgkreis</b>									
Bad Liebenstein, Stadt	12	12	-	1 317	- 1,1	77,2	1 333	98,8	73,0
Bad Salzungen, Stadt	10	10	- 9,1	754	- 13,0	80,5	755	99,9	67,9
Buttlar	3	3	-	48	-	12,9	48	100,0	7,6
Dernbach	3	3	-	54	-	29,0	54	100,0	17,8
Leimbach	3	3	-	50	-	4,8	50	100,0	4,8
Marksuhl	4	4	33,3	68	28,3	14,0	68	100,0	10,1
Mihla	3	3	-	67	- 8,2	19,6	75	89,3	13,6
Ruhla, Stadt	10	10	-	263	-	25,7	263	100,0	21,0
Treffurt, Stadt	3	3	-	45	-	28,4	45	100,0	10,3
Urnshausen	3	3	-	136	- 7,5	42,4	159	85,5	27,8
Weilar	3	3	-	70	-	10,4	70	100,0	5,4
Wutha-Farnroda	5	5	-	103	27,2	21,8	103	100,0	19,7
Hörselberg-Hainich	4	4	- 20,0	125	- 30,2	51,3	127	98,4	30,9
<b>Unstrut-Hainich-Kreis</b>									
Bad Langensalza, Stadt	8	8	-	361	-	76,2	361	100,0	65,8
Mühlhausen/Thüringen, Stadt	18	18	-	951	0,8	41,9	958	99,3	29,0
<b>Kyffhäuserkreis</b>									
Bad Frankenhausen/Kyffh., Stadt	10	10	11,1	679	2,6	66,0	679	100,0	58,0
Sondershausen, Stadt	12	12	-	1 119	6,7	35,7	1 121	99,8	22,4
Steinhäleben	3	3	-	74	-	12,8	74	100,0	6,6
<b>Schmalkalden-Meiningen</b>									
Breitungen/Werra	5	4	- 20,0	101	- 9,0	30,8	112	90,2	15,8
Floh-Seligenthal	12	12	9,1	310	14,0	25,8	310	100,0	19,6
Meiningen, Stadt	15	15	7,1	465	2,6	41,4	479	97,1	29,7
Oberhof, Stadt	28	28	- 3,4	2 882	- 2,5	42,7	2 975	96,9	45,6
Oberschönnau, Kurort	3	3	-	86	- 2,3	44,1	88	97,7	29,4
Schmalkalden, Kurort, Stadt	9	8	- 11,1	273	- 4,9	35,7	362	75,4	27,1
Steinbach-Hallenberg, Kurort, Stadt	5	5	-	102	-	22,8	102	100,0	18,8
Brotterode-Trusetal, Stadt	12	12	-	389	1,6	32,7	389	100,0	27,4
Zella-Mehlis, Stadt	10	10	11,1	294	8,5	28,3	301	97,7	28,4
Grabfeld	3	3	-	52	-	31,6	52	100,0	18,1
<b>Gotha</b>									
Friedrichroda, Stadt	23	23	- 4,2	2 277	5,2	44,8	2 290	99,4	40,2

1) Doppelbetten zählen als 2 Schlafgelegenheiten. - 2) ganz oder teilweise geöffnet

Noch: 16. Beherbergungsstätten, angebotene Gästebetten und Kapazitätsauslastung  
nach ausgewählten Gemeinden (ohne Camping)

Landkreis Gemeinde	Mai 2012								Jan. - Mai. 2012
	Betriebe			in den Betrieben angebotene Betten/Schlafgelegenheiten <sup>1)</sup>					durch- schnittliche Auslastung
	insgesamt	darunter geöffnete <sup>2)</sup>		insgesamt	Veränderung gegenüber dem Vorjahres- monat	durch- schnittliche Auslastung	nachrichtlich		
		zusammen	Veränderung gegenüber dem Vorjahres- monat				maximales Angebot an Schlaf- gelegenheiten der letzten 13 Monate	Anteil der aktuell angebotenen Schlaf- gelegenheiten am Maximum	
Anzahl		%	Anzahl	%		Anzahl	%		
Noch: Gotha									
Georgenthal/Thür. Wald	3	3	-	198	- 1,0	57,4	200	99,0	31,5
Gotha, Stadt	14	14	-	1 027	4,6	47,3	1 027	100,0	35,5
Luisenthal	4	4	-	269	-	39,9	269	100,0	32,2
Tabarz/Thür. Wald	12	12	- 7,7	950	- 2,0	58,2	956	99,4	53,4
Tambach-Dietharz/Thür. Wald, Stadt	8	8	-	364	2,8	27,4	364	100,0	16,6
Waltershausen, Stadt	5	5	-	116	0,9	32,8	117	99,1	20,0
Emsetal	5	4	- 33,3	132	- 13,2	48,3	142	93,0	32,3
Drei Gleichen	3	3	-	62	- 15,1	42,2	73	84,9	23,4
Nesse-Apfelstädt	4	4	-	297	-	43,0	297	100,0	34,3
Sömmerda									
Kölleda, Stadt	3	3	-	82	3,8	34,5	82	100,0	26,1
Sömmerda, Stadt	3	3	-	95	- 1,0	43,3	96	99,0	33,5
Weißensee, Stadt	3	3	-	226	- 2,6	37,9	235	96,2	33,7
Hildburghausen									
Eisfeld, Stadt	5	5	-	111	-	49,9	111	100,0	34,1
Hildburghausen, Stadt	3	3	-	77	-	19,6	77	100,0	20,4
Römhild, Stadt	3	3	-	140	-	22,1	140	100,0	13,5
Sachsenbrunn	6	6	-	124	-	27,0	124	100,0	28,3
Schleusingen, Stadt	4	4	-	93	-	36,6	93	100,0	26,0
St.Kilian	6	6	- 14,3	357	- 21,2	14,7	375	95,2	8,3
Themar, Stadt	3	3	-	56	-	27,8	56	100,0	17,5
Masserberg	20	20	- 4,8	1 376	- 9,6	42,6	1 382	99,6	47,4
Ilm-Kreis									
Arnstadt, Stadt	11	11	-	592	- 0,2	37,2	597	99,2	29,5
Elgersburg	4	4	-	126	-	43,0	126	100,0	27,1
Frankenhain	3	3	-	114	- 2,6	26,4	117	97,4	20,3
Frauenwald	8	8	14,3	282	5,2	26,4	284	99,3	22,7
Gehlberg	4	3	- 25,0	125	- 26,5	26,0	170	73,5	19,8
Geraberg	3	3	-	102	-	45,9	102	100,0	26,4
Großbreitenbach, Stadt	5	5	-	115	- 3,4	27,5	119	96,6	17,1
Ilmenau, Stadt	17	16	6,7	1 026	7,1	34,8	1 067	96,2	24,1
Neustadt am Rennsteig	6	6	-	252	-	69,0	257	98,1	67,1
Plaue, Stadt	3	3	-	133	- 20,8	23,8	168	79,2	27,5
Schmiedefeld am Rennsteig	8	8	-	175	-	38,5	175	100,0	38,8
Stützerbach	3	3	-	50	-	32,8	50	100,0	17,3
Wachsenburggemeinde	3	3	-	70	14,8	22,1	71	98,6	12,5
Wipfratal	3	3	-	68	-	31,6	68	100,0	22,1
Ilmtal	5	5	-	168	-	49,9	170	98,8	28,2
Weimarer Land									
Apolda, Stadt	4	4	-	428	-	45,1	428	100,0	32,7
Bad Berka, Stadt	8	8	-	657	10,1	61,3	663	99,1	61,5
Bad Sulza, Stadt	13	12	-	968	2,4	67,8	987	98,1	62,3
Mönchenholzhausen	3	3	-	180	3,4	30,7	180	100,0	32,5
Nohra	3	3	-	166	-	38,0	166	100,0	26,2

1) Doppelbetten zählen als 2 Schlafgelegenheiten. - 2) ganz oder teilweise geöffnet

Noch: 16. Beherbergungsstätten, angebotene Gästebetten und Kapazitätsauslastung  
nach ausgewählten Gemeinden (ohne Camping)

Landkreis Gemeinde	Mai 2012								Jan. - Mai. 2012
	Betriebe			in den Betrieben angebotene Betten/Schlafgelegenheiten <sup>1)</sup>					durch- schnittliche Auslastung
	insgesamt	darunter geöffnete <sup>2)</sup>		insgesamt	Veränderung gegenüber dem Vorjahres- monat	durch- schnittliche Auslastung	nachrichtlich		
		zusammen	Veränderung gegenüber dem Vorjahres- monat				maximales Angebot an Schlaf- gelegenheiten der letzten 13 Monate	Anteil der aktuell angebotenen Schlaf- gelegenheiten am Maximum	
Anzahl		%	Anzahl	%		Anzahl	%		
<b>Sonneberg</b>									
Lauscha, Stadt	6	6	-	126	4,1	37,7	126	100,0	26,4
Neuhaus am Rennweg, Stadt	10	9	-	377	7,1	45,6	408	92,4	37,9
Neuhaus-Schierschnitz	3	3	-	115	-	56,0	115	100,0	53,7
Schalkau, Stadt	5	5	-	167	- 1,2	24,9	169	98,8	15,7
Siegmundsburg	3	3	-	87	-	20,2	87	100,0	27,0
Sonneberg, Stadt	11	10	- 9,1	383	- 3,3	29,0	399	96,0	22,4
Steinach, Stadt	5	5	-	238	-	12,0	238	100,0	19,0
Frankenblick	5	5	- 16,7	219	- 4,4	24,7	220	99,5	10,2
<b>Saalfeld-Rudolstadt</b>									
Bad Blankenburg, Stadt	6	6	- 14,3	482	- 13,5	38,9	486	99,2	33,6
Cursdorf	5	5	-	183	- 1,6	28,6	186	98,4	15,0
Königsee, Stadt	3	3	-	78	- 1,3	33,3	79	98,7	28,8
Meura	4	4	-	86	4,9	8,2	86	100,0	5,7
Oberweißbach/Thür. Wald, Stadt	3	3	- 25,0	81	- 22,1	25,4	81	100,0	13,2
Rudolstadt, Stadt	8	8	-	410	- 2,1	40,1	420	97,6	29,1
Saalfeld/Saale, Stadt	15	15	-	776	- 4,1	43,4	817	95,0	36,7
Schwarzburg	4	4	-	300	- 1,0	30,3	311	96,5	14,2
Sitzendorf	4	4	-	54	-	37,6	54	100,0	15,7
Leutenberg, Stadt	6	6	20,0	179	7,8	30,6	182	98,4	13,7
Saalfelder Höhe	9	8	-	453	2,0	33,1	555	81,6	18,0
Uhlstädt-Kirchhasel	8	8	-	285	- 2,7	48,5	305	93,4	38,2
Unterwellenborn	5	5	-	143	- 1,4	37,5	145	98,6	21,4
<b>Saale-Holzland-Kreis</b>									
Bad Klosterlausnitz	10	10	11,1	729	5,7	62,2	729	100,0	73,5
Eisenberg, Stadt	5	5	-	210	- 5,0	36,5	221	95,0	16,3
Hermisdorf, Stadt	3	3	-	49	- 15,5	40,6	62	79,0	24,4
Kahla, Stadt	3	3	-	62	- 1,6	34,5	63	98,4	21,0
Stadtroda, Stadt	4	4	-	77	-	34,8	77	100,0	28,7
Trockenborn-Wolfersdorf	3	3	-	139	0,7	15,4	139	100,0	11,3
<b>Saale-Orla-Kreis</b>									
Bad Lobenstein, Stadt	9	9	28,6	424	14,0	60,8	424	100,0	56,2
Neustadt an der Orla, Stadt	7	7	-	197	- 5,3	21,9	211	93,4	15,5
Schleiz, Stadt	3	3	-	51	-	50,1	51	100,0	39,8
Triptis, Stadt	4	4	-	128	-	28,8	128	100,0	20,4
Ziegenrück, Stadt	5	5	-	186	1,6	48,6	196	94,9	33,9
Krölpa	3	3	-	81	- 13,8	21,5	94	86,2	25,2
Wurzbach, Stadt	3	3	-	332	- 17,0	38,7	400	83,0	34,0
Saalburg-Ebersdorf, Stadt	9	9	- 10,0	340	- 17,7	54,1	399	85,2	31,1
<b>Greiz</b>									
Berga/Elster, Stadt	5	4	- 20,0	172	- 22,5	16,7	201	85,6	9,6
Greiz, Stadt	7	7	- 30,0	185	- 17,4	25,3	185	100,0	19,1
Weida, Stadt	3	3	-	70	- 5,4	19,0	74	94,6	13,4
Zeulenroda-Triebes, Stadt	9	9	-	638	- 1,5	26,9	648	98,5	21,6
Mohlsdorf-Teichwolframsdorf	3	3	-	91	1,1	54,3	91	100,0	45,0

1) Doppelbetten zählen als 2 Schlafgelegenheiten. - 2) ganz oder teilweise geöffnet

Noch: 16. Beherbergungsstätten, angebotene Gästebetten und Kapazitätsauslastung  
nach ausgewählten Gemeinden (ohne Camping)

Landkreis Gemeinde	Mai 2012								Jan. - Mai. 2012
	Betriebe			in den Betrieben angebotene Betten/Schlafgelegenheiten <sup>1)</sup>					durch- schnittliche Auslastung
	insgesamt	darunter geöffnete <sup>2)</sup>		insgesamt	Veränderung gegenüber dem Vorjahres- monat	durch- schnittliche Auslastung	nachrichtlich		
		zusammen	Veränderung gegenüber dem Vorjahres- monat				maximales Angebot an Schlaf- gelegenheiten der letzten 13 Monate	Anteil der aktuell angebotenen Schlaf- gelegenheiten am Maximum	
Anzahl		%	Anzahl	%		Anzahl	%		
Altenburger Land									
Altenburg, Stadt	9	9	12,5	661	1,7	42,9	661	100,0	27,2
Meuselwitz, Stadt	4	4	- 20,0	60	- 23,1	20,3	60	100,0	15,2
Schmölln, Stadt	3	3	- 25,0	97	- 10,2	39,5	97	100,0	31,8

1) Doppelbetten zählen als 2 Schlafgelegenheiten. - 2) ganz oder teilweise geöffnet

**17. Beherbergungsstätten, angebotene Gästebetten und Kapazitätsauslastung  
in Städten des Vereins Städtetourismus in Thüringen e.V.**

Stadt	Mai 2012								Jan. - Mai. 2012
	Betriebe			in den Betrieben angebotene Betten/Schlafgelegenheiten <sup>1)</sup>					durch- schnittliche Auslastung
	insgesamt	darunter geöffnete <sup>2)</sup>		insgesamt	Veränderung gegenüber dem Vorjahres- monat	durch- schnittliche Auslastung	nachrichtlich		
		zusammen	Veränderung gegenüber dem Vorjahres- monat				maximales Angebot an Schlaf- gelegenheiten der letzten 13 Monate	Anteil der aktuell angebotenen Schlaf- gelegenheiten am Maximum	
Anzahl		%	Anzahl	%		Anzahl	%		
Altenburg	9	9	12,5	661	1,7	42,9	661	100,0	27,2
Apolda	4	4	-	428	-	45,1	428	100,0	32,7
Arnstadt	11	11	-	592	- 0,2	37,2	597	99,2	29,5
Eisenach	30	30	7,1	2 058	3,1	48,8	2 070	99,4	34,0
Erfurt	63	63	-	4 777	- 0,5	49,3	4 870	98,1	37,6
Gera	18	16	- 15,8	1 440	- 5,1	43,9	1 503	95,8	34,3
Gotha	14	14	-	1 027	4,6	47,3	1 027	100,0	35,5
Greiz	7	7	- 30,0	185	- 17,4	25,3	185	100,0	19,1
Ilmenau	17	16	6,7	1 026	7,1	34,8	1 067	96,2	24,1
Jena	25	24	- 11,1	1 553	- 21,3	54,9	1 919	80,9	42,3
Meiningen	15	15	7,1	465	2,6	41,4	479	97,1	29,7
Mühlhausen	18	18	-	951	0,8	41,9	958	99,3	29,0
Nordhausen	13	13	- 7,1	631	2,6	38,6	634	99,5	26,4
Rudolstadt	8	8	-	410	- 2,1	40,1	420	97,6	29,1
Saalfeld	15	15	-	776	- 4,1	43,4	817	95,0	36,7
Schmalkalden	9	8	- 11,1	273	- 4,9	35,7	362	75,4	27,1
Sondershausen	12	12	-	1 119	6,7	35,7	1 121	99,8	22,4
Suhl	22	20	- 9,1	1 665	0,7	38,0	1 709	97,4	38,5
Weimar	46	45	-	3 710	0,4	56,0	3 779	98,2	40,1
Ausgewählte Städte zusammen	356	348	- 2,2	23 747	- 1,2	46,2	24 606	96,5	34,8

1) Doppelbetten zählen als 2 Schlafgelegenheiten. - 2) ganz oder teilweise geöffnet

## Reisegebiete in Thüringen

