



Statistischer Bericht

AI, AII, AIII - vj 1 / 11

Bevölkerungsvorgänge in Thüringen 1. Vierteljahr 2011

Bestell - Nr. 01 102

Zeichenerklärung

- 0 weniger als die Hälfte von 1 in der letzten besetzten Stelle, jedoch mehr als nichts
- nichts vorhanden (genau Null)
- . Zahlenwert unbekannt oder geheim zu halten
- ... Angabe fällt später an
- / Zahlenwert nicht sicher genug
- x Tabellenfach gesperrt, weil Aussage nicht sinnvoll
- () Aussagewert eingeschränkt
- r berichtigte Zahl
- p vorläufige Zahl

Anmerkung: Abweichungen in den Summen erklären sich aus dem Runden von Einzelwerten.

Herausgeber:

Thüringer Landesamt für Statistik
Europaplatz 3, 99091 Erfurt
Postfach 90 01 63, 99104 Erfurt

Telefon: 0361 37-84642/84647
Telefax: 0361 37-84699
Internet: www.statistik.thueringen.de
E-Mail: auskunft@statistik.thueringen.de

Auskunft erteilt:

Referat: Bevölkerung, Mikrozensus,
Haushaltsstatistiken
Telefon: 0361 37-84447

Herausgegeben im September 2011

Heft-Nr.: 216 / 11
Preis: 3,75 EUR

© Thüringer Landesamt für Statistik, Erfurt, 2011

Für nichtgewerbliche Zwecke sind Vervielfältigung und unentgeltliche Verbreitung, auch auszugsweise, mit Quellenangabe gestattet. Die Verbreitung, auch auszugsweise, über elektronische Systeme/Datenträger bedarf der vorherigen Zustimmung. Alle übrigen Rechte bleiben vorbehalten.

Inhaltsverzeichnis

| | Seite |
|--|-------|
| Vorbemerkungen | 2 |
| Grafiken | 4 |
| 1. Wanderungen über die Landesgrenze Thüringens im 1. Vierteljahr 2001 - 2011 | 4 |
| 2. Lebendgeborene und Gestorbene im 1. Vierteljahr 2001 - 2011 | 5 |
| Tabellen | 6 |
| 1. Bevölkerungsstand | 6 |
| 1.1 Bevölkerungsentwicklung im 1. Vierteljahr 2011 | 6 |
| 1.2 Bevölkerungsentwicklung in den einzelnen Monaten des 1. Vierteljahres 2011 | 6 |
| 1.3 Bevölkerungsentwicklung im 1. Vierteljahr 2011 und Bevölkerungsstand am 31.3.2011 nach Kreisen | 7 |
| 1.4 Veränderung des Bevölkerungsstandes im 1. Vierteljahr 2011 nach Kreisen | 8 |
| 2. Natürliche Bevölkerungsbewegung Eheschließungen, Geborene und Gestorbene im 1. Vierteljahr 2011 nach Kreisen | 9 |
| 3. Räumliche Bevölkerungsbewegung | 10 |
| 3.1 Über die Landesgrenze Thüringens Zu- und Fortgezogene im 1. Vierteljahr 2011 nach Herkunfts- und Zielländern | 10 |
| 3.2 Über die Grenzen des Bundesgebietes Zu- und Fortgezogene im 1. Vierteljahr 2011 nach Herkunfts- und Zielländern | 11 |
| 3.3 Zu- und Fortgezogene in den Kreisen im 1. Vierteljahr 2011 nach Wanderungsarten | 13 |

Vorbemerkungen

Dieser Bericht enthält die auf der Basis des Zentralen Einwohnerregisters (ZER) der neuen Bundesländer mit Stichtag 3.10.1990 ermittelten Fortschreibungsergebnisse der Bevölkerung am 31.3.2011 und die Ergebnisse der natürlichen und räumlichen Bevölkerungsbewegung für das 1. Vierteljahr 2011.

Rechtsgrundlage

Gesetz über die Statistik der Bevölkerungsbewegung und die Fortschreibung des Bevölkerungsstandes (BevStatG) in der Fassung der Bekanntmachung vom 14. März 1980 (BGBl. I S. 308), zuletzt geändert durch Artikel 1 des Gesetzes vom 18. Juli 2008 (BGBl. I S. 1290), in Verbindung mit dem Gesetz über die Statistik für Bundeszwecke (Bundesstatistikgesetz - BStatG) vom 22. Januar 1987 (BGBl. I S. 462, 565), zuletzt geändert durch Artikel 3 des Gesetzes vom 7. September 2007 (BGBl. I S. 2246).

Methodische Hinweise

Regional zugeordnet werden Eheschließungen am Ereignisort, Geburten am Wohnsitz der Mutter, Sterbefälle am Wohnsitz des Verstorbenen.

Die Zuordnung der Personen zur Bevölkerung einer Gemeinde erfolgt nach dem Hauptwohnprinzip (Bevölkerung am Ort der alleinigen oder der Hauptwohnung). An- und Abmeldungen von Nebenwohnungen sind nicht fortschreibungswirksam. Meldungen über die Änderung des Wohnungsstatus führen bei der neuen Hauptwohngemeinde zu einer personellen Zunahme, während bei der bisherigen Hauptwohngemeinde ein entsprechender Abgang verbucht wird.

Die den Wanderungsdaten zugrunde liegenden Meldungen der Meldebehörden enthalten auch Melderegisterbereinigungen, die z.B. infolge der Einführung der persönlichen Steuer-Identifikationsnummer durchgeführt werden. Die Ergebnisse sind daher nur eingeschränkt vergleichbar.

Als Deutsche gelten Personen im Sinne des Artikels 116 Abs. 1 des Grundgesetzes der Bundesrepublik Deutschland. Neugeborene zählen als Deutsche, wenn wenigstens ein Elternteil die deutsche Staatsangehörigkeit besitzt oder die Voraussetzungen lt. § 4 Abs. 3 StAG vorliegen. Deutsche, die zugleich eine fremde Staatsangehörigkeit besitzen, werden als Deutsche gezählt.

Die Mitglieder der stationierten ausländischen Streitkräfte sowie der ausländischen diplomatischen und konsularischen Vertretungen mit ihren Familienangehörigen werden statistisch nicht erfasst.

Alle Daten dieses Berichtes tragen vorläufigen Charakter.

Definitionen

Eheschließungen

Standesamtliche Trauungen, auch von Ausländern, mit Ausnahme der Fälle, in denen beide Ehegatten Angehörige ausländischer Streitkräfte sind bzw. zu den ausländischen diplomatischen und konsularischen Vertretungen und ihren Familienangehörigen gehören.

Lebendgeborene

Lebendgeborene sind Kinder, bei denen nach der Trennung vom Mutterleib entweder das Herz geschlagen, die Nabelschnur pulsiert oder die natürliche Lungenatmung eingesetzt hat. Es wird unterschieden, ob die Eltern der Kinder zum Zeitpunkt der Geburt miteinander verheiratet waren oder nicht.

Totgeborene

Kinder, bei denen sich nach der Trennung vom Mutterleib keines der unter "Lebendgeborene" genannten Merkmale des Lebens gezeigt hat, deren Geburtsgewicht jedoch mindestens 500 Gramm beträgt. Diese Mindestgrenzen gelten ab 1.1.2009 nicht bei Mehrlingsgeburten.

Gestorbene

In der Zahl der Gestorbenen sind die Totgeborenen, die nachträglich beurkundeten Kriegssterbefälle und die gerichtlichen Todeserklärungen nicht enthalten.

Zuzüge, Fortzüge

Die Zu- und Fortzüge werden mit Hilfe der Meldescheine erfasst, die von den Betroffenen nach den gesetzlichen Vorschriften über die Meldepflicht bei einem Wohnungswechsel auszufüllen sind. Umzüge innerhalb einer Gemeinde werden nicht berücksichtigt. Die Summen für die Kreise und das Land beinhalten jeweils alle Wanderungen über die Gemeindegrenzen.

Überschuss der Zu- bzw. Fortzüge

Differenz zwischen Zu- und Fortzügen eines Zeitraumes.

1. Wanderungen über die Landesgrenze Thüringens im 1. Vierteljahr 2001 - 2011

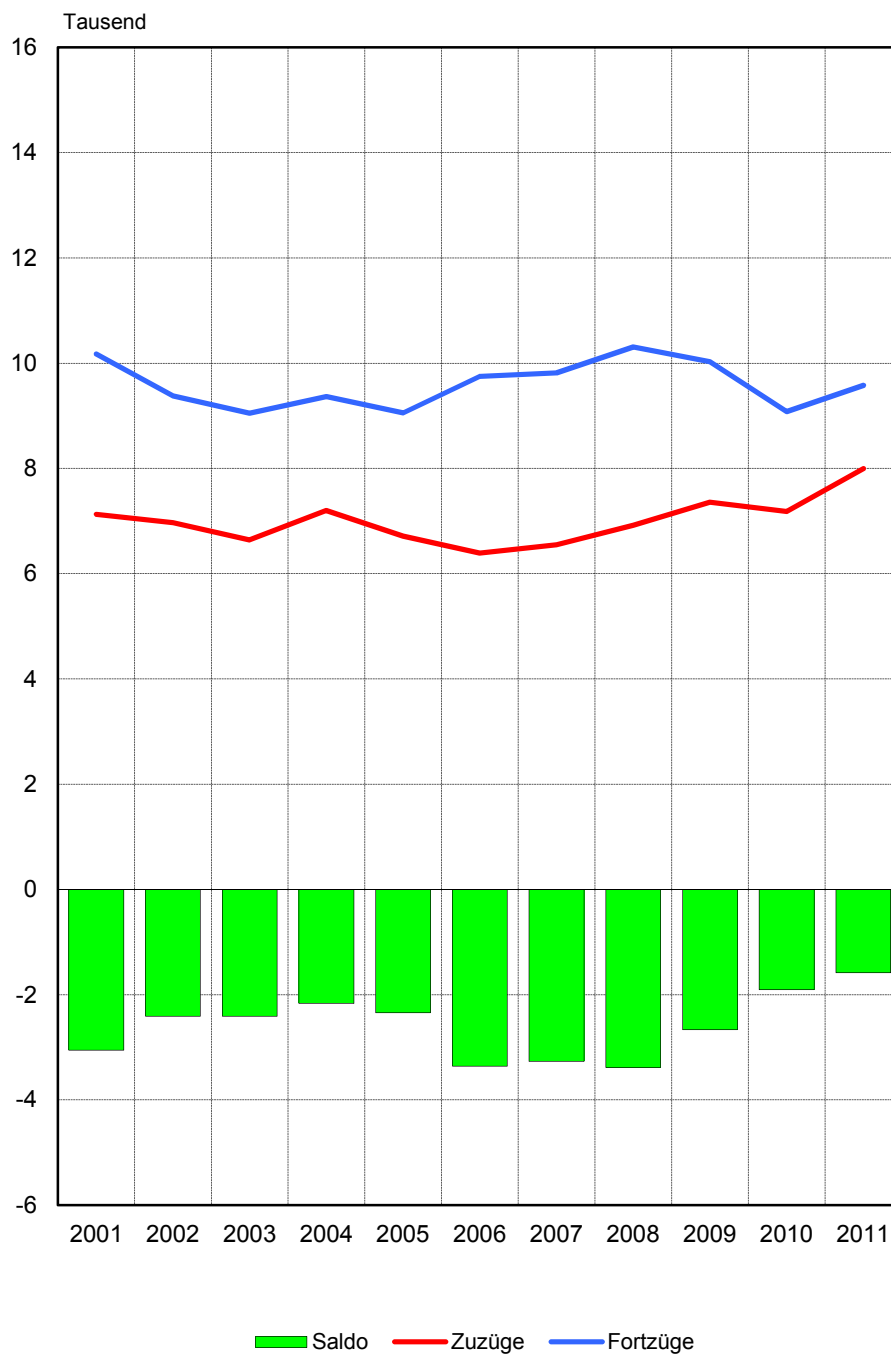

2. Lebendgeborene und Gestorbene im 1. Vierteljahr 2001 - 2011

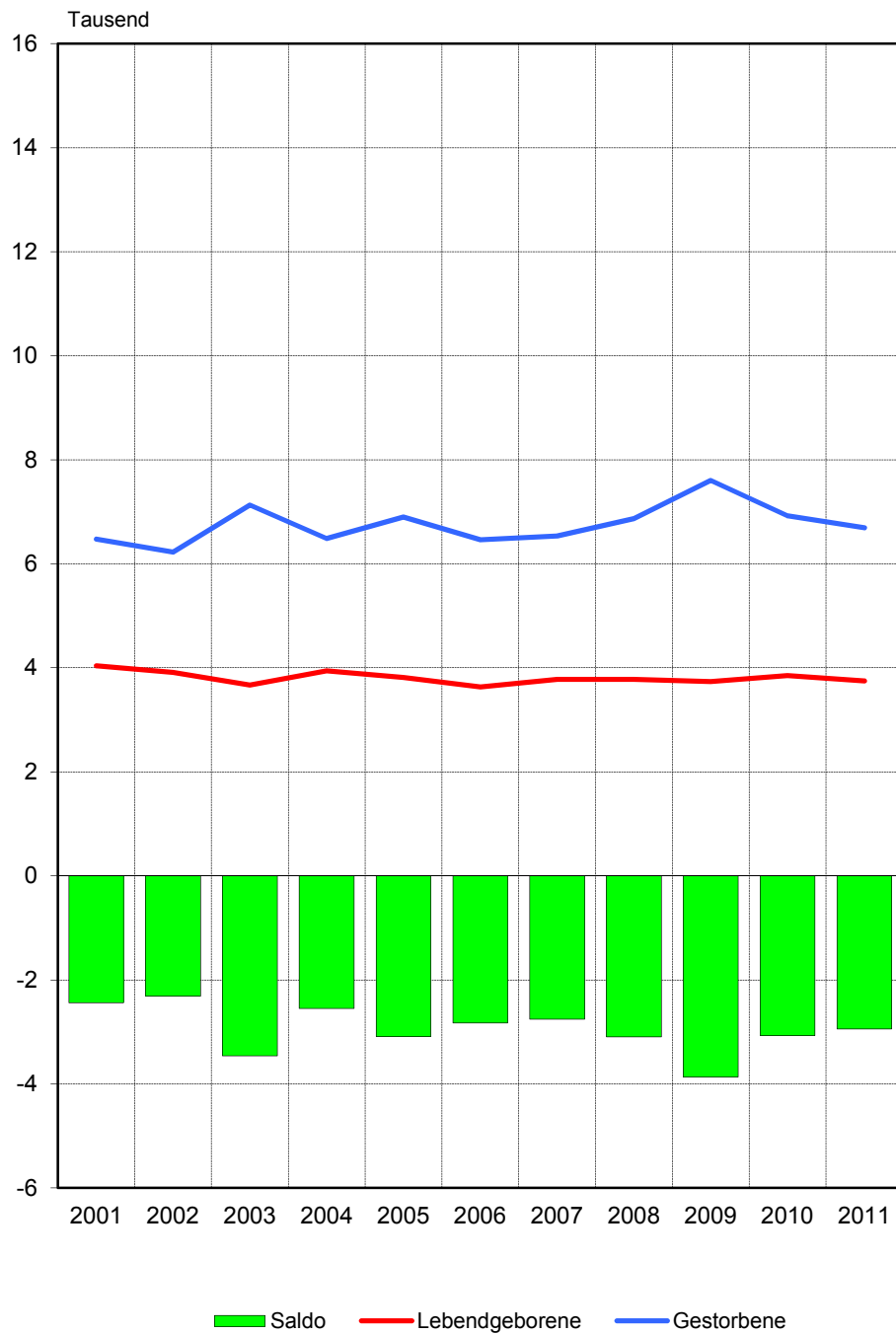

1. Bevölkerungsstand
1.1 Bevölkerungsentwicklung im 1. Vierteljahr 2011

| Vorgang | Insgesamt | Männlich | Weiblich |
|---|------------------|------------------|------------------|
| Bevölkerung am Anfang des Zeitraumes | 2 235 025 | 1 103 693 | 1 131 332 |
| Natürliche Bevölkerungsbewegung | | | |
| Geborene | 3 760 | 1 936 | 1 824 |
| davon | | | |
| Lebendgeborene | 3 748 | 1 928 | 1 820 |
| Totgeborene | 12 | 8 | 4 |
| Gestorbene | 6 692 | 3 187 | 3 505 |
| darunter | | | |
| im 1. Lebensjahr | 11 | 8 | 3 |
| Überschuss der Geborenen bzw. Gestorbenen (-) | - 2 944 | - 1 259 | - 1 685 |
| Wanderungen über die Landesgrenze | | | |
| Zuzüge | 7 994 | 4 283 | 3 711 |
| Fortzüge | 9 576 | 5 124 | 4 452 |
| Überschuss der Zu- bzw. Fortzüge (-) | - 1 582 | - 841 | - 741 |
| Berücksichtigung von Korrekturmeldungen | 2 | 1 | 1 |
| Veränderungen insgesamt | - 4 524 | - 2 099 | - 2 425 |
| Bevölkerung am Ende des Zeitraumes | 2 230 501 | 1 101 594 | 1 128 907 |

1.2 Bevölkerungsentwicklung in den einzelnen Monaten des 1. Vierteljahres 2011

| Vorgang | Januar | Februar | März | 1. Vierteljahr 2011 | 1. Vierteljahr 2010 |
|--------------------------------------|--------|---------|-------|---------------------|---------------------|
| Lebendgeborene | 1 066 | 1 308 | 1 374 | 3 748 | 3 852 |
| Gestorbene | 1 976 | 2 237 | 2 479 | 6 692 | 6 923 |
| Zuzüge insgesamt | 7 421 | 6 382 | 8 242 | 22 045 | 20 511 |
| Fortzüge insgesamt | 8 101 | 6 981 | 8 545 | 23 627 | 22 413 |
| Wanderungen über die Landesgrenze | | | | | |
| Zuzüge | 2 590 | 2 330 | 3 074 | 7 994 | 7 179 |
| Fortzüge | 3 270 | 2 929 | 3 377 | 9 576 | 9 081 |
| Landesbinnenwanderung | | | | | |
| über die Kreisgrenzen | 2 513 | 2 126 | 2 841 | 7 480 | 6 724 |
| zwischen Gemeinden desselben Kreises | 2 318 | 1 926 | 2 327 | 6 571 | 6 608 |

1.3 Bevölkerungsentwicklung im 1. Vierteljahr 2011 und Bevölkerungsstand am 31.3.2011 nach Kreisen

| Kreisfreie Stadt Landkreis Land | Überschuss der Geborenen bzw. Gestorbenen (-) | Überschuss der Zu- bzw. Fortzüge (-) | Sonstiges ¹⁾ | Bevölkerungs- zunahme bzw. -abnahme (-) | Bevölkerung am 31.3.2011 | | |
|---------------------------------------|---|--|-------------------------|---|--------------------------|------------------|------------------|
| | | | | | insgesamt | männlich | weiblich |
| Stadt Erfurt | - 130 | 251 | 3 | 124 | 205 118 | 99 370 | 105 748 |
| Stadt Gera | - 185 | 88 | - 1 | - 98 | 99 164 | 47 872 | 51 292 |
| Stadt Jena | - 1 | - 272 | - | - 273 | 104 856 | 51 890 | 52 966 |
| Stadt Suhl | - 76 | - 3 | 1 | - 78 | 38 698 | 19 086 | 19 612 |
| Stadt Weimar | - 20 | - 72 | - | - 92 | 65 387 | 31 564 | 33 823 |
| Stadt Eisenach | - 60 | 39 | 2 | - 19 | 42 731 | 20 859 | 21 872 |
| Eichsfeld | - 81 | - 125 | 2 | - 204 | 104 991 | 52 818 | 52 173 |
| Nordhausen | - 155 | - 85 | - | - 240 | 89 723 | 44 394 | 45 329 |
| Wartburgkreis | - 165 | - 129 | - | - 294 | 130 266 | 65 252 | 65 014 |
| Unstrut-Hainich-Kreis | - 151 | - 20 | - 1 | - 172 | 108 586 | 54 100 | 54 486 |
| Kyffhäuserkreis | - 159 | - 78 | - 1 | - 238 | 81 211 | 40 276 | 40 935 |
| Schmalkalden-Meiningen | - 219 | - 186 | - 2 | - 407 | 129 575 | 64 510 | 65 065 |
| Gotha | - 232 | 11 | - 2 | - 223 | 137 833 | 68 189 | 69 644 |
| Sömmerda | - 78 | - 71 | - | - 149 | 72 728 | 36 235 | 36 493 |
| Hildburghausen | - 102 | - 99 | 1 | - 200 | 66 807 | 33 243 | 33 564 |
| Ilm-Kreis | - 134 | - 24 | 1 | - 157 | 112 193 | 55 838 | 56 355 |
| Weimarer Land | - 106 | - 27 | - | - 133 | 84 560 | 41 953 | 42 607 |
| Sonneberg | - 115 | - 33 | - 1 | - 149 | 59 805 | 29 475 | 30 330 |
| Saalfeld-Rudolstadt | - 176 | - 102 | 1 | - 277 | 116 541 | 57 394 | 59 147 |
| Saale-Holzland-Kreis | - 97 | - 209 | 2 | - 304 | 86 505 | 43 185 | 43 320 |
| Saale-Orla-Kreis | - 159 | - 70 | - 1 | - 230 | 87 569 | 43 184 | 44 385 |
| Greiz | - 183 | - 266 | - 1 | - 450 | 107 105 | 52 741 | 54 364 |
| Altenburger Land | - 160 | - 100 | - 1 | - 261 | 98 549 | 48 166 | 50 383 |
| Thüringen | - 2 944 | - 1 582 | 2 | - 4 524 | 2 230 501 | 1 101 594 | 1 128 907 |
| davon | | | | | | | |
| kreisfreie Städte | - 472 | 31 | 5 | - 436 | 555 954 | 270 641 | 285 313 |
| Landkreise | - 2 472 | - 1 613 | - 3 | - 4 088 | 1 674 547 | 830 953 | 843 594 |

1) Berücksichtigung von Korrekturmeldungen

1.4 Veränderung des Bevölkerungsstandes im 1. Vierteljahr 2011 nach Kreisen

| Kreisfreie Stadt Landkreis Land | Veränderung des Bevölkerungsstandes am 31.3.2011 | | | | | |
|---------------------------------------|--|---------------|---------------|---------------|---------------|---------------|
| | zum 31.12.2010 | | | 31.03.2010 | | |
| | insgesamt | männlich | weiblich | insgesamt | männlich | weiblich |
| | Prozent | | | | | |
| Stadt Erfurt | 0,06 | 0,07 | 0,06 | 0,51 | 0,58 | 0,44 |
| Stadt Gera | - 0,10 | - 0,12 | - 0,08 | - 0,67 | - 0,70 | - 0,64 |
| Stadt Jena | - 0,26 | - 0,14 | - 0,37 | 0,63 | 0,69 | 0,57 |
| Stadt Suhl | - 0,20 | - 0,15 | - 0,25 | - 1,62 | - 1,66 | - 1,57 |
| Stadt Weimar | - 0,14 | - 0,11 | - 0,17 | 0,37 | 0,14 | 0,59 |
| Stadt Eisenach | - 0,04 | 0,05 | - 0,13 | - 0,02 | - 0,00 | - 0,03 |
| Eichsfeld | - 0,19 | - 0,20 | - 0,18 | - 0,75 | - 0,78 | - 0,72 |
| Nordhausen | - 0,27 | - 0,23 | - 0,30 | - 0,51 | - 0,39 | - 0,62 |
| Wartburgkreis | - 0,23 | - 0,26 | - 0,19 | - 0,94 | - 0,96 | - 0,91 |
| Unstrut-Hainich-Kreis | - 0,16 | - 0,13 | - 0,18 | - 0,75 | - 0,75 | - 0,76 |
| Kyffhäuserkreis | - 0,29 | - 0,27 | - 0,31 | - 1,39 | - 1,28 | - 1,50 |
| Schmalkalden-Meiningen | - 0,31 | - 0,31 | - 0,32 | - 1,05 | - 1,08 | - 1,01 |
| Gotha | - 0,16 | - 0,12 | - 0,20 | - 0,55 | - 0,42 | - 0,67 |
| Sömmerda | - 0,20 | - 0,23 | - 0,18 | - 1,02 | - 1,03 | - 1,01 |
| Hildburghausen | - 0,30 | - 0,29 | - 0,30 | - 1,25 | - 1,19 | - 1,30 |
| Ilm-Kreis | - 0,14 | - 0,13 | - 0,15 | - 0,26 | 0,10 | - 0,62 |
| Weimarer Land | - 0,16 | - 0,13 | - 0,19 | - 0,36 | - 0,22 | - 0,50 |
| Sonneberg | - 0,25 | - 0,22 | - 0,28 | - 0,93 | - 0,79 | - 1,06 |
| Saalfeld-Rudolstadt | - 0,24 | - 0,24 | - 0,24 | - 1,15 | - 1,20 | - 1,10 |
| Saale-Holzland-Kreis | - 0,35 | - 0,33 | - 0,37 | - 0,83 | - 0,94 | - 0,72 |
| Saale-Orla-Kreis | - 0,26 | - 0,29 | - 0,24 | - 1,00 | - 1,07 | - 0,93 |
| Greiz | - 0,42 | - 0,41 | - 0,42 | - 1,38 | - 1,39 | - 1,38 |
| Altenburger Land | - 0,26 | - 0,27 | - 0,26 | - 1,23 | - 1,25 | - 1,22 |
| Thüringen | - 0,20 | - 0,19 | - 0,21 | - 0,64 | - 0,61 | - 0,67 |
| davon | | | | | | |
| kreisfreie Städte | - 0,08 | - 0,04 | - 0,11 | 0,11 | 0,12 | 0,11 |
| Landkreise | - 0,24 | - 0,24 | - 0,25 | - 0,89 | - 0,85 | - 0,93 |

2. Natürliche Bevölkerungsbewegung
Eheschließungen, Geborene und Gestorbene im 1. Vierteljahr 2011 nach Kreisen

| Kreisfreie Stadt Landkreis Land | Ehe- schließungen | Lebendgeborene | | | Gestorbene | | Überschuss der Geborenen bzw. Gestorbenen (-) | |
|---------------------------------------|----------------------|----------------|--------------|---|--------------|----------------------|---|--------------|
| | | insgesamt | und zwar | | insgesamt | darunter männlich | | |
| | | | männlich | deren Eltern nicht miteinander verheiratet sind | | | | |
| Stadt Erfurt | 68 | 403 | 201 | 273 | 533 | 243 | - | 130 |
| Stadt Gera | 34 | 139 | 64 | 97 | 324 | 155 | - | 185 |
| Stadt Jena | 33 | 244 | 129 | 140 | 245 | 108 | - | 1 |
| Stadt Suhl | 14 | 53 | 23 | 34 | 129 | 72 | - | 76 |
| Stadt Weimar | 33 | 137 | 73 | 74 | 157 | 75 | - | 20 |
| Stadt Eisenach | 29 | 73 | 34 | 44 | 133 | 60 | - | 60 |
| Eichsfeld | 45 | 204 | 101 | 92 | 285 | 131 | - | 81 |
| Nordhausen | 32 | 123 | 71 | 64 | 278 | 125 | - | 155 |
| Wartburgkreis | 52 | 222 | 115 | 114 | 387 | 207 | - | 165 |
| Unstrut-Hainich-Kreis | 57 | 193 | 100 | 120 | 344 | 165 | - | 151 |
| Kyffhäuserkreis | 31 | 123 | 76 | 80 | 282 | 146 | - | 159 |
| Schmalkalden-Meiningen | 64 | 194 | 105 | 115 | 413 | 189 | - | 219 |
| Gotha | 71 | 227 | 116 | 127 | 459 | 213 | - | 232 |
| Sömmerda | 24 | 132 | 66 | 77 | 210 | 104 | - | 78 |
| Hildburghausen | 26 | 99 | 60 | 58 | 201 | 100 | - | 102 |
| Ilm-Kreis | 47 | 187 | 99 | 118 | 321 | 157 | - | 134 |
| Weimarer Land | 40 | 125 | 58 | 86 | 231 | 110 | - | 106 |
| Sonneberg | 18 | 95 | 48 | 62 | 210 | 93 | - | 115 |
| Saalfeld-Rudolstadt | 47 | 205 | 108 | 129 | 381 | 179 | - | 176 |
| Saale-Holzland-Kreis | 24 | 132 | 64 | 86 | 229 | 112 | - | 97 |
| Saale-Orla-Kreis | 30 | 145 | 72 | 93 | 304 | 153 | - | 159 |
| Greiz | 33 | 154 | 71 | 101 | 337 | 150 | - | 183 |
| Altenburger Land | 29 | 139 | 74 | 87 | 299 | 140 | - | 160 |
| Thüringen | 881 | 3 748 | 1 928 | 2 271 | 6 692 | 3 187 | - | 2 944 |
| davon | | | | | | | | |
| kreisfreie Städte | 211 | 1 049 | 524 | 662 | 1 521 | 713 | - | 472 |
| Landkreise | 670 | 2 699 | 1 404 | 1 609 | 5 171 | 2 474 | - | 2 472 |

3. Räumliche Bevölkerungsbewegung
3.1 Über die Landesgrenze Thüringens Zu- und Fortgezogene im 1. Vierteljahr 2011
nach Herkunfts- und Zielländern

| Herkunfts- bzw. Zielland | Zuzüge | | Fortzüge | | Überschuss der Zu- bzw. Fortzüge (-) | |
|--------------------------------|--------------|----------------------|--------------|----------------------|---|----------------------|
| | insgesamt | darunter männlich | insgesamt | darunter männlich | insgesamt | darunter männlich |
| Insgesamt | | | | | | |
| Baden-Württemberg | 551 | 284 | 782 | 405 | - 231 | - 121 |
| Bayern | 1 014 | 513 | 1 466 | 811 | - 452 | - 298 |
| Berlin | 258 | 135 | 479 | 233 | - 221 | - 98 |
| Brandenburg | 235 | 120 | 194 | 100 | 41 | 20 |
| Bremen | 40 | 20 | 33 | 18 | 7 | 2 |
| Hamburg | 60 | 27 | 132 | 77 | - 72 | - 50 |
| Hessen | 735 | 387 | 985 | 504 | - 250 | - 117 |
| Mecklenburg-Vorpommern | 144 | 64 | 120 | 64 | 24 | - |
| Niedersachsen | 460 | 244 | 658 | 339 | - 198 | - 95 |
| Nordrhein-Westfalen | 511 | 289 | 771 | 397 | - 260 | - 108 |
| Rheinland-Pfalz | 152 | 78 | 219 | 107 | - 67 | - 29 |
| Saarland | 30 | 16 | 49 | 24 | - 19 | - 8 |
| Sachsen | 1 060 | 510 | 1 210 | 623 | - 150 | - 113 |
| Sachsen-Anhalt | 719 | 355 | 610 | 321 | 109 | 34 |
| Schleswig-Holstein | 106 | 62 | 132 | 70 | - 26 | - 8 |
| Bundesgebiet zusammen | 6 075 | 3 104 | 7 840 | 4 093 | - 1 765 | - 989 |
| Ausland ¹⁾ | 1 919 | 1 179 | 1 736 | 1 031 | 183 | 148 |
| Insgesamt | 7 994 | 4 283 | 9 576 | 5 124 | - 1 582 | - 841 |
| Deutsche | | | | | | |
| Baden-Württemberg | 514 | 264 | 699 | 361 | - 185 | - 97 |
| Bayern | 934 | 465 | 1 339 | 732 | - 405 | - 267 |
| Berlin | 229 | 117 | 420 | 206 | - 191 | - 89 |
| Brandenburg | 228 | 114 | 185 | 93 | 43 | 21 |
| Bremen | 31 | 15 | 27 | 15 | 4 | - |
| Hamburg | 54 | 22 | 116 | 69 | - 62 | - 47 |
| Hessen | 689 | 356 | 892 | 444 | - 203 | - 88 |
| Mecklenburg-Vorpommern | 143 | 63 | 115 | 60 | 28 | 3 |
| Niedersachsen | 423 | 222 | 614 | 313 | - 191 | - 91 |
| Nordrhein-Westfalen | 418 | 227 | 645 | 329 | - 227 | - 102 |
| Rheinland-Pfalz | 138 | 69 | 197 | 98 | - 59 | - 29 |
| Saarland | 25 | 13 | 40 | 20 | - 15 | - 7 |
| Sachsen | 1 019 | 485 | 1 166 | 601 | - 147 | - 116 |
| Sachsen-Anhalt | 685 | 331 | 581 | 300 | 104 | 31 |
| Schleswig-Holstein | 103 | 59 | 127 | 67 | - 24 | - 8 |
| Bundesgebiet zusammen | 5 633 | 2 822 | 7 163 | 3 708 | - 1 530 | - 886 |
| Ausland ¹⁾ | 281 | 159 | 600 | 317 | - 319 | - 158 |
| Insgesamt | 5 914 | 2 981 | 7 763 | 4 025 | - 1 849 | - 1 044 |
| Ausländer | | | | | | |
| Baden-Württemberg | 37 | 20 | 83 | 44 | - 46 | - 24 |
| Bayern | 80 | 48 | 127 | 79 | - 47 | - 31 |
| Berlin | 29 | 18 | 59 | 27 | - 30 | - 9 |
| Brandenburg | 7 | 6 | 9 | 7 | - 2 | - 1 |
| Bremen | 9 | 5 | 6 | 3 | 3 | 2 |
| Hamburg | 6 | 5 | 16 | 8 | - 10 | - 3 |
| Hessen | 46 | 31 | 93 | 60 | - 47 | - 29 |
| Mecklenburg-Vorpommern | 1 | 1 | 5 | 4 | - 4 | - 3 |
| Niedersachsen | 37 | 22 | 44 | 26 | - 7 | - 4 |
| Nordrhein-Westfalen | 93 | 62 | 126 | 68 | - 33 | - 6 |
| Rheinland-Pfalz | 14 | 9 | 22 | 9 | - 8 | - |
| Saarland | 5 | 3 | 9 | 4 | - 4 | - 1 |
| Sachsen | 41 | 25 | 44 | 22 | - 3 | 3 |
| Sachsen-Anhalt | 34 | 24 | 29 | 21 | 5 | 3 |
| Schleswig-Holstein | 3 | 3 | 5 | 3 | - 2 | - |
| Bundesgebiet zusammen | 442 | 282 | 677 | 385 | - 235 | - 103 |
| Ausland ¹⁾ | 1 638 | 1 020 | 1 136 | 714 | 502 | 306 |
| Insgesamt | 2 080 | 1 302 | 1 813 | 1 099 | 267 | 203 |

1) einschl. "unbekanntes Ausland" und "ungeklärt und ohne Angabe"

**3.2 Über die Grenzen des Bundesgebietes Zu- und Fortgezogene im 1. Vierteljahr 2011
nach Herkunfts- und Zielländern**

| Herkunfts- bzw. Zielland | Zuzüge | | Fortzüge | | Überschuss der Zu- bzw. Fortzüge (-) | |
|--------------------------------|--------------|----------------------|--------------|----------------------|---|----------------------|
| | insgesamt | darunter männlich | insgesamt | darunter männlich | insgesamt | darunter männlich |
| Belgien | 6 | 4 | 22 | 12 | - 16 | - 8 |
| Bulgarien | 87 | 72 | 56 | 39 | 31 | 33 |
| Dänemark | 3 | - | 10 | 5 | - 7 | - 5 |
| Estland | 4 | 1 | 1 | - | 3 | 1 |
| Finnland | 7 | 3 | 7 | 2 | - | 1 |
| Frankreich | 33 | 17 | 26 | 11 | 7 | 6 |
| Griechenland | 35 | 19 | 17 | 11 | 18 | 8 |
| Irland | 6 | 4 | 5 | 1 | 1 | 3 |
| Italien | 44 | 25 | 58 | 26 | - 14 | - 1 |
| Lettland | 16 | 5 | 8 | 8 | 8 | - 3 |
| Litauen | 20 | 12 | 12 | 8 | 8 | 4 |
| Luxemburg | 1 | 1 | 3 | 3 | - 2 | - 2 |
| Malta | 2 | 1 | - | - | 2 | 1 |
| Niederlande | 10 | 6 | 23 | 16 | - 13 | - 10 |
| Österreich | 81 | 57 | 160 | 109 | - 79 | - 52 |
| Polen | 187 | 124 | 100 | 86 | 87 | 38 |
| Portugal | 29 | 23 | 18 | 15 | 11 | 8 |
| Rumänien | 122 | 82 | 47 | 30 | 75 | 52 |
| Schweden | 3 | 1 | 15 | 10 | - 12 | - 9 |
| Slowakei | 21 | 16 | 9 | 4 | 12 | 12 |
| Slowenien | - | - | 4 | 1 | - 4 | - 1 |
| Spanien | 46 | 27 | 41 | 17 | 5 | 10 |
| Tschechische Republik | 38 | 14 | 22 | 9 | 16 | 5 |
| Ungarn | 46 | 32 | 32 | 20 | 14 | 12 |
| Vereinigtes Königreich | 19 | 10 | 45 | 24 | - 26 | - 14 |
| Zypern | 2 | 1 | - | - | 2 | 1 |
| EU-Staaten zusammen | 868 | 557 | 741 | 467 | 127 | 90 |
| Albanien | 1 | 1 | 2 | - | - 1 | 1 |
| Bosnien und Herzegowina | - | - | 1 | 1 | - 1 | - 1 |
| Kosovo | 34 | 20 | 8 | 5 | 26 | 15 |
| Moldau, Republik | - | - | 2 | 1 | - 2 | - 1 |
| Montenegro | 1 | - | - | - | 1 | - |
| Norwegen | 8 | 4 | 15 | 10 | - 7 | - 6 |
| Russische Föderation | 70 | 33 | 64 | 35 | 6 | - 2 |
| Schweiz | 67 | 46 | 168 | 94 | - 101 | - 48 |
| Serbien | 79 | 53 | 62 | 29 | 17 | 24 |
| Türkei | 45 | 32 | 28 | 21 | 17 | 11 |
| Ukraine | 27 | 15 | 26 | 10 | 1 | 5 |
| Weißrussland | 7 | 4 | 6 | 2 | 1 | 2 |
| Übriges Europa | 22 | 11 | 32 | 17 | - 10 | - 6 |
| Europa zusammen | 1 229 | 776 | 1 155 | 692 | 74 | 84 |

Noch: 3.2 Über die Grenzen des Bundesgebietes Zu- und Fortgezogene im 1. Vierteljahr 2011
nach Herkunfts- und Zielländern

| Herkunfts- bzw. Zielland | Zuzüge | | Fortzüge | | Überschuss der Zu- bzw. Fortzüge (-) | | |
|---|--------------|----------------------|--------------|----------------------|---|----------------------|--|
| | insgesamt | darunter männlich | insgesamt | darunter männlich | insgesamt | darunter männlich | |
| Ägypten | 13 | 10 | 31 | 13 | - 18 | - 3 | |
| Algerien | 12 | 11 | 7 | 7 | 5 | 4 | |
| Kamerun | 11 | 7 | 1 | 1 | 10 | 6 | |
| Marokko | 9 | 6 | 5 | 5 | 4 | 1 | |
| Nigeria | 3 | 2 | 1 | 1 | 2 | 1 | |
| Sierra Leone | 2 | 2 | 3 | 3 | - 1 | - 1 | |
| Südafrika | 6 | 1 | 2 | 1 | 4 | - | |
| Tunesien | 2 | 2 | 1 | 1 | 1 | 1 | |
| Übriges Afrika | 19 | 10 | 21 | 13 | - 2 | - 3 | |
| Afrika zusammen | 77 | 51 | 72 | 45 | 5 | 6 | |
| Argentinien | 6 | 3 | 16 | 7 | - 10 | - 4 | |
| Brasilien | 17 | 6 | 19 | 12 | - 2 | - 6 | |
| Kanada | 9 | 4 | 16 | 9 | - 7 | - 5 | |
| Kuba | - | - | - | - | - | - | |
| Mexiko | 5 | 2 | 9 | 6 | - 4 | - 4 | |
| USA | 42 | 19 | 74 | 33 | - 32 | - 14 | |
| Übriges Amerika | 32 | 13 | 26 | 15 | 6 | - 2 | |
| Amerika zusammen | 111 | 47 | 160 | 82 | - 49 | - 35 | |
| Afghanistan | 87 | 63 | 2 | 2 | 85 | 61 | |
| Aserbaidshjan | 32 | 22 | 12 | 9 | 20 | 13 | |
| China | 53 | 28 | 97 | 54 | - 44 | - 26 | |
| Indien | 18 | 13 | 16 | 14 | 2 | - 1 | |
| Irak | 26 | 22 | 13 | 13 | 13 | 9 | |
| Iran, Islamische Republik | 48 | 30 | 2 | 2 | 46 | 28 | |
| Japan | 11 | 4 | 28 | 11 | - 17 | - 7 | |
| Kasachstan | 10 | 6 | 2 | 1 | 8 | 5 | |
| Libanon | 6 | 4 | 5 | 5 | 1 | - 1 | |
| Syrien, Arabische Republik | 18 | 14 | 3 | 1 | 15 | 13 | |
| Thailand | 12 | 5 | 13 | 8 | - 1 | - 3 | |
| Vietnam | 22 | 10 | 30 | 23 | - 8 | - 13 | |
| Übriges Asien | 124 | 68 | 76 | 43 | 48 | 25 | |
| Asien zusammen | 467 | 289 | 299 | 186 | 168 | 103 | |
| Australien und Ozeanien | 21 | 6 | 39 | 16 | - 18 | - 10 | |
| Außereuropäisches Ausland zusammen | 676 | 393 | 570 | 329 | 106 | 64 | |
| Unbekanntes Ausland | 5 | 3 | 3 | 3 | 2 | - | |
| Ungeklärt und ohne Angabe | 9 | 7 | 8 | 7 | 1 | - | |
| Von / Nach See | - | - | - | - | - | - | |
| Personen insgesamt | 1 919 | 1 179 | 1 736 | 1 031 | 183 | 148 | |
| darunter Deutsche | 281 | 159 | 600 | 317 | - 319 | - 158 | |

3.3 Zu- und Fortgezogene in den Kreisen im 1. Vierteljahr 2011 nach Wanderungsarten

| Kreisfreie Stadt Landkreis Land | Wanderung insgesamt | | Wanderung über die Landesgrenze | | Landesbinnenwanderung | | |
|---------------------------------------|---------------------|---------------|---------------------------------|--------------|-----------------------|--|--------------|
| | Zuzüge | Fortzüge | Zuzüge | Fortzüge | über die Kreisgrenzen | zwischen den Gemeinden desselben Kreises | |
| | Zuzüge | Fortzüge | Zuzüge | Fortzüge | Zuzüge | Fortzüge | |
| Stadt Erfurt | 2 157 | 1 906 | 1 018 | 1 056 | 1 139 | 850 | - |
| Stadt Gera | 775 | 687 | 330 | 401 | 445 | 286 | - |
| Stadt Jena | 1 239 | 1 511 | 716 | 1 022 | 523 | 489 | - |
| Stadt Suhl | 361 | 364 | 170 | 160 | 191 | 204 | - |
| Stadt Weimar | 817 | 889 | 420 | 532 | 397 | 357 | - |
| Stadt Eisenach | 454 | 415 | 168 | 186 | 286 | 229 | - |
| Eichsfeld | 853 | 978 | 314 | 441 | 142 | 140 | 397 |
| Nordhausen | 923 | 1 008 | 384 | 446 | 150 | 173 | 389 |
| Wartburgkreis | 1 150 | 1 279 | 345 | 442 | 350 | 382 | 455 |
| Unstrut-Hainich-Kreis | 982 | 1 002 | 273 | 334 | 317 | 276 | 392 |
| Kyffhäuserkreis | 702 | 780 | 256 | 299 | 188 | 223 | 258 |
| Schmalkalden-Meiningen | 1 177 | 1 363 | 333 | 469 | 344 | 394 | 500 |
| Gotha | 1 441 | 1 430 | 368 | 381 | 467 | 443 | 606 |
| Sömmerda | 704 | 775 | 154 | 189 | 312 | 348 | 238 |
| Hildburghausen | 619 | 718 | 193 | 253 | 149 | 188 | 277 |
| Ilm-Kreis | 1 457 | 1 481 | 487 | 526 | 394 | 379 | 576 |
| Weimarer Land | 944 | 971 | 236 | 277 | 419 | 405 | 289 |
| Sonneberg | 553 | 586 | 203 | 264 | 135 | 107 | 215 |
| Saalfeld-Rudolstadt | 985 | 1 087 | 252 | 328 | 230 | 256 | 503 |
| Saale-Holzland-Kreis | 1 229 | 1 438 | 512 | 358 | 334 | 697 | 383 |
| Saale-Orla-Kreis | 799 | 869 | 245 | 288 | 175 | 202 | 379 |
| Greiz | 918 | 1 184 | 284 | 482 | 297 | 365 | 337 |
| Altenburger Land | 806 | 906 | 333 | 442 | 96 | 87 | 377 |
| Thüringen | 22 045 | 23 627 | 7 994 | 9 576 | 7 480 | 7 480 | 6 571 |
| davon | | | | | | | |
| kreisfreie Städte | 5 803 | 5 772 | 2 822 | 3 357 | 2 981 | 2 415 | - |
| Landkreise | 16 242 | 17 855 | 5 172 | 6 219 | 4 499 | 5 065 | 6 571 |

