



## STATISTISCHER BERICHT

AVI-j/24

# Sozialversicherungspflichtig Beschäftigte in Thüringen 30.6.1999 - 31.12.2024

### **Zeichenerklärung**

- nichts vorhanden (genau Null)
- 0 weniger als die Hälfte von 1 in der letzten besetzten Stelle, jedoch mehr als nichts
- . Zahlenwert unbekannt oder geheim zu halten
- ... Zahlenwert lag bei Redaktionsschluss noch nicht vor
- x Tabellenfach gesperrt, weil Aussage nicht sinnvoll
- p vorläufige Zahl
- r berichtigte Zahl
- / Zahlenwert nicht sicher genug
- ( ) Aussagewert eingeschränkt

Anmerkung: Abweichungen in den Summen, auch im Vergleich zu anderen Veröffentlichungen, erklären sich aus dem Runden von Einzelwerten.

### **Herausgeber**

Thüringer Landesamt für Statistik  
Europaplatz 3, 99091 Erfurt  
Postfach 90 01 63, 99104 Erfurt  
Telefon: +49 361 57331-9642  
Telefax: +49 361 57331-9699  
E-Mail: [auskunft@statistik.thueringen.de](mailto:auskunft@statistik.thueringen.de)  
Internet: [www.statistik.thueringen.de](http://www.statistik.thueringen.de)

### **Auskunft erteilt**

Referat: Gesamtrechnungen,  
Arbeitsmarkt, Außenhandel  
Telefon: +49 361 57331-9211  
E-Mail: [etr@statistik.thueringen.de](mailto:etr@statistik.thueringen.de)

Herausgegeben im August 2025

Bestell-Nr.: 01 609

Heft-Nr.: 114/25

Preis: 7,50 EUR

Druckbarkeit der Tabellenseiten

Damit die Datentabellen in der PDF-Datei übersichtlich und druckbar sind, wurden teilweise Spalten durch die Excel-Funktion „Daten/Gruppieren“ ausgeblendet. In den zugehörigen Tabellen in der Excel-Mappe sind alle Gruppierungen geöffnet, sodass alle Spalten eines Tabellenblattes sichtbar sind. Die Excel-Datei ist nicht für den Druck optimiert.

© Thüringer Landesamt für Statistik, Erfurt, 2025

Vervielfältigung und Verbreitung, auch auszugsweise, mit Quellenangabe gestattet.

# Inhaltsverzeichnis

Seite

## Vorbemerkungen

2

## Grafiken

1. Sozialversicherungspflichtig Beschäftigte am Arbeitsort 2014 bis 2024 nach Kreisen (Stichtag 30.6.)	10
2. Sozialversicherungspflichtig Beschäftigte am Wohnort 2014 bis 2024 nach Kreisen (Stichtag 30.6.)	12
3. Sozialversicherungspflichtig Beschäftigte am Arbeitsort 2014 bis 2024 nach Wirtschaftsabschnitten (Stichtag 30.6.)	14
4. Sozialversicherungspflichtig Beschäftigte am Arbeitsort 2014 bis 2024 nach Altersgruppen (Stichtag 30.6.)	15
5. Sozialversicherungspflichtig Beschäftigte am Arbeitsort 2014 bis 2024 nach ausgewählten Merkmalen (Stichtag 30.6.)	16
6. Sozialversicherungspflichtig beschäftigte Auspendler aus Thüringen nach Bundesländern (Stichtag 30.6.)	17
7. Sozialversicherungspflichtig beschäftigte Einpendler nach Thüringen nach Bundesländern (Stichtag 30.6.)	17

## Tabellen

1. Sozialversicherungspflichtig Beschäftigte am Arbeitsort in den kreisfreien Städten und Landkreisen	18
2. Sozialversicherungspflichtig Beschäftigte am Wohnort in den kreisfreien Städten und Landkreisen	24
3. Sozialversicherungspflichtig Beschäftigte am Arbeitsort nach Wirtschaftsabschnitten und ausgewählten Wirtschaftsabteilungen	30
4. Sozialversicherungspflichtig Beschäftigte am Arbeitsort nach Strukturmerkmalen	36
5. Sozialversicherungspflichtig Beschäftigte am Wohnort nach Berufsbereichen und ausgewählten Berufshauptgruppen	42
6. Sozialversicherungspflichtig beschäftigte Auspendler aus Thüringen nach Bundesländern	44
7. Sozialversicherungspflichtig beschäftigte Einpendler nach Thüringen nach Bundesländern	46
8. Sozialversicherungspflichtig beschäftigte Pendler über die Landesgrenze nach kreisfreien Städten und Landkreisen	48
9. Sozialversicherungspflichtig beschäftigte Pendler (Männer) über die Landesgrenze nach kreisfreien Städten und Landkreisen	50
10. Sozialversicherungspflichtig beschäftigte Pendler (Frauen) über die Landesgrenze nach kreisfreien Städten und Landkreisen	52

## Vorbemerkungen

Der vorliegende Bericht ist eine Ergänzung der vierteljährlich erscheinenden Veröffentlichungsreihe „Sozialversicherungspflichtig Beschäftigte in Thüringen am ...“ des Thüringer Landesamtes für Statistik (Bestell-Nr. 01605). Dargestellt werden die Beschäftigtenangaben in langer Zeitreihe, wodurch Entwicklungstendenzen der sozialversicherungspflichtig Beschäftigten sichtbar gemacht werden. Aufgrund unregelmäßiger Revisionen sind zur Betrachtung der Zeitreihen jeweils alle Zahlen aus dem aktuellsten Bericht zu verwenden.

Nachgewiesen werden die Ergebnisse der vierteljährlichen Bestandsauszählungen der bei der Bundesagentur für Arbeit geführten Versichertenkonten nach regionalstatistischen Gesichtspunkten, erwerbsstatistischen Strukturmerkmalen sowie in tiefer wirtschaftsfachlicher Gliederung.

Mit Beginn des Jahres 2008 hat die Bundesagentur für Arbeit in der Beschäftigungsstatistik die „Klassifikation der Wirtschaftszweige, Ausgabe 2008“ (WZ 2008) eingeführt. Damit wurde die bis Ende 2007 gültige „Klassifikation der Wirtschaftszweige, Ausgabe 2003“ (WZ 2003) endgültig abgelöst.

Bitte beachten Sie dazu die Hinweise in den Vorbemerkungen (S. 6).

Mit Inkrafttreten des Gesetzes zur Neuordnung der geringfügigen Beschäftigungsverhältnisse zum 1.4.1999 wurde die Beitragspflicht zur Sozialversicherung auf einen Teil der bis dahin von der Beitragszahlung nicht erfassten geringfügigen Beschäftigungsverhältnisse ausgeweitet. Soweit Personen ausschließlich beitragspflichtige geringfügige Beschäftigungsverhältnisse ausüben, sind sie in den Nachweisungen dieser Veröffentlichung nicht enthalten. Dieser Personenkreis wird von der Bundesagentur für Arbeit im Rahmen eines eigenständigen Datenmaterials aufbereitet.

Die Anzahl an ausländischen Personen wurde bisher aus der Menge aller Personen mit einer nachweislichen ausländischen Staatsangehörigkeit ermittelt. Ab dem Stichtag 30.9.2021 werden in allen Auswertungen (inklusive zurückliegende Zeiträume) zusätzlich Staatenlose sowie Personen ohne Angabe zur Staatsangehörigkeit als ausländische Personen gezählt. Durch diese Neuordnung erhöht sich der Anteil ausländischer Personen bei allen statistischen Kennzahlen, am Bestand der sozialversicherungspflichtig Beschäftigten in Deutschland um ca. 0,1 %. Ausführliche Informationen hierzu finden Sie in den Hintergrundinformationen der Bundesagentur für Arbeit „Statistiken nach Staatsangehörigkeit – neue Zuordnung von Staatenlosen und Personen ohne Angabe der Staatsangehörigkeit“ (2021/09).

Aus Gründen der tabellarischen Darstellung kommt bei der Bezeichnung von Personengruppen in der Regel die sprachlich maskuline Form zur Anwendung. Wenn nicht ausdrücklich anders vermerkt, sind darunter stets alle Geschlechter zu verstehen.

Diesem Statistischen Bericht liegt der Gebietsstand Thüringens entsprechend dem jeweiligen Stichtag zu Grunde.

Zum 1.1.2019 traten in Thüringen kreisübergreifende Gebietsveränderungen in Kraft. Betroffen sind die kreisfreie Stadt Suhl und die Landkreise Wartburgkreis, Schmalkalden-Meiningen, Ilm-Kreis, Sonneberg und Saalfeld-Rudolstadt. Zum 1.7.2021 wurde die kreisfreie Stadt Eisenach in den Wartburgkreis eingegliedert. Zum 1.1.2023 traten in Thüringen kreisübergreifende Gebietsveränderungen in Kraft. Betroffen sind die Landkreise Eichsfeld und Unstrut-Hainich-Kreis. Zum 1.1.2024 traten in Thüringen kreisübergreifende Gebietsveränderungen in Kraft. Betroffen sind die Landkreise Eichsfeld, Wartburgkreis und Unstrut-Hainich-Kreis.

Der vorliegende Statistische Bericht enthält zusätzliche Tabellen mit Zeitreihen zu den Pendlern über die Landesgrenze Thüringens.

Dargestellt werden Pendlerverflechtungen Thüringens mit den anderen Bundesländern (Tabellen 6 und 7) sowie Pendlerverflechtungen der kreisfreien Städte und Landkreise Thüringens mit den anderen Bundesländern (Tabellen 8 bis 10).

## Hinweise

### Revision der Beschäftigungsstatistik 2014

Die Bundesagentur für Arbeit hat die Datenaufbereitung für die Beschäftigungsstatistik modernisiert. Dabei wurde eine verbesserte Modellierung der Daten vorgenommen, welche die Grundlage für genauere Ergebnisse und für die weitere Ausbaufähigkeit dieser Statistik schafft. Die Abgrenzung der sozialversicherungspflichtigen Beschäftigung wurde überprüft und um neue Personengruppen erweitert. Es wurden neue Erhebungsinhalte zu den Merkmalen „Arbeitszeit“, „ausgeübte Tätigkeit“ sowie „Schul- und Berufsabschluss“ eingeführt.

Ausführliche Informationen hierzu finden Sie in den Methodenberichten der Bundesagentur für Arbeit "Beschäftigungsstatistik - Revision 2014" und "Neue Erhebungsinhalte 'Arbeitszeit', 'ausgeübte Tätigkeit' sowie 'Schul- und Berufsabschluss' in der Beschäftigungsstatistik".

Mit der Einführung einer neuen nationalen Klassifikation der Berufe 2010 (KldB 2010) wurden die Erhebungsinhalte zur Tätigkeit von Beschäftigten insgesamt erneuert.

### **Revision der Beschäftigungsstatistik 2017**

Zum 3. Januar 2018 veröffentlichte die Bundesagentur für Arbeit revidierte Ergebnisse der Beschäftigungsstatistik. Betroffen von Veränderungen ist insbesondere das Jahr 2016.

Unter Einbeziehung bisher nicht verarbeiteter Meldedaten des Jahres 2016 wurden die Ergebnisse der Beschäftigungsstatistik für den Zeitraum vom Stichtag 31.8.2015 bis zum Stichtag 31.12.2016 neu ermittelt.

Diese Revision wurde außerdem genutzt, um eine bislang bestehende Lücke bei dem Merkmal Arbeitszeit (Vollzeit/Teilzeit) für den Zeitraum vom Stichtag 30.9.2011 bis zum Stichtag 31.12.2013 zu schließen.

Ausführliche Informationen hierzu finden Sie im Methodenbericht der Bundesagentur für Arbeit „Revision der Beschäftigungsstatistik 2017“.

Die Abweichungen der im Rahmen der Revisionen 2014 und 2017 neu aufbereiteten Daten zu den Daten in früher veröffentlichten Statistischen Berichten (Veröffentlichungsdatum im Jahr 2014 oder früher) sind bedeutend.

### **Partielle Revision der Beschäftigungsstatistik 2023**

Im Dezember 2023 wurden die Daten der Beschäftigungsstatistik der Bundesagentur für Arbeit revidiert. Im Fokus der Revision steht eine verbesserte regionale Abbildung von Beschäftigten nach dem Arbeits- und Wohnort. Die Arbeitsortdaten werden für den Zeitraum ab Januar 2018 und die Wohnortdaten ab Januar 2013 revidiert. Es handelt sich um eine partielle Revision, weil die Anzahl von Beschäftigten und Beschäftigungsbetrieben insgesamt unverändert bleibt.

Ergänzend dazu werden im Rahmen der partiellen Revision 2023 kleinere Anpassungen vorgenommen, welche die Qualität der Beschäftigungsstatistik erhöhen. Diese betreffen die Einteilung der Voll- und Teilzeitbeschäftigung sowie die Gliederung nach dem Wirtschaftszweig.

Ausführliche Informationen hierzu finden Sie im Methodenbericht der Bundesagentur für Arbeit „Beschäftigungsstatistik - partielle Revision 2023“.

Verfahrensbedingt gelten die im vorliegenden Statistischen Bericht veröffentlichten Ergebnisse für einen Zeitraum von drei Jahren als vorläufig und können während dieses Zeitraumes von der Bundesagentur für Arbeit in begründeten Fällen jederzeit geändert werden.

Da diese Korrekturen seitens der Bundesagentur für Arbeit in der Regel gering ausfallen, kann das Thüringer Landesamt für Statistik auch weiterhin seinem Anliegen nachkommen, mit den sachlich und regional tief gegliederten Ergebnissen die Struktur der sozialversicherungspflichtig Beschäftigten in Thüringen darzustellen.

Aktuelle Eckdaten für Thüringen finden Sie im Internetangebot der Bundesagentur für Arbeit unter

<http://statistik.arbeitsagentur.de>

### **Rechtsgrundlagen**

Die gesetzliche Grundlage für die Durchführung der Statistik sozialversicherungspflichtig Beschäftigter war bis zum 31.12.1997 das Arbeitsförderungsgesetz vom 25. Juni 1969 (BGBl. I S. 582), zuletzt geändert durch Artikel 30 des Gesetzes vom 20. Dezember 1996 (BGBl. I S. 2049), das in seinen wesentlichen Teilen jedoch mit Wirkung vom 1. Januar 1998 aufgehoben wurde. Die neue gesetzliche Grundlage für die Durchführung der Statistik sozialversicherungspflichtig Beschäftigter bildet seit dem 1. Januar 1998 das Dritte Buch Sozialgesetzbuch - Arbeitsförderung - (SGB III) vom 24. März 1997 (BGBl. I S. 594), in der Fassung der zwischenzeitlich erfolgten Änderungen.

Nach § 281 SGB III hat die Bundesagentur für Arbeit wie bisher aus den in ihrem Geschäftsbereich anfallenden Daten Statistiken, insbesondere über Beschäftigung und Arbeitslosigkeit der Arbeitnehmer und über die Leistungen der Arbeitsförderung, zu erstellen. Sie ist auch unverändert damit beauftragt, auf der Grundlage der Meldungen nach § 28a des Vierten Buches Sozialgesetzbuch - Sozialversicherung - (SGB IV) vom 23. Dezember 1976 (BGBl. I S. 3845), in der Fassung der zwischenzeitlich erfolgten Änderungen, eine Statistik sozialversicherungspflichtig Beschäftigter zu erstellen.

Aufgabe der Statistischen Ämter des Bundes und der Länder ist es, in Ergänzung dazu die im Rahmen des erwerbsstatistischen Gesamtsystems wichtigen Tabellen zu erstellen, für allgemeine Zwecke zu veröffentlichen und sie mit den Beschäftigten- und Entgeltangaben aus anderen Quellen zu koordinieren. Die Bundesagentur für Arbeit stellt dem Statistischen Bundesamt und den Statistischen Ämtern der Länder die hierfür erforderlichen anonymisierten Einzeldaten zu sozialversicherungspflichtig Beschäftigten gem. § 282 a Abs. 1 SGB III zur Verfügung.

### **Auskunftspflichtige**

Auskunftspflichtig sind gemäß den Vorschriften der Verordnung über die Erfassung und Übermittlung von Daten für die Träger der Sozialversicherung (Datenerfassungs- und -übermittlungsverordnung - DEÜV)<sup>1)</sup> die Arbeitgeber. Sie müssen an die Träger der Sozialversicherung Meldungen verschiedenen Inhalts über die in ihren Betrieben sozialversicherungspflichtig Beschäftigten erstatten.

Mit ihrem Meldeverhalten beeinflussen die Arbeitgeber die regionale und die wirtschaftsfachliche Gliederung der sozialversicherungspflichtig Beschäftigten wesentlich. So gibt es z. B. Arbeitgeber, die entgegen den Rechtsverordnungen ihre Arbeitnehmer nicht am jeweiligen Arbeitsort, sondern zentral an ihrem Hauptsitz melden. Es kann auch der Fall sein, dass Arbeitgeber einzelne Einrichtungen, Betriebsteile bzw. Dienststellen nicht in ihrer tatsächlichen Wirtschaftsklasse, sondern mit einer einheitlichen Wirtschaftsklasse des Hauptbetriebes melden. Sofern solche Fälle bekannt werden, werden die Arbeitgeber durch den zentralen Betriebsnummern-Service der Bundesagentur für Arbeit (BNS) in Saarbrücken auf ihre Pflicht zur ordnungsgemäßen Meldung der Beschäftigten hingewiesen. Gehen die Arbeitgeber diesen Hinweisen nach und korrigieren ihr bisheriges Meldeverhalten, so erfolgt im Allgemeinen keine Korrektur der bereits abgegebenen Meldungen zu den vorangegangenen Vierteljahren. Die zeitliche Vergleichbarkeit ist dann in den betreffenden wirtschaftsfachlichen und regionalen Einheiten eingeschränkt.

### **Erfasster Personenkreis**

Der Personenkreis, für den Meldungen im Rahmen des integrierten Meldeverfahrens zur Sozialversicherung zu erstatten sind, ist in § 3 DEÜV festgelegt. Die Abgrenzung der hier publizierten sozialversicherungspflichtig Beschäftigten wird in der folgenden Definition näher erläutert.

### **Sozialversicherungspflichtig Beschäftigte**

Sozialversicherungspflichtig Beschäftigte sind Arbeitnehmer, die kranken-, renten-, pflegeversicherungspflichtig und/oder beitragspflichtig nach dem Recht der Arbeitsförderung sind oder für die Beitragsanteile zur gesetzlichen Rentenversicherung nach dem Recht der Arbeitsförderung zu zahlen sind.

Zu diesem Personenkreis gehören Arbeiter, Angestellte, Auszubildende, Altersteilzeitbeschäftigte, Praktikanten, Werkstudenten, Personen, die aus einem sozialversicherungspflichtigen Beschäftigungsverhältnis zur Ableistung von gesetzlichen Dienstpflichten (z. B. Wehrübung) einberufen werden, behinderte Menschen in anerkannten Werkstätten oder gleichartigen Einrichtungen, Personen in Einrichtungen der Jugendhilfe, Berufsbildungswerken oder ähnlichen Einrichtungen für behinderte Menschen sowie Personen, die ein freiwilliges soziales, ein freiwilliges ökologisches Jahr oder einen Bundesfreiwilligendienst ableisten. Daneben besteht in wenigen Fällen auch für Selbständige Versicherungspflicht in der Sozialversicherung.

Nicht zu den sozialversicherungspflichtig Beschäftigten zählen dagegen Beamte, Selbständige, mithelfende Familienangehörige, Berufs- und Zeitsoldaten sowie Wehr- und Zivildienstleistende (siehe o. g. Ausnahme).

Seit April 2003 gilt das zweite Gesetz für moderne Dienstleistung am Arbeitsmarkt, in dem auch der Bereich der geringfügigen Beschäftigung neu geregelt wurde.

Die ausschließlich geringfügig Beschäftigten (Minijobber) und die ausschließlich kurzfristig Beschäftigten werden hier nicht erfasst. Die Berichterstattung über diesen Personenkreis wird von der Bundesagentur für Arbeit wahrgenommen.

Es sind zwei Arten von geringfügigen Beschäftigungen im Bereich der Beschäftigungsstatistik zu unterscheiden:

- geringfügig entlohnte Beschäftigung  
Eine geringfügig entlohnte Beschäftigung liegt nach § 8 Abs. 1 Nr. 1 SGB IV vor, wenn das monatliche Arbeitsentgelt aus dieser Beschäftigung regelmäßig die Geringfügigkeitsgrenze nicht übersteigt.
- kurzfristige Beschäftigung  
Eine kurzfristige Beschäftigung liegt nach § 8 Abs. 1 Nr. 2 SGB IV vor, wenn die Beschäftigung für eine Zeitdauer ausgeübt wird, die im Laufe eines Kalenderjahres auf nicht mehr als drei Monate oder insgesamt 70 Arbeitstage nach ihrer Eigenart begrenzt zu sein pflegt oder im Voraus vertraglich begrenzt ist (im Zeitraum vor dem 1.1.2015 lagen die Fristen bei zwei Monaten oder insgesamt 50 Arbeitstagen) und - sofern das Entgelt die Geringfügigkeitsgrenze im Monat übersteigt - nicht berufsmäßig ausgeübt wird. Diese Zeitgrenzen wurden wegen der Corona-Krise übergangsweise für den Zeitraum vom 1. März 2020 bis 31. Oktober 2020 auf fünf Monate bzw. 115 Arbeitstage und vom 1. März 2021 bis 31. Oktober 2021 auf vier Monate bzw. 102 Arbeitstage angehoben.

---

1) Im Bundesgesetzblatt veröffentlicht als Artikel 1 der Verordnung zur Neuregelung des Meldeverfahrens in der Sozialversicherung vom 10.2.1998 (BGBl. I S. 343), in der Fassung der Bekanntmachung vom 23. Januar 2006 (BGBl. I S. 152), zuletzt geändert durch Artikel 28 des Gesetzes vom 20. Dezember 2022 (BGBl. I S. 2759).

Ab dem 1.1.1991 waren in den neuen Bundesländern und Berlin-Ost folgende Geringfügigkeitsgrenzen für das Vorliegen einer geringfügigen Tätigkeit gemäß § 8 SGB IV maßgebend:

Zeitraum	Versicherungsfreier Betrag
1.1.1991 - 30.6.1991	220 DM
1.7.1991 - 31.12.1991	250 DM
1.1.1992 - 31.12.1992	300 DM
1.1.1993 - 31.12.1993	390 DM
1.1.1994 - 31.12.1994	440 DM
1.1.1995 - 31.12.1995	470 DM
1.1.1996 - 31.12.1996	500 DM
1.1.1997 - 31.12.1997	520 DM
1.1.1998 - 31.12.1998	520 DM
1.1.1999 - 31.3.1999	530 DM
1.4.1999 - 31.12.2001	630 DM
1.1.2002 - 31.3.2003	325 EUR
1.4.2003 - 31.12.2012	400 EUR
1.1.2013 - 30.9.2022	450 EUR
1.10.2022 - 31.12.2023	520 EUR
ab 1.1.2024	538 EUR

Mehrfach Beschäftigte, die gleichzeitig zwei oder mehr versicherungspflichtigen Beschäftigungen nachgehen, werden, sofern eine Vollzeitbeschäftigung vorliegt, im Stichtagsmaterial nur nach den Merkmalen der Vollzeitbeschäftigung erfasst, ansonsten nach den Merkmalen der zuletzt aufgenommenen Beschäftigung.

#### **Alter**

Das Alter der Beschäftigten wird nach der Altersjahrmethode berechnet, d. h. bei jeder Auszählung wird das genaue Alter der Beschäftigten am Stichtag ermittelt.

#### **Ausländische Beschäftigte**

Als ausländische Beschäftigte gelten alle Personen, die nicht Deutsche im Sinne des Artikels 116 Abs. 1 des Grundgesetzes sind. Dazu zählen auch die Staatenlosen und die Personen ohne Angaben zur Staatsangehörigkeit (vgl. auch Vorbemerkungen, Abs. 5).

#### **Auszubildende**

Auszubildende sind Personen, die aufgrund eines Ausbildungsvertrages nach dem Berufsbildungsgesetz (BBiG) vom 25. März 2005 eine betriebliche Ausbildung in einem anerkannten Ausbildungsberuf durchlaufen.

#### **Beruf**

Um die Vielfalt der Berufe in Deutschland abbilden zu können, werden diese systematisch gruppiert. Auf nationaler Ebene wurde ab dem Jahr 2011 die Klassifikation der Berufe 2010 (KldB 2010) eingeführt. Diese neu entwickelte Klassifikation löste die beiden bisherigen Berufsklassifikationen - die Klassifikation der Berufe 1988 (KldB 1988) der Bundesagentur für Arbeit und die Klassifikation der Berufe 1992 (KldB 1992) des Statistischen Bundesamtes - ab.

Maßgebend für die Berufsklassifikation ist allein die ausgeübte Tätigkeit und nicht der erlernte bzw. früher ausgeübte Beruf.

#### **Voll- und Teilzeitbeschäftigte**

Die Unterscheidung der sozialversicherungspflichtig Beschäftigten nach Voll- und Teilzeitbeschäftigten richtet sich nach den von den Arbeitgebern in den Meldebelegen erteilten Angaben. Die Differenzierung der Angaben zu Teilzeit (unter bzw. über 18 Stunden) entfällt.



### **Wirtschaftszweig**

Der Wirtschaftszweig wird nach der „Klassifikation der Wirtschaftszweige, Ausgabe 2008“ (WZ 2008) verschlüsselt.

Mit Beginn des Jahres 2008 hat die Bundesagentur für Arbeit in der Beschäftigungsstatistik die „Klassifikation der Wirtschaftszweige, Ausgabe 2008“ (WZ 2008) eingeführt. Damit wurde die bis Ende 2007 gültige „Klassifikation der Wirtschaftszweige, Ausgabe 2003“ (WZ 2003) endgültig abgelöst.

Die Gliederung der WZ 2008 wurde unter Beteiligung von Datennutzern und -produzenten in Verwaltung, Wirtschaft, Forschung und Gesellschaft geschaffen. Sie berücksichtigt die Vorgaben der statistischen Systematik der Wirtschaftszweige in der Europäischen Gemeinschaft (NACE Rev. 2), die mit der Verordnung (EG) Nr. 1893/2006 des Europäischen Parlaments und des Rates vom 20. Dezember 2006 (ABl. EG Nr. L 393 S.1) veröffentlicht wurde.

Die Anwendung der WZ 2008 für statistische Zwecke ergibt sich aus Artikel 8 der o. g. Verordnung. Danach sind Statistiken, die sich auf vom 1. Januar 2008 an durchgeführte Wirtschaftstätigkeiten beziehen (Berichtsperiode), auf der Grundlage der NACE Rev. 2 (in Deutschland auf der Grundlage der WZ 2008) zu erstellen.

Die Ergebnisse der Beschäftigungsstatistik sind in wirtschaftsfachlicher Gliederung mit Ergebnissen aus anderen deutschen und europäischen Wirtschaftsstatistiken grundsätzlich vergleichbar.

### **Regionale Zuordnung**

Die sozialversicherungspflichtig Beschäftigten werden sowohl am Arbeitsort (in Deutschland) als auch am Wohnort nachgewiesen.

Der Arbeitsort ist die Gemeinde, in der der Betrieb liegt, in dem die sozialversicherungspflichtig Beschäftigten beschäftigt sind. Der Arbeitsort des Beschäftigten wird über die in den Meldungen der Arbeitgeber zur Sozialversicherung angegebene Betriebsnummer festgestellt. Die zutreffende Regionalisierung der Beschäftigten nach dem Arbeitsort hängt daher direkt von der zutreffenden Verwendung aller vom Arbeitsamt zugeteilten Betriebsnummern ab. Gewisse Unschärfen in der Zuordnung der Beschäftigten zum Arbeitsort sind nicht auszuschließen.

Die Zuordnung der Beschäftigten zum Wohnort richtet sich nach den dem Arbeitgeber gegenüber angegebenen melderechtlichen Verhältnissen. In einer eigenen Datei wird im Rahmen des Meldeverfahrens zur Sozialversicherung für jeden sozialversicherungspflichtig Beschäftigten die jeweils zuletzt übermittelte Wohnortangabe gespeichert. Eine Aktualisierung dieser Angabe erfolgt mit jeder Meldung, mindestens jedoch einmal im Jahr.

Die Meldevorschriften zur Sozialversicherung stellen nicht klar, welcher Wohnsitz vom Arbeitgeber zu melden ist (Erstwohnsitz oder Wohnsitz mit überwiegendem Aufenthalt). Dies kann in der Beschäftigungsstatistik zum Nachweis von „Fernpendlern“ zwischen gemeldetem Erstwohnsitz und Arbeitsort führen, obwohl der Beschäftigte am Zweitwohnsitz seiner Beschäftigung nachgeht, also faktisch nicht pendelt. Solche „Erfassungsschwächen“ hinsichtlich des Wohnortes betreffen jedoch immer nur einzelne Beschäftigte.

### **Auspendler über die Landesgrenze aus Thüringen**

Zu den Auspendlern über die Landesgrenze aus Thüringen zählen alle sozialversicherungspflichtig Beschäftigten mit einem Wohnort in Thüringen und einem Arbeitsort in einem anderen Bundesland. Auspendler in das Ausland werden nicht erfasst.

### **Einpendler über die Landesgrenze nach Thüringen**

Zu den Einpendlern über die Landesgrenze nach Thüringen zählen alle sozialversicherungspflichtig Beschäftigten mit einem Arbeitsort in Thüringen und einem Wohnort in einem anderen Bundesland oder im Ausland.

Ist der Wohn- oder Arbeitsort eines Beschäftigten nicht bekannt, wird dieser Beschäftigte nicht zu den Pendlern gezählt.



## Von der Meldung des Arbeitgebers zur Statistik

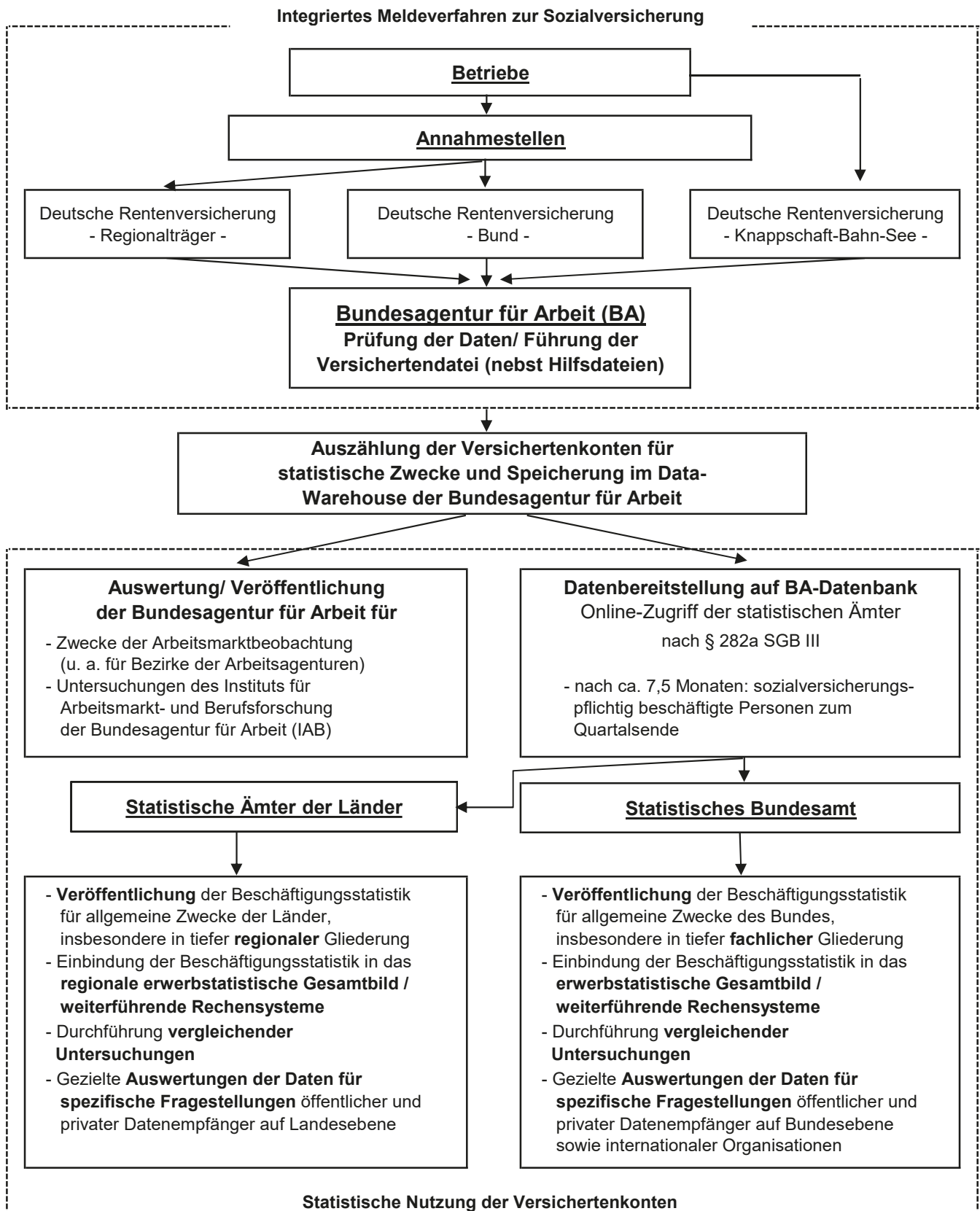

## Abkürzungen

Abfallentsorg.	Abfallentsorgung
...bearb.	...bearbeitung
dar.	darunter
d.	den
DEÜV	Datenerfassung- und -übermittlungsverordnung
Dienstleistg.	Dienstleistungen
...dienstleistg.	...dienstleistungen
DV-Geräte	Datenverarbeitungsgeräte
Eigenbed.	Eigenbedarf
einschl.	einschließlich
elektron.	elektronischen
Erbrg.	Erbringung
Erzeugn.	Erzeugnissen
...erzeugn.	...erzeugnissen
f.	für
freiberufl.	freiberufliche
Freiberufl., wissenschaftl., techn. Dienstleistg.; sonst. wirtschaftl. Dienstleistg.	Freiberufliche, wissenschaftliche, technische Dienstleistungen; sonstige wirtschaftliche Dienstleistungen
Gew.	Gewinnung
gg.	gegenüber
Glasw.	Glaswaren
H. v.	Herstellung von
H. v. Nahr.- u. Genussm., Getr. u. Tabakerzeugn.	Herstellung von Nahrungs- und Genussmitteln, Getränken und Tabakerzeugnissen
H. v. Textil., Bekleid., Leder, Lederw. u. Schuhen	Herstellung von Textilien, Bekleidung, Leder, Lederwaren und Schuhen
H. v. Holzw., Papier, Pappe u. Druckerzeugn.	Herstellung von Holzwaren, Papier, Pappe und Druckerzeugnissen
Informat.technologische u. Informat.dienstleistg.	Informationstechnologische und Informationsdienstleistungen
Instandh.	Instandhaltung
Kfz	Kraftfahrzeuge
künstl.	künstlerische

Kunst, Unterhaltung und Erholung; sonst.  
Dienstleistg.; Priv. Haushalte; Exterr. Org.

Öff./öff.

Öff. Verwaltung, Verteidigung, Sozialvers.;  
Erzieh. u. Unterr.; Gesundh.- u. Sozialw.

opt.

Priv.

priv.

Rep.

Sonst.

sonst.

Sozialvers.

Tätigk.

techn.

u.

v.

Veränd.

Verarb.

verb.

verw.

Vorb.

Wasserversorg.

wirtschaftl.

wiss./wissenschaftl.

WZ 2003

WZ 2008

Kunst, Unterhaltung und Erholung; sonstige  
Dienstleistungen; Private Haushalte;  
Exterritoriale Organisationen

Öffentliche/öffentlichen

Öffentliche Verwaltung, Verteidigung, Sozialversiche-  
rung; Erziehung und Unterricht; Gesundheits- und  
Sozialwesen

optischen

Private

private/privaten

Reparatur

Sonstige

sonstigen

Sozialversicherung

Tätigkeiten

technische

und

von

Veränderung

Verarbeitung

verbundene

verwandte

Vorbereitende

Wasserversorgung

wirtschaftliche

wissenschaftlich/wissenschaftliche

Klassifikation der Wirtschaftszweige, Ausgabe 2003

Klassifikation der Wirtschaftszweige, Ausgabe 2008

# 1. Sozialversicherungspflichtig Beschäftigte am Arbeitsort 2014 bis 2024 nach Kreisen (Stichtag 30.6.)

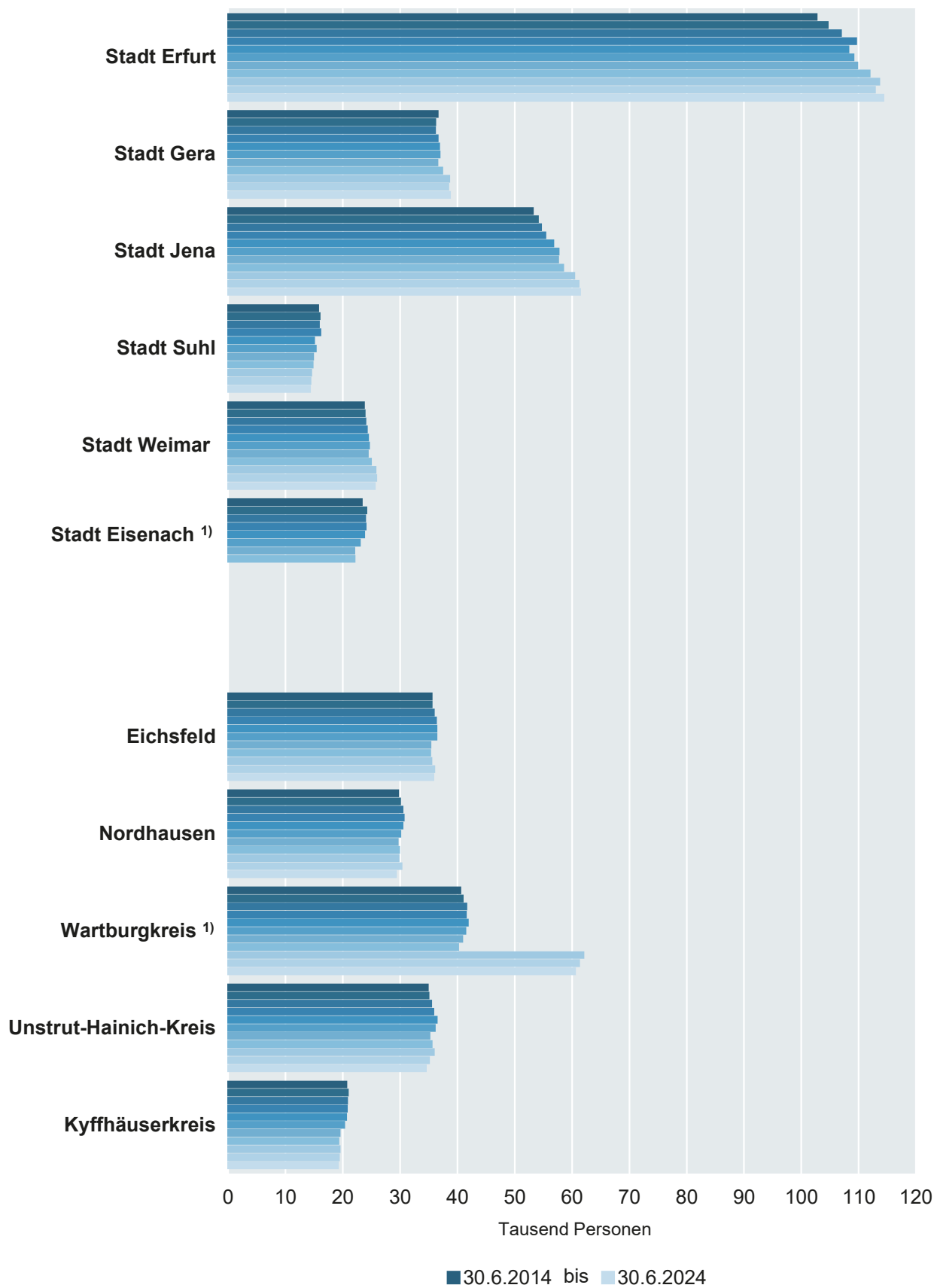

<sup>1)</sup> Die Stadt Eisenach gehört seit dem 1. Juli 2021 wieder dem Wartburgkreis an.

Noch: 1. Sozialversicherungspflichtig Beschäftigte am Arbeitsort 2014 bis 2024 nach Kreisen  
(Stichtag 30.6.)

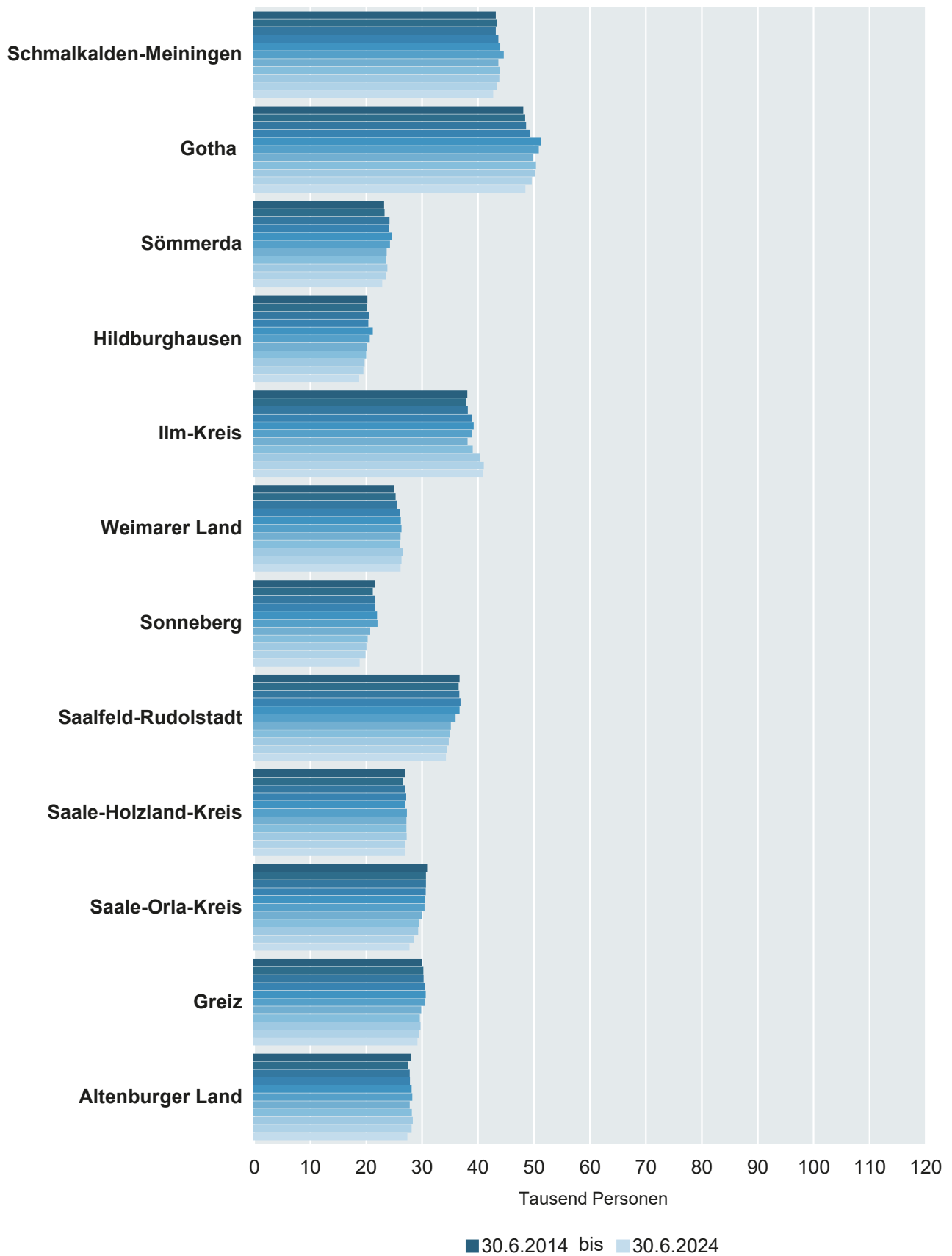

## 2. Sozialversicherungspflichtig Beschäftigte am Wohnort 2014 bis 2024 nach Kreisen (Stichtag 30.6.)

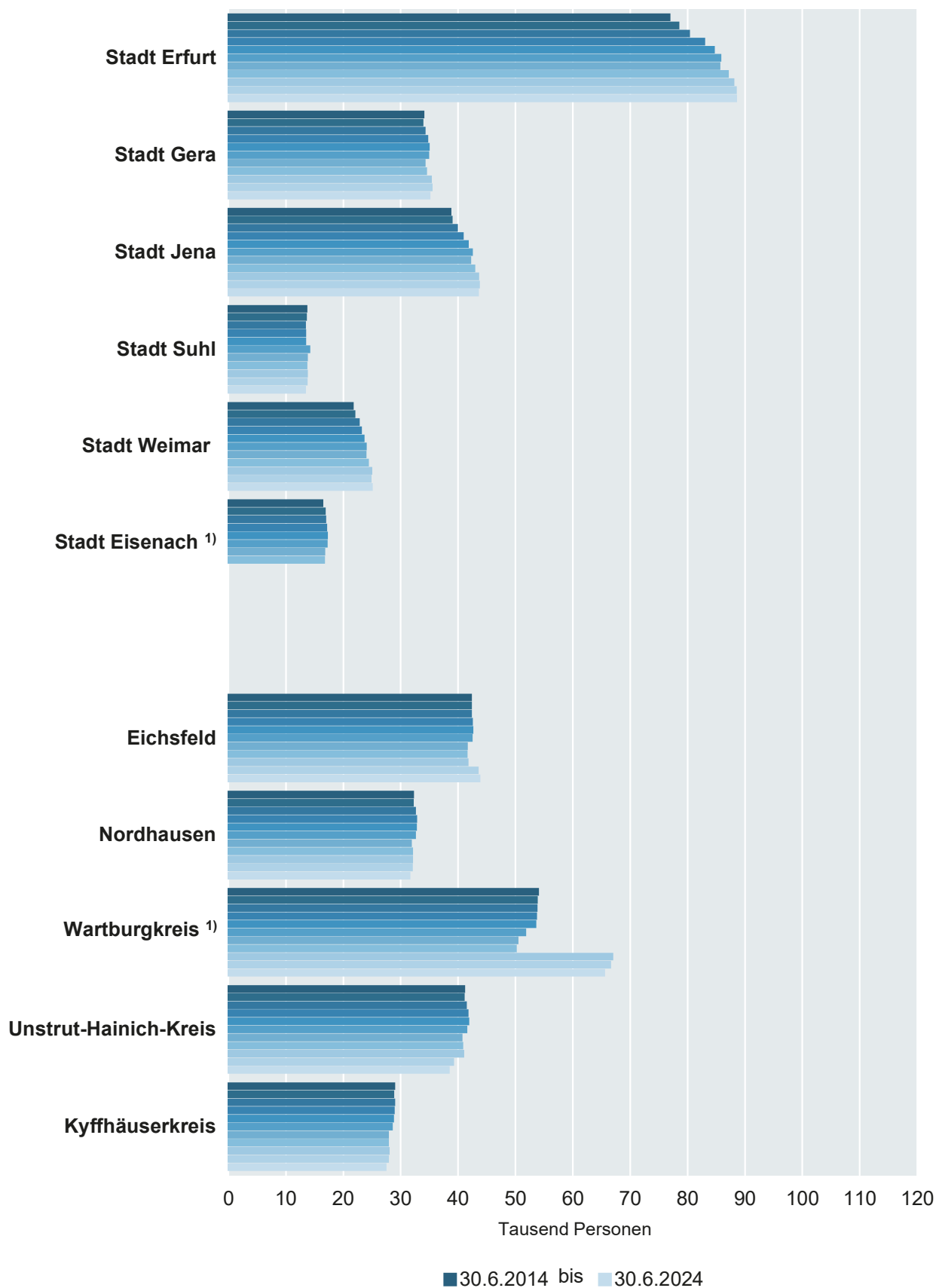

1) Die Stadt Eisenach gehört seit dem 1. Juli 2021 wieder dem Wartburgkreis an.

Noch: 2. Sozialversicherungspflichtig Beschäftigte am Wohnort 2014 bis 2024 nach Kreisen  
(Stichtag 30.6.)

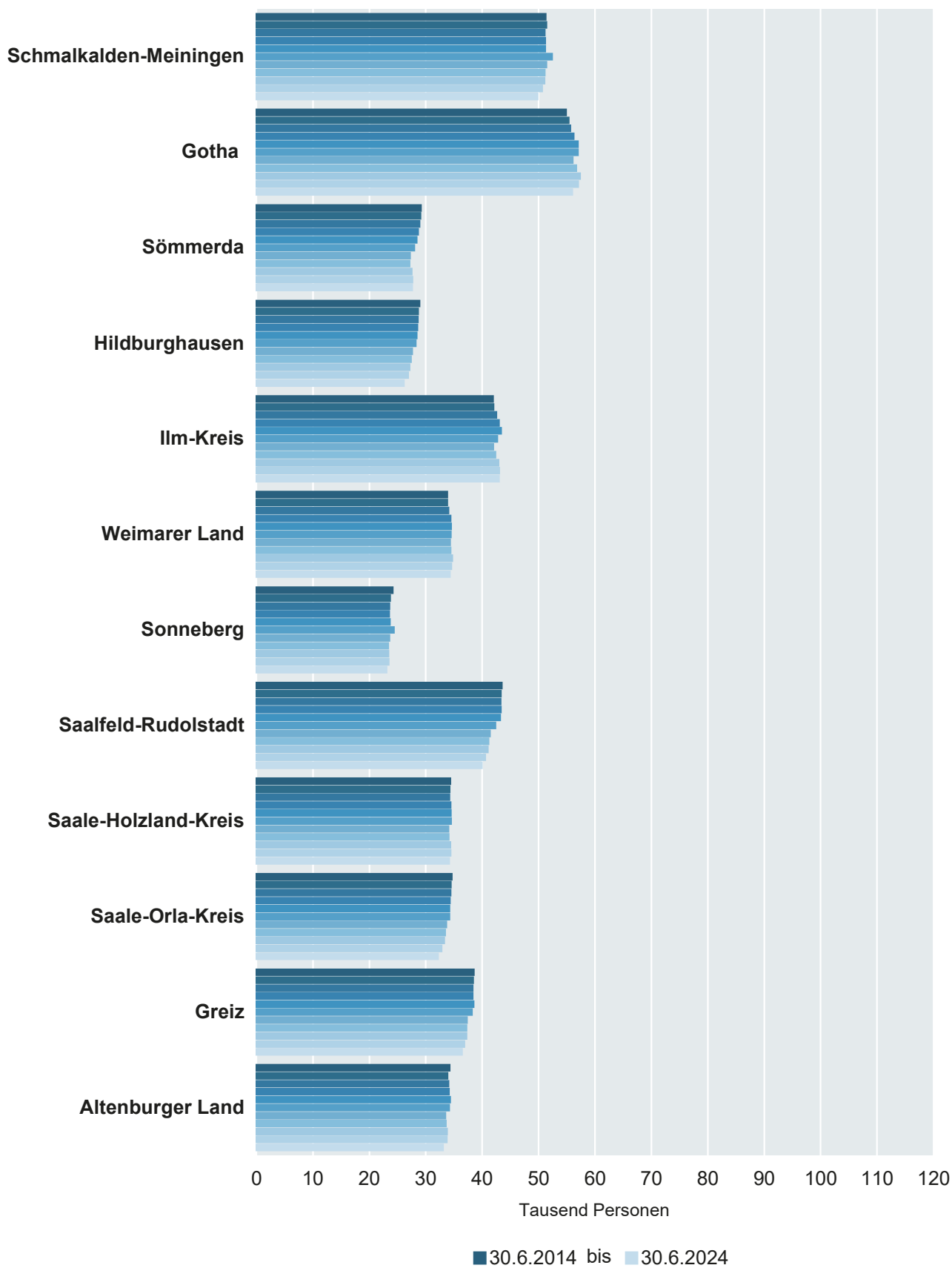



### 3. Sozialversicherungspflichtig Beschäftigte am Arbeitsplatz 2014 bis 2024 nach Wirtschaftsabschnitten (Stichtag 30.6.)

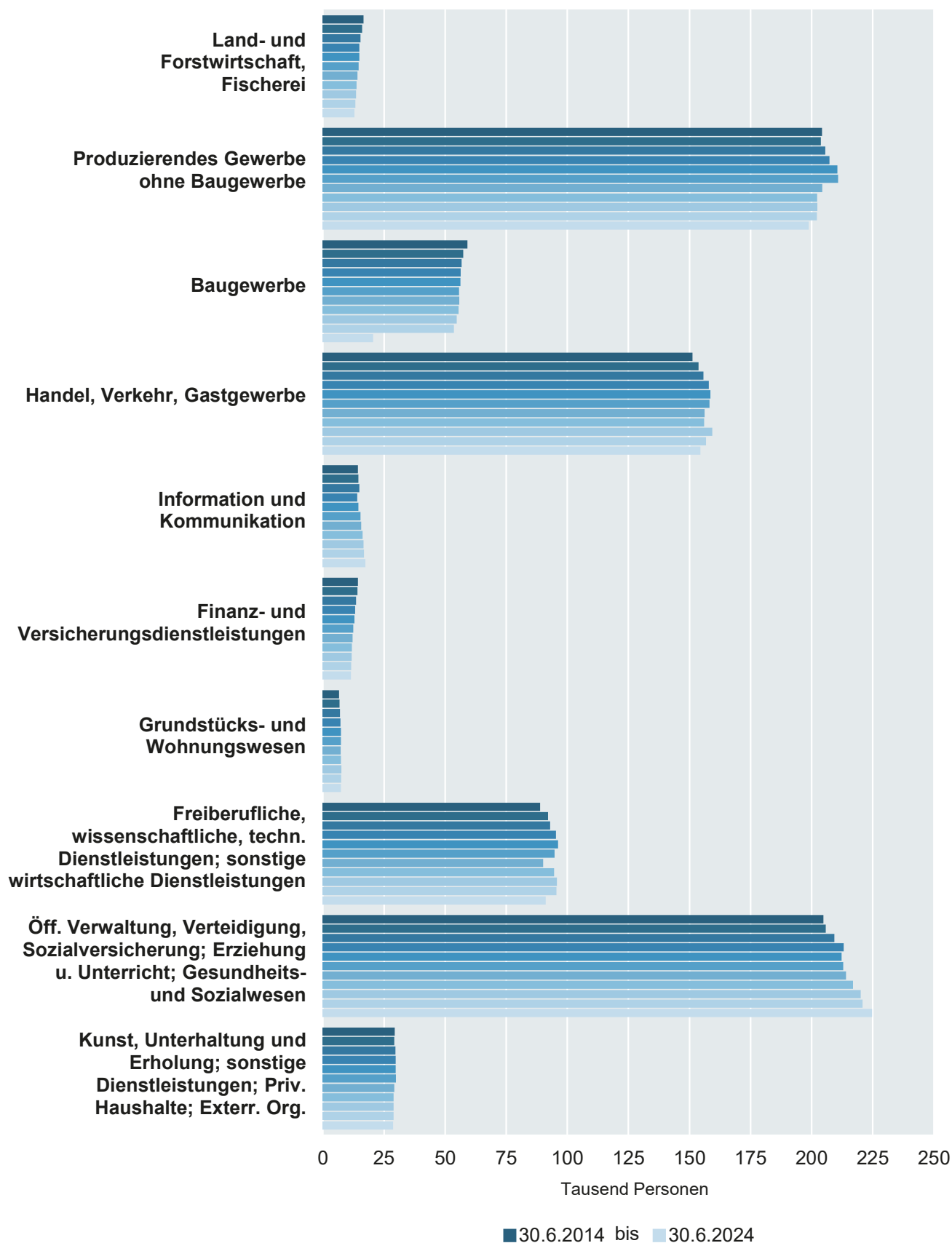

#### 4. Sozialversicherungspflichtig Beschäftigte am Arbeitsort 2014 bis 2024 nach Altersgruppen (Stichtag 30.6.)

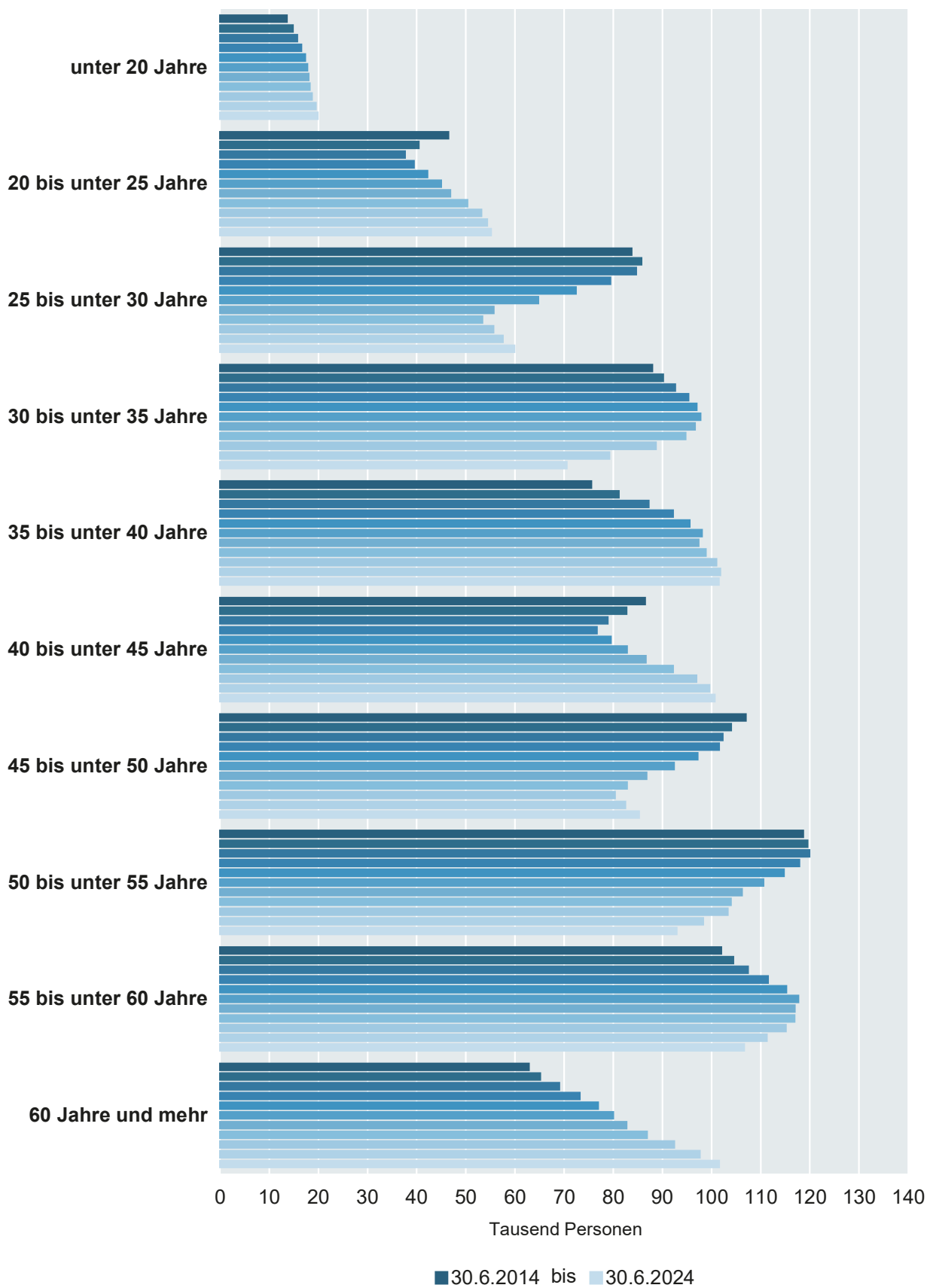

# 5. Sozialversicherungspflichtig Beschäftigte am Arbeitsplatz 2014 bis 2024 nach ausgewählten Merkmalen (Stichtag 30.6.)

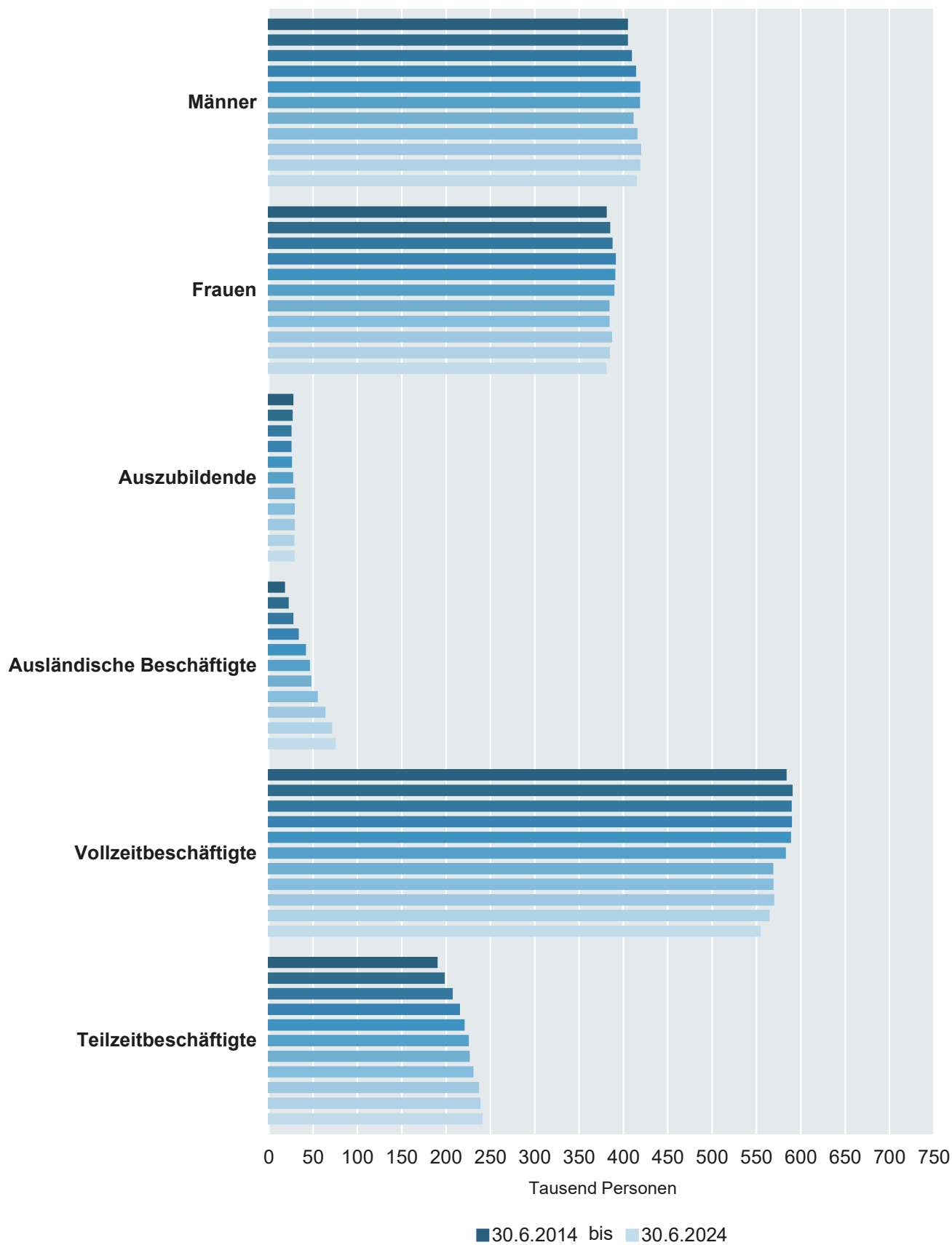

### 6. Sozialversicherungspflichtig beschäftigte Auspendler aus Thüringen nach Bundesländern (Stichtag 30.6.)

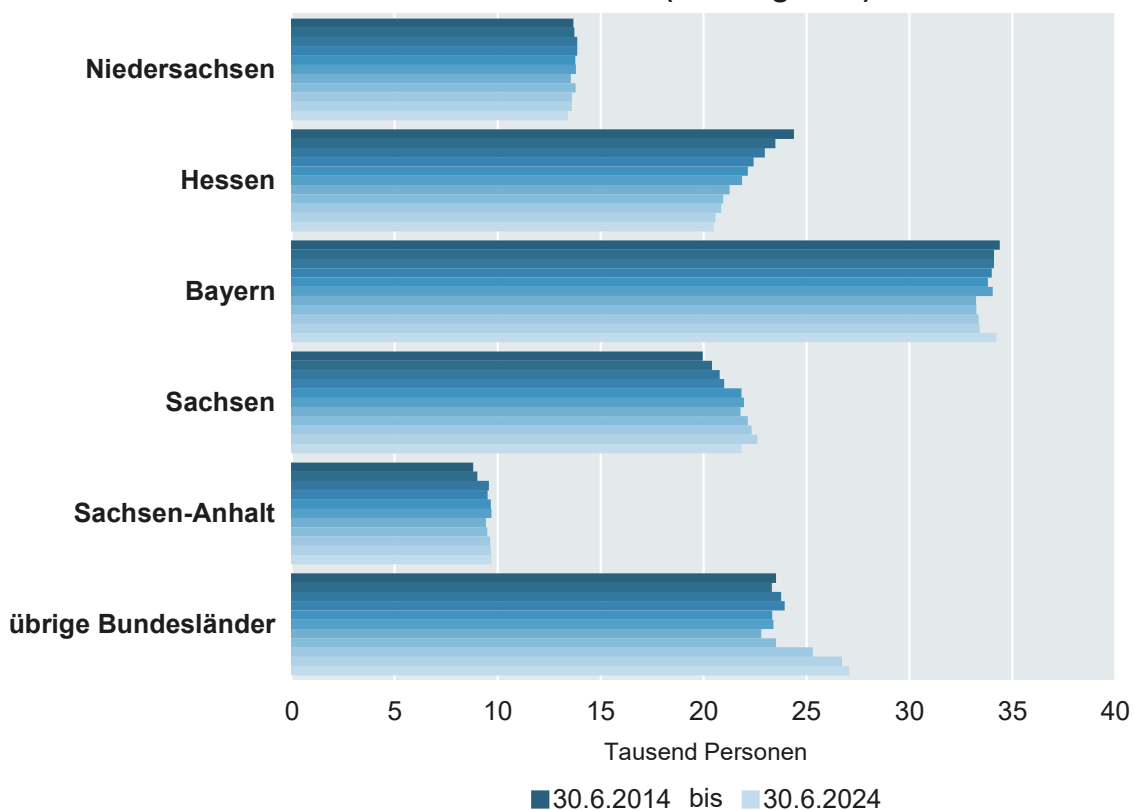

### 7. Sozialversicherungspflichtig beschäftigte Einpendler nach Thüringen nach Bundesländern (Stichtag 30.6.)

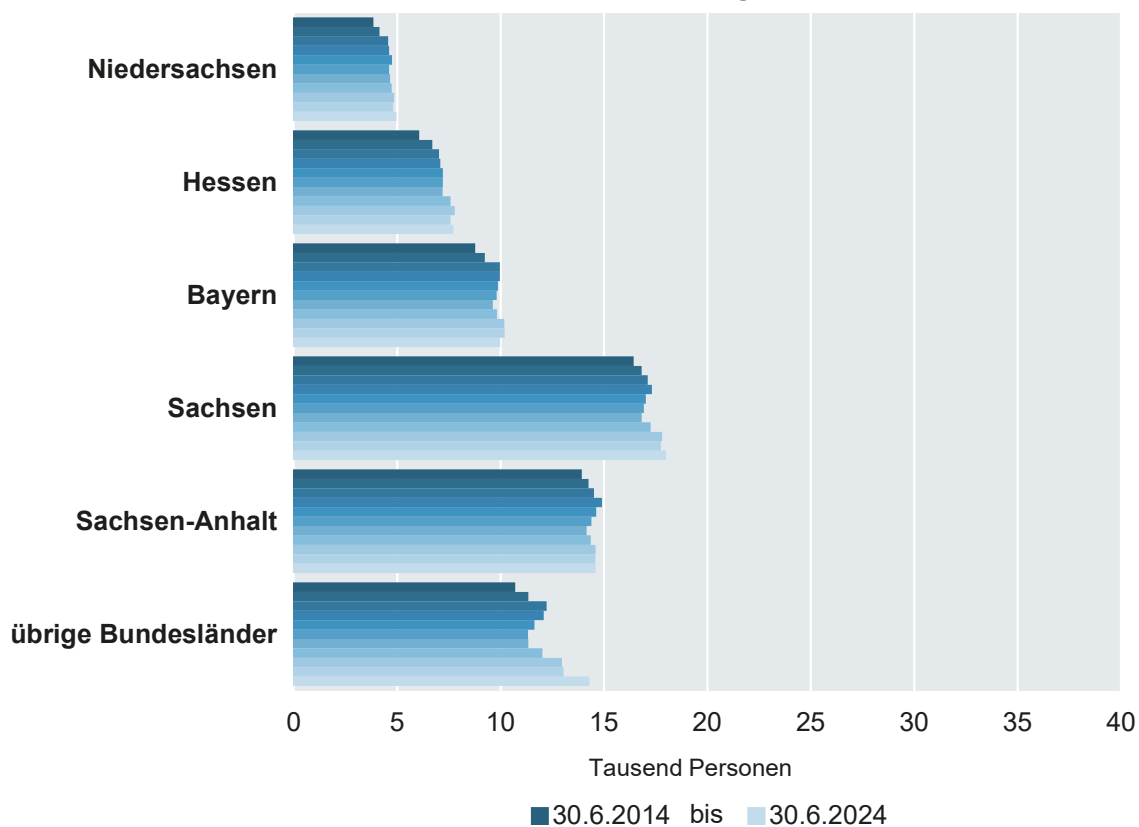

# 1. Sozialversicherungspflichtig Beschäftigte am Arbeitsort

Schl.- Nr. 1)	Kreisfreie Stadt Landkreis Land	30.6.2014	30.6.2015	30.6.2016	30.6.2017	30.6.2018	30.6.2019	30.6.2020
<b>Beschäftigte insgesamt</b>								
16051	Stadt Erfurt	102 526	104 430	106 744	109 414	108 073	108 960	109 632
16052	Stadt Gera	36 367	35 961	35 915	36 401	36 640	36 721	36 324
16053	Stadt Jena	52 994	53 850	54 409	55 192	56 553	57 467	57 392
16054	Stadt Suhl	15 520	15 774	15 675	15 888	14 832	15 098	14 663
16055	Stadt Weimar	23 517	23 643	23 750	24 019	24 223	24 383	24 198
16056	Stadt Eisenach	23 123	23 938	23 741	23 805	23 561	22 812	21 829
16061	Eichsfeld	35 317	35 351	35 713	36 097	36 186	36 181	35 141
16062	Nordhausen	29 479	29 805	30 248	30 442	30 257	29 872	29 398
16063	Wartburgkreis	40 346	40 770	41 373	41 294	41 656	41 218	40 679
16064	Unstrut-Hainich-Kreis	34 650	34 780	35 237	35 619	36 222	35 878	34 945
16065	Kyffhäuserkreis	20 436	20 684	20 589	20 525	20 389	20 076	19 291
16066	Schmalkalden-Meiningen	42 826	43 016	42 845	43 288	43 636	44 278	43 293
16067	Gotha	47 774	48 107	48 279	48 966	50 900	50 521	49 556
16068	Sömmerda	22 879	22 973	23 842	23 801	24 316	23 933	23 335
16069	Hildburghausen	19 902	19 866	20 158	20 042	20 856	20 306	19 808
16070	Ilm-Kreis	37 760	37 503	37 845	38 548	38 908	38 564	37 818
16071	WeimarerLand	24 581	24 927	25 194	25 719	25 857	25 994	25 803
16072	Sonneberg	21 287	20 842	21 179	21 274	21 629	21 720	20 414
16073	Saalfeld-Rudolstadt	36 356	36 183	36 321	36 558	36 362	35 676	34 806
16074	Saale-Holzland-Kreis	26 632	26 273	26 580	26 831	26 654	26 946	26 865
16075	Saale-Orla-Kreis	30 569	30 352	30 358	30 327	30 150	30 109	29 673
16076	Greiz	29 708	29 891	29 926	30 181	30 321	30 145	29 501
16077	AltenburgerLand	27 653	27 179	27 442	27 497	27 806	27 912	27 447
<b>16</b>	<b>Thüringen</b>	<b>782 202</b>	<b>786 098</b>	<b>793 363</b>	<b>801 728</b>	<b>805 987</b>	<b>804 770</b>	<b>791 811</b>
<b>darunter weiblich</b>								
16051	Stadt Erfurt	52 963	53 938	54 866	56 125	54 690	55 383	55 981
16052	Stadt Gera	19 992	19 907	19 887	20 145	20 177	20 164	19 940
16053	Stadt Jena	27 258	27 735	28 071	28 393	28 603	28 909	29 006
16054	Stadt Suhl	8 501	8 741	8 699	8 827	8 359	8 567	8 263
16055	Stadt Weimar	13 412	13 445	13 378	13 597	13 611	13 620	13 617
16056	Stadt Eisenach	11 080	11 350	11 069	11 227	11 280	11 025	10 642
16061	Eichsfeld	15 228	15 283	15 336	15 501	15 542	15 680	15 468
16062	Nordhausen	13 705	13 878	14 173	14 328	14 283	14 079	13 907
16063	Wartburgkreis	17 667	17 911	18 392	18 547	18 489	18 118	17 873
16064	Unstrut-Hainich-Kreis	17 705	17 886	18 175	18 431	18 541	18 297	17 814
16065	Kyffhäuserkreis	10 464	10 741	10 696	10 712	10 675	10 426	9 952
16066	Schmalkalden-Meiningen	20 885	21 148	21 027	21 163	21 214	21 415	21 040
16067	Gotha	21 943	22 325	22 533	22 628	23 385	23 152	22 728
16068	Sömmerda	9 836	9 941	10 145	10 226	10 386	10 264	9 960
16069	Hildburghausen	9 402	9 569	9 657	9 552	9 791	9 562	9 324
16070	Ilm-Kreis	16 168	16 145	16 347	16 508	16 643	16 311	15 873
16071	WeimarerLand	11 530	11 738	11 729	11 911	11 879	11 971	11 781
16072	Sonneberg	10 273	10 041	10 164	10 179	10 308	10 151	9 474
16073	Saalfeld-Rudolstadt	18 075	18 189	18 263	18 207	18 013	17 792	17 417
16074	Saale-Holzland-Kreis	12 169	12 029	12 017	12 090	12 028	12 139	12 112
16075	Saale-Orla-Kreis	13 781	13 899	13 937	13 836	13 716	13 692	13 474
16076	Greiz	13 590	13 800	13 817	13 940	13 926	13 852	13 468
16077	AltenburgerLand	13 476	13 400	13 467	13 394	13 292	13 365	13 224
<b>16</b>	<b>Thüringen</b>	<b>379 103</b>	<b>383 039</b>	<b>385 845</b>	<b>389 467</b>	<b>388 831</b>	<b>387 934</b>	<b>382 338</b>

1) Regionalschlüssel gemäß amtlichem Gemeindeverzeichnis

**in den kreisfreien Städten und Landkreisen**

30.6.2021	30.6.2022	31.3.2023	30.6.2023	30.9.2023	31.12.2023	31.3.2024	30.6.2024	30.9.2024	31.12.2024	Schl.- Nr. <sup>1)</sup>
<b>Beschäftigte insgesamt</b>										
111 750	113 429	113 041	112 679	114 225	113 663	112 294	114 159	115 291	115 790	16051
37 187	38 400	38 441	38 247	39 030	38 701	38 656	38 519	38 811	38 173	16052
58 298	60 215	60 703	60 955	62 059	61 689	61 394	61 209	61 182	60 924	16053
14 541	14 317	14 342	14 171	14 168	13 992	14 127	14 098	14 155	14 062	16054
24 741	25 514	26 171	25 648	25 072	25 008	24 859	25 390	25 584	25 415	16055
21 877	x	x	x	x	x	x	x	x	x	16056
35 070	35 282	36 187	35 775	36 014	35 283	35 786	35 631	35 965	35 333	16061
29 670	29 564	29 347	30 072	30 375	29 911	29 252	29 122	29 536	29 104	16062
39 971	61 811	61 235	61 046	61 451	60 896	60 515	60 331	60 852	60 238	16063
35 326	35 723	34 697	34 849	35 537	35 324	34 490	34 305	34 133	33 983	16064
19 076	19 253	19 099	19 148	19 439	19 046	18 979	18 994	18 807	18 953	16065
43 512	43 494	43 159	43 045	43 617	42 819	42 212	42 374	42 747	41 926	16066
50 023	49 846	49 740	49 296	49 641	49 041	48 466	48 152	48 461	47 773	16067
23 248	23 445	23 008	23 152	23 028	22 694	22 643	22 550	22 581	21 993	16068
19 689	19 403	19 207	19 172	19 203	18 730	18 474	18 405	18 451	18 255	16069
38 738	39 971	40 438	40 718	41 244	40 661	40 052	40 534	41 068	40 831	16070
25 791	26 226	25 982	25 985	26 197	26 033	25 987	25 824	26 072	25 849	16071
19 939	19 744	19 514	19 556	19 666	19 044	18 759	18 522	18 855	18 457	16072
34 611	34 444	34 407	34 196	34 449	34 194	34 045	33 929	34 378	34 063	16073
26 869	26 893	26 790	26 628	26 852	26 364	26 658	26 637	27 264	26 851	16074
29 201	28 956	28 362	28 262	28 340	27 864	27 622	27 420	27 855	27 286	16075
29 271	29 380	29 188	29 128	29 253	29 015	28 816	28 833	29 078	28 941	16076
27 833	27 985	27 868	27 816	27 920	27 540	27 201	27 030	27 421	26 976	16077
<b>796 232</b>	<b>803 295</b>	<b>800 926</b>	<b>799 544</b>	<b>806 780</b>	<b>797 512</b>	<b>791 287</b>	<b>791 968</b>	<b>798 547</b>	<b>791 176</b>	<b>16</b>
<b>darunter weiblich</b>										
56 704	57 377	57 043	56 789	57 585	57 367	56 634	57 246	57 753	57 386	16051
20 141	20 525	20 487	20 316	20 533	20 420	20 366	20 313	20 452	20 262	16052
29 273	30 077	30 035	30 104	30 669	30 530	30 359	30 227	30 147	30 138	16053
8 168	8 009	8 024	7 890	7 911	7 797	7 879	7 858	7 995	7 936	16054
13 819	14 109	14 667	14 336	13 706	13 740	13 576	13 763	13 784	13 734	16055
10 575	x	x	x	x	x	x	x	x	x	16056
15 367	15 450	15 851	15 571	15 702	15 523	15 735	15 648	15 806	15 672	16061
13 940	14 019	13 976	14 322	14 380	14 204	13 876	13 772	13 889	13 750	16062
17 574	27 949	27 636	27 448	27 642	27 428	27 349	27 145	27 320	27 089	16063
17 899	18 093	17 511	17 563	17 995	17 837	17 383	17 310	17 375	17 327	16064
9 765	9 815	9 754	9 735	9 819	9 713	9 688	9 670	9 479	9 456	16065
21 082	21 124	21 024	20 903	21 170	20 836	20 612	20 877	20 944	20 626	16066
22 808	22 859	22 894	22 686	22 859	22 657	22 345	22 194	22 253	22 030	16067
9 944	10 125	10 036	10 092	10 009	9 950	9 934	9 858	9 883	9 672	16068
9 166	9 007	8 938	8 903	8 886	8 711	8 534	8 490	8 469	8 399	16069
16 166	16 755	16 808	16 883	17 029	16 966	16 659	16 777	16 918	16 928	16070
11 620	11 844	11 795	11 766	11 888	11 880	11 915	11 825	11 963	11 894	16071
9 210	9 106	9 036	9 051	9 136	8 921	8 790	8 601	8 754	8 706	16072
17 287	17 160	17 134	16 979	17 083	16 989	16 857	16 714	16 938	16 812	16073
12 113	12 140	12 163	12 074	12 202	12 063	12 165	12 130	12 461	12 352	16074
13 123	13 040	12 776	12 693	12 696	12 520	12 449	12 306	12 455	12 224	16075
13 250	13 216	13 096	13 061	13 110	13 061	12 960	12 900	12 998	12 960	16076
13 403	13 372	13 398	13 414	13 444	13 310	13 199	13 191	13 337	13 191	16077
<b>382 397</b>	<b>385 171</b>	<b>384 082</b>	<b>382 579</b>	<b>385 454</b>	<b>382 423</b>	<b>379 264</b>	<b>378 815</b>	<b>381 373</b>	<b>378 544</b>	<b>16</b>

Noch: 1. Sozialversicherungspflichtig Beschäftigte am Arbeitsort

Schl.- Nr. 1)	Kreisfreie Stadt Landkreis Land	30.6.2014	30.6.2015	30.6.2016	30.6.2017	30.6.2018	30.6.2019	30.6.2020
<b>Veränderung zum Vorjahr in Prozent Beschäftigte insgesamt</b>								
16051	Stadt Erfurt	1,0	1,9	2,2	2,5	- 1,2	0,8	0,6
16052	Stadt Gera	0,8	- 1,1	- 0,1	1,4	0,7	0,2	- 1,1
16053	Stadt Jena	2,7	1,6	1,0	1,4	2,5	1,6	- 0,1
16054	Stadt Suhl	- 0,4	1,6	- 0,6	1,4	- 6,6	x	- 2,9
16055	Stadt Weimar	0,8	0,5	0,5	1,1	0,8	0,7	- 0,8
16056	Stadt Eisenach	4,0	3,5	- 0,8	0,3	- 1,0	- 3,2	- 4,3
16061	Eichsfeld	1,2	0,1	1,0	1,1	0,2	0,0	- 2,9
16062	Nordhausen	2,0	1,1	1,5	0,6	- 0,6	- 1,3	- 1,6
16063	Wartburgkreis	- 0,2	1,1	1,5	- 0,2	0,9	x	- 1,3
16064	Unstrut-Hainich-Kreis	2,3	0,4	1,3	1,1	1,7	- 0,9	- 2,6
16065	Kyffhäuserkreis	0,6	1,2	- 0,5	- 0,3	- 0,7	- 1,5	- 3,9
16066	Schmalkalden-Meiningen	1,2	0,4	- 0,4	1,0	0,8	x	- 2,2
16067	Gotha	1,1	0,7	0,4	1,4	3,9	- 0,7	- 1,9
16068	Sömmerda	1,9	0,4	3,8	- 0,2	2,2	- 1,6	- 2,5
16069	Hildburghausen	1,1	- 0,2	1,5	- 0,6	4,1	- 2,6	- 2,5
16070	Ilm-Kreis	- 0,8	- 0,7	0,9	1,9	0,9	x	- 1,9
16071	WeimarerLand	0,6	1,4	1,1	2,1	0,5	0,5	- 0,7
16072	Sonneberg	1,3	- 2,1	1,6	0,4	1,7	x	- 6,0
16073	Saalfeld-Rudolstadt	0,1	- 0,5	0,4	0,7	- 0,5	x	- 2,4
16074	Saale-Holzland-Kreis	0,8	- 1,3	1,2	0,9	- 0,7	1,1	- 0,3
16075	Saale-Orla-Kreis	0,3	- 0,7	0,0	- 0,1	- 0,6	- 0,1	- 1,4
16076	Greiz	1,3	0,6	0,1	0,9	0,5	- 0,6	- 2,1
16077	AltenburgerLand	0,3	- 1,7	1,0	0,2	1,1	0,4	- 1,7
<b>16</b>	<b>Thüringen</b>	<b>1,1</b>	<b>0,5</b>	<b>0,9</b>	<b>1,1</b>	<b>0,5</b>	<b>- 0,2</b>	<b>- 1,6</b>
<b>darunter weiblich</b>								
16051	Stadt Erfurt	1,0	1,8	1,7	2,3	- 2,6	1,3	1,1
16052	Stadt Gera	0,8	- 0,4	- 0,1	1,3	0,2	- 0,1	- 1,1
16053	Stadt Jena	3,1	1,7	1,2	1,1	0,7	1,1	0,3
16054	Stadt Suhl	- 1,5	2,8	- 0,5	1,5	- 5,3	x	- 3,5
16055	Stadt Weimar	0,3	0,2	- 0,5	1,6	0,1	0,1	0,0
16056	Stadt Eisenach	4,2	2,4	- 2,5	1,4	0,5	- 2,3	- 3,5
16061	Eichsfeld	1,5	0,4	0,3	1,1	0,3	0,9	- 1,4
16062	Nordhausen	1,5	1,3	2,1	1,1	- 0,3	- 1,4	- 1,2
16063	Wartburgkreis	0,4	1,4	2,7	0,8	- 0,3	x	- 1,4
16064	Unstrut-Hainich-Kreis	1,9	1,0	1,6	1,4	0,6	- 1,3	- 2,6
16065	Kyffhäuserkreis	1,0	2,6	- 0,4	0,1	- 0,3	- 2,3	- 4,5
16066	Schmalkalden-Meiningen	1,4	1,3	- 0,6	0,6	0,2	x	- 1,8
16067	Gotha	1,2	1,7	0,9	0,4	3,3	- 1,0	- 1,8
16068	Sömmerda	2,7	1,1	2,1	0,8	1,6	- 1,2	- 3,0
16069	Hildburghausen	1,2	1,8	0,9	- 1,1	2,5	- 2,3	- 2,5
16070	Ilm-Kreis	0,7	- 0,1	1,3	1,0	0,8	x	- 2,7
16071	WeimarerLand	0,9	1,8	- 0,1	1,6	- 0,3	0,8	- 1,6
16072	Sonneberg	1,4	- 2,3	1,2	0,1	1,3	x	- 6,7
16073	Saalfeld-Rudolstadt	0,5	0,6	0,4	- 0,3	- 1,1	x	- 2,1
16074	Saale-Holzland-Kreis	1,5	- 1,2	- 0,1	0,6	- 0,5	0,9	- 0,2
16075	Saale-Orla-Kreis	- 0,3	0,9	0,3	- 0,7	- 0,9	- 0,2	- 1,6
16076	Greiz	1,6	1,5	0,1	0,9	- 0,1	- 0,5	- 2,8
16077	AltenburgerLand	0,9	- 0,6	0,5	- 0,5	- 0,8	0,5	- 1,1
<b>16</b>	<b>Thüringen</b>	<b>1,2</b>	<b>1,0</b>	<b>0,7</b>	<b>0,9</b>	<b>- 0,2</b>	<b>- 0,2</b>	<b>- 1,4</b>

1) Regionalschlüssel gemäß amtlichem Gemeindeverzeichnis



in den kreisfreien Städten und Landkreisen

30.6.2021	30.6.2022	31.3.2023	30.6.2023	30.9.2023	31.12.2023	31.3.2024	30.6.2024	30.9.2024	31.12.2024	Schl.- Nr. <sup>1)</sup>
<b>Veränderung zum Vorjahr in Prozent</b>										
<b>Beschäftigte insgesamt</b>										
1,9	1,5	0,0	- 0,7	- 0,4	0,0	- 0,7	1,3	0,9	1,9	16051
2,4	3,3	- 0,5	- 0,4	0,5	0,1	0,6	0,7	- 0,6	- 1,4	16052
1,6	3,3	1,6	1,2	1,9	1,3	1,1	0,4	- 1,4	- 1,2	16053
- 0,8	- 1,5	- 0,1	- 1,0	- 1,8	- 2,1	- 1,5	- 0,5	- 0,1	0,5	16054
2,2	3,1	3,4	0,5	- 2,5	- 2,0	- 5,0	- 1,0	2,0	1,6	16055
0,2	x	x	x	x	x	x	x	x	x	16056
- 0,2	0,6	x	x	x	x	x	x	x	x	16061
0,9	- 0,4	- 0,7	1,7	1,7	1,5	- 0,3	- 3,2	- 2,8	- 2,7	16062
- 1,7	x	- 0,6	- 1,2	- 1,2	- 1,4	x	x	x	x	16063
1,1	1,1	x	x	x	x	x	x	x	x	16064
- 1,1	0,9	- 0,2	- 0,5	- 0,1	- 0,1	- 0,6	- 0,8	- 3,3	- 0,5	16065
0,5	0,0	- 0,7	- 1,0	- 1,1	- 1,1	- 2,2	- 1,6	- 2,0	- 2,1	16066
0,9	- 0,4	- 1,8	- 1,1	- 2,0	- 2,2	- 2,6	- 2,3	- 2,4	- 2,6	16067
- 0,4	0,8	- 1,5	- 1,2	- 1,7	- 1,2	- 1,6	- 2,6	- 1,9	- 3,1	16068
- 0,6	- 1,5	- 1,0	- 1,2	- 1,5	- 3,0	- 3,8	- 4,0	- 3,9	- 2,5	16069
2,4	3,2	1,9	1,9	1,8	0,5	- 1,0	- 0,5	- 0,4	0,4	16070
0,0	1,7	- 0,2	- 0,9	- 1,5	- 0,7	0,0	- 0,6	- 0,5	- 0,7	16071
- 2,3	- 1,0	- 1,7	- 1,0	- 1,2	- 2,8	- 3,9	- 5,3	- 4,1	- 3,1	16072
- 0,6	- 0,5	- 0,3	- 0,7	- 1,0	- 0,6	- 1,1	- 0,8	- 0,2	- 0,4	16073
0,0	0,1	- 0,3	- 1,0	- 1,4	- 1,5	- 0,5	0,0	1,5	1,8	16074
- 1,6	- 0,8	- 2,4	- 2,4	- 2,4	- 2,7	- 2,6	- 3,0	- 1,7	- 2,1	16075
- 0,8	0,4	- 0,7	- 0,9	- 1,4	- 0,6	- 1,3	- 1,0	- 0,6	- 0,3	16076
1,4	0,5	- 0,8	- 0,6	- 1,2	- 1,7	- 2,4	- 2,8	- 1,8	- 2,0	16077
<b>0,6</b>	<b>0,9</b>	<b>- 0,2</b>	<b>- 0,5</b>	<b>- 0,6</b>	<b>- 0,8</b>	<b>- 1,2</b>	<b>- 0,9</b>	<b>- 1,0</b>	<b>- 0,8</b>	<b>16</b>
<b>darunter weiblich</b>										
1,3	1,2	- 0,1	- 1,0	- 0,3	0,1	- 0,7	0,8	0,3	0,0	16051
1,0	1,9	- 0,9	- 1,0	- 1,0	- 1,2	- 0,6	0,0	- 0,4	- 0,8	16052
0,9	2,7	0,4	0,1	1,2	0,7	1,1	0,4	- 1,7	- 1,3	16053
- 1,1	- 1,9	- 0,6	- 1,5	- 1,8	- 2,6	- 1,8	- 0,4	1,1	1,8	16054
1,5	2,1	4,3	1,6	- 3,4	- 2,5	- 7,4	- 4,0	0,6	0,0	16055
- 0,6	x	x	x	x	x	x	x	x	x	16056
- 0,7	0,5	x	x	x	x	x	x	x	x	16061
0,2	0,6	- 0,3	2,2	1,9	1,4	- 0,7	- 3,8	- 3,4	- 3,2	16062
- 1,7	x	- 0,9	- 1,8	- 1,7	- 1,8	x	x	x	x	16063
0,5	1,1	x	x	x	x	x	x	x	x	16064
- 1,9	0,5	- 0,2	- 0,8	- 0,6	- 0,6	- 0,7	- 0,7	- 3,5	- 2,6	16065
0,2	0,2	- 0,4	- 1,0	- 0,9	- 0,9	- 2,0	- 0,1	- 1,1	- 1,0	16066
0,4	0,2	- 0,8	- 0,8	- 1,6	- 1,6	- 2,4	- 2,2	- 2,7	- 2,8	16067
- 0,2	1,8	0,0	- 0,3	- 0,9	- 0,7	- 1,0	- 2,3	- 1,3	- 2,8	16068
- 1,7	- 1,7	- 1,6	- 1,2	- 1,6	- 3,4	- 4,5	- 4,6	- 4,7	- 3,6	16069
1,8	3,6	1,1	0,8	0,9	0,6	- 0,9	- 0,6	- 0,7	- 0,2	16070
- 1,4	1,9	0,0	- 0,7	- 1,1	- 0,8	1,0	0,5	0,6	0,1	16071
- 2,8	- 1,1	- 1,6	- 0,6	- 0,2	- 1,7	- 2,7	- 5,0	- 4,2	- 2,4	16072
- 0,7	- 0,7	- 0,5	- 1,1	- 1,3	- 1,0	- 1,6	- 1,6	- 0,8	- 1,0	16073
0,0	0,2	0,1	- 0,5	- 0,8	- 0,6	0,0	0,5	2,1	2,4	16074
- 2,6	- 0,6	- 2,4	- 2,7	- 2,6	- 2,6	- 2,6	- 3,0	- 1,9	- 2,4	16075
- 1,6	- 0,3	- 1,3	- 1,2	- 1,2	- 0,6	- 1,0	- 1,2	- 0,9	- 0,8	16076
1,4	- 0,2	- 0,7	0,3	- 1,1	- 1,3	- 1,5	- 1,7	- 0,8	- 0,9	16077
<b>0,0</b>	<b>0,7</b>	<b>- 0,3</b>	<b>- 0,7</b>	<b>- 0,8</b>	<b>- 0,9</b>	<b>- 1,3</b>	<b>- 1,0</b>	<b>- 1,1</b>	<b>- 1,0</b>	<b>16</b>

Noch: 1. Sozialversicherungspflichtig Beschäftigte am Arbeitsort

Schl.- Nr. 1)	Kreisfreie Stadt Landkreis Land	30.6.2014	30.6.2015	30.6.2016	30.6.2017	30.6.2018	30.6.2019	30.6.2020
<b>Anteil an Thüringen in Prozent Beschäftigte insgesamt</b>								
16051	Stadt Erfurt	13,1	13,3	13,5	13,6	13,4	13,5	13,8
16052	Stadt Gera	4,6	4,6	4,5	4,5	4,5	4,6	4,6
16053	Stadt Jena	6,8	6,9	6,9	6,9	7,0	7,1	7,2
16054	Stadt Suhl	2,0	2,0	2,0	2,0	1,8	1,9	1,9
16055	Stadt Weimar	3,0	3,0	3,0	3,0	3,0	3,0	3,1
16056	Stadt Eisenach	3,0	3,0	3,0	3,0	2,9	2,8	2,8
16061	Eichsfeld	4,5	4,5	4,5	4,5	4,5	4,5	4,4
16062	Nordhausen	3,8	3,8	3,8	3,8	3,8	3,7	3,7
16063	Wartburgkreis	5,2	5,2	5,2	5,2	5,2	5,1	5,1
16064	Unstrut-Hainich-Kreis	4,4	4,4	4,4	4,4	4,5	4,5	4,4
16065	Kyffhäuserkreis	2,6	2,6	2,6	2,6	2,5	2,5	2,4
16066	Schmalkalden-Meiningen	5,5	5,5	5,4	5,4	5,4	5,5	5,5
16067	Gotha	6,1	6,1	6,1	6,1	6,3	6,3	6,3
16068	Sömmerda	2,9	2,9	3,0	3,0	3,0	3,0	2,9
16069	Hildburghausen	2,5	2,5	2,5	2,5	2,6	2,5	2,5
16070	Ilm-Kreis	4,8	4,8	4,8	4,8	4,8	4,8	4,8
16071	WeimarerLand	3,1	3,2	3,2	3,2	3,2	3,2	3,3
16072	Sonneberg	2,7	2,7	2,7	2,7	2,7	2,7	2,6
16073	Saalfeld-Rudolstadt	4,6	4,6	4,6	4,6	4,5	4,4	4,4
16074	Saale-Holzland-Kreis	3,4	3,3	3,4	3,3	3,3	3,3	3,4
16075	Saale-Orla-Kreis	3,9	3,9	3,8	3,8	3,7	3,7	3,7
16076	Greiz	3,8	3,8	3,8	3,8	3,8	3,7	3,7
16077	AltenburgerLand	3,5	3,5	3,5	3,4	3,4	3,5	3,5
<b>16</b>	<b>Thüringen</b>	<b>100</b>	<b>100</b>	<b>100</b>	<b>100</b>	<b>100</b>	<b>100</b>	<b>100</b>
<b>darunter weiblich</b>								
16051	Stadt Erfurt	14,0	14,1	14,2	14,4	14,1	14,3	14,6
16052	Stadt Gera	5,3	5,2	5,2	5,2	5,2	5,2	5,2
16053	Stadt Jena	7,2	7,2	7,3	7,3	7,4	7,5	7,6
16054	Stadt Suhl	2,2	2,3	2,3	2,3	2,1	2,2	2,2
16055	Stadt Weimar	3,5	3,5	3,5	3,5	3,5	3,5	3,6
16056	Stadt Eisenach	2,9	3,0	2,9	2,9	2,9	2,8	2,8
16061	Eichsfeld	4,0	4,0	4,0	4,0	4,0	4,0	4,0
16062	Nordhausen	3,6	3,6	3,7	3,7	3,7	3,6	3,6
16063	Wartburgkreis	4,7	4,7	4,8	4,8	4,8	4,7	4,7
16064	Unstrut-Hainich-Kreis	4,7	4,7	4,7	4,7	4,8	4,7	4,7
16065	Kyffhäuserkreis	2,8	2,8	2,8	2,8	2,7	2,7	2,6
16066	Schmalkalden-Meiningen	5,5	5,5	5,4	5,4	5,5	5,5	5,5
16067	Gotha	5,8	5,8	5,8	5,8	6,0	6,0	5,9
16068	Sömmerda	2,6	2,6	2,6	2,6	2,7	2,6	2,6
16069	Hildburghausen	2,5	2,5	2,5	2,5	2,5	2,5	2,4
16070	Ilm-Kreis	4,3	4,2	4,2	4,2	4,3	4,2	4,2
16071	WeimarerLand	3,0	3,1	3,0	3,1	3,1	3,1	3,1
16072	Sonneberg	2,7	2,6	2,6	2,6	2,7	2,6	2,5
16073	Saalfeld-Rudolstadt	4,8	4,7	4,7	4,7	4,6	4,6	4,6
16074	Saale-Holzland-Kreis	3,2	3,1	3,1	3,1	3,1	3,1	3,2
16075	Saale-Orla-Kreis	3,6	3,6	3,6	3,6	3,5	3,5	3,5
16076	Greiz	3,6	3,6	3,6	3,6	3,6	3,6	3,5
16077	AltenburgerLand	3,6	3,5	3,5	3,4	3,4	3,4	3,5
<b>16</b>	<b>Thüringen</b>	<b>100</b>	<b>100</b>	<b>100</b>	<b>100</b>	<b>100</b>	<b>100</b>	<b>100</b>

1) Regionalschlüssel gemäß amtlichem Gemeindeverzeichnis



## 2. Sozialversicherungspflichtig Beschäftigte am Wohnort

Schl.- Nr. <sup>1)</sup>	Kreisfreie Stadt Landkreis Land	30.6.2014	30.6.2015	30.6.2016	30.6.2017	30.6.2018	30.6.2019	30.6.2020
<b>Beschäftigte insgesamt</b>								
16051	Stadt Erfurt	76 696	78 255	80 111	82 725	84 408	85 567	85 385
16052	Stadt Gera	33 801	33 631	34 034	34 489	34 748	34 640	34 032
16053	Stadt Jena	38 524	38 738	39 644	40 680	41 550	42 245	41 951
16054	Stadt Suhl	13 419	13 329	13 182	13 209	13 202	13 909	13 512
16055	Stadt Weimar	21 489	21 763	22 534	22 933	23 385	23 765	23 724
16056	Stadt Eisenach	16 179	16 596	16 698	16 879	16 970	16 952	16 548
16061	Eichsfeld	42 088	42 106	42 109	42 265	42 337	42 221	41 364
16062	Nordhausen	32 004	31 966	32 321	32 531	32 489	32 332	31 623
16063	Wartburgkreis	53 756	53 568	53 524	53 461	53 295	51 540	50 211
16064	Unstrut-Hainich-Kreis	40 897	40 808	41 204	41 503	41 647	41 297	40 434
16065	Kyffhäuserkreis	28 713	28 565	28 738	28 656	28 508	28 292	27 615
16066	Schmalkalden-Meiningen	51 073	51 193	50 907	51 016	51 011	52 232	51 232
16067	Gotha	54 701	55 165	55 471	56 030	56 809	56 797	55 878
16068	Sömmerda	28 965	28 868	28 736	28 459	28 205	27 813	27 034
16069	Hildburghausen	28 722	28 486	28 407	28 330	28 200	28 027	27 415
16070	Ilm-Kreis	41 733	41 818	42 361	42 802	43 202	42 497	41 775
16071	WeimarerLand	33 656	33 647	33 870	34 214	34 318	34 285	34 148
16072	Sonneberg	23 967	23 506	23 370	23 355	23 476	24 177	23 373
16073	Saalfeld-Rudolstadt	43 306	43 158	43 081	43 157	43 016	42 158	41 224
16074	Saale-Holzland-Kreis	34 194	34 043	34 016	34 247	34 290	34 323	33 852
16075	Saale-Orla-Kreis	34 425	34 277	34 223	34 096	34 026	34 029	33 458
16076	Greiz	38 354	38 212	38 135	38 141	38 312	38 012	37 134
16077	AltenburgerLand	34 056	33 663	33 854	33 932	34 124	33 980	33 284
<b>16</b>	<b>Thüringen</b>	<b>844 718</b>	<b>845 361</b>	<b>850 530</b>	<b>857 110</b>	<b>861 528</b>	<b>861 090</b>	<b>846 206</b>
<b>darunter weiblich</b>								
16051	Stadt Erfurt	38 119	38 889	39 562	40 660	40 981	41 368	41 238
16052	Stadt Gera	16 535	16 555	16 641	16 824	16 743	16 646	16 375
16053	Stadt Jena	18 903	18 972	19 290	19 645	19 892	20 136	19 928
16054	Stadt Suhl	6 691	6 680	6 560	6 580	6 511	6 833	6 587
16055	Stadt Weimar	10 881	10 982	11 276	11 486	11 620	11 691	11 673
16056	Stadt Eisenach	7 610	7 762	7 814	7 926	7 916	7 893	7 681
16061	Eichsfeld	19 095	19 265	19 330	19 522	19 566	19 641	19 328
16062	Nordhausen	14 862	14 922	15 104	15 215	15 151	15 091	14 820
16063	Wartburgkreis	24 385	24 601	24 693	24 740	24 623	23 906	23 333
16064	Unstrut-Hainich-Kreis	18 912	19 105	19 356	19 522	19 516	19 365	19 035
16065	Kyffhäuserkreis	13 007	13 081	13 195	13 212	13 183	13 118	12 894
16066	Schmalkalden-Meiningen	24 117	24 437	24 278	24 414	24 247	24 778	24 339
16067	Gotha	25 614	25 976	26 214	26 327	26 635	26 550	26 242
16068	Sömmerda	13 591	13 682	13 643	13 527	13 327	13 156	12 781
16069	Hildburghausen	13 568	13 552	13 537	13 494	13 352	13 276	13 048
16070	Ilm-Kreis	19 450	19 585	19 805	20 007	20 096	19 800	19 455
16071	WeimarerLand	16 425	16 560	16 609	16 747	16 733	16 678	16 616
16072	Sonneberg	11 175	11 066	11 016	10 943	10 980	11 310	10 958
16073	Saalfeld-Rudolstadt	20 413	20 529	20 517	20 537	20 370	20 015	19 629
16074	Saale-Holzland-Kreis	16 557	16 558	16 476	16 542	16 505	16 529	16 316
16075	Saale-Orla-Kreis	16 032	16 118	16 120	16 037	15 990	15 986	15 675
16076	Greiz	18 379	18 441	18 403	18 445	18 492	18 340	17 961
16077	AltenburgerLand	15 646	15 570	15 686	15 799	15 867	15 806	15 582
<b>16</b>	<b>Thüringen</b>	<b>399 967</b>	<b>402 888</b>	<b>405 125</b>	<b>408 151</b>	<b>408 296</b>	<b>407 912</b>	<b>401 494</b>

1) Regionalschlüssel gemäß amtlichem Gemeindeverzeichnis

**in den kreisfreien Städten und Landkreisen**

30.6.2021	30.6.2022	31.3.2023	30.6.2023	30.9.2023	31.12.2023	31.3.2024	30.6.2024	30.9.2024	31.12.2024	Schl.- Nr. <sup>1)</sup>
<b>Beschäftigte insgesamt</b>										
86 859	87 831	88 198	88 255	88 993	88 633	87 969	88 303	89 169	89 159	16051
34 277	35 112	35 213	35 238	35 535	35 326	35 052	34 874	35 296	35 011	16052
42 670	43 350	43 495	43 492	43 738	43 613	43 359	43 293	43 693	43 658	16053
13 425	13 503	13 483	13 444	13 474	13 348	13 252	13 177	13 227	13 101	16054
24 118	24 714	24 598	24 595	24 730	24 613	24 560	24 816	25 264	25 215	16055
16 471	x	x	x	x	x	x	x	x	x	16056
41 345	41 495	43 415	43 256	43 609	43 085	43 617	43 561	44 110	43 643	16061
31 846	31 834	31 793	31 797	32 040	31 685	31 426	31 381	31 676	31 379	16062
49 902	66 732	66 632	66 347	66 848	66 267	65 716	65 284	65 785	65 057	16063
40 580	40 756	38 969	38 968	39 512	39 056	38 188	38 207	38 654	38 188	16064
27 645	27 761	27 576	27 616	27 859	27 344	27 196	27 222	27 455	26 944	16065
50 908	50 894	50 585	50 454	50 778	50 179	49 820	49 660	50 041	49 565	16066
56 506	57 186	56 909	56 859	57 325	56 633	56 055	55 784	56 445	55 842	16067
26 972	27 312	27 394	27 445	27 672	27 367	27 273	27 415	27 730	27 324	16068
27 222	26 946	26 780	26 685	26 834	26 389	26 161	25 958	26 097	25 757	16069
42 165	42 721	42 840	42 842	43 203	42 954	42 767	42 790	43 404	43 005	16070
34 243	34 501	34 470	34 355	34 661	34 429	34 221	34 113	34 507	34 128	16071
23 165	23 228	23 230	23 248	23 465	23 114	22 876	22 858	23 001	22 587	16072
40 946	40 834	40 514	40 372	40 638	40 222	39 883	39 793	40 164	39 785	16073
33 902	34 201	34 288	34 245	34 639	34 212	34 067	33 987	34 262	33 949	16074
33 241	33 088	32 679	32 618	32 861	32 389	32 025	32 006	32 451	31 921	16075
37 052	37 058	36 786	36 662	36 948	36 595	36 360	36 231	36 577	36 155	16076
33 388	33 607	33 501	33 534	33 678	33 332	32 963	32 888	33 228	32 714	16077
<b>848 848</b>	<b>854 664</b>	<b>853 348</b>	<b>852 327</b>	<b>859 040</b>	<b>850 785</b>	<b>844 806</b>	<b>843 601</b>	<b>852 236</b>	<b>844 087</b>	<b>16</b>
<b>darunter weiblich</b>										
41 760	42 074	42 310	42 255	42 495	42 411	42 118	42 140	42 415	42 420	16051
16 346	16 587	16 595	16 543	16 642	16 565	16 435	16 306	16 442	16 421	16052
20 130	20 387	20 382	20 375	20 489	20 463	20 345	20 287	20 440	20 484	16053
6 527	6 575	6 565	6 540	6 530	6 501	6 461	6 417	6 447	6 406	16054
11 755	12 056	12 004	11 948	11 998	11 997	11 951	12 081	12 216	12 214	16055
7 640	x	x	x	x	x	x	x	x	x	16056
19 304	19 327	20 235	20 094	20 243	20 116	20 349	20 233	20 466	20 353	16061
14 890	14 979	14 946	14 900	14 953	14 873	14 751	14 654	14 758	14 694	16062
23 182	30 935	30 903	30 693	30 932	30 701	30 418	30 135	30 298	30 111	16063
19 011	19 195	18 384	18 322	18 558	18 453	18 056	18 013	18 127	17 990	16064
12 844	12 871	12 807	12 793	12 855	12 728	12 632	12 598	12 641	12 490	16065
24 081	24 093	23 982	23 846	23 914	23 722	23 555	23 386	23 565	23 416	16066
26 549	26 852	26 686	26 595	26 802	26 572	26 288	26 146	26 444	26 222	16067
12 718	12 916	12 990	12 953	13 016	12 953	12 888	12 907	13 022	12 903	16068
12 968	12 789	12 659	12 604	12 644	12 492	12 403	12 227	12 262	12 149	16069
19 530	19 763	19 705	19 709	19 857	19 803	19 706	19 622	19 837	19 731	16070
16 586	16 728	16 764	16 647	16 784	16 734	16 630	16 497	16 634	16 501	16071
10 781	10 790	10 829	10 798	10 920	10 806	10 659	10 591	10 670	10 547	16072
19 409	19 376	19 269	19 160	19 247	19 093	18 943	18 805	18 965	18 867	16073
16 339	16 514	16 464	16 427	16 575	16 447	16 384	16 332	16 438	16 317	16074
15 516	15 513	15 335	15 248	15 321	15 165	15 020	14 883	15 077	14 877	16075
17 886	17 812	17 691	17 553	17 635	17 525	17 464	17 333	17 490	17 331	16076
15 602	15 660	15 626	15 634	15 682	15 575	15 416	15 368	15 513	15 324	16077
<b>401 354</b>	<b>403 792</b>	<b>403 131</b>	<b>401 637</b>	<b>404 092</b>	<b>401 695</b>	<b>398 872</b>	<b>396 961</b>	<b>400 167</b>	<b>397 768</b>	<b>16</b>

Noch: 2. Sozialversicherungspflichtig Beschäftigte am Wohnort

Schl.- Nr. <sup>1)</sup>	Kreisfreie Stadt Landkreis Land	30.6.2014	30.6.2015	30.6.2016	30.6.2017	30.6.2018	30.6.2019	30.6.2020
<b>Veränderung zum Vorjahr in Prozent</b>								
<b>Beschäftigte insgesamt</b>								
16051	Stadt Erfurt	1,6	2,0	2,4	3,3	2,0	1,4	- 0,2
16052	Stadt Gera	- 0,1	- 0,5	1,2	1,3	0,8	- 0,3	- 1,8
16053	Stadt Jena	1,4	0,6	2,3	2,6	2,1	1,7	- 0,7
16054	Stadt Suhl	- 0,6	- 0,7	- 1,1	0,2	- 0,1	x	- 2,9
16055	Stadt Weimar	0,8	1,3	3,5	1,8	2,0	1,6	- 0,2
16056	Stadt Eisenach	2,0	2,6	0,6	1,1	0,5	- 0,1	- 2,4
16061	Eichsfeld	- 0,5	0,0	0,0	0,4	0,2	- 0,3	- 2,0
16062	Nordhausen	0,3	- 0,1	1,1	0,6	- 0,1	- 0,5	- 2,2
16063	Wartburgkreis	- 0,1	- 0,3	- 0,1	- 0,1	- 0,3	x	- 2,6
16064	Unstrut-Hainich-Kreis	0,8	- 0,2	1,0	0,7	0,3	- 0,8	- 2,1
16065	Kyffhäuserkreis	0,3	- 0,5	0,6	- 0,3	- 0,5	- 0,8	- 2,4
16066	Schmalkalden-Meiningen	0,5	0,2	- 0,6	0,2	0,0	x	- 1,9
16067	Gotha	1,0	0,8	0,6	1,0	1,4	0,0	- 1,6
16068	Sömmerda	0,0	- 0,3	- 0,5	- 1,0	- 0,9	- 1,4	- 2,8
16069	Hildburghausen	0,3	- 0,8	- 0,3	- 0,3	- 0,5	- 0,6	- 2,2
16070	Ilm-Kreis	0,4	0,2	1,3	1,0	0,9	x	- 1,7
16071	WeimarerLand	0,0	0,0	0,7	1,0	0,3	- 0,1	- 0,4
16072	Sonneberg	- 0,1	- 1,9	- 0,6	- 0,1	0,5	x	- 3,3
16073	Saalfeld-Rudolstadt	- 0,3	- 0,3	- 0,2	0,2	- 0,3	x	- 2,2
16074	Saale-Holzland-Kreis	0,3	- 0,4	- 0,1	0,7	0,1	0,1	- 1,4
16075	Saale-Orla-Kreis	0,1	- 0,4	- 0,2	- 0,4	- 0,2	0,0	- 1,7
16076	Greiz	0,2	- 0,4	- 0,2	0,0	0,4	- 0,8	- 2,3
16077	AltenburgerLand	- 0,2	- 1,2	0,6	0,2	0,6	- 0,4	- 2,0
<b>16</b>	<b>Thüringen</b>	<b>0,4</b>	<b>0,1</b>	<b>0,6</b>	<b>0,8</b>	<b>0,5</b>	<b>- 0,1</b>	<b>- 1,7</b>
<b>darunter weiblich</b>								
16051	Stadt Erfurt	1,8	2,0	1,7	2,8	0,8	0,9	- 0,3
16052	Stadt Gera	- 0,2	0,1	0,5	1,1	- 0,5	- 0,6	- 1,6
16053	Stadt Jena	1,1	0,4	1,7	1,8	1,3	1,2	- 1,0
16054	Stadt Suhl	- 0,2	- 0,2	- 1,8	0,3	- 1,0	x	- 3,6
16055	Stadt Weimar	1,3	0,9	2,7	1,9	1,2	0,6	- 0,2
16056	Stadt Eisenach	2,4	2,0	0,7	1,4	- 0,1	- 0,3	- 2,7
16061	Eichsfeld	- 0,1	0,9	0,3	1,0	0,2	0,4	- 1,6
16062	Nordhausen	0,3	0,4	1,2	0,7	- 0,4	- 0,4	- 1,8
16063	Wartburgkreis	0,7	0,9	0,4	0,2	- 0,5	x	- 2,4
16064	Unstrut-Hainich-Kreis	1,1	1,0	1,3	0,9	0,0	- 0,8	- 1,7
16065	Kyffhäuserkreis	1,4	0,6	0,9	0,1	- 0,2	- 0,5	- 1,7
16066	Schmalkalden-Meiningen	0,5	1,3	- 0,7	0,6	- 0,7	x	- 1,8
16067	Gotha	1,3	1,4	0,9	0,4	1,2	- 0,3	- 1,2
16068	Sömmerda	0,8	0,7	- 0,3	- 0,9	- 1,5	- 1,3	- 2,9
16069	Hildburghausen	0,7	- 0,1	- 0,1	- 0,3	- 1,1	- 0,6	- 1,7
16070	Ilm-Kreis	0,7	0,7	1,1	1,0	0,4	x	- 1,7
16071	WeimarerLand	0,4	0,8	0,3	0,8	- 0,1	- 0,3	- 0,4
16072	Sonneberg	0,1	- 1,0	- 0,5	- 0,7	0,3	x	- 3,1
16073	Saalfeld-Rudolstadt	0,4	0,6	- 0,1	0,1	- 0,8	x	- 1,9
16074	Saale-Holzland-Kreis	0,8	0,0	- 0,5	0,4	- 0,2	0,1	- 1,3
16075	Saale-Orla-Kreis	- 0,2	0,5	0,0	- 0,5	- 0,3	0,0	- 1,9
16076	Greiz	0,4	0,3	- 0,2	0,2	0,3	- 0,8	- 2,1
16077	AltenburgerLand	0,2	- 0,5	0,7	0,7	0,4	- 0,4	- 1,4
<b>16</b>	<b>Thüringen</b>	<b>0,7</b>	<b>0,7</b>	<b>0,6</b>	<b>0,7</b>	<b>0,0</b>	<b>- 0,1</b>	<b>- 1,6</b>

1) Regionalschlüssel gemäß amtlichem Gemeindeverzeichnis

in den kreisfreien Städten und Landkreisen

30.6.2021	30.6.2022	31.3.2023	30.6.2023	30.9.2023	31.12.2023	31.3.2024	30.6.2024	30.9.2024	31.12.2024	Schl.- Nr. <sup>1)</sup>
<b>Veränderung zum Vorjahr in Prozent</b>										
<b>Beschäftigte insgesamt</b>										
1,7	1,1	0,6	0,5	0,3	0,4	- 0,3	0,1	0,2	0,6	16051
0,7	2,4	0,1	0,4	0,0	0,1	- 0,5	- 1,0	- 0,7	- 0,9	16052
1,7	1,6	0,6	0,3	0,0	0,2	- 0,3	- 0,5	- 0,1	0,1	16053
- 0,6	0,6	- 0,4	- 0,4	- 1,1	- 1,4	- 1,7	- 2,0	- 1,8	- 1,9	16054
1,7	2,5	0,4	- 0,5	- 0,3	- 0,2	- 0,2	0,9	2,2	2,4	16055
- 0,5	x	x	x	x	x	x	x	x	x	16056
0,0	0,4	x	x	x	x	x	x	x	x	16061
0,7	0,0	0,1	- 0,1	- 0,5	- 0,4	- 1,2	- 1,3	- 1,1	- 1,0	16062
- 0,6	x	- 0,2	- 0,6	- 0,8	- 1,0	x	x	x	x	16063
0,4	0,4	x	x	x	x	x	x	x	x	16064
0,1	0,4	- 0,3	- 0,5	- 0,7	- 1,0	- 1,4	- 1,4	- 1,5	- 1,5	16065
- 0,6	0,0	- 0,5	- 0,9	- 1,1	- 1,1	- 1,5	- 1,6	- 1,5	- 1,2	16066
1,1	1,2	- 0,8	- 0,6	- 1,1	- 1,1	- 1,5	- 1,9	- 1,5	- 1,4	16067
- 0,2	1,3	0,5	0,5	0,0	0,0	- 0,4	- 0,1	0,2	- 0,2	16068
- 0,7	- 1,0	- 0,9	- 1,0	- 1,3	- 1,9	- 2,3	- 2,7	- 2,7	- 2,4	16069
0,9	1,3	0,5	0,3	- 0,2	- 0,2	- 0,2	- 0,1	0,5	0,1	16070
0,3	0,8	0,1	- 0,4	- 0,6	- 0,4	- 0,7	- 0,7	- 0,4	- 0,9	16071
- 0,9	0,3	- 0,3	0,1	- 0,2	- 0,7	- 1,5	- 1,7	- 2,0	- 2,3	16072
- 0,7	- 0,3	- 1,2	- 1,1	- 1,3	- 1,2	- 1,6	- 1,4	- 1,2	- 1,1	16073
0,1	0,9	0,5	0,1	0,3	- 0,3	- 0,6	- 0,8	- 1,1	- 0,8	16074
- 0,6	- 0,5	- 1,2	- 1,4	- 1,3	- 1,4	- 2,0	- 1,9	- 1,2	- 1,4	16075
- 0,2	0,0	- 0,8	- 1,1	- 1,4	- 1,1	- 1,2	- 1,2	- 1,0	- 1,2	16076
0,3	0,7	- 0,2	- 0,2	- 0,9	- 1,0	- 1,6	- 1,9	- 1,3	- 1,9	16077
<b>0,3</b>	<b>0,7</b>	<b>- 0,1</b>	<b>- 0,3</b>	<b>- 0,5</b>	<b>- 0,6</b>	<b>- 1,0</b>	<b>- 1,0</b>	<b>- 0,8</b>	<b>- 0,8</b>	<b>16</b>
<b>darunter weiblich</b>										
1,3	0,8	0,4	0,4	0,1	0,2	- 0,5	- 0,3	- 0,2	0,0	16051
- 0,2	1,5	- 0,3	- 0,3	- 0,6	- 0,6	- 1,0	- 1,4	- 1,2	- 0,9	16052
1,0	1,3	0,0	- 0,1	0,1	0,3	- 0,2	- 0,4	- 0,2	0,1	16053
- 0,9	0,7	- 0,5	- 0,5	- 1,5	- 1,5	- 1,6	- 1,9	- 1,3	- 1,5	16054
0,7	2,6	0,5	- 0,9	- 0,9	- 0,3	- 0,4	1,1	1,8	1,8	16055
- 0,5	x	x	x	x	x	x	x	x	x	16056
- 0,1	0,1	x	x	x	x	x	x	x	x	16061
0,5	0,6	- 0,3	- 0,5	- 1,3	- 0,9	- 1,3	- 1,7	- 1,3	- 1,2	16062
- 0,6	x	- 0,3	- 0,8	- 1,0	- 1,2	x	x	x	x	16063
- 0,1	1,0	x	x	x	x	x	x	x	x	16064
- 0,4	0,2	- 0,5	- 0,6	- 0,8	- 1,0	- 1,4	- 1,5	- 1,7	- 1,9	16065
- 1,1	0,0	- 0,5	- 1,0	- 1,4	- 1,4	- 1,8	- 1,9	- 1,5	- 1,3	16066
1,2	1,1	- 1,1	- 1,0	- 1,5	- 1,4	- 1,5	- 1,7	- 1,3	- 1,3	16067
- 0,5	1,6	0,7	0,3	- 0,1	- 0,3	- 0,8	- 0,4	0,0	- 0,4	16068
- 0,6	- 1,4	- 1,6	- 1,4	- 1,7	- 2,2	- 2,0	- 3,0	- 3,0	- 2,7	16069
0,4	1,2	- 0,4	- 0,3	- 0,5	- 0,3	0,0	- 0,4	- 0,1	- 0,4	16070
- 0,2	0,9	0,3	- 0,5	- 0,6	- 0,5	- 0,8	- 0,9	- 0,9	- 1,4	16071
- 1,6	0,1	- 0,4	0,1	0,0	- 0,6	- 1,6	- 1,9	- 2,3	- 2,4	16072
- 1,1	- 0,2	- 1,0	- 1,1	- 1,4	- 1,4	- 1,7	- 1,9	- 1,5	- 1,2	16073
0,1	1,1	0,0	- 0,5	- 0,2	- 0,5	- 0,5	- 0,6	- 0,8	- 0,8	16074
- 1,0	0,0	- 1,4	- 1,7	- 1,5	- 1,6	- 2,1	- 2,4	- 1,6	- 1,9	16075
- 0,4	- 0,4	- 0,9	- 1,5	- 1,7	- 1,6	- 1,3	- 1,3	- 0,8	- 1,1	16076
0,1	0,4	- 0,4	- 0,2	- 1,0	- 1,0	- 1,3	- 1,7	- 1,1	- 1,6	16077
<b>0,0</b>	<b>0,6</b>	<b>- 0,3</b>	<b>- 0,5</b>	<b>- 0,8</b>	<b>- 0,8</b>	<b>- 1,1</b>	<b>- 1,2</b>	<b>- 1,0</b>	<b>- 1,0</b>	<b>16</b>



Noch: 2. Sozialversicherungspflichtig Beschäftigte am Wohnort

Schl.- Nr. <sup>1)</sup>	Kreisfreie Stadt Landkreis Land	30.6.2014	30.6.2015	30.6.2016	30.6.2017	30.6.2018	30.6.2019	30.6.2020
<b>Anteil an Thüringen in Prozent Beschäftigte insgesamt</b>								
16051	Stadt Erfurt	9,1	9,3	9,4	9,7	9,8	9,9	10,1
16052	Stadt Gera	4,0	4,0	4,0	4,0	4,0	4,0	4,0
16053	Stadt Jena	4,6	4,6	4,7	4,7	4,8	4,9	5,0
16054	Stadt Suhl	1,6	1,6	1,5	1,5	1,5	1,6	1,6
16055	Stadt Weimar	2,5	2,6	2,6	2,7	2,7	2,8	2,8
16056	Stadt Eisenach	1,9	2,0	2,0	2,0	2,0	2,0	2,0
16061	Eichsfeld	5,0	5,0	5,0	4,9	4,9	4,9	4,9
16062	Nordhausen	3,8	3,8	3,8	3,8	3,8	3,8	3,7
16063	Wartburgkreis	6,4	6,3	6,3	6,2	6,2	6,0	5,9
16064	Unstrut-Hainich-Kreis	4,8	4,8	4,8	4,8	4,8	4,8	4,8
16065	Kyffhäuserkreis	3,4	3,4	3,4	3,3	3,3	3,3	3,3
16066	Schmalkalden-Meiningen	6,0	6,1	6,0	6,0	5,9	6,1	6,1
16067	Gotha	6,5	6,5	6,5	6,5	6,6	6,6	6,6
16068	Sömmerda	3,4	3,4	3,4	3,3	3,3	3,2	3,2
16069	Hildburghausen	3,4	3,4	3,3	3,3	3,3	3,3	3,2
16070	Ilm-Kreis	4,9	4,9	5,0	5,0	5,0	4,9	4,9
16071	WeimarerLand	4,0	4,0	4,0	4,0	4,0	4,0	4,0
16072	Sonneberg	2,8	2,8	2,7	2,7	2,7	2,8	2,8
16073	Saalfeld-Rudolstadt	5,1	5,1	5,1	5,0	5,0	4,9	4,9
16074	Saale-Holzland-Kreis	4,0	4,0	4,0	4,0	4,0	4,0	4,0
16075	Saale-Orla-Kreis	4,1	4,1	4,0	4,0	3,9	4,0	4,0
16076	Greiz	4,5	4,5	4,5	4,4	4,4	4,4	4,4
16077	AltenburgerLand	4,0	4,0	4,0	4,0	4,0	3,9	3,9
<b>16</b>	<b>Thüringen</b>	<b>100</b>	<b>100</b>	<b>100</b>	<b>100</b>	<b>100</b>	<b>100</b>	<b>100</b>
<b>darunter weiblich</b>								
16051	Stadt Erfurt	9,5	9,7	9,8	10,0	10,0	10,1	10,3
16052	Stadt Gera	4,1	4,1	4,1	4,1	4,1	4,1	4,1
16053	Stadt Jena	4,7	4,7	4,8	4,8	4,9	4,9	5,0
16054	Stadt Suhl	1,7	1,7	1,6	1,6	1,6	1,7	1,6
16055	Stadt Weimar	2,7	2,7	2,8	2,8	2,8	2,9	2,9
16056	Stadt Eisenach	1,9	1,9	1,9	1,9	1,9	1,9	1,9
16061	Eichsfeld	4,8	4,8	4,8	4,8	4,8	4,8	4,8
16062	Nordhausen	3,7	3,7	3,7	3,7	3,7	3,7	3,7
16063	Wartburgkreis	6,1	6,1	6,1	6,1	6,0	5,9	5,8
16064	Unstrut-Hainich-Kreis	4,7	4,7	4,8	4,8	4,8	4,7	4,7
16065	Kyffhäuserkreis	3,3	3,2	3,3	3,2	3,2	3,2	3,2
16066	Schmalkalden-Meiningen	6,0	6,1	6,0	6,0	5,9	6,1	6,1
16067	Gotha	6,4	6,4	6,5	6,5	6,5	6,5	6,5
16068	Sömmerda	3,4	3,4	3,4	3,3	3,3	3,2	3,2
16069	Hildburghausen	3,4	3,4	3,3	3,3	3,3	3,3	3,2
16070	Ilm-Kreis	4,9	4,9	4,9	4,9	4,9	4,9	4,8
16071	WeimarerLand	4,1	4,1	4,1	4,1	4,1	4,1	4,1
16072	Sonneberg	2,8	2,7	2,7	2,7	2,7	2,8	2,7
16073	Saalfeld-Rudolstadt	5,1	5,1	5,1	5,0	5,0	4,9	4,9
16074	Saale-Holzland-Kreis	4,1	4,1	4,1	4,1	4,0	4,1	4,1
16075	Saale-Orla-Kreis	4,0	4,0	4,0	3,9	3,9	3,9	3,9
16076	Greiz	4,6	4,6	4,5	4,5	4,5	4,5	4,5
16077	AltenburgerLand	3,9	3,9	3,9	3,9	3,9	3,9	3,9
<b>16</b>	<b>Thüringen</b>	<b>100</b>	<b>100</b>	<b>100</b>	<b>100</b>	<b>100</b>	<b>100</b>	<b>100</b>

1) Regionalschlüssel gemäß amtlichem Gemeindeverzeichnis

## in den kreisfreien Städten und Landkreisen

[illegible]

### 3. Sozialversicherungspflichtig Beschäftigte am Arbeitsort nach

WZ 2008 <sup>1)</sup>	Wirtschaftsgliederung	30.6.2014	30.6.2015	30.6.2016	30.6.2017	30.6.2018	30.6.2019
<b>Beschäftigte insgesamt</b>							
A	Land- und Forstwirtschaft, Fischerei	15 854	15 249	14 612	14 144	14 180	13 870
B-F	Produzierendes Gewerbe	261 936	259 810	260 870	262 164	265 364	265 051
B-E	Produzierendes Gewerbe ohne Baugewerbe	203 546	203 098	204 866	206 559	209 870	210 104
B	Bergbau und Gew. von Steinen und Erden	2 377	2 222	2 116	2 060	2 124	2 148
C	Verarbeitendes Gewerbe	187 675	187 887	189 735	191 316	194 410	194 473
10-12	H. v. Nahr.- u. Genussm., Getr. u. Tabakerzeugn.	20 835	21 147	21 140	20 942	21 543	21 329
13-15	H. v. Textil-, Bekleid., Leder, Lederw. u. Schuhen	2 942	2 833	2 817	2 938	2 941	2 865
16-18	H. v. Holzw., Papier, Pappe und Druckerzeugn.	11 918	11 765	11 788	11 743	11 983	12 022
19-20	Kokerei und Mineralölverarbeitung,						
	H. v. chemischen Erzeugnissen	4 116	4 154	4 106	3 870	3 956	3 862
21	H. v. pharmazeutischen Erzeugnissen	1 952	1 921	1 929	1 937	1 940	2 011
22-23	H. v. Gummi- u. Kunststoffwaren, Glas u.						
	Glasw., Keramik, Verarb. v. Steinen und Erden	27 585	27 163	26 644	27 193	28 109	28 083
24-25	Metallerzeugung u. -bearb., H. v. Metallerzeugn.	35 938	36 186	36 633	38 137	39 181	39 310
26	H. v. DV-Geräten, elektron. und opt. Erzeugn.	18 310	17 538	18 146	18 352	18 657	18 949
27	H. v. elektrischen Ausrüstungen	6 605	6 833	6 728	7 043	6 660	6 757
28	Maschinenbau	22 848	23 091	24 077	23 582	24 440	24 370
29-30	Fahrzeugbau	18 554	18 955	19 301	19 711	18 979	18 491
31-33	H. v. Möbeln und sonst. Waren, Rep. und						
	Installation von Maschinen und Ausrüstungen	16 072	16 301	16 426	15 868	16 021	16 424
D	Energieversorgung	4 858	4 831	4 866	4 847	4 827	4 855
E	Wasserversorg.; Abwasser- und Abfallentsorg. u.						
	Beseitigung von Umweltverschmutzungen	8 636	8 158	8 149	8 336	8 509	8 628
F	Baugewerbe	58 390	56 712	56 004	55 605	55 494	54 947
41-42	Hoch- und Tiefbau	16 831	16 796	16 672	16 602	16 635	16 274
43	Vorb. Baustellenarbeiten, Bauinstallation						
	und sonstiges Ausbaugewerbe	41 559	39 916	39 332	39 003	38 859	38 673
G-U	Dienstleistungsbereiche	504 045	511 032	517 864	525 416	526 441	525 845
G-I	Handel, Verkehr, Gastgewerbe	150 544	153 003	155 009	157 150	157 854	157 498
G	Handel; Instandhaltung und Rep. von Kfz	93 012	93 703	94 954	95 652	95 340	94 708
45	Handel mit Kfz; Instandh. u. Rep. von Kfz	17 241	17 009	17 189	17 407	17 593	17 767
46	Großhandel (ohne Handel mit Kfz)	19 856	19 853	19 565	19 541	19 124	18 714
47	Einzelhandel (ohne Handel mit Kfz)	55 915	56 841	58 200	58 704	58 623	58 227
H	Verkehr und Lagerei	36 458	37 243	37 773	39 094	40 245	40 271
I	Gastgewerbe	21 074	22 057	22 282	22 404	22 269	22 519
J	Information und Kommunikation	13 595	13 802	14 112	13 330	13 726	14 629
58-60	Verlagswesen, audiovisuelle Medien u. Rundfunk	2 909	2 949	2 905	2 154	2 120	2 067
61	Telekommunikation	2 069	2 025	1 999	1 532	1 427	1 409
62-63	Informat.technologische u. Informat.dienstleistg.	8 617	8 828	9 208	9 644	10 179	11 153
K	Finanz- und Versicherungsdienstleistg.	13 560	13 366	12 806	12 456	12 104	11 661
64	Erbrg. v. Finanzdienstleistg.	9 764	9 645	9 282	9 000	8 680	8 393
65-66	Versicherungen u. Pensionskassen; mit Finanz-						
	und Versicherungsdienstleistg. verb. Tätigk.	3 796	3 721	3 524	3 456	3 424	3 268
L	Grundstücks- und Wohnungswesen	5 805	6 017	6 200	6 403	6 610	6 610
M-N	Freiberufl., wissenschaftl., techn. Dienstleistungen;						
	sonstige wirtschaftliche Dienstleistungen	88 107	91 368	92 242	94 591	95 497	94 087
M	Freiberufl., wissenschaftl. und techn. Dienstleistg.	29 511	29 782	30 157	30 848	31 478	33 448
69-71	Erbrg. von freiberufl. und techn. Dienstleistg.	22 587	22 737	22 850	23 452	23 783	25 901
72	Forschung und Entwicklung	4 222	4 322	4 512	4 549	4 859	4 829
73-75	Sonst. freiberufl., wissenschaftl. u. techn. Tätigk.	2 702	2 723	2 795	2 847	2 836	2 718
N	Erbrg. von sonst. wirtschaftl. Dienstleistg.	58 596	61 586	62 085	63 743	64 019	60 639
78.2,	darunter Überlassung von Arbeitskräften	30 111	31 845	32 288	32 617	31 452	27 335
78.3							
O-Q	Öff. Verwaltung, Verteidigung, Sozialvers.;						
	Erzieh. und Unterr.: Gesundh.- und Sozialwesen	204 112	205 029	208 563	212 435	211 594	212 219
O	Öff. Verwaltung, Verteidigung, Sozialvers.	53 917	52 760	52 574	51 313	50 505	50 374
84.1	darunter Öffentliche Verwaltung	40 828	39 927	40 115	38 861	38 958	39 079
P	Erziehung und Unterricht	33 344	32 582	32 838	34 680	32 606	32 917
Q	Gesundheits- und Sozialwesen	116 851	119 687	123 151	126 442	128 483	128 928
86	Gesundheitswesen	59 068	59 886	60 641	61 627	62 325	62 593
87-88	Heime und Sozialwesen	57 783	59 801	62 510	64 815	66 158	66 335
R-U	Kunst, Unterhaltung und Erholung; sonst.						
	Dienstleistg.; Priv. Haushalte; Exterr. Org.	28 682	28 447	28 932	29 051	29 056	29 141
R	Kunst, Unterhaltung und Erholung	6 985	7 064	7 303	7 456	7 685	7 659
S	Erbrg. von sonstigen Dienstleistungen	21 394	21 069	21 312	21 243	21 002	21 099
T	Priv. Haushalte mit Hauspersonal; Dienstleistg. u.						
	H. v. Waren durch priv. Haushalte f. d. Eigenbed.	303	314	317	352	369	383
U	Exterritoriale Organisationen und Körperschaften	-	-	-	-	-	-
<b>Insgesamt <sup>2)</sup></b>		<b>782 202</b>	<b>786 098</b>	<b>793 363</b>	<b>801 728</b>	<b>805 987</b>	<b>804 770</b>

1) Klassifikation der Wirtschaftszweige, Ausgabe 2008 (WZ 2008) - 2) einschließlich Fälle ohne Angabe zur Wirtschaftsgliederung

# Wirtschaftsabschnitten und ausgewählten Wirtschaftsabteilungen

30.6.2020	30.6.2021	30.6.2022	31.3.2023	30.6.2023	30.9.2023	31.12.2023	31.3.2024	30.6.2024	30.9.2024	31.12.2024	WZ 2008 <sup>1)</sup>
<b>Beschäftigte insgesamt</b>											
13 404	13 036	12 767	12 175	12 492	12 762	11 743	11 901	12 094	12 316	11 428	A
258 757	256 293	255 630	254 866	254 326	255 679	251 609	249 387	249 567	251 283	247 452	B-F
203 665	201 558	201 634	202 044	201 488	202 181	199 857	198 054	198 059	199 461	197 055	B-E
2 095	2 490	2 505	2 630	2 628	2 624	2 539	2 532	2 548	2 569	2 519	B
188 068	185 465	185 384	185 654	185 069	185 432	183 076	181 206	180 814	181 463	178 925	C
21 112	21 566	21 579	21 792	21 669	21 724	21 483	21 474	21 655	21 769	21 660	10-12
2 692	2 499	2 367	2 195	2 132	2 091	2 042	1 952	1 905	1 908	1 872	13-15
11 909	11 984	12 117	12 096	12 332	12 177	11 975	11 370	11 289	11 439	11 300	16-18
3 527	3 176	3 497	3 471	3 470	3 509	3 378	3 347	3 371	3 489	3 571	19-20
1 971	1 989	2 016	2 051	2 037	2 030	2 006	1 974	1 961	1 931	1 941	21
27 448	27 106	26 942	25 985	25 689	25 768	25 220	24 850	24 636	24 677	24 191	22-23
37 438	36 723	36 077	36 105	35 988	35 844	35 348	34 974	34 695	34 600	33 976	24-25
18 047	18 234	19 432	20 382	20 549	20 843	20 733	20 795	20 590	20 680	20 517	26
6 537	6 739	6 549	6 623	6 617	6 722	6 666	6 599	7 673	7 726	7 716	27
23 789	22 769	22 269	21 688	21 527	21 491	21 323	21 191	20 991	21 098	20 743	28
17 284	16 609	16 390	17 058	16 893	16 962	16 643	16 411	15 767	15 701	15 152	29-30
16 314	16 071	16 149	16 208	16 166	16 271	16 259	16 269	16 281	16 445	16 286	31-33
4 896	4 942	5 048	5 131	5 159	5 353	5 511	5 609	5 909	6 138	6 344	D
8 606	8 661	8 697	8 629	8 632	8 772	8 731	8 707	8 788	9 291	9 267	E
55 092	54 735	53 996	52 822	52 838	53 498	51 752	51 333	51 508	51 822	50 397	F
16 189	16 464	15 989	15 803	15 854	16 026	15 636	15 557	15 602	15 808	15 376	41-42
38 903	38 271	38 007	37 019	36 984	37 472	36 116	35 776	35 906	36 014	35 021	43
519 647	526 821	534 814	533 798	532 647	538 262	534 099	529 939	530 244	534 885	532 289	G-U
155 505	155 298	158 655	156 817	156 010	157 531	155 752	154 287	153 785	155 068	156 206	G-I
94 054	94 033	95 758	94 337	93 884	95 166	94 539	93 312	92 929	93 575	95 949	G
17 708	17 470	17 342	17 255	17 175	17 892	17 746	17 576	17 412	18 191	17 990	45
18 493	18 370	18 294	17 957	17 772	17 827	17 606	17 471	17 235	17 239	16 980	46
57 853	58 193	60 122	59 125	58 937	59 447	59 187	58 265	58 282	58 145	60 979	47
40 292	40 825	40 997	40 740	39 990	40 161	39 219	39 063	38 691	38 818	37 914	H
21 159	20 440	21 900	21 740	22 136	22 204	21 994	21 912	22 165	22 675	22 343	I
14 942	15 444	15 823	16 063	16 025	16 187	16 200	16 221	16 644	16 671	16 511	J
1 970	1 912	1 750	1 666	1 722	1 708	1 602	1 677	1 720	1 741	1 658	58-60
1 384	1 339	1 372	1 268	1 295	1 318	1 304	1 304	1 316	1 295	1 290	61
11 588	12 193	12 701	13 129	13 008	13 161	13 294	13 240	13 608	13 635	13 563	62-63
11 392	11 135	10 987	10 848	10 760	10 933	10 871	10 801	10 741	10 895	10 849	K
8 310	8 038	7 891	7 884	7 808	7 975	7 926	7 866	7 835	7 931	7 903	64
3 082	3 097	3 096	2 964	2 952	2 958	2 945	2 935	2 906	2 964	2 946	65-66
6 504	6 619	6 763	6 693	6 665	6 675	6 637	6 625	6 606	6 627	6 597	L
89 422	93 911	94 981	94 658	94 826	94 601	92 394	91 147	90 476	90 176	87 997	M-N
34 363	35 210	36 760	38 143	37 882	37 394	37 289	37 430	36 360	36 639	36 743	M
26 843	27 237	28 295	29 188	28 794	28 050	28 072	28 298	28 258	28 470	28 570	69-71
5 097	5 498	5 975	6 478	6 575	6 818	6 724	6 645	5 603	5 610	5 562	72
2 423	2 475	2 490	2 477	2 513	2 526	2 493	2 487	2 499	2 559	2 611	73-75
55 059	58 701	58 221	56 515	56 944	57 207	55 105	53 717	54 116	53 537	51 254	N
23 154	26 739	26 581	25 362	25 363	25 512	24 040	22 619	22 668	22 080	20 510	78.2, 78.3
213 394	216 236	219 397	220 681	220 181	224 114	224 239	223 129	224 067	227 296	226 198	O-Q
50 841	51 756	52 763	53 192	53 095	54 168	54 175	54 085	54 664	54 911	54 893	O
39 747	40 496	41 494	41 971	41 964	42 329	42 402	42 365	42 505	42 621	42 601	84.1
33 335	33 609	35 353	35 566	35 186	35 230	35 394	34 744	35 883	36 104	35 115	P
129 218	130 871	131 281	131 923	131 900	134 716	134 670	134 300	133 520	136 281	136 190	Q
63 446	64 336	64 526	65 242	65 026	66 517	66 458	66 054	65 822	67 288	67 115	86
65 772	66 535	66 755	66 681	66 874	68 199	68 212	68 246	67 698	68 993	69 075	87-88
28 488	28 178	28 208	28 038	28 180	28 221	28 006	27 729	27 925	28 152	27 931	R-U
7 511	7 268	7 346	7 259	7 306	7 303	7 211	7 209	7 373	7 466	7 346	R
20 611	20 560	20 538	20 454	20 544	20 601	20 486	20 221	20 265	20 384	20 277	S
366	350	324	325	330	317	309	299	287	302	308	T
-	-	-	-	-	-	-	-	-	-	-	U
<b>791 811</b>	<b>796 232</b>	<b>803 295</b>	<b>800 926</b>	<b>799 544</b>	<b>806 780</b>	<b>797 512</b>	<b>791 287</b>	<b>791 968</b>	<b>798 547</b>	<b>791 176</b>	

Noch: 3. Sozialversicherungspflichtig Beschäftigte am Arbeitsort nach

WZ 2008 <sup>1)</sup>	Wirtschaftsgliederung	30.6.2014	30.6.2015	30.6.2016	30.6.2017	30.6.2018	30.6.2019
<b>Veränderung zum Vorjahr in Prozent</b>							
A	Land- und Forstwirtschaft, Fischerei	- 4,0	- 3,8	- 4,2	- 3,2	0,3	- 2,2
B-F	Produzierendes Gewerbe	0,9	- 0,8	0,4	0,5	1,2	- 0,1
B-E	Produzierendes Gewerbe ohne Baugewerbe	1,4	- 0,2	0,9	0,8	1,6	0,1
B	Bergbau und Gew. von Steinen und Erden	- 4,3	- 6,5	- 4,8	- 2,6	3,1	1,1
C	Verarbeitendes Gewerbe	1,4	0,1	1,0	0,8	1,6	0,0
10-12	H. v. Nahr.- u. Genussm., Getr. u. Tabakerzeugn.	1,8	1,5	0,0	- 0,9	2,9	- 1,0
13-15	H. v. Textil-, Bekleid., Leder, Lederw. u. Schuhen	- 5,8	- 3,7	- 0,6	4,3	0,1	- 2,6
16-18	H. v. Holzw., Papier, Pappe und Druckerzeugn.	- 1,2	- 1,3	0,2	- 0,4	2,0	0,3
19-20	Kokerei und Mineralölverarbeitung,						
	H. v. chemischen Erzeugnissen	- 3,4	0,9	- 1,2	- 5,7	2,2	- 2,4
21	H. v. pharmazeutischen Erzeugnissen	1,3	- 1,6	0,4	0,4	0,2	3,7
22-23	H. v. Gummi- u. Kunststoffwaren, Glas u.						
	Glasw., Keramik, Verarb. v. Steinen und Erden	3,3	- 1,5	- 1,9	2,1	3,4	- 0,1
24-25	Metallerzeugung u. -bearb., H. v. Metallerzeugn.	2,1	0,7	1,2	4,1	2,7	0,3
26	H. v. DV-Geräten, elektron. und opt. Erzeugn.	- 0,8	- 4,2	3,5	1,1	1,7	1,6
27	H. v. elektrischen Ausrüstungen	- 1,9	3,5	- 1,5	4,7	- 5,4	1,5
28	Maschinenbau	3,6	1,1	4,3	- 2,1	3,6	- 0,3
29-30	Fahrzeugbau	0,8	2,2	1,8	2,1	- 3,7	- 2,6
31-33	H. v. Möbeln und sonst. Waren, Rep. und						
	Installation von Maschinen und Ausrüstungen	2,2	1,4	0,8	- 3,4	1,0	2,5
D	Energieversorgung	0,0	- 0,6	0,7	- 0,4	- 0,4	0,6
E	Wasserversorg.; Abwasser- und Abfallentsorg. u.						
	Beseitigung von Umweltverschmutzungen	3,9	- 5,5	- 0,1	2,3	2,1	1,4
F	Baugewerbe	- 0,7	- 2,9	- 1,2	- 0,7	- 0,2	- 1,0
41-42	Hoch- und Tiefbau	0,0	- 0,2	- 0,7	- 0,4	0,2	- 2,2
43	Vorb. Baustellenarbeiten, Bauinstallation						
	und sonstiges Ausbaugewerbe	- 0,9	- 4,0	- 1,5	- 0,8	- 0,4	- 0,5
G-U	Dienstleistungsbereiche	1,3	1,3	1,3	1,5	0,2	- 0,1
G-I	Handel, Verkehr, Gastgewerbe	0,6	1,6	1,3	1,4	0,4	- 0,2
G	Handel; Instandhaltung und Rep. von Kfz	0,4	0,7	1,3	0,7	- 0,3	- 0,7
45	Handel mit Kfz; Instandh. u. Rep. von Kfz	- 0,1	- 1,3	1,1	1,3	1,1	1,0
46	Großhandel (ohne Handel mit Kfz)	- 2,6	0,0	- 1,5	- 0,1	- 2,1	- 2,1
47	Einzelhandel (ohne Handel mit Kfz)	1,7	1,7	2,4	0,9	- 0,1	- 0,7
H	Verkehr und Lagerei	0,2	2,2	1,4	3,5	2,9	0,1
I	Gastgewerbe	2,0	4,7	1,0	0,5	- 0,6	1,1
J	Information und Kommunikation	4,2	1,5	2,2	- 5,5	3,0	6,6
58-60	Verlagswesen, audiovisuelle Medien u. Rundfunk	2,9	1,4	- 1,5	-25,9	- 1,6	- 2,5
61	Telekommunikation	4,2	- 2,1	- 1,3	-23,4	- 6,9	- 1,3
62-63	Informat.technologische u. Informat.dienstleistg.	4,7	2,4	4,3	4,7	5,5	9,6
K	Finanz- und Versicherungsdienstleistg.	- 3,2	- 1,4	- 4,2	- 2,7	- 2,8	- 3,7
64	Erbrg. v. Finanzdienstleistg.	- 2,2	- 1,2	- 3,8	- 3,0	- 3,6	- 3,3
65-66	Versicherungen u. Pensionskassen; mit Finanz-						
	und Versicherungsdienstleistg. verb. Tätigk.	- 5,6	- 2,0	- 5,3	- 1,9	- 0,9	- 4,6
L	Grundstücks- und Wohnungswesen	5,1	3,7	3,0	3,3	3,2	0,0
M-N	Freiberufl., wissenschaftl., techn. Dienstleistungen;						
	sonstige wirtschaftliche Dienstleistungen	3,7	3,7	1,0	2,5	1,0	- 1,5
M	Freiberufl., wissenschaftl. und techn. Dienstleistg.	8,1	0,9	1,3	2,3	2,0	6,3
69-71	Erbrg. von freiberufl. und techn. Dienstleistg.	8,5	0,7	0,5	2,6	1,4	8,9
72	Forschung und Entwicklung	3,1	2,4	4,4	0,8	6,8	- 0,6
73-75	Sonst. freiberufl., wissenschaftl. u. techn. Tätigk.	13,2	0,8	2,6	1,9	- 0,4	- 4,2
N	Erbrg. von sonst. wirtschaftl. Dienstleistg.	1,5	5,1	0,8	2,7	0,4	- 5,3
78.2,	darunter Überlassung von Arbeitskräften	2,5	5,8	1,4	1,0	- 3,6	-13,1
78.3							
O-Q	Öff. Verwaltung, Verteidigung, Sozialvers.;						
	Erzieh. und Unterr.: Gesundh.- und Sozialwesen	1,2	0,4	1,7	1,9	- 0,4	0,3
O	Öff. Verwaltung, Verteidigung, Sozialvers.	1,4	- 2,1	- 0,4	- 2,4	- 1,6	- 0,3
84.1	darunter Öffentliche Verwaltung	1,6	- 2,2	0,5	- 3,1	0,2	0,3
P	Erziehung und Unterricht	- 1,1	- 2,3	0,8	5,6	- 6,0	1,0
Q	Gesundheits- und Sozialwesen	1,8	2,4	2,9	2,7	1,6	0,3
86	Gesundheitswesen	1,2	1,4	1,3	1,6	1,1	0,4
87-88	Heime und Sozialwesen	2,5	3,5	4,5	3,7	2,1	0,3
R-U	Kunst, Unterhaltung und Erholung; sonst.						
	Dienstleistg.; Priv. Haushalte; Exterr. Org.	- 1,5	- 0,8	1,7	0,4	0,0	0,3
R	Kunst, Unterhaltung und Erholung	2,2	1,1	3,4	2,1	3,1	- 0,3
S	Erbrg. von sonstigen Dienstleistungen	- 2,7	- 1,5	1,2	- 0,3	- 1,1	0,5
T	Priv. Haushalte mit Hauspersonal; Dienstleistg. u.						
	H. v. Waren durch priv. Haushalte f. d. Eigenbed.	5,2	3,6	1,0	11,0	4,8	3,8
U	Exterritoriale Organisationen und Körperschaften	-	-	-	-	-	-
<b>Insgesamt <sup>2)</sup></b>		<b>1,1</b>	<b>0,5</b>	<b>0,9</b>	<b>1,1</b>	<b>0,5</b>	<b>- 0,2</b>

1) Klassifikation der Wirtschaftszweige, Ausgabe 2008 (WZ 2008) - 2) einschließlich Fälle ohne Angabe zur Wirtschaftsgliederung

Wirtschaftsabschnitten und ausgewählten Wirtschaftsabteilungen

30.6.2020	30.6.2021	30.6.2022	31.3.2023	30.6.2023	30.9.2023	31.12.2023	31.3.2024	30.6.2024	30.9.2024	31.12.2024	WZ 2008 <sup>1)</sup>
Veränderung zum Vorjahr in Prozent											
- 3,4	- 2,7	- 2,1	- 2,9	- 2,2	- 2,0	- 1,9	- 2,3	- 3,2	- 3,5	- 2,7	A
- 2,4	- 1,0	- 0,3	- 0,5	- 0,5	- 0,9	- 1,5	- 2,1	- 1,9	- 1,7	- 1,7	B-F
- 3,1	- 1,0	0,0	- 0,1	- 0,1	- 0,6	- 1,2	- 2,0	- 1,7	- 1,3	- 1,4	B-E
- 2,5	18,9	0,6	6,3	4,9	2,1	1,4	- 3,7	- 3,0	- 2,1	- 0,8	B
- 3,3	- 1,4	0,0	- 0,2	- 0,2	- 0,8	- 1,5	- 2,4	- 2,3	- 2,1	- 2,3	C
- 1,0	2,2	0,1	0,6	0,4	0,2	- 1,1	- 1,5	- 0,1	0,2	0,8	10-12
- 6,0	- 7,2	- 5,3	- 9,0	- 9,9	-10,9	-10,8	-11,1	-10,6	- 8,8	- 8,3	13-15
- 0,9	0,6	1,1	- 1,0	1,8	- 0,9	- 1,5	- 6,0	- 8,5	- 6,1	- 5,6	16-18
- 8,7	-10,0	10,1	- 1,7	- 0,8	- 0,2	- 3,2	- 3,6	- 2,9	- 0,6	5,7	19-20
- 2,0	0,9	1,4	1,8	1,0	- 1,5	- 0,8	- 3,8	- 3,7	- 4,9	- 3,2	21
- 2,3	- 1,2	- 0,6	- 3,4	- 4,7	- 4,5	- 5,1	- 4,4	- 4,1	- 4,2	- 4,1	22-23
- 4,8	- 1,9	- 1,8	- 1,7	- 0,2	- 0,8	- 2,6	- 3,1	- 3,6	- 3,5	- 3,9	24-25
- 4,8	1,0	6,6	6,0	5,7	5,0	3,6	2,0	0,2	- 0,8	- 1,0	26
- 3,3	3,1	- 2,8	1,6	1,0	1,1	0,3	- 0,4	16,0	14,9	15,8	27
- 2,4	- 4,3	- 2,2	- 3,2	- 3,3	- 2,4	- 1,3	- 2,3	- 2,5	- 1,8	- 2,7	28
- 6,5	- 3,9	- 1,3	4,0	3,1	- 0,8	- 1,1	- 3,8	- 6,7	- 7,4	- 9,0	29-30
- 0,7	- 1,5	0,5	0,8	0,1	0,1	0,3	0,4	0,7	1,1	0,2	31-33
0,8	0,9	2,1	1,8	2,2	5,1	7,9	9,3	14,5	14,7	15,1	D
- 0,3	0,6	0,4	- 1,1	- 0,7	- 0,1	- 0,5	0,9	1,8	5,9	6,1	E
0,3	- 0,6	- 1,4	- 1,9	- 2,1	- 2,1	- 2,8	- 2,8	- 2,5	- 3,1	- 2,6	F
- 0,5	1,7	- 2,9	- 1,1	- 0,8	- 1,1	- 2,1	- 1,6	- 1,6	- 1,4	- 1,7	41-42
0,6	- 1,6	- 0,7	- 2,3	- 2,7	- 2,5	- 3,1	- 3,4	- 2,9	- 3,9	- 3,0	43
- 1,2	1,4	1,5	0,0	- 0,4	- 0,5	- 0,4	- 0,7	- 0,5	- 0,6	- 0,3	G-U
- 1,3	- 0,1	2,2	- 1,1	- 1,7	- 2,1	- 2,1	- 1,6	- 1,4	- 1,6	0,3	G-I
- 0,7	0,0	1,8	- 2,1	- 2,0	- 2,0	- 1,6	- 1,1	- 1,0	- 1,7	1,5	G
- 0,3	- 1,3	- 0,7	- 1,7	- 1,0	0,4	1,2	1,9	1,4	1,7	1,4	45
- 1,2	- 0,7	- 0,4	- 2,0	- 2,9	- 3,7	- 4,1	- 2,7	- 3,0	- 3,3	- 3,6	46
- 0,6	0,6	3,3	- 2,3	- 2,0	- 2,2	- 1,7	- 1,5	- 1,1	- 2,2	3,0	47
0,1	1,3	0,4	- 1,0	- 2,5	- 3,2	- 5,0	- 4,1	- 3,2	- 3,3	- 3,3	H
- 6,0	- 3,4	7,1	3,4	1,1	- 0,7	1,1	0,8	0,1	2,1	1,6	I
2,1	3,4	2,5	1,6	1,3	1,0	2,2	1,0	3,9	3,0	1,9	J
- 4,7	- 2,9	- 8,5	- 4,1	- 1,6	- 4,0	- 3,4	0,7	- 0,1	1,9	3,5	58-60
- 1,8	- 3,3	2,5	- 7,4	- 5,6	- 4,0	4,6	2,8	1,6	- 1,7	- 1,1	61
3,9	5,2	4,2	3,4	2,4	2,2	2,8	0,8	4,6	3,6	2,0	62-63
- 2,3	- 2,3	- 1,3	- 1,8	- 2,1	- 0,8	- 0,7	- 0,4	- 0,2	- 0,3	- 0,2	K
- 1,0	- 3,3	- 1,8	- 0,7	- 1,1	0,2	0,2	- 0,2	0,3	- 0,6	- 0,3	64
- 5,7	0,5	0,0	- 4,6	- 4,7	- 3,3	- 3,1	- 1,0	- 1,6	0,2	0,0	65-66
- 1,6	1,8	2,2	- 1,0	- 1,4	- 1,4	- 1,6	- 1,0	- 0,9	- 0,7	- 0,6	L
- 5,0	5,0	1,1	0,4	- 0,2	- 1,4	- 1,5	- 3,7	- 4,6	- 4,7	- 4,8	M-N
2,7	2,5	4,4	4,9	3,1	1,2	1,0	- 1,9	- 4,0	- 2,0	- 1,5	M
3,6	1,5	3,9	4,3	1,8	- 0,9	- 0,4	- 3,0	- 1,9	1,5	1,8	69-71
5,5	7,9	8,7	11,5	10,0	11,8	7,8	2,6	-14,8	-17,7	-17,3	72
-10,9	2,1	0,6	- 2,9	0,9	- 0,6	- 0,3	0,4	- 0,6	1,3	4,7	73-75
- 9,2	6,6	- 0,8	- 2,5	- 2,2	- 3,1	- 3,1	- 5,0	- 5,0	- 6,4	- 7,0	N
-15,3	15,5	- 0,6	- 3,5	- 4,6	- 6,1	- 5,6	-10,8	-10,6	-13,5	-14,7	78,2, 78,3
0,6	1,3	1,5	0,6	0,4	1,1	1,2	1,1	1,8	1,4	0,9	O-Q
0,9	1,8	1,9	1,1	0,6	2,1	2,0	1,7	3,0	1,4	1,3	O
1,7	1,9	2,5	1,7	1,1	1,5	1,4	0,9	1,3	0,7	0,5	84,1
1,3	0,8	5,2	3,5	- 0,5	0,1	0,1	- 2,3	2,0	2,5	- 0,8	P
0,2	1,3	0,3	- 0,4	0,5	1,0	1,2	1,8	1,2	1,2	1,1	Q
1,4	1,4	0,3	0,2	0,8	1,6	1,8	1,2	1,2	1,2	1,0	86
- 0,8	1,2	0,3	- 1,0	0,2	0,5	0,6	2,3	1,2	1,2	1,3	87-88
- 2,2	- 1,1	0,1	0,0	- 0,1	- 0,5	- 0,6	- 1,1	- 0,9	- 0,2	- 0,3	R-U
- 1,9	- 3,2	1,1	0,5	- 0,5	- 1,8	- 1,7	- 0,7	0,9	2,2	1,9	R
- 2,3	- 0,2	- 0,1	- 0,1	0,0	0,0	- 0,1	- 1,1	- 1,4	- 1,1	- 1,0	S
- 4,4	- 4,4	- 7,4	- 3,3	1,9	- 0,3	- 6,1	- 8,0	-13,0	- 4,7	- 0,3	T
-	-	-	-	-	-	-	-	-	-	-	U
- 1,6	0,6	0,9	- 0,2	- 0,5	- 0,6	- 0,8	- 1,2	- 0,9	- 1,0	- 0,8	



Noch: 3. Sozialversicherungspflichtig Beschäftigte am Arbeitsort nach

WZ 2008 <sup>1)</sup>	Wirtschaftsgliederung	30.6.2014	30.6.2015	30.6.2016	30.6.2017	30.6.2018	30.6.2019
<b>Anteil der Wirtschaftsabschnitte und Wirtschaftsabteilungen an Thüringen insgesamt in Prozent</b>							
A	Land- und Forstwirtschaft, Fischerei	2,0	1,9	1,8	1,8	1,8	1,7
B-F	Produzierendes Gewerbe	33,5	33,1	32,9	32,7	32,9	32,9
B-E	Produzierendes Gewerbe ohne Baugewerbe	26,0	25,8	25,8	25,8	26,0	26,1
B	Bergbau und Gew. von Steinen und Erden	0,3	0,3	0,3	0,3	0,3	0,3
C	Verarbeitendes Gewerbe	24,0	23,9	23,9	23,9	24,1	24,2
10-12	H. v. Nahr.- u. Genussm., Getr. u. Tabakerzeugn.	2,7	2,7	2,7	2,6	2,7	2,7
13-15	H. v. Textil-, Bekleid., Leder, Lederw. u. Schuhen	0,4	0,4	0,4	0,4	0,4	0,4
16-18	H. v. Holzw., Papier, Pappe und Druckerzeugn.	1,5	1,5	1,5	1,5	1,5	1,5
19-20	Kokerei und Mineralölverarbeitung,						
	H. v. chemischen Erzeugnissen	0,5	0,5	0,5	0,5	0,5	0,5
21	H. v. pharmazeutischen Erzeugnissen	0,2	0,2	0,2	0,2	0,2	0,2
22-23	H. v. Gummi- u. Kunststoffwaren, Glas u.						
	Glasw., Keramik, Verarb. v. Steinen und Erden	3,5	3,5	3,4	3,4	3,5	3,5
24-25	Metallerzeugung u. -bearb., H. v. Metallerzeugn.	4,6	4,6	4,6	4,8	4,9	4,9
26	H. v. DV-Geräten, elektron. und opt. Erzeugn.	2,3	2,2	2,3	2,3	2,3	2,4
27	H. v. elektrischen Ausrüstungen	0,8	0,9	0,8	0,9	0,8	0,8
28	Maschinenbau	2,9	2,9	3,0	2,9	3,0	3,0
29-30	Fahrzeugbau	2,4	2,4	2,4	2,5	2,4	2,3
31-33	H. v. Möbeln und sonst. Waren, Rep. und						
	Installation von Maschinen und Ausrüstungen	2,1	2,1	2,1	2,0	2,0	2,0
D	Energieversorgung	0,6	0,6	0,6	0,6	0,6	0,6
E	Wasserversorg.; Abwasser- und Abfallentsorg. u.						
	Beseitigung von Umweltverschmutzungen	1,1	1,0	1,0	1,0	1,1	1,1
F	Baugewerbe	7,5	7,2	7,1	6,9	6,9	6,8
41-42	Hoch- und Tiefbau	2,2	2,1	2,1	2,1	2,1	2,0
43	Vorb. Baustellenarbeiten, Bauinstallation						
	und sonstiges Ausbaugewerbe	5,3	5,1	5,0	4,9	4,8	4,8
G-U	Dienstleistungsbereiche	64,5	65,0	65,3	65,5	65,3	65,3
G-I	Handel, Verkehr, Gastgewerbe	19,2	19,5	19,5	19,6	19,6	19,6
G	Handel; Instandhaltung und Rep. von Kfz	11,9	11,9	12,0	11,9	11,8	11,8
45	Handel mit Kfz; Instandh. u. Rep. von Kfz	2,2	2,2	2,2	2,2	2,2	2,2
46	Großhandel (ohne Handel mit Kfz)	2,5	2,5	2,5	2,4	2,4	2,3
47	Einzelhandel (ohne Handel mit Kfz)	7,1	7,2	7,3	7,3	7,3	7,2
H	Verkehr und Lagerei	4,7	4,7	4,8	4,9	5,0	5,0
I	Gastgewerbe	2,7	2,8	2,8	2,8	2,8	2,8
J	Information und Kommunikation	1,7	1,8	1,8	1,7	1,7	1,8
58-60	Verlagswesen, audiovisuelle Medien u. Rundfunk	0,4	0,4	0,4	0,3	0,3	0,3
61	Telekommunikation	0,3	0,3	0,3	0,2	0,2	0,2
62-63	Informat.technologische u. Informat.dienstleistg.	1,1	1,1	1,2	1,2	1,3	1,4
K	Finanz- und Versicherungsdienstleistg.	1,7	1,7	1,6	1,6	1,5	1,4
64	Erbrg. v. Finanzdienstleistg.	1,2	1,2	1,2	1,1	1,1	1,0
65-66	Versicherungen u. Pensionskassen; mit Finanz-						
	und Versicherungsdienstleistg. verb. Tätigk.	0,5	0,5	0,4	0,4	0,4	0,4
L	Grundstücks- und Wohnungswesen	0,7	0,8	0,8	0,8	0,8	0,8
M-N	Freiberufl., wissenschaftl., techn. Dienstleistungen;						
	sonstige wirtschaftliche Dienstleistungen	11,3	11,6	11,6	11,8	11,8	11,7
M	Freiberufl., wissenschaftl. und techn. Dienstleistg.	3,8	3,8	3,8	3,8	3,9	4,2
69-71	Erbrg. von freiberufl. und techn. Dienstleistg.	2,9	2,9	2,9	2,9	3,0	3,2
72	Forschung und Entwicklung	0,5	0,5	0,6	0,6	0,6	0,6
73-75	Sonst. freiberufl., wissenschaftl. u. techn. Tätigk.	0,3	0,3	0,4	0,4	0,4	0,3
N	Erbrg. von sonst. wirtschaftl. Dienstleistg.	7,5	7,8	7,8	8,0	7,9	7,5
78.2,	darunter Überlassung von Arbeitskräften	3,8	4,1	4,1	4,1	3,9	3,4
78.3							
O-Q	Öff. Verwaltung, Verteidigung, Sozialvers.;						
	Erzieh. und Unterr.: Gesundh.- und Sozialwesen	26,1	26,1	26,3	26,5	26,3	26,4
O	Öff. Verwaltung, Verteidigung, Sozialvers.	6,9	6,7	6,6	6,4	6,3	6,3
84.1	darunter Öffentliche Verwaltung	5,2	5,1	5,1	4,8	4,8	4,9
P	Erziehung und Unterricht	4,3	4,1	4,1	4,3	4,0	4,1
Q	Gesundheits- und Sozialwesen	14,9	15,2	15,5	15,8	15,9	16,0
86	Gesundheitswesen	7,6	7,6	7,6	7,7	7,7	7,8
87-88	Heime und Sozialwesen	7,4	7,6	7,9	8,1	8,2	8,2
R-U	Kunst, Unterhaltung und Erholung; sonst.						
	Dienstleistg.; Priv. Haushalte; Exterr. Org.	3,7	3,6	3,6	3,6	3,6	3,6
R	Kunst, Unterhaltung und Erholung	0,9	0,9	0,9	0,9	1,0	1,0
S	Erbrg. von sonstigen Dienstleistungen	2,7	2,7	2,7	2,6	2,6	2,6
T	Priv. Haushalte mit Hauspersonal; Dienstleistg. u.						
	H. v. Waren durch priv. Haushalte f. d. Eigenbed.	0,0	0,0	0,0	0,0	0,0	0,0
U	Exterritoriale Organisationen und Körperschaften	0,0	0,0	0,0	0,0	0,0	0,0
<b>Insgesamt <sup>2)</sup></b>		<b>100</b>	<b>100</b>	<b>100</b>	<b>100</b>	<b>100</b>	<b>100</b>

1) Klassifikation der Wirtschaftszweige, Ausgabe 2008 (WZ 2008) - 2) einschließlich Fälle ohne Angabe zur Wirtschaftsgliederung



## Wirtschaftsabschnitten und ausgewählten Wirtschaftsabteilungen

30.6.2020	30.6.2021	30.6.2022	31.3.2023	30.6.2023	30.9.2023	31.12.2023	31.3.2024	30.6.2024	30.9.2024	31.12.2024	WZ 2008 <sup>1)</sup>
Anteil der Wirtschaftsabschnitte und Wirtschaftsabteilungen an Thüringen insgesamt in Prozent											
1,7	1,6	1,6	1,5	1,6	1,6	1,5	1,5	1,5	1,5	1,4	A
32,7	32,2	31,8	31,8	31,8	31,7	31,5	31,5	31,5	31,5	31,3	B-F
25,7	25,3	25,1	25,2	25,2	25,1	25,1	25,0	25,0	25,0	24,9	B-E
0,3	0,3	0,3	0,3	0,3	0,3	0,3	0,3	0,3	0,3	0,3	B
23,8	23,3	23,1	23,2	23,1	23,0	23,0	22,9	22,8	22,7	22,6	C
2,7	2,7	2,7	2,7	2,7	2,7	2,7	2,7	2,7	2,7	2,7	10-12
0,3	0,3	0,3	0,3	0,3	0,3	0,3	0,2	0,2	0,2	0,2	13-15
1,5	1,5	1,5	1,5	1,5	1,5	1,5	1,4	1,4	1,4	1,4	16-18
0,4	0,4	0,4	0,4	0,4	0,4	0,4	0,4	0,4	0,4	0,5	19-20
0,2	0,2	0,3	0,3	0,3	0,3	0,3	0,2	0,2	0,2	0,2	21
3,5	3,4	3,4	3,2	3,2	3,2	3,2	3,1	3,1	3,1	3,1	22-23
4,7	4,6	4,5	4,5	4,5	4,4	4,4	4,4	4,4	4,3	4,3	24-25
2,3	2,3	2,4	2,5	2,6	2,6	2,6	2,6	2,6	2,6	2,6	26
0,8	0,8	0,8	0,8	0,8	0,8	0,8	0,8	1,0	1,0	1,0	27
3,0	2,9	2,8	2,7	2,7	2,7	2,7	2,7	2,7	2,6	2,6	28
2,2	2,1	2,0	2,1	2,1	2,1	2,1	2,1	2,0	2,0	1,9	29-30
2,1	2,0	2,0	2,0	2,0	2,0	2,0	2,1	2,1	2,1	2,1	31-33
0,6	0,6	0,6	0,6	0,6	0,7	0,7	0,7	0,7	0,8	0,8	D
1,1	1,1	1,1	1,1	1,1	1,1	1,1	1,1	1,1	1,2	1,2	E
7,0	6,9	6,7	6,6	6,6	6,6	6,5	6,5	6,5	6,5	6,4	F
2,0	2,1	2,0	2,0	2,0	2,0	2,0	2,0	2,0	2,0	1,9	41-42
4,9	4,8	4,7	4,6	4,6	4,6	4,5	4,5	4,5	4,5	4,4	43
65,6	66,2	66,6	66,6	66,6	66,7	67,0	67,0	67,0	67,0	67,3	G-U
19,6	19,5	19,8	19,6	19,5	19,5	19,5	19,5	19,4	19,4	19,7	G-I
11,9	11,8	11,9	11,8	11,7	11,8	11,9	11,8	11,7	11,7	12,1	G
2,2	2,2	2,2	2,2	2,1	2,2	2,2	2,2	2,2	2,3	2,3	45
2,3	2,3	2,3	2,2	2,2	2,2	2,2	2,2	2,2	2,2	2,1	46
7,3	7,3	7,5	7,4	7,4	7,4	7,4	7,4	7,4	7,3	7,7	47
5,1	5,1	5,1	5,1	5,0	5,0	4,9	4,9	4,9	4,9	4,8	H
2,7	2,6	2,7	2,7	2,8	2,8	2,8	2,8	2,8	2,8	2,8	I
1,9	1,9	2,0	2,0	2,0	2,0	2,0	2,0	2,1	2,1	2,1	J
0,2	0,2	0,2	0,2	0,2	0,2	0,2	0,2	0,2	0,2	0,2	58-60
0,2	0,2	0,2	0,2	0,2	0,2	0,2	0,2	0,2	0,2	0,2	61
1,5	1,5	1,6	1,6	1,6	1,6	1,7	1,7	1,7	1,7	1,7	62-63
1,4	1,4	1,4	1,4	1,3	1,4	1,4	1,4	1,4	1,4	1,4	K
1,0	1,0	1,0	1,0	1,0	1,0	1,0	1,0	1,0	1,0	1,0	64
0,4	0,4	0,4	0,4	0,4	0,4	0,4	0,4	0,4	0,4	0,4	65-66
0,8	0,8	0,8	0,8	0,8	0,8	0,8	0,8	0,8	0,8	0,8	L
11,3	11,8	11,8	11,8	11,9	11,7	11,6	11,5	11,4	11,3	11,1	M-N
4,3	4,4	4,6	4,8	4,7	4,6	4,7	4,7	4,6	4,6	4,6	M
3,4	3,4	3,5	3,6	3,6	3,5	3,5	3,6	3,6	3,6	3,6	69-71
0,6	0,7	0,7	0,8	0,8	0,8	0,8	0,8	0,7	0,7	0,7	72
0,3	0,3	0,3	0,3	0,3	0,3	0,3	0,3	0,3	0,3	0,3	73-75
7,0	7,4	7,2	7,1	7,1	7,1	6,9	6,8	6,8	6,7	6,5	N
2,9	3,4	3,3	3,2	3,2	3,2	3,0	2,9	2,9	2,8	2,6	78,2, 78,3
27,0	27,2	27,3	27,6	27,5	27,8	28,1	28,2	28,3	28,5	28,6	O-Q
6,4	6,5	6,6	6,6	6,6	6,7	6,8	6,8	6,9	6,9	6,9	O
5,0	5,1	5,2	5,2	5,2	5,2	5,3	5,4	5,4	5,3	5,4	84,1
4,2	4,2	4,4	4,4	4,4	4,4	4,4	4,4	4,5	4,5	4,4	P
16,3	16,4	16,3	16,5	16,5	16,7	16,9	17,0	16,9	17,1	17,2	Q
8,0	8,1	8,0	8,1	8,1	8,2	8,3	8,3	8,3	8,4	8,5	86
8,3	8,4	8,3	8,3	8,4	8,5	8,6	8,6	8,5	8,6	8,7	87-88
3,6	3,5	3,5	3,5	3,5	3,5	3,5	3,5	3,5	3,5	3,5	R-U
0,9	0,9	0,9	0,9	0,9	0,9	0,9	0,9	0,9	0,9	0,9	R
2,6	2,6	2,6	2,6	2,6	2,6	2,6	2,6	2,6	2,6	2,6	S
0,0	0,0	0,0	0,0	0,0	0,0	0,0	0,0	0,0	0,0	0,0	T
0,0	0,0	0,0	0,0	0,0	0,0	0,0	0,0	0,0	0,0	0,0	U
100	100	100	100	100	100	100	100	100	100	100	

#### 4. Sozialversicherungspflichtig Beschäftigte

Lfd. Nr.	Merkmal	30.6.2014	30.6.2015	30.6.2016	30.6.2017	30.6.2018	30.6.2019	30.6.2020
<b>1</b>	<b>Beschäftigte insgesamt</b>	<b>782 202</b>	<b>786 098</b>	<b>793 363</b>	<b>801 728</b>	<b>805 987</b>	<b>804 770</b>	<b>791 811</b>
2	Männer	403 099	403 059	407 518	412 261	417 156	416 836	409 473
3	Frauen	379 103	383 039	385 845	389 467	388 831	387 934	382 338
4	Auszubildende	25 881	24 900	23 653	23 811	24 112	25 466	27 600
5	Deutsche Beschäftigte	765 856	765 473	767 668	769 814	766 057	760 324	745 712
6	Ausländische Beschäftigte	16 344	20 623	25 690	31 910	39 925	44 443	46 098
7	darunter aus EU-Ländern (EU-27)	10 009	13 343	16 891	20 588	24 887	26 871	27 063
<b>Altersgruppen</b>								
Alter von...bis unter...Jahren								
8	Insgesamt	782 202	786 098	793 363	801 728	805 987	804 770	791 811
9	unter 20	13 401	14 611	15 495	16 364	17 133	17 566	17 800
10	20 - 25	46 237	40 220	37 436	39 262	41 974	44 808	46 667
11	25 - 30	83 551	85 537	84 473	79 216	72 185	64 576	55 477
12	30 - 35	87 756	89 959	92 426	95 108	96 759	97 546	96 427
13	35 - 40	75 359	80 947	87 034	91 968	95 361	97 851	97 180
14	40 - 45	86 282	82 499	78 675	76 494	79 318	82 591	86 424
15	45 - 50	106 789	103 792	102 089	101 344	96 980	92 185	86 564
16	50 - 55	118 443	119 353	119 714	117 668	114 538	110 376	106 014
17	55 - 60	101 759	104 214	107 221	111 311	115 018	117 455	116 728
18	60 - 65	59 340	60 825	63 930	67 399	70 350	72 615	74 889
19	65 und mehr	3 285	4 141	4 870	5 594	6 371	7 201	7 641
20	Männer	403 099	403 059	407 518	412 261	417 156	416 836	409 473
21	unter 20	8 545	9 360	9 912	10 432	11 001	11 286	11 221
22	20 - 25	26 504	23 202	21 682	22 854	24 850	26 488	27 390
23	25 - 30	45 403	46 058	45 395	42 620	39 291	35 468	30 501
24	30 - 35	47 713	48 643	50 068	51 240	52 248	52 311	51 386
25	35 - 40	39 531	42 494	45 799	48 441	50 674	51 986	51 540
26	40 - 45	43 791	42 210	40 520	39 407	40 943	42 543	44 540
27	45 - 50	51 776	50 316	49 854	50 131	48 550	46 579	44 047
28	50 - 55	57 469	57 628	57 837	56 896	55 640	53 677	51 724
29	55 - 60	49 299	50 236	51 791	53 636	55 432	56 646	56 131
30	60 - 65	30 737	30 027	31 293	32 832	34 365	35 189	36 166
31	65 und mehr	2 331	2 885	3 367	3 772	4 162	4 663	4 827
32	Frauen	379 103	383 039	385 845	389 467	388 831	387 934	382 338
33	unter 20	4 856	5 251	5 583	5 932	6 132	6 280	6 579
34	20 - 25	19 733	17 018	15 754	16 408	17 124	18 320	19 277
35	25 - 30	38 148	39 479	39 078	36 596	32 894	29 108	24 976
36	30 - 35	40 043	41 316	42 358	43 868	44 511	45 235	45 041
37	35 - 40	35 828	38 453	41 235	43 527	44 687	45 865	45 640
38	40 - 45	42 491	40 289	38 155	37 087	38 375	40 048	41 884
39	45 - 50	55 013	53 476	52 235	51 213	48 430	45 606	42 517
40	50 - 55	60 974	61 725	61 877	60 772	58 898	56 699	54 290
41	55 - 60	52 460	53 978	55 430	57 675	59 586	60 809	60 597
42	60 - 65	28 603	30 798	32 637	34 567	35 985	37 426	38 723
43	65 und mehr	954	1 256	1 503	1 822	2 209	2 538	2 814
<b>44</b>	<b>Vollzeitbeschäftigte <sup>1)</sup></b>	<b>581 962</b>	<b>588 954</b>	<b>587 944</b>	<b>588 036</b>	<b>587 079</b>	<b>581 137</b>	<b>567 161</b>
45	Männer	364 129	369 181	371 065	372 982	375 999	374 081	366 012
46	Frauen	217 833	219 773	216 879	215 054	211 080	207 056	201 149
<b>47</b>	<b>Teilzeitbeschäftigte <sup>1)</sup></b>	<b>188 368</b>	<b>196 571</b>	<b>205 389</b>	<b>213 692</b>	<b>218 908</b>	<b>223 633</b>	<b>224 650</b>
48	Männer	31 824	33 525	36 436	39 279	41 157	42 755	43 461
49	Frauen	156 544	163 046	168 953	174 413	177 751	180 878	181 189

1) ohne Fälle „ohne Angabe“

**am Arbeitsort nach Strukturmerkmalen**

30.6.2021	30.6.2022	31.3.2023	30.6.2023	30.9.2023	31.12.2023	31.3.2024	30.6.2024	30.9.2024	31.12.2024	Lfd. Nr.
<b>796 232</b>	<b>803 295</b>	<b>800 926</b>	<b>799 544</b>	<b>806 780</b>	<b>797 512</b>	<b>791 287</b>	<b>791 968</b>	<b>798 547</b>	<b>791 176</b>	<b>1</b>
413 835	418 124	416 844	416 965	421 326	415 089	412 023	413 153	417 174	412 632	2
382 397	385 171	384 082	382 579	385 454	382 423	379 264	378 815	381 373	378 544	3
27 237	27 291	29 294	26 960	33 824	33 249	30 444	27 225	34 868	33 950	4
742 899	741 134	733 950	730 152	734 471	726 371	719 951	718 398	722 530	714 513	5
53 329	62 158	66 976	69 392	72 309	71 141	71 336	73 570	76 017	76 663	6
30 989	35 090	36 986	37 906	38 654	37 101	36 839	37 350	37 343	35 969	7
796 232	803 295	800 926	799 544	806 780	797 512	791 287	791 968	798 547	791 176	8
18 033	18 501	21 210	19 282	25 632	23 909	21 703	19 676	26 438	24 417	9
50 134	52 988	53 857	54 140	55 341	54 550	54 760	54 923	55 565	55 604	10
53 180	55 419	56 591	57 332	58 434	58 411	58 929	59 703	60 939	61 454	11
94 540	88 492	81 617	79 019	77 203	74 383	72 046	70 354	68 468	66 319	12
98 637	100 788	101 377	101 582	102 001	101 211	101 000	101 272	101 347	100 766	13
91 996	96 744	98 673	99 366	99 890	99 633	99 795	100 464	101 022	100 449	14
82 603	80 152	81 329	82 237	83 137	83 178	83 671	85 042	86 099	86 487	15
103 758	103 102	98 935	98 119	96 889	94 906	93 356	92 705	91 431	89 780	16
116 687	114 912	111 636	111 032	109 983	108 117	106 977	106 465	105 622	103 878	17
78 305	82 840	85 583	86 833	87 375	87 890	87 597	89 322	89 248	89 328	18
8 359	9 357	10 118	10 602	10 895	11 324	11 453	12 042	12 368	12 694	19
413 835	418 124	416 844	416 965	421 326	415 089	412 023	413 153	417 174	412 632	20
11 458	11 608	13 223	12 019	15 833	14 700	13 380	12 107	16 266	15 065	21
29 271	30 906	31 126	31 377	32 146	31 606	31 459	31 628	32 039	31 982	22
29 517	30 973	31 532	32 081	32 620	32 579	32 955	33 460	34 319	34 737	23
50 502	47 420	43 720	42 638	41 627	40 008	38 916	38 197	37 189	36 112	24
52 381	53 342	53 418	53 547	53 695	53 072	53 059	53 278	53 045	52 565	25
47 701	50 171	51 154	51 679	51 942	51 657	51 778	52 302	52 394	52 078	26
42 355	41 028	41 506	42 067	42 489	42 394	42 591	43 270	43 851	43 905	27
50 965	51 223	49 446	49 165	48 604	47 491	46 857	46 753	46 107	45 219	28
56 322	55 455	53 946	53 762	53 188	52 183	51 753	51 626	51 228	50 265	29
38 086	40 212	41 518	42 095	42 459	42 536	42 326	43 275	43 358	43 193	30
5 277	5 786	6 255	6 535	6 723	6 863	6 949	7 257	7 378	7 511	31
382 397	385 171	384 082	382 579	385 454	382 423	379 264	378 815	381 373	378 544	32
6 575	6 893	7 987	7 263	9 799	9 209	8 323	7 569	10 172	9 352	33
20 863	22 082	22 731	22 763	23 195	22 944	23 301	23 295	23 526	23 622	34
23 663	24 446	25 059	25 251	25 814	25 832	25 974	26 243	26 620	26 717	35
44 038	41 072	37 897	36 381	35 576	34 375	33 130	32 157	31 279	30 207	36
46 256	47 446	47 959	48 035	48 306	48 139	47 941	47 994	48 302	48 201	37
44 295	46 573	47 519	47 687	47 948	47 976	48 017	48 162	48 628	48 371	38
40 248	39 124	39 823	40 170	40 648	40 784	41 080	41 772	42 248	42 582	39
52 793	51 879	49 489	48 954	48 285	47 415	46 499	45 952	45 324	44 561	40
60 365	59 457	57 690	57 270	56 795	55 934	55 224	54 839	54 394	53 613	41
40 219	42 628	44 065	44 738	44 916	45 354	45 271	46 047	45 890	46 135	42
3 082	3 571	3 863	4 067	4 172	4 461	4 504	4 785	4 990	5 183	43
<b>567 370</b>	<b>567 992</b>	<b>565 774</b>	<b>562 872</b>	<b>569 157</b>	<b>560 161</b>	<b>554 625</b>	<b>552 844</b>	<b>557 324</b>	<b>551 317</b>	<b>44</b>
368 257	370 083	368 886	367 850	371 738	365 645	362 320	361 903	365 186	361 340	45
199 113	197 909	196 888	195 022	197 419	194 516	192 305	190 941	192 138	189 977	46
<b>228 862</b>	<b>235 303</b>	<b>235 152</b>	<b>236 672</b>	<b>237 623</b>	<b>237 351</b>	<b>236 662</b>	<b>239 124</b>	<b>241 223</b>	<b>239 859</b>	<b>47</b>
45 578	48 041	47 958	49 115	49 588	49 444	49 703	51 250	51 988	51 292	48
183 284	187 262	187 194	187 557	188 035	187 907	186 959	187 874	189 235	188 567	49

Noch: 4. Sozialversicherungspflichtig Beschäftigte

Lfd. Nr.	Merkmal	30.6.2014	30.6.2015	30.6.2016	30.6.2017	30.6.2018	30.6.2019	30.6.2020
<b>Veränderung zum Vorjahr in Prozent</b>								
1	<b>Beschäftigte insgesamt</b>	<b>1,1</b>	<b>0,5</b>	<b>0,9</b>	<b>1,1</b>	<b>0,5</b>	<b>- 0,2</b>	<b>- 1,6</b>
2	Männer	0,9	0,0	1,1	1,2	1,2	- 0,1	- 1,8
3	Frauen	1,2	1,0	0,7	0,9	- 0,2	- 0,2	- 1,4
4	Auszubildende	- 3,7	- 3,8	- 5,0	0,7	1,3	5,6	8,4
5	Deutsche Beschäftigte	0,7	- 0,1	0,3	0,3	- 0,5	- 0,7	- 1,9
6	Ausländische Beschäftigte	24,3	26,2	24,6	24,2	25,1	11,3	3,7
7	darunter aus EU-Ländern (EU-27)	38,4	33,3	26,6	21,9	20,9	8,0	0,7
<b>Altersgruppen</b>								
Alter von...bis unter...Jahren								
8	Insgesamt	1,1	0,5	0,9	1,1	0,5	- 0,2	- 1,6
9	unter 20	7,1	9,0	6,1	5,6	4,7	2,5	1,3
10	20 - 25	-13,0	-13,0	- 6,9	4,9	6,9	6,8	4,1
11	25 - 30	2,0	2,4	- 1,2	- 6,2	- 8,9	-10,5	-14,1
12	30 - 35	3,8	2,5	2,7	2,9	1,7	0,8	- 1,1
13	35 - 40	5,1	7,4	7,5	5,7	3,7	2,6	- 0,7
14	40 - 45	- 4,5	- 4,4	- 4,6	- 2,8	3,7	4,1	4,6
15	45 - 50	- 3,2	- 2,8	- 1,6	- 0,7	- 4,3	- 4,9	- 6,1
16	50 - 55	2,7	0,8	0,3	- 1,7	- 2,7	- 3,6	- 4,0
17	55 - 60	2,2	2,4	2,9	3,8	3,3	2,1	- 0,6
18	60 - 65	14,5	2,5	5,1	5,4	4,4	3,2	3,1
19	65 und mehr	14,7	26,1	17,6	14,9	13,9	13,0	6,1
20	Männer	0,9	0,0	1,1	1,2	1,2	- 0,1	- 1,8
21	unter 20	6,3	9,5	5,9	5,2	5,5	2,6	- 0,6
22	20 - 25	-12,2	-12,5	- 6,6	5,4	8,7	6,6	3,4
23	25 - 30	1,4	1,4	- 1,4	- 6,1	- 7,8	- 9,7	-14,0
24	30 - 35	4,0	1,9	2,9	2,3	2,0	0,1	- 1,8
25	35 - 40	5,0	7,5	7,8	5,8	4,6	2,6	- 0,9
26	40 - 45	- 3,7	- 3,6	- 4,0	- 2,7	3,9	3,9	4,7
27	45 - 50	- 3,1	- 2,8	- 0,9	0,6	- 3,2	- 4,1	- 5,4
28	50 - 55	2,8	0,3	0,4	- 1,6	- 2,2	- 3,5	- 3,6
29	55 - 60	2,1	1,9	3,1	3,6	3,3	2,2	- 0,9
30	60 - 65	10,3	- 2,3	4,2	4,9	4,7	2,4	2,8
31	65 und mehr	13,3	23,8	16,7	12,0	10,3	12,0	3,5
32	Frauen	1,2	1,0	0,7	0,9	- 0,2	- 0,2	- 1,4
33	unter 20	8,5	8,1	6,3	6,3	3,4	2,4	4,8
34	20 - 25	-14,0	-13,8	- 7,4	4,2	4,4	7,0	5,2
35	25 - 30	2,8	3,5	- 1,0	- 6,4	-10,1	-11,5	-14,2
36	30 - 35	3,5	3,2	2,5	3,6	1,5	1,6	- 0,4
37	35 - 40	5,2	7,3	7,2	5,6	2,7	2,6	- 0,5
38	40 - 45	- 5,4	- 5,2	- 5,3	- 2,8	3,5	4,4	4,6
39	45 - 50	- 3,2	- 2,8	- 2,3	- 2,0	- 5,4	- 5,8	- 6,8
40	50 - 55	2,6	1,2	0,2	- 1,8	- 3,1	- 3,7	- 4,2
41	55 - 60	2,3	2,9	2,7	4,1	3,3	2,1	- 0,3
42	60 - 65	19,2	7,7	6,0	5,9	4,1	4,0	3,5
43	65 und mehr	18,1	31,7	19,7	21,2	21,2	14,9	10,9
44	<b>Vollzeitbeschäftigte <sup>1)</sup></b>	<b>- 1,1</b>	<b>1,2</b>	<b>- 0,2</b>	<b>0,0</b>	<b>- 0,2</b>	<b>- 1,0</b>	<b>- 2,4</b>
45	Männer	- 1,0	1,4	0,5	0,5	0,8	- 0,5	- 2,2
46	Frauen	- 1,2	0,9	- 1,3	- 0,8	- 1,8	- 1,9	- 2,9
47	<b>Teilzeitbeschäftigte <sup>1)</sup></b>	<b>2,6</b>	<b>4,4</b>	<b>4,5</b>	<b>4,0</b>	<b>2,4</b>	<b>2,2</b>	<b>0,5</b>
48	Männer	4,3	5,3	8,7	7,8	4,8	3,9	1,7
49	Frauen	2,3	4,2	3,6	3,2	1,9	1,8	0,2

1) ohne Fälle „ohne Angabe“

am Arbeitsort nach Strukturmerkmalen

30.6.2021	30.6.2022	31.3.2023	30.6.2023	30.9.2023	31.12.2023	31.3.2024	30.6.2024	30.9.2024	31.12.2024	Lfd. Nr.
Veränderung zum Vorjahr in Prozent										
0,6	0,9	- 0,2	- 0,5	- 0,6	- 0,8	- 1,2	- 0,9	- 1,0	- 0,8	1
1,1	1,0	- 0,2	- 0,3	- 0,5	- 0,7	- 1,2	- 0,9	- 1,0	- 0,6	2
0,0	0,7	- 0,3	- 0,7	- 0,8	- 0,9	- 1,3	- 1,0	- 1,1	- 1,0	3
- 1,3	0,2	0,7	- 1,2	3,4	3,6	3,9	1,0	3,1	2,1	4
- 0,4	- 0,2	- 1,3	- 1,5	- 1,6	- 1,7	- 1,9	- 1,6	- 1,6	- 1,6	5
15,7	16,6	13,1	11,6	9,9	9,4	6,5	6,0	5,1	7,8	6
14,5	13,2	8,4	8,0	5,0	4,2	- 0,4	- 1,5	- 3,4	- 3,1	7
0,6	0,9	- 0,2	- 0,5	- 0,6	- 0,8	- 1,2	- 0,9	- 1,0	- 0,8	8
1,3	2,6	4,0	4,2	3,8	3,8	2,3	2,0	3,1	2,1	9
7,4	5,7	2,6	2,2	2,7	2,2	1,7	1,4	0,4	1,9	10
- 4,1	4,2	3,9	3,5	3,8	4,2	4,1	4,1	4,3	5,2	11
- 2,0	- 6,4	- 9,9	-10,7	-11,0	-11,4	-11,7	-11,0	-11,3	-10,8	12
1,5	2,2	1,4	0,8	0,4	0,1	- 0,4	- 0,3	- 0,6	- 0,4	13
6,4	5,2	2,9	2,7	2,0	1,7	1,1	1,1	1,1	0,8	14
- 4,6	- 3,0	1,7	2,6	2,9	2,8	2,9	3,4	3,6	4,0	15
- 2,1	- 0,6	- 4,2	- 4,8	- 5,1	- 5,1	- 5,6	- 5,5	- 5,6	- 5,4	16
0,0	- 1,5	- 3,0	- 3,4	- 3,8	- 4,0	- 4,2	- 4,1	- 4,0	- 3,9	17
4,6	5,8	4,9	4,8	4,1	3,9	2,4	2,9	2,1	1,6	18
9,4	11,9	13,0	13,3	13,4	12,9	13,2	13,6	13,5	12,1	19
1,1	1,0	- 0,2	- 0,3	- 0,5	- 0,7	- 1,2	- 0,9	- 1,0	- 0,6	20
2,1	1,3	3,4	3,5	2,9	2,3	1,2	0,7	2,7	2,5	21
6,9	5,6	2,0	1,5	2,5	1,9	1,1	0,8	- 0,3	1,2	22
- 3,2	4,9	3,7	3,6	3,6	4,3	4,5	4,3	5,2	6,6	23
- 1,7	- 6,1	- 9,7	-10,1	-10,3	-10,9	-11,0	-10,4	-10,7	- 9,7	24
1,6	1,8	0,8	0,4	0,1	- 0,2	- 0,7	- 0,5	- 1,2	- 1,0	25
7,1	5,2	3,1	3,0	2,3	1,8	1,2	1,2	0,9	0,8	26
- 3,8	- 3,1	1,3	2,5	2,8	2,7	2,6	2,9	3,2	3,6	27
- 1,5	0,5	- 3,4	- 4,0	- 4,4	- 4,6	- 5,2	- 4,9	- 5,1	- 4,8	28
0,3	- 1,5	- 2,8	- 3,1	- 3,6	- 3,9	- 4,1	- 4,0	- 3,7	- 3,7	29
5,3	5,6	5,1	4,7	3,8	3,8	1,9	2,8	2,1	1,5	30
9,3	9,6	11,5	12,9	12,6	11,3	11,1	11,0	9,7	9,4	31
0,0	0,7	- 0,3	- 0,7	- 0,8	- 0,9	- 1,3	- 1,0	- 1,1	- 1,0	32
- 0,1	4,8	5,2	5,4	5,2	6,3	4,2	4,2	3,8	1,6	33
8,2	5,8	3,4	3,1	3,1	2,6	2,5	2,3	1,4	3,0	34
- 5,3	3,3	4,2	3,3	4,0	4,1	3,7	3,9	3,1	3,4	35
- 2,2	- 6,7	-10,2	-11,4	-11,8	-12,1	-12,6	-11,6	-12,1	-12,1	36
1,3	2,6	2,1	1,2	0,7	0,5	0,0	- 0,1	0,0	0,1	37
5,8	5,1	2,6	2,4	1,7	1,7	1,0	1,0	1,4	0,8	38
- 5,3	- 2,8	2,1	2,7	3,0	2,9	3,2	4,0	3,9	4,4	39
- 2,8	- 1,7	- 5,1	- 5,6	- 5,7	- 5,6	- 6,0	- 6,1	- 6,1	- 6,0	40
- 0,4	- 1,5	- 3,1	- 3,7	- 3,9	- 4,2	- 4,3	- 4,2	- 4,2	- 4,1	41
3,9	6,0	4,7	4,9	4,3	4,1	2,7	2,9	2,2	1,7	42
9,5	15,9	15,4	13,9	14,7	15,5	16,6	17,7	19,6	16,2	43
0,0	0,1	- 0,6	- 0,9	- 1,0	- 1,4	- 2,0	- 1,8	- 2,1	- 1,6	44
0,6	0,5	- 0,4	- 0,6	- 0,8	- 1,2	- 1,8	- 1,6	- 1,8	- 1,2	45
- 1,0	- 0,6	- 0,9	- 1,5	- 1,4	- 1,8	- 2,3	- 2,1	- 2,7	- 2,3	46
1,9	2,8	0,6	0,6	0,4	0,8	0,6	1,0	1,5	1,1	47
4,9	5,4	1,6	2,2	2,3	3,3	3,6	4,3	4,8	3,7	48
1,2	2,2	0,3	0,2	- 0,1	0,1	- 0,1	0,2	0,6	0,4	49

Noch: 4. Sozialversicherungspflichtig Beschäftigte

Lfd. Nr.	Merkmal	30.6.2014	30.6.2015	30.6.2016	30.6.2017	30.6.2018	30.6.2019	30.6.2020
<b>Anteil an Thüringen insgesamt in Prozent</b>								
<b>1</b>	<b>Beschäftigte insgesamt</b>	<b>100</b>	<b>100</b>	<b>100</b>	<b>100</b>	<b>100</b>	<b>100</b>	<b>100</b>
2	Männer	51,5	51,3	51,4	51,4	51,8	51,8	51,7
3	Frauen	48,5	48,7	48,6	48,6	48,2	48,2	48,3
4	Auszubildende	3,3	3,2	3,0	3,0	3,0	3,2	3,5
5	Deutsche Beschäftigte	97,9	97,4	96,8	96,0	95,0	94,5	94,2
6	Ausländische Beschäftigte	2,1	2,6	3,2	4,0	5,0	5,5	5,8
7	darunter aus EU-Ländern (EU-27)	1,3	1,7	2,1	2,6	3,1	3,3	3,4
<b>Altersgruppen</b>								
Alter von...bis unter...Jahren								
8	Insgesamt							
9	unter 20	1,7	1,9	2,0	2,0	2,1	2,2	2,2
10	20 - 25	5,9	5,1	4,7	4,9	5,2	5,6	5,9
11	25 - 30	10,7	10,9	10,6	9,9	9,0	8,0	7,0
12	30 - 35	11,2	11,4	11,6	11,9	12,0	12,1	12,2
13	35 - 40	9,6	10,3	11,0	11,5	11,8	12,2	12,3
14	40 - 45	11,0	10,5	9,9	9,5	9,8	10,3	10,9
15	45 - 50	13,7	13,2	12,9	12,6	12,0	11,5	10,9
16	50 - 55	15,1	15,2	15,1	14,7	14,2	13,7	13,4
17	55 - 60	13,0	13,3	13,5	13,9	14,3	14,6	14,7
18	60 - 65	7,6	7,7	8,1	8,4	8,7	9,0	9,5
19	65 und mehr	0,4	0,5	0,6	0,7	0,8	0,9	1,0
20	Männer	51,5	51,3	51,4	51,4	51,8	51,8	51,7
21	unter 20	1,1	1,2	1,2	1,3	1,4	1,4	1,4
22	20 - 25	3,4	3,0	2,7	2,9	3,1	3,3	3,5
23	25 - 30	5,8	5,9	5,7	5,3	4,9	4,4	3,9
24	30 - 35	6,1	6,2	6,3	6,4	6,5	6,5	6,5
25	35 - 40	5,1	5,4	5,8	6,0	6,3	6,5	6,5
26	40 - 45	5,6	5,4	5,1	4,9	5,1	5,3	5,6
27	45 - 50	6,6	6,4	6,3	6,3	6,0	5,8	5,6
28	50 - 55	7,3	7,3	7,3	7,1	6,9	6,7	6,5
29	55 - 60	6,3	6,4	6,5	6,7	6,9	7,0	7,1
30	60 - 65	3,9	3,8	3,9	4,1	4,3	4,4	4,6
31	65 und mehr	0,3	0,4	0,4	0,5	0,5	0,6	0,6
32	Frauen	48,5	48,7	48,6	48,6	48,2	48,2	48,3
33	unter 20	0,6	0,7	0,7	0,7	0,8	0,8	0,8
34	20 - 25	2,5	2,2	2,0	2,0	2,1	2,3	2,4
35	25 - 30	4,9	5,0	4,9	4,6	4,1	3,6	3,2
36	30 - 35	5,1	5,3	5,3	5,5	5,5	5,6	5,7
37	35 - 40	4,6	4,9	5,2	5,4	5,5	5,7	5,8
38	40 - 45	5,4	5,1	4,8	4,6	4,8	5,0	5,3
39	45 - 50	7,0	6,8	6,6	6,4	6,0	5,7	5,4
40	50 - 55	7,8	7,9	7,8	7,6	7,3	7,0	6,9
41	55 - 60	6,7	6,9	7,0	7,2	7,4	7,6	7,7
42	60 - 65	3,7	3,9	4,1	4,3	4,5	4,7	4,9
43	65 und mehr	0,1	0,2	0,2	0,2	0,3	0,3	0,4
<b>44</b>	<b>Vollzeitbeschäftigte <sup>1)</sup></b>	<b>74,4</b>	<b>74,9</b>	<b>74,1</b>	<b>73,3</b>	<b>72,8</b>	<b>72,2</b>	<b>71,6</b>
45	Männer	46,6	47,0	46,8	46,5	46,7	46,5	46,2
46	Frauen	27,8	28,0	27,3	26,8	26,2	25,7	25,4
<b>47</b>	<b>Teilzeitbeschäftigte <sup>1)</sup></b>	<b>24,1</b>	<b>25,0</b>	<b>25,9</b>	<b>26,7</b>	<b>27,2</b>	<b>27,8</b>	<b>28,4</b>
48	Männer	4,1	4,3	4,6	4,9	5,1	5,3	5,5
49	Frauen	20,0	20,7	21,3	21,8	22,1	22,5	22,9

1) ohne Fälle „ohne Angabe“

am Arbeitsort nach Strukturmerkmalen

30.6.2021	30.6.2022	31.3.2023	30.6.2023	30.9.2023	31.12.2023	31.3.2024	30.6.2024	30.9.2024	31.12.2024	Lfd. Nr.
Anteil an Thüringen insgesamt in Prozent										
100	100	100	100	100	100	100	100	100	100	1
52,0	52,1	52,0	52,2	52,2	52,0	52,1	52,2	52,2	52,2	2
48,0	47,9	48,0	47,8	47,8	48,0	47,9	47,8	47,8	47,8	3
3,4	3,4	3,7	3,4	4,2	4,2	3,8	3,4	4,4	4,3	4
93,3	92,3	91,6	91,3	91,0	91,1	91,0	90,7	90,5	90,3	5
6,7	7,7	8,4	8,7	9,0	8,9	9,0	9,3	9,5	9,7	6
3,9	4,4	4,6	4,7	4,8	4,7	4,7	4,7	4,7	4,5	7
										8
2,3	2,3	2,6	2,4	3,2	3,0	2,7	2,5	3,3	3,1	9
6,3	6,6	6,7	6,8	6,9	6,8	6,9	6,9	7,0	7,0	10
6,7	6,9	7,1	7,2	7,2	7,3	7,4	7,5	7,6	7,8	11
11,9	11,0	10,2	9,9	9,6	9,3	9,1	8,9	8,6	8,4	12
12,4	12,5	12,7	12,7	12,6	12,7	12,8	12,8	12,7	12,7	13
11,6	12,0	12,3	12,4	12,4	12,5	12,6	12,7	12,7	12,7	14
10,4	10,0	10,2	10,3	10,3	10,4	10,6	10,7	10,8	10,9	15
13,0	12,8	12,4	12,3	12,0	11,9	11,8	11,7	11,4	11,3	16
14,7	14,3	13,9	13,9	13,6	13,6	13,5	13,4	13,2	13,1	17
9,8	10,3	10,7	10,9	10,8	11,0	11,1	11,3	11,2	11,3	18
1,0	1,2	1,3	1,3	1,4	1,4	1,4	1,5	1,5	1,6	19
52,0	52,1	52,0	52,2	52,2	52,0	52,1	52,2	52,2	52,2	20
1,4	1,4	1,7	1,5	2,0	1,8	1,7	1,5	2,0	1,9	21
3,7	3,8	3,9	3,9	4,0	4,0	4,0	4,0	4,0	4,0	22
3,7	3,9	3,9	4,0	4,0	4,1	4,2	4,2	4,3	4,4	23
6,3	5,9	5,5	5,3	5,2	5,0	4,9	4,8	4,7	4,6	24
6,6	6,6	6,7	6,7	6,7	6,7	6,7	6,7	6,6	6,6	25
6,0	6,2	6,4	6,5	6,4	6,5	6,5	6,6	6,6	6,6	26
5,3	5,1	5,2	5,3	5,3	5,3	5,4	5,5	5,5	5,5	27
6,4	6,4	6,2	6,1	6,0	6,0	5,9	5,9	5,8	5,7	28
7,1	6,9	6,7	6,7	6,6	6,5	6,5	6,5	6,4	6,4	29
4,8	5,0	5,2	5,3	5,3	5,3	5,3	5,5	5,4	5,5	30
0,7	0,7	0,8	0,8	0,8	0,9	0,9	0,9	0,9	0,9	31
48,0	47,9	48,0	47,8	47,8	48,0	47,9	47,8	47,8	47,8	32
0,8	0,9	1,0	0,9	1,2	1,2	1,1	1,0	1,3	1,2	33
2,6	2,7	2,8	2,8	2,9	2,9	2,9	2,9	2,9	3,0	34
3,0	3,0	3,1	3,2	3,2	3,2	3,3	3,3	3,3	3,4	35
5,5	5,1	4,7	4,6	4,4	4,3	4,2	4,1	3,9	3,8	36
5,8	5,9	6,0	6,0	6,0	6,0	6,1	6,1	6,0	6,1	37
5,6	5,8	5,9	6,0	5,9	6,0	6,1	6,1	6,1	6,1	38
5,1	4,9	5,0	5,0	5,0	5,1	5,2	5,3	5,3	5,4	39
6,6	6,5	6,2	6,1	6,0	5,9	5,9	5,8	5,7	5,6	40
7,6	7,4	7,2	7,2	7,0	7,0	7,0	6,9	6,8	6,8	41
5,1	5,3	5,5	5,6	5,6	5,7	5,7	5,8	5,7	5,8	42
0,4	0,4	0,5	0,5	0,5	0,6	0,6	0,6	0,6	0,7	43
71,3	70,7	70,6	70,4	70,5	70,2	70,1	69,8	69,8	69,7	44
46,2	46,1	46,1	46,0	46,1	45,8	45,8	45,7	45,7	45,7	45
25,0	24,6	24,6	24,4	24,5	24,4	24,3	24,1	24,1	24,0	46
28,7	29,3	29,4	29,6	29,5	29,8	29,9	30,2	30,2	30,3	47
5,7	6,0	6,0	6,1	6,1	6,2	6,3	6,5	6,5	6,5	48
23,0	23,3	23,4	23,5	23,3	23,6	23,6	23,7	23,7	23,8	49

## 5. Sozialversicherungspflichtig Beschäftigte am Wohnort nach

KldB 2010 <sup>1)</sup>	Berufsbereich und Berufshauptgruppe	30.6.2015	30.6.2016	30.6.2017	30.6.2018	30.6.2019
<b>Insgesamt</b>						
1	<b>Land-, Forst- und Tierwirtschaft und Gartenbau</b>	<b>18 312</b>	<b>18 091</b>	<b>17 687</b>	<b>17 564</b>	<b>17 375</b>
2	<b>Rohstoffgewinnung, Produktion und Fertigung</b>	<b>226 630</b>	<b>226 486</b>	<b>226 865</b>	<b>227 175</b>	<b>225 237</b>
24	dar. Metallerzeugung und -bearbeitung, Metallbauberufe	50 636	49 892	49 517	48 437	46 942
25	Maschinen- und Fahrzeugtechnikberufe	55 319	55 895	56 417	57 193	57 201
26	Mechatronik-, Energie- und Elektroberufe	29 329	29 161	29 170	29 318	29 314
3	<b>Bau, Architektur, Vermessung und Gebäudetechnik</b>	<b>64 733</b>	<b>63 882</b>	<b>63 386</b>	<b>63 265</b>	<b>63 196</b>
32	dar. Hoch- und Tiefbauberufe	22 264	21 716	21 429	21 305	21 254
34	Gebäude- und versorgungstechnische Berufe	23 913	23 847	23 777	23 815	24 199
4	<b>Naturwissenschaft, Geografie und Informatik</b>	<b>18 059</b>	<b>18 399</b>	<b>18 858</b>	<b>19 534</b>	<b>20 181</b>
43	dar. Informatik-, Informations- und Kommunikationstechnologieberufe	10 046	10 332	10 717	11 215	11 949
5	<b>Verkehr, Logistik, Schutz und Sicherheit</b>	<b>117 855</b>	<b>120 080</b>	<b>122 039</b>	<b>124 618</b>	<b>123 776</b>
51	dar. Verkehrs- und Logistikberufe (außer Fahrzeugführung)	53 744	55 605	57 385	60 155	59 450
52	Führer/innen von Fahrzeug- und Transportgeräten	38 299	37 902	37 573	37 111	36 692
6	<b>Kaufmännische Dienstleistungen, Warenhandel, Vertrieb,</b>	<b>89 408</b>	<b>90 205</b>	<b>90 423</b>	<b>90 447</b>	<b>90 933</b>
62	dar. Verkaufsberufe	55 890	56 273	56 205	55 819	55 564
7	<b>Unternehmensorganis., Buchhaltung, Recht und Verwaltung</b>	<b>137 202</b>	<b>136 419</b>	<b>136 530</b>	<b>136 569</b>	<b>136 065</b>
71	dar. Berufe in Unternehmensführung und -organisation	85 349	85 198	85 712	86 112	86 217
8	<b>Gesundheit, Soziales, Lehre und Erziehung</b>	<b>151 360</b>	<b>155 217</b>	<b>159 145</b>	<b>160 001</b>	<b>162 236</b>
81	dar. Medizinische Gesundheitsberufe	65 386	66 386	67 552	68 628	69 570
83	Erziehung, soziale und hauswirtschaftliche Berufe, Theologie	40 858	42 977	44 626	45 807	46 913
9	<b>Geisteswissenschaften, Kultur und Gestaltung</b>	<b>15 335</b>	<b>15 514</b>	<b>15 951</b>	<b>16 163</b>	<b>15 935</b>
92	dar. Werbung, Marketing, kaufmännische und redaktionelle Medienberufe	9 830	9 834	10 093	10 216	10 033
	<b>Insgesamt <sup>2)</sup></b>	<b>845 361</b>	<b>850 530</b>	<b>857 110</b>	<b>861 528</b>	<b>861 090</b>
<b>Veränderung zum Vorjahr in Prozent</b>						
1	<b>Land-, Forst- und Tierwirtschaft und Gartenbau</b>	<b>- 3,4</b>	<b>- 1,2</b>	<b>- 2,2</b>	<b>- 0,7</b>	<b>- 1,1</b>
2	<b>Rohstoffgewinnung, Produktion und Fertigung</b>	<b>1,1</b>	<b>- 0,1</b>	<b>0,2</b>	<b>0,1</b>	<b>- 0,9</b>
24	dar. Metallerzeugung und -bearbeitung, Metallbauberufe	- 1,4	- 1,5	- 0,8	- 2,2	- 3,1
25	Maschinen- und Fahrzeugtechnikberufe	5,3	1,0	0,9	1,4	0,0
26	Mechatronik-, Energie- und Elektroberufe	- 1,6	- 0,6	0,0	0,5	0,0
3	<b>Bau, Architektur, Vermessung und Gebäudetechnik</b>	<b>- 2,1</b>	<b>- 1,3</b>	<b>- 0,8</b>	<b>- 0,2</b>	<b>- 0,1</b>
32	dar. Hoch- und Tiefbauberufe	- 2,8	- 2,5	- 1,3	- 0,6	- 0,2
34	Gebäude- und versorgungstechnische Berufe	- 1,4	- 0,3	- 0,3	0,2	1,6
4	<b>Naturwissenschaft, Geografie und Informatik</b>	<b>1,2</b>	<b>1,9</b>	<b>2,5</b>	<b>3,6</b>	<b>3,3</b>
43	dar. Informatik-, Informations- und Kommunikationstechnologieberufe	3,2	2,8	3,7	4,6	6,5
5	<b>Verkehr, Logistik, Schutz und Sicherheit</b>	<b>3,0</b>	<b>1,9</b>	<b>1,6</b>	<b>2,1</b>	<b>- 0,7</b>
51	dar. Verkehrs- und Logistikberufe (außer Fahrzeugführung)	6,7	3,5	3,2	4,8	- 1,2
52	Führer/innen von Fahrzeug- und Transportgeräten	- 1,6	- 1,0	- 0,9	- 1,2	- 1,1
6	<b>Kaufmännische Dienstleistungen, Warenhandel, Vertrieb,</b>	<b>1,1</b>	<b>0,9</b>	<b>0,2</b>	<b>0,0</b>	<b>0,5</b>
62	dar. Verkaufsberufe	0,8	0,7	- 0,1	- 0,7	- 0,5
7	<b>Unternehmensorganis., Buchhaltung, Recht und Verwaltung</b>	<b>- 1,2</b>	<b>- 0,6</b>	<b>0,1</b>	<b>0,0</b>	<b>- 0,4</b>
71	dar. Berufe in Unternehmensführung und -organisation	- 0,9	- 0,2	0,6	0,5	0,1
8	<b>Gesundheit, Soziales, Lehre und Erziehung</b>	<b>1,4</b>	<b>2,5</b>	<b>2,5</b>	<b>0,5</b>	<b>1,4</b>
81	dar. Medizinische Gesundheitsberufe	1,8	1,5	1,8	1,6	1,4
83	Erziehung, soziale und hauswirtschaftliche Berufe, Theologie	2,1	5,2	3,8	2,6	2,4
9	<b>Geisteswissenschaften, Kultur und Gestaltung</b>	<b>4,0</b>	<b>1,2</b>	<b>2,8</b>	<b>1,3</b>	<b>- 1,4</b>
92	dar. Werbung, Marketing, kaufmännische und redaktionelle Medienberufe	5,5	0,0	2,6	1,2	- 1,8
	<b>Insgesamt <sup>2)</sup></b>	<b>0,1</b>	<b>0,6</b>	<b>0,8</b>	<b>0,5</b>	<b>- 0,1</b>
<b>Anteil an Thüringen insgesamt in Prozent</b>						
1	<b>Land-, Forst- und Tierwirtschaft und Gartenbau</b>	<b>2,2</b>	<b>2,1</b>	<b>2,1</b>	<b>2,0</b>	<b>2,0</b>
2	<b>Rohstoffgewinnung, Produktion und Fertigung</b>	<b>26,8</b>	<b>26,6</b>	<b>26,5</b>	<b>26,4</b>	<b>26,2</b>
24	dar. Metallerzeugung und -bearbeitung, Metallbauberufe	6,0	5,9	5,8	5,6	5,5
25	Maschinen- und Fahrzeugtechnikberufe	6,5	6,6	6,6	6,6	6,6
26	Mechatronik-, Energie- und Elektroberufe	3,5	3,4	3,4	3,4	3,4
3	<b>Bau, Architektur, Vermessung und Gebäudetechnik</b>	<b>7,7</b>	<b>7,5</b>	<b>7,4</b>	<b>7,3</b>	<b>7,3</b>
32	dar. Hoch- und Tiefbauberufe	2,6	2,6	2,5	2,5	2,5
34	Gebäude- und versorgungstechnische Berufe	2,8	2,8	2,8	2,8	2,8
4	<b>Naturwissenschaft, Geografie und Informatik</b>	<b>2,1</b>	<b>2,2</b>	<b>2,2</b>	<b>2,3</b>	<b>2,3</b>
43	dar. Informatik-, Informations- und Kommunikationstechnologieberufe	1,2	1,2	1,3	1,3	1,4
5	<b>Verkehr, Logistik, Schutz und Sicherheit</b>	<b>13,9</b>	<b>14,1</b>	<b>14,2</b>	<b>14,5</b>	<b>14,4</b>
51	dar. Verkehrs- und Logistikberufe (außer Fahrzeugführung)	6,4	6,5	6,7	7,0	6,9
52	Führer/innen von Fahrzeug- und Transportgeräten	4,5	4,5	4,4	4,3	4,3
6	<b>Kaufmännische Dienstleistungen, Warenhandel, Vertrieb,</b>	<b>10,6</b>	<b>10,6</b>	<b>10,5</b>	<b>10,5</b>	<b>10,6</b>
62	dar. Verkaufsberufe	6,6	6,6	6,6	6,5	6,5
7	<b>Unternehmensorganis., Buchhaltung, Recht und Verwaltung</b>	<b>16,2</b>	<b>16,0</b>	<b>15,9</b>	<b>15,9</b>	<b>15,8</b>
71	dar. Berufe in Unternehmensführung und -organisation	10,1	10,0	10,0	10,0	10,0
8	<b>Gesundheit, Soziales, Lehre und Erziehung</b>	<b>17,9</b>	<b>18,2</b>	<b>18,6</b>	<b>18,6</b>	<b>18,8</b>
81	dar. Medizinische Gesundheitsberufe	7,7	7,8	7,9	8,0	8,1
83	Erziehung, soziale und hauswirtschaftliche Berufe, Theologie	4,8	5,1	5,2	5,3	5,4
9	<b>Geisteswissenschaften, Kultur und Gestaltung</b>	<b>1,8</b>	<b>1,8</b>	<b>1,9</b>	<b>1,9</b>	<b>1,9</b>
92	dar. Werbung, Marketing, kaufmännische und redaktionelle Medienberufe	1,2	1,2	1,2	1,2	1,2
	<b>Insgesamt <sup>2)</sup></b>	<b>100</b>	<b>100</b>	<b>100</b>	<b>100</b>	<b>100</b>

1) Klassifikation der Berufe, Ausgabe 2010 - 2) einschließlich sonstige Berufsbereiche und Fälle ohne Berufsangabe



## Berufsbereichen und ausgewählten Berufshauptgruppen

## 6. Sozialversicherungspflichtig beschäftigte

Lfd. Nr.	Bundesland	30.6.2008	30.6.2009	30.6.2010	30.6.2011	30.6.2012	30.6.2013	30.6.2014
<b>Beschäftigte insgesamt</b>								
1	Schleswig-Holstein	767	800	809	805	764	743	722
2	Hamburg	859	949	915	960	955	919	981
3	Niedersachsen	14 194	13 773	13 906	14 020	14 075	13 782	13 564
4	Bremen	261	249	266	260	267	284	283
5	Nordrhein-Westfalen	7 647	7 546	7 272	7 651	7 795	7 684	7 581
6	Hessen	26 085	25 362	25 501	25 988	25 515	25 034	24 274
7	Rheinland-Pfalz	1 913	1 934	1 797	1 796	1 810	1 767	1 739
8	Baden-Württemberg	7 847	7 519	7 305	7 111	7 411	7 216	6 898
9	Bayern	36 968	35 937	34 983	35 638	35 458	34 798	34 274
10	Saarland	347	348	315	314	289	294	325
11	Berlin	2 810	2 768	2 895	2 726	2 703	2 746	2 770
12	Brandenburg	1 752	1 635	1 771	1 701	1 454	1 491	1 480
13	Mecklenburg-Vorpommern	641	639	679	661	638	614	620
14	Sachsen	19 439	19 019	19 461	19 975	19 668	19 584	19 841
15	Sachsen-Anhalt	8 670	9 176	9 257	9 344	8 998	8 906	8 688
<b>16</b>	<b>Insgesamt</b>	<b>130 200</b>	<b>127 654</b>	<b>127 132</b>	<b>128 950</b>	<b>127 800</b>	<b>125 862</b>	<b>124 040</b>
<b>männlich</b>								
17	Schleswig-Holstein	559	575	605	583	556	531	508
18	Hamburg	617	658	640	684	672	627	667
19	Niedersachsen	8 448	8 045	8 092	8 169	8 250	8 151	7 991
20	Bremen	208	198	223	224	230	251	235
21	Nordrhein-Westfalen	5 983	5 797	5 661	5 849	5 802	5 779	5 677
22	Hessen	17 759	17 209	17 260	17 394	17 147	16 864	16 403
23	Rheinland-Pfalz	1 530	1 508	1 411	1 419	1 386	1 374	1 326
24	Baden-Württemberg	6 271	5 992	5 898	5 700	5 779	5 578	5 417
25	Bayern	24 967	24 097	23 412	24 052	23 929	23 428	22 979
26	Saarland	277	279	252	256	240	252	269
27	Berlin	1 724	1 688	1 750	1 664	1 681	1 650	1 723
28	Brandenburg	1 219	1 145	1 297	1 275	1 061	1 091	1 087
29	Mecklenburg-Vorpommern	445	415	424	415	390	379	375
30	Sachsen	12 444	12 033	12 245	12 649	12 467	12 334	12 466
31	Sachsen-Anhalt	5 801	5 926	5 955	6 037	5 658	5 508	5 371
<b>32</b>	<b>Zusammen</b>	<b>88 252</b>	<b>85 565</b>	<b>85 125</b>	<b>86 370</b>	<b>85 248</b>	<b>83 797</b>	<b>82 494</b>
<b>weiblich</b>								
33	Schleswig-Holstein	208	225	204	222	208	212	214
34	Hamburg	242	291	275	276	283	292	314
35	Niedersachsen	5 746	5 728	5 814	5 851	5 825	5 631	5 573
36	Bremen	53	51	43	36	37	33	48
37	Nordrhein-Westfalen	1 664	1 749	1 611	1 802	1 993	1 905	1 904
38	Hessen	8 326	8 153	8 241	8 594	8 368	8 170	7 871
39	Rheinland-Pfalz	383	426	386	377	424	393	413
40	Baden-Württemberg	1 576	1 527	1 407	1 411	1 632	1 638	1 481
41	Bayern	12 001	11 840	11 571	11 586	11 529	11 370	11 295
42	Saarland	70	69	63	58	49	42	56
43	Berlin	1 086	1 080	1 145	1 062	1 022	1 096	1 047
44	Brandenburg	533	490	474	426	393	400	393
45	Mecklenburg-Vorpommern	196	224	255	246	248	235	245
46	Sachsen	6 995	6 986	7 216	7 326	7 201	7 250	7 375
47	Sachsen-Anhalt	2 869	3 250	3 302	3 307	3 340	3 398	3 317
<b>48</b>	<b>Zusammen</b>	<b>41 948</b>	<b>42 089</b>	<b>42 007</b>	<b>42 580</b>	<b>42 552</b>	<b>42 065</b>	<b>41 546</b>

# Auspendler aus Thüringen nach Bundesländern

30.6.2015	30.6.2016	30.6.2017	30.6.2018	30.6.2019	30.6.2020	30.6.2021	30.6.2022	30.6.2023	30.6.2024	Lfd. Nr.
<b>Beschäftigte insgesamt</b>										
671	772	806	813	792	918	973	984	1 064	1 084	1
924	1 018	1 011	1 075	1 083	1 079	1 189	1 398	1 626	1 575	2
13 606	13 747	13 745	13 655	13 682	13 437	13 666	13 496	13 481	13 302	3
291	298	287	296	277	261	254	355	365	357	4
7 547	7 598	7 959	7 436	7 507	7 032	7 373	8 156	8 433	9 103	5
23 369	22 858	22 308	22 034	21 745	21 152	20 842	20 748	20 466	20 392	6
1 660	1 576	1 592	1 534	1 782	1 679	1 481	1 558	1 714	1 598	7
6 859	6 841	6 632	6 305	5 998	5 855	5 908	5 825	6 407	6 208	8
33 989	33 982	33 878	33 698	33 925	33 111	33 126	33 236	33 284	34 110	9
294	342	284	292	316	286	299	390	486	411	10
2 823	2 951	2 956	3 148	3 333	3 397	3 577	4 168	4 023	4 272	11
1 526	1 600	1 682	1 729	1 613	1 583	1 743	1 780	1 866	1 737	12
605	655	608	588	568	599	600	577	616	616	13
20 290	20 663	20 876	21 726	21 842	21 674	22 030	22 214	22 494	21 724	14
8 892	9 462	9 389	9 546	9 581	9 323	9 370	9 515	9 556	9 581	15
<b>123 346</b>	<b>124 363</b>	<b>124 013</b>	<b>123 875</b>	<b>124 044</b>	<b>121 386</b>	<b>122 431</b>	<b>124 400</b>	<b>125 881</b>	<b>126 070</b>	<b>16</b>
<b>männlich</b>										
508	592	631	627	616	703	729	734	779	804	17
652	702	703	735	736	722	802	941	1 098	1 060	18
7 985	8 029	8 054	7 967	7 981	7 812	7 980	7 902	7 932	7 775	19
230	237	220	224	216	202	193	263	259	250	20
5 613	5 670	5 970	5 619	5 673	5 316	5 434	5 984	6 263	6 677	21
15 761	15 352	14 942	14 695	14 432	13 978	13 685	13 595	13 294	13 258	22
1 334	1 250	1 264	1 210	1 378	1 312	1 207	1 227	1 282	1 241	23
5 380	5 283	5 149	4 908	4 873	4 732	4 743	4 643	4 935	4 781	24
22 642	22 672	22 468	22 287	22 292	21 649	21 570	21 474	21 575	22 166	25
236	252	226	227	241	217	238	289	359	319	26
1 724	1 789	1 808	1 961	2 071	2 126	2 221	2 547	2 514	2 645	27
1 093	1 137	1 187	1 197	1 144	1 090	1 208	1 205	1 241	1 221	28
368	404	378	383	362	379	381	378	358	349	29
12 759	13 036	13 204	13 343	13 403	13 365	13 588	13 618	13 763	13 463	30
5 419	5 738	5 704	5 872	5 847	5 658	5 680	5 809	5 836	5 797	31
<b>81 704</b>	<b>82 143</b>	<b>81 908</b>	<b>81 255</b>	<b>81 265</b>	<b>79 261</b>	<b>79 659</b>	<b>80 609</b>	<b>81 488</b>	<b>81 806</b>	<b>32</b>
<b>weiblich</b>										
163	180	175	186	176	215	244	250	285	280	33
272	316	308	340	347	357	387	457	528	515	34
5 621	5 718	5 691	5 688	5 701	5 625	5 686	5 594	5 549	5 527	35
61	61	67	72	61	59	61	92	106	107	36
1 934	1 928	1 989	1 817	1 834	1 716	1 939	2 172	2 170	2 426	37
7 608	7 506	7 366	7 339	7 313	7 174	7 157	7 153	7 172	7 134	38
326	326	328	324	404	367	274	331	432	357	39
1 479	1 558	1 483	1 397	1 125	1 123	1 165	1 182	1 472	1 427	40
11 347	11 310	11 410	11 411	11 633	11 462	11 556	11 762	11 709	11 944	41
58	90	58	65	75	69	61	101	127	92	42
1 099	1 162	1 148	1 187	1 262	1 271	1 356	1 621	1 509	1 627	43
433	463	495	532	469	493	535	575	625	516	44
237	251	230	205	206	220	219	199	258	267	45
7 531	7 627	7 672	8 383	8 439	8 309	8 442	8 596	8 731	8 261	46
3 473	3 724	3 685	3 674	3 734	3 665	3 690	3 706	3 720	3 784	47
<b>41 642</b>	<b>42 220</b>	<b>42 105</b>	<b>42 620</b>	<b>42 779</b>	<b>42 125</b>	<b>42 772</b>	<b>43 791</b>	<b>44 393</b>	<b>44 264</b>	<b>48</b>

## 7. Sozialversicherungspflichtig beschäftigte

Lfd. Nr.	Bundesland	30.6.2008	30.6.2009	30.6.2010	30.6.2011	30.6.2012	30.6.2013	30.6.2014
<b>Beschäftigte insgesamt</b>								
1	Schleswig-Holstein	210	215	244	270	273	304	343
2	Hamburg	177	157	160	179	179	210	276
3	Niedersachsen	2 335	2 433	2 829	3 113	3 342	3 437	3 736
4	Bremen	78	101	127	109	127	150	170
5	Nordrhein-Westfalen	1 699	1 733	2 105	2 190	2 546	2 589	2 761
6	Hessen	4 723	4 656	4 973	5 140	5 379	5 650	5 953
7	Rheinland-Pfalz	441	445	533	582	626	658	618
8	Baden-Württemberg	1 037	1 050	1 383	1 511	1 674	1 659	1 805
9	Bayern	6 125	6 169	7 301	7 469	7 770	8 126	8 658
10	Saarland	58	58	66	55	70	85	86
11	Berlin	1 346	1 309	1 388	1 474	1 595	1 742	1 730
12	Brandenburg	2 010	1 980	1 974	1 916	2 025	1 986	2 013
13	Mecklenburg-Vorpommern	857	770	783	738	817	824	789
14	Sachsen	15 189	14 677	15 433	15 328	15 779	15 944	16 314
15	Sachsen-Anhalt	11 558	11 374	11 841	12 584	13 085	13 338	13 820
<b>16</b>	<b>Insgesamt <sup>1)</sup></b>	<b>48 049</b>	<b>47 386</b>	<b>51 413</b>	<b>53 006</b>	<b>55 960</b>	<b>57 478</b>	<b>60 344</b>
<b>männlich</b>								
17	Schleswig-Holstein	163	166	180	191	199	197	229
18	Hamburg	136	113	108	117	130	151	187
19	Niedersachsen	1 564	1 591	1 920	2 111	2 240	2 346	2 532
20	Bremen	61	90	111	96	112	120	138
21	Nordrhein-Westfalen	1 251	1 275	1 527	1 537	1 912	1 894	2 044
22	Hessen	3 238	3 188	3 439	3 517	3 674	3 831	4 038
23	Rheinland-Pfalz	306	307	377	368	404	437	420
24	Baden-Württemberg	791	762	1 017	1 117	1 222	1 199	1 294
25	Bayern	4 168	4 127	4 838	4 936	5 003	5 166	5 482
26	Saarland	36	38	47	38	47	55	60
27	Berlin	877	865	879	960	1 077	1 176	1 143
28	Brandenburg	1 569	1 521	1 458	1 466	1 586	1 561	1 593
29	Mecklenburg-Vorpommern	663	573	578	570	657	640	605
30	Sachsen	10 262	9 724	10 121	10 044	10 364	10 323	10 396
31	Sachsen-Anhalt	7 798	7 593	7 914	8 387	8 607	8 644	8 895
<b>32</b>	<b>Zusammen <sup>1)</sup></b>	<b>33 062</b>	<b>32 149</b>	<b>34 746</b>	<b>35 725</b>	<b>37 797</b>	<b>38 414</b>	<b>40 074</b>
<b>weiblich</b>								
33	Schleswig-Holstein	47	49	64	79	74	107	114
34	Hamburg	41	44	52	62	49	59	89
35	Niedersachsen	771	842	909	1 002	1 102	1 091	1 204
36	Bremen	17	11	16	13	15	30	32
37	Nordrhein-Westfalen	448	458	578	653	634	695	717
38	Hessen	1 485	1 468	1 534	1 623	1 705	1 819	1 915
39	Rheinland-Pfalz	135	138	156	214	222	221	198
40	Baden-Württemberg	246	288	366	394	452	460	511
41	Bayern	1 957	2 042	2 463	2 533	2 767	2 960	3 176
42	Saarland	22	20	19	17	23	30	26
43	Berlin	469	444	509	514	518	566	587
44	Brandenburg	441	459	516	450	439	425	420
45	Mecklenburg-Vorpommern	194	197	205	168	160	184	184
46	Sachsen	4 927	4 953	5 312	5 284	5 415	5 621	5 918
47	Sachsen-Anhalt	3 760	3 781	3 927	4 197	4 478	4 694	4 925
<b>48</b>	<b>Zusammen <sup>1)</sup></b>	<b>14 987</b>	<b>15 237</b>	<b>16 667</b>	<b>17 281</b>	<b>18 163</b>	<b>19 064</b>	<b>20 270</b>

1) einschließlich Einpendler aus dem Ausland

# Einpendler nach Thüringen nach Bundesländern

30.6.2015	30.6.2016	30.6.2017	30.6.2018	30.6.2019	30.6.2020	30.6.2021	30.6.2022	30.6.2023	30.6.2024	Lfd. Nr.
<b>Beschäftigte insgesamt</b>										
377	446	460	432	441	398	423	501	476	626	1
253	280	266	255	248	235	287	359	368	482	2
4 029	4 442	4 490	4 638	4 497	4 546	4 619	4 748	4 699	4 847	3
264	381	340	311	296	291	317	354	405	363	4
2 933	3 044	2 967	2 950	2 865	2 911	3 025	3 573	3 615	4 040	5
6 580	6 905	6 963	7 088	7 100	7 079	7 469	7 674	7 462	7 602	6
721	725	714	656	668	655	735	828	875	912	7
1 976	2 316	2 420	2 431	2 304	2 282	2 321	2 520	2 423	2 475	8
9 119	9 854	9 846	9 751	9 689	9 510	9 706	10 068	10 078	9 860	9
84	83	84	78	86	75	85	102	104	131	10
1 761	1 901	1 909	1 785	1 711	1 775	2 094	2 036	2 054	2 286	11
2 049	2 100	2 021	1 853	1 794	1 802	1 785	1 761	1 714	1 904	12
814	832	789	775	804	806	832	821	902	963	13
16 714	17 000	17 210	16 908	16 821	16 705	17 142	17 697	17 630	17 877	14
14 141	14 395	14 792	14 504	14 274	14 044	14 245	14 478	14 462	14 483	15
<b>63 501</b>	<b>66 679</b>	<b>68 144</b>	<b>67 894</b>	<b>67 391</b>	<b>66 696</b>	<b>69 505</b>	<b>72 761</b>	<b>72 789</b>	<b>74 076</b>	<b>16</b>
<b>männlich</b>										
254	296	316	316	326	303	322	372	352	446	17
175	193	173	177	175	166	193	235	251	320	18
2 711	2 996	3 036	3 141	3 004	2 990	3 057	3 177	3 142	3 162	19
218	329	290	262	245	247	269	299	330	303	20
2 149	2 195	2 146	2 132	2 104	2 152	2 202	2 567	2 579	2 786	21
4 482	4 686	4 712	4 744	4 830	4 745	5 043	5 128	4 934	5 069	22
503	503	505	440	459	454	500	555	573	613	23
1 386	1 582	1 687	1 724	1 656	1 582	1 584	1 680	1 736	1 778	24
5 820	6 318	6 304	6 248	6 252	6 078	6 268	6 356	6 332	6 191	25
55	45	54	53	65	58	65	73	79	81	26
1 159	1 226	1 207	1 148	1 166	1 205	1 338	1 282	1 265	1 468	27
1 602	1 613	1 536	1 408	1 368	1 369	1 374	1 350	1 285	1 352	28
633	637	608	597	605	599	630	599	637	654	29
10 432	10 580	10 698	10 546	10 379	10 185	10 469	10 829	10 730	10 770	30
8 956	9 088	9 226	9 076	8 803	8 603	8 734	8 794	8 675	8 624	31
<b>41 969</b>	<b>43 962</b>	<b>44 941</b>	<b>44 940</b>	<b>44 743</b>	<b>43 847</b>	<b>45 801</b>	<b>47 697</b>	<b>47 567</b>	<b>48 097</b>	<b>32</b>
<b>weiblich</b>										
123	150	144	116	115	95	101	129	124	180	33
78	87	93	78	73	69	94	124	117	162	34
1 318	1 446	1 454	1 497	1 493	1 556	1 562	1 571	1 557	1 685	35
46	52	50	49	51	44	48	55	75	60	36
784	849	821	818	761	759	823	1 006	1 036	1 254	37
2 098	2 219	2 251	2 344	2 270	2 334	2 426	2 546	2 528	2 533	38
218	222	209	216	209	201	235	273	302	299	39
590	734	733	707	648	700	737	840	687	697	40
3 299	3 536	3 542	3 503	3 437	3 432	3 438	3 712	3 746	3 669	41
29	38	30	25	21	17	20	29	25	50	42
602	675	702	637	545	570	756	754	789	818	43
447	487	485	445	426	433	411	411	429	552	44
181	195	181	178	199	207	202	222	265	309	45
6 282	6 420	6 512	6 362	6 442	6 520	6 673	6 868	6 900	7 107	46
5 185	5 307	5 566	5 428	5 471	5 441	5 511	5 684	5 787	5 859	47
<b>21 532</b>	<b>22 717</b>	<b>23 203</b>	<b>22 954</b>	<b>22 648</b>	<b>22 849</b>	<b>23 704</b>	<b>25 064</b>	<b>25 222</b>	<b>25 979</b>	<b>48</b>

# 8. Sozialversicherungspflichtig beschäftigte Pendler über

Schl.- Nr. <sup>1)</sup>	Kreisfreie Stadt Landkreis Land	30.6.2008	30.6.2009	30.6.2010	30.6.2011	30.6.2012	30.6.2013	30.6.2014
<b>Auspendler</b>								
16051	Stadt Erfurt	6 612	6 676	6 543	6 826	6 682	6 674	6 568
16052	Stadt Gera	4 809	4 771	4 722	4 812	4 969	4 927	4 663
16053	Stadt Jena	3 050	2 912	2 813	2 842	2 916	3 004	3 011
16054	Stadt Suhl	1 640	1 524	1 495	1 519	1 521	1 517	1 460
16055	Stadt Weimar	1 903	1 903	1 869	1 853	1 814	1 766	1 800
16056	Stadt Eisenach	1 544	1 605	1 604	1 635	1 640	1 663	1 579
16061	Eichsfeld	12 964	12 719	12 662	12 732	12 693	12 365	12 157
16062	Nordhausen	5 781	5 768	5 778	5 767	5 672	5 542	5 381
16063	Wartburgkreis	12 637	12 484	12 829	13 071	12 867	12 677	12 478
16064	Unstrut-Hainich-Kreis	4 892	4 825	4 747	4 712	4 578	4 350	4 232
16065	Kyffhäuserkreis	5 114	4 956	5 095	5 045	4 886	4 777	4 711
16066	Schmalkalden-Meiningen	8 043	7 900	7 735	7 970	7 947	7 820	7 791
16067	Gotha	4 311	4 302	4 238	4 591	4 588	4 453	4 286
16068	Sömmerda	2 566	2 525	2 538	2 509	2 391	2 287	2 232
16069	Hildburghausen	7 976	7 738	7 684	7 821	7 821	7 846	7 905
16070	Ilm-Kreis	3 617	3 587	3 513	3 470	3 386	3 328	3 296
16071	Weimarer Land	3 246	3 216	3 160	3 090	3 097	3 170	3 046
16072	Sonneberg	8 224	7 878	7 757	7 796	7 720	7 629	7 629
16073	Saalfeld-Rudolstadt	4 716	4 571	4 534	4 548	4 517	4 345	4 206
16074	Saale-Holzland-Kreis	3 488	3 345	3 208	3 368	3 312	3 321	3 346
16075	Saale-Orla-Kreis	5 871	5 646	5 490	5 559	5 421	5 321	5 365
16076	Greiz	7 236	7 073	7 067	7 277	7 211	7 101	7 006
16077	Altenburger Land	9 960	9 730	10 051	10 137	10 151	9 979	9 892
<b>16</b>	<b>Thüringen</b>	<b>130 200</b>	<b>127 654</b>	<b>127 132</b>	<b>128 950</b>	<b>127 800</b>	<b>125 862</b>	<b>124 040</b>
<b>Einpendler <sup>2)</sup></b>								
16051	Stadt Erfurt	6 139	5 869	5 978	5 913	5 959	6 174	6 362
16052	Stadt Gera	3 952	3 793	4 172	4 201	4 196	4 155	4 216
16053	Stadt Jena	2 888	2 896	3 391	3 910	4 132	4 018	4 344
16054	Stadt Suhl	570	483	588	628	660	697	698
16055	Stadt Weimar	1 387	1 295	1 292	1 331	1 521	1 496	1 585
16056	Stadt Eisenach	1 103	1 067	1 418	1 469	1 547	1 190	1 202
16061	Eichsfeld	1 748	1 810	2 141	2 464	2 726	3 048	3 386
16062	Nordhausen	2 810	2 595	2 608	2 806	3 241	3 361	3 584
16063	Wartburgkreis	2 862	2 990	3 020	3 154	3 952	4 011	4 156
16064	Unstrut-Hainich-Kreis	752	730	739	795	883	1 132	1 323
16065	Kyffhäuserkreis	1 391	1 429	1 486	1 607	1 695	1 720	1 776
16066	Schmalkalden-Meiningen	1 500	1 448	1 700	1 698	1 752	1 767	1 747
16067	Gotha	1 261	1 250	1 341	1 430	1 442	1 531	1 577
16068	Sömmerda	673	739	1 322	842	901	997	1 157
16069	Hildburghausen	1 040	1 023	1 054	1 177	1 277	1 336	1 472
16070	Ilm-Kreis	1 237	1 248	1 416	1 487	1 693	1 608	1 556
16071	Weimarer Land	1 214	1 305	1 288	1 399	1 332	1 471	1 538
16072	Sonneberg	2 419	2 354	2 829	3 129	3 170	3 366	3 536
16073	Saalfeld-Rudolstadt	972	867	902	963	976	1 045	1 106
16074	Saale-Holzland-Kreis	2 809	2 929	3 056	2 651	2 676	2 565	2 684
16075	Saale-Orla-Kreis	1 698	1 672	1 848	1 810	1 999	2 146	2 262
16076	Greiz	3 316	3 303	3 432	3 606	3 643	3 833	4 080
16077	Altenburger Land	4 308	4 291	4 392	4 536	4 587	4 811	4 997
<b>16</b>	<b>Thüringen</b>	<b>48 049</b>	<b>47 386</b>	<b>51 413</b>	<b>53 006</b>	<b>55 960</b>	<b>57 478</b>	<b>60 344</b>

1) Regionalschlüssel gemäß amtlichem Gemeindeverzeichnis - 2) einschließlich Einpendler aus dem Ausland

**die Landesgrenze nach kreisfreien Städten und Landkreisen**

30.6.2015	30.6.2016	30.6.2017	30.6.2018	30.6.2019	30.6.2020	30.6.2021	30.6.2022	30.6.2023	30.6.2024	Schl.- Nr. <sup>1)</sup>
<b>Auspendler</b>										
6 639	6 830	7 090	7 633	7 895	8 052	8 451	8 834	9 273	9 690	16051
4 731	4 888	4 859	4 975	4 695	4 482	4 547	4 593	4 760	4 736	16052
3 005	3 205	3 316	3 359	3 320	3 292	3 483	3 663	3 824	3 773	16053
1 449	1 446	1 382	1 388	1 510	1 355	1 355	1 370	1 439	1 407	16054
1 836	2 076	2 113	2 133	2 190	2 275	2 368	2 417	2 530	2 584	16055
1 625	1 687	1 636	1 551	1 569	1 528	1 584	x	x	x	16056
12 135	12 171	12 163	12 146	12 229	12 152	12 147	12 048	12 253	12 310	16061
5 247	5 327	5 298	5 263	5 227	5 066	5 202	5 263	5 253	5 211	16062
12 193	12 120	11 865	11 782	11 185	10 873	10 704	12 370	12 589	12 542	16063
4 231	4 185	4 159	4 137	4 108	3 926	4 024	3 989	3 654	3 672	16064
4 410	4 481	4 440	4 465	4 472	4 336	4 431	4 466	4 511	4 493	16065
7 750	7 615	7 482	7 502	8 036	7 869	7 773	7 812	7 765	7 757	16066
4 251	4 366	4 291	3 774	3 812	3 787	3 929	4 643	4 768	4 655	16067
2 204	2 172	2 322	2 388	2 490	2 159	2 163	2 210	2 223	2 312	16068
7 792	7 752	7 709	7 649	7 852	7 765	7 629	7 588	7 554	7 434	16069
3 323	3 439	3 394	3 433	3 497	3 399	3 431	3 543	3 707	3 700	16070
2 949	2 976	2 965	2 945	2 890	2 773	2 815	2 836	2 809	2 770	16071
7 570	7 494	7 547	7 556	7 697	7 406	7 421	7 563	7 652	7 849	16072
4 181	4 127	4 125	4 008	3 849	3 772	3 703	3 660	3 650	3 668	16073
3 481	3 469	3 464	3 566	3 519	3 471	3 372	3 434	3 522	3 482	16074
5 367	5 374	5 337	5 357	5 302	5 154	5 275	5 263	5 290	5 312	16075
6 941	7 021	6 872	6 836	6 767	6 648	6 699	6 703	6 676	6 645	16076
10 036	10 142	10 184	10 029	9 933	9 846	9 925	10 132	10 179	10 068	16077
<b>123 346</b>	<b>124 363</b>	<b>124 013</b>	<b>123 875</b>	<b>124 044</b>	<b>121 386</b>	<b>122 431</b>	<b>124 400</b>	<b>125 881</b>	<b>126 070</b>	<b>16</b>
<b>Einpendler <sup>2)</sup></b>										
6 938	7 470	8 050	7 556	7 474	7 227	8 038	9 047	8 864	10 273	16051
4 329	4 096	4 120	4 038	3 930	4 011	4 497	4 879	4 797	5 029	16052
4 538	4 781	4 911	5 089	5 046	4 978	5 069	5 504	5 610	5 656	16053
774	715	717	710	629	631	597	614	656	727	16054
1 638	1 651	1 733	1 688	1 718	1 606	1 644	1 882	1 939	2 092	16055
1 382	1 438	1 391	1 288	1 199	1 201	1 387	x	x	x	16056
3 638	4 158	4 240	4 409	4 504	4 303	4 407	4 527	4 546	4 376	16061
3 718	3 891	3 822	3 535	3 436	3 449	3 490	3 569	3 825	3 450	16062
4 559	4 728	4 325	4 481	4 556	4 556	4 405	5 891	5 739	5 728	16063
1 599	1 565	1 562	1 730	1 823	1 763	1 870	2 070	2 188	2 387	16064
1 924	2 029	2 071	2 065	1 992	1 933	1 907	1 949	1 966	1 975	16065
2 035	2 289	2 356	2 491	2 659	2 697	3 296	3 229	3 027	3 320	16066
1 616	1 741	1 861	1 843	1 727	1 692	1 873	1 822	1 739	1 607	16067
1 175	1 414	1 538	1 580	1 465	1 335	1 351	1 414	1 354	1 339	16068
1 526	1 585	1 611	1 584	1 559	1 490	1 506	1 492	1 519	1 373	16069
1 595	1 647	1 769	1 825	1 819	1 864	2 012	2 242	2 375	2 344	16070
1 604	1 702	1 772	1 821	1 846	1 839	1 939	2 132	2 155	2 120	16071
3 464	3 813	3 947	4 042	3 934	3 747	3 456	3 412	3 401	3 118	16072
1 100	1 135	1 220	1 109	962	964	976	962	1 052	1 148	16073
2 704	2 797	2 782	2 651	2 702	2 809	2 911	3 101	3 087	3 163	16074
2 316	2 370	2 510	2 515	2 493	2 555	2 531	2 474	2 466	2 386	16075
4 251	4 358	4 428	4 410	4 490	4 508	4 538	4 561	4 589	4 733	16076
5 078	5 306	5 408	5 434	5 428	5 538	5 805	5 988	5 895	5 732	16077
<b>63 501</b>	<b>66 679</b>	<b>68 144</b>	<b>67 894</b>	<b>67 391</b>	<b>66 696</b>	<b>69 505</b>	<b>72 761</b>	<b>72 789</b>	<b>74 076</b>	<b>16</b>



## 9. Sozialversicherungspflichtig beschäftigte Pendler (Männer) über

Schl.- Nr. <sup>1)</sup>	Kreisfreie Stadt Landkreis Land	30.6.2008	30.6.2009	30.6.2010	30.6.2011	30.6.2012	30.6.2013	30.6.2014
<b>Auspendler - Männer</b>								
16051	Stadt Erfurt	4 576	4 541	4 480	4 631	4 538	4 504	4 503
16052	Stadt Gera	3 537	3 414	3 356	3 411	3 420	3 386	3 243
16053	Stadt Jena	2 091	1 981	1 877	1 903	1 948	2 020	2 006
16054	Stadt Suhl	1 209	1 111	1 121	1 111	1 055	1 045	1 001
16055	Stadt Weimar	1 367	1 365	1 326	1 350	1 316	1 253	1 253
16056	Stadt Eisenach	1 051	1 084	1 061	1 107	1 115	1 118	1 057
16061	Eichsfeld	7 555	7 325	7 248	7 310	7 298	7 136	7 008
16062	Nordhausen	3 909	3 824	3 797	3 786	3 760	3 635	3 512
16063	Wartburgkreis	8 373	8 183	8 354	8 457	8 368	8 235	8 050
16064	Unstrut-Hainich-Kreis	3 724	3 661	3 607	3 614	3 497	3 341	3 270
16065	Kyffhäuserkreis	3 719	3 557	3 669	3 642	3 514	3 389	3 311
16066	Schmalkalden-Meiningen	5 542	5 416	5 301	5 487	5 413	5 331	5 315
16067	Gotha	3 241	3 221	3 182	3 349	3 303	3 276	3 144
16068	Sömmerda	1 992	1 919	1 914	1 886	1 810	1 737	1 678
16069	Hildburghausen	4 837	4 660	4 629	4 722	4 709	4 703	4 737
16070	Ilm-Kreis	2 716	2 672	2 658	2 617	2 578	2 534	2 530
16071	Weimarer Land	2 456	2 398	2 351	2 303	2 270	2 314	2 216
16072	Sonneberg	4 970	4 765	4 668	4 705	4 667	4 633	4 609
16073	Saalfeld-Rudolstadt	3 506	3 360	3 361	3 390	3 333	3 205	3 099
16074	Saale-Holzland-Kreis	2 532	2 402	2 333	2 452	2 422	2 411	2 455
16075	Saale-Orla-Kreis	3 726	3 534	3 449	3 543	3 431	3 335	3 373
16076	Greiz	4 866	4 648	4 639	4 794	4 718	4 604	4 513
16077	Altenburger Land	6 757	6 524	6 744	6 800	6 765	6 652	6 611
<b>16</b>	<b>Thüringen</b>	<b>88 252</b>	<b>85 565</b>	<b>85 125</b>	<b>86 370</b>	<b>85 248</b>	<b>83 797</b>	<b>82 494</b>
<b>Einpendler - Männer <sup>2)</sup></b>								
16051	Stadt Erfurt	4 118	3 970	4 026	3 818	3 930	4 029	4 126
16052	Stadt Gera	2 864	2 543	2 706	2 622	2 573	2 462	2 452
16053	Stadt Jena	1 904	1 822	2 166	2 457	2 605	2 509	2 662
16054	Stadt Suhl	436	368	427	436	451	482	514
16055	Stadt Weimar	1 034	907	906	897	1 025	1 004	1 068
16056	Stadt Eisenach	776	750	1 030	1 056	1 087	833	799
16061	Eichsfeld	1 269	1 254	1 505	1 752	1 949	2 226	2 483
16062	Nordhausen	1 980	1 803	1 787	1 917	2 334	2 403	2 570
16063	Wartburgkreis	2 112	2 242	2 264	2 373	3 080	3 064	3 178
16064	Unstrut-Hainich-Kreis	548	518	540	573	624	734	893
16065	Kyffhäuserkreis	786	782	809	919	952	987	1 030
16066	Schmalkalden-Meiningen	1 063	1 011	1 248	1 227	1 200	1 214	1 247
16067	Gotha	1 011	997	1 074	1 170	1 144	1 213	1 220
16068	Sömmerda	468	521	960	555	608	682	747
16069	Hildburghausen	747	742	739	836	902	919	1 037
16070	Ilm-Kreis	1 004	1 049	1 211	1 256	1 421	1 340	1 299
16071	Weimarer Land	821	907	880	939	874	945	980
16072	Sonneberg	1 602	1 505	1 780	1 980	1 970	2 061	2 118
16073	Saalfeld-Rudolstadt	728	646	677	723	707	762	782
16074	Saale-Holzland-Kreis	1 759	1 838	1 906	1 944	1 890	1 801	1 861
16075	Saale-Orla-Kreis	1 148	1 154	1 264	1 248	1 392	1 474	1 550
16076	Greiz	2 106	2 115	2 127	2 245	2 255	2 375	2 475
16077	Altenburger Land	2 778	2 705	2 714	2 782	2 824	2 895	2 983
<b>16</b>	<b>Thüringen</b>	<b>33 062</b>	<b>32 149</b>	<b>34 746</b>	<b>35 725</b>	<b>37 797</b>	<b>38 414</b>	<b>40 074</b>

1) Regionalschlüssel gemäß amtlichem Gemeindeverzeichnis - 2) einschließlich Einpendler aus dem Ausland



**die Landesgrenze nach kreisfreien Städten und Landkreisen**

30.6.2015	30.6.2016	30.6.2017	30.6.2018	30.6.2019	30.6.2020	30.6.2021	30.6.2022	30.6.2023	30.6.2024	Schl.- Nr. <sup>1)</sup>
<b>Auspendler - Männer</b>										
4 582	4 734	4 891	5 080	5 319	5 467	5 720	5 905	6 169	6 514	16051
3 265	3 369	3 352	3 469	3 318	3 226	3 259	3 302	3 341	3 319	16052
2 051	2 151	2 249	2 244	2 208	2 200	2 325	2 464	2 559	2 518	16053
996	1 007	974	983	1 081	983	985	958	988	972	16054
1 252	1 380	1 394	1 399	1 439	1 481	1 543	1 603	1 690	1 731	16055
1 079	1 107	1 088	1 021	1 058	1 012	1 061	x	x	x	16056
6 911	6 935	6 926	6 887	6 921	6 881	6 875	6 839	7 054	7 071	16061
3 448	3 520	3 536	3 509	3 478	3 362	3 436	3 473	3 480	3 452	16062
7 800	7 666	7 477	7 391	7 017	6 800	6 611	7 706	7 805	7 843	16063
3 241	3 196	3 163	3 112	3 078	2 956	3 021	2 949	2 711	2 692	16064
3 099	3 066	3 074	3 086	3 094	2 886	2 934	2 952	2 949	2 961	16065
5 232	5 180	5 033	5 026	5 295	5 147	5 115	5 128	5 106	5 129	16066
3 106	3 179	3 130	2 829	2 821	2 784	2 830	3 389	3 416	3 384	16067
1 650	1 613	1 752	1 758	1 805	1 551	1 574	1 580	1 607	1 684	16068
4 685	4 683	4 633	4 576	4 689	4 605	4 489	4 467	4 477	4 413	16069
2 520	2 621	2 582	2 585	2 565	2 491	2 536	2 595	2 704	2 702	16070
2 150	2 153	2 154	2 084	2 082	1 985	1 983	1 974	1 960	1 959	16071
4 543	4 493	4 512	4 509	4 582	4 391	4 385	4 446	4 520	4 652	16072
3 066	3 006	3 000	2 894	2 799	2 735	2 697	2 634	2 572	2 588	16073
2 503	2 519	2 543	2 607	2 569	2 542	2 438	2 431	2 494	2 457	16074
3 401	3 381	3 369	3 356	3 308	3 214	3 267	3 237	3 245	3 237	16075
4 446	4 496	4 446	4 378	4 349	4 269	4 271	4 252	4 257	4 210	16076
6 678	6 688	6 630	6 472	6 390	6 293	6 304	6 325	6 384	6 318	16077
<b>81 704</b>	<b>82 143</b>	<b>81 908</b>	<b>81 255</b>	<b>81 265</b>	<b>79 261</b>	<b>79 659</b>	<b>80 609</b>	<b>81 488</b>	<b>81 806</b>	<b>16</b>
<b>Einpendler - Männer<sup>2)</sup></b>										
4 497	4 787	5 259	5 077	5 044	4 809	5 297	5 683	5 632	6 638	16051
2 498	2 350	2 381	2 346	2 265	2 343	2 626	2 842	2 765	2 847	16052
2 801	2 882	2 936	3 098	3 114	3 009	3 069	3 328	3 420	3 374	16053
546	492	495	495	421	427	423	426	460	485	16054
1 092	1 113	1 171	1 144	1 203	1 097	1 101	1 321	1 344	1 519	16055
925	968	922	836	774	749	916	x	x	x	16056
2 661	3 113	3 230	3 374	3 499	3 305	3 375	3 524	3 543	3 322	16061
2 664	2 714	2 609	2 372	2 292	2 268	2 310	2 359	2 449	2 237	16062
3 465	3 522	3 143	3 268	3 373	3 307	3 238	4 258	4 138	4 148	16063
1 132	1 083	1 080	1 230	1 299	1 252	1 373	1 545	1 622	1 807	16064
1 103	1 144	1 145	1 141	1 099	1 043	1 043	1 051	1 061	1 062	16065
1 345	1 526	1 587	1 561	1 687	1 668	2 041	1 983	1 875	1 810	16066
1 225	1 369	1 479	1 478	1 373	1 334	1 476	1 399	1 282	1 209	16067
753	942	1 018	1 040	948	861	871	904	872	903	16068
1 034	1 068	1 076	1 045	1 018	979	991	952	929	868	16069
1 312	1 364	1 474	1 507	1 546	1 579	1 683	1 874	1 988	1 980	16070
997	1 060	1 144	1 153	1 125	1 142	1 220	1 321	1 333	1 297	16071
2 181	2 379	2 443	2 483	2 479	2 351	2 126	2 077	2 063	1 865	16072
751	784	839	775	664	668	657	651	735	806	16073
1 889	1 961	1 951	1 818	1 854	1 930	2 008	2 104	2 056	2 127	16074
1 575	1 577	1 707	1 719	1 700	1 698	1 706	1 710	1 722	1 639	16075
2 541	2 605	2 633	2 627	2 682	2 706	2 779	2 800	2 797	2 866	16076
2 982	3 159	3 219	3 353	3 284	3 322	3 472	3 585	3 481	3 288	16077
<b>41 969</b>	<b>43 962</b>	<b>44 941</b>	<b>44 940</b>	<b>44 743</b>	<b>43 847</b>	<b>45 801</b>	<b>47 697</b>	<b>47 567</b>	<b>48 097</b>	<b>16</b>

# 10. Sozialversicherungspflichtig beschäftigte Pendler (Frauen) über

Schl.- Nr. <sup>1)</sup>	Kreisfreie Stadt Landkreis Land	30.6.2008	30.6.2009	30.6.2010	30.6.2011	30.6.2012	30.6.2013	30.6.2014
<b>Auspendler - Frauen</b>								
16051	Stadt Erfurt	2 036	2 135	2 063	2 195	2 144	2 170	2 065
16052	Stadt Gera	1 272	1 357	1 366	1 401	1 549	1 541	1 420
16053	Stadt Jena	959	931	936	939	968	984	1 005
16054	Stadt Suhl	431	413	374	408	466	472	459
16055	Stadt Weimar	536	538	543	503	498	513	547
16056	Stadt Eisenach	493	521	543	528	525	545	522
16061	Eichsfeld	5 409	5 394	5 414	5 422	5 395	5 229	5 149
16062	Nordhausen	1 872	1 944	1 981	1 981	1 912	1 907	1 869
16063	Wartburgkreis	4 264	4 301	4 475	4 614	4 499	4 442	4 428
16064	Unstrut-Hainich-Kreis	1 168	1 164	1 140	1 098	1 081	1 009	962
16065	Kyffhäuserkreis	1 395	1 399	1 426	1 403	1 372	1 388	1 400
16066	Schmalkalden-Meiningen	2 501	2 484	2 434	2 483	2 534	2 489	2 476
16067	Gotha	1 070	1 081	1 056	1 242	1 285	1 177	1 142
16068	Sömmerda	574	606	624	623	581	550	554
16069	Hildburghausen	3 139	3 078	3 055	3 099	3 112	3 143	3 168
16070	Ilm-Kreis	901	915	855	853	808	794	766
16071	Weimarer Land	790	818	809	787	827	856	830
16072	Sonneberg	3 254	3 113	3 089	3 091	3 053	2 996	3 020
16073	Saalfeld-Rudolstadt	1 210	1 211	1 173	1 158	1 184	1 140	1 107
16074	Saale-Holzland-Kreis	956	943	875	916	890	910	891
16075	Saale-Orla-Kreis	2 145	2 112	2 041	2 016	1 990	1 986	1 992
16076	Greiz	2 370	2 425	2 428	2 483	2 493	2 497	2 493
16077	Altenburger Land	3 203	3 206	3 307	3 337	3 386	3 327	3 281
<b>16</b>	<b>Thüringen</b>	<b>41 948</b>	<b>42 089</b>	<b>42 007</b>	<b>42 580</b>	<b>42 552</b>	<b>42 065</b>	<b>41 546</b>
<b>Einpendler - Frauen <sup>2)</sup></b>								
16051	Stadt Erfurt	2 021	1 899	1 952	2 095	2 029	2 145	2 236
16052	Stadt Gera	1 088	1 250	1 466	1 579	1 623	1 693	1 764
16053	Stadt Jena	984	1 074	1 225	1 453	1 527	1 509	1 682
16054	Stadt Suhl	134	115	161	192	209	215	184
16055	Stadt Weimar	353	388	386	434	496	492	517
16056	Stadt Eisenach	327	317	388	413	460	357	403
16061	Eichsfeld	479	556	636	712	777	822	903
16062	Nordhausen	830	792	821	889	907	958	1 014
16063	Wartburgkreis	750	748	756	781	872	947	978
16064	Unstrut-Hainich-Kreis	204	212	199	222	259	398	430
16065	Kyffhäuserkreis	605	647	677	688	743	733	746
16066	Schmalkalden-Meiningen	437	437	452	471	552	553	500
16067	Gotha	250	253	267	260	298	318	357
16068	Sömmerda	205	218	362	287	293	315	410
16069	Hildburghausen	293	281	315	341	375	417	435
16070	Ilm-Kreis	233	199	205	231	272	268	257
16071	Weimarer Land	393	398	408	460	458	526	558
16072	Sonneberg	817	849	1 049	1 149	1 200	1 305	1 418
16073	Saalfeld-Rudolstadt	244	221	225	240	269	283	324
16074	Saale-Holzland-Kreis	1 050	1 091	1 150	707	786	764	823
16075	Saale-Orla-Kreis	550	518	584	562	607	672	712
16076	Greiz	1 210	1 188	1 305	1 361	1 388	1 458	1 605
16077	Altenburger Land	1 530	1 586	1 678	1 754	1 763	1 916	2 014
<b>16</b>	<b>Thüringen</b>	<b>14 987</b>	<b>15 237</b>	<b>16 667</b>	<b>17 281</b>	<b>18 163</b>	<b>19 064</b>	<b>20 270</b>

1) Regionalschlüssel gemäß amtlichem Gemeindeverzeichnis - 2) einschließlich Einpendler aus dem Ausland

**die Landesgrenze nach kreisfreien Städten und Landkreisen**

30.6.2015	30.6.2016	30.6.2017	30.6.2018	30.6.2019	30.6.2020	30.6.2021	30.6.2022	30.6.2023	30.6.2024	Schl.- Nr. <sup>1)</sup>
<b>Auspendler - Frauen</b>										
2 057	2 096	2 199	2 553	2 576	2 585	2 731	2 929	3 104	3 176	16051
1 466	1 519	1 507	1 506	1 377	1 256	1 288	1 291	1 419	1 417	16052
954	1 054	1 067	1 115	1 112	1 092	1 158	1 199	1 265	1 255	16053
453	439	408	405	429	372	370	412	451	435	16054
584	696	719	734	751	794	825	814	840	853	16055
546	580	548	530	511	516	523	x	x	x	16056
5 224	5 236	5 237	5 259	5 308	5 271	5 272	5 209	5 199	5 239	16061
1 799	1 807	1 762	1 754	1 749	1 704	1 766	1 790	1 773	1 759	16062
4 393	4 454	4 388	4 391	4 168	4 073	4 093	4 664	4 784	4 699	16063
990	989	996	1 025	1 030	970	1 003	1 040	943	980	16064
1 311	1 415	1 366	1 379	1 378	1 450	1 497	1 514	1 562	1 532	16065
2 518	2 435	2 449	2 476	2 741	2 722	2 658	2 684	2 659	2 628	16066
1 145	1 187	1 161	945	991	1 003	1 099	1 254	1 352	1 271	16067
554	559	570	630	685	608	589	630	616	628	16068
3 107	3 069	3 076	3 073	3 163	3 160	3 140	3 121	3 077	3 021	16069
803	818	812	848	932	908	895	948	1 003	998	16070
799	823	811	861	808	788	832	862	849	811	16071
3 027	3 001	3 035	3 047	3 115	3 015	3 036	3 117	3 132	3 197	16072
1 115	1 121	1 125	1 114	1 050	1 037	1 006	1 026	1 078	1 080	16073
978	950	921	959	950	929	934	1 003	1 028	1 025	16074
1 966	1 993	1 968	2 001	1 994	1 940	2 008	2 026	2 045	2 075	16075
2 495	2 525	2 426	2 458	2 418	2 379	2 428	2 451	2 419	2 435	16076
3 358	3 454	3 554	3 557	3 543	3 553	3 621	3 807	3 795	3 750	16077
<b>41 642</b>	<b>42 220</b>	<b>42 105</b>	<b>42 620</b>	<b>42 779</b>	<b>42 125</b>	<b>42 772</b>	<b>43 791</b>	<b>44 393</b>	<b>44 264</b>	<b>16</b>
<b>Einpendler - Frauen <sup>2)</sup></b>										
2 441	2 683	2 791	2 479	2 430	2 418	2 741	3 364	3 232	3 635	16051
1 831	1 746	1 739	1 692	1 665	1 668	1 871	2 037	2 032	2 182	16052
1 737	1 899	1 975	1 991	1 932	1 969	2 000	2 176	2 190	2 282	16053
228	223	222	215	208	204	174	188	196	242	16054
546	538	562	544	515	509	543	561	595	573	16055
457	470	469	452	425	452	471	x	x	x	16056
977	1 045	1 010	1 035	1 005	998	1 032	1 003	1 003	1 054	16061
1 054	1 177	1 213	1 163	1 144	1 181	1 180	1 210	1 376	1 213	16062
1 094	1 206	1 182	1 213	1 183	1 249	1 167	1 633	1 601	1 580	16063
467	482	482	500	524	511	497	525	566	580	16064
821	885	926	924	893	890	864	898	905	913	16065
690	763	769	930	972	1 029	1 255	1 246	1 152	1 510	16066
391	372	382	365	354	358	397	423	457	398	16067
422	472	520	540	517	474	480	510	482	436	16068
492	517	535	539	541	511	515	540	590	505	16069
283	283	295	318	273	285	329	368	387	364	16070
607	642	628	668	721	697	719	811	822	823	16071
1 283	1 434	1 504	1 559	1 455	1 396	1 330	1 335	1 338	1 253	16072
349	351	381	334	298	296	319	311	317	342	16073
815	836	831	833	848	879	903	997	1 031	1 036	16074
741	793	803	796	793	857	825	764	744	747	16075
1 710	1 753	1 795	1 783	1 808	1 802	1 759	1 761	1 792	1 867	16076
2 096	2 147	2 189	2 081	2 144	2 216	2 333	2 403	2 414	2 444	16077
<b>21 532</b>	<b>22 717</b>	<b>23 203</b>	<b>22 954</b>	<b>22 648</b>	<b>22 849</b>	<b>23 704</b>	<b>25 064</b>	<b>25 222</b>	<b>25 979</b>	<b>16</b>





