



## STATISTISCHER BERICHT

AVI - vj 4/23

# Sozialversicherungspflichtig Beschäftigte in Thüringen am 31.12.2023

### **Zeichenerklärung**

- nichts vorhanden (genau Null)
- 0 weniger als die Hälfte von 1 in der letzten besetzten Stelle, jedoch mehr als nichts
- . Zahlenwert unbekannt oder geheim zu halten
- ... Zahlenwert lag bei Redaktionsschluss noch nicht vor
- x Tabellenfach gesperrt, weil Aussage nicht sinnvoll
- p vorläufige Zahl
- r berichtigte Zahl
- / Zahlenwert nicht sicher genug
- () Aussagewert eingeschränkt

Anmerkung: Abweichungen in den Summen, auch im Vergleich zu anderen Veröffentlichungen, erklären sich aus dem Runden von Einzelwerten.

### **Herausgeber**

Thüringer Landesamt für Statistik  
Europaplatz 3, 99091 Erfurt  
Postfach 90 01 63, 99104 Erfurt  
Telefon: +49 361 57331-9642  
Telefax: +49 361 57331-9699  
E-Mail: [auskunft@statistik.thueringen.de](mailto:auskunft@statistik.thueringen.de)  
Internet: [www.statistik.thueringen.de](http://www.statistik.thueringen.de)

### **Auskunft erteilt**

Referat: Gesamtrechnungen,  
Arbeitsmarkt, Außenhandel  
Telefon: +49 361 57331-9211  
E-Mail: [etr@statistik.thueringen.de](mailto:etr@statistik.thueringen.de)

Herausgegeben im Juli 2024

Bestell-Nr.: 01 605

Heft-Nr.: 108/24

Preis: 6,25 EUR

© Thüringer Landesamt für Statistik, Erfurt, 2024

Vervielfältigung und Verbreitung, auch auszugsweise, mit Quellenangabe gestattet.

# Inhaltsverzeichnis

	Seite
<b>Vorbemerkungen</b>	3
<b>Grafiken</b>	
1. Sozialversicherungspflichtig Beschäftigte am Arbeitsort am 31.12.2023 nach Wirtschaftsabschnitten	12
2. Sozialversicherungspflichtig Beschäftigte am Arbeitsort am 31.12.2023 nach Wirtschaftsabschnitten und Geschlecht	13
3. Sozialversicherungspflichtig Beschäftigte am Arbeitsort am 31.12.2023 nach Wirtschaftsabschnitten sowie Vollzeit- und Teilzeitbeschäftigten	14
4. Sozialversicherungspflichtig Beschäftigte am Arbeitsort am 31.12.2023 nach Altersgruppen und Geschlecht	15
5. Sozialversicherungspflichtig Beschäftigte am Arbeitsort am 31.12.2023 nach Altersgruppen und Staatsangehörigkeit	15
6. Sozialversicherungspflichtig Beschäftigte am Arbeitsort am 31.12.2023 nach Kreisen und Geschlecht	16
7. Sozialversicherungspflichtig Beschäftigte am Arbeitsort und Wohnort am 31.12.2023 nach Kreisen	17
<b>Tabellen</b>	
<b>Sozialversicherungspflichtig Beschäftigte nach Strukturmerkmalen</b>	
1. Sozialversicherungspflichtig Beschäftigte am Arbeitsort am 31.12.2023 nach Strukturmerkmalen	18
2. Sozialversicherungspflichtig Beschäftigte am Arbeitsort sowie am Wohnort in den kreisfreien Städten und Landkreisen am 31.12.2023 nach ausgewählten Merkmalen	19
<b>Sozialversicherungspflichtig Beschäftigte am Arbeitsort</b>	
3. Sozialversicherungspflichtig Beschäftigte am Arbeitsort am 31.12.2023 nach zusammengefassten Wirtschaftsabschnitten, Altersgruppen, ausländischen Beschäftigten sowie beruflicher Ausbildung	20
4. Sozialversicherungspflichtig Beschäftigte am Arbeitsort am 31.12.2023 nach Wirtschaftsabschnitten und ausgewählten Wirtschaftsabteilungen, Vollzeit- und Teilzeitbeschäftigten, Auszubildenden, deutschen und ausländischen Beschäftigten	21
5. Sozialversicherungspflichtig Beschäftigte am Arbeitsort am 31.12.2023 nach deutschen und ausländischen Beschäftigten, zusammengefassten Wirtschaftsabschnitten und Altersgruppen	24

6.	Ausländische sozialversicherungspflichtig Beschäftigte am Arbeitsort am 31.12.2023 nach zusammengefassten Wirtschaftsabschnitten, Altersgruppen und ausgewählten Staatsangehörigkeiten	30
7.	Sozialversicherungspflichtig Beschäftigte am Arbeitsort in den kreisfreien Städten und Landkreisen am 31.12.2023 nach zusammengefassten Wirtschaftsabschnitten	32
8.	Sozialversicherungspflichtig Beschäftigte am Arbeitsort in den kreisfreien Städten und Landkreisen am 31.12.2023 nach deutschen und ausländischen Beschäftigten sowie Vollzeit- und Teilzeitbeschäftigten	34

#### **Sozialversicherungspflichtig Beschäftigte am Wohnort**

9.	Sozialversicherungspflichtig Beschäftigte am Wohnort am 31.12.2023 nach Berufsbereichen, -abschnitten und ausgewählten -gruppen sowie beruflicher Ausbildung	35
10.	Sozialversicherungspflichtig Beschäftigte am Wohnort am 31.12.2023 nach Berufsbereichen, -abschnitten und ausgewählten -gruppen, Geschlecht, Vollzeit- und Teilzeitbeschäftigten, Auszubildenden sowie nach deutschen und ausländischen Beschäftigten	38
11.	Sozialversicherungspflichtig Beschäftigte am Wohnort in den kreisfreien Städten und Landkreisen am 31.12.2023 nach deutschen und ausländischen Beschäftigten sowie Vollzeit- und Teilzeitbeschäftigten	39
12.	Sozialversicherungspflichtig Beschäftigte am Wohnort in den kreisfreien Städten und Landkreisen am 31.12.2023 nach Ausbildungsabschlüssen, Altersgruppen sowie Auszubildende	40

## Vorbemerkungen

Mit dem vorliegenden Bericht werden in vierteljährlichem Abstand Ergebnisse der Beschäftigungsstatistik der Bundesagentur für Arbeit über die sozialversicherungspflichtig Beschäftigten am Arbeitsort sowie am Wohnort jeweils für das Ende des Vierteljahres bereitgestellt.

Mit Beginn des Jahres 2008 hat die Bundesagentur für Arbeit in der Beschäftigungsstatistik die „Klassifikation der Wirtschaftszweige, Ausgabe 2008“ (WZ 2008) eingeführt. Damit wurde die bis Ende 2007 gültige „Klassifikation der Wirtschaftszweige, Ausgabe 2003“ (WZ 2003) endgültig abgelöst.

Beginnend mit dem Statistischen Bericht zum Stichtag 30.6.2008 wird der Wirtschaftszweig verschlüsselt nach der „Klassifikation der Wirtschaftszweige, Ausgabe 2008“ (WZ 2008) dargestellt.

Ab dem Stichtag 30.6.2008 werden Auszubildende neu abgegrenzt. Es werden nur Auszubildende mit einem gültigen Ausbildungsvertrag nachgewiesen. Anlernlinge, Praktikanten und Volontäre sind damit nicht mehr enthalten. Die Vergleichbarkeit dieser Ergebnisse ab dem Stichtag 30.6.2008 mit denen früherer Auswertungen ist eingeschränkt.

Mit Inkrafttreten des Gesetzes zur Neuordnung der geringfügigen Beschäftigungsverhältnisse zum 1.4.1999 wurde die Beitragspflicht zur Sozialversicherung auf einen Teil der bis dahin von der Beitragszahlung nicht erfassten geringfügigen Beschäftigungsverhältnisse ausgeweitet.

**Soweit Personen ausschließlich beitragspflichtige geringfügige Beschäftigungsverhältnisse ausüben, sind sie in den Nachweisungen dieser Veröffentlichung nicht enthalten.** Dieser Personenkreis wird von der Bundesagentur für Arbeit im Rahmen eines eigenständigen Datenmaterials aufbereitet.

Die Anzahl an ausländischen Personen wurde bisher aus der Menge aller Personen mit einer nachweislichen ausländischen Staatsangehörigkeit ermittelt. Ab dem Stichtag 30.9.2021 werden in allen Auswertungen (einschließlich zurückliegende Zeiträume) zusätzlich Staatenlose sowie Personen ohne Angabe zur Staatsangehörigkeit als ausländische Personen gezählt. Durch diese Neuordnung erhöht sich der Anteil ausländischer Personen bei allen statistischen Kennzahlen, am Bestand der sozialversicherungspflichtig Beschäftigten in Deutschland um ca. 0,1 %. Ausführliche Informationen hierzu finden Sie in den Hintergrundinformationen der Bundesagentur für Arbeit „Statistiken nach Staatsangehörigkeit – neue Zuordnung von Staatenlosen und Personen ohne Angabe der Staatsangehörigkeit“ (2021/09).

Aus Gründen der tabellarischen Darstellung kommt bei der Bezeichnung von Personengruppen in der Regel die sprachlich maskuline Form zur Anwendung. Wenn nicht ausdrücklich anders vermerkt, sind darunter stets alle Geschlechter zu verstehen.

Diesem Statistischen Bericht liegt der Gebietsstand Thüringens vom 31.12.2023 zu Grunde.

## Hinweise

**Verfahrensbedingt gelten die im vorliegenden Statistischen Bericht veröffentlichten Ergebnisse für einen Zeitraum von drei Jahren als vorläufig** und können während dieses Zeitraumes von der Bundesagentur für Arbeit in begründeten Fällen jederzeit geändert werden.

## Revision der Beschäftigungsstatistik 2014

Die Bundesagentur für Arbeit hat die Datenaufbereitung für die Beschäftigungsstatistik modernisiert. Dabei wurde eine verbesserte Modellierung der Daten vorgenommen, welche die Grundlage für genauere Ergebnisse und für die weitere Ausbaufähigkeit dieser Statistik schafft. Die Abgrenzung der sozialversicherungspflichtigen Beschäftigung wurde überprüft und um neue Personengruppen erweitert. Es wurden neue Erhebungsinhalte zu den Merkmalen „Arbeitszeit“, „ausgeübte Tätigkeit“ sowie „Schul- und Berufsabschluss“ eingeführt.

**Ausführliche Informationen hierzu finden Sie in den Methodenberichten der Bundesagentur für Arbeit „Beschäftigungsstatistik - Revision 2014“ und „Neue Erhebungsinhalte 'Arbeitszeit', 'ausgeübte Tätigkeit' sowie 'Schul- und Berufsabschluss' in der Beschäftigungsstatistik“.**

Ausgehend von der Entwicklung einer neuen nationalen Klassifikation der Berufe 2010 (KldB 2010) wurden die Erhebungsinhalte zur Tätigkeit von Beschäftigten insgesamt erneuert.

Die Abweichungen der neu aufbereiteten Daten zu den früher in diesem Statistischen Bericht veröffentlichten Ergebnissen sind so bedeutend, dass eine Vergleichbarkeit nicht möglich ist.

### **Revision der Beschäftigungsstatistik 2017**

Zum 3. Januar 2018 veröffentlichte die Bundesagentur für Arbeit revidierte Ergebnisse der Beschäftigungsstatistik. Betroffen von Veränderungen ist insbesondere das Jahr 2016.

Unter Einbeziehung bisher nicht verarbeiteter Meldedaten des Jahres 2016 wurden die Ergebnisse der Beschäftigungsstatistik für den Zeitraum vom Stichtag 31.8.2015 bis zum Stichtag 31.12.2016 neu ermittelt.

Diese Revision wurde außerdem genutzt, um eine bislang bestehende Lücke bei dem Merkmal Arbeitszeit (Vollzeit/Teilzeit) für den Zeitraum vom Stichtag 30.9.2011 bis zum Stichtag 31.12.2013 zu schließen.

**Ausführliche Informationen hierzu finden Sie im Methodenbericht der Bundesagentur für Arbeit „Revision der Beschäftigungsstatistik 2017“.**

### **Partielle Revision der Beschäftigungsstatistik 2023**

Im Dezember 2023 wurden die Daten der Beschäftigungsstatistik der Bundesagentur für Arbeit revidiert. Im Fokus der Revision steht eine verbesserte regionale Abbildung von Beschäftigten nach dem Arbeits- und Wohnort. Die Arbeitsortdaten werden für den Zeitraum ab Januar 2018 und die Wohnortdaten ab Januar 2013 revidiert. Es handelt sich um eine partielle Revision, weil die Anzahl von Beschäftigten und Beschäftigungsbetrieben insgesamt unverändert bleibt.

Ergänzend dazu werden im Rahmen der partiellen Revision 2023 kleinere Anpassungen vorgenommen, welche die Qualität der Beschäftigungsstatistik erhöhen. Diese betreffen die Einteilung der Voll- und Teilzeitbeschäftigung sowie die Gliederung nach dem Wirtschaftszweig.

**Ausführliche Informationen hierzu finden Sie im Methodenbericht der Bundesagentur für Arbeit „Beschäftigungsstatistik - partielle Revision 2023“.**

Das Thüringer Landesamt für Statistik wird in der Regel den jeweils ersten von der Bundesagentur für Arbeit bereitgestellten Datensatz aufbereiten und die Ergebnisse in seinem Statistischen Bericht „Sozialversicherungspflichtig Beschäftigte in Thüringen“, Bestellnummer 01605, veröffentlichen. Da die nachfolgenden Korrekturen seitens der Bundesagentur für Arbeit in der Regel sehr gering ausfallen, kann das Thüringer Landesamt für Statistik auch weiterhin seinem Anliegen nachkommen, mit den sachlich und regional tief gegliederten Ergebnissen die Struktur der sozialversicherungspflichtig Beschäftigten in Thüringen darzustellen. Aktuelle Eckdaten für Thüringen und ausführliche Methodenberichte finden Sie im Internetangebot der Bundesagentur für Arbeit unter

<http://statistik.arbeitsagentur.de>

### **Rechtsgrundlagen**

Die gesetzliche Grundlage für die Durchführung der Statistik sozialversicherungspflichtig Beschäftigter war bis zum 31.12.1997 das Arbeitsförderungsgesetz vom 25. Juni 1969 (BGBl. I S. 582), zuletzt geändert durch Artikel 30 des Gesetzes vom 20. Dezember 1996 (BGBl. I S. 2049), das in seinen wesentlichen Teilen jedoch mit Wirkung vom 1. Januar 1998 aufgehoben wurde. Die neue gesetzliche Grundlage für die Durchführung der Statistik sozialversicherungspflichtig Beschäftigter bildet seit dem 1. Januar 1998 das Dritte Buch Sozialgesetzbuch - Arbeitsförderung - (SGB III) vom 24. März 1997 (BGBl. I S. 594), in der Fassung der zwischenzeitlich erfolgten Änderungen.

Nach § 281 SGB III hat die Bundesagentur für Arbeit wie bisher aus den in ihrem Geschäftsbereich anfallenden Daten Statistiken, insbesondere über Beschäftigung und Arbeitslosigkeit der Arbeitnehmer und über die Leistungen der Arbeitsförderung, zu erstellen. Sie ist auch unverändert damit beauftragt, auf der Grundlage der Meldungen nach § 28a des Vierten Buches Sozialgesetzbuch - Sozialversicherung - (SGB IV) vom 23. Dezember 1976 (BGBl. I S. 3845), in der Fassung der zwischenzeitlich erfolgten Änderungen, eine Statistik sozialversicherungspflichtig Beschäftigter zu erstellen.

Aufgabe der Statistischen Ämter des Bundes und der Länder ist es, in Ergänzung dazu die im Rahmen des erwerbsstatistischen Gesamtsystems wichtigen Tabellen zu erstellen, für allgemeine Zwecke zu veröffentlichen und sie mit den Beschäftigten- und Entgeltangaben aus anderen Quellen zu koordinieren. Die Bundesagentur für Arbeit stellt dem Statistischen Bundesamt und den Statistischen Ämtern der Länder die hierfür erforderlichen anonymisierten Einzeldaten zu sozialversicherungspflichtig Beschäftigten gem. § 282 a Abs. 1 SGB III zur Verfügung.

### **Auskunftspflichtige**

Auskunftspflichtig sind gemäß den Vorschriften der Verordnung über die Erfassung und Übermittlung von Daten für die Träger der Sozialversicherung (Datenerfassungs- und übermittlungsverordnung - DEÜV)<sup>1)</sup> die Arbeitgeber. Sie müssen an die Träger der Sozialversicherung Meldungen verschiedenen Inhalts über die in ihren Betrieben sozialversicherungspflichtig Beschäftigten erstatten.

Mit ihrem Meldeverhalten beeinflussen die Arbeitgeber die regionale und die wirtschaftsfachliche Gliederung der sozialversicherungspflichtig Beschäftigten wesentlich. So gibt es z. B. Arbeitgeber, die entgegen den Rechtsverordnungen ihre Arbeitnehmer nicht am jeweiligen Arbeitsort, sondern zentral an ihrem Hauptsitz melden. Es kann auch der Fall sein, dass Arbeitgeber einzelne Einrichtungen, Betriebsteile bzw. Dienststellen nicht in ihrer tatsächlichen Wirtschaftsklasse, sondern mit einer einheitlichen Wirtschaftsklasse des Hauptbetriebes melden. Sofern solche Fälle bekannt werden, werden die Arbeitgeber durch den zentralen Betriebsnummern-Service der Bundesagentur für Arbeit (BNS) in Saarbrücken auf ihre Pflicht zur ordnungsgemäßen Meldung der Beschäftigten hingewiesen. Gehen die Arbeitgeber diesen Hinweisen nach und korrigieren ihr bisheriges Meldeverhalten, so erfolgt im Allgemeinen keine Korrektur der bereits abgegebenen Meldungen zu den vorangegangenen Vierteljahre. Die zeitliche Vergleichbarkeit ist dann in den betreffenden wirtschaftsfachlichen und regionalen Einheiten eingeschränkt.

### **Erfasster Personenkreis**

Der Personenkreis, für den Meldungen im Rahmen des integrierten Meldeverfahrens zur Sozialversicherung zu erstatten sind, ist in § 3 DEÜV festgelegt. Die Abgrenzung der hier publizierten sozialversicherungspflichtig Beschäftigten wird in der folgenden Definition näher erläutert.

### **Sozialversicherungspflichtig Beschäftigte**

Sozialversicherungspflichtig Beschäftigte sind Arbeitnehmer, die kranken-, renten-, pflegeversicherungspflichtig und/oder beitragspflichtig nach dem Recht der Arbeitsförderung sind oder für die Beitragsanteile zur gesetzlichen Rentenversicherung nach dem Recht der Arbeitsförderung zu zahlen sind.

Zu diesem Personenkreis gehören Arbeiter, Angestellte, Auszubildende, Altersteilzeitbeschäftigte, Praktikanten, Werkstudenten, Personen, die aus einem sozialversicherungspflichtigen Beschäftigungsverhältnis zur Ableistung von gesetzlichen Dienstplichten (z. B. Wehrübung) einberufen werden, behinderte Menschen in anerkannten Werkstätten oder gleichartigen Einrichtungen, Personen in Einrichtungen der Jugendhilfe, Berufsbildungswerken oder ähnlichen Einrichtungen für behinderte Menschen sowie Personen, die ein freiwilliges soziales, ein freiwilliges ökologisches Jahr oder einen Bundesfreiwilligendienst ableisten. Daneben besteht in wenigen Fällen auch für Selbständige Versicherungspflicht in der Sozialversicherung.

Nicht zu den sozialversicherungspflichtig Beschäftigten zählen dagegen Beamte, Selbständige, mithelfende Familienangehörige, Berufs- und Zeitsoldaten sowie Wehr- und Zivildienstleistende (siehe o. g. Ausnahme).

---

1) Im Bundesgesetzblatt veröffentlicht als Artikel 1 der Verordnung zur Neuregelung des Meldeverfahrens in der Sozialversicherung vom 10.2.1998 (BGBl. I S. 343), in der Fassung der Bekanntmachung vom 23. Januar 2006 (BGBl. I S. 152), zuletzt geändert durch Artikel 28 des Gesetzes vom 20. Dezember 2022 (BGBl. I S. 2759).

Seit April 2003 gilt das zweite Gesetz für moderne Dienstleistung am Arbeitsmarkt, in dem auch der Bereich der geringfügigen Beschäftigung neu geregelt wurde.

Die ausschließlich geringfügig Beschäftigten (Minijobber) und die ausschließlich kurzfristig Beschäftigten werden hier nicht erfasst. Die Berichterstattung über diesen Personenkreis wird von der Bundesagentur für Arbeit wahrgenommen.

Es sind zwei Arten von geringfügigen Beschäftigungen im Bereich der Beschäftigungsstatistik zu unterscheiden:

- **geringfügig entlohnte Beschäftigung**

Eine geringfügig entlohnte Beschäftigung liegt nach § 8 Abs. 1 Nr. 1 SGB IV vor, wenn das monatliche Arbeitsentgelt aus dieser Beschäftigung regelmäßig die Geringfügigkeitsgrenze nicht übersteigt.

- **kurzfristige Beschäftigung**

Eine kurzfristige Beschäftigung liegt nach § 8 Abs. 1 Nr. 2 SGB IV vor, wenn die Beschäftigung für eine Zeitdauer ausgeübt wird, die im Laufe eines Kalenderjahres, oder auch kalenderjahrüberschreitend, auf nicht mehr als drei Monate oder insgesamt 70 Arbeitstage nach ihrer Eigenart begrenzt zu sein pflegt oder im Voraus vertraglich begrenzt ist (im Zeitraum vor dem 1.1.2015 lagen die Fristen bei zwei Monaten oder insgesamt 50 Arbeitstagen). Diese Zeitgrenzen wurden wegen der Corona-Krise übergangsweise für den Zeitraum vom 1. März 2020 bis 31. Oktober 2020 auf fünf Monate bzw. 115 Arbeitstage und vom 1. März 2021 bis 31. Oktober 2021 auf vier Monate bzw. 102 Arbeitstage angehoben.

Ab dem 1.1.1991 waren in den neuen Bundesländern und Berlin-Ost folgende Geringfügigkeitsgrenzen für das Vorliegen einer geringfügigen Tätigkeit gemäß § 8 SGB IV maßgebend:

Zeitraum	Versicherungsfreier Betrag
1.1.1991 - 30.6.1991	220 DM
1.7.1991 - 31.12.1991	250 DM
1.1.1992 - 31.12.1992	300 DM
1.1.1993 - 31.12.1993	390 DM
1.1.1994 - 31.12.1994	440 DM
1.1.1995 - 31.12.1995	470 DM
1.1.1996 - 31.12.1996	500 DM
1.1.1997 - 31.12.1997	520 DM
1.1.1998 - 31.12.1998	520 DM
1.1.1999 - 31.3.1999	530 DM
1.4.1999 - 31.12.2001	630 DM
1.1.2002 - 31.3.2003	325 EUR
1.4.2003 - 31.12.2012	400 EUR
1.1.2013 - 30.9.2022	450 EUR
ab 1.10.2022	520 EUR

Mehrfach Beschäftigte, die gleichzeitig zwei oder mehr versicherungspflichtigen Beschäftigungen nachgehen, werden, sofern eine Vollzeitbeschäftigung vorliegt, im Stichtagsmaterial nur nach den Merkmalen der Vollzeitbeschäftigung erfasst, ansonsten nach den Merkmalen der zuletzt aufgenommenen Beschäftigung.



### **Alter**

Das Alter der Beschäftigten wird nach der Altersjahrmethode berechnet, d. h. bei jeder Auszählung wird das genaue Alter der Beschäftigten am Stichtag ermittelt.

### **Ausbildung (berufliche)**

Nachgewiesen wird die abgeschlossene Berufsausbildung, untergliedert nach beruflichem Ausbildungsabschluss, d. h. Abschluss einer anerkannten Berufsausbildung, einem Meister-/Techniker- oder gleichwertigen Fachschulabschluss und akademischem Abschluss, d. h. Bachelor, Diplom/Magister/Master/Staatsexamen, Promotion.

Die Angaben beziehen sich auf den höchsten Abschluss, auch wenn diese Ausbildung für die derzeit ausgeübte Tätigkeit nicht vorgeschrieben oder verlangt ist.

### **Ausländische Beschäftigte**

Als ausländische Beschäftigte gelten alle Personen, die nicht Deutsche im Sinne des Artikels 116 Abs. 1 des Grundgesetzes sind. Dazu zählen auch die Staatenlosen und die Personen ohne Angaben zur Staatsangehörigkeit (vgl. auch Vorbemerkungen, Abs. 5).

### **Auszubildende**

Auszubildende sind Personen, die aufgrund eines Ausbildungsvertrages nach dem Berufsbildungsgesetz (BBiG) vom 25. März 2005 eine betriebliche Ausbildung in einem anerkannten Ausbildungsberuf durchlaufen (vgl. auch Vorbemerkungen, Abs.3).

### **Beruf**

Um die Vielfalt der Berufe in Deutschland abbilden zu können, werden diese systematisch gruppiert. Auf nationaler Ebene wurde ab dem Jahr 2011 die Klassifikation der Berufe 2010 (KldB 2010) eingeführt. Diese neu entwickelte Klassifikation löste die beiden bisherigen Berufsklassifikationen - die Klassifizierung der Berufe 1988 (KldB 1988) der Bundesagentur für Arbeit und die Klassifizierung der Berufe 1992 (KldB 1992) des Statistischen Bundesamtes - ab.

Maßgebend für die Berufsbezeichnung ist allein die ausgeübte Tätigkeit und nicht der erlernte bzw. früher ausgeübte Beruf.

### **Voll- und Teilzeitbeschäftigte**

Die Unterscheidung der sozialversicherungspflichtig Beschäftigten nach Voll- und Teilzeitbeschäftigten richtet sich nach den von den Arbeitgebern in den Meldebelegen erteilten Angaben. Die Differenzierung der Angaben zu Teilzeit (unter bzw. über 18 Stunden) entfällt.

## **Wirtschaftszweig**

Der Wirtschaftszweig wird nach der „Klassifikation der Wirtschaftszweige, Ausgabe 2008“ (WZ 2008) verschlüsselt.

Mit Beginn des Jahres 2008 hat die Bundesagentur für Arbeit in der Beschäftigungsstatistik die „Klassifikation der Wirtschaftszweige, Ausgabe 2008“ (WZ 2008) eingeführt. Damit wurde die bis Ende 2007 gültige „Klassifikation der Wirtschaftszweige, Ausgabe 2003“ (WZ 2003) endgültig abgelöst.

Die Gliederung der WZ 2008 wurde unter Beteiligung von Datennutzern und -produzenten in Verwaltung, Wirtschaft, Forschung und Gesellschaft geschaffen. Sie berücksichtigt die Vorgaben der statistischen Systematik der Wirtschaftszweige in der Europäischen Gemeinschaft (NACE Rev. 2), die mit der Verordnung (EG) Nr. 1893/2006 des Europäischen Parlaments und des Rates vom 20. Dezember 2006 (ABl. EG Nr. L 393 S.1) veröffentlicht wurde.

Die Anwendung der WZ 2008 für statistische Zwecke ergibt sich aus Artikel 8 der o. g. Verordnung. Danach sind Statistiken, die sich auf vom 1. Januar 2008 an durchgeführte Wirtschaftstätigkeiten beziehen (Berichtsperiode), auf der Grundlage der NACE Rev. 2 (in Deutschland auf der Grundlage der WZ 2008) zu erstellen.

Die Ergebnisse der Beschäftigungsstatistik sind in wirtschaftsfachlicher Gliederung mit Ergebnissen aus anderen deutschen und europäischen Wirtschaftsstatistiken grundsätzlich vergleichbar.

## **Regionale Zuordnung**

Die sozialversicherungspflichtig Beschäftigten werden sowohl am Arbeitsort (in Deutschland) als auch am Wohnort nachgewiesen.

Der Arbeitsort ist die Gemeinde, in der der Betrieb liegt, in dem die sozialversicherungspflichtig Beschäftigten beschäftigt sind. Der Arbeitsort des Beschäftigten wird über die in den Meldungen der Arbeitgeber zur Sozialversicherung angegebene Betriebsnummer festgestellt. Die zutreffende Regionalisierung der Beschäftigten nach dem Arbeitsort hängt daher direkt von der zutreffenden Verwendung aller vom Arbeitsamt zugeteilten Betriebsnummern ab. Gewisse Unschärfen in der Zuordnung der Beschäftigten zum Arbeitsort sind nicht auszuschließen.

Die Zuordnung der Beschäftigten zum Wohnort richtet sich nach den dem Arbeitgeber gegenüber angegebenen melderechtlichen Verhältnissen. In einer eigenen Datei wird im Rahmen des Meldeverfahrens zur Sozialversicherung für jeden sozialversicherungspflichtig Beschäftigten die jeweils zuletzt übermittelte Wohnortangabe gespeichert. Eine Aktualisierung dieser Angabe erfolgt mit jeder Meldung, mindestens jedoch einmal im Jahr.

Die Meldevorschriften zur Sozialversicherung stellen nicht klar, welcher Wohnsitz vom Arbeitgeber zu melden ist (Erstwohnsitz oder Wohnsitz mit überwiegendem Aufenthalt). Dies kann in der Beschäftigungsstatistik zum Nachweis von „Fernpendlern“ zwischen gemeldetem Erstwohnsitz und Arbeitsort führen, obwohl der Beschäftigte am Zweitwohnsitz seiner Beschäftigung nachgeht, also faktisch nicht pendelt. Solche „Erfassungsschwächen“ hinsichtlich des Wohnortes betreffen jedoch immer nur einzelne Beschäftigte.

## Von der Meldung des Arbeitgebers zur Statistik

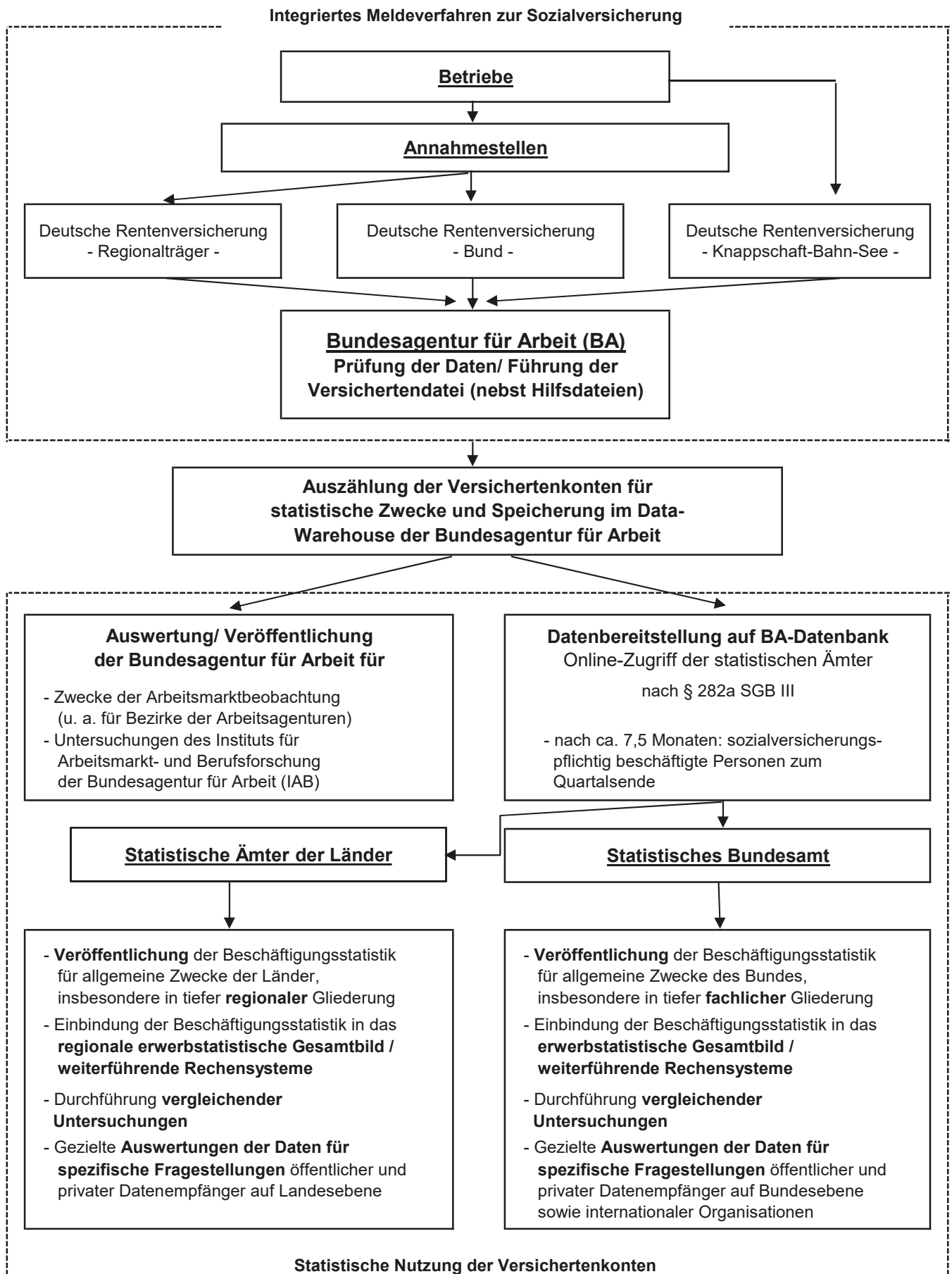

## Abkürzungen

Abfallentsorg.	Abfallentsorgung
...bearb.	...bearbeitung
dar.	darunter
d.	den
DEÜV	Datenerfassung- und -übermittlungsverordnung
Dienstleistg.	Dienstleistungen
...dienstleistg.	...dienstleistungen
DV-Geräte	Datenverarbeitungsgeräte
Eigenbed.	Eigenbedarf
einschl.	einschließlich
elektron.	elektronischen
Erbrg.	Erbringung
Erzeugn.	Erzeugnissen
...erzeugn.	...erzeugnissen
f.	für
freiberufl.	freiberufliche
Finanz-, Vers.- u. Untern.-dienstl., Grundst.- u. Wohnungswesen	Finanz-, Versicherungs- und Unternehmensdienstleistungen, Grundstücks- und Wohnungswesen
Freiberufl., wissenschaftl., techn. Dienstleistg.; sonst. wirtschaftl. Dienstleistg.	Freiberufliche, wissenschaftliche, technische Dienstleistungen; sonstige wirtschaftliche Dienstleistungen
Gew.	Gewinnung
gg.	gegenüber
Glasw.	Glaswaren
H. v.	Herstellung von
H. v. Nahr.- u. Genussm., Getr. u. Tabakerzeugn.	Herstellung von Nahrungs- und Genussmitteln, Getränken und Tabakerzeugnissen
H. v. Textil., Bekleid., Leder, Lederw. u. Schuhen	Herstellung von Textilien, Bekleidung, Leder, Lederwaren und Schuhen
H. v. Holzw., Papier, Pappe u. Druckerzeugn.	Herstellung von Holzwaren, Papier, Pappe und Druckerzeugnissen
Informat.technologische u. Informat.dienstleistg.	Informationstechnologische und Informationsdienstleistungen
Instandh.	Instandhaltung
Kfz	Kraftfahrzeuge
künstl.	künstlerische
Kunst, Unterhaltung und Erholung; sonst. Dienstleistg.; Priv. Haushalte; Exterr. Org.	Kunst, Unterhaltung und Erholung; sonstige Dienstleistungen; Private Haushalte; Exterritoriale Organisationen
Öff. / öff.	Öffentliche / öffentlichen

Öff. Verwaltung, Verteidigung, Sozialvers.;  
Erzieh. u. Unterr.; Gesundh.- u. Sozialw.

opt.

Priv.

priv.

Rep.

Sonst.

sonst.

Sozialvers.

Tätigk.

techn.

u.

v.

Veränd.

Verarb.

verb.

verw.

Vorb.

Wasserversorg.

wirtschaftl.

wiss. / wissenschaftl.

WZ 2008

Öffentliche Verwaltung, Verteidigung, Sozialversiche-  
rung; Erziehung und Unterricht; Gesundheits- und  
Sozialwesen

optischen

Private

private / privaten

Reparatur

Sonstige

sonstigen

Sozialversicherung

Tätigkeiten

technische

und

von

Veränderung

Verarbeitung

verbundene

verwandte

Vorbereitende

Wasserversorgung

wirtschaftliche

wissenschaftlich / wissenschaftliche

Klassifikation der Wirtschaftszweige, Ausgabe 2008

## 1. Sozialversicherungspflichtig Beschäftigte am Arbeitsort am 31.12.2023 nach Wirtschaftsabschnitten

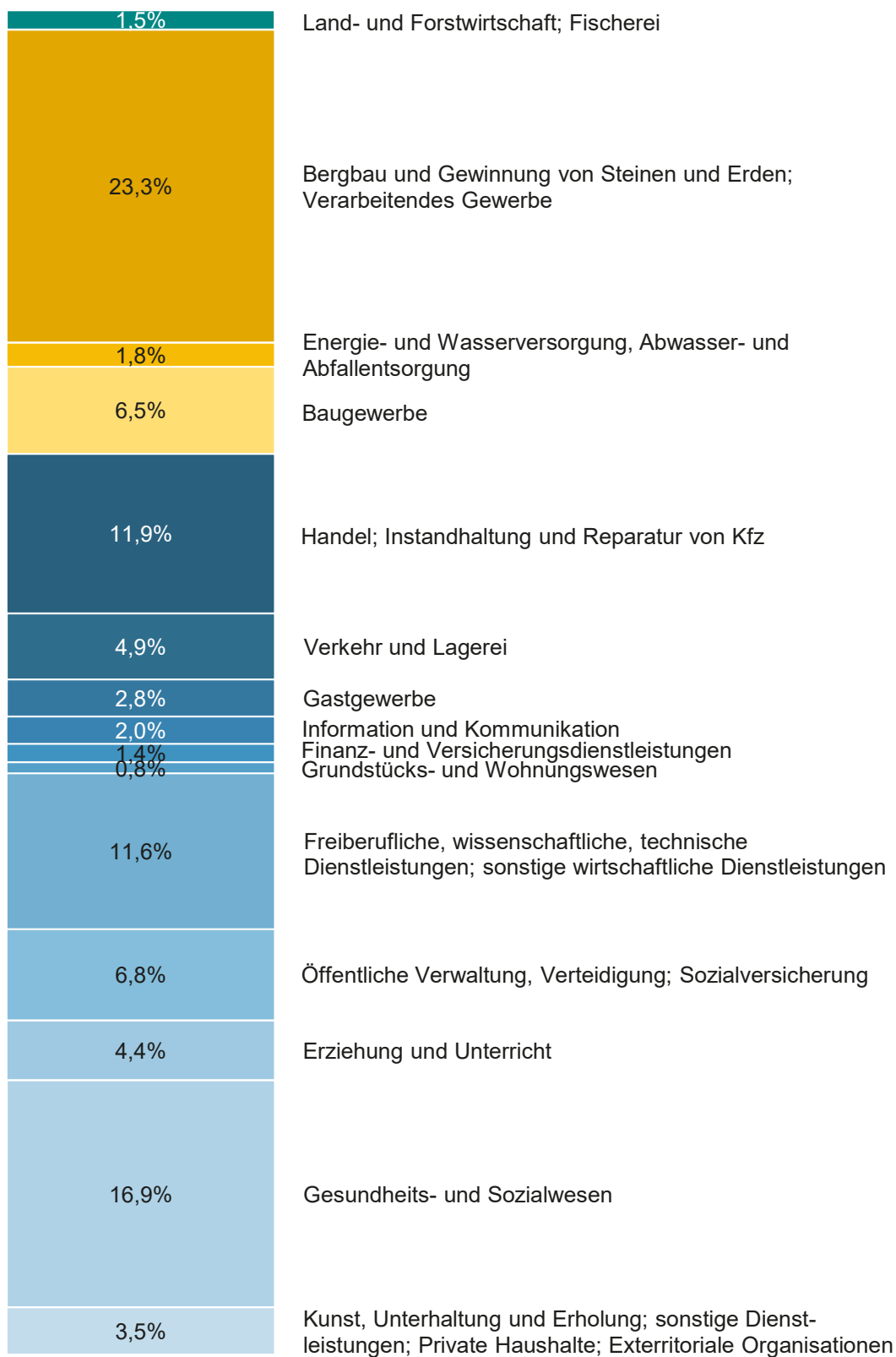

## 2. Sozialversicherungspflichtig Beschäftigte am Arbeitsort am 31.12.2023 nach Wirtschaftsabschnitten und Geschlecht

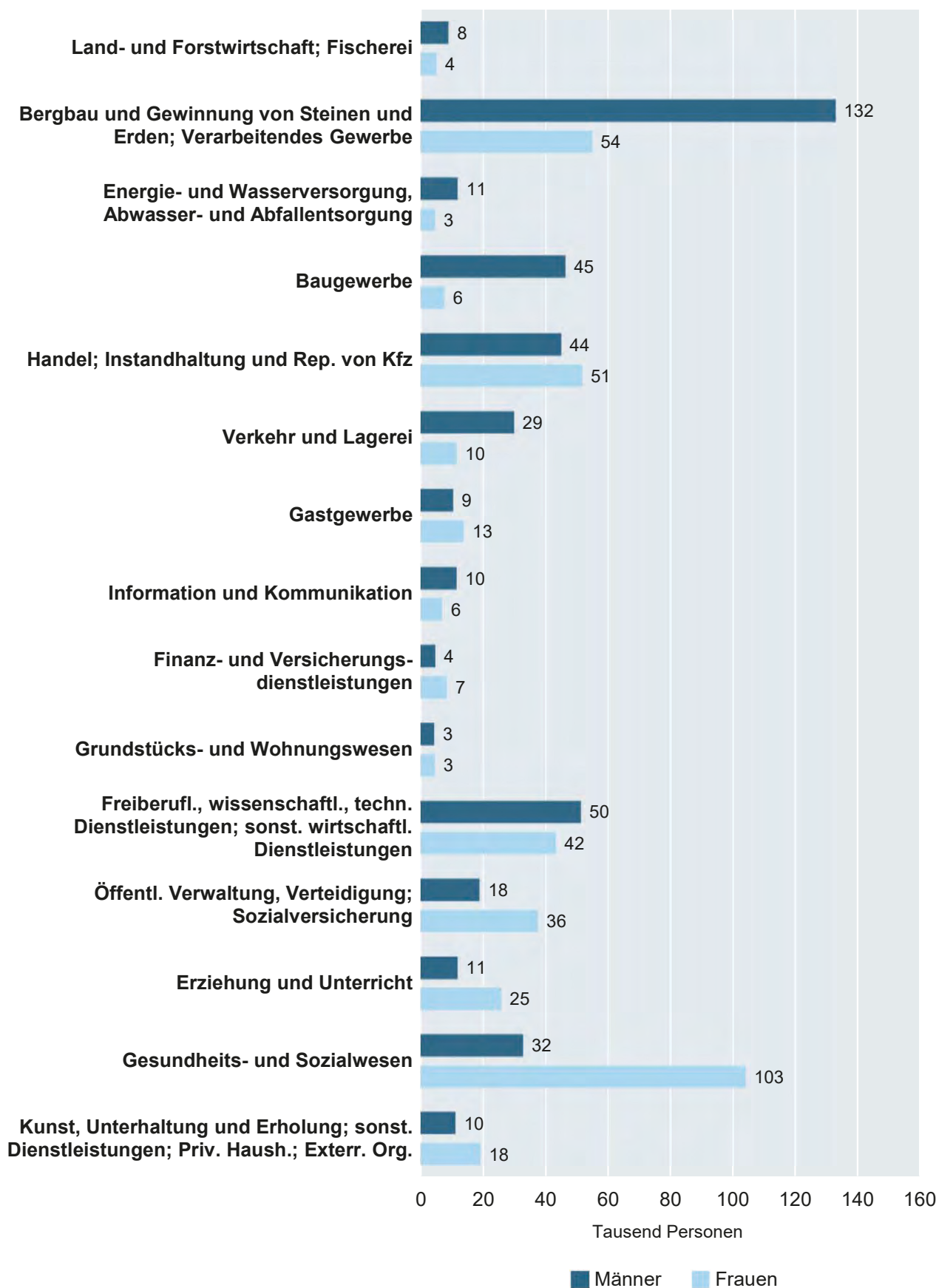

### 3. Sozialversicherungspflichtig Beschäftigte am Arbeitsort am 31.12.2023 nach Wirtschaftsabschnitten sowie Vollzeit- und Teilzeitbeschäftigten

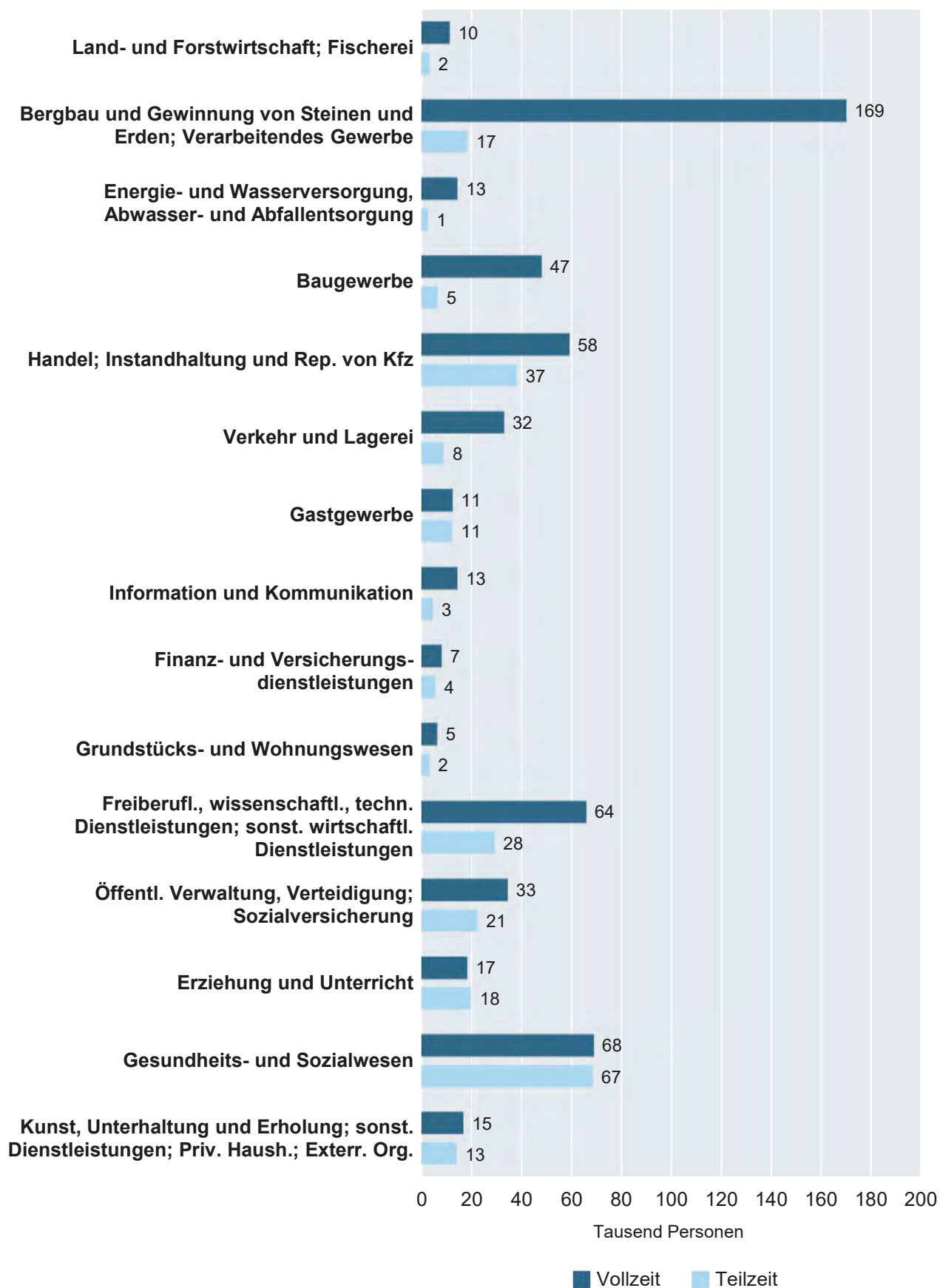



#### 4. Sozialversicherungspflichtig Beschäftigte am Arbeitsort am 31.12.2023 nach Altersgruppen und Geschlecht

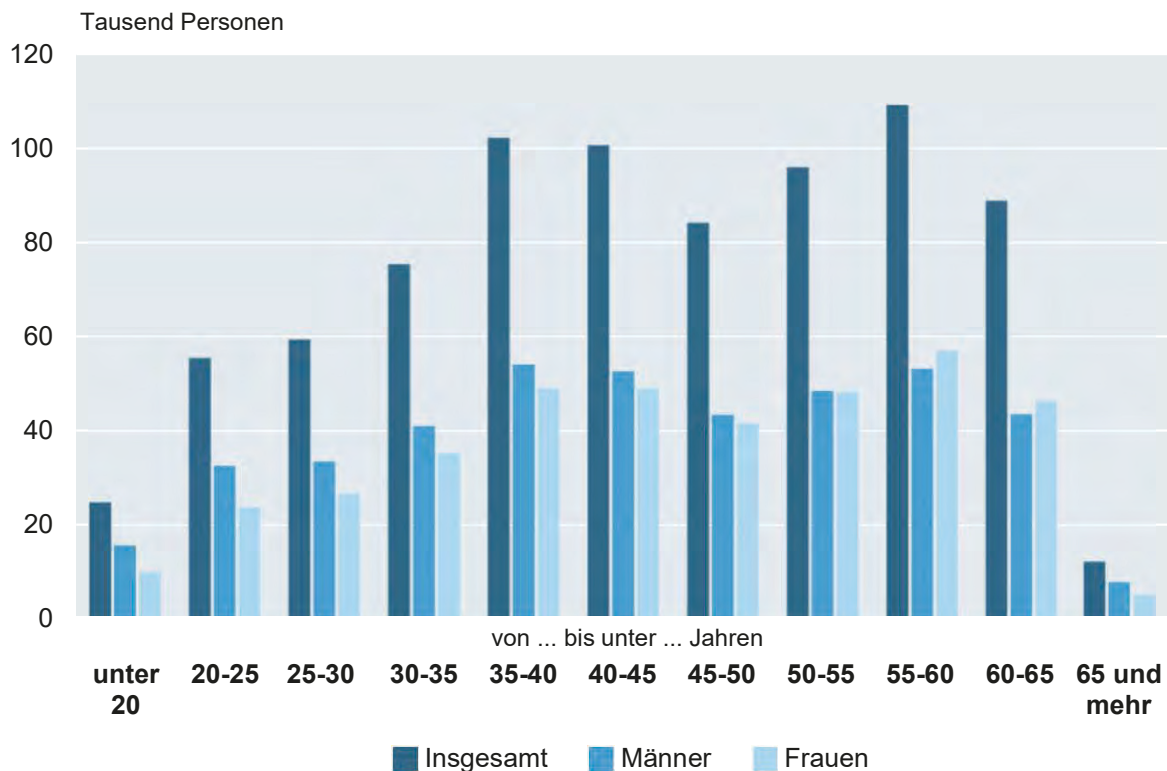

Thüringer Landesamt für Statistik

#### 5. Sozialversicherungspflichtig Beschäftigte am Arbeitsort am 31.12.2023 nach Altersgruppen und Staatsangehörigkeit

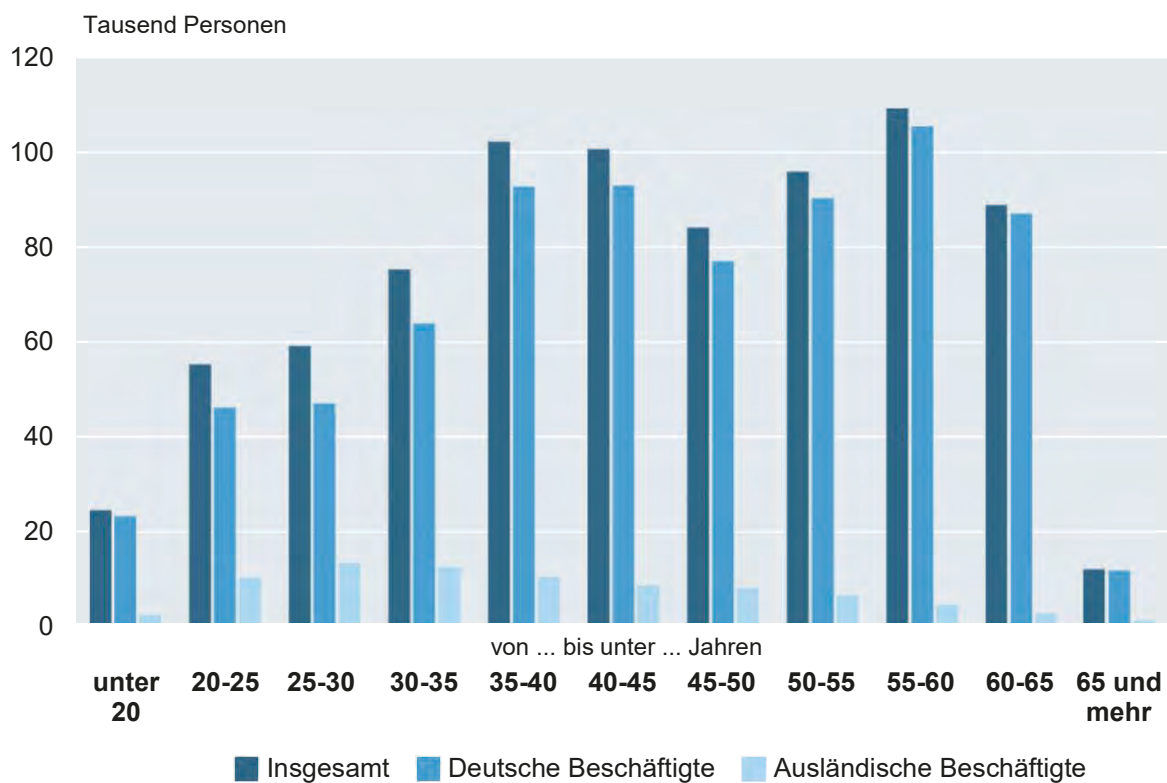

Thüringer Landesamt für Statistik

## 6. Sozialversicherungspflichtig Beschäftigte am Arbeitsort am 31.12.2023 nach Kreisen und Geschlecht

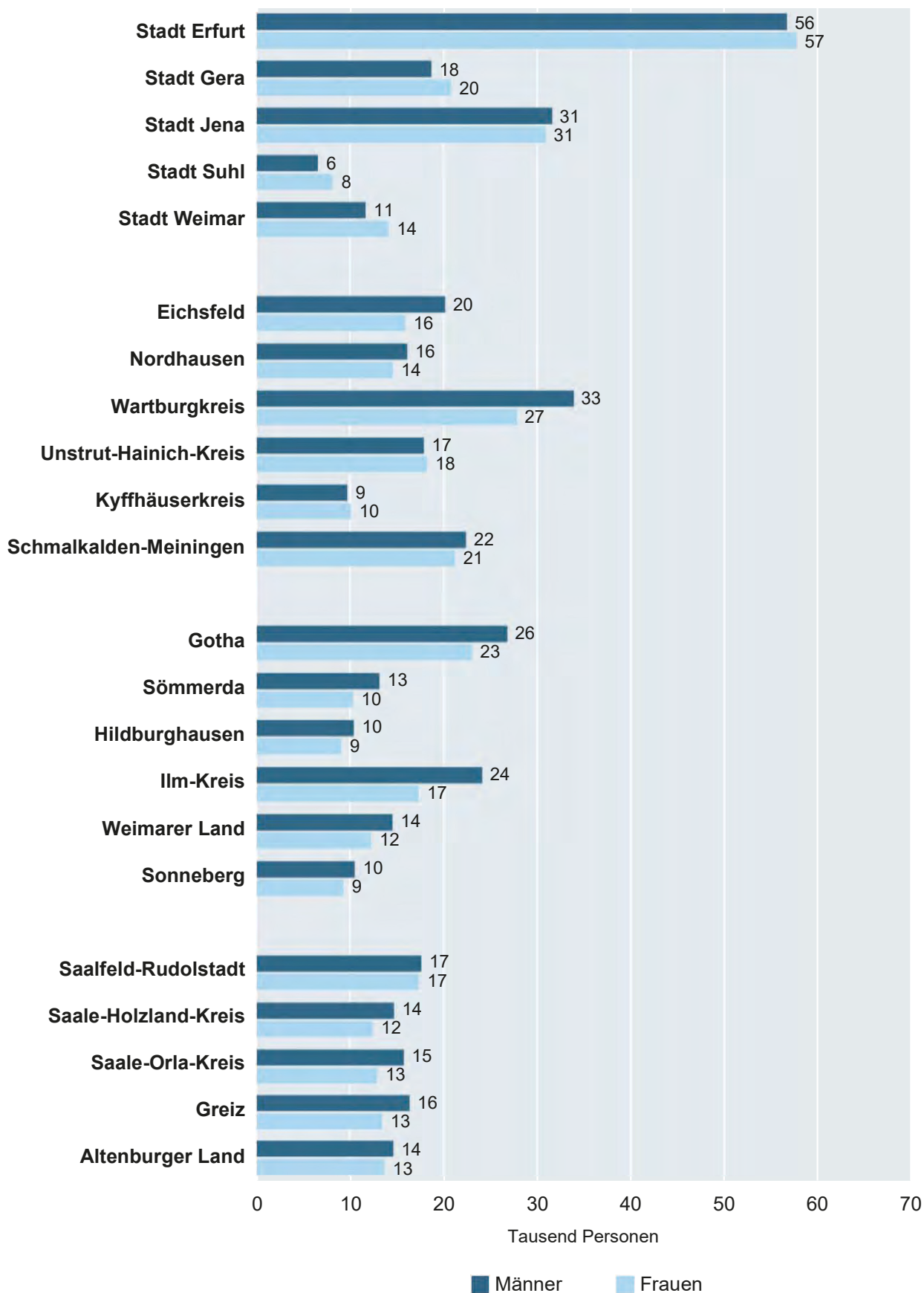

## 7. Sozialversicherungspflichtig Beschäftigte am Arbeitsort und Wohnort am 31.12.2023 nach Kreisen

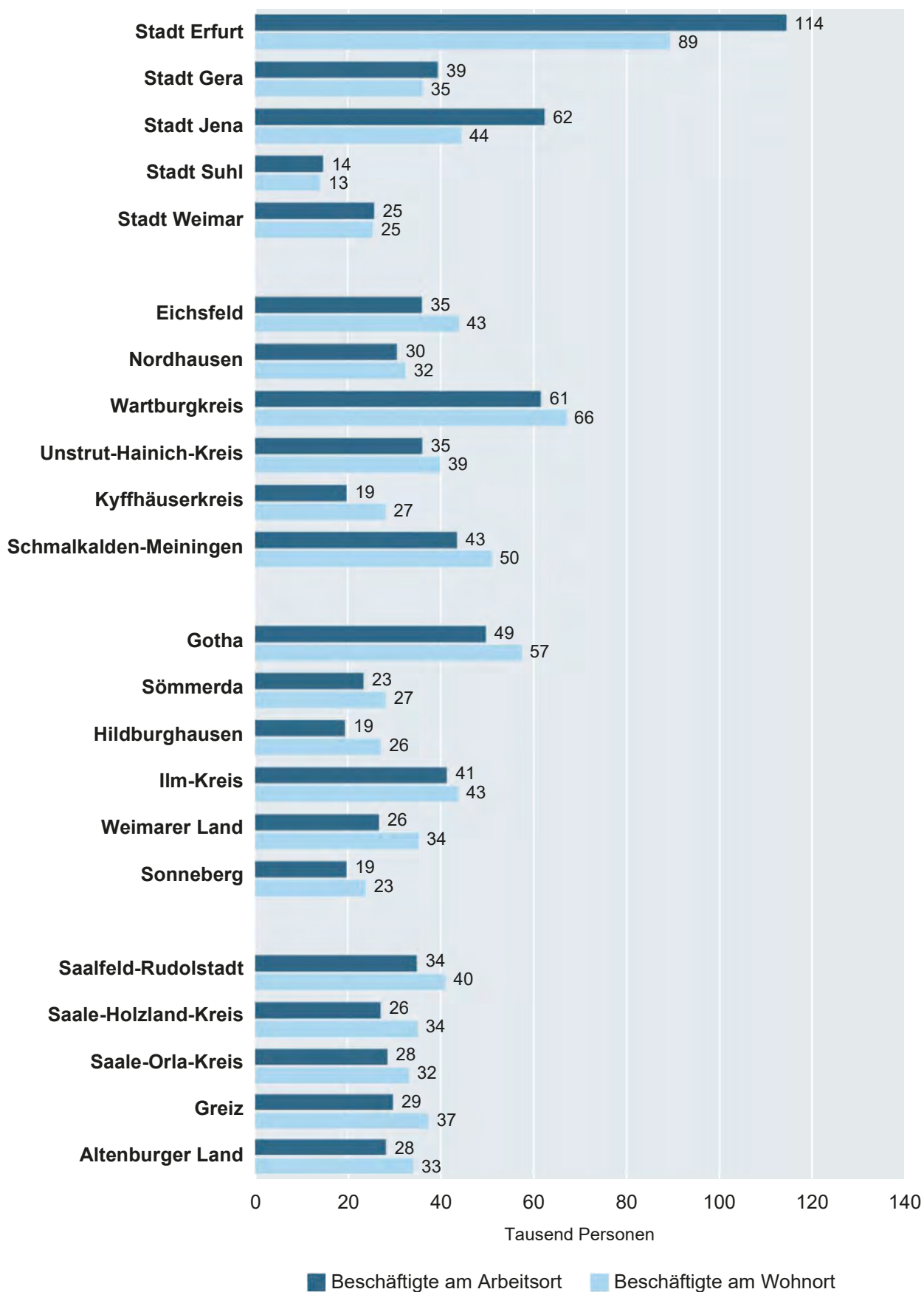

# 1. Sozialversicherungspflichtig Beschäftigte am Arbeitsort am 31.12.2023 nach Strukturmerkmalen

Merkmal	Insgesamt	Anteil an allen Beschäftigten	Männlich	Weiblich	Veränderung gegenüber 30.9.2023			Veränderung gegenüber 31.12.2022		
					insge- samt	männ- lich	weib- lich	insge- samt	männ- lich	weib- lich
	Anzahl	%	Anzahl		%					
Beschäftigte insgesamt	797 512	100	415 089	382 423	- 1,1	- 1,5	- 0,8	- 0,8	- 0,7	- 0,9
dar. Auszubildende	33 249	4,2	20 226	13 023	- 1,7	- 1,0	- 2,7	3,6	2,5	5,3
nach Altersgruppen										
Alter von... bis unter ... Jahren										
unter 20	23 909	3,0	14 700	9 209	- 6,7	- 7,2	- 6,0	3,8	2,3	6,3
20 bis 30	112 961	14,2	64 185	48 776	- 0,7	- 0,9	- 0,5	3,2	3,1	3,4
30 bis 40	175 594	22,0	93 080	82 514	- 2,0	- 2,4	- 1,6	- 5,1	- 5,1	- 5,2
40 bis 50	182 811	22,9	94 051	88 760	- 0,1	- 0,4	0,2	2,2	2,2	2,2
50 bis 60	203 023	25,5	99 674	103 349	- 1,9	- 2,1	- 1,6	- 4,5	- 4,2	- 4,8
60 und mehr	99 214	12,4	49 399	49 815	1,0	0,4	1,5	4,9	4,7	5,0
nach Staatsangehörigkeit										
Deutsche Beschäftigte	726 371	91,1	368 827	357 544	- 1,1	- 1,4	- 0,8	- 1,7	- 1,7	- 1,6
Ausländische Beschäftigte	71 141	8,9	46 262	24 879	- 1,6	- 1,9	- 1,1	9,4	8,3	11,5
darunter aus EU-Ländern (EU-27)	37 101	4,7	23 760	13 341	- 4,0	- 3,9	- 4,2	4,2	3,3	5,8
nach Berufsabschluss <sup>1)</sup>										
Mit beruflichem Ausbildungsabschluss	677 931	85,0	343 547	334 384	- 1,0	- 1,2	- 0,7	- 1,3	- 1,3	- 1,2
davon mit										
anerkanntem Berufsabschluss <sup>2)</sup>	559 587	70,2	287 077	272 510	- 1,2	- 1,5	- 0,9	- 1,8	- 1,7	- 1,9
akademischem Berufsabschluss <sup>3)</sup>	118 344	14,8	56 470	61 874	0,2	0,1	0,4	1,3	0,9	1,6
Ohne beruflichen Ausbildungsabschluss	74 005	9,3	45 446	28 559	- 1,6	- 2,1	- 0,9	4,2	3,8	4,8
nach Berufsbereichen <sup>4) 5)</sup>										
Land-, Forst- und Tierwirtschaft und Gartenbau	15 315	1,9	10 435	4 880	- 7,7	- 7,4	- 8,4	- 0,7	- 0,4	- 1,4
Rohstoffgewinnung, Produktion und Fertigung	197 994	24,8	156 164	41 830	- 1,7	- 1,6	- 2,0	- 1,6	- 1,5	- 2,2
Bau, Architektur, Vermessung und Gebäudetechnik	55 154	6,9	51 754	3 400	- 2,4	- 2,5	- 0,3	- 1,0	- 1,1	0,3
Naturwissenschaft, Geografie und Informatik	21 393	2,7	15 403	5 990	0,1	0,0	0,4	2,3	2,4	2,1
Verkehr, Logistik, Schutz und Sicherheit	111 221	13,9	75 621	35 600	- 1,9	- 1,9	- 2,0	- 2,9	- 2,3	- 4,1
Kaufmännische Dienstleistungen, Warenhandel, Vertrieb, Hotel und Tourismus	82 080	10,3	26 532	55 548	- 0,7	- 0,5	- 0,8	- 0,5	1,7	- 1,5
Unternehmensorganis., Buchhaltung, Recht und Verwaltung	129 823	16,3	36 151	93 672	- 0,3	- 0,1	- 0,4	0,0	1,1	- 0,4
Gesundheit, Soziales, Lehre und Erziehung	166 201	20,8	33 863	132 338	0,1	0,7	- 0,1	1,0	2,8	0,5
Geisteswissenschaften, Kultur und Gestaltung	12 592	1,6	5 718	6 874	- 1,2	- 2,0	- 0,5	- 4,4	- 4,1	- 4,6
nach Vollzeit-/Teilzeitbeschäftigung <sup>1)</sup>										
Vollzeitbeschäftigte	560 161	70,2	365 645	194 516	- 1,6	- 1,6	- 1,5	- 1,4	- 1,2	- 1,8
Teilzeitbeschäftigte	237 351	29,8	49 444	187 907	- 0,1	- 0,3	- 0,1	0,8	3,3	0,1
nach zusammengefassten Wirtschaftsabschnitten <sup>1) 6)</sup>										
A Land- u. Forstwirtschaft, Fischerei	11 743	1,5	7 786	3 957	- 8,0	- 7,9	- 8,1	- 1,9	- 1,5	- 2,7
B-F Produzierendes Gewerbe	251 609	31,5	187 765	63 844	- 1,6	- 1,7	- 1,2	- 1,5	- 1,5	- 1,7
B-E Produzierendes Gewerbe ohne Baugewerbe	199 857	25,1	142 507	57 350	- 1,1	- 1,1	- 1,2	- 1,2	- 0,9	- 1,7
C Verarbeitendes Gewerbe	183 076	23,0	129 468	53 608	- 1,3	- 1,2	- 1,4	- 1,5	- 1,3	- 2,0
F Baugewerbe	51 752	6,5	45 258	6 494	- 3,3	- 3,6	- 0,8	- 2,8	- 3,0	- 1,0
G-U Dienstleistungsbereiche	534 099	67,0	219 510	314 589	- 0,8	- 1,0	- 0,6	- 0,4	0,0	- 0,7
G-I Handel, Verkehr, Gastgewerbe	155 752	19,5	81 961	73 791	- 1,1	- 1,3	- 1,0	- 2,1	- 1,5	- 2,8
J Information und Kommunikation	16 200	2,0	10 398	5 802	0,1	0,0	0,3	2,2	2,0	2,7
K Finanz- u. Versicherungsdienstleistg.	10 871	1,4	3 580	7 291	- 0,6	- 0,4	- 0,7	- 0,7	0,2	- 1,1
L Grundstücks- und Wohnungswesen	6 637	0,8	3 226	3 411	- 0,6	- 0,4	- 0,8	- 1,6	- 1,6	- 1,6
M-N Freiberufl., wissenschaftl., techn. Dienst- leistg.; sonst. wirtschaftl. Dienstleistg.	92 394	11,6	50 193	42 201	- 2,3	- 2,5	- 2,1	- 1,5	- 0,5	- 2,5
O-Q Öff. Verwaltung, Verteidigung, Sozialvers.; Erzieh. u. Unterr.; Gesundh.- u. Sozialw.	224 239	28,1	60 138	164 101	0,1	0,3	0,0	1,2	2,4	0,8
R-U Kunst, Unterhaltung und Erholung; sonst. Dienstleistg.; Priv. Haushalte; Exterr. Org.	28 006	3,5	10 014	17 992	- 0,8	- 0,4	- 0,9	- 0,6	0,2	- 1,1

1) ohne Fälle „ohne Angabe“ - 2) anerkannte Berufsausbildung, Meister-/Techniker- oder gleichwertiger Fachschulabschluss - 3) Bachelor, Diplom/Magister/Master/Staatsexamen, Promotion - 4) Klassifizierung der Berufe, Ausgabe 2010 - 5) ohne sonstige Berufsbereiche; ohne Fälle „ohne Angabe“ - 6) Klassifikation der Wirtschaftszweige, Ausgabe 2008 (WZ 2008)

**2. Sozialversicherungspflichtig Beschäftigte am Arbeitsort sowie am Wohnort in den kreisfreien Städten und Landkreisen am 31.12.2023**

Kreisfreie Stadt Landkreis Land	Insge- samt <sup>1)</sup>	Veränd. gg. 31.12. 2022	Darunter (von Spalte Insgesamt) in den Wirtschaftsbereichen <sup>2)</sup>					Und zwar (von Spalte Insgesamt)		
			Land- und Forstwirt- schaft, Fischerei (A)	Produ- zierendes Gewerbe (B-F)	Handel, Verkehr, Gast- gewerbe, Informa- tion u. Kommu- nikation (G-J)	Finanz-, Vers.- u. Unter- dienstl., Grundst.- u. Wohnungs- wesen (K-N)	Erbrg. v. öff. u. priv. Dienst- leistg. (O-U)	weiblich	Teilzeit- beschäf- tigte	auslän- dische Beschäf- tigte
Anzahl	%	Anzahl								
Beschäftigte am Arbeitsort										
Stadt Erfurt	113 663	0,0	291	15 078	32 122	28 174	37 998	57 367	34 908	12 377
Stadt Gera	38 701	0,1	65	6 697	11 519	6 076	14 344	20 420	12 524	4 356
Stadt Jena	61 689	1,3	. <sup>4)</sup>	14 750 <sup>4)</sup>	11 027	11 028	24 862	30 530	20 274	5 707
Stadt Suhl	13 992	-2,1	. <sup>4)</sup>	2 812 <sup>4)</sup>	2 998	2 591	5 591	7 797	4 370	1 266
Stadt Weimar	25 008	-2,0	. <sup>4)</sup>	3 507 <sup>4)</sup>	5 068	5 464	10 969	13 740	9 525	2 457
Eichsfeld	35 283	-0,4	525	14 211	6 430	4 163	9 944	15 523	10 749	3 405
Nordhausen	29 911	1,5	444	9 634	6 040	2 916	10 867	14 204	9 264	1 923
Wartburgkreis	60 896	-1,4	905	24 817	11 517	7 697	15 960	27 428	16 362	4 741
Unstrut-Hainich-Kreis	35 324	-1,7	810	9 994	6 786	4 712	13 022	17 837	11 664	3 036
Kyffhäuserkreis	19 046	-0,1	503	6 729	3 579	1 777	6 450	9 713	6 153	783
Schmalkalden-Meiningen	42 819	-1,1	737	16 027	8 575	4 614	12 866	20 836	12 274	4 362
Gotha	49 041	-2,2	677	17 971	12 222	5 775	12 396	22 657	12 493	5 945
Sömmerda	22 694	-1,2	671	9 431	4 577	1 892	6 118	9 950	5 870	1 445
Hildburghausen	18 730	-3,0	597	8 022	2 820	1 548	5 743	8 711	5 393	1 328
Ilm-Kreis	40 661	0,5	400	16 362	8 599	5 323	9 977	16 966	10 445	3 874
Weimarer Land	26 033	-0,7	663	8 738	6 165	2 179	8 288	11 880	7 878	2 837
Sonneberg	19 044	-2,8	160	9 221	2 868	2 294	4 501	8 921	4 309	2 375
Saalfeld-Rudolstadt	34 194	-0,6	609	12 615	6 368	3 109	11 493	16 989	11 138	1 424
Saale-Holzland-Kreis	26 364	-1,5	935	10 001	6 079	2 252	7 095	12 063	6 924	2 229
Saale-Orla-Kreis	27 864	-2,7	1 325	12 436	4 816	1 810	7 477	12 520	7 858	1 908
Greiz	29 015	-0,6	820	12 390	5 863	2 173	7 765	13 061	8 206	1 479
Altenburger Land	27 540	-1,7	564	10 208	5 914	2 335	8 519	13 310	8 770	1 884
Thüringen	797 512	-0,8	11 743	251 609	171 952	109 902	252 245	382 423	237 351	71 141
Beschäftigte am Wohnort										
Stadt Erfurt	88 633	0,4	295	14 778	26 629	18 663	28 258	42 411	26 040	11 172
Stadt Gera	35 326	0,1	127	8 940	9 830	5 439	10 963	16 565	10 534	3 928
Stadt Jena	43 613	0,2	73	9 708	8 329	7 894	17 443	20 463	15 214	5 417
Stadt Suhl	13 348	-1,4	23	3 660	3 242	2 257	4 166	6 501	3 742	1 676
Stadt Weimar	24 613	-0,2	84	4 165	6 097	4 694	9 549	11 997	8 794	2 730
Eichsfeld	43 085	3,2	532	15 895	8 326	4 832	13 493	20 116	13 678	2 239
Nordhausen	31 685	-0,4	416	9 957	6 562	3 500	11 242	14 873	9 823	1 813
Wartburgkreis	66 267	-1,0	828	25 476	13 838	8 533	17 592	30 701	18 278	4 510
Unstrut-Hainich-Kreis	39 056	-4,3	833	12 277	8 114	4 873	12 957	18 453	11 765	2 151
Kyffhäuserkreis	27 344	-1,0	533	9 115	5 832	3 786	8 071	12 728	7 920	1 051
Schmalkalden-Meiningen	50 179	-1,1	731	18 708	10 291	5 558	14 891	23 722	13 954	3 054
Gotha	56 633	-1,1	691	19 661	13 859	8 624	13 795	26 572	14 316	6 743
Sömmerda	27 367	0,0	637	8 552	6 555	3 844	7 773	12 953	7 271	1 356
Hildburghausen	26 389	-1,9	567	10 078	5 118	3 443	7 182	12 492	7 420	1 403
Ilm-Kreis	42 954	-0,2	469	14 247	10 047	6 584	11 605	19 803	12 118	4 163
Weimarer Land	34 429	-0,4	593	9 647	7 898	4 813	11 442	16 734	10 394	2 274
Sonneberg	23 114	-0,7	175	10 470	3 845	3 541	5 083	10 806	5 517	2 371
Saalfeld-Rudolstadt	40 222	-1,2	626	15 285	7 626	4 352	12 322	19 093	12 025	1 675
Saale-Holzland-Kreis	34 212	-0,3	780	10 964	7 151	4 293	10 916	16 447	9 521	1 930
Saale-Orla-Kreis	32 389	-1,4	1 192	12 752	6 661	2 944	8 827	15 165	9 181	1 836
Greiz	36 595	-1,1	879	12 689	7 984	4 201	10 825	17 525	10 928	1 479
Altenburger Land	33 332	-1,0	549	11 788	7 380	4 251	9 363	15 575	10 121	1 897
Thüringen	850 785	-0,6	11 633	268 812	191 214	120 919	257 758	401 695	248 554	66 868

1) einschließlich Fälle „ohne Angabe“ - 2) Klassifikation der Wirtschaftszweige, Ausgabe 2008 (WZ 2008) - 3) Pendlersaldo (Einpendler abzüglich Auspendler); positive Differenz bedeutet „Einpendlerüberschuss“, negative Differenz bedeutet „Auspendlerüberschuss“ - 4) Aus Gründen der Geheimhaltung beinhaltet die Zusammenfassung B-F auch den Wirtschaftsabschnitt A.

**3. Sozialversicherungspflichtig Beschäftigte am Arbeitsort am 31.12.2023 nach zusammengefassten Wirtschaftsabschnitten, Altersgruppen, ausländischen Beschäftigten sowie beruflicher Ausbildung**

Wirtschaftsgliederung <sup>1)</sup>  Alter von ... bis unter ... Jahren  Ausländische Beschäftigte		Insgesamt <sup>2)</sup>	Darunter			ohne beruflichen Ausbildungs- abschluss
			mit beruflichem Ausbildungsabschluss			
			zusammen	davon mit		
				anerkanntem Berufsabschluss <sup>3)</sup>	akademischem Berufsabschluss <sup>4)</sup>	
Insgesamt						
A	Land- u. Forstwirtschaft, Fischerei	11 743	9 892	8 949	943	1 171
B-F	Produzierendes Gewerbe	251 609	220 172	194 002	26 170	20 486
B-E	Produzierendes Gewerbe ohne Baugewerbe	199 857	176 766	153 339	23 427	15 387
C	Verarbeitendes Gewerbe	183 076	161 405	140 315	21 090	14 503
F	Baugewerbe	51 752	43 406	40 663	2 743	5 099
G-U	Dienstleistungsbereiche	534 099	447 819	356 616	91 203	52 341
G-I	Handel, Verkehr, Gastgewerbe	155 752	122 857	114 829	8 028	17 798
J	Information und Kommunikation	16 200	13 961	7 704	6 257	1 375
K	Finanz- u. Versicherungsdienstleistg.	10 871	9 890	8 032	1 858	574
L	Grundstücks- und Wohnungswesen	6 637	5 986	4 718	1 268	346
M-N	Freiberufl., wissenschaftl., techn. Dienst- leistg.; sonst. wirtschaftl. Dienstleistg.	92 394	71 022	54 840	16 182	11 923
O-Q	Öff. Verwaltung, Verteidigung, Sozialvers.; Erzieh. u. Unterr.; Gesundh.- u. Sozialw.	224 239	199 870	148 907	50 963	18 161
R-U	Kunst, Unterhaltung und Erholung; sonst. Dienstleistg.; Priv. Haushalte; Exterr. Org.	28 006	24 233	17 586	6 647	2 164
unter 20		23 909	2 209	2 177	32	19 346
20 bis 25		54 550	30 427	27 991	2 436	19 585
25 bis 30		58 411	45 246	33 855	11 391	9 389
30 bis 35		74 383	64 818	48 599	16 219	5 922
35 bis 40		101 211	91 649	72 242	19 407	5 082
40 bis 45		99 633	90 443	72 701	17 742	4 274
45 bis 50		83 178	75 066	62 463	12 603	3 341
50 bis 55		94 906	86 882	76 432	10 450	2 769
55 bis 60		108 117	99 874	86 965	12 909	2 339
60 bis 65		87 890	81 243	69 351	11 892	1 750
65 und mehr		11 324	10 074	6 811	3 263	208
Insgesamt <sup>2)</sup>		797 512	677 931	559 587	118 344	74 005
darunter ausländische Beschäftigte		71 141	34 125	22 035	12 090	18 552
darunter weiblich						
A	Land- u. Forstwirtschaft, Fischerei	3 957	3 435	3 007	428	310
B-F	Produzierendes Gewerbe	63 844	56 661	48 198	8 463	4 336
B-E	Produzierendes Gewerbe ohne Baugewerbe	57 350	50 735	43 151	7 584	4 013
C	Verarbeitendes Gewerbe	53 608	47 185	40 507	6 678	3 881
F	Baugewerbe	6 494	5 926	5 047	879	323
G-U	Dienstleistungsbereiche	314 589	274 262	221 293	52 969	23 910
G-I	Handel, Verkehr, Gastgewerbe	73 791	59 583	55 414	4 169	6 825
J	Information und Kommunikation	5 802	5 050	2 951	2 099	382
K	Finanz- u. Versicherungsdienstleistg.	7 291	6 688	5 597	1 091	295
L	Grundstücks- und Wohnungswesen	3 411	3 071	2 348	723	192
M-N	Freiberufl., wissenschaftl., techn. Dienst- leistg.; sonst. wirtschaftl. Dienstleistg.	42 201	34 149	26 791	7 358	4 343
O-Q	Öff. Verwaltung, Verteidigung, Sozialvers.; Erzieh. u. Unterr.; Gesundh.- u. Sozialw.	164 101	149 806	116 369	33 437	10 737
R-U	Kunst, Unterhaltung und Erholung; sonst. Dienstleistg.; Priv. Haushalte; Exterr. Org.	17 992	15 915	11 823	4 092	1 136
unter 20		9 209	889	873	16	7 266
20 bis 25		22 944	13 050	11 641	1 409	8 057
25 bis 30		25 832	21 379	15 160	6 219	3 224
30 bis 35		34 375	31 214	22 570	8 644	1 978
35 bis 40		48 139	44 573	34 135	10 438	1 843
40 bis 45		47 976	44 328	34 770	9 558	1 635
45 bis 50		40 784	37 317	30 717	6 600	1 398
50 bis 55		47 415	43 704	38 579	5 125	1 194
55 bis 60		55 934	51 941	45 311	6 630	1 036
60 bis 65		45 354	42 014	35 951	6 063	835
65 und mehr		4 461	3 975	2 803	1 172	93
Zusammen <sup>2)</sup>		382 423	334 384	272 510	61 874	28 559
darunter ausländische Beschäftigte		24 879	12 760	7 208	5 552	5 866

1) Klassifikation der Wirtschaftszweige, Ausgabe 2008 (WZ 2008) - 2) einschl. Fälle „ohne Angabe“ - 3) anerkannte Berufsausbildung, Meister-/Techniker- oder gleichwertiger Fachschulabschluss - 4) Bachelor, Diplom/Magister/Master/Staatsexamen, Promotion



**4. Sozialversicherungspflichtig Beschäftigte am Arbeitsort am 31.12.2023 nach Wirtschaftsabschnitten und ausgewählten Wirtschaftsabteilungen, Vollzeit- und Teilzeitbeschäftigten, Auszubildenden, deutschen und ausländischen Beschäftigten**

WZ 2008 <sup>1)</sup>	Wirtschaftsgliederung	Insgesamt <sup>2)</sup>	Und zwar				
			Vollzeit- beschäftigte	Teilzeit- beschäftigte	Auszubildende	deutsche	ausländische
						Beschäftigte	
Insgesamt							
A	Land- und Forstwirtschaft, Fischerei	11 743	9 892	1 851	777	10 901	842
B-F	Produzierendes Gewerbe	251 609	228 157	23 452	11 437	231 196	20 413
B-E	Produzierendes Gewerbe ohne Baugewerbe	199 857	181 524	18 333	7 623	183 679	16 178
B	Bergbau u. Gew. v. Steinen u. Erden	2 539	2 420	119	45	2 496	43
C	Verarbeitendes Gewerbe	183 076	166 126	16 950	7 054	167 343	15 733
10-12	H. v. Nahr.- u. Genussm., Getr. u. Tabakerzeugn.	21 483	17 209	4 274	787	16 720	4 763
13-15	H. v. Textil., Bekleid., Leder, Lederw. u. Schuhen	2 042	1 735	307	61	1 838	204
16-18	H. v. Holzw., Papier, Pappe u. Druckerzeugn.	11 975	11 072	903	435	11 157	818
19-20	Kokerei und Mineralölverarbeitung,						
	H. v. chemischen Erzeugnissen	3 378	3 115	263	117	3 138	240
21	H. v. pharmazeutischen Erzeugnissen	2 006	1 767	239	69	1 921	85
22-23	H. v. Gummi- u. Kunststoffwaren, Glas u.						
	Glasw., Keramik, Verarb. v. Steinen u. Erden	25 220	23 677	1 543	851	22 954	2 266
24-25	Metallerzeugung u. -bearb., H. v. Metallerzeugn.	35 348	33 192	2 156	1 344	32 637	2 711
26	H. v. DV-Geräten, elektron. u. opt. Erzeugn.	20 733	18 281	2 452	808	19 436	1 297
27	H. v. elektrischen Ausrüstungen	6 666	6 071	595	218	6 323	343
28	Maschinenbau	21 323	20 031	1 292	1 056	20 484	839
29-30	Fahrzeugbau	16 643	15 804	839	549	15 517	1 126
31-33	H. v. Möbeln u. sonst. Waren, Rep. u. Installation von Maschinen und Ausrüstungen	16 259	14 172	2 087	759	15 218	1 041
D	Energieversorgung	5 511	4 965	546	291	5 322	189
E							
	Wasserversorg.; Abwasser- und Abfallentsorg. u. Beseitigung v. Umweltverschmutzungen	8 731	8 013	718	233	8 518	213
F	Baugewerbe	51 752	46 633	5 119	3 814	47 517	4 235
41-42	Hoch- und Tiefbau	15 636	14 638	998	916	14 229	1 407
43	Vorb. Baustellenarbeiten, Bauinstallation und sonstiges Ausbaugewerbe	36 116	31 995	4 121	2 898	33 288	2 828
G-U	Dienstleistungsbereiche	534 099	322 064	212 035	21 035	484 214	49 885
G-I	Handel, Verkehr, Gastgewerbe	155 752	100 336	55 416	8 168	138 197	17 555
G	Handel; Instandhaltung und Rep. von Kfz	94 539	57 706	36 833	5 796	88 219	6 320
45	Handel mit Kfz; Instandh. u. Rep. von Kfz	17 746	15 722	2 024	2 315	17 115	631
46	Großhandel (ohne Handel mit Kfz)	17 606	14 684	2 922	686	16 732	874
47	Einzelhandel (ohne Handel mit Kfz)	59 187	27 300	31 887	2 795	54 372	4 815
H	Verkehr und Lagerei	39 219	31 610	7 609	958	34 005	5 214
I	Gastgewerbe	21 994	11 020	10 974	1 414	15 973	6 021
J	Information und Kommunikation	16 200	12 945	3 255	671	15 260	940
58-60	Verlagswesen, audiovisuelle Medien u. Rundfunk	1 602	1 152	450	67	1 568	34
61	Telekommunikation	1 304	1 149	155	31	1 276	28
62-63	Informat.technologische u. Informat.dienstleistg.	13 294	10 644	2 650	573	12 416	878
K	Finanz- und Versicherungsdienstleistg.	10 871	6 646	4 225	564	10 730	141
64	Erbrg. v. Finanzdienstleistg.	7 926	4 957	2 969	443	7 864	62
65-66	Versicherungen u. Pensionskassen; mit Finanz- u. Versicherungsdienstleistg. verb. Tätigk.	2 945	1 689	1 256	121	2 866	79
L	Grundstücks- und Wohnungswesen	6 637	4 846	1 791	233	6 448	189
M-N	Freiberufl., wissenschaftl., techn. Dienstleistg.; sonst. wirtschaftl. Dienstleistg.	92 394	64 452	27 942	2 051	71 771	20 623
M	Freiberufl., wissenschaftl. u. techn. Dienstleistg.	37 289	25 222	12 067	1 442	34 284	3 005
69-71	Erbrg. v. freiberufl. u. techn. Dienstleistg.	28 072	18 440	9 632	1 153	26 890	1 182
72	Forschung und Entwicklung	6 724	5 159	1 565	101	5 000	1 724
73-75	Sonst. freiberufl., wissenschaftl. u. techn. Tätigk.	2 493	1 623	870	188	2 394	99
N	Erbrg. v. sonst. wirtschaftl. Dienstleistg.	55 105	39 230	15 875	609	37 487	17 618
78.2, 78.3	dar. Überlassung von Arbeitskräften	24 040	21 533	2 507	50	10 530	13 510
O-Q	Öff. Verwaltung, Verteidigung, Sozialvers.; Erzieh. u. Unterr.; Gesundh.- u. Sozialw.	224 239	117 493	106 746	8 568	215 783	8 456
O	Öff. Verwaltung, Verteidigung, Sozialvers.	54 175	33 062	21 113	1 454	53 859	316
84.1	dar. Öffentliche Verwaltung	42 402	25 255	17 147	998	42 128	274
P	Erziehung und Unterricht	35 394	16 918	18 476	805	33 158	2 236
Q	Gesundheits- und Sozialwesen	134 670	67 513	67 157	6 309	128 766	5 904
86	Gesundheitswesen	66 458	36 020	30 438	3 953	63 033	3 425
87-88	Heime und Sozialwesen	68 212	31 493	36 719	2 356	65 733	2 479
R-U	Kunst, Unterhaltung und Erholung; sonst. Dienstleistg.; Priv. Haushalte; Exterr. Org.	28 006	15 346	12 660	780	26 025	1 981
R	Kunst, Unterhaltung und Erholung	7 211	4 912	2 299	278	6 631	580
S	Erbrg. v. sonstigen Dienstleistungen	20 486	10 328	10 158	502	19 123	1 363
T	Priv. Haushalte mit Hauspersonal; Dienstleistg. u. H. v. Waren durch priv. Haushalte f. d. Eigenbed.	309	106	203	-	271	38
U	Exterritoriale Organisationen und Körperschaften	-	-	-	-	-	-
Insgesamt <sup>3)</sup>		797 512	560 161	237 351	33 249	726 371	71 141

1) Klassifikation der Wirtschaftszweige, Ausgabe 2008 (WZ 2008) - 2) einschließlich Fälle „ohne Angabe“ - 3) einschließlich Fälle ohne Angabe zur Wirtschaftsgliederung

Noch: 4. Sozialversicherungspflichtig Beschäftigte am Arbeitsort am 31.12.2023 nach Wirtschaftsabschnitten und ausgewählten Wirtschaftsabteilungen, Vollzeit- und Teilzeitbeschäftigten, Auszubildenden, deutschen und ausländischen Beschäftigten

WZ 2008 <sup>1)</sup>	Wirtschaftsgliederung	Insgesamt <sup>2)</sup>	Und zwar				
			Vollzeit- beschäftigte	Teilzeit- beschäftigte	Auszubildende	deutsche	ausländische
						Beschäftigte	
männlich							
A	Land- und Forstwirtschaft, Fischerei	7 786	7 251	535	575	7 221	565
B-F	Produzierendes Gewerbe	187 765	180 830	6 935	9 582	172 714	15 051
B-E	Produzierendes Gewerbe ohne Baugewerbe	142 507	137 834	4 673	6 033	131 509	10 998
B	Bergbau u. Gew. v. Steinen u. Erden	2 287	2 267	20	40	2 250	37
C	Verarbeitendes Gewerbe	129 468	125 156	4 312	5 576	118 852	10 616
10-12	H. v. Nahr.- u. Genussm., Getr. u. Tabakerzeugn.	10 624	10 056	568	479	7 883	2 741
13-15	H. v. Textil., Bekleid., Leder, Lederw. u. Schuhen	1 049	1 004	45	34	924	125
16-18	H. v. Holz., Papier, Pappe u. Druckerzeugn.	8 983	8 750	233	315	8 371	612
19-20	Kokerei und Mineralölverarbeitung, H. v. chemischen Erzeugnissen	2 439	2 362	77	92	2 269	170
21	H. v. pharmazeutischen Erzeugnissen	982	924	58	42	943	39
22-23	H. v. Gummi- u. Kunststoffwaren, Glas u. Glasw., Keramik, Verarb. v. Steinen u. Erden	18 594	18 173	421	681	16 908	1 686
24-25	Metallerzeugung u. -bearb., H. v. Metallerzeugn.	28 234	27 607	627	1 181	26 190	2 044
26	H. v. DV-Geräten, elektron. u. opt. Erzeugn.	13 232	12 393	839	602	12 448	784
27	H. v. elektrischen Ausrüstungen	4 300	4 140	160	194	4 074	226
28	Maschinenbau	17 720	17 259	461	948	17 003	717
29-30	Fahrzeugbau	12 763	12 476	287	472	11 981	782
31-33	H. v. Möbeln u. sonst. Waren, Rep. u. Installation von Maschinen und Ausrüstungen	10 548	10 012	536	536	9 858	690
D	Energieversorgung	3 748	3 594	154	222	3 582	166
E	Wasserversorg.; Abwasser- und Abfallentsorg. u. Beseitigung v. Umweltverschmutzungen	7 004	6 817	187	195	6 825	179
F	Baugewerbe	45 258	42 996	2 262	3 549	41 205	4 053
41-42	Hoch- und Tiefbau	14 044	13 680	364	842	12 679	1 365
43	Vorb. Baustellenarbeiten, Bauinstallation und sonstiges Ausbaugewerbe	31 214	29 316	1 898	2 707	28 526	2 688
G-U	Dienstleistungsbereiche	219 510	177 539	41 971	10 069	188 865	30 645
G-I	Handel, Verkehr, Gastgewerbe	81 961	68 510	13 451	5 195	70 373	11 588
G	Handel; Instandhaltung und Rep. von Kfz	43 911	37 827	6 084	3 726	39 742	4 169
45	Handel mit Kfz; Instandh. u. Rep. von Kfz	13 975	13 099	876	1 995	13 410	565
46	Großhandel (ohne Handel mit Kfz)	11 755	11 004	751	498	11 162	593
47	Einzelhandel (ohne Handel mit Kfz)	18 181	13 724	4 457	1 233	15 170	3 011
H	Verkehr und Lagerei	28 793	25 148	3 645	748	24 915	3 878
I	Gastgewerbe	9 257	5 535	3 722	721	5 716	3 541
J	Information und Kommunikation	10 398	9 171	1 227	528	9 783	615
58-60	Verlagswesen, audiovisuelle Medien u. Rundfunk	792	629	163	.	775	17
61	Telekommunikation	1 012	947	65	.	990	22
62-63	Informat.technologische u. Informat.dienstleistg.	8 594	7 595	999	473	8 018	576
K	Finanz- und Versicherungsdienstleistg.	3 580	3 120	460	285	3 527	53
64	Erbrg. v. Finanzdienstleistg.	2 632	2 372	260	222	2 610	22
65-66	Versicherungen u. Pensionskassen; mit Finanz- u. Versicherungsdienstleistg. verb. Tätigk.	948	748	200	63	917	31
L	Grundstücks- und Wohnungswesen	3 226	2 672	554	99	3 117	109
M-N	Freiberufl., wissenschaftl., techn. Dienstleistg.; sonst. wirtschaftl. Dienstleistg.	50 193	42 008	8 185	1 070	36 009	14 184
M	Freiberufl., wissenschaftl. u. techn. Dienstleistg.	16 252	13 708	2 544	649	14 423	1 829
69-71	Erbrg. v. freiberufl. u. techn. Dienstleistg.	11 236	9 573	1 663	541	10 636	600
72	Forschung und Entwicklung	4 124	3 454	670	62	2 942	1 182
73-75	Sonst. freiberufl., wissenschaftl. u. techn. Tätigk.	892	681	211	46	845	47
N	Erbrg. v. sonst. wirtschaftl. Dienstleistg.	33 941	28 300	5 641	421	21 586	12 355
78.2, 78.3	dar. Überlassung von Arbeitskräften	17 634	16 072	1 562	19	7 547	10 087
O-Q	Öff. Verwaltung, Verteidigung, Sozialvers.; Erzieh. u. Unterr.; Gesundh.- u. Sozialw.	60 138	44 886	15 252	2 547	56 944	3 194
O	Öff. Verwaltung, Verteidigung, Sozialvers.	17 742	14 775	2 967	568	17 637	105
84.1	dar. Öffentliche Verwaltung	15 037	12 315	2 722	438	14 952	85
P	Erziehung und Unterricht	10 698	6 986	3 712	470	9 758	940
Q	Gesundheits- und Sozialwesen	31 698	23 125	8 573	1 509	29 549	2 149
86	Gesundheitswesen	13 361	10 247	3 114	826	11 959	1 402
87-88	Heime und Sozialwesen	18 337	12 878	5 459	683	17 590	747
R-U	Kunst, Unterhaltung und Erholung; sonst. Dienstleistg.; Priv. Haushalte; Exterr. Org.	10 014	7 172	2 842	345	9 112	902
R	Kunst, Unterhaltung und Erholung	3 538	2 652	886	140	3 252	286
S	Erbrg. v. sonstigen Dienstleistungen	6 400	4 480	1 920	205	5 793	607
T	Priv. Haushalte mit Hauspersonal; Dienstleistg. u. H. v. Waren durch priv. Haushalte f. d. Eigenbed.	76	40	36	-	67	9
U	Exterritoriale Organisationen und Körperschaften	-	-	-	-	-	-
Insgesamt <sup>3)</sup>		415 089	365 645	49 444	20 226	368 827	46 262

1) Klassifikation der Wirtschaftszweige, Ausgabe 2008 (WZ 2008) - 2) einschließlich Fälle „ohne Angabe“ - 3) einschließlich Fälle ohne Angabe zur Wirtschaftsgliederung



Noch: 4. Sozialversicherungspflichtig Beschäftigte am Arbeitsort am 31.12.2023 nach Wirtschaftsabschnitten und ausgewählten Wirtschaftsabteilungen, Vollzeit- und Teilzeitbeschäftigten, Auszubildenden, deutschen und ausländischen Beschäftigten

WZ 2008 <sup>1)</sup>	Wirtschaftsgliederung	Insgesamt <sup>2)</sup>	Und zwar				
			Vollzeit- beschäftigte	Teilzeit- beschäftigte	Auszubildende	deutsche	ausländische
						Beschäftigte	
weiblich							
A	Land- und Forstwirtschaft, Fischerei	3 957	2 641	1 316	202	3 680	277
B-F	Produzierendes Gewerbe	63 844	47 327	16 517	1 855	58 482	5 362
B-E	Produzierendes Gewerbe ohne Baugewerbe	57 350	43 690	13 660	1 590	52 170	5 180
B	Bergbau u. Gew. v. Steinen u. Erden	252	153	99	5	246	6
C	Verarbeitendes Gewerbe	53 608	40 970	12 638	1 478	48 491	5 117
10-12	H. v. Nahr.- u. Genussm., Getr. u. Tabakerzeugn.	10 859	7 153	3 706	308	8 837	2 022
13-15	H. v. Textil., Bekleid., Leder, Lederw. u. Schuhen	993	731	262	27	914	79
16-18	H. v. Holz., Papier, Pappe u. Druckerzeugn.	2 992	2 322	670	120	2 786	206
19-20	Kokerei und Mineralölverarbeitung, H. v. chemischen Erzeugnissen	939	753	186	25	869	70
21	H. v. pharmazeutischen Erzeugnissen	1 024	843	181	27	978	46
22-23	H. v. Gummi- u. Kunststoffwaren, Glas u. Glasw., Keramik, Verarb. v. Steinen u. Erden	6 626	5 504	1 122	170	6 046	580
24-25	Metallerzeugung u. -bearb., H. v. Metallerzeugn.	7 114	5 585	1 529	163	6 447	667
26	H. v. DV-Geräten, elektron. u. opt. Erzeugn.	7 501	5 888	1 613	206	6 988	513
27	H. v. elektrischen Ausrüstungen	2 366	1 931	435	24	2 249	117
28	Maschinenbau	3 603	2 772	831	108	3 481	122
29-30	Fahrzeugbau	3 880	3 328	552	77	3 536	344
31-33	H. v. Möbeln u. sonst. Waren, Rep. u. Installation von Maschinen und Ausrüstungen	5 711	4 160	1 551	223	5 360	351
D	Energieversorgung	1 763	1 371	392	69	1 740	23
E	Wasserversorg.; Abwasser- und Abfallentsorg. u. Beseitigung v. Umweltverschmutzungen	1 727	1 196	531	38	1 693	34
F	Baugewerbe	6 494	3 637	2 857	265	6 312	182
41-42	Hoch- und Tiefbau	1 592	958	634	74	1 550	42
43	Vorb. Baustellenarbeiten, Bauinstallation und sonstiges Ausbaugewerbe	4 902	2 679	2 223	191	4 762	140
G-U	Dienstleistungsbereiche	314 589	144 525	170 064	10 966	295 349	19 240
G-I	Handel, Verkehr, Gastgewerbe	73 791	31 826	41 965	2 973	67 824	5 967
G	Handel; Instandhaltung und Rep. von Kfz	50 628	19 879	30 749	2 070	48 477	2 151
45	Handel mit Kfz; Instandh. u. Rep. von Kfz	3 771	2 623	1 148	320	3 705	66
46	Großhandel (ohne Handel mit Kfz)	5 851	3 680	2 171	188	5 570	281
47	Einzelhandel (ohne Handel mit Kfz)	41 006	13 576	27 430	1 562	39 202	1 804
H	Verkehr und Lagerei	10 426	6 462	3 964	210	9 090	1 336
I	Gastgewerbe	12 737	5 485	7 252	693	10 257	2 480
J	Information und Kommunikation	5 802	3 774	2 028	143	5 477	325
58-60	Verlagswesen, audiovisuelle Medien u. Rundfunk	810	523	287	.	793	17
61	Telekommunikation	292	202	90	.	286	6
62-63	Informat.technologische u. Informat.dienstleistg.	4 700	3 049	1 651	100	4 398	302
K	Finanz- und Versicherungsdienstleistg.	7 291	3 526	3 765	279	7 203	88
64	Erbrg. v. Finanzdienstleistg.	5 294	2 585	2 709	221	5 254	40
65-66	Versicherungen u. Pensionskassen; mit Finanz- u. Versicherungsdienstleistg. verb. Tätigk.	1 997	941	1 056	58	1 949	48
L	Grundstücks- und Wohnungswesen	3 411	2 174	1 237	134	3 331	80
M-N	Freiberufl., wissenschaftl., techn. Dienstleistg.; sonst. wirtschaftl. Dienstleistg.	42 201	22 444	19 757	981	35 762	6 439
M	Freiberufl., wissenschaftl. u. techn. Dienstleistg.	21 037	11 514	9 523	793	19 861	1 176
69-71	Erbrg. v. freiberufl. u. techn. Dienstleistg.	16 836	8 867	7 969	612	16 254	582
72	Forschung und Entwicklung	2 600	1 705	895	39	2 058	542
73-75	Sonst. freiberufl., wissenschaftl. u. techn. Tätigk.	1 601	942	659	142	1 549	52
N	Erbrg. v. sonst. wirtschaftl. Dienstleistg.	21 164	10 930	10 234	188	15 901	5 263
78.2, 78.3	dar. Überlassung von Arbeitskräften	6 406	5 461	945	31	2 983	3 423
O-Q	Öff. Verwaltung, Verteidigung, Sozialvers.; Erzieh. u. Unterr.; Gesundh.- u. Sozialw.	164 101	72 607	91 494	6 021	158 839	5 262
O	Öff. Verwaltung, Verteidigung, Sozialvers.	36 433	18 287	18 146	886	36 222	211
84.1	dar. Öffentliche Verwaltung	27 365	12 940	14 425	560	27 176	189
P	Erziehung und Unterricht	24 696	9 932	14 764	335	23 400	1 296
Q	Gesundheits- und Sozialwesen	102 972	44 388	58 584	4 800	99 217	3 755
86	Gesundheitswesen	53 097	25 773	27 324	3 127	51 074	2 023
87-88	Heime und Sozialwesen	49 875	18 615	31 260	1 673	48 143	1 732
R-U	Kunst, Unterhaltung und Erholung; sonst. Dienstleistg.; Priv. Haushalte; Exterr. Org.	17 992	8 174	9 818	435	16 913	1 079
R	Kunst, Unterhaltung und Erholung	3 673	2 260	1 413	138	3 379	294
S	Erbrg. v. sonstigen Dienstleistungen	14 086	5 848	8 238	297	13 330	756
T	Priv. Haushalte mit Hauspersonal; Dienstleistg. u. H. v. Waren durch priv. Haushalte f. d. Eigenbed.	233	66	167	-	204	29
U	Exterritoriale Organisationen und Körperschaften	-	-	-	-	-	-
Insgesamt <sup>3)</sup>		382 423	194 516	187 907	13 023	357 544	24 879

1) Klassifikation der Wirtschaftszweige, Ausgabe 2008 (WZ 2008) - 2) einschließlich Fälle „ohne Angabe“ - 3) einschließlich Fälle ohne Angabe zur Wirtschaftsgliederung

**5. Sozialversicherungspflichtig Beschäftigte am  
ländischen Beschäftigten, zusammengefasst**

Lfd. Nr.	Staatsangehörigkeit		Insgesamt			
	Wirtschaftsgliederung <sup>1)</sup>			unter 20	20 bis 25	25 bis 30
Insgesamt						
Deutsche Beschäftigte						
1	A	Land- u. Forstwirtschaft, Fischerei	10 901	717	802	699
2	B-F	Produzierendes Gewerbe	231 196	7 531	13 121	12 717
3	B-E	Produzierendes Gewerbe ohne Baugewerbe	183 679	4 903	9 663	10 271
4	C	Verarbeitendes Gewerbe	167 343	4 486	8 814	9 362
5	F	Baugewerbe	47 517	2 628	3 458	2 446
6	G-U	Dienstleistungsbereiche	484 214	14 093	31 234	32 582
7	G-I	Handel, Verkehr, Gastgewerbe	138 197	5 516	10 509	8 377
8	J	Information und Kommunikation	15 260	280	1 055	1 517
9	K	Finanz- u. Versicherungsdienstleistg.	10 730	.	686	623
10	L	Grundstücks- und Wohnungswesen	6 448	.	308	291
11	M-N	Freiberufl., wissenschaftl., techn. Dienst- leistg.; sonst. wirtschaftl. Dienstleistg.	71 771	1 442	4 498	5 246
12	O-Q	Öff. Verwaltung, Verteidigung, Sozialvers.; Erzieh. u. Unterr.; Gesundh.- u. Sozialw.	215 783	5 793	12 860	14 890
13	R-U	Kunst, Unterhaltung und Erholung; sonst. Dienstleistg.; Priv. Haushalte; Exterr. Org.	26 025	678	1 318	1 638
14	Zusammen <sup>2)</sup>		726 371	22 341	45 157	45 999
Ausländische Beschäftigte						
15	A	Land- u. Forstwirtschaft, Fischerei	842	19	77	132
16	B-F	Produzierendes Gewerbe	20 413	380	2 251	3 090
17	B-E	Produzierendes Gewerbe ohne Baugewerbe	16 178	312	1 820	2 552
18	C	Verarbeitendes Gewerbe	15 733	303	1 769	2 486
19	F	Baugewerbe	4 235	68	431	538
20	G-U	Dienstleistungsbereiche	49 885	1 169	7 065	9 190
21	G-I	Handel, Verkehr, Gastgewerbe	17 555	424	2 615	3 293
22	J	Information und Kommunikation	940	13	64	248
23	K	Finanz- u. Versicherungsdienstleistg.	141	.	26	20
24	L	Grundstücks- und Wohnungswesen	189	.	9	21
25	M-N	Freiberufl., wissenschaftl., techn. Dienst- leistg.; sonst. wirtschaftl. Dienstleistg.	20 623	492	3 175	3 867
26	O-Q	Öff. Verwaltung, Verteidigung, Sozialvers.; Erzieh. u. Unterr.; Gesundh.- u. Sozialw.	8 456	193	930	1 438
27	R-U	Kunst, Unterhaltung und Erholung; sonst. Dienstleistg.; Priv. Haushalte; Exterr. Org.	1 981	37	246	303
28	Zusammen <sup>2)</sup>		71 141	1 568	9 393	12 412
Insgesamt						
29	A	Land- u. Forstwirtschaft, Fischerei	11 743	736	879	831
30	B-F	Produzierendes Gewerbe	251 609	7 911	15 372	15 807
31	B-E	Produzierendes Gewerbe ohne Baugewerbe	199 857	5 215	11 483	12 823
32	C	Verarbeitendes Gewerbe	183 076	4 789	10 583	11 848
33	F	Baugewerbe	51 752	2 696	3 889	2 984
34	G-U	Dienstleistungsbereiche	534 099	15 262	38 299	41 772
35	G-I	Handel, Verkehr, Gastgewerbe	155 752	5 940	13 124	11 670
36	J	Information und Kommunikation	16 200	293	1 119	1 765
37	K	Finanz- u. Versicherungsdienstleistg.	10 871	276	712	643
38	L	Grundstücks- und Wohnungswesen	6 637	118	317	312
39	M-N	Freiberufl., wissenschaftl., techn. Dienst- leistg.; sonst. wirtschaftl. Dienstleistg.	92 394	1 934	7 673	9 113
40	O-Q	Öff. Verwaltung, Verteidigung, Sozialvers.; Erzieh. u. Unterr.; Gesundh.- u. Sozialw.	224 239	5 986	13 790	16 328
41	R-U	Kunst, Unterhaltung und Erholung; sonst. Dienstleistg.; Priv. Haushalte; Exterr. Org.	28 006	715	1 564	1 941
42	Insgesamt <sup>2)</sup>		797 512	23 909	54 550	58 411

1) Klassifikation der Wirtschaftszweige, Ausgabe 2008 (WZ 2008) - 2) einschließlich Fälle ohne Angabe zur Wirtschaftsgliederung

**Arbeitsort am 31.12.2023 nach deutschen und aus-  
Wirtschaftsabschnitten und Altersgruppen**

Davon im Alter von ... bis unter ... Jahren								Lfd. Nr.
30 bis 35	35 bis 40	40 bis 45	45 bis 50	50 bis 55	55 bis 60	60 bis 65	65 und mehr	
Insgesamt								
841	1 088	1 071	753	1 361	1 819	1 567	183	1
19 173	29 371	30 099	23 889	29 683	34 883	28 135	2 594	2
15 892	24 513	24 444	18 390	23 485	27 905	22 398	1 815	3
14 566	22 540	22 334	16 799	21 293	25 280	20 209	1 660	4
3 281	4 858	5 655	5 499	6 198	6 978	5 737	779	5
42 795	61 190	60 749	51 347	58 196	67 668	56 261	8 099	6
10 735	15 922	16 684	14 571	17 479	20 060	16 043	2 301	7
1 933	2 592	2 238	1 523	1 488	1 444	.	.	8
778	1 093	1 074	1 360	1 937	1 613	.	.	9
413	688	796	769	909	1 078	939	141	10
6 741	9 029	9 067	7 612	8 244	9 830	8 334	1 728	11
19 923	28 587	27 531	22 657	24 959	29 954	25 545	3 084	12
2 272	3 279	3 359	2 855	3 180	3 689	3 182	575	13
62 814	91 653	91 930	75 996	89 248	104 382	85 974	10 877	14
136	109	95	99	93	44	33	5	15
3 182	2 861	2 441	2 401	1 866	1 243	587	111	16
2 536	2 219	1 845	1 882	1 481	977	465	89	17
2 465	2 142	1 790	1 832	1 454	955	454	83	18
646	642	596	519	385	266	122	22	19
8 251	6 588	5 166	4 682	3 699	2 448	1 296	331	20
2 696	2 241	1 807	1 619	1 375	888	478	119	21
265	159	91	38	27	20	11	4	22
16	23	19	8	9	9	.	.	23
24	29	29	27	21	14	.	.	24
3 196	2 369	2 006	2 107	1 627	1 079	563	142	25
1 750	1 491	987	677	470	318	163	39	26
304	276	227	206	170	120	71	21	27
11 569	9 558	7 703	7 182	5 658	3 735	1 916	447	28
977	1 197	1 166	852	1 454	1 863	1 600	188	29
22 355	32 232	32 540	26 290	31 549	36 126	28 722	2 705	30
18 428	26 732	26 289	20 272	24 966	28 882	22 863	1 904	31
17 031	24 682	24 124	18 631	22 747	26 235	20 663	1 743	32
3 927	5 500	6 251	6 018	6 583	7 244	5 859	801	33
51 046	67 778	65 915	56 029	61 895	70 116	57 557	8 430	34
13 431	18 163	18 491	16 190	18 854	20 948	16 521	2 420	35
2 198	2 751	2 329	1 561	1 515	1 464	1 053	152	36
794	1 116	1 093	1 368	1 946	1 622	1 178	123	37
437	717	825	796	930	1 092	947	146	38
9 937	11 398	11 073	9 719	9 871	10 909	8 897	1 870	39
21 673	30 078	28 518	23 334	25 429	30 272	25 708	3 123	40
2 576	3 555	3 586	3 061	3 350	3 809	3 253	596	41
74 383	101 211	99 633	83 178	94 906	108 117	87 890	11 324	42

Noch: 5. Sozialversicherungspflichtig Beschäftigte am  
ländischen Beschäftigten, zusammengefasst

Lfd. Nr.	Staatsangehörigkeit		Insgesamt			
	Wirtschaftsgliederung <sup>1)</sup>			unter 20	20 bis 25	25 bis 30
männlich						
Deutsche Beschäftigte						
1	A	Land- u. Forstwirtschaft, Fischerei	7 221	.	591	527
2	B-F	Produzierendes Gewerbe	172 714	.	10 841	10 157
3	B-E	Produzierendes Gewerbe ohne Baugewerbe	131 509	3 934	7 641	7 949
4	C	Verarbeitendes Gewerbe	118 852	3 587	6 924	7 221
5	F	Baugewerbe	41 205	.	3 200	2 208
6	G-U	Dienstleistungsbereiche	188 865	6 791	14 084	13 495
7	G-I	Handel, Verkehr, Gastgewerbe	70 373	3 383	6 018	4 690
8	J	Information und Kommunikation	9 783	.	739	959
9	K	Finanz- u. Versicherungsdienstleistg.	3 527	.	323	275
10	L	Grundstücks- und Wohnungswesen	3 117	.	135	109
11	M-N	Freiberufl., wissenschaftl., techn. Dienst- leistg.; sonst. wirtschaftl. Dienstleistg.	36 009	816	2 573	2 873
12	O-Q	Öff. Verwaltung, Verteidigung, Sozialvers.; Erzieh. u. Unterr.; Gesundh.- u. Sozialw.	56 944	1 975	3 729	3 972
13	R-U	Kunst, Unterhaltung und Erholung; sonst. Dienstleistg.; Priv. Haushalte; Exterr. Org.	9 112	.	567	617
14	Zusammen <sup>2)</sup>		368 827	13 731	25 516	24 179
Ausländische Beschäftigte						
15	A	Land- u. Forstwirtschaft, Fischerei	565	.	48	91
16	B-F	Produzierendes Gewerbe	15 051	.	1 665	2 292
17	B-E	Produzierendes Gewerbe ohne Baugewerbe	10 998	219	1 251	1 779
18	C	Verarbeitendes Gewerbe	10 616	211	1 204	1 725
19	F	Baugewerbe	4 053	.	414	513
20	G-U	Dienstleistungsbereiche	30 645	668	4 377	6 017
21	G-I	Handel, Verkehr, Gastgewerbe	11 588	276	1 743	2 288
22	J	Information und Kommunikation	615	.	45	157
23	K	Finanz- u. Versicherungsdienstleistg.	53	.	15	9
24	L	Grundstücks- und Wohnungswesen	109	.	4	13
25	M-N	Freiberufl., wissenschaftl., techn. Dienst- leistg.; sonst. wirtschaftl. Dienstleistg.	14 184	300	2 075	2 782
26	O-Q	Öff. Verwaltung, Verteidigung, Sozialvers.; Erzieh. u. Unterr.; Gesundh.- u. Sozialw.	3 194	56	333	601
27	R-U	Kunst, Unterhaltung und Erholung; sonst. Dienstleistg.; Priv. Haushalte; Exterr. Org.	902	.	162	167
28	Zusammen <sup>2)</sup>		46 262	969	6 090	8 400
Insgesamt						
29	A	Land- u. Forstwirtschaft, Fischerei	7 786	559	639	618
30	B-F	Produzierendes Gewerbe	187 765	6 682	12 506	12 449
31	B-E	Produzierendes Gewerbe ohne Baugewerbe	142 507	4 153	8 892	9 728
32	C	Verarbeitendes Gewerbe	129 468	3 798	8 128	8 946
33	F	Baugewerbe	45 258	2 529	3 614	2 721
34	G-U	Dienstleistungsbereiche	219 510	7 459	18 461	19 512
35	G-I	Handel, Verkehr, Gastgewerbe	81 961	3 659	7 761	6 978
36	J	Information und Kommunikation	10 398	217	784	1 116
37	K	Finanz- u. Versicherungsdienstleistg.	3 580	128	338	284
38	L	Grundstücks- und Wohnungswesen	3 226	44	139	122
39	M-N	Freiberufl., wissenschaftl., techn. Dienst- leistg.; sonst. wirtschaftl. Dienstleistg.	50 193	1 116	4 648	5 655
40	O-Q	Öff. Verwaltung, Verteidigung, Sozialvers.; Erzieh. u. Unterr.; Gesundh.- u. Sozialw.	60 138	2 031	4 062	4 573
41	R-U	Kunst, Unterhaltung und Erholung; sonst. Dienstleistg.; Priv. Haushalte; Exterr. Org.	10 014	264	729	784
42	Insgesamt <sup>2)</sup>		415 089	14 700	31 606	32 579

1) Klassifikation der Wirtschaftszweige, Ausgabe 2008 (WZ 2008) - 2) einschließlich Fälle ohne Angabe zur Wirtschaftsgliederung

Arbeitsort am 31.12.2023 nach deutschen und aus-  
Wirtschaftsabschnitten und Altersgruppen

Davon im Alter von ... bis unter ... Jahren								Lfd. Nr.
30 bis 35	35 bis 40	40 bis 45	45 bis 50	50 bis 55	55 bis 60	60 bis 65	65 und mehr	
männlich								
586	743	666	429	881	1 133	.	.	1
14 894	22 754	22 698	17 758	21 322	24 322	.	.	2
12 044	18 550	17 840	13 023	16 065	18 360	14 763	1 340	3
11 030	17 053	16 250	11 863	14 368	16 288	13 047	1 221	4
2 850	4 204	4 858	4 735	5 257	5 962	.	.	5
16 638	23 257	23 420	19 890	21 854	24 383	20 596	4 457	6
5 619	8 239	8 352	7 231	8 177	9 466	7 699	1 499	7
1 218	1 620	1 430	976	988	901	639	.	8
269	.	345	520	546	.	.	.	9
173	.	392	374	485	.	.	.	10
3 544	4 475	4 453	3 700	3 959	4 629	3 928	1 059	11
5 078	7 194	7 344	6 140	6 571	7 126	6 473	1 342	12
737	1 067	1 104	949	1 128	1 280	1 114	.	13
32 119	46 755	46 789	38 080	44 061	49 842	41 201	6 554	14
104	79	66	60	52	28	.	.	15
2 472	2 181	1 803	1 674	1 251	885	.	.	16
1 861	1 565	1 236	1 170	882	634	331	70	17
1 801	1 493	1 190	1 130	862	615	321	64	18
611	616	567	504	369	251	.	.	19
5 313	4 057	2 998	2 580	2 127	1 428	863	217	20
1 877	1 531	1 134	969	847	521	322	80	21
171	105	61	28	14	14	8	.	22
6	.	6	4	3	.	.	.	23
14	.	16	17	12	.	.	.	24
2 332	1 666	1 363	1 324	1 043	759	442	98	25
774	611	330	178	139	90	57	25	26
139	129	88	60	69	33	27	.	27
7 889	6 317	4 868	4 314	3 430	2 341	1 335	309	28
690	822	732	489	933	1 161	1 002	141	29
17 366	24 935	24 501	19 432	22 573	25 207	20 067	2 047	30
13 905	20 115	19 076	14 193	16 947	18 994	15 094	1 410	31
12 831	18 546	17 440	12 993	15 230	16 903	13 368	1 285	32
3 461	4 820	5 425	5 239	5 626	6 213	4 973	637	33
21 951	27 314	26 418	22 470	23 981	25 811	21 459	4 674	34
7 496	9 770	9 486	8 200	9 024	9 987	8 021	1 579	35
1 389	1 725	1 491	1 004	1 002	915	647	108	36
275	375	351	524	549	415	277	64	37
187	302	408	391	497	577	473	86	38
5 876	6 141	5 816	5 024	5 002	5 388	4 370	1 157	39
5 852	7 805	7 674	6 318	6 710	7 216	6 530	1 367	40
876	1 196	1 192	1 009	1 197	1 313	1 141	313	41
40 008	53 072	51 657	42 394	47 491	52 183	42 536	6 863	42

Noch: 5. Sozialversicherungspflichtig Beschäftigte am  
ländischen Beschäftigten, zusammengefasst

Lfd. Nr.	Staatsangehörigkeit		Insgesamt			
	Wirtschaftsgliederung <sup>1)</sup>			unter 20	20 bis 25	25 bis 30
weiblich						
Deutsche Beschäftigte						
1	A	Land- u. Forstwirtschaft, Fischerei	3 680	.	211	172
2	B-F	Produzierendes Gewerbe	58 482	.	2 280	2 560
3	B-E	Produzierendes Gewerbe ohne Baugewerbe	52 170	969	2 022	2 322
4	C	Verarbeitendes Gewerbe	48 491	899	1 890	2 141
5	F	Baugewerbe	6 312	.	258	238
6	G-U	Dienstleistungsbereiche	295 349	7 302	17 150	19 087
7	G-I	Handel, Verkehr, Gastgewerbe	67 824	2 133	4 491	3 687
8	J	Information und Kommunikation	5 477	.	316	558
9	K	Finanz- u. Versicherungsdienstleistg.	7 203	142	363	348
10	L	Grundstücks- und Wohnungswesen	3 331	74	173	182
11	M-N	Freiberufl., wissenschaftl., techn. Dienst- leistg.; sonst. wirtschaftl. Dienstleistg.	35 762	626	1 925	2 373
12	O-Q	Öff. Verwaltung, Verteidigung, Sozialvers.; Erzieh. u. Unterr.; Gesundh.- u. Sozialw.	158 839	3 818	9 131	10 918
13	R-U	Kunst, Unterhaltung und Erholung; sonst. Dienstleistg.; Priv. Haushalte; Exterr. Org.	16 913	.	751	1 021
14	Zusammen <sup>2)</sup>		357 544	8 610	19 641	21 820
Ausländische Beschäftigte						
15	A	Land- u. Forstwirtschaft, Fischerei	277	.	29	41
16	B-F	Produzierendes Gewerbe	5 362	.	586	798
17	B-E	Produzierendes Gewerbe ohne Baugewerbe	5 180	93	569	773
18	C	Verarbeitendes Gewerbe	5 117	92	565	761
19	F	Baugewerbe	182	.	17	25
20	G-U	Dienstleistungsbereiche	19 240	501	2 688	3 173
21	G-I	Handel, Verkehr, Gastgewerbe	5 967	148	872	1 005
22	J	Information und Kommunikation	325	.	19	91
23	K	Finanz- u. Versicherungsdienstleistg.	88	6	11	11
24	L	Grundstücks- und Wohnungswesen	80	-	5	8
25	M-N	Freiberufl., wissenschaftl., techn. Dienst- leistg.; sonst. wirtschaftl. Dienstleistg.	6 439	192	1 100	1 085
26	O-Q	Öff. Verwaltung, Verteidigung, Sozialvers.; Erzieh. u. Unterr.; Gesundh.- u. Sozialw.	5 262	137	597	837
27	R-U	Kunst, Unterhaltung und Erholung; sonst. Dienstleistg.; Priv. Haushalte; Exterr. Org.	1 079	.	84	136
28	Zusammen <sup>2)</sup>		24 879	599	3 303	4 012
Insgesamt						
29	A	Land- u. Forstwirtschaft, Fischerei	3 957	177	240	213
30	B-F	Produzierendes Gewerbe	63 844	1 229	2 866	3 358
31	B-E	Produzierendes Gewerbe ohne Baugewerbe	57 350	1 062	2 591	3 095
32	C	Verarbeitendes Gewerbe	53 608	991	2 455	2 902
33	F	Baugewerbe	6 494	167	275	263
34	G-U	Dienstleistungsbereiche	314 589	7 803	19 838	22 260
35	G-I	Handel, Verkehr, Gastgewerbe	73 791	2 281	5 363	4 692
36	J	Information und Kommunikation	5 802	76	335	649
37	K	Finanz- u. Versicherungsdienstleistg.	7 291	148	374	359
38	L	Grundstücks- und Wohnungswesen	3 411	74	178	190
39	M-N	Freiberufl., wissenschaftl., techn. Dienst- leistg.; sonst. wirtschaftl. Dienstleistg.	42 201	818	3 025	3 458
40	O-Q	Öff. Verwaltung, Verteidigung, Sozialvers.; Erzieh. u. Unterr.; Gesundh.- u. Sozialw.	164 101	3 955	9 728	11 755
41	R-U	Kunst, Unterhaltung und Erholung; sonst. Dienstleistg.; Priv. Haushalte; Exterr. Org.	17 992	451	835	1 157
42	Insgesamt <sup>2)</sup>		382 423	9 209	22 944	25 832

1) Klassifikation der Wirtschaftszweige, Ausgabe 2008 (WZ 2008) - 2) einschließlich Fälle ohne Angabe zur Wirtschaftsgliederung

Arbeitsort am 31.12.2023 nach deutschen und aus-  
Wirtschaftsabschnitten und Altersgruppen

Davon im Alter von ... bis unter ... Jahren								Lfd. Nr.
30 bis 35	35 bis 40	40 bis 45	45 bis 50	50 bis 55	55 bis 60	60 bis 65	65 und mehr	
weiblich								
255	345	405	324	480	686	.	.	1
4 279	6 617	7 401	6 131	8 361	10 561	.	.	2
3 848	5 963	6 604	5 367	7 420	9 545	7 635	475	3
3 536	5 487	6 084	4 936	6 925	8 992	7 162	439	4
431	654	797	764	941	1 016	.	.	5
26 157	37 933	37 329	31 457	36 342	43 285	35 665	3 642	6
5 116	7 683	8 332	7 340	9 302	10 594	8 344	802	7
715	972	808	547	500	543	403	.	8
509	.	729	840	1 391	.	.	59	9
240	.	404	395	424	.	.	60	10
3 197	4 554	4 614	3 912	4 285	5 201	4 406	669	11
14 845	21 393	20 187	16 517	18 388	22 828	19 072	1 742	12
1 535	2 212	2 255	1 906	2 052	2 409	2 068	.	13
30 695	44 898	45 141	37 916	45 187	54 540	44 773	4 323	14
32	30	29	39	41	16	.	.	15
710	680	638	727	615	358	.	.	16
675	654	609	712	599	343	134	19	17
664	649	600	702	592	340	133	19	18
35	26	29	15	16	15	.	.	19
2 938	2 531	2 168	2 102	1 572	1 020	433	114	20
819	710	673	650	528	367	156	39	21
94	54	30	10	13	6	3	.	22
10	.	13	4	6	.	.	-	23
10	.	13	10	9	.	.	-	24
864	703	643	783	584	320	121	44	25
976	880	657	499	331	228	106	14	26
165	147	139	146	101	87	44	.	27
3 680	3 241	2 835	2 868	2 228	1 394	581	138	28
287	375	434	363	521	702	598	47	29
4 989	7 297	8 039	6 858	8 976	10 919	8 655	658	30
4 523	6 617	7 213	6 079	8 019	9 888	7 769	494	31
4 200	6 136	6 684	5 638	7 517	9 332	7 295	458	32
466	680	826	779	957	1 031	886	164	33
29 095	40 464	39 497	33 559	37 914	44 305	36 098	3 756	34
5 935	8 393	9 005	7 990	9 830	10 961	8 500	841	35
809	1 026	838	557	513	549	406	44	36
519	741	742	844	1 397	1 207	901	59	37
250	415	417	405	433	515	474	60	38
4 061	5 257	5 257	4 695	4 869	5 521	4 527	713	39
15 821	22 273	20 844	17 016	18 719	23 056	19 178	1 756	40
1 700	2 359	2 394	2 052	2 153	2 496	2 112	283	41
34 375	48 139	47 976	40 784	47 415	55 934	45 354	4 461	42

**6. Ausländische sozialversicherungspflichtig Beschäftigte am Arbeitsort am 31.12.2023 nach zusammen**

Lfd. Nr.	Wirtschaftsgliederung <sup>1)</sup>  Alter von ... bis unter ... Jahren		Insgesamt	Darunter mit EU-Mitgliedstaates darunter						
				EU-27 zusammen	Bulgarien	Italien	Kroatien	Polen	Rumänien	Slowakei
Insgesamt										
1	A	Land- u. Forstwirtschaft, Fischerei	842	602	15	.	-	274	263	5
2	B-F	Produzierendes Gewerbe	20 413	12 691	741	.	356	4 521	3 690	641
3	B-E	Produzierendes Gewerbe ohne Baugewerbe	16 178	9 943	522	133	271	3 384	3 085	600
4	C	Verarbeitendes Gewerbe	15 733	9 695	510	132	266	3 295	2 976	598
5	F	Baugewerbe	4 235	2 748	219	.	85	1 137	605	41
6	G-U	Dienstleistungsbereiche	49 885	23 808	1 669	700	428	9 803	4 813	1 198
7	G-I	Handel, Verkehr, Gastgewerbe	17 555	7 819	522	339	137	3 306	1 470	342
8	J	Information und Kommunikation	940	240	29	27	11	42	21	.
9	K	Finanz- u. Versicherungsdienstleistg.	141	51	5	.	-	17	5	.
10	L	Grundstücks- und Wohnungswesen	189	75	9	.	.	24	19	-
11	M-N	Freiberufl., wissenschaftl., techn. Dienst- leistg.; sonst. wirtschaftl. Dienstleistg.	20 623	12 726	867	152	217	5 940	2 642	682
12	O-Q	Öff. Verwaltung, Verteidigung, Sozialvers.; Erzieh. u. Unterr.; Gesundh.- u. Sozialw.	8 456	2 174	156	126	53	357	432	144
13	R-U	Kunst, Unterhaltung und Erholung; sonst. Dienstleistg.; Priv. Haushalte; Exterr. Org.	1 981	723	81	51	.	117	224	21
14	unter 20		1 568	687	50	14	13	208	281	43
15	20 bis 25		9 393	4 246	198	82	74	1 786	1 284	203
16	25 bis 30		12 412	5 265	215	144	120	2 354	1 277	267
17	30 bis 35		11 569	5 282	299	145	116	2 043	1 238	260
18	35 bis 40		9 558	4 791	355	119	80	1 694	1 207	280
19	40 bis 45		7 703	4 292	328	84	93	1 613	944	231
20	45 bis 50		7 182	4 689	359	97	94	1 811	1 081	213
21	50 bis 55		5 658	3 845	293	94	79	1 472	829	169
22	55 bis 60		3 735	2 520	189	53	78	976	473	114
23	60 bis 65		1 916	1 218	106	21	34	531	124	58
24	65 und mehr		447	266	33	8	3	110	28	6
25	Insgesamt <sup>2)</sup>		71 141	37 101	2 425	861	784	14 598	8 766	1 844
darunter weiblich										
26	A	Land- u. Forstwirtschaft, Fischerei	277	193	3	-	-	105	77	-
27	B-F	Produzierendes Gewerbe	5 362	3 745	185	35	101	1 207	1 287	241
28	B-E	Produzierendes Gewerbe ohne Baugewerbe	5 180	3 658	177	31	97	1 190	1 272	.
29	C	Verarbeitendes Gewerbe	5 117	3 631	176	31	97	1 184	1 264	.
30	F	Baugewerbe	182	87	8	4	4	17	15	.
31	G-U	Dienstleistungsbereiche	19 240	9 403	719	237	162	3 510	2 145	501
32	G-I	Handel, Verkehr, Gastgewerbe	5 967	3 067	200	81	46	1 340	563	162
33	J	Information und Kommunikation	325	86	11	.	4	13	8	5
34	K	Finanz- u. Versicherungsdienstleistg.	88	29	.	.	-	9	5	-
35	L	Grundstücks- und Wohnungswesen	80	30	.	-	.	5	9	-
36	M-N	Freiberufl., wissenschaftl., techn. Dienst- leistg.; sonst. wirtschaftl. Dienstleistg.	6 439	4 267	339	49	68	1 783	1 130	223
37	O-Q	Öff. Verwaltung, Verteidigung, Sozialvers.; Erzieh. u. Unterr.; Gesundh.- u. Sozialw.	5 262	1 502	107	69	41	278	308	99
38	R-U	Kunst, Unterhaltung und Erholung; sonst. Dienstleistg.; Priv. Haushalte; Exterr. Org.	1 079	422	55	28	.	82	122	12
39	unter 20		599	300	17	.	.	114	113	.
40	20 bis 25		3 303	1 822	74	25	30	839	532	87
41	25 bis 30		4 012	2 028	68	61	44	906	484	104
42	30 bis 35		3 680	1 764	105	40	29	627	436	103
43	35 bis 40		3 241	1 563	125	43	26	437	466	99
44	40 bis 45		2 835	1 463	138	29	31	415	410	94
45	45 bis 50		2 868	1 716	157	33	41	548	485	91
46	50 bis 55		2 228	1 411	109	19	24	482	359	76
47	55 bis 60		1 394	871	72	14	28	309	179	45
48	60 bis 65		581	327	31	5	7	122	36	23
49	65 und mehr		138	76	11	.	.	23	9	.
50	Zusammen <sup>2)</sup>		24 879	13 341	907	272	263	4 822	3 509	742

1) Klassifikation der Wirtschaftszweige, Ausgabe 2008 (WZ 2008) - 2) einschließlich Fälle „ohne Angabe“



gefassten Wirtschaftsabschnitten, Altersgruppen und ausgewählten Staatsangehörigkeiten

Staatsangehörigkeit eines												Lfd. Nr.
		anderen Staates										
Tschechien	Ungarn	Afghanistan	Arabische Republik Syrien	Volksrepublik China	Eritrea	Indien	Irak	Russische Föderation	Türkei	Ukraine	Vietnam	
Insgesamt												
5	11	.	5	.	.	.	.	6	.	126	11	1
569	694	.	869	.	.	.	.	427	.	1 100	443	2
501	572	644	737	148	228	264	199	371	232	855	339	3
498	567	635	729	146	227	257	197	351	226	823	333	4
68	122	.	132	.	.	.	.	56	.	245	104	5
1 216	1 335	1 819	4 206	1 082	613	1 430	891	1 260	1 013	2 654	1 674	6
253	457	719	1 875	114	271	645	369	306	523	845	992	7
10	10	14	59	16	.	95	.	84	36	58	13	8
.	4	.	11	-	-	.	-	13	8	8	.	9
.	4	.	4	3	.	-	.	13	5	24	.	10
790	631	876	1 235	762	286	363	328	288	245	935	60	11
138	188	162	803	176	37	312	109	493	148	584	518	12
21	41	43	219	11	15	.	77	63	48	200	84	13
17	24	104	170	.	5	17	36	25	22	165	117	14
103	164	754	838	89	119	328	179	104	148	453	746	15
140	234	736	1 171	377	257	619	238	192	239	499	422	16
246	305	435	1 052	378	245	340	258	213	221	422	226	17
267	261	238	729	192	130	178	176	240	213	532	98	18
271	253	144	483	86	49	105	110	240	181	576	84	19
290	278	70	262	49	30	62	61	221	157	527	76	20
217	233	49	188	32	13	31	46	190	134	345	102	21
161	151	18	139	20	.	11	24	148	78	204	111	22
66	110	.	41	8	.	9	.	94	36	121	126	23
12	27	.	7	.	-	3	.	26	7	36	20	24
1 790	2 040	2 555	5 080	1 234	851	1 703	1 134	1 693	1 436	3 880	2 128	25
darunter weiblich												
-	.	.	-	.	-	-	-	.	-	55	7	26
143	.	.	39	.	12	56	18	.	63	413	136	27
.	217	28	.	67	12	56	18	133	44	399	.	28
.	215	28	.	65	12	53	17	126	44	391	.	29
.	.	.	.	.	-	-	-	.	19	14	.	30
364	555	189	631	331	82	433	148	812	269	1 802	959	31
112	182	70	194	46	34	129	52	188	118	521	496	32
5	5	.	6	10	-	32	.	39	7	27	.	33
.	.	-	.	-	-	.	-	11	3	8	.	34
.	.	.	.	3	-	-	-	8	3	9	3	35
129	191	32	93	176	26	107	30	147	46	593	36	36
101	144	76	282	90	19	159	54	377	81	478	370	37
14	28	7	50	6	3	.	.	42	11	166	51	38
8	12	20	27	-	.	11	15	11	7	57	60	39
34	74	46	74	13	22	120	34	50	22	251	402	40
49	98	42	103	129	27	175	25	90	66	265	204	41
58	123	39	132	122	12	90	23	115	51	193	124	42
68	93	30	88	56	19	44	18	139	57	312	53	43
70	90	19	89	32	8	23	23	154	42	361	42	44
85	112	10	67	20	.	22	11	140	31	356	53	45
73	100	10	47	14	.	.	12	114	34	241	58	46
43	53	.	33	11	-	.	5	89	16	140	55	47
16	19	.	.	.	.	-	-	48	6	78	42	48
3	11	-	.	.	-	-	-	9	-	16	9	49
507	785	219	670	400	94	489	166	959	332	2 270	1 102	50

7. Sozialversicherungspflichtig Beschäftigte am Arbeitsort in den kreisfreien

Schl.- Nr. <sup>1)</sup>	Kreisfreie Stadt Landkreis Land	Insgesamt <sup>2)</sup>	Darunter im				
			Land- und Forst- wirt- schaft, Fischerei (A)	Produ- zierendes Gewerbe (B-F)	davon		
					Produ- zierendes Gewerbe ohne Baugewerbe (B-E)	darunter  Verarbei- tendes Gewerbe (C)	Bau- gewerbe (F)
Insgesamt							
16 0 51	Stadt Erfurt	113 663	291	15 078	9 958	6 534	5 120
16 0 52	Stadt Gera	38 701	65	6 697	4 938	4 265	1 759
16 0 53	Stadt Jena	61 689	. <sup>4)</sup>	14 750 <sup>4)</sup>	12 623 <sup>4)</sup>	11 983	2 127
16 0 54	Stadt Suhl	13 992	. <sup>4)</sup>	2 812 <sup>4)</sup>	2 289 <sup>4)</sup>	2 035	523
16 0 55	Stadt Weimar	25 008	. <sup>4)</sup>	3 507 <sup>4)</sup>	2 578 <sup>4)</sup>	2 123	929
16 0 61	Eichsfeld	35 283	525	14 211	10 528	10 095	3 683
16 0 62	Nordhausen	29 911	444	9 634	7 442	6 537	2 192
16 0 63	Wartburgkreis	60 896	905	24 817	21 719	19 581	3 098
16 0 64	Unstrut-Hainich-Kreis	35 324	810	9 994	7 087	6 404	2 907
16 0 65	Kyffhäuserkreis	19 046	503	6 729	5 230	4 574	1 499
16 0 66	Schmalkalden-Meiningen	42 819	737	16 027	13 080	12 236	2 947
16 0 67	Gotha	49 041	677	17 971	15 013	14 109	2 958
16 0 68	Sömmerda	22 694	671	9 431	7 622	7 350	1 809
16 0 69	Hildburghausen	18 730	597	8 022	6 296	6 043	1 726
16 0 70	Ilm-Kreis	40 661	400	16 362	13 501	12 807	2 861
16 0 71	Weimarer Land	26 033	663	8 738	5 883	5 570	2 855
16 0 72	Sonneberg	19 044	160	9 221	8 100	7 675	1 121
16 0 73	Saalfeld-Rudolstadt	34 194	609	12 615	10 220	9 340	2 395
16 0 74	Saale-Holzland-Kreis	26 364	935	10 001	7 745	7 376	2 256
16 0 75	Saale-Orla-Kreis	27 864	1 325	12 436	10 240	9 831	2 196
16 0 76	Greiz	29 015	820	12 390	9 361	8 833	3 029
16 0 77	Altenburger Land	27 540	564	10 208	8 446	7 775	1 762
16	Thüringen	797 512	11 743	251 609	199 857	183 076	51 752
darunter weiblich							
16 0 51	Stadt Erfurt	57 367	140	3 219	2 571	1 705	648
16 0 52	Stadt Gera	20 420	23	1 779	1 585	1 422	194
16 0 53	Stadt Jena	30 530	. <sup>4)</sup>	4 104 <sup>4)</sup>	3 804 <sup>4)</sup>	3 592	300
16 0 54	Stadt Suhl	7 797	. <sup>4)</sup>	814 <sup>4)</sup>	747 <sup>4)</sup>	678	67
16 0 55	Stadt Weimar	13 740	. <sup>4)</sup>	917 <sup>4)</sup>	788 <sup>4)</sup>	658	129
16 0 61	Eichsfeld	15 523	155	3 578	3 125	3 046	453
16 0 62	Nordhausen	14 204	130	1 974	1 722	1 586	252
16 0 63	Wartburgkreis	27 428	336	6 093	5 637	5 320	456
16 0 64	Unstrut-Hainich-Kreis	17 837	258	2 148	1 811	1 656	337
16 0 65	Kyffhäuserkreis	9 713	127	1 736	1 519	1 409	217
16 0 66	Schmalkalden-Meiningen	20 836	185	4 238	3 846	3 621	392
16 0 67	Gotha	22 657	238	4 759	4 370	4 128	389
16 0 68	Sömmerda	9 950	207	2 746	2 501	2 447	245
16 0 69	Hildburghausen	8 711	184	2 095	1 882	1 837	213
16 0 70	Ilm-Kreis	16 966	144	3 896	3 603	3 442	293
16 0 71	Weimarer Land	11 880	180	1 852	1 564	1 504	288
16 0 72	Sonneberg	8 921	70	2 869	2 732	2 644	137
16 0 73	Saalfeld-Rudolstadt	16 989	221	3 354	3 037	2 846	317
16 0 74	Saale-Holzland-Kreis	12 063	330	2 678	2 392	2 292	286
16 0 75	Saale-Orla-Kreis	12 520	533	3 160	2 891	2 803	269
16 0 76	Greiz	13 061	295	3 260	2 867	2 761	393
16 0 77	Altenburger Land	13 310	181	2 595	2 376	2 211	219
16	Thüringen	382 423	3 957	63 844	57 350	53 608	6 494

1) Regionalschlüssel gemäß amtlichem Gemeindeverzeichnis - 2) einschließlich Fälle ohne Angabe zur wirtschaftlichen Gliederung - 3) Klassifikation der Wirtschaftszeige, Ausgabe 2008 (WZ 2008) - 4) Aus Gründen der Geheimhaltung beinhalten die Zusammenfassungen B-F und B-E auch den Wirtschaftsabschnitt A.

Städten und Landkreisen am 31.12.2023 nach zusammengefassten Wirtschaftsabschnitten

Wirtschaftsabschnitt <sup>3)</sup>								Schl.- Nr. <sup>1)</sup>
Dienstleistungs- bereiche (G-U)	davon							
	Handel, Verkehr, Gastgewerbe (G-I)	Information und Kommunikation (J)	Finanz-und Versicherungs- dienst- leistg. (K)	Grundstücks- und Wohnungs- wesen (L)	Freiberufl., wissenschaftl., techn. Dienst- leistg.; sonst. wirtschaftl. Dienstleistg. (M-N)	Öff. Verwaltung, Verteidigung, Sozialvers.; Erzieh. u. Unterr.; Gesundh.- u. Sozialw. (O-Q)	Kunst, Unterhaltung und Erholung; sonst. Dienstleistg.; Priv. Haushalte; Exterr. Org. (R-U)	
Insgesamt								
98 294	26 013	6 109	2 929	1 239	24 006	31 216	6 782	16 0 51
31 939	9 893	1 626	740	767	4 569	13 023	1 321	16 0 52
46 917	7 732	3 295	708	903	9 417	22 457	2 405	16 0 53
11 180	2 796	202	234	176	2 181	5 142	449	16 0 54
21 501	4 646	422	329	248	4 887	8 924	2 045	16 0 55
20 537	6 292	138	395	188	3 580	9 062	882	16 0 61
19 823	5 889	151	462	242	2 212	10 078	789	16 0 62
35 174	11 122	395	863	458	6 376	14 528	1 432	16 0 63
24 520	6 669	117	480	210	4 022	11 280	1 742	16 0 64
11 806	3 547	32	265	187	1 325	5 748	702	16 0 65
26 055	8 185	390	401	175	4 038	10 938	1 928	16 0 66
30 393	11 781	441	427	291	5 057	11 460	936	16 0 67
12 587	4 313	264	95	99	1 698	5 212	906	16 0 68
10 111	2 737	83	196	89	1 263	5 116	627	16 0 69
23 899	7 177	1 422	475	270	4 578	9 224	753	16 0 70
16 632	6 084	81	114	130	1 935	7 723	565	16 0 71
9 663	2 783	85	217	86	1 991	4 198	303	16 0 72
20 970	6 108	260	460	241	2 408	10 452	1 041	16 0 73
15 426	6 002	77	207	152	1 893	6 511	584	16 0 74
14 103	4 697	119	334	130	1 346	6 794	683	16 0 75
15 801	5 638	225	174	189	1 810	7 274	491	16 0 76
16 768	5 648	266	366	167	1 802	7 879	640	16 0 77
534 099	155 752	16 200	10 871	6 637	92 394	224 239	28 006	16
darunter weiblich								
54 008	11 394	1 989	1 861	659	12 141	21 834	4 130	16 0 51
18 618	4 122	932	512	436	2 260	9 543	813	16 0 52
26 414	3 729	1 092	422	372	4 214	15 146	1 439	16 0 53
6 983	1 319	98	163	96	1 104	3 914	289	16 0 54
12 823	2 348	138	216	156	2 081	6 556	1 328	16 0 55
11 786	2 870	38	266	86	1 106	6 818	602	16 0 61
12 094	2 629	45	307	132	920	7 524	537	16 0 62
20 999	5 605	149	546	258	2 547	10 961	933	16 0 63
15 431	3 401	34	338	104	1 621	8 530	1 403	16 0 64
7 846	2 134	6	189	108	708	4 215	486	16 0 65
16 413	4 435	126	290	76	2 059	8 171	1 256	16 0 66
17 660	5 626	233	324	147	2 065	8 644	621	16 0 67
6 994	1 834	73	65	49	570	3 898	505	16 0 68
6 432	1 481	43	127	35	627	3 756	363	16 0 69
12 926	3 359	445	334	148	1 780	6 412	448	16 0 70
9 848	2 724	20	70	60	877	5 745	352	16 0 71
5 982	1 484	25	169	47	1 030	3 045	182	16 0 72
13 414	3 122	122	331	120	1 214	7 832	673	16 0 73
9 053	2 461	17	135	66	992	4 970	412	16 0 74
8 827	2 328	19	241	73	679	5 045	442	16 0 75
9 504	2 610	64	135	87	784	5 465	359	16 0 76
10 534	2 776	94	250	96	822	6 077	419	16 0 77
314 589	73 791	5 802	7 291	3 411	42 201	164 101	17 992	16

**8. Sozialversicherungspflichtig Beschäftigte am Arbeitsort in den kreisfreien Städten und Landkreisen am 31.12.2023 nach deutschen und ausländischen Beschäftigten sowie Vollzeit- und Teilzeitbeschäftigten**

Kreisfreie Stadt Landkreis Land	Insgesamt <sup>1)</sup>	Und zwar			
		deutsche	ausländische	Vollzeit- beschäftigte	Teilzeit- beschäftigte
		Beschäftigte			
Insgesamt					
Stadt Erfurt	113 663	101 286	12 377	78 755	34 908
Stadt Gera	38 701	34 345	4 356	26 177	12 524
Stadt Jena	61 689	55 982	5 707	41 415	20 274
Stadt Suhl	13 992	12 726	1 266	9 622	4 370
Stadt Weimar	25 008	22 551	2 457	15 483	9 525
Eichsfeld	35 283	31 878	3 405	24 534	10 749
Nordhausen	29 911	27 988	1 923	20 647	9 264
Wartburgkreis	60 896	56 155	4 741	44 534	16 362
Unstrut-Hainich-Kreis	35 324	32 288	3 036	23 660	11 664
Kyffhäuserkreis	19 046	18 263	783	12 893	6 153
Schmalkalden-Meiningen	42 819	38 457	4 362	30 545	12 274
Gotha	49 041	43 096	5 945	36 548	12 493
Sömmerda	22 694	21 249	1 445	16 824	5 870
Hildburghausen	18 730	17 402	1 328	13 337	5 393
Ilm-Kreis	40 661	36 787	3 874	30 216	10 445
Weimarer Land	26 033	23 196	2 837	18 155	7 878
Sonneberg	19 044	16 669	2 375	14 735	4 309
Saalfeld-Rudolstadt	34 194	32 770	1 424	23 056	11 138
Saale-Holzland-Kreis	26 364	24 135	2 229	19 440	6 924
Saale-Orla-Kreis	27 864	25 956	1 908	20 006	7 858
Greiz	29 015	27 536	1 479	20 809	8 206
Altenburger Land	27 540	25 656	1 884	18 770	8 770
Thüringen	797 512	726 371	71 141	560 161	237 351
darunter weiblich					
Stadt Erfurt	57 367	52 708	4 659	31 002	26 365
Stadt Gera	20 420	19 298	1 122	10 838	9 582
Stadt Jena	30 530	28 226	2 304	16 243	14 287
Stadt Suhl	7 797	7 231	566	4 234	3 563
Stadt Weimar	13 740	12 828	912	6 527	7 213
Eichsfeld	15 523	14 695	828	6 332	9 191
Nordhausen	14 204	13 567	637	6 686	7 518
Wartburgkreis	27 428	25 750	1 678	13 772	13 656
Unstrut-Hainich-Kreis	17 837	17 105	732	7 944	9 893
Kyffhäuserkreis	9 713	9 459	254	4 640	5 073
Schmalkalden-Meiningen	20 836	19 103	1 733	10 716	10 120
Gotha	22 657	20 389	2 268	12 487	10 170
Sömmerda	9 950	9 484	466	5 206	4 744
Hildburghausen	8 711	8 247	464	4 319	4 392
Ilm-Kreis	16 966	15 714	1 252	9 021	7 945
Weimarer Land	11 880	10 882	998	6 063	5 817
Sonneberg	8 921	7 946	975	5 360	3 561
Saalfeld-Rudolstadt	16 989	16 431	558	7 875	9 114
Saale-Holzland-Kreis	12 063	11 215	848	6 556	5 507
Saale-Orla-Kreis	12 520	11 947	573	6 080	6 440
Greiz	13 061	12 601	460	6 458	6 603
Altenburger Land	13 310	12 718	592	6 157	7 153
Thüringen	382 423	357 544	24 879	194 516	187 907

1) einschließlich Fälle „ohne Angabe“

**9. Sozialversicherungspflichtig Beschäftigte am Wohnort am 31.12.2023 nach Berufsbereichen,  
-abschnitten und ausgewählten -gruppen sowie beruflicher Ausbildung**

KldB 2010 <sup>1)</sup>	Berufsbereiche und Berufshauptgruppen	Insgesamt <sup>2)</sup>	Darunter			
			mit beruflichem Ausbildungsabschluss			ohne beruflichen Ausbildungs- abschluss
			zusammen	davon mit		
				anerkanntem Berufsab- schluss <sup>3)</sup>	akademischem Berufsab- schluss <sup>4)</sup>	
Insgesamt						
1	Land-, Forst- und Tierwirtschaft und Gartenbau	15 395	12 532	11 173	1 359	1 867
2	Rohstoffgewinnung, Produktion und Fertigung	209 731	176 584	159 789	16 795	22 065
21	Rohstoffgewinnung und -aufbereitung, Glas- und Keramikherstellung	7 772	6 645	6 343	302	748
22	Kunststoffherstellung und -verarbeitung, Holzbe- und -verarbeitung	19 175	15 769	15 452	317	2 357
23	Papier- und Druckberufe, technische Mediengestaltung	5 938	4 974	4 472	502	735
24	Metallerzeugung und -bearbeitung, Metallbauberufe	41 503	35 278	34 445	833	4 346
25	Maschinen- und Fahrzeugtechnikberufe	53 797	44 965	42 544	2 421	6 311
26	Mechatronik-, Energie- und Elektroberufe	29 326	25 134	22 488	2 646	3 069
27	Technische Forschungs-, Entwicklungs-, Konstruktions- und Produktionssteuerungsberufe	25 530	24 032	15 001	9 031	813
28	Textil- und Lederberufe	3 803	3 157	3 056	101	397
29	Lebensmittelherstellung und -verarbeitung	22 887	16 630	15 988	642	3 289
3	Bau, Architektur, Vermessung und Gebäudetechnik	60 250	51 957	46 796	5 161	4 835
31	Bauplanungs-, Architektur- und Vermessungsberufe	7 138	6 547	2 970	3 577	336
32	Hoch- und Tiefbauberufe	18 709	15 346	14 542	804	1 855
33	(Innen-)Ausbauberufe	9 821	8 173	8 078	95	1 029
34	Gebäude- und versorgungstechnische Berufe	24 582	21 891	21 206	685	1 615
4	Naturwissenschaft, Geografie und Informatik	23 856	21 323	11 255	10 068	1 768
41	Mathematik-, Biologie-, Chemie- und Physikberufe	6 956	6 430	4 247	2 183	380
42	Geologie-, Geografie- und Umweltschutzberufe	1 233	1 140	559	581	66
43	Informatik-, Informations- und Kommunikationstechnologieberufe	15 667	13 753	6 449	7 304	1 322
5	Verkehr, Logistik, Schutz und Sicherheit	122 137	92 270	88 368	3 902	14 898
51	Verkehrs- und Logistikberufe (außer Fahrzeugführung)	60 292	41 465	39 323	2 142	9 599
52	Führer/innen von Fahrzeug- und Transportgeräten	33 926	29 632	29 135	497	1 807
53	Schutz-, Sicherheits- und Überwachungsberufe	7 600	6 446	5 576	870	647
54	Reinigungsberufe	20 319	14 727	14 334	393	2 845
6	Kaufmännische Dienstleistungen, Warenhandel, Vertrieb, Hotel und Tourismus	89 062	73 766	66 307	7 459	9 452
61	Einkaufs-, Vertriebs- und Handelsberufe	19 891	18 429	13 984	4 445	855
62	Verkaufsberufe	53 822	44 546	42 798	1 748	5 949
63	Tourismus-, Hotel- und Gaststättenberufe	15 349	10 791	9 525	1 266	2 648
7	Unternehmensorganis., Buchhaltung, Recht und Verwaltung	138 747	128 247	92 585	35 662	6 394
71	Berufe in Unternehmensführung und -organisation	87 405	80 002	57 894	22 108	4 137
72	Berufe in Finanzdienstleistungen, Rechnungswesen und Steuerberatung	24 450	22 928	16 706	6 222	1 028
73	Berufe in Recht und Verwaltung	26 892	25 317	17 985	7 332	1 229
8	Gesundheit, Soziales, Lehre und Erziehung	171 081	156 694	118 799	37 895	11 033
81	Medizinische Gesundheitsberufe	74 370	67 703	54 459	13 244	5 494
82	Nichtmedizinische Gesundheits-, Körperpflege- und Wellnessberufe, Medizintechnik	29 184	25 303	23 939	1 364	2 831
83	Erziehung, soziale und hauswirtschaftliche Berufe,Theologie	49 548	46 497	36 555	9 942	2 226
84	Lehrende und ausbildende Berufe	17 979	17 191	3 846	13 345	482
9	Geisteswissenschaften, Kultur und Gestaltung	14 699	12 702	6 837	5 865	1 201
91	Sprach-, literatur-, geistes-, gesellschafts- und wirtschaftswissenschaftliche Berufe	1 608	1 521	416	1 105	62
92	Werbung, Marketing, kaufmännische und redaktionelle Medienberufe	8 913	7 745	4 625	3 120	743
93	Produktdesign, kunsthandwerkliche Berufe, bildende Kunst, Musikinstrumentenbau	1 245	1 017	829	188	151
94	Darstellende und unterhaltende Berufe	2 933	2 419	967	1 452	245
Insgesamt <sup>5)</sup>		850 785	726 765	602 573	124 192	76 749

1) Klassifizierung der Berufe, Ausgabe 2010 - 2) einschl. Fälle „ohne Angabe“ - 3) anerkannte Berufsausbildung, Meister-/Techniker- oder gleichwertiger Fachschulabschluss - 4) Bachelor, Diplom/Magister/Master/Staatsexamen, Promotion - 5) einschließlich sonstige Berufsbereiche und Fälle ohne Berufsangabe

Noch: 9. Sozialversicherungspflichtig Beschäftigte am Wohnort am 31.12.2023 nach Berufsbereichen,  
-abschnitten und ausgewählten -gruppen sowie beruflicher Ausbildung

KldB 2010 <sup>1)</sup>	Berufsbereiche und Berufshauptgruppen	Insgesamt <sup>2)</sup>	Darunter			
			mit beruflichem Ausbildungsabschluss			ohne beruflichen Ausbildungs- abschluss
			zusammen	davon mit		
				anerkanntem Berufsab- schluss <sup>3)</sup>	akademischem Berufsab- schluss <sup>4)</sup>	
männlich						
1	Land-, Forst- und Tierwirtschaft und Gartenbau	10 600	8 595	7 781	814	1 370
2	Rohstoffgewinnung, Produktion und Fertigung	166 122	140 932	127 844	13 088	17 212
21	Rohstoffgewinnung und -aufbereitung, Glas- und Keramikherstellung	6 107	5 278	5 045	233	552
22	Kunststoffherstellung und -verarbeitung, Holzbe- und -verarbeitung	15 512	12 856	12 622	234	1 849
23	Papier- und Druckberufe, technische Mediengestaltung	3 839	3 250	3 027	223	445
24	Metallerzeugung und -bearbeitung, Metallbauberufe	36 906	31 536	30 852	684	3 760
25	Maschinen- und Fahrzeugtechnikberufe	46 500	39 482	37 418	2 064	5 065
26	Mechatronik-, Energie- und Elektroberufe	25 237	21 558	19 243	2 315	2 740
27	Technische Forschungs-, Entwicklungs-, Konstruktions- und Produktionssteuerungsberufe	18 782	17 722	10 761	6 961	568
28	Textil- und Lederberufe	1 558	1 239	1 205	34	223
29	Lebensmittelherstellung und -verarbeitung	11 681	8 011	7 671	340	2 010
3	Bau, Architektur, Vermessung und Gebäudetechnik	56 646	48 799	45 263	3 536	4 548
31	Bauplanungs-, Architektur- und Vermessungsberufe	5 243	4 799	2 515	2 284	249
32	Hoch- und Tiefbauberufe	18 319	15 010	14 434	576	1 818
33	(Innen-)Ausbauberufe	9 526	7 965	7 884	81	962
34	Gebäude- und versorgungstechnische Berufe	23 558	21 025	20 430	595	1 519
4	Naturwissenschaft, Geografie und Informatik	17 458	15 385	8 112	7 273	1 466
41	Mathematik-, Biologie-, Chemie- und Physikberufe	3 609	3 287	2 237	1 050	237
42	Geologie-, Geografie- und Umweltschutzberufe	842	775	432	343	49
43	Informatik-, Informations- und Kommunikationstechnologieberufe	13 007	11 323	5 443	5 880	1 180
5	Verkehr, Logistik, Schutz und Sicherheit	84 098	65 211	62 506	2 705	10 294
51	Verkehrs- und Logistikberufe (außer Fahrzeugführung)	41 164	29 149	27 720	1 429	6 996
52	Führer/innen von Fahrzeug- und Transportgeräten	32 003	27 966	27 512	454	1 673
53	Schutz-, Sicherheits- und Überwachungsberufe	5 438	4 580	3 905	675	487
54	Reinigungsberufe	5 493	3 516	3 369	147	1 138
6	Kaufmännische Dienstleistungen, Warenhandel, Vertrieb, Hotel und Tourismus	30 051	24 014	20 135	3 879	3 989
61	Einkaufs-, Vertriebs- und Handelsberufe	11 558	10 694	8 017	2 677	486
62	Verkaufsberufe	13 764	10 522	9 795	727	2 376
63	Tourismus-, Hotel- und Gaststättenberufe	4 729	2 798	2 323	475	1 127
7	Unternehmensorganis., Buchhaltung, Recht und Verwaltung	39 752	35 651	21 481	14 170	2 567
71	Berufe in Unternehmensführung und -organisation	27 494	24 455	14 753	9 702	1 755
72	Berufe in Finanzdienstleistungen, Rechnungswesen und Steuerberatung	6 686	6 052	3 906	2 146	466
73	Berufe in Recht und Verwaltung	5 572	5 144	2 822	2 322	346
8	Gesundheit, Soziales, Lehre und Erziehung	34 124	30 396	18 071	12 325	2 898
81	Medizinische Gesundheitsberufe	13 506	12 025	7 414	4 611	1 259
82	Nichtmedizinische Gesundheits-, Körperpflege- und Wellnessberufe, Medizintechnik	5 446	4 366	3 960	406	798
83	Erziehung, soziale und hauswirtschaftliche Berufe,Theologie	7 217	6 456	4 629	1 827	588
84	Lehrende und ausbildende Berufe	7 955	7 549	2 068	5 481	253
9	Geisteswissenschaften, Kultur und Gestaltung	6 742	5 698	3 224	2 474	635
91	Sprach-, literatur-, geistes-, gesellschafts- und wirtschaftswissenschaftliche Berufe		506	141	365	26
92	Werbung, Marketing, kaufmännische und redaktionelle Medienberufe	3 796	3 241	1 989	1 252	356
93	Produktdesign, kunsthandwerkliche Berufe, bildende Kunst, Musikinstrumentenbau	595	497	411	86	66
94	Darstellende und unterhaltende Berufe	1 809	1 454	683	771	187
	Insgesamt <sup>5)</sup>	449 090	375 120	314 842	60 278	46 905

1) Klassifizierung der Berufe, Ausgabe 2010 - 2) einschl. Fälle „ohne Angabe“ - 3) anerkannte Berufsausbildung, Meister-/Techniker- oder gleichwertiger  
Fachschulabschluss - 4) Bachelor, Diplom/Magister/Master/Staatsexamen, Promotion - 5) einschließlich sonstige Berufsbereiche und Fälle ohne Berufsangabe

Noch: 9. Sozialversicherungspflichtig Beschäftigte am Wohnort am 31.12.2023 nach Berufsbereichen,  
-abschnitten und ausgewählten -gruppen sowie beruflicher Ausbildung

KldB 2010 <sup>1)</sup>	Berufsbereiche und Berufshauptgruppen	Insgesamt <sup>2)</sup>	Darunter			
			mit beruflichem Ausbildungsabschluss			ohne beruflichen Ausbildungs- abschluss
			zusammen	davon mit		
				anerkanntem Berufsab- schluss <sup>3)</sup>	akademischem Berufsab- schluss <sup>4)</sup>	
weiblich						
1	Land-, Forst- und Tierwirtschaft und Gartenbau	4 795	3 937	3 392	545	497
2	Rohstoffgewinnung, Produktion und Fertigung	43 609	35 652	31 945	3 707	4 853
21	Rohstoffgewinnung und -aufbereitung, Glas- und Keramikherstellung	1 665	1 367	1 298	69	196
22	Kunststoffherstellung und -verarbeitung, Holzbe- und -verarbeitung	3 663	2 913	2 830	83	508
23	Papier- und Druckberufe, technische Mediengestaltung	2 099	1 724	1 445	279	290
24	Metallerzeugung und -bearbeitung, Metallbauberufe	4 597	3 742	3 593	149	586
25	Maschinen- und Fahrzeugtechnikberufe	7 297	5 483	5 126	357	1 246
26	Mechatronik-, Energie- und Elektroberufe	4 089	3 576	3 245	331	329
27	Technische Forschungs-, Entwicklungs-, Konstruktions- und Produktionssteuerungsberufe	6 748	6 310	4 240	2 070	245
28	Textil- und Lederberufe	2 245	1 918	1 851	67	174
29	Lebensmittelherstellung und -verarbeitung	11 206	8 619	8 317	302	1 279
3	Bau, Architektur, Vermessung und Gebäudetechnik	3 604	3 158	1 533	1 625	287
31	Bauplanungs-, Architektur- und Vermessungsberufe	1 895	1 748	455	1 293	87
32	Hoch- und Tiefbauberufe	390	336	108	228	37
33	(Innen-)Ausbauberufe	295	208	194	14	67
34	Gebäude- und versorgungstechnische Berufe	1 024	866	776	90	96
4	Naturwissenschaft, Geografie und Informatik	6 398	5 938	3 143	2 795	302
41	Mathematik-, Biologie-, Chemie- und Physikberufe	3 347	3 143	2 010	1 133	143
42	Geologie-, Geografie- und Umweltschutzberufe	391	365	127	238	17
43	Informatik-, Informations- und Kommunikationstechnologieberufe	2 660	2 430	1 006	1 424	142
5	Verkehr, Logistik, Schutz und Sicherheit	38 039	27 059	25 862	1 197	4 604
51	Verkehrs- und Logistikberufe (außer Fahrzeugführung)	19 128	12 316	11 603	713	2 603
52	Führer/innen von Fahrzeug- und Transportgeräten	1 923	1 666	1 623	43	134
53	Schutz-, Sicherheits- und Überwachungsberufe	2 162	1 866	1 671	195	160
54	Reinigungsberufe	14 826	11 211	10 965	246	1 707
6	Kaufmännische Dienstleistungen, Warenhandel, Vertrieb, Hotel und Tourismus	59 011	49 752	46 172	3 580	5 463
61	Einkaufs-, Vertriebs- und Handelsberufe	8 333	7 735	5 967	1 768	369
62	Verkaufsberufe	40 058	34 024	33 003	1 021	3 573
63	Tourismus-, Hotel- und Gaststättenberufe	10 620	7 993	7 202	791	1 521
7	Unternehmensorganis., Buchhaltung, Recht und Verwaltung	98 995	92 596	71 104	21 492	3 827
71	Berufe in Unternehmensführung und -organisation	59 911	55 547	43 141	12 406	2 382
72	Berufe in Finanzdienstleistungen, Rechnungswesen und Steuerberatung	17 764	16 876	12 800	4 076	562
73	Berufe in Recht und Verwaltung	21 320	20 173	15 163	5 010	883
8	Gesundheit, Soziales, Lehre und Erziehung	136 957	126 298	100 728	25 570	8 135
81	Medizinische Gesundheitsberufe	60 864	55 678	47 045	8 633	4 235
82	Nichtmedizinische Gesundheits-, Körperpflege- und Wellnessberufe, Medizintechnik	23 738	20 937	19 979	958	2 033
83	Erziehung, soziale und hauswirtschaftliche Berufe,Theologie	42 331	40 041	31 926	8 115	1 638
84	Lehrende und ausbildende Berufe	10 024	9 642	1 778	7 864	229
9	Geisteswissenschaften, Kultur und Gestaltung	7 957	7 004	3 613	3 391	566
91	Sprach-, literatur-, geistes-, gesellschafts- und wirtschaftswissenschaftliche Berufe	1 066	1 015	275	740	36
92	Werbung, Marketing, kaufmännische und redaktionelle Medienberufe	5 117	4 504	2 636	1 868	387
93	Produktdesign, kunsthandwerkliche Berufe, bildende Kunst, Musikinstrumentenbau	650	520	418	102	85
94	Darstellende und unterhaltende Berufe	1 124	965	284	681	58
	Insgesamt <sup>5)</sup>	401 695	351 645	287 731	63 914	29 844

1) Klassifizierung der Berufe, Ausgabe 2010 - 2) einschl. Fälle „ohne Angabe“ - 3) anerkannte Berufsausbildung, Meister-/Techniker- oder gleichwertiger  
Fachschulabschluss - 4) Bachelor, Diplom/Magister/Master/Staatsexamen, Promotion - 5) einschließlich sonstige Berufsbereiche und Fälle ohne Berufsangabe



**10. Sozialversicherungspflichtig Beschäftigte am Wohnort am 31.12.2023 nach Berufsbereichen,  
-abschnitten und ausgewählten -gruppen, Geschlecht, Vollzeit- und Teilzeitbeschäftigten,  
Auszubildenden sowie nach deutschen und ausländischen Beschäftigten**

KldB 2010 1)	Berufsbereiche und Berufshauptgruppen	Insgesamt <sup>2)</sup>	Und zwar						
			männlich	weiblich	Vollzeitbe- schäftigte	Teilzeitbe- schäftigte	Auszu- bildende	deutsche	auslän- dische
								Beschäftigte	
1	Land-, Forst- und Tierwirtschaft und Gartenbau	15 395	10 600	4 795	12 493	2 902	1 085	14 458	937
2	Rohstoffgewinnung, Produktion und Fertigung	209 731	166 122	43 609	190 861	18 870	10 678	189 008	20 723
21	Rohstoffgewinnung und -aufbereitung, Glas- und Keramikherstellung	7 772	6 107	1 665	7 424	348	392	7 073	699
22	Kunststoffherstellung und -verarbeitung, Holzbe- und -verarbeitung	19 175	15 512	3 663	18 164	1 011	725	16 644	2 531
23	Papier- und Druckberufe, technische Mediengestaltung	5 938	3 839	2 099	5 259	679	243	5 583	355
24	Metallerzeugung und -bearbeitung, Metallbauberufe	41 503	36 906	4 597	39 920	1 583	1 670	37 314	4 189
25	Maschinen- und Fahrzeugtechnikberufe	53 797	46 500	7 297	51 320	2 477	3 268	50 353	3 444
26	Mechatronik-, Energie- und Elektroberufe	29 326	25 237	4 089	27 425	1 901	2 872	27 440	1 886
27	Technische Forschungs-, Entwicklungs-, Konstruktions- und Produktionssteuerungsberufe	25 530	18 782	6 748	23 115	2 415	361	24 339	1 191
28	Textil- und Lederberufe	3 803	1 558	2 245	3 205	598	111	3 223	580
29	Lebensmittelherstellung und -verarbeitung	22 887	11 681	11 206	15 029	7 858	1 036	17 039	5 848
3	Bau, Architektur, Vermessung und Gebäudetechnik	60 250	56 646	3 604	53 610	6 640	3 052	56 633	3 617
31	Bauplanungs-, Architektur- und Vermessungsberufe	7 138	5 243	1 895	6 059	1 079	212	6 858	280
32	Hoch- und Tiefbauberufe	18 709	18 319	390	17 649	1 060	987	16 837	1 872
33	(Innen-)Ausbauberufe	9 821	9 526	295	9 187	634	722	9 215	606
34	Gebäude- und versorgungstechnische Berufe	24 582	23 558	1 024	20 715	3 867	1 131	23 723	859
4	Naturwissenschaft, Geografie und Informatik	23 856	17 458	6 398	20 304	3 552	1 220	22 238	1 618
41	Mathematik-, Biologie-, Chemie- und Physikberufe	6 956	3 609	3 347	5 620	1 336	259	6 540	416
42	Geologie-, Geografie- und Umweltschutzberufe	1 233	842	391	1 020	213	50	1 188	45
43	Informatik-, Informations- und Kommunikationstechnologieberufe	15 667	13 007	2 660	13 664	2 003	911	14 510	1 157
5	Verkehr, Logistik, Schutz und Sicherheit	122 137	84 098	38 039	91 922	30 215	1 986	100 826	21 311
51	Verkehrs- und Logistikberufe (außer Fahrzeugführung)	60 292	41 164	19 128	49 939	10 353	1 345	45 942	14 350
52	Führer/innen von Fahrzeug- und Transportgeräten	33 926	32 003	1 923	30 318	3 608	492	31 364	2 562
53	Schutz-, Sicherheits- und Überwachungsberufe	7 600	5 438	2 162	5 822	1 778	110	7 083	517
54	Reinigungsberufe	20 319	5 493	14 826	5 843	14 476	39	16 437	3 882
6	Kaufmännische Dienstleistungen, Warenhandel, Vertrieb, Hotel und Tourismus	89 062	30 051	59 011	47 550	41 512	4 628	82 962	6 100
61	Einkaufs-, Vertriebs- und Handelsberufe	19 891	11 558	8 333	17 101	2 790	625	19 507	384
62	Verkaufsberufe	53 822	13 764	40 058	22 473	31 349	2 723	51 430	2 392
63	Tourismus-, Hotel- und Gaststättenberufe	15 349	4 729	10 620	7 976	7 373	1 280	12 025	3 324
7	Unternehmensorganis., Buchhaltung, Recht und Verwaltung	138 747	39 752	98 995	91 466	47 281	4 480	135 903	2 844
71	Berufe in Unternehmensführung und -organisation	87 405	27 494	59 911	58 749	28 656	2 338	85 196	2 209
72	Berufe in Finanzdienstleistungen, Rechnungswesen und Steuerberatung	24 450	6 686	17 764	16 156	8 294	969	24 071	379
73	Berufe in Recht und Verwaltung	26 892	5 572	21 320	16 561	10 331	1 173	26 636	256
8	Gesundheit, Soziales, Lehre und Erziehung	171 081	34 124	136 957	78 211	92 870	7 843	162 189	8 892
81	Medizinische Gesundheitsberufe	74 370	13 506	60 864	39 829	34 541	5 248	70 378	3 992
82	Nichtmedizinische Gesundheits-, Körperpflege- und Wellnessberufe, Medizintechnik	29 184	5 446	23 738	12 329	16 855	1 781	27 517	1 667
83	Erziehung, soziale und hauswirtschaftliche Berufe,Theologie	49 548	7 217	42 331	15 196	34 352	636	48 454	1 094
84	Lehrende und ausbildende Berufe	17 979	7 955	10 024	10 857	7 122	178	15 840	2 139
9	Geisteswissenschaften, Kultur und Gestaltung	14 699	6 742	7 957	10 309	4 390	318	13 926	773
91	Sprach-, literatur-, geistes-, gesellschafts- und wirtschaftswissenschaftliche Berufe	1 608	542	1 066	885	723	9	1 523	85
92	Werbung, Marketing, kaufmännische und redaktionelle Medienberufe	8 913	3 796	5 117	6 255	2 658	125	8 657	256
93	Produktdesign, kunsthandwerkliche Berufe, bildende Kunst, Musikinstrumentenbau	1 245	595	650	894	351	103	1 198	47
94	Darstellende und unterhaltende Berufe	2 933	1 809	1 124	2 275	658	81	2 548	385
	Insgesamt <sup>3)</sup>	850 785	449 090	401 695	602 231	248 554	35 292	783 911	66 866

1) Klassifizierung der Berufe, Ausgabe 2010 - 2) einschließlich Fälle „ohne Angabe“ - 3) einschließlich sonstige Berufsbereiche und Fälle ohne Berufsangabe



**11. Sozialversicherungspflichtig Beschäftigte am Wohnort in den kreisfreien Städten und Landkreisen am 31.12.2023 nach deutschen und ausländischen Beschäftigten sowie Vollzeit- und Teilzeitbeschäftigten**

Kreisfreie Stadt Landkreis Land	Insgesamt <sup>1)</sup>	Und zwar			
		deutsche	ausländische	Vollzeit- beschäftigte	Teilzeit- beschäftigte
Insgesamt					
Stadt Erfurt	88 633	77 461	11 172	62 593	26 040
Stadt Gera	35 326	31 398	3 928	24 792	10 534
Stadt Jena	43 613	38 196	5 417	28 399	15 214
Stadt Suhl	13 348	11 672	1 676	9 606	3 742
Stadt Weimar	24 613	21 883	2 730	15 819	8 794
Eichsfeld	43 085	40 846	2 239	29 407	13 678
Nordhausen	31 685	29 872	1 813	21 862	9 823
Wartburgkreis	66 267	61 757	4 510	47 989	18 278
Unstrut-Hainich-Kreis	39 056	36 904	2 151	27 291	11 765
Kyffhäuserkreis	27 344	26 293	1 051	19 424	7 920
Schmalkalden-Meiningen	50 179	47 124	3 054	36 225	13 954
Gotha	56 633	49 890	6 743	42 317	14 316
Sömmerda	27 367	26 011	1 356	20 096	7 271
Hildburghausen	26 389	24 986	1 403	18 969	7 420
Ilm-Kreis	42 954	38 789	4 163	30 836	12 118
Weimarer Land	34 429	32 155	2 274	24 035	10 394
Sonneberg	23 114	20 743	2 371	17 597	5 517
Saalfeld-Rudolstadt	40 222	38 546	1 675	28 197	12 025
Saale-Holzland-Kreis	34 212	32 282	1 930	24 691	9 521
Saale-Orla-Kreis	32 389	30 553	1 836	23 208	9 181
Greiz	36 595	35 116	1 479	25 667	10 928
Altenburger Land	33 332	31 434	1 897	23 211	10 121
Thüringen	850 785	783 911	66 868	602 231	248 554
darunter weiblich					
Stadt Erfurt	42 411	38 177	4 234	23 421	18 990
Stadt Gera	16 565	15 430	1 135	8 810	7 755
Stadt Jena	20 463	18 268	2 195	10 476	9 987
Stadt Suhl	6 501	5 790	711	3 599	2 902
Stadt Weimar	11 997	10 892	1 105	5 908	6 089
Eichsfeld	20 116	19 319	797	8 272	11 844
Nordhausen	14 873	14 293	580	6 961	7 912
Wartburgkreis	30 701	29 004	1 697	15 371	15 330
Unstrut-Hainich-Kreis	18 453	17 718	734	8 652	9 801
Kyffhäuserkreis	12 728	12 394	334	6 234	6 494
Schmalkalden-Meiningen	23 722	22 595	1 126	12 239	11 483
Gotha	26 572	23 868	2 704	14 861	11 711
Sömmerda	12 953	12 442	511	6 915	6 038
Hildburghausen	12 492	11 977	515	6 341	6 151
Ilm-Kreis	19 803	18 432	1 369	10 504	9 299
Weimarer Land	16 734	15 853	881	8 474	8 260
Sonneberg	10 806	9 861	945	6 228	4 578
Saalfeld-Rudolstadt	19 093	18 483	609	9 299	9 794
Saale-Holzland-Kreis	16 447	15 701	746	8 874	7 573
Saale-Orla-Kreis	15 165	14 595	570	7 569	7 596
Greiz	17 525	17 056	469	8 647	8 878
Altenburger Land	15 575	14 967	607	7 239	8 336
Thüringen	401 695	377 115	24 574	204 894	196 801

<sup>1)</sup> einschließlich Fälle „ohne Angabe“

**12. Sozialversicherungspflichtig Beschäftigte am Wohnort in den kreisfreien Städten und Landkreisen**

Schl.- Nr. <sup>1)</sup>	Kreisfreie Stadt Landkreis Land	Insgesamt <sup>2)</sup>	Darunter			ohne beruflichen Ausbildungs- abschluss
			mit beruflichem Ausbildungsabschluss			
			zusammen	davon mit		
				anerkanntem Berufsabschluss <sup>3)</sup>	akademischem Berufsabschluss <sup>4)</sup>	
Insgesamt						
16 0 51	Stadt Erfurt	88 633	72 269	51 633	20 636	9 258
16 0 52	Stadt Gera	35 326	28 970	24 582	4 388	4 005
16 0 53	Stadt Jena	43 613	38 030	19 512	18 518	3 885
16 0 54	Stadt Suhl	13 348	11 097	9 432	1 665	1 390
16 0 55	Stadt Weimar	24 613	20 901	13 416	7 485	2 342
16 0 61	Eichsfeld	43 085	37 819	33 625	4 194	3 437
16 0 62	Nordhausen	31 685	27 081	23 597	3 484	2 940
16 0 63	Wartburgkreis	66 267	56 594	49 497	7 097	6 075
16 0 64	Unstrut-Hainich-Kreis	39 056	33 660	29 688	3 972	3 247
16 0 65	Kyffhäuserkreis	27 344	23 678	21 351	2 327	2 151
16 0 66	Schmalkalden-Meiningen	50 179	43 768	37 891	5 877	3 992
16 0 67	Gotha	56 633	47 283	41 260	6 023	5 906
16 0 68	Sömmerda	27 367	23 498	20 966	2 532	2 428
16 0 69	Hildburghausen	26 389	23 170	20 746	2 424	2 274
16 0 70	Ilm-Kreis	42 954	36 382	29 122	7 260	3 822
16 0 71	Weimarer Land	34 429	29 814	25 175	4 639	2 957
16 0 72	Sonneberg	23 114	19 123	17 178	1 945	2 632
16 0 73	Saalfeld-Rudolstadt	40 222	34 948	30 473	4 475	3 407
16 0 74	Saale-Holzland-Kreis	34 212	29 789	24 703	5 086	2 444
16 0 75	Saale-Orla-Kreis	32 389	28 210	25 127	3 083	2 656
16 0 76	Greiz	36 595	32 202	28 285	3 917	2 646
16 0 77	Altenburger Land	33 332	28 479	25 314	3 165	2 855
16	Thüringen	850 785	726 765	602 573	124 192	76 749
darunter weiblich						
16 0 51	Stadt Erfurt	42 411	35 668	24 939	10 729	3 787
16 0 52	Stadt Gera	16 565	14 209	11 909	2 300	1 398
16 0 53	Stadt Jena	20 463	18 230	9 308	8 922	1 539
16 0 54	Stadt Suhl	6 501	5 527	4 662	865	594
16 0 55	Stadt Weimar	11 997	10 450	6 668	3 782	978
16 0 61	Eichsfeld	20 116	18 080	15 889	2 191	1 259
16 0 62	Nordhausen	14 873	13 003	11 170	1 833	1 100
16 0 63	Wartburgkreis	30 701	26 615	22 992	3 623	2 334
16 0 64	Unstrut-Hainich-Kreis	18 453	16 296	14 096	2 200	1 337
16 0 65	Kyffhäuserkreis	12 728	11 284	10 017	1 267	770
16 0 66	Schmalkalden-Meiningen	23 722	21 159	18 190	2 969	1 545
16 0 67	Gotha	26 572	22 608	19 387	3 221	2 440
16 0 68	Sömmerda	12 953	11 431	10 081	1 350	907
16 0 69	Hildburghausen	12 492	11 203	9 904	1 299	871
16 0 70	Ilm-Kreis	19 803	17 275	13 911	3 364	1 496
16 0 71	Weimarer Land	16 734	14 806	12 329	2 477	1 190
16 0 72	Sonneberg	10 806	9 147	8 114	1 033	1 054
16 0 73	Saalfeld-Rudolstadt	19 093	16 901	14 552	2 349	1 352
16 0 74	Saale-Holzland-Kreis	16 447	14 622	12 017	2 605	954
16 0 75	Saale-Orla-Kreis	15 165	13 581	11 877	1 704	1 003
16 0 76	Greiz	17 525	15 848	13 733	2 115	945
16 0 77	Altenburger Land	15 575	13 702	11 986	1 716	991
16	Thüringen	401 695	351 645	287 731	63 914	29 844

1) Regionalschlüssel gemäß amtlichem Gemeindeverzeichnis - 2) einschl. Fälle „ohne Angabe“ - 3) anerkannte Berufsausbildung, Meister-/Techniker- oder gleichwertiger Fachschulabschluss - 4) Bachelor, Diplom/Magister/Master/Staatsexamen, Promotion

am 31.12.2023 nach Ausbildungsabschlüssen, Altersgruppen sowie Auszubildende

Davon (von Spalte Insgesamt) im Alter von ... bis unter ... Jahren											Darunter (von Spalte Insgesamt) Auszubil- dende	Schl.- Nr. <sup>1)</sup>
unter 20	20 bis 25	25 bis 30	30 bis 35	35 bis 40	40 bis 45	45 bis 50	50 bis 55	55 bis 60	60 bis 65	65 und mehr		
Insgesamt												
2 097	7 140	8 611	10 170	12 166	10 997	8 895	9 198	10 131	8 016	1 212	3 609	16 0 51
1 010	2 819	2 739	3 338	4 521	4 136	3 490	3 879	4 742	4 121	531	1 518	16 0 52
754	2 934	5 400	5 789	6 178	5 575	4 284	4 249	4 413	3 421	616	1 458	16 0 53
375	1 017	880	1 122	1 556	1 433	1 309	1 654	2 007	1 721	274	540	16 0 54
580	1 805	2 120	2 529	3 288	3 124	2 656	2 763	2 942	2 393	413	1 045	16 0 55
1 353	2 723	2 699	3 793	5 494	5 659	5 050	5 189	5 817	4 767	541	1 849	16 0 61
1 041	2 038	2 196	2 752	3 984	3 873	3 241	3 989	4 581	3 561	429	1 357	16 0 62
2 048	4 410	4 286	5 778	8 162	8 418	7 191	8 369	9 125	7 643	837	2 844	16 0 63
1 295	2 506	2 536	3 435	4 793	4 985	4 102	4 952	5 507	4 487	458	1 787	16 0 64
901	1 749	1 623	2 300	3 398	3 385	2 910	3 459	4 027	3 217	375	1 182	16 0 65
1 605	3 171	3 286	4 177	6 305	6 267	5 302	6 170	7 084	6 027	785	2 183	16 0 66
1 770	4 010	4 040	4 962	6 949	7 098	6 037	7 064	7 839	6 138	726	2 300	16 0 67
909	1 700	1 589	2 212	3 272	3 618	3 041	3 711	3 921	3 089	305	1 116	16 0 68
859	1 584	1 536	2 183	3 397	3 553	2 838	3 273	3 682	3 146	338	1 097	16 0 69
1 224	2 646	3 326	4 166	5 542	5 408	4 378	5 062	5 882	4 699	621	1 562	16 0 70
1 131	2 099	1 995	2 876	4 382	4 573	3 871	4 256	4 816	3 907	523	1 535	16 0 71
767	1 687	1 498	1 871	2 732	2 824	2 560	3 002	3 284	2 627	262	935	16 0 72
1 178	2 546	2 290	3 297	4 961	5 000	4 141	5 062	6 053	5 105	589	1 622	16 0 73
1 013	2 119	1 957	2 794	4 430	4 514	3 621	4 170	4 929	4 131	534	1 388	16 0 74
1 055	2 127	1 944	2 550	3 915	3 949	3 518	4 104	4 784	3 998	445	1 358	16 0 75
1 208	2 218	1 968	2 774	4 330	4 525	3 899	4 691	5 685	4 709	588	1 567	16 0 76
1 047	2 171	1 929	2 688	3 940	4 014	3 478	4 531	5 124	3 973	437	1 440	16 0 77
25 220	57 219	60 448	77 556	107 695	106 928	89 812	102 797	116 375	94 896	11 839	35 292	16
darunter weiblich												
916	3 235	4 103	4 728	5 615	5 276	4 260	4 534	5 238	4 033	473	1 521	16 0 51
403	1 208	1 102	1 523	2 028	1 968	1 617	1 900	2 476	2 112	228	663	16 0 52
327	1 348	2 501	2 532	2 820	2 636	2 069	2 053	2 211	1 729	237	626	16 0 53
169	443	366	546	750	674	649	854	1 029	910	111	240	16 0 54
272	822	999	1 174	1 583	1 574	1 302	1 392	1 518	1 205	156	467	16 0 55
463	1 095	1 210	1 780	2 577	2 674	2 428	2 478	2 859	2 361	191	634	16 0 61
389	831	909	1 298	1 845	1 847	1 549	1 976	2 312	1 767	150	489	16 0 62
742	1 839	1 845	2 586	3 831	3 918	3 439	3 948	4 478	3 742	333	1 086	16 0 63
506	1 069	1 139	1 636	2 270	2 352	2 017	2 382	2 742	2 165	175	754	16 0 64
299	683	719	1 098	1 605	1 631	1 349	1 648	1 950	1 606	140	418	16 0 65
607	1 334	1 405	1 934	2 986	2 974	2 565	2 938	3 627	3 046	306	854	16 0 66
724	1 690	1 711	2 244	3 304	3 425	2 933	3 396	3 850	3 012	283	901	16 0 67
345	673	720	1 048	1 571	1 737	1 494	1 759	1 945	1 531	130	402	16 0 68
320	649	712	1 038	1 594	1 643	1 396	1 577	1 853	1 577	133	403	16 0 69
469	1 099	1 330	1 756	2 551	2 564	2 057	2 452	2 933	2 341	251	635	16 0 70
443	881	922	1 475	2 171	2 235	1 887	2 040	2 490	1 975	215	598	16 0 71
319	717	651	824	1 278	1 315	1 223	1 456	1 590	1 331	102	359	16 0 72
452	1 067	1 013	1 497	2 371	2 345	2 061	2 458	3 016	2 593	220	640	16 0 73
388	889	888	1 336	2 248	2 151	1 781	2 023	2 479	2 069	195	544	16 0 74
385	843	845	1 181	1 812	1 875	1 688	1 991	2 409	1 978	158	516	16 0 75
425	909	885	1 346	2 086	2 153	1 870	2 371	2 873	2 369	238	577	16 0 76
372	902	854	1 227	1 898	1 860	1 648	2 156	2 490	1 971	197	549	16 0 77
9 735	24 226	26 829	35 807	50 794	50 827	43 282	49 782	58 368	47 423	4 622	13 876	16





