



STATISTISCHER BERICHT

AI, AII, AIII - vj 1 / 20

Bevölkerungsvorgänge in Thüringen 1. Vierteljahr 2020

Bestell-Nr. 01 102

Zeichenerklärung

- nichts vorhanden (genau Null)
- 0 weniger als die Hälfte von 1 in der letzten besetzten Stelle, jedoch mehr als nichts
- . Zahlenwert unbekannt oder geheim zu halten
- ... Zahlenwert lag bei Redaktionsschluss noch nicht vor
- x Tabellenfach gesperrt, weil Aussage nicht sinnvoll
- p vorläufige Zahl
- r berichtigte Zahl
- / Zahlenwert nicht sicher genug
- () Aussagewert eingeschränkt

Anmerkung: Abweichungen in den Summen, auch im Vergleich zu anderen Veröffentlichungen, erklären sich aus dem Runden von Einzelwerten.

Herausgeber:

Thüringer Landesamt für Statistik

Europaplatz 3, 99091 Erfurt

Postfach 90 01 63, 99104 Erfurt

Telefon: 0361 57331-9642

Telefax: 0361 57331-9699

Internet: statistik.thueringen.de

E-Mail: auskunft@statistik.thueringen.de

Auskunft erteilt:

Referat: Bevölkerungs- und
Haushaltsstatistiken

Telefon: 0361 57331-9447

Herausgegeben im Juli 2020

Heft-Nr.: 135/20

Preis: 3,75 Euro

© Thüringer Landesamt für Statistik, Erfurt, 2020

Vervielfältigung und Verbreitung, auch auszugsweise, mit Quellenangabe gestattet.

Inhaltsverzeichnis

	Seite
Vorbemerkungen	2
Grafiken	4
1. Wanderungen über die Landesgrenze Thüringens im 1. Vierteljahr 2010 - 2020	4
2. Lebendgeborene und Gestorbene im 1. Vierteljahr 2010 - 2020	5
Tabellen	6
1. Bevölkerungsstand	6
1.1 Bevölkerungsentwicklung im 1. Vierteljahr 2020	6
1.2 Bevölkerungsentwicklung in den einzelnen Monaten des 1. Vierteljahres 2020	6
1.3 Bevölkerungsentwicklung im 1. Vierteljahr 2020 und Bevölkerungsstand am 31.3.2020 nach Kreisen	7
1.4 Veränderung des Bevölkerungsstandes im 1. Vierteljahr 2020 nach Kreisen	8
2. Natürliche Bevölkerungsbewegung Eheschließungen, Geborene und Gestorbene im 1. Vierteljahr 2020 nach Kreisen	9
3. Räumliche Bevölkerungsbewegung	10
3.1 Über die Landesgrenze Thüringens Zu- und Fortgezogene im 1. Vierteljahr 2020 nach Herkunfts- und Zielländern	10
3.2 Über die Grenzen des Bundesgebietes Zu- und Fortgezogene im 1. Vierteljahr 2020 nach Herkunfts- und Zielländern	11
3.3 Zu- und Fortgezogene in den Kreisen im 1. Vierteljahr 2020 nach Wanderungsarten	13

Vorbemerkungen

Der vorliegende Bericht enthält die auf der Basis des Zensus 2011 mit Stichtag 9.5.2011 ermittelten Fortschreibungsergebnisse der Bevölkerung am 31.3.2020 und die Ergebnisse der natürlichen und räumlichen Bevölkerungsbewegung für das 1. Vierteljahr 2020.

Rechtsgrundlage

Gesetz über die Statistik der Bevölkerungsbewegung und die Fortschreibung des Bevölkerungsstandes (Bevölkerungsstatistikgesetz - BevStatG) in der Fassung vom 20. April 2013 (BGBl. I S. 826), das durch Artikel 9 des Gesetzes vom 18. Dezember 2018 (BGBl. I S. 2639) geändert worden ist, in Verbindung mit dem Gesetz über die Statistik für Bundeszwecke (Bundesstatistikgesetz - BStatG) vom 20. Oktober 2016 (BGBl. I S. 2394), das zuletzt durch Artikel 177 der Verordnung vom 19. Juni 2020 (BGBl. I S. 1328) geändert worden ist.

Methodische Hinweise

Regional zugeordnet werden Eheschließungen am Ereignisort, Geburten am Wohnsitz der Mutter, Sterbefälle am Wohnsitz des Verstorbenen.

Die Zuordnung der Personen zur Bevölkerung einer Gemeinde erfolgt nach dem Hauptwohnprinzip (Bevölkerung am Ort der alleinigen oder der Hauptwohnung). An- und Abmeldungen von Nebenwohnungen sind nicht fortschreibungswirksam. Meldungen über die Änderung des Wohnungsstatus führen bei der neuen Hauptwohngemeinde zu einer personellen Zunahme, während bei der bisherigen Hauptwohngemeinde ein entsprechender Abgang verbucht wird.

Bei den räumlichen und natürlichen Bevölkerungsstatistiken finden ausschließlich die Bewegungsdaten Berücksichtigung, deren Ereignisdatum im aktuellen Berichtsjahr des vorliegenden statistischen Berichtes oder im Vorjahr liegt. Bewegungsdaten, deren Ereignisdatum vor dem Vorjahr aber nach dem 9.5.2011 liegt, werden in der Bevölkerungsfortschreibung als sonstige Bewegungen berücksichtigt, aber nicht bei den Bewegungsstatistiken mit ausgewiesen. Bewegungsdaten, deren Ereignisdatum vor dem 9.5.2011 liegt, werden in der Bevölkerungsfortschreibung nicht berücksichtigt.

Im Zuge der Maßnahmen zur Eindämmung der Corona-Pandemie kann es ab Mitte März 2020 aufgrund von Einschränkungen im Publikumsverkehr von Meldebehörden oder verlängerten Fristen zur An- und Abmeldung zu einer zeitlich verzögerten Erfassung von Wanderungsfällen in der Statistik kommen.

Ab dem Berichtsjahr 2016 sind die Ergebnisse der Wanderungsstatistik sowie Bevölkerungsfortschreibung aufgrund folgender methodischer Änderungen und technischer Weiterentwicklungen nur bedingt mit den Vorjahreswerten vergleichbar:

- Seit dem 1.1.2016 werden Zu- und Fortzüge von Deutschen nach "Unbekannt" in der Wanderungsstatistik explizit als Zu- bzw. Fortzüge von Deutschen nach "Unbekannt/ohne Angabe" verbucht. Zuvor blieben sie in der Wanderungsstatistik und infolge in der Bevölkerungsfortschreibung unberücksichtigt.
- Die Datenlieferungen aus dem Meldewesen wurden auf ein verbessertes elektronisches Verfahren umgestellt. Dies ermöglicht der Statistik eine weitestgehend automatische Verarbeitung der Datenlieferungen und führt grundsätzlich zu einer näher am Zu- bzw. Fortzugsdatum liegenden Verarbeitung der Wanderungsdaten.

Die Mitglieder der stationierten ausländischen Streitkräfte sowie der ausländischen diplomatischen und konsularischen Vertretungen mit ihren Familienangehörigen werden statistisch nicht erfasst.

Alle Daten dieses Berichtes tragen vorläufigen Charakter.

Definitionen

Deutsche

Als Deutsche gelten Personen im Sinne des Artikels 116 Abs. 1 des Grundgesetzes der Bundesrepublik Deutschland. Neugeborene zählen als Deutsche, wenn wenigstens ein Elternteil die deutsche Staatsangehörigkeit besitzt oder die Voraussetzungen lt. § 4 Abs. 3 StAG vorliegen. Deutsche, die zugleich eine fremde Staatsangehörigkeit besitzen, werden als Deutsche gezählt.

Eheschließungen

Standesamtliche Trauungen, auch von Ausländern, mit Ausnahme der Fälle, in denen beide Ehegatten Angehörige ausländischer Streitkräfte sind bzw. zu den ausländischen diplomatischen und konsularischen Vertretungen und ihren Familienangehörigen gehören. In den Ergebnissen der Eheschließungsstatistik sind seit dem Berichtsjahr 2018 die Eheschließungen gleichgeschlechtlicher Partner enthalten. Eheschließungen werden nach dem Heiratsort (Standesamt) regional zugeordnet.

Lebendgeborene

Lebendgeborene sind Kinder, bei denen nach der Trennung vom Mutterleib entweder das Herz geschlagen, die Nabelschnur pulsiert oder die natürliche Lungenatmung eingesetzt hat. Es wird unterschieden, ob die Eltern der Kinder zum Zeitpunkt der Geburt miteinander verheiratet waren oder nicht.

Totgeborene

Kinder, bei denen sich nach der Trennung vom Mutterleib keines der unter "Lebendgeborene" genannten Merkmale des Lebens gezeigt hat, deren Geburtsgewicht jedoch mindestens 500 Gramm beträgt. Diese Mindestgrenzen gelten ab 1.1.2009 nicht bei Mehrlingsgeburten.

Gestorbene

In der Zahl der Gestorbenen sind die Totgeborenen, die nachträglich beurkundeten Kriegssterbefälle und die gerichtlichen Todeserklärungen nicht enthalten.

Zuzüge, Fortzüge

Bei den Zu- und Fortzügen werden als Erhebungsunterlagen die An- und Abmeldungen verwendet, die auf Grund der gesetzlichen Bestimmungen über die Meldepflicht bei einem Wohnungswechsel anfallen. Umzüge innerhalb einer Gemeinde bleiben jedoch außer Betracht.

Für Wanderungen, die nicht über die Grenze des Bundesgebietes hinausgehen, werden lediglich die Anmeldungen ausgewertet, wobei die Abmeldung auf Grund der Angabe über den bisherigen Wohnort erfasst wird. Bei Wanderungen über die Bundesgrenzen werden sowohl die An- als auch die Abmeldungen benutzt.

Die Summen für die Kreise und das Land beinhalten jeweils alle Wanderungen über die Gemeindegrenzen.

Überschuss der Zu- bzw. Fortzüge

Differenz zwischen Zu- und Fortzügen eines Zeitraumes.

1. Wanderungen über die Landesgrenze Thüringens im 1. Vierteljahr 2010 - 2020

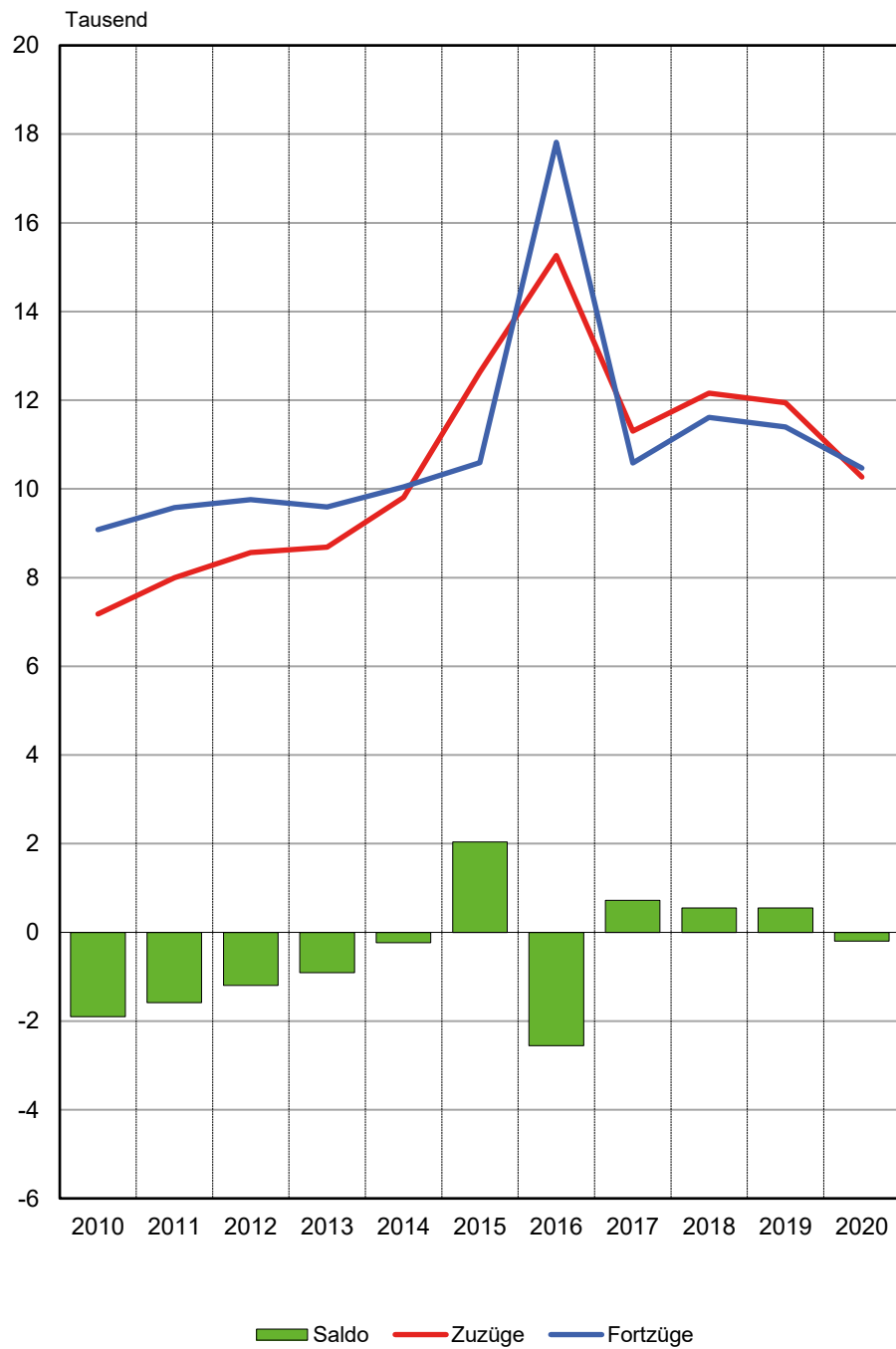

2. Lebendgeborene und Gestorbene im 1. Vierteljahr 2010 - 2020

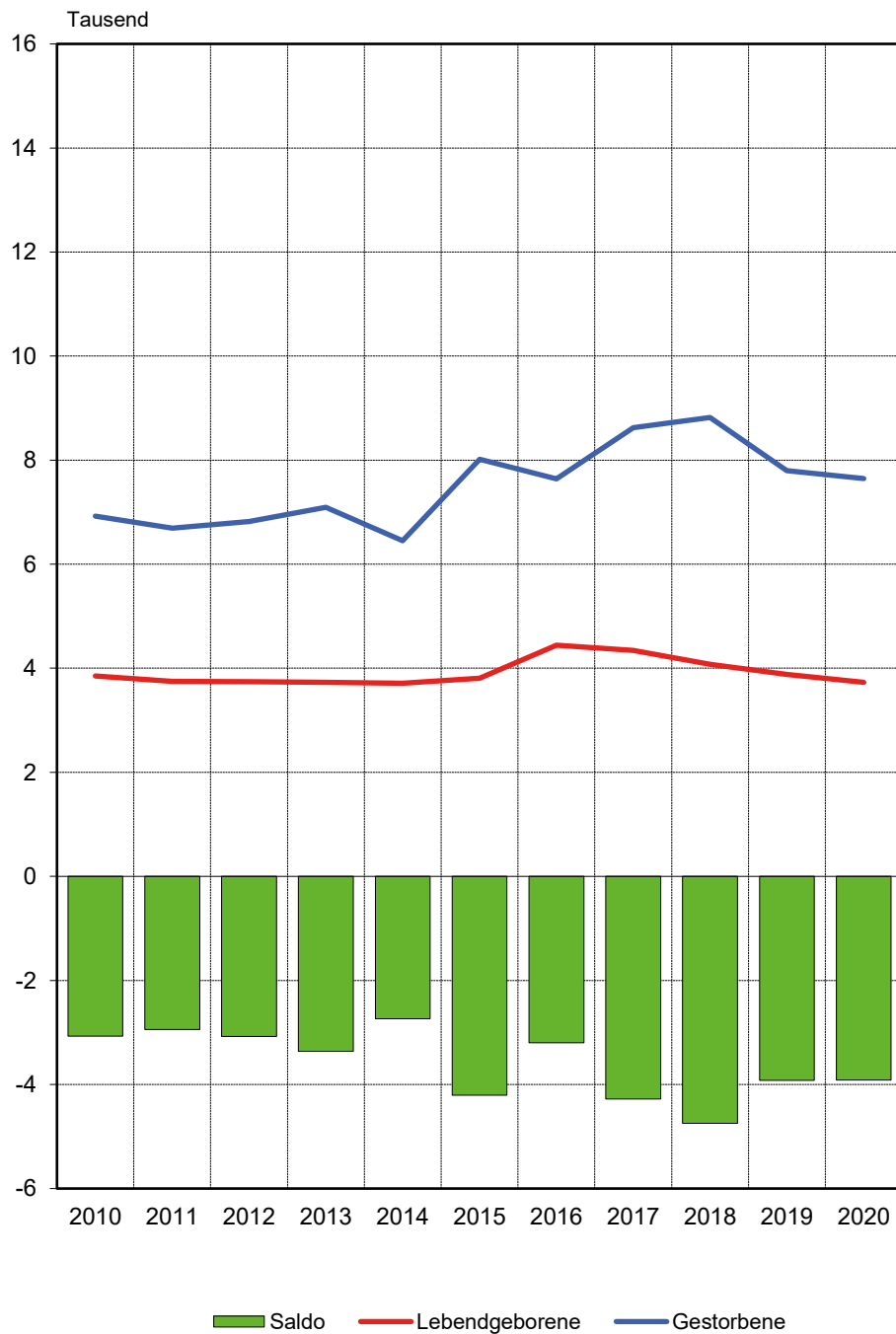

1. Bevölkerungsstand
1.1 Bevölkerungsentwicklung im 1. Vierteljahr 2020

Vorgang	Insgesamt	Männlich	Weiblich
Bevölkerung am Anfang des Zeitraumes	2 133 378	1 055 996	1 077 382
Natürliche Bevölkerungsbewegung			
Geborene	3 744	1 913	1 831
davon			
Lebendgeborene	3 732	1 907	1 825
Totgeborene	12	6	6
Gestorbene	7 648	3 898	3 750
darunter			
im 1. Lebensjahr	12	4	8
Überschuss der Geborenen bzw. Gestorbenen (-)	- 3 916	- 1 991	- 1 925
Wanderungen über die Landesgrenze			
Zuzüge	10 271	6 012	4 259
Fortzüge	10 468	6 073	4 395
Überschuss der Zu- bzw. Fortzüge (-)	- 197	- 61	- 136
Berücksichtigung von sonstigen Bewegungen und Korrekturmeldungen	- 109	- 79	- 30
Veränderungen insgesamt	- 4 222	- 2 131	- 2 091
Bevölkerung am Ende des Zeitraumes	2 129 156	1 053 865	1 075 291

1.2 Bevölkerungsentwicklung in den einzelnen Monaten des 1. Vierteljahres 2020

Vorgang	Januar	Februar	März	1. Vierteljahr 2020	1. Vierteljahr 2019
Lebendgeborene	1 313	1 182	1 237	3 732	3 879
Gestorbene	2 605	2 430	2 613	7 648	7 800
Zuzüge insgesamt	8 608	7 621	5 543	21 772	25 289
Fortzüge insgesamt	8 293	7 559	6 117	21 969	24 740
Wanderungen über die Landesgrenze					
Zuzüge	4 079	3 650	2 542	10 271	11 946
Fortzüge	3 764	3 588	3 116	10 468	11 397
Landesbinnenwanderung über die Kreisgrenzen zwischen Gemeinden desselben Kreises	2 413	2 165	1 608	6 186	7 613
	2 116	1 806	1 393	5 315	5 730

1.3 Bevölkerungsentwicklung im 1. Vierteljahr 2020 und Bevölkerungsstand am 31.3.2020 nach Kreisen

Kreisfreie Stadt Landkreis Land	Überschuss der Geborenen bzw. Gestorbenen (-)	Überschuss der Zu- bzw. Fortzüge (-)	Sonstiges ¹⁾	Bevölkerungs- zunahme bzw. -abnahme (-)	Bevölkerung am 31.3.2020		
					insgesamt	männlich	weiblich
Stadt Erfurt	- 121	- 107	- 5	- 233	213 748	104 041	109 707
Stadt Gera	- 195	- 82	- 8	- 285	92 840	44 813	48 027
Stadt Jena	- 71	- 396	- 15	- 482	110 861	55 394	55 467
Stadt Suhl	- 117	175	- 1	57	36 846	18 065	18 781
Stadt Weimar	- 68	- 43	- 39	- 150	65 078	31 499	33 579
Stadt Eisenach	- 81	40	-	- 41	42 209	20 792	21 417
Eichsfeld	- 107	- 28	- 4	- 139	99 867	50 080	49 787
Nordhausen	- 148	6	-	- 142	83 274	41 343	41 931
Wartburgkreis	- 224	- 19	5	- 238	118 736	59 440	59 296
Unstrut-Hainich-Kreis	- 227	41	- 2	- 188	102 044	50 663	51 381
Kyffhäuserkreis	- 210	23	- 6	- 193	74 019	36 783	37 236
Schmalkalden-Meiningen	- 271	- 15	- 2	- 288	124 628	62 310	62 318
Gotha	- 213	- 4	- 19	- 236	134 672	67 000	67 672
Sömmerda	- 125	- 8	- 4	- 137	69 290	34 552	34 738
Hildburghausen	- 123	17	2	- 104	63 093	31 560	31 533
Ilm-Kreis	- 237	47	- 9	- 199	106 050	53 331	52 719
Weimarer Land	- 102	169	5	72	82 228	40 768	41 460
Sonneberg	- 153	22	- 3	- 134	57 583	28 347	29 236
Saalfeld-Rudolstadt	- 285	- 12	- 1	- 298	102 901	50 698	52 203
Saale-Holzland-Kreis	- 155	- 58	3	- 210	82 740	41 131	41 609
Saale-Orla-Kreis	- 182	23	- 1	- 160	80 152	39 806	40 346
Greiz	- 264	79	- 4	- 189	97 209	47 848	49 361
Altenburger Land	- 237	- 67	- 1	- 305	89 088	43 601	45 487
Thüringen	- 3 916	- 197	- 109	- 4 222	2 129 156	1 053 865	1 075 291
davon							
kreisfreie Städte	- 653	- 413	- 68	- 1 134	561 582	274 604	286 978
Landkreise	- 3 263	216	- 41	- 3 088	1 567 574	779 261	788 313

1) Sonstige Bewegungen und Korrekturmeldungen

1.4 Veränderung des Bevölkerungsstandes im 1. Vierteljahr 2020 nach Kreisen

Kreisfreie Stadt Landkreis Land	Veränderung des Bevölkerungsstandes am 31.3.2020					
	zum 31.12.2019			zum 31.3.2019 ¹⁾		
	insgesamt	männlich	weiblich	insgesamt	männlich	weiblich
	Prozent					
Stadt Erfurt	- 0,11	- 0,00	- 0,21	0,02	0,04	0,01
Stadt Gera	- 0,31	- 0,29	- 0,32	- 1,21	- 1,31	- 1,12
Stadt Jena	- 0,43	- 0,42	- 0,45	0,00	- 0,06	0,07
Stadt Suhl	0,15	0,31	0,01	0,17	0,90	- 0,52
Stadt Weimar	- 0,23	- 0,16	- 0,30	0,10	- 0,21	0,39
Stadt Eisenach	- 0,10	- 0,20	-	- 0,37	- 0,32	- 0,41
Eichsfeld	- 0,14	- 0,28	-	- 0,51	- 0,59	- 0,44
Nordhausen	- 0,17	- 0,12	- 0,22	- 0,42	- 0,21	- 0,63
Wartburgkreis	- 0,20	- 0,22	- 0,18	- 0,71	- 0,71	- 0,71
Unstrut-Hainich-Kreis	- 0,18	- 0,22	- 0,15	- 0,62	- 0,65	- 0,60
Kyffhäuserkreis	- 0,26	- 0,22	- 0,30	- 1,18	- 1,20	- 1,16
Schmalkalden-Meiningen	- 0,23	- 0,22	- 0,24	- 0,54	- 0,63	- 0,45
Gotha	- 0,17	- 0,24	- 0,12	- 0,37	- 0,50	- 0,23
Sömmerda	- 0,20	- 0,31	- 0,08	- 0,36	- 0,43	- 0,29
Hildburghausen	- 0,16	- 0,20	- 0,13	- 0,58	- 0,50	- 0,66
Ilm-Kreis	- 0,19	- 0,22	- 0,16	- 0,34	- 0,18	- 0,51
Weimarer Land	0,09	0,11	0,07	0,36	0,33	0,38
Sonneberg	- 0,23	- 0,15	- 0,31	- 1,10	- 1,09	- 1,11
Saalfeld-Rudolstadt	- 0,29	- 0,28	- 0,30	- 0,95	- 0,91	- 0,98
Saale-Holzland-Kreis	- 0,25	- 0,32	- 0,19	- 0,30	- 0,50	- 0,09
Saale-Orla-Kreis	- 0,20	- 0,21	- 0,19	- 0,71	- 0,58	- 0,83
Greiz	- 0,19	- 0,15	- 0,23	- 0,82	- 0,87	- 0,76
Altenburger Land	- 0,34	- 0,46	- 0,23	- 1,01	- 1,08	- 0,93
Thüringen	- 0,20	- 0,20	- 0,19	- 0,48	- 0,50	- 0,47
davon						
kreisfreie Städte	- 0,20	- 0,15	- 0,25	- 0,20	- 0,20	- 0,19
Landkreise	- 0,20	- 0,22	- 0,17	- 0,59	- 0,60	- 0,57

1) umgerechnet auf vergleichbaren Gebietsstand

2. Natürliche Bevölkerungsbewegung
Eheschließungen, Geborene und Gestorbene im 1. Vierteljahr 2020 nach Kreisen

Kreisfreie Stadt Landkreis Land	Ehe- schließungen	Lebendgeborene			Gestorbene		Überschuss der Geborenen bzw. Gestorbenen (-)	
		insgesamt	und zwar		insgesamt	darunter männlich		
			männlich	deren Eltern nicht miteinander verheiratet sind				
Stadt Erfurt	131	467	229	255	588	285	-	121
Stadt Gera	52	188	93	115	383	204	-	195
Stadt Jena	57	229	114	110	300	160	-	71
Stadt Suhl	19	42	23	21	159	86	-	117
Stadt Weimar	46	123	60	59	191	86	-	68
Stadt Eisenach	33	86	46	45	167	87	-	81
Eichsfeld	37	201	109	82	308	183	-	107
Nordhausen	45	145	75	79	293	163	-	148
Wartburgkreis	88	183	94	84	407	220	-	224
Unstrut-Hainich-Kreis	59	200	92	104	427	197	-	227
Kyffhäuserkreis	45	109	57	60	319	167	-	210
Schmalkalden-Meiningen	71	203	104	117	474	234	-	271
Gotha	73	240	135	141	453	232	-	213
Sömmerda	43	113	56	66	238	137	-	125
Hildburghausen	39	105	49	54	228	114	-	123
Ilm-Kreis	58	166	86	93	403	193	-	237
Weimarer Land	48	158	87	83	260	148	-	102
Sonneberg	41	101	59	55	254	130	-	153
Saalfeld-Rudolstadt	70	161	70	97	446	222	-	285
Saale-Holzland-Kreis	42	123	62	59	278	121	-	155
Saale-Orla-Kreis	41	125	62	72	307	155	-	182
Greiz	43	139	68	79	403	179	-	264
Altenburger Land	41	125	77	69	362	195	-	237
Thüringen	1 222	3 732	1 907	1 999	7 648	3 898	-	3 916
davon								
kreisfreie Städte	338	1 135	565	605	1 788	908	-	653
Landkreise	884	2 597	1 342	1 394	5 860	2 990	-	3 263

3. Räumliche Bevölkerungsbewegung
3.1 Über die Landesgrenze Thüringens Zu- und Fortgezogene im 1. Vierteljahr 2020
nach Herkunfts- und Zielländern

Herkunfts- bzw. Zielland	Zuzüge		Fortzüge		Überschuss der Zu- bzw. Fortzüge (-)	
	insgesamt	darunter männlich	insgesamt	darunter männlich	insgesamt	darunter männlich
Insgesamt						
Baden-Württemberg	463	246	467	233	- 4	13
Bayern	937	517	991	540	- 54	23
Berlin	258	134	329	153	- 71	19
Brandenburg	157	83	179	104	- 22	21
Bremen	23	14	40	22	- 17	8
Hamburg	57	33	96	42	- 39	9
Hessen	551	277	673	343	- 122	66
Mecklenburg-Vorpommern	100	51	125	64	- 25	13
Niedersachsen	530	280	549	277	- 19	3
Nordrhein-Westfalen	470	262	618	356	- 148	94
Rheinland-Pfalz	135	84	172	104	- 37	20
Saarland	27	16	30	14	- 3	2
Sachsen	956	456	1 100	564	- 144	108
Sachsen-Anhalt	479	241	529	286	- 50	45
Schleswig-Holstein	98	45	127	69	- 29	24
Bundesgebiet zusammen	5 241	2 739	6 025	3 171	- 784	- 432
Ausland ¹⁾	5 030	3 273	4 443	2 902	587	371
Insgesamt	10 271	6 012	10 468	6 073	- 197	- 61
Deutsche						
Baden-Württemberg	351	187	315	153	36	34
Bayern	744	404	739	391	5	13
Berlin	187	92	233	106	- 46	14
Brandenburg	141	73	154	85	- 13	12
Bremen	11	6	22	11	- 11	5
Hamburg	42	23	52	19	- 10	4
Hessen	438	213	493	239	- 55	26
Mecklenburg-Vorpommern	84	42	118	60	- 34	18
Niedersachsen	372	194	386	189	- 14	5
Nordrhein-Westfalen	314	156	274	148	40	8
Rheinland-Pfalz	92	59	99	53	- 7	6
Saarland	9	5	14	6	- 5	1
Sachsen	860	397	976	487	- 116	90
Sachsen-Anhalt	437	211	462	243	- 25	32
Schleswig-Holstein	82	35	87	42	- 5	7
Bundesgebiet zusammen	4 164	2 097	4 424	2 232	- 260	- 135
Ausland ¹⁾	872	613	1 083	732	- 211	119
Insgesamt	5 036	2 710	5 507	2 964	- 471	- 254
Ausländer						
Baden-Württemberg	112	59	152	80	- 40	21
Bayern	193	113	252	149	- 59	36
Berlin	71	42	96	47	- 25	5
Brandenburg	16	10	25	19	- 9	9
Bremen	12	8	18	11	- 6	3
Hamburg	15	10	44	23	- 29	13
Hessen	113	64	180	104	- 67	40
Mecklenburg-Vorpommern	16	9	7	4	9	5
Niedersachsen	158	86	163	88	- 5	2
Nordrhein-Westfalen	156	106	344	208	- 188	102
Rheinland-Pfalz	43	25	73	51	- 30	26
Saarland	18	11	16	8	2	3
Sachsen	96	59	124	77	- 28	18
Sachsen-Anhalt	42	30	67	43	- 25	13
Schleswig-Holstein	16	10	40	27	- 24	17
Bundesgebiet zusammen	1 077	642	1 601	939	- 524	- 297
Ausland ¹⁾	4 158	2 660	3 360	2 170	798	490
Insgesamt	5 235	3 302	4 961	3 109	274	193

1) einschl. "unbekanntes Ausland" und "ungeklärt und ohne Angabe"

**3.2 Über die Grenzen des Bundesgebietes Zu- und Fortgezogene im 1. Vierteljahr 2020
nach Herkunfts- und Zielländern**

Herkunfts- bzw. Zielland	Zuzüge		Fortzüge		Überschuss der Zu- bzw. Fortzüge (-)	
	insgesamt	darunter männlich	insgesamt	darunter männlich	insgesamt	darunter männlich
Bulgarien	298	201	185	130	113	71
Estland	4	.	6	.	- 2	- 1
Frankreich	23	12	23	13	-	- 1
Griechenland	61	39	53	37	8	2
Italien	111	75	117	48	- 6	27
Kroatien	43	29	29	17	14	12
Lettland	79	46	53	26	26	20
Litauen	72	38	95	61	- 23	- 23
Niederlande	18	11	25	11	- 7	-
Österreich	41	27	86	38	- 45	- 11
Polen	560	385	686	456	- 126	- 71
Portugal	44	29	15	11	29	18
Rumänien	809	572	618	451	191	121
Schweden	13	9	19	7	- 6	2
Slowakei	121	69	135	80	- 14	- 11
Slowenien	6	.	8	.	- 2	- 3
Spanien	40	24	48	25	- 8	- 1
Tschechische Republik	72	49	82	46	- 10	3
Ungarn	115	79	113	77	2	2
Übrige EU Staaten	11	8	33	22	- 22	- 14
EU-Staaten zusammen	2 541	1 710	2 429	1 568	112	142
Albanien	80	50	22	12	58	38
Bosnien und Herzegowina	25	11
Kosovo	42	28
Moldau, Republik	28	11	19	13	9	- 2
Nordmazedonien	56	30	20	14	36	16
Russische Föderation	67	28	51	24	16	4
Schweiz	87	54	93	45	- 6	9
Serbien	58	34	27	16	31	18
Türkei	98	76	62	40	36	36
Ukraine	66	36	53	26	13	10
Vereinigtes Königreich	43	25	32	21	11	4
Übriges Europa	9	3	13	7	- 4	- 4
Europa zusammen	3 200	2 096	2 829	1 792	371	304

Noch: 3.2 Über die Grenzen des Bundesgebietes Zu- und Fortgezogene im 1. Vierteljahr 2020
nach Herkunfts- und Zielländern

Herkunfts- bzw. Zielland	Zuzüge		Fortzüge		Überschuss der Zu- bzw. Fortzüge (-)	
	insgesamt	darunter männlich	insgesamt	darunter männlich	insgesamt	darunter männlich
Ägypten	24	13
Algerien	8	.	9	.	- 1	- 3
Cote d' Ivoire	13	8	11	.	2	.
Libyen	70	53	19	.	51	.
Marokko	20	17	11	11	9	6
Nigeria	11	6
Somalia	8	5	-	-	8	5
Tunesien	12	.	15	.	- 3	-
Übriges Afrika	31	19	34	24	- 3	- 5
Afrika zusammen	197	138	104	86	93	52
Argentinien	10	5	12	8	- 2	- 3
Brasilien	36	17	24	15	12	2
Chile	11	.	5	.	6	4
Kanada	4	.	13	.	- 9	- 4
Kolumbien	13	5	9	4	4	1
Mexiko	8	5	12	6	- 4	- 1
USA	30	17	49	23	- 19	- 6
Übriges Amerika	18	6	21	11	- 3	- 5
Amerika zusammen	130	64	145	76	- 15	- 12
Afghanistan	83	48	3	3	80	45
China	47	28	114	56	- 67	- 28
Georgien	39	30	28	17	11	13
Indien	42	22	16	13	26	9
Indonesien	13	.	7	.	6	1
Irak	89	59	17	6	72	53
Iran, Islamische Republik	61	34
Japan	4	.	40	.	- 36	- 14
Korea, Republik	9	5	32	11	- 23	- 6
Libanon	18	7
Pakistan	6	.	4	.	2	-
Syrien, Arabische Republik	147	81	9	5	138	76
Thailand	18	6	10	5	8	1
Vietnam	63	17	19	8	44	9
Übriges Asien	83	42	58	34	25	8
Asien zusammen	722	392	361	188	361	204
Australien und Ozeanien	26	10	24	11	2	- 1
Außereuropäisches Ausland zusammen	1 075	604	634	361	441	243
Unbekanntes Ausland	26	17	15	12	11	5
Ungeklärt und ohne Angabe	729	556	965	737	- 236	- 181
Personen insgesamt	5 030	3 273	4 443	2 902	587	371
darunter						
Deutsche	872	613	1 083	732	- 211	- 119

3.3 Zu- und Fortgezogene in den Kreisen im 1. Vierteljahr 2020 nach Wanderungsarten

Kreisfreie Stadt Landkreis Land	Wanderung insgesamt		Wanderung über die Landesgrenze		Landesbinnenwanderung		
	Zuzüge	Fortzüge	Zuzüge	Fortzüge	über die Kreisgrenzen	zwischen den Gemeinden desselben Kreises	
					Zuzüge	Fortzüge	
Stadt Erfurt	2 000	2 107	1 126	1 266	874	841	-
Stadt Gera	740	822	454	502	286	320	-
Stadt Jena	996	1 392	658	946	338	446	-
Stadt Suhl	994	819	827	215	167	604	-
Stadt Weimar	688	731	376	420	312	311	-
Stadt Eisenach	415	375	188	201	227	174	-
Eichsfeld	932	960	423	485	136	102	373
Nordhausen	901	895	432	445	147	128	322
Wartburgkreis	1 003	1 022	439	406	229	281	335
Unstrut-Hainich-Kreis	973	932	308	353	298	212	367
Kyffhäuserkreis	702	679	263	275	196	161	243
Schmalkalden-Meiningen	1 254	1 269	521	560	302	278	431
Gotha	1 807	1 811	860	870	364	358	583
Sömmerda	655	663	193	192	259	268	203
Hildburghausen	637	620	294	260	121	138	222
Ilm-Kreis	1 080	1 033	536	563	333	259	211
Weimarer Land	993	824	351	276	397	303	245
Sonneberg	590	568	318	313	99	82	173
Saalfeld-Rudolstadt	957	969	304	345	239	210	414
Saale-Holzland-Kreis	912	970	267	406	354	273	291
Saale-Orla-Kreis	850	827	369	365	159	140	322
Greiz	931	852	375	358	293	231	263
Altenburger Land	762	829	389	446	56	66	317
Thüringen	21 772	21 969	10 271	10 468	6 186	6 186	5 315
davon							
kreisfreie Städte	5 833	6 246	3 629	3 550	2 204	2 696	-
Landkreise	15 939	15 723	6 642	6 918	3 982	3 490	5 315

