

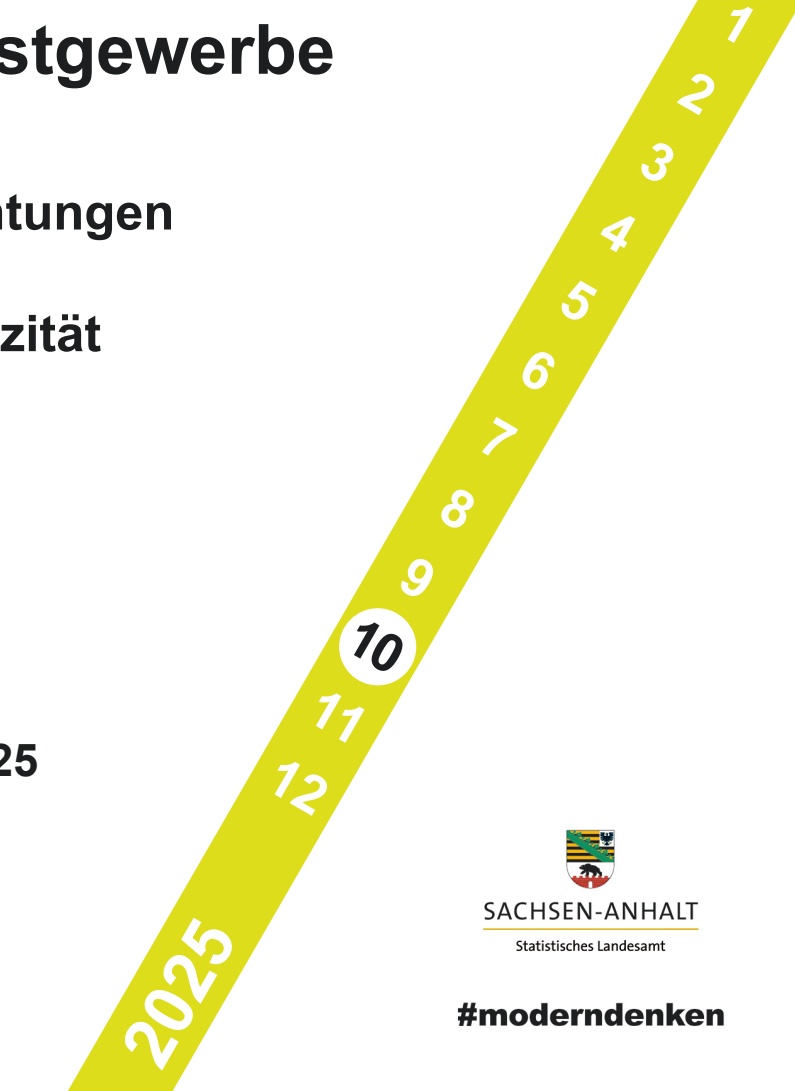

Tourismus, Gastgewerbe

Gäste und Übernachtungen
im Reiseverkehr,
Beherbergungskapazität

Oktober 2025
Januar bis Oktober 2025
Sommerhalbjahr 2025
Vorläufige Ergebnisse



SACHSEN-ANHALT
Statistisches Landesamt

#moderndenken

Herausgabemonat Januar 2026

Inhaltliche Verantwortung:

Dezernat Handel, Gastgewerbe, Dienstleistung, Verkehr
Frau Henker Telefon: 0345 2318-404

Pressesprecherin/Dezernatsleiterin Öffentlichkeitsarbeit:

Frau Richter-Grünwald Telefon: 0345 2318-702

Informations- und Auskunftsdienst:

Frau Hannemann Telefon: 0345 2318-777
Frau Booch Telefon: 0345 2318-715
Herr Friedl Telefon: 0345 2318-719
 Telefax: 0345 2318-913
 E-Mail: info@statistik.sachsen-anhalt.de

Internet: <https://statistik.sachsen-anhalt.de>
X (ehem. Twitter): @StatistikLSA
Mastodon: @StatistikLSA@social.sachsen-anhalt.de
Bluesky: @statistiklsa.bsky.social

Vertrieb: Telefon: 0345 2318-718
 E-Mail: shop@statistik.sachsen-anhalt.de

**Bibliothek und
Besucherdienst:** Merseburger Straße 2
 Montag - Freitag: 8.00 Uhr - 12.00 Uhr
 Telefon: 0345 2318-714
 E-Mail: bibliothek@statistik.sachsen-anhalt.de

Herausgabe: Statistisches Landesamt Sachsen-Anhalt
 Öffentlichkeitsarbeit
 Postfach 20 11 56
 06012 Halle (Saale)

© Statistisches Landesamt Sachsen-Anhalt, Halle (Saale) 2026,
 auszugsweise Vervielfältigung und Verbreitung mit Quellenangabe gestattet

© © GeoBasis-DE / LVermGeo ST
 dl-de/by-2-0 (www.govdata.de/dl-de/by-2-0)

Bezug: kostenfrei als PDF-Datei verfügbar - Bestell-Nr.: 6G401

Bildquelle: Pixabay.com/OpenClipart-Vectors

Statistischer Bericht



Tourismus, Gastgewerbe

Gäste und Übernachtungen
im Reiseverkehr,
Beherbergungskapazität

Oktober 2025
Januar bis Oktober 2025
Sommerhalbjahr 2025
Vorläufige Ergebnisse

Land Sachsen-Anhalt

Inhaltsverzeichnis

	Seite
Vorbemerkungen	4
<u>Grafische Darstellungen</u>	
Zuordnung der Kreise zu Reisegebieten im Land Sachsen-Anhalt	9
Ankünfte in den Beherbergungsbetrieben (einschl. Camping) in Sachsen-Anhalt seit Oktober 2022	10
Übernachtungen in den Beherbergungsbetrieben (einschl. Camping) in Sachsen-Anhalt seit Oktober 2022	10
Anteile der Betriebsarten an den Übernachtungen in den Beherbergungsbetrieben des Landes Sachsen-Anhalt im Monat Oktober 2025	11
Stellplätze und Übernachtungen auf Campingplätzen in Sachsen-Anhalt seit Oktober 2022	11
<u>Zeitreihen</u>	
1. Ergebnisse der Beherbergungsstatistik (einschl. Camping) Sachsen-Anhalts 1993 bis 2025	12
2. Ergebnisse der Beherbergungsstatistik (ohne Camping) Sachsen-Anhalts 1993 bis 2025	13
<u>Kreise</u>	
3. Beherbergungsbetriebe (einschl. Camping), Schlafgelegenheiten und Auslastung der Kapazitäten nach Kreisen im Monat Oktober 2025, Januar bis Oktober 2025	14
4. Ankünfte, Übernachtungen und Aufenthaltsdauer der Gäste in Beherbergungs- betrieben (einschl. Camping) nach Kreisen und zusammengefassten Gästegruppen im Monat Oktober 2025, Januar bis Oktober 2025	15
5. Ankünfte, Übernachtungen und Aufenthaltsdauer der Gäste in Beherbergungs- betrieben der Hotellerie (Hotels, Hotels garnis, Gasthöfe und Pensionen) nach Kreisen und zusammengefassten Gästegruppen im Monat Oktober 2025, Januar bis Oktober 2025	16
<u>Reisegebiete</u>	
6. Beherbergungsbetriebe (einschl. Camping), Schlafgelegenheiten und Auslastung der Kapazitäten nach Reisegebieten und Betriebsarten im Monat Oktober 2025, Januar bis Oktober 2025	17
7. Ankünfte, Übernachtungen und Aufenthaltsdauer der Gäste in Beherbergungs- betrieben (einschl. Camping) nach Reisegebieten, Betriebsarten und zusammen- gefassten Gästegruppen im Monat Oktober 2025, Januar bis Oktober 2025	20

	Seite
8. Ankünfte, Übernachtungen und Aufenthaltsdauer der Gäste in Beherbergungsbetrieben (einschl. Camping) nach Reisegebieten und Herkunftsländern im Monat Oktober 2025, Januar bis Oktober 2025	32
<u>Gemeinden</u>	
9. Beherbergungsbetriebe (einschl. Camping), darunter Hotels (ohne Hotels garnis), Schlafgelegenheiten und Auslastung der Kapazitäten für ausgewählte Gemeinden und touristische Zielorte im Monat Oktober 2025, Januar bis Oktober 2025	44
10. Ankünfte, Übernachtungen und Aufenthaltsdauer der Gäste in Beherbergungsbetrieben (einschl. Camping), darunter Hotels (ohne Hotels garnis) für ausgewählte Gemeinden und touristische Zielorte im Monat Oktober 2025, Januar bis Oktober 2025	47
<u>Gemeindegruppen</u>	
11. Beherbergungsbetriebe (einschl. Camping), Schlafgelegenheiten und Auslastung der Kapazitäten nach Gemeindegruppen im Monat Oktober 2025, Januar bis Oktober 2025	50
12. Ankünfte, Übernachtungen und Aufenthaltsdauer der Gäste in Beherbergungsbetrieben (einschl. Camping) nach Gemeindegruppen im Monat Oktober 2025, Januar bis Oktober 2025	50
<u>Stellplätze Camping</u>	
13. Campingplätze mit Urlaubscamping und deren Stellplatzkapazitäten nach Reisegebieten im Monat Oktober 2025	51
<u>Sommerhalbjahr (Mai bis Oktober 2025)</u>	
14. Ankünfte, Übernachtungen und Aufenthaltsdauer der Gäste in Beherbergungsbetrieben (einschl. Camping) nach Kreisen und zusammengefassten Gästegruppen	54
15. Ankünfte, Übernachtungen und Aufenthaltsdauer der Gäste in Beherbergungsbetrieben (einschl. Camping) nach Reisegebieten und zusammengefassten Gästegruppen	55
16. Ankünfte, Übernachtungen und Aufenthaltsdauer der Gäste in Beherbergungsbetrieben (einschl. Camping) nach Betriebsarten und zusammengefassten Gästegruppen	56
17. Ankünfte, Übernachtungen und Aufenthaltsdauer der Gäste in Beherbergungsbetrieben (einschl. Camping) nach Herkunftsländern	58
18. Ankünfte, Übernachtungen und Aufenthaltsdauer der Gäste in Beherbergungsbetrieben (einschl. Camping) für ausgewählte Gemeinden und touristische Zielorte	60
19. Ankünfte, Übernachtungen und Aufenthaltsdauer der Gäste in Beherbergungsbetrieben (einschl. Camping) nach Gemeindegruppen	63

Vorbemerkungen

Rechtsgrundlagen

Rechtsgrundlagen für die Durchführung der Monatserhebung im Tourismus sind

- das Beherbergungsstatistikgesetz (Beherb StatG) vom 22. Mai 2002 (BGBl. I S. 1642), zuletzt geändert durch Artikel 11 des Gesetzes vom 28. Juli 2015 (BGBl. I S. 1400) in Verbindung mit
- dem Bundesstatistikgesetz in der Fassung der Bekanntmachung vom 20. Oktober 2016 (BGBl. I S. 2394), das zuletzt durch Artikel 14 des Gesetzes vom 8. Mai 2024 (BGBl. 2024 I Nr. 152) geändert worden ist,
- der Verordnung (EU) Nr. 692/2011 des Europäischen Parlaments und des Rates über die europäische Tourismusstatistik und zur Aufhebung der Richtlinie 95/57/EG des Rates (ABl. L 192 vom 22.07.2011, S. 17).

Hiernach sind zu erfassen:

1. Zahl der Ankünfte und Übernachtungen von Gästen im Reiseverkehr; bei Gästen mit Wohnsitz oder gewöhnlichem Aufenthalt außerhalb Deutschlands wird auch das Herkunftsland erfragt.
2. Die Anzahl der im Berichtsmonat angebotenen Gästebetten sowie die Anzahl der Stellplätze auf Campingplätzen für Urlaubscamping.
3. Bei Hotels, Gasthöfen, Pensionen und Hotels garnis zusätzlich die Anzahl der Gästezimmer jeweils zum 31. Juli eines Jahres.
4. Bei Hotels, Gasthöfen, Pensionen und Hotels garnis mit mindestens 25 Zimmern die Anzahl der angebotenen und der belegten Gästezimmertage.

Methodik

Beherbergung im Reiseverkehr:

Unterbringung von Personen, die sich nicht länger als ein Jahr ohne Unterbrechung an einem anderen Ort als ihrem gewöhnlichen Wohnsitz aufhalten. Der vorübergehende Ortswechsel kann durch Urlaub und Freizeitaktivitäten aber auch durch die Wahrnehmung privater und geschäftlicher Kontakte, den Besuch von Tagungen und Fortbildungsveranstaltungen, Maßnahmen zur Wiederherstellung der Gesundheit oder sonstige Gründe veranlasst sein.

Zum Berichtskreis der Monatserhebung im Tourismus gehören Betriebe, die nach Einrichtung und Zweckbestimmung dazu dienen, mindestens zehn Gäste gleichzeitig vorübergehend zu beherbergen. Bei Campingplätzen müssen mindestens zehn Stellplätze vorhanden sein. Bis zum Jahr 2011 waren Betriebe mit mindestens neun Schlafgelegenheiten einbezogen. Auskunftspflichtig sind die Inhaberinnen und Inhaber oder die Leiterinnen und Leiter des Beherbergungsbetriebes.

Erhebungsmerkmale

Ankünfte:

Zahl der Anmeldungen von Gästen in einem Beherbergungsbetrieb innerhalb des Berichtszeitraums, die zum vorübergehenden Aufenthalt eine Schlafgelegenheit belegten.

Durchschnittliche Aufenthaltsdauer:

Rechnerischer Wert, der sich aus dem Verhältnis der Übernachtungen zur Anzahl der Ankünfte ergibt. Sie kann zum Beispiel in Orten mit Vorsorge- und Rehabilitationskliniken (Reha-Kliniken) rechnerisch höher sein als die Zahl der Kalendertage des Berichtszeitraums, da sich in solchen Beherbergungsbetrieben manche Gäste und Patienten mehr als einen Kalendermonat aufhalten.

Berechnung der durchschnittlichen Aufenthaltsdauer:

Übernachtungen/Ankünfte

Durchschnittliche Auslastung:

Rechnerischer Wert, der die Inanspruchnahme der Schlafgelegenheiten in einem Berichtszeitraum ausdrückt. Die prozentuale Angabe wird ermittelt, indem die Zahl der Übernachtungen durch die so genannten „Bettentage“ geteilt wird. Letztere sind das Produkt aus angebotenen Schlafgelegenheiten und der Zahl der Tage, an denen die Betriebe im Berichtszeitraum tatsächlich geöffnet hatten.

Berechnung der durchschnittlichen Auslastung:

(Übernachtungen/angebotene Bettentage) x 100

Gästezimmer:

Als Gästezimmer gilt eine Einheit, die aus einem Raum oder einer Gruppe von Räumen besteht, die eine unteilbare Mieteinheit in einem Beherbergungsbetrieb bilden. Bei den Gästezimmern kann es sich um Einzel-, Doppel- oder Mehrbettzimmer handeln, je nachdem, ob sie zur dauerhaften Beherbergung von einer, zwei oder mehr Personen eingerichtet sind. Die Zahl der Gästezimmer wird einmal im Jahr zum Stichtag 31. Juli erhoben. Gezählt werden die an diesem Stichtag tatsächlich zur Verfügung stehenden Gästezimmer. Zimmer, die von Mitarbeitern des Betriebes genutzt werden, zählen nicht als Gästezimmer.

Ein Appartement ist eine spezielle Art von Gästezimmer. Es besteht aus einem oder mehreren Räumen mit Küche, separatem Bad und/oder Toilette.

Herkunftsländer:

Für die Zuordnung ist grundsätzlich der ständige Wohnsitz oder gewöhnliche Aufenthalt der Gäste maßgebend, nicht dagegen deren Staatsangehörigkeit bzw. Nationalität.

Schlafgelegenheiten:

Anzahl der Betten, die in einem Betrieb zur Beherbergung von Gästen zur Verfügung stehen. Doppelbetten zählen dabei als zwei Schlafgelegenheiten. Im Campingbereich wird gemäß einer Vorgabe der Europäischen Kommission ein Stellplatz mit vier Schlafgelegenheiten gleichgesetzt.

Übernachtungen:

Zahl der Übernachtungen von Gästen, die im Berichtszeitraum in einem Beherbergungsbetrieb ankamen oder seit dem vorherigen Berichtszeitraum dort noch anwesend waren.

Gliederungsmerkmale

Betriebsarten:

Die fachliche Gliederung der Beherbergungsbetriebe erfolgt auf Grundlage der „Klassifikation der Wirtschaftszweige, Ausgabe 2008“ (WZ 2008). Die Beherbergungsstatistik erstreckt sich auf den Wirtschaftszweig Beherbergung nach Abteilung 55 der WZ 2008, auf Vorsorge- und Rehabilitationskliniken sowie Schulungsheime.

Unterschieden werden

Hotels, Gasthöfe, Pensionen (Hotellerie)

Hotels: Beherbergungsstätten, die allgemein zugänglich sind und in denen ein Restaurant – auch für Passanten – vorhanden ist. Außerdem stehen in der Regel weitere Einrichtungen oder Räume für unterschiedliche Zwecke (Konferenzen, Seminare, Sport, Freizeit, Erholung) zur Verfügung.

Hotels garnis: Beherbergungsstätten, die allgemein zugänglich sind und in denen als Mahlzeit höchstens ein Frühstück angeboten wird.

Gasthöfe: Beherbergungsstätten, die allgemein zugänglich sind und in denen, außer dem auch für Passanten zugänglichen Gastraum, in der Regel keine weiteren Aufenthaltsräume zur Verfügung stehen.

Pensionen: Beherbergungsstätten, die allgemein zugänglich sind und in denen Speisen und Getränke nur an Hausgäste abgegeben werden.

Ferienunterkünfte und ähnliche Beherbergungsstätten

Erholungs- und Ferienheime: Beherbergungsstätten, die nur bestimmten Personenkreisen, z. B. Mitgliedern eines Vereins oder einer Organisation, Beschäftigten eines Unternehmens, Kindern, Müttern, Betreuten sozialer Einrichtungen zugänglich sind und in denen Speisen und Getränke nur an Hausgäste abgegeben werden.

Ferienzentren: Beherbergungsstätten, die allgemein zugänglich sind und dazu dienen, wahlweise unterschiedliche Wohn- und Aufenthaltsmöglichkeiten sowie gleichzeitig Freizeiteinrichtungen in Verbindung mit Einkaufsmöglichkeiten und persönlichen Dienstleistungen zum vorübergehenden Aufenthalt anbieten. Als Mindestausstattung gilt das Vorhandensein von Hotelunterkunft und anderen Wohngelegenheiten auch mit Kochgelegenheit, einer Gaststätte, von Einkaufsmöglichkeiten zur Deckung des täglichen Bedarfs und des Freizeitbedarfs sowie von Einrichtungen für persönliche Dienstleistungen, z. B. Massageeinrichtungen, Solarium, Sauna, Friseur und zur aktiven Freizeitgestaltung, wie z. B. Schwimmbad, Tennis-, Tischtennis-, Minigolf- oder Trimm-Dich-Anlagen.

Ferienhäuser, -wohnungen: Beherbergungsstätten, die allgemein zugänglich sind und in denen Speisen und Getränke nicht abgegeben werden, aber eine Kochgelegenheit vorhanden ist.

Jugendherbergen und Hütten: Beherbergungsstätten, die in der Regel eine einfache Ausstattung aufweisen und vorzugsweise Jugendlichen oder Angehörigen der sie tragenden Organisation, z. B. ein Wanderverein, zur Verfügung stehen. Speisen und Getränke werden nur an Hausgäste abgegeben.

Campingplätze: Abgegrenzte Gelände, die jedermann zum vorübergehenden Aufstellen von mitgebrachten Wohnwagen, Reise- bzw. Wohnmobilen oder Zelten zugänglich sind. Im Rahmen der Monatserhebung im Tourismus werden nur Campingplätze berücksichtigt, die Urlaubscamping anbieten, nicht aber so genannte Dauercampingplätze. Die Unterscheidung zwischen Urlaubs- und Dauercamping knüpft an die vertraglich vereinbarte Dauer der Campingplatzbenutzung an. Im Urlaubscamping wird der Stellplatz in der Regel für die Dauer von Tagen oder Wochen gemietet, im Dauercamping dagegen zumeist auf Monats- oder Jahresbasis.

Sonstige tourismusrelevante Unterkünfte

Vorsorge- und Rehabilitationskliniken: Beherbergungsbetriebe, die unter ärztlicher Leitung stehen und ausschließlich oder überwiegend Kurgästen zur Verfügung stehen. Als Kurgäste gelten Personen, die sich aufgrund einer ärztlichen Verordnung in der Klinik vorübergehend aufhalten. Das Ziel des Aufenthalts ist die Erhaltung oder Wiederherstellung der Gesundheit oder der Berufs- und Arbeitsfähigkeit sowie die Inanspruchnahme der allgemein angebotenen Kureinrichtungen außerhalb des Beherbergungsbetriebes.

Zu den Vorsorge- und Reha-Kliniken zählen auch Kinderheilstätten, Sanatorien, Kur- oder ähnliche Krankenhäuser (Fachabteilungen anderer Krankenhäuser).

Im Unterschied zur Krankenhausstatistik werden Vorsorge- und Reha-Kliniken in der Beherbergungsstatistik nur dann erfasst, wenn die dort untergebrachten Personen überwiegend in der Lage sind, während des vorübergehenden Aufenthalts die Klinik zu verlassen und die Tourismusangebote der Gemeinde in Anspruch zu nehmen.

Schulungsheime: Beherbergungsstätten mit einem Übernachtungsangebot die dazu dienen, Unterricht außerhalb des regulären Schul- und Hochschulsystems anzubieten und überwiegend der Erwachsenenbildung dienen.

Gemeindegruppen:

Zusammenfassung von Gemeinden oder Gemeindeteilen nach Art der staatlichen Anerkennung (z. B. als Mineral- und Moorbad, Luftkurort, Erholungsort), die aufgrund landesrechtlicher Vorschriften verliehen wurde. Gemeinden ohne Prädikat sind in der Gruppe „Sonstige Gemeinden“ enthalten.

Reisegebiete:

Gliederung nach nichtadministrativen Raumeinheiten, die in Zusammenarbeit mit dem zuständigen Ministerium des Landes erstellt wurde und sich im Wesentlichen an den Zuständigkeitsbereichen der regionalen Tourismusverbände und an naturräumlichen Gegebenheiten orientiert. Die aktuelle Zuordnung erfolgte im Juni 2009 rückwirkend zum 01.01.2009.

Winterhalbjahr/Sommerhalbjahr:

Das Sommerhalbjahr umfasst in der amtlichen Tourismusstatistik den Zeitraum von Mai bis Oktober. Entsprechend werden die Monate November bis April dem Winterhalbjahr zugeordnet.

Allgemeine Hinweise

Die Ergebnisse des jeweils laufenden Berichtsjahres sind **vorläufig**. Dabei werden Antwortausfälle meldepflichtiger Betriebe durch ein maschinelles Imputationsverfahren geschätzt. Durch Nach- und Korrekturmeldungen werden die Ergebnisse laufend rückwirkend aktualisiert. Mit Berichtsmonat Dezember sind alle Ergebnisse eines Berichtsjahres **endgültig**. Durch Rückkorrekturen kann die Summe der bereits veröffentlichten Monatsergebnisse vom aktuellen Ergebnis für den Jahresteil abweichen.

Ab 2014 erfolgte die Ausgliederung der Schullandheime und Schulungsheime aus der Betriebsart Erholungs- und Ferienheime und die Zuordnung zu den Betriebsarten Jugendherbergen und Hütten oder Schulungsheime.

Die Erhebungsbögen zur vorliegenden Statistik sind in der PDF-Ausgabe dieses Berichtes enthalten.

Zeichenerklärung

- = genau Null oder auf Null geändert
- . = Zahlenwert geheim zu halten
- x = Tabellenfach gesperrt, weil Aussagewert nicht sinnvoll (z.B. bei Vorjahresvergleichen ohne Basiswert oder programmtechnisch nicht möglich)
- ... = Angabe fällt später an
- ** = Veränderungsrate ist größer als 999 %

**Zuordnung der kreisfreien Städte und Landkreise
zu Reisegebieten im Land Sachsen-Anhalt**



Ankünfte in den Beherbergungsbetrieben einschließlich Camping in Sachsen-Anhalt seit Oktober 2022

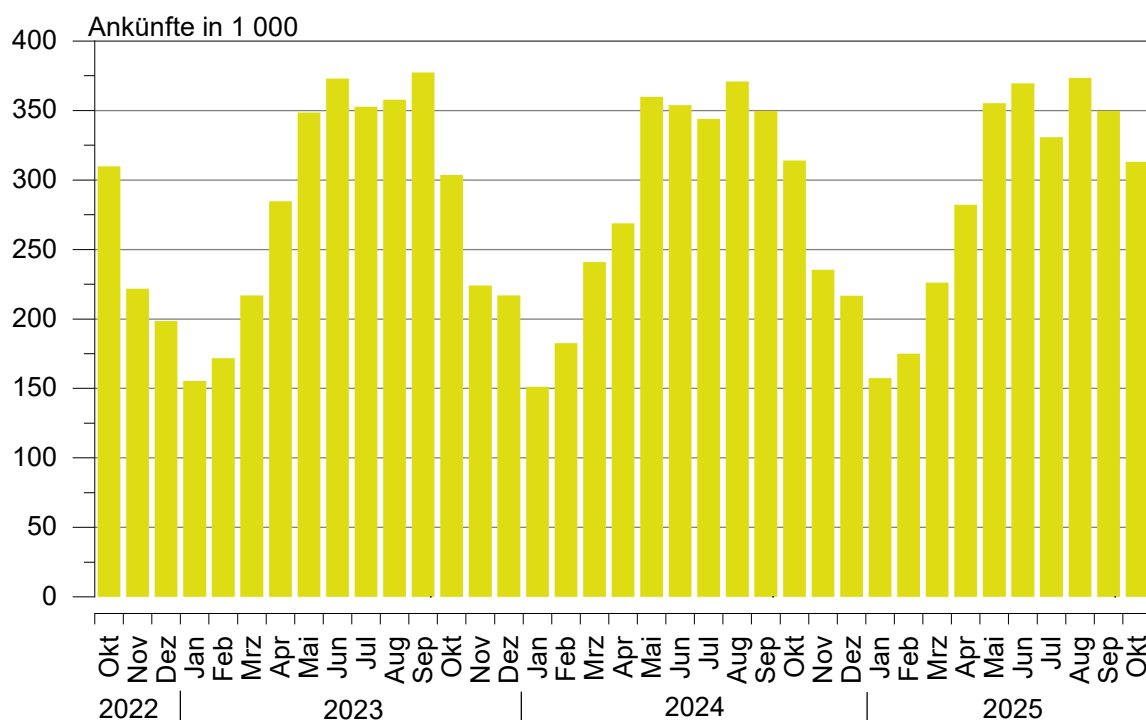

Übernachtungen in den Beherbergungsbetrieben einschließlich Camping in Sachsen-Anhalt seit Oktober 2022

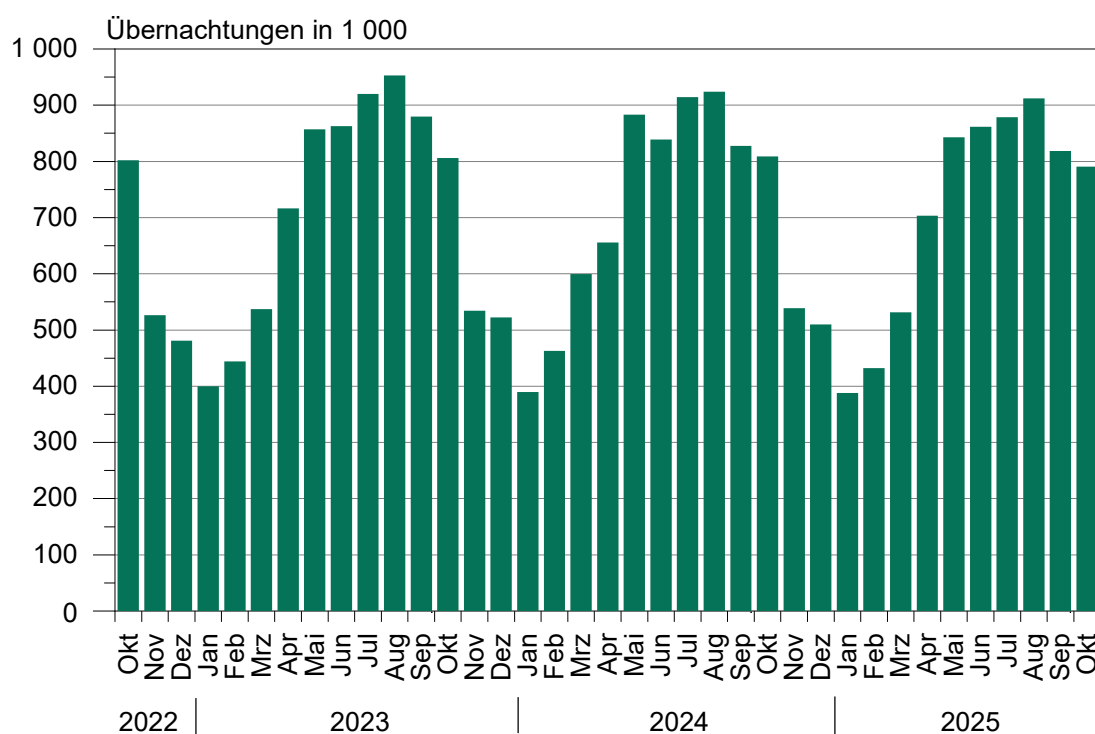

**Anteile der Betriebsarten an den Übernachtungen
in Beherbergungsbetrieben des Landes Sachsen-Anhalt
im Monat Oktober 2025**

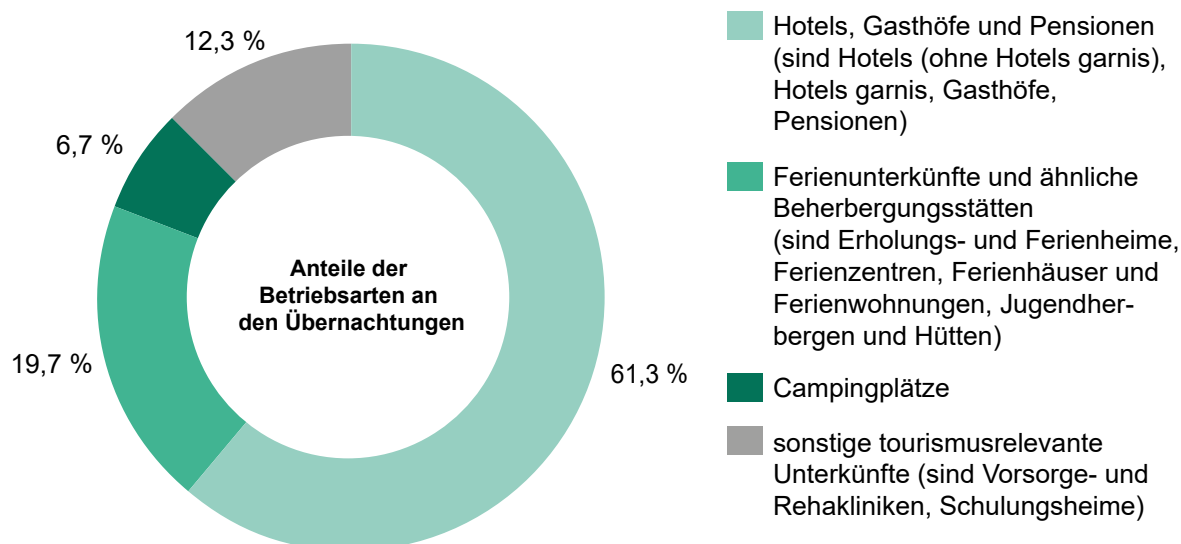

**Stellplätze und Übernachtungen auf Campingplätzen
in Sachsen-Anhalt seit Oktober 2022**

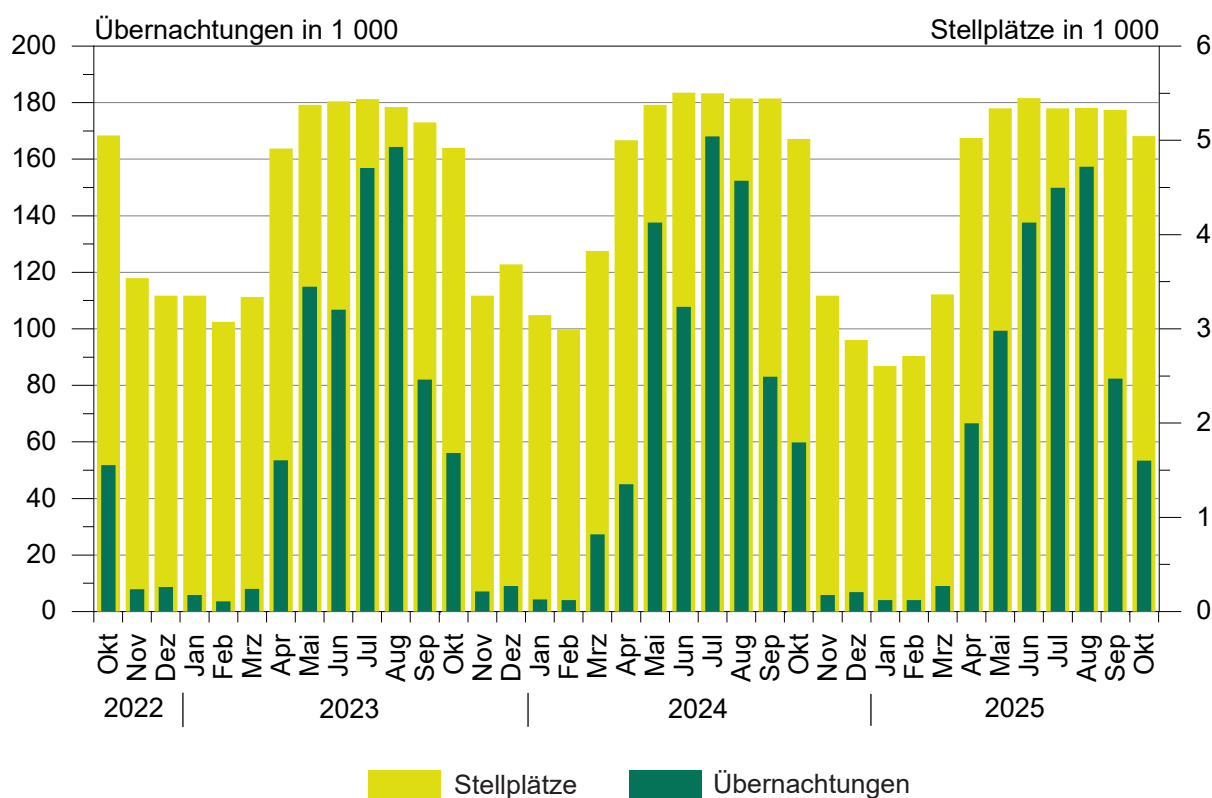

1. Ergebnisse der Beherbergungsstatistik (einschl. Camping) Sachsen-Anhalts 1993 bis 2025

Jahr ¹ ----- Monat	Geöffnete Betriebe	Angebote Schlafgelegen- heiten ²	Durchschnittl. Auslastung der angebotenen Schlafgelegen- heiten	Ankünfte	Übernachtungen	Durchschnittliche Aufenthaltsdauer
	Anzahl		%	Anzahl		Tage
1993	534	32 120	31,0	1 278 448	3 638 874	2,8
1994	776	43 225	29,1	1 661 695	4 586 336	2,8
1995	958	53 332	27,4	1 911 555	5 330 109	2,8
1996	985	55 718	27,4	2 020 138	5 569 740	2,8
1997	1 015	57 253	25,5	2 058 754	5 329 486	2,6
1998	1 025	58 703	25,0	2 139 981	5 366 764	2,5
1999	1 037	60 052	25,9	2 242 429	5 671 655	2,5
2000	1 052	61 016	25,5	2 255 209	5 688 586	2,5
2001	1 074	60 505	26,2	2 302 249	5 789 726	2,5
2002	1 049	58 600	26,1	2 190 160	5 584 831	2,5
2003	1 046	60 220	25,8	2 240 456	5 666 885	2,5
2004	1 040	60 783	25,9	2 348 778	5 874 270	2,5
2005	1 031	60 939	26,5	2 419 692	6 009 339	2,5
2006	1 060	61 913	26,5	2 568 144	6 414 065	2,5
2007	1 070	61 829	26,9	2 584 914	6 562 556	2,5
2008	1 072	62 230	27,0	2 641 801	6 699 594	2,5
2009	1 082	62 433	27,2	2 684 856	6 743 135	2,5
2010	1 068	61 314	27,7	2 777 136	6 857 027	2,5
2011	1 064	61 260	28,7	2 885 685	7 069 738	2,4
2012	1 013	60 562	29,9	2 953 302	7 353 676	2,5
2013	1 007	60 155	29,5	2 885 235	7 130 846	2,5
2014	1 008	60 668	30,8	3 014 492	7 433 263	2,5
2015	1 012	60 169	31,0	3 143 256	7 608 823	2,4
2016	1 031	63 438	31,7	3 212 557	7 791 717	2,4
2017	1 024	63 092	32,4	3 383 962	8 135 118	2,4
2018	1 053	64 117	32,5	3 432 686	8 234 898	2,4
2019	1 062	66 141	33,1	3 603 700	8 645 180	2,4
2020	805	49 363	25,5	2 234 259	5 973 768	2,7
2021	984	64 980	25,2	2 125 347	5 815 720	2,7
2022	989	66 768	30,5	3 135 928	7 911 728	2,5
2023	1 000	68 128	32,0	3 358 493	8 357 082	2,5
2024	954	64 749	32,0	3 388 460	8 353 160	2,5
Januar	953	64 841	19,8	151 197	389 474	2,6
Februar	948	63 788	25,1	182 630	462 701	2,5
März	988	68 149	29,0	240 860	599 419	2,5
April	1 042	74 126	29,8	268 777	655 876	2,4
Mai	1 060	76 349	37,4	359 900	883 111	2,5
Juni	1 067	77 550	36,1	353 978	838 989	2,4
Juli	1 065	77 461	38,2	344 022	914 195	2,7
August	1 055	77 007	38,7	371 041	923 949	2,5
September	1 064	77 102	35,9	349 853	827 833	2,4
Oktober	1 044	75 090	35,1	313 942	809 114	2,6
November	975	67 317	27,2	235 433	538 745	2,3
Dezember	954	64 749	25,8	216 827	509 754	2,4
2025
Januar	939	63 511	20,0	157 478	387 831	2,5
Februar	939	63 737	24,3	174 942	431 982	2,5
März	959	67 130	25,8	226 281	531 599	2,3
April	1 031	75 151	31,5	282 288	703 111	2,5
Mai	1 046	76 978	35,4	355 211	842 638	2,4
Juni	1 054	77 752	37,0	369 518	861 589	2,3
Juli	1 051	77 338	36,7	330 911	878 426	2,7
August	1 042	76 570	38,5	373 435	912 218	2,4
September	1 045	76 468	35,8	349 641	818 322	2,3
Oktober	1 031	75 209	34,2	313 149	790 582	2,5
November
Dezember

¹ Betriebe und Schlafgelegenheiten jeweils Stand 31.12.² Doppelbetten zählen als 2 Schlafgelegenheiten. Für Camping wird 1 Stellplatz in 4 Schlafgelegenheiten umgerechnet.

2. Ergebnisse der Beherbergungsstatistik (ohne Camping) Sachsen-Anhalts 1993 bis 2025

Jahr ¹ ----- Monat	Geöffnete Betriebe	Angebote Schlafgelegen- heiten ²	Durchschnittl. Auslastung der angebotenen Schlafgelegen- heiten	Ankünfte	Übernachtungen	Durchschnittliche Aufenthaltsdauer
	Anzahl		%	Anzahl		Tage
1993	523	26 124	36,8	1 190 601	3 367 559	2,8
1994	761	36 497	34,6	1 566 937	4 277 803	2,7
1995	942	45 128	33,2	1 811 003	5 007 498	2,8
1996	962	46 414	31,3	1 932 154	5 285 103	2,7
1997	992	48 021	28,7	1 975 694	5 063 247	2,6
1998	1 001	49 311	28,3	2 058 299	5 117 997	2,5
1999	1 014	49 668	30,0	2 148 827	5 397 178	2,5
2000	1 029	50 468	29,5	2 172 719	5 440 659	2,5
2001	1 051	50 537	29,9	2 214 457	5 552 933	2,5
2002	1 028	49 376	29,0	2 109 187	5 364 807	2,5
2003	1 023	50 440	29,5	2 142 285	5 407 056	2,5
2004	1 016	50 443	30,2	2 256 199	5 632 471	2,5
2005	1 007	50 599	30,9	2 324 562	5 765 201	2,5
2006	1 036	52 157	32,7	2 473 256	6 175 243	2,5
2007	1 042	51 957	32,8	2 491 592	6 318 556	2,5
2008	1 045	52 698	33,1	2 536 496	6 437 309	2,5
2009	1 054	53 101	32,9	2 563 953	6 444 477	2,5
2010	1 043	52 434	33,6	2 672 362	6 584 600	2,5
2011	1 042	52 784	34,7	2 771 521	6 787 242	2,4
2012	990	52 006	36,2	2 836 567	7 051 100	2,5
2013	985	51 799	35,7	2 779 653	6 858 500	2,5
2014	984	52 272	36,8	2 886 023	7 116 419	2,5
2015	987	51 417	36,8	2 996 924	7 257 677	2,4
2016	1 003	53 058	38,1	3 065 503	7 413 880	2,4
2017	993	53 496	39,0	3 215 807	7 726 130	2,4
2018	1 020	54 533	38,7	3 244 687	7 771 295	2,4
2019	1 026	55 981	39,7	3 391 297	8 127 784	2,4
2020	780	41 483	29,2	2 002 407	5 332 804	2,7
2021	947	53 384	29,7	1 939 090	5 284 801	2,7
2022	945	53 364	36,7	2 901 012	7 233 339	2,5
2023	949	53 396	38,5	3 089 986	7 600 621	2,5
2024	916	53 221	38,3	3 115 010	7 551 029	2,4
Januar	909	52 265	24,2	150 224	385 179	2,6
Februar	905	51 824	30,6	180 887	458 635	2,5
März	930	52 841	35,2	230 788	572 060	2,5
April	965	54 122	37,7	252 674	610 853	2,4
Mai	975	54 837	43,9	313 656	745 540	2,4
Juni	979	55 522	43,9	314 221	731 180	2,3
Juli	978	55 465	43,5	292 020	746 153	2,6
August	969	55 227	45,1	317 862	771 602	2,4
September	978	55 322	45,0	319 458	744 740	2,3
Oktober	966	55 038	44,0	295 843	749 337	2,5
November	931	53 909	33,1	233 187	532 913	2,3
Dezember	916	53 221	30,8	214 190	502 837	2,3
2025
Januar	902	53 079	23,8	155 987	383 766	2,5
Februar	900	52 889	29,0	173 312	427 909	2,5
März	909	53 662	31,6	221 779	522 534	2,4
April	953	55 047	38,7	258 578	636 535	2,5
Mai	962	55 622	43,2	321 680	743 259	2,3
Juni	970	55 956	43,2	319 590	724 023	2,3
Juli	967	55 982	42,1	281 572	728 536	2,6
August	958	55 198	44,3	316 397	754 885	2,4
September	961	55 172	44,6	316 907	735 974	2,3
Oktober	953	55 025	43,3	293 448	737 234	2,5
November
Dezember

¹ Betriebe und Betten jeweils Stand 31.12.

² Doppelbetten zählen als zwei Schlafgelegenheiten

3. Beherbergungsbetriebe (einschl. Camping), Schlafgelegenheiten und Auslastung der Kapazitäten nach kreisfreien Städten und Landkreisen

Land Kreisfreie Stadt Landkreis	Oktober 2025							Jan. bis Oktober 2025
	Betriebe			in den Betrieben angebotene Schlafgelegenheiten ¹				durch- schnitt- liche Aus- lastung
	ins- gesamt	darunter geöffnete		ins- gesamt	Verände- rung ge- genüber dem Vor- jahres- monat	durch- schnitt- liche Aus- lastung	nachrichtlich	
		zu- sammen	Verände- rung ge- genüber dem Vor- jahres- monat				maximales Angebot an Schlafge- legenheiten der letzten 13 Monate	
							Anzahl	
Sachsen-Anhalt insgesamt	1 126	1 031	-1,2	75 209	0,2	34,2	81 497	32,4
Dessau-Roßlau, Stadt	28	27	3,8	1 992	3,2	35,9	2 050	35,0
Halle (Saale), Stadt	44	40	5,3	3 047	3,9	41,7	3 357	38,5
Magdeburg, Landeshauptstadt	50	49	-	6 500	0,9	35,7	6 589	34,6
Altmarkkreis Salzwedel	53	46	-2,1	2 847	-3,7	29,3	3 919	30,4
Anhalt-Bitterfeld	59	52	-7,1	3 645	-2,0	16,4	3 903	21,1
Börde	52	51	-3,8	4 755	-4,5	24,3	5 064	28,4
Burgenlandkreis	118	107	-3,6	6 774	-2,3	33,2	7 283	34,6
Harz	329	299	-1,0	20 915	2,3	45,5	22 582	36,4
Jerichower Land	46	44	-	3 064	1,4	13,8	3 126	18,9
Mansfeld-Südharz	70	60	-3,2	3 473	1,5	31,4	3 887	28,6
Saalekreis	66	63	1,6	4 419	-1,4	25,0	4 577	27,2
Salzlandkreis	71	64	1,6	3 708	11,3	36,4	4 170	34,5
Stendal	60	55	-1,8	3 833	-0,7	27,9	4 097	29,4
Wittenberg	80	74	-1,3	6 237	-6,0	32,7	6 893	34,2

¹ Doppelbetten zählen als 2 Schlafgelegenheiten. Für Camping wird 1 Stellplatz in 4 Schlafgelegenheiten umgerechnet.

**4. Ankünfte, Übernachtungen und Aufenthaltsdauer der Gäste in Beherbergungsbetrieben (einschl. Camping)
nach kreisfreien Städten, Landkreisen und zusammengefassten Gästegruppen**

Land Kreisfreie Stadt/Landkreis ----- Ständiger Wohnsitz der Gäste Deutschland/Ausland	Oktober 2025					Januar bis Oktober 2025				
	Ankünfte		Übernachtungen		durch- schn. Aufent- halts- dauer	Ankünfte		Übernachtungen		durch- schn. Aufent- halts- dauer
	insge- samt	Veränd. gegen- über Vorj.- monat	insge- samt	Veränd. gegen- über Vorj.- monat		insge- samt	Veränd. gegen- über Vorj.- zeitr.	insge- samt	Veränd. gegen- über Vorj.- zeitr.	
	Anzahl	%	Anzahl	%	Tage	Anzahl	%	Anzahl	%	Tage
Sachsen-Anhalt insgesamt	313 149	-0,3	790 582	-2,3	2,5	2 932 854	-0,1	7 158 298	-2,0	2,4
Deutschland	295 040	-0,3	748 541	-2,3	2,5	2 708 624	-0,2	6 686 832	-1,7	2,5
Ausland	18 109	0,3	42 041	-1,6	2,3	224 230	1,3	471 466	-6,7	2,1
Dessau-Roßlau, Stadt	13 138	7,3	22 151	7,7	1,7	123 552	1,5	208 788	3,2	1,7
Deutschland	12 004	11,9	20 021	10,4	1,7	109 027	1,8	183 860	3,9	1,7
Ausland	1 134	-25,2	2 130	-12,2	1,9	14 525	-0,8	24 928	-2,1	1,7
Halle (Saale), Stadt	23 467	3,7	39 373	-2,1	1,7	218 238	7,2	355 376	-1,8	1,6
Deutschland	21 579	4,4	36 271	0,4	1,7	196 441	7,6	317 869	-0,7	1,6
Ausland	1 888	-4,1	3 102	-24,2	1,6	21 797	3,6	37 507	-10,5	1,7
Magdeburg, Landeshauptstadt	39 488	-3,2	71 411	-1,5	1,8	377 659	0,6	652 356	-1,0	1,7
Deutschland	35 970	-2,4	63 655	-2,8	1,8	331 806	-	568 026	-1,7	1,7
Ausland	3 518	-10,3	7 756	11,5	2,2	45 853	5,1	84 330	3,8	1,8
Altmarkkreis Salzwedel	6 120	-20,6	25 759	-13,1	4,2	78 920	-9,8	290 510	-6,9	3,7
Deutschland	5 983	-20,6	25 320	-13,3	4,2	76 806	-9,6	285 080	-6,4	3,7
Ausland	137	-19,9	439	-1,1	3,2	2 114	-15,4	5 430	-28,3	2,6
Anhalt-Bitterfeld	8 391	-14,5	18 473	-23,5	2,2	108 264	-8,3	237 752	-11,7	2,2
Deutschland	7 753	-14,3	17 287	-22,1	2,2	99 181	-5,9	221 832	-9,8	2,2
Ausland	638	-16,5	1 186	-39,6	1,9	9 083	-28,7	15 920	-31,5	1,8
Börde	12 482	-5,4	35 759	-9,8	2,9	132 900	1,8	401 047	0,2	3,0
Deutschland	11 091	-5,1	33 389	-7,3	3,0	117 481	1,1	370 765	0,5	3,2
Ausland	1 391	-7,7	2 370	-34,4	1,7	15 419	8,0	30 282	-3,6	2,0
Burgenlandkreis	22 628	-6,4	67 906	-2,3	3,0	228 019	-1,4	651 281	0,9	2,9
Deutschland	21 487	-8,4	64 346	-4,4	3,0	216 244	-1,5	621 545	0,6	2,9
Ausland	1 141	58,3	3 560	61,4	3,1	11 775	0,9	29 736	7,4	2,5
Harz	103 773	1,3	294 352	-1,7	2,8	805 692	0,3	2 242 087	-2,4	2,8
Deutschland	100 674	1,2	286 258	-1,8	2,8	769 922	0,4	2 147 470	-2,2	2,8
Ausland	3 099	7,4	8 094	-	2,6	35 770	-1,1	94 617	-7,0	2,6
Jerichower Land	5 603	-0,8	12 467	6,8	2,2	66 271	-4,1	156 009	4,5	2,4
Deutschland	5 335	-1,0	11 798	6,1	2,2	62 228	-5,1	148 041	3,6	2,4
Ausland	268	4,7	669	21,0	2,5	4 043	14,1	7 968	24,8	2,0
Mansfeld-Südharz	14 311	3,8	33 754	3,9	2,4	131 737	-3,5	296 012	-4,0	2,2
Deutschland	13 829	2,9	32 534	2,4	2,4	126 490	-3,3	284 160	-4,0	2,2
Ausland	482	36,2	1 220	75,5	2,5	5 247	-6,7	11 852	-4,1	2,3
Saalekreis	17 229	-4,8	34 065	-16,9	2,0	189 060	0,6	357 680	-5,5	1,9
Deutschland	15 601	-5,5	30 946	-16,8	2,0	163 896	-1,1	313 993	-5,6	1,9
Ausland	1 628	2,2	3 119	-17,6	1,9	25 164	12,4	43 687	-4,2	1,7
Salzlandkreis	13 156	19,4	41 797	4,8	3,2	127 045	1,4	387 683	-4,2	3,1
Deutschland	12 448	19,8	39 779	6,9	3,2	117 662	2,3	365 247	0,2	3,1
Ausland	708	12,6	2 018	-24,4	2,9	9 383	-7,8	22 436	-43,9	2,4
Stendal	14 027	4,3	32 716	1,7	2,3	136 091	0,4	301 995	1,8	2,2
Deutschland	13 469	3,6	29 766	-1,4	2,2	129 628	-0,2	280 180	2,7	2,2
Ausland	558	22,1	2 950	49,3	5,3	6 463	13,8	21 815	-7,9	3,4
Wittenberg	19 336	1,9	60 599	7,6	3,1	209 406	-0,6	619 722	-0,1	3,0
Deutschland	17 817	0,9	57 171	7,8	3,2	191 812	-0,8	578 764	-0,8	3,0
Ausland	1 519	15,7	3 428	5,5	2,3	17 594	1,4	40 958	10,2	2,3

5. Ankünfte, Übernachtungen und Aufenthaltsdauer der Gäste in Beherbergungsbetrieben der Hotellerie (Hotels, Hotels garnis, Gasthöfe und Pensionen) nach kreisfreien Städten, Landkreisen und zusammengefassten Gästegruppen

Land Kreisfreie Stadt/Landkreis ----- Ständiger Wohnsitz der Gäste Deutschland/Ausland	Oktober 2025					Januar bis Oktober 2025				
	Ankünfte		Übernachtungen		durch- schn. Aufent- halts- dauer	Ankünfte		Übernachtungen		durch- schn. Aufent- halts- dauer
	insge- samt	Veränd. gegen- über Vorj.- monat	insge- samt	Veränd. gegen- über Vorj.- monat		insge- samt	Veränd. gegen- über Vorj.- zeitr.	insge- samt	Veränd. gegen- über Vorj.- zeitr.	
	Anzahl	%	Anzahl	%		Anzahl	%	Anzahl	%	
Sachsen-Anhalt insgesamt	238 793	-2,7	484 247	-4,9	2,0	2 192 428	-0,4	4 229 539	-2,4	1,9
Deutschland	222 751	-2,7	450 414	-5,2	2,0	2 001 341	-0,5	3 869 235	-2,1	1,9
Ausland	16 042	-1,6	33 833	0,4	2,1	191 087	-	360 304	-5,2	1,9
Dessau-Roßlau, Stadt	11 677	3,5	18 596	3,0	1,6	109 319	-2,0	173 598	-1,2	1,6
Deutschland	10 600	8,3	16 727	5,7	1,6	95 911	-1,4	152 242	-0,7	1,6
Ausland	1 077	-27,6	1 869	-16,6	1,7	13 408	-5,8	21 356	-5,2	1,6
Halle (Saale), Stadt	20 487	4,1	31 311	-0,5	1,5	189 175	6,0	282 378	-0,4	1,5
Deutschland	18 742	4,5	28 543	-	1,5	169 873	6,9	251 743	0,8	1,5
Ausland	1 745	-	2 768	-6,2	1,6	19 302	-1,1	30 635	-8,7	1,6
Magdeburg, Landeshauptstadt	35 517	-2,8	62 395	-1,9	1,8	333 579	0,1	553 450	-1,5	1,7
Deutschland	32 235	-1,9	55 292	-3,6	1,7	291 466	-0,6	479 547	-3,4	1,6
Ausland	3 282	-11,3	7 103	13,1	2,2	42 113	5,2	73 903	13,4	1,8
Altmarkkreis Salzwedel	3 765	-25,4	8 422	-24,4	2,2	44 387	-14,0	90 460	-15,5	2,0
Deutschland	3 642	-25,4	8 001	-25,3	2,2	42 581	-13,8	85 839	-14,3	2,0
Ausland	123	-25,9	421	-4,1	3,4	1 806	-19,8	4 621	-33,7	2,6
Anhalt-Bitterfeld	6 382	-18,6	13 487	-19,9	2,1	76 404	-9,9	152 777	-10,2	2,0
Deutschland	5 763	-19,2	12 329	-19,1	2,1	68 593	-6,9	139 332	-7,3	2,0
Ausland	619	-12,3	1 158	-27,4	1,9	7 811	-30,0	13 445	-32,0	1,7
Börde	10 026	-5,0	17 890	-8,9	1,8	98 285	2,6	176 775	1,8	1,8
Deutschland	8 648	-4,9	15 638	-6,0	1,8	84 463	1,4	153 191	1,0	1,8
Ausland	1 378	-5,5	2 252	-24,8	1,6	13 822	10,5	23 584	7,2	1,7
Burgenlandkreis	15 587	-8,9	31 233	-12,4	2,0	145 901	-4,4	275 333	-5,3	1,9
Deutschland	14 776	-11,0	29 113	-15,8	2,0	136 595	-4,5	257 659	-4,7	1,9
Ausland	811	57,5	2 120	91,5	2,6	9 306	-2,8	17 674	-13,4	1,9
Harz	70 251	-4,5	171 929	-5,9	2,4	567 975	0,6	1 355 108	-0,1	2,4
Deutschland	67 787	-4,8	166 183	-6,2	2,5	541 060	0,6	1 292 563	-0,1	2,4
Ausland	2 464	5,1	5 746	3,7	2,3	26 915	-1,0	62 545	-0,7	2,3
Jerichower Land	4 923	-1,8	9 832	-1,3	2,0	48 897	-7,5	93 603	-4,6	1,9
Deutschland	4 664	-2,7	9 216	-3,6	2,0	45 282	-9,1	86 581	-6,9	1,9
Ausland	259	16,7	616	53,2	2,4	3 615	19,9	7 022	36,3	1,9
Mansfeld-Südharz	11 219	6,8	24 493	6,6	2,2	93 711	0,1	191 658	-1,0	2,0
Deutschland	10 780	5,9	23 421	4,9	2,2	89 490	0,3	181 835	-0,9	2,0
Ausland	439	33,8	1 072	62,4	2,4	4 221	-3,7	9 823	-1,9	2,3
Saalekreis	15 986	-4,1	30 775	-16,6	1,9	164 511	2,0	296 106	-5,0	1,8
Deutschland	14 388	-4,9	27 705	-16,5	1,9	140 837	0,2	254 756	-5,2	1,8
Ausland	1 598	4,0	3 070	-16,7	1,9	23 674	13,9	41 350	-3,8	1,7
Salzlandkreis	10 350	12,3	21 503	15,7	2,1	96 962	-1,5	186 765	-7,5	1,9
Deutschland	9 728	12,9	19 670	21,2	2,0	90 050	-0,6	170 753	-	1,9
Ausland	622	3,7	1 833	-21,9	2,9	6 912	-12,6	16 012	-48,7	2,3
Stendal	8 779	-1,3	15 919	-5,6	1,8	85 158	-4,5	153 838	-6,7	1,8
Deutschland	8 498	-1,2	15 041	-6,1	1,8	81 415	-4,4	145 635	-6,2	1,8
Ausland	281	-4,7	878	4,5	3,1	3 743	-5,7	8 203	-14,1	2,2
Wittenberg	13 844	3,3	26 462	7,5	1,9	138 164	3,2	247 690	2,4	1,8
Deutschland	12 500	2,4	23 535	7,0	1,9	123 725	3,6	217 559	1,5	1,8
Ausland	1 344	12,9	2 927	12,4	2,2	14 439	-0,5	30 131	9,3	2,1

6. Beherbergungsbetriebe (einschl. Camping), Schlafgelegenheiten und Auslastung der Kapazitäten nach Reisegebieten und Betriebsarten

Land Reisegebiet ----- Betriebsart	Oktober 2025							Jan. bis Oktober 2025
	Betriebe			in den Betrieben angebotene Schlafgelegenheiten ¹				durch- schnitt- liche Aus- lastung
	ins- gesamt	darunter geöffnete		ins- gesamt	Verände- rung ge- genüber dem Vor- jahres- monat	durch- schnitt- liche Aus- lastung	nachrichtlich	
		zu- sammen	Verände- rung ge- genüber dem Vor- jahres- monat				maximales Angebot an Schlafge- legenheiten der letzten 13 Monate	
							Anzahl	
Sachsen-Anhalt								
Betriebe insgesamt	1 126	1 031	-1,2	75 209	0,2	34,2	81 497	32,4
Hotels, Gasthöfe, Pensionen	767	702	-2,9	37 717	-1,0	41,5	40 619	37,1
Hotels (ohne Hotels garnis)	393	358	-2,5	27 530	-1,0	43,8	29 473	38,8
Hotels garnis	93	85	-2,3	4 699	1,6	42,3	5 143	38,7
Gasthöfe	76	70	-6,7	1 549	-5,0	25,6	1 662	26,6
Pensionen	205	189	-2,6	3 939	-2,2	30,4	4 341	27,2
Ferienunterkünfte und ähnliche								
Beherbergungsstätten	246	225	3,7	13 384	3,0	37,5	14 633	30,9
Erholungs- und Ferienheime	15	14	7,7	1 017	-0,2	42,0	1 081	36,1
Ferienzentren	19	17	6,3	3 131	3,3	48,1	3 562	38,5
Ferienhäuser und Ferien- wohnungen	149	135	3,8	4 648	1,7	36,1	5 198	28,1
Jugendherbergen und Hütten	63	59	1,7	4 588	4,8	30,8	4 792	27,4
Campingplätze	87	78	-	20 184	0,7	8,8	22 272	13,9
Sonstige tourismusrelevante								
Unterkünfte	26	26	-	3 924	-0,4	80,2	3 973	78,2
Vorsorge- und Reha-Kliniken	14	14	-	3 329	-0,4	89,8	3 375	87,1
Schulungsheime	12	12	-	595	-0,5	26,8	598	27,2
Harz und Harzvorland								
Betriebe zusammen	399	359	-1,4	24 388	2,2	43,5	26 469	35,3
Hotels, Gasthöfe, Pensionen	256	231	-3,8	12 210	-0,1	51,9	13 323	42,3
Hotels (ohne Hotels garnis)	143	130	-1,5	9 368	-0,6	56,5	10 081	45,5
Hotels garnis	29	27	-	1 141	13,0	45,4	1 361	37,7
Gasthöfe	24	22	-8,3	483	-4,0	25,2	517	27,8
Pensionen	60	52	-8,8	1 218	-4,8	33,2	1 364	27,2
Ferienunterkünfte und ähnliche								
Beherbergungsstätten	119	106	1,9	6 488	2,7	46,7	7 133	32,8
Erholungs- und Ferienheime	7	7	16,7	401	-1,5	46,4	433	36,5
Ferienzentren	11	9	12,5	1 959	5,8	56,9	2 182	39,9
Ferienhäuser und Ferien- wohnungen	76	67	-1,5	2 345	-2,6	43,3	2 676	27,6
Jugendherbergen und Hütten	25	23	4,5	1 783	7,9	40,2	1 842	31,5
Campingplätze	18	16	14,3	4 840	8,1	12,9	5 160	13,3
Sonstige tourismusrelevante								
Unterkünfte	6	6	-	850	-0,4	70,7	853	69,0
Vorsorge- und Reha-Kliniken	2	2	-
Schulungsheime	4	4	-

¹ Doppelbetten zählen als 2 Schlafgelegenheiten. Für Camping wird 1 Stellplatz in 4 Schlafgelegenheiten umgerechnet.

**Noch 6. Beherbergungsbetriebe (einschl. Camping), Schlafgelegenheiten und Auslastung der Kapazitäten
nach Reisegebieten und Betriebsarten**

Land Reisegebiet ----- Betriebsart	Oktober 2025							Jan. bis Oktober 2025
	Betriebe			in den Betrieben angebotene Schlafgelegenheiten ¹				durch- schnitt- liche Aus- lastung
	ins- gesamt	darunter geöffnete		ins- gesamt	Verände- rung ge- genüber dem Vor- jahres- monat	durch- schnitt- liche Aus- lastung	nachrichtlich	
		zu- sammen	Verände- rung ge- genüber dem Vor- jahres- monat				maximales Angebot an Schlafge- legenheiten der letzten 13 Monate	
							Anzahl	
Halle, Saale, Unstrut								
Betriebe zusammen	228	210	-0,5	14 240	-0,8	32,4	15 217	33,1
Hotels, Gasthöfe, Pensionen	166	151	-1,3	8 096	-1,5	37,3	8 841	34,8
Hotels (ohne Hotels garnis)	82	73	-2,7	5 457	-3,5	37,0	5 992	34,6
Hotels garnis	23	20	-	1 528	3,7	43,4	1 666	40,8
Gasthöfe	18	17	-	379	-	33,5	399	28,9
Pensionen	43	41	-	732	2,7	28,6	784	26,7
Ferienunterkünfte und ähnliche								
Beherbergungsstätten	38	37	5,7
Erholungs- und Ferienheime	2	2	-
Ferienzentren	1	1	-
Ferienhäuser und Ferien- wohnungen	22	21	10,5
Jugendherbergen und Hütten	13	13	-	1 203	2,7	26,1	1 207	25,2
Campingplätze	17	15	-6,3	3 208	-1,8	9,3	3 408	18,7
Sonstige tourismusrelevante								
Unterkünfte	7	7	-
Vorsorge- und Reha-Kliniken	4	4	-	710	-	82,5	712	78,4
Schulungsheime	3	3	-
Anhalt-Wittenberg								
Betriebe zusammen	167	153	-2,5	11 874	-3,4	28,1	12 846	30,1
Hotels, Gasthöfe, Pensionen	113	103	-5,5	5 435	-1,9	34,9	5 793	34,5
Hotels (ohne Hotels garnis)	54	51	-1,9	4 149	1,5	36,6	4 315	36,7
Hotels garnis	14	12	-14,3	476	-19,3	36,1	540	34,7
Gasthöfe	11	9	-18,2	173	-17,2	15,0	209	15,1
Pensionen	34	31	-3,1	637	-3,0	28,3	729	26,0
Ferienunterkünfte und ähnliche								
Beherbergungsstätten	37	33	10,0
Erholungs- und Ferienheime	1	1	-
Ferienzentren	1	1	-
Ferienhäuser und Ferien- wohnungen	24	21	10,5
Jugendherbergen und Hütten	11	10	11,1	823	15,8	27,0	887	28,4
Campingplätze	14	14	-6,7	3 760	-10,6	6,9	4 188	13,6
Sonstige tourismusrelevante								
Unterkünfte	3	3	-
Vorsorge- und Reha-Kliniken	2	2	-
Schulungsheime	1	1	-

¹ Doppelbetten zählen als 2 Schlafgelegenheiten. Für Camping wird 1 Stellplatz in 4 Schlafgelegenheiten umgerechnet.

**Noch 6. Beherbergungsbetriebe (einschl. Camping), Schlafgelegenheiten und Auslastung der Kapazitäten
nach Reisegebieten und Betriebsarten**

Land Reisegebiet ----- Betriebsart	Oktober 2025							Jan. bis Oktober 2025
	Betriebe			in den Betrieben angebotene Schlafgelegenheiten ¹				durch- schnitt- liche Aus- lastung
	ins- gesamt	darunter geöffnete		ins- gesamt	Verände- rung ge- genüber dem Vor- jahres- monat	durch- schnitt- liche Aus- lastung	nachrichtlich	
		zu- sammen	Verände- rung ge- genüber dem Vor- jahres- monat				maximales Angebot an Schlafge- legenheiten der letzten 13 Monate	
							Anzahl	
Magdeburg, Elbe-Börde-Heide								
Betriebe zusammen	219	208	-0,5	18 027	1,4	29,2	18 949	30,5
Hotels, Gasthöfe, Pensionen	158	151	-1,3	9 507	-0,2	37,9	9 757	35,1
Hotels (ohne Hotels garnis)	79	75	-2,6	7 129	0,2	38,3	7 284	35,3
Hotels garnis	20	19	-	1 309	0,2	43,7	1 331	42,3
Gasthöfe	14	14	-6,7	310	-7,5	26,1	312	24,2
Pensionen	45	43	2,4	759	-1,3	29,0	830	25,9
Ferienunterkünfte und ähnliche								
Beherbergungsstätten	30	28	-	1 414	-5,9	25,1	1 558	26,2
Erholungs- und Ferienheime	4	3	-
Ferienzentren	2	2	-
Ferienhäuser und Ferien- wohnungen	14	14	7,7	331	-7,8	24,5	369	28,5
Jugendherbergen und Hütten	10	9	-10,0	542	-10,1	24,8	616	24,5
Campingplätze	23	21	5,0	5 992	6,5	6,8	6 488	13,2
Sonstige tourismusrelevante								
Unterkünfte	8	8	-	1 114	-	76,9	1 146	77,3
Vorsorge- und Reha-Kliniken	4	4	-	862	-	91,4	894	90,6
Schulungsheime	4	4	-	252	-	27,1	252	31,5
Altmark								
Betriebe zusammen	113	101	-1,9	6 680	-2,0	28,5	8 016	29,9
Hotels, Gasthöfe, Pensionen	74	66	-2,9	2 469	-4,7	32,0	2 905	32,8
Hotels (ohne Hotels garnis)	35	29	-6,5	1 427	-7,1	35,3	1 801	35,6
Hotels garnis	7	7	-	245	1,2	25,2	245	19,8
Gasthöfe	9	8	-	204	-	20,1	225	33,9
Pensionen	23	22	-	593	-2,6	30,6	634	30,8
Ferienunterkünfte und ähnliche								
Beherbergungsstätten	22	21	5,0
Erholungs- und Ferienheime	1	1	-
Ferienzentren	4	4	-
Ferienhäuser und Ferien- wohnungen	13	12	9,1	564	18,0	42,6	609	34,0
Jugendherbergen und Hütten	4	4	-	237	-1,3	10,8	240	12,0
Campingplätze	15	12	-7,7	2 384	-3,7	7,5	3 028	11,2
Sonstige tourismusrelevante								
Unterkünfte	2	2	-
Vorsorge- und Reha-Kliniken	2	2	-
Schulungsheime	-	-	-	-	-	-	-	-

¹ Doppelbetten zählen als 2 Schlafgelegenheiten. Für Camping wird 1 Stellplatz in 4 Schlafgelegenheiten umgerechnet.

**7. Ankünfte, Übernachtungen und Aufenthaltsdauer der Gäste in Beherbergungsbetrieben (einschl. Camping)
nach Reisegebieten, Betriebsarten und zusammengefassten Gästegruppen**

Land, Reisegebiet ----- Betriebsart ----- Ständiger Wohnsitz der Gäste Deutschland/Ausland	Oktober 2025					Januar bis Oktober 2025				
	Ankünfte		Übernachtungen		durch- schn. Aufent- halts- dauer	Ankünfte		Übernachtungen		durch- schn. Aufent- halts- dauer
	insge- samt	Veränd. gegen- über Vorj.- monat	insge- samt	Veränd. gegen- über Vorj.- monat		insge- samt	Veränd. gegen- über Vorj.- zeitr.	insge- samt	Veränd. gegen- über Vorj.- zeitr.	
	Anzahl	%	Anzahl	%	Tage	Anzahl	%	Anzahl	%	Tage
Sachsen-Anhalt										
Betriebe insgesamt	313 149	-0,3	790 582	-2,3	2,5	2 932 854	-0,1	7 158 298	-2,0	2,4
Deutschland	295 040	-0,3	748 541	-2,3	2,5	2 708 624	-0,2	6 686 832	-1,7	2,5
Ausland	18 109	0,3	42 041	-1,6	2,3	224 230	1,3	471 466	-6,7	2,1
Hotels, Gasthöfe, Pensionen	238 793	-2,7	484 247	-4,9	2,0	2 192 428	-0,4	4 229 539	-2,4	1,9
Deutschland	222 751	-2,7	450 414	-5,2	2,0	2 001 341	-0,5	3 869 235	-2,1	1,9
Ausland	16 042	-1,6	33 833	0,4	2,1	191 087	-	360 304	-5,2	1,9
Hotels (ohne Hotels garnis)	183 960	-1,9	373 730	-4,0	2,0	1 670 879	-0,5	3 236 907	-1,3	1,9
Deutschland	170 932	-2,2	348 028	-4,6	2,0	1 519 414	-0,6	2 962 451	-1,5	1,9
Ausland	13 028	2,7	25 702	5,1	2,0	151 465	0,6	274 456	1,7	1,8
Hotels garnis	34 940	2,6	61 594	-1,7	1,8	323 439	5,6	547 936	-0,7	1,7
Deutschland	32 592	4,1	57 301	-0,5	1,8	292 664	5,5	495 523	-0,8	1,7
Ausland	2 348	-14,3	4 293	-14,7	1,8	30 775	6,7	52 413	0,6	1,7
Gasthöfe	5 604	-34,2	11 898	-32,9	2,1	64 204	-13,9	123 326	-15,3	1,9
Deutschland	5 475	-34,0	11 461	-33,6	2,1	61 651	-13,4	118 203	-14,8	1,9
Ausland	129	-41,9	437	-7,6	3,4	2 553	-24,2	5 123	-25,2	2,0
Pensionen	14 289	-6,2	37 025	-6,0	2,6	133 906	-5,5	321 370	-9,8	2,4
Deutschland	13 752	-5,7	33 624	-5,7	2,4	127 612	-4,4	293 058	-4,0	2,3
Ausland	537	-17,6	3 401	-8,6	6,3	6 294	-23,4	28 312	-44,6	4,5

**Noch 7. Ankünfte, Übernachtungen und Aufenthaltsdauer der Gäste in Beherbergungsbetrieben (einschl. Camping)
nach Reisegebieten, Betriebsarten und zusammengefassten Gästegruppen**

Land, Reisegebiet ----- Betriebsart ----- Ständiger Wohnsitz der Gäste Deutschland/Ausland	Oktober 2025					Januar bis Oktober 2025				
	Ankünfte		Übernachtungen		durch- schn. Aufent- halts- dauer	Ankünfte		Übernachtungen		durch- schn. Aufent- halts- dauer
	insge- samt	Veränd. gegen- über Vorj.- monat	insge- samt	Veränd. gegen- über Vorj.- monat		insge- samt	Veränd. gegen- über Vorj.- zeitr.	insge- samt	Veränd. gegen- über Vorj.- zeitr.	
	Anzahl	%	Anzahl	%	Tage	Anzahl	%	Anzahl	%	Tage
Sachsen-Anhalt										
Ferienunterkünfte u. ähnliche										
Beherbergungsstätten	48 492	9,1	155 372	7,8	3,2	407 698	0,9	1 233 535	-1,5	3,0
Deutschland	47 020	8,9	148 456	8,8	3,2	391 046	0,2	1 159 012	-0,4	3,0
Ausland	1 472	15,6	6 916	-10,7	4,7	16 652	21,6	74 523	-15,1	4,5
Erholungs- und Ferienheime	4 389	9,9	13 249	8,8	3,0	41 133	-4,0	112 812	-4,3	2,7
Deutschland	4 328	8,6	12 976	6,8	3,0	40 536	-4,7	111 241	-5,0	2,7
Ausland	61	454,5	273	**	4,5	597	101,0	1 571	101,7	2,6
Ferienzentren	14 042	16,4	46 612	12,7	3,3	111 532	-4,8	360 464	-3,8	3,2
Deutschland	13 636	15,4	45 221	11,4	3,3	108 553	-5,4	348 464	-4,2	3,2
Ausland	406	65,7	1 391	80,6	3,4	2 979	26,2	12 000	7,6	4,0
Ferienhäuser, -wohnungen	15 330	8,6	51 906	5,1	3,4	118 888	11,6	386 524	3,3	3,3
Deutschland	14 789	10,2	47 950	8,2	3,2	110 116	11,2	338 717	6,1	3,1
Ausland	541	-23,5	3 956	-22,1	7,3	8 772	16,4	47 807	-13,2	5,4
Jugendherbergen, Hütten	14 731	3,1	43 605	5,6	3,0	136 145	-1,0	373 735	-2,9	2,7
Deutschland	14 267	2,1	42 309	7,4	3,0	131 841	-1,7	360 590	-0,9	2,7
Ausland	464	49,7	1 296	-30,8	2,8	4 304	23,0	13 145	-36,6	3,1
Campingplätze	19 701	8,9	53 348	-10,8	2,7	273 604	1,9	763 643	-3,3	2,8
Deutschland	19 211	9,1	52 301	-10,6	2,7	257 489	2,2	727 760	-3,2	2,8
Ausland	490	1,2	1 047	-18,6	2,1	16 115	-3,1	35 883	-4,6	2,2
Sonstige tourismusrelevante										
Unterkünfte	6 163	1,4	97 615	1,5	15,8	59 124	-3,5	931 581	-	15,8
Deutschland	6 058	-0,3	97 370	1,3	16,1	58 748	-4,0	930 825	-0,1	15,8
Ausland	105	**	245	**	2,3	376	364,2	756	569,0	2,0
Vorsorge- u. Reha-Kliniken	4 448	1,6	92 672	0,9	20,8	41 862	-	882 988	-0,4	21,1
Deutschland	4 448	1,6	92 672	0,9	20,8	41 862	-	882 988	-0,4	21,1
Ausland	-	-	-	-	-	-	-	-	-	-
Schulungsheime	1 715	0,8	4 943	14,2	2,9	17 262	-11,1	48 593	7,8	2,8
Deutschland	1 610	-5,2	4 698	8,6	2,9	16 886	-12,6	47 837	6,4	2,8
Ausland	105	**	245	**	2,3	376	364,2	756	569,0	2,0

**Noch 7. Ankünfte, Übernachtungen und Aufenthaltsdauer der Gäste in Beherbergungsbetrieben (einschl. Camping)
nach Reisegebieten, Betriebsarten und zusammengefassten Gästegruppen**

Land, Reisegebiet ----- Betriebsart ----- Ständiger Wohnsitz der Gäste Deutschland/Ausland	Oktober 2025					Januar bis Oktober 2025				
	Ankünfte		Übernachtungen		durch- schn. Aufent- halts- dauer	Ankünfte		Übernachtungen		durch- schn. Aufent- halts- dauer
	insge- samt	Veränd. gegen- über Vorj.- monat	insge- samt	Veränd. gegen- über Vorj.- monat		insge- samt	Veränd. gegen- über Vorj.- zeitr.	insge- samt	Veränd. gegen- über Vorj.- zeitr.	
	Anzahl	%	Anzahl	%	Tage	Anzahl	%	Anzahl	%	Tage
Harz und Harzvorland										
Betriebe zusammen	118 084	1,6	328 106	-1,2	2,8	937 429	-0,2	2 538 099	-2,6	2,7
Deutschland	114 503	1,4	318 792	-1,4	2,8	896 412	-0,2	2 431 630	-2,4	2,7
Ausland	3 581	10,6	9 314	6,0	2,6	41 017	-1,8	106 469	-6,7	2,6
Hotels, Gasthöfe, Pensionen	81 470	-3,1	196 422	-4,5	2,4	661 686	0,5	1 546 766	-0,3	2,3
Deutschland	78 567	-3,5	189 604	-5,0	2,4	630 550	0,6	1 474 398	-0,2	2,3
Ausland	2 903	8,6	6 818	10,0	2,3	31 136	-1,3	72 368	-0,8	2,3
Hotels (ohne Hotels garnis)	67 749	-0,4	164 098	-2,4	2,4	544 735	1,4	1 287 370	0,8	2,4
Deutschland	65 208	-1,2	158 082	-3,2	2,4	519 047	1,3	1 226 917	0,7	2,4
Ausland	2 541	22,6	6 016	24,9	2,4	25 688	3,1	60 453	4,9	2,4
Hotels garnis	6 931	-1,6	16 068	0,6	2,3	55 406	1,2	119 702	-1,5	2,2
Deutschland	6 675	-1,3	15 532	1,0	2,3	52 416	2,4	113 313	-0,2	2,2
Ausland	256	-8,2	536	-10,2	2,1	2 990	-16,6	6 389	-20,3	2,1
Gasthöfe	1 706	-49,2	3 717	-48,5	2,2	19 186	-19,5	39 579	-20,9	2,1
Deutschland	1 693	-48,0	3 700	-47,3	2,2	18 250	-18,5	37 764	-20,2	2,1
Ausland	13	-87,3	17	-91,2	1,3	936	-34,4	1 815	-34,1	1,9
Pensionen	5 084	-9,2	12 539	-13,2	2,5	42 359	-0,1	100 115	-2,4	2,4
Deutschland	4 991	-7,2	12 290	-11,3	2,5	40 837	0,2	96 404	-1,6	2,4
Ausland	93	-57,5	249	-57,9	2,7	1 522	-6,5	3 711	-19,2	2,4

[illegible]

**Noch 7. Ankünfte, Übernachtungen und Aufenthaltsdauer der Gäste in Beherbergungsbetrieben (einschl. Camping)
nach Reisegebieten, Betriebsarten und zusammengefassten Gästegruppen**

Land, Reisegebiet ----- Betriebsart ----- Ständiger Wohnsitz der Gäste Deutschland/Ausland	Oktober 2025					Januar bis Oktober 2025				
	Ankünfte		Übernachtungen		durch- schn. Aufent- halts- dauer	Ankünfte		Übernachtungen		durch- schn. Aufent- halts- dauer
	insge- samt	Veränd. gegen- über Vorj.- monat	insge- samt	Veränd. gegen- über Vorj.- monat		insge- samt	Veränd. gegen- über Vorj.- zeitr.	insge- samt	Veränd. gegen- über Vorj.- zeitr.	
	Anzahl	%	Anzahl	%	Tage	Anzahl	%	Anzahl	%	Tage
Halle, Saale, Unstrut										
Betriebe zusammen	63 324	-2,5	141 344	-6,2	2,2	635 317	2,0	1 364 337	-1,5	2,1
Deutschland	58 667	-3,3	131 563	-6,4	2,2	576 581	1,5	1 253 407	-1,4	2,2
Ausland	4 657	8,8	9 781	-3,0	2,1	58 736	6,6	110 930	-3,7	1,9
Hotels, Gasthöfe, Pensionen	52 060	-2,6	93 319	-10,3	1,8	499 587	1,5	853 817	-3,6	1,7
Deutschland	47 906	-3,5	85 361	-11,3	1,8	447 305	1,1	764 158	-3,1	1,7
Ausland	4 154	9,4	7 958	2,8	1,9	52 282	4,8	89 659	-7,5	1,7
Hotels (ohne Hotels garnis)	35 128	-5,1	62 528	-13,1	1,8	338 967	-2,2	575 076	-5,0	1,7
Deutschland	31 976	-6,6	57 374	-13,8	1,8	299 435	-2,8	512 962	-4,6	1,7
Ausland	3 152	13,1	5 154	-5,2	1,6	39 532	3,0	62 114	-8,2	1,6
Hotels garnis	12 708	9,1	20 541	0,4	1,6	119 615	18,2	188 464	5,4	1,6
Deutschland	11 816	9,9	18 851	0,6	1,6	108 494	18,3	168 787	5,5	1,6
Ausland	892	-1,3	1 690	-2,1	1,9	11 121	17,2	19 677	4,8	1,8
Gasthöfe	1 635	-23,3	3 776	-18,7	2,3	16 067	-13,0	32 455	-13,3	2,0
Deutschland	1 621	-23,1	3 727	-17,6	2,3	15 745	-13,0	31 675	-12,5	2,0
Ausland	14	-41,7	49	-59,8	3,5	322	-16,1	780	-36,1	2,4
Pensionen	2 589	-2,0	6 474	-6,6	2,5	24 938	-5,0	57 822	-10,0	2,3
Deutschland	2 493	-2,7	5 409	-16,5	2,2	23 631	-4,1	50 734	-7,6	2,1
Ausland	96	18,5	1 065	132,5	11,1	1 307	-18,9	7 088	-23,9	5,4

**Noch 7. Ankünfte, Übernachtungen und Aufenthaltsdauer der Gäste in Beherbergungsbetrieben (einschl. Camping)
nach Reisegebieten, Betriebsarten und zusammengefassten Gästegruppen**

[illegible]

**Noch 7. Ankünfte, Übernachtungen und Aufenthaltsdauer der Gäste in Beherbergungsbetrieben (einschl. Camping)
nach Reisegebieten, Betriebsarten und zusammengefassten Gästegruppen**

Land, Reisegebiet ----- Betriebsart ----- Ständiger Wohnsitz der Gäste Deutschland/Ausland	Oktober 2025					Januar bis Oktober 2025				
	Ankünfte		Übernachtungen		durch- schn. Aufent- halts- dauer	Ankünfte		Übernachtungen		durch- schn. Aufent- halts- dauer
	insge- samt	Veränd. gegen- über Vorj.- monat	insge- samt	Veränd. gegen- über Vorj.- monat		insge- samt	Veränd. gegen- über Vorj.- zeitr.	insge- samt	Veränd. gegen- über Vorj.- zeitr.	
	Anzahl	%	Anzahl	%	Tage	Anzahl	%	Anzahl	%	Tage
Anhalt-Wittenberg										
Betriebe zusammen	40 865	-0,4	101 223	0,2	2,5	441 222	-2,1	1 066 262	-2,4	2,4
Deutschland	37 574	0,4	94 479	1,2	2,5	400 020	-1,4	984 456	-2,2	2,5
Ausland	3 291	-8,4	6 744	-11,7	2,0	41 202	-7,9	81 806	-4,7	2,0
Hotels, Gasthöfe, Pensionen	31 903	-1,9	58 545	-1,6	1,8	323 887	-1,9	574 065	-2,4	1,8
Deutschland	28 863	-0,9	52 591	-0,9	1,8	288 229	-0,7	509 133	-1,7	1,8
Ausland	3 040	-10,2	5 954	-7,6	2,0	35 658	-10,6	64 932	-7,1	1,8
Hotels (ohne Hotels garnis)	27 065	1,0	46 838	-0,2	1,7	269 501	0,4	458 558	-0,1	1,7
Deutschland	24 527	2,0	42 227	0,5	1,7	240 023	2,0	408 098	0,4	1,7
Ausland	2 538	-8,1	4 611	-5,6	1,8	29 478	-11,0	50 460	-4,1	1,7
Hotels garnis	2 630	-13,7	5 323	-13,6	2,0	31 363	-9,5	57 460	-7,6	1,8
Deutschland	2 315	-10,5	4 695	-11,3	2,0	26 891	-10,0	50 107	-8,2	1,9
Ausland	315	-31,8	628	-27,7	2,0	4 472	-6,3	7 353	-3,2	1,6
Gasthöfe	508	-2,3	804	-10,3	1,6	5 745	-12,4	8 709	-19,4	1,5
Deutschland	490	-3,7	766	-11,2	1,6	5 522	-10,7	8 309	-15,6	1,5
Ausland	18	63,6	38	15,2	2,1	223	-39,4	400	-58,2	1,8
Pensionen	1 700	-20,7	5 580	1,0	3,3	17 278	-16,3	49 338	-11,4	2,9
Deutschland	1 531	-23,2	4 903	0,7	3,2	15 793	-16,9	42 619	-9,2	2,7
Ausland	169	12,7	677	3,5	4,0	1 485	-8,8	6 719	-23,0	4,5

[illegible]

**Noch 7. Ankünfte, Übernachtungen und Aufenthaltsdauer der Gäste in Beherbergungsbetrieben (einschl. Camping)
nach Reisegebieten, Betriebsarten und zusammengefassten Gästegruppen**

Land, Reisegebiet ----- Betriebsart ----- Ständiger Wohnsitz der Gäste Deutschland/Ausland	Oktober 2025					Januar bis Oktober 2025				
	Ankünfte		Übernachtungen		durch- schn. Aufent- halts- dauer	Ankünfte		Übernachtungen		durch- schn. Aufent- halts- dauer
	insge- samt	Veränd. gegen- über Vorj.- monat	insge- samt	Veränd. gegen- über Vorj.- monat		insge- samt	Veränd. gegen- über Vorj.- zeitr.	insge- samt	Veränd. gegen- über Vorj.- zeitr.	
	Anzahl	%	Anzahl	%	Tage	Anzahl	%	Anzahl	%	Tage
Magdeburg, Elbe-Börde-Heide										
Betriebe zusammen	70 729	0,1	161 434	-1,4	2,3	703 875	0,5	1 597 095	-1,0	2,3
Deutschland	64 844	0,8	148 621	-0,8	2,3	629 177	0,1	1 452 079	-0,1	2,3
Ausland	5 885	-6,8	12 813	-7,1	2,2	74 698	4,3	145 016	-8,8	1,9
Hotels, Gasthöfe, Pensionen	60 816	-0,8	111 620	-0,1	1,8	577 723	-0,5	1 010 593	-2,4	1,7
Deutschland	55 275	-0,1	99 816	0,1	1,8	511 261	-1,1	890 072	-2,4	1,7
Ausland	5 541	-7,4	11 804	-1,8	2,1	66 462	4,8	120 521	-2,4	1,8
Hotels (ohne Hotels garnis)	45 661	-0,9	84 636	0,6	1,9	433 117	-0,5	760 483	-0,5	1,8
Deutschland	41 129	-0,4	75 336	-	1,8	379 999	-1,2	666 175	-2,0	1,8
Ausland	4 532	-5,1	9 300	5,7	2,1	53 118	5,1	94 308	12,0	1,8
Hotels garnis	11 440	-0,6	17 747	-4,0	1,6	108 678	1,4	167 852	-3,2	1,5
Deutschland	10 593	1,2	16 378	-2,5	1,5	96 929	0,1	149 534	-4,8	1,5
Ausland	847	-19,0	1 369	-19,0	1,6	11 749	13,7	18 318	12,4	1,6
Gasthöfe	1 146	-2,8	2 414	4,7	2,1	11 329	-5,9	22 291	-4,7	2,0
Deutschland	1 068	-5,5	2 087	-6,5	2,0	10 700	-5,9	20 962	-5,9	2,0
Ausland	78	59,2	327	341,9	4,2	629	-7,0	1 329	18,9	2,1
Pensionen	2 569	0,6	6 823	-0,9	2,7	24 599	-5,1	59 967	-19,5	2,4
Deutschland	2 485	1,8	6 015	10,8	2,4	23 633	-1,5	53 401	1,6	2,3
Ausland	84	-24,3	808	-44,7	9,6	966	-49,5	6 566	-70,0	6,8

**Noch 7. Ankünfte, Übernachtungen und Aufenthaltsdauer der Gäste in Beherbergungsbetrieben (einschl. Camping)
nach Reisegebieten, Betriebsarten und zusammengefassten Gästegruppen**

Land, Reisegebiet ----- Betriebsart ----- Ständiger Wohnsitz der Gäste Deutschland/Ausland	Oktober 2025					Januar bis Oktober 2025				
	Ankünfte		Übernachtungen		durch- schn. Aufent- halts- dauer	Ankünfte		Übernachtungen		durch- schn. Aufent- halts- dauer
	insge- samt	Veränd. gegen- über Vorj.- monat	insge- samt	Veränd. gegen- über Vorj.- monat		insge- samt	Veränd. gegen- über Vorj.- zeitr.	insge- samt	Veränd. gegen- über Vorj.- zeitr.	
	Anzahl	%	Anzahl	%	Tage	Anzahl	%	Anzahl	%	Tage
Magdeburg, Elbe-Börde-Heide										
Ferienunterkünfte u. ähnliche										
Beherbergungsstätten	3 393	-15,5	10 984	-12,4	3,2	39 926	-5,7	116 984	-12,2	2,9
Deutschland	3 263	-13,0	10 381	-4,9	3,2	36 749	-5,3	102 639	-3,7	2,8
Ausland	130	-51,5	603	-62,8	4,6	3 177	-10,5	14 345	-46,1	4,5
Erholungs- und Ferienheime
Deutschland
Ausland
Ferienzentren
Deutschland
Ausland
Ferienhäuser, -wohnungen	817	-11,7	2 506	-13,2	3,1	9 883	-1,4	30 151	-21,4	3,1
Deutschland	716	-6,0	2 024	18,4	2,8	7 695	3,3	19 907	17,4	2,6
Ausland	101	-38,0	482	-59,1	4,8	2 188	-15,1	10 244	-52,1	4,7
Jugendherbergen, Hütten	1 551	-19,3	4 163	-10,2	2,7	17 659	-5,8	43 285	-6,9	2,5
Deutschland	1 529	-16,0	4 099	-2,5	2,7	16 825	-6,0	39 759	-5,1	2,4
Ausland	22	-78,4	64	-85,2	2,9	834	-0,8	3 526	-23,3	4,2
Campingplätze	4 740	33,1	12 290	0,1	2,6	69 030	16,1	208 272	12,8	3,0
Deutschland	4 631	32,3	12 129	-0,1	2,6	64 332	17,2	198 803	13,0	3,1
Ausland	109	81,7	161	11,8	1,5	4 698	3,1	9 469	8,7	2,0
Sonstige tourismusrelevante										
Unterkünfte	1 780	3,4	26 540	-1,9	14,9	17 196	-4,2	261 246	0,6	15,2
Deutschland	1 675	-2,5	26 295	-2,8	15,7	16 835	-5,8	260 565	0,4	15,5
Ausland	105	**	245	**	2,3	361	345,7	681	502,7	1,9
Vorsorge- u. Reha-Kliniken	934	-3,6	24 424	-3,3	26,1	9 100	-2,6	237 320	-0,6	26,1
Deutschland	934	-3,6	24 424	-3,3	26,1	9 100	-2,6	237 320	-0,6	26,1
Ausland	-	-	-	-	-	-	-	-	-	-
Schulungsheime	846	12,5	2 116	18,1	2,5	8 096	-5,9	23 926	15,0	3,0
Deutschland	741	-1,1	1 871	4,6	2,5	7 735	-9,3	23 245	12,4	3,0
Ausland	105	**	245	**	2,3	361	345,7	681	502,7	1,9

**Noch 7. Ankünfte, Übernachtungen und Aufenthaltsdauer der Gäste in Beherbergungsbetrieben (einschl. Camping)
nach Reisegebieten, Betriebsarten und zusammengefassten Gästegruppen**

Land, Reisegebiet ----- Betriebsart ----- Ständiger Wohnsitz der Gäste Deutschland/Ausland	Oktober 2025					Januar bis Oktober 2025				
	Ankünfte		Übernachtungen		durch- schn. Aufent- halts- dauer	Ankünfte		Übernachtungen		durch- schn. Aufent- halts- dauer
	insge- samt	Veränd. gegen- über Vorj.- monat	insge- samt	Veränd. gegen- über Vorj.- monat		insge- samt	Veränd. gegen- über Vorj.- zeitr.	insge- samt	Veränd. gegen- über Vorj.- zeitr.	
	Anzahl	%	Anzahl	%	Tage	Anzahl	%	Anzahl	%	Tage
Altmark										
Betriebe zusammen	20 147	-4,8	58 475	-5,4	2,9	215 011	-3,6	592 505	-2,7	2,8
Deutschland	19 452	-5,3	55 086	-7,2	2,8	206 434	-3,9	565 260	-2,1	2,7
Ausland	695	10,7	3 389	40,0	4,9	8 577	4,9	27 245	-12,9	3,2
Hotels, Gasthöfe, Pensionen	12 544	-10,1	24 341	-13,1	1,9	129 545	-8,0	244 298	-10,2	1,9
Deutschland	12 140	-10,0	23 042	-13,8	1,9	123 996	-7,9	231 474	-9,4	1,9
Ausland	404	-12,4	1 299	1,6	3,2	5 549	-10,8	12 824	-22,4	2,3
Hotels (ohne Hotels garnis)	8 357	-12,4	15 630	-14,1	1,9	84 559	-8,4	155 420	-10,1	1,8
Deutschland	8 092	-12,6	15 009	-15,1	1,9	80 910	-8,8	148 299	-10,2	1,8
Ausland	265	-6,7	621	18,5	2,3	3 649	1,3	7 121	-7,7	2,0
Hotels garnis	1 231	56,4	1 915	23,2	1,6	8 377	0,3	14 458	-8,7	1,7
Deutschland	1 193	61,9	1 845	31,3	1,5	7 934	3,3	13 782	-4,5	1,7
Ausland	38	-24,0	70	-53,0	1,8	443	-33,3	676	-51,9	1,5
Gasthöfe	609	-54,1	1 187	-55,5	1,9	11 877	-12,9	20 292	-14,9	1,7
Deutschland	603	-53,3	1 181	-54,9	2,0	11 434	-12,8	19 493	-15,4	1,7
Ausland	6	-83,3	6	-88,2	1,0	443	-14,1	799	0,3	1,8
Pensionen	2 347	2,4	5 609	0,4	2,4	24 732	-6,8	54 128	-8,8	2,2
Deutschland	2 252	2,3	5 007	-0,5	2,2	23 718	-5,5	49 900	-5,4	2,1
Ausland	95	4,4	602	8,5	6,3	1 014	-29,5	4 228	-36,0	4,2

[illegible]

**8. Ankünfte, Übernachtungen und Aufenthaltsdauer der Gäste in Beherbergungsbetrieben (einschl. Camping)
nach Reisegebieten und Herkunftsländern**

Land Reisegebiet ----- Herkunftsland	Oktober 2025					Januar bis Oktober 2025				
	Ankünfte		Übernachtungen		durch- schn. Aufent- halts- dauer	Ankünfte		Übernachtungen		durch- schn. Aufent- halts- dauer
	insge- samt	Veränd. gegen- über Vorj.- monat	insge- samt	Veränd. gegen- über Vorj.- monat		insge- samt	Veränd. gegen- über Vorj.- zeitr.	insge- samt	Veränd. gegen- über Vorj.- zeitr.	
	Anzahl	%	Anzahl	%		Tage	Anzahl	%	Anzahl	
Insgesamt	313 149	-0,3	790 582	-2,3	2,5	2 932 854	-0,1	7 158 298	-2,0	2,4
Deutschland	295 040	-0,3	748 541	-2,3	2,5	2 708 624	-0,2	6 686 832	-1,7	2,5
Ausland	18 109	0,3	42 041	-1,6	2,3	224 230	1,3	471 466	-6,7	2,1
Europa	15 494	0,5	36 676	-2,5	2,4	195 370	-2,0	418 242	-9,9	2,1
Belgien	417	5,8	895	34,0	2,1	5 935	7,6	11 413	10,5	1,9
Bulgarien	98	-42,7	723	80,3	7,4	752	-8,6	3 652	33,7	4,9
Dänemark	2 020	23,7	4 680	33,9	2,3	29 527	0,2	59 163	2,4	2,0
Estland	65	66,7	149	112,9	2,3	595	44,1	1 094	49,2	1,8
Finnland	179	15,5	461	67,6	2,6	1 880	0,3	4 127	9,4	2,2
Frankreich	589	12,2	1 143	-5,4	1,9	5 660	6,3	10 777	14,1	1,9
Griechenland	54	-26,0	98	-10,1	1,8	450	-16,4	865	-2,6	1,9
Irland	63	57,5	161	114,7	2,6	912	20,2	2 061	31,1	2,3
Island	12	300,0	25	400,0	2,1	175	-26,8	621	-14,5	3,5
Italien	451	3,7	905	-24,5	2,0	5 488	2,1	11 055	8,3	2,0
Kroatien	158	23,4	503	-5,3	3,2	769	-29,1	3 079	-19,4	4,0
Lettland	134	78,7	803	657,5	6,0	908	10,6	2 558	50,9	2,8
Litauen	96	-47,0	190	-19,8	2,0	1 892	-4,1	3 042	-3,6	1,6
Luxemburg	42	-34,4	74	-39,3	1,8	688	1,2	1 297	1,1	1,9
Malta	-	-	-	-	-	71	73,2	101	12,2	1,4
Niederlande	2 518	2,2	5 320	-6,7	2,1	33 320	-5,8	68 351	-7,7	2,1
Norwegen	189	6,8	335	0,6	1,8	3 081	0,4	4 563	-0,9	1,5
Österreich	989	-9,8	2 167	-1,2	2,2	13 633	3,9	26 494	0,3	1,9
Polen	2 373	0,8	6 894	-12,4	2,9	24 953	-4,4	69 923	-29,5	2,8
Portugal	95	72,7	340	-24,6	3,6	855	-7,7	5 123	-5,2	6,0
Rumänien	170	-34,4	679	-41,6	4,0	2 169	2,1	7 009	-35,0	3,2
Russische Föderation	42	-8,7	56	-47,2	1,3	434	-44,1	1 117	-16,5	2,6
Schweden	577	-23,9	803	-17,9	1,4	11 677	-9,6	15 619	-14,8	1,3
Schweiz	848	2,5	1 752	-0,3	2,1	12 352	-0,8	23 382	-2,0	1,9
Slowakei	388	30,2	1 092	8,0	2,8	3 023	6,4	11 642	17,8	3,9
Slowenien	61	-4,7	165	-49,8	2,7	781	-10,0	3 116	-29,5	4,0
Spanien	277	18,9	651	-42,2	2,4	2 894	8,3	6 487	-35,7	2,2
Tschechische Republik	612	-17,5	1 173	-30,8	1,9	7 090	10,8	14 218	-7,0	2,0
Türkei	117	34,5	561	216,9	4,8	735	-0,9	2 081	25,9	2,8
Ukraine	325	42,5	803	60,9	2,5	2 561	-18,0	5 113	-37,7	2,0
Ungarn	143	-29,9	265	-57,0	1,9	1 852	-5,2	4 047	-38,2	2,2
Vereinigtes Königreich	600	0,2	1 147	-2,0	1,9	7 680	-8,1	14 980	-6,3	2,0
Zypern	5	-	9	80,0	1,8	91	42,2	128	12,3	1,4
Sonstige europäische Länder	787	-21,8	1 654	-14,0	2,1	10 487	-0,9	19 944	0,5	1,9

**Noch 8. Ankünfte, Übernachtungen und Aufenthaltsdauer der Gäste in Beherbergungsbetrieben (einschl. Camping)
nach Reisegebieten und Herkunftsländern**

Land Reisegebiet ----- Herkunftsland	Oktober 2025					Januar bis Oktober 2025				
	Ankünfte		Übernachtungen		durch- schn. Aufent- halts- dauer	Ankünfte		Übernachtungen		durch- schn. Aufent- halts- dauer
	insge- samt	Veränd. gegen- über Vorj.- monat	insge- samt	Veränd. gegen- über Vorj.- monat		insge- samt	Veränd. gegen- über Vorj.- zeitr.	insge- samt	Veränd. gegen- über Vorj.- zeitr.	
Sachsen-Anhalt										
Afrika	97	36,6	152	4,1	1,6	884	24,3	1 472	-5,9	1,7
Südafrika	20	17,6	30	-11,8	1,5	103	-17,6	146	-47,5	1,4
Sonstige afrikanische Länder	77	42,6	122	8,9	1,6	781	33,3	1 326	3,0	1,7
Asien	991	2,9	2 116	12,1	2,1	8 413	18,8	15 728	20,9	1,9
Arabische Golfstaaten	61	-14,1	153	7,7	2,5	537	14,3	1 052	18,3	2,0
China (einschl. Hongkong)	199	-5,7	437	10,4	2,2	2 002	40,9	4 076	39,8	2,0
Indien	52	-3,7	98	-19,0	1,9	430	-1,8	939	-11,4	2,2
Israel	90	47,5	397	228,1	4,4	649	25,0	1 515	46,7	2,3
Japan	65	-25,3	104	-37,7	1,6	840	31,5	1 335	18,1	1,6
Korea, Republik	205	-17,0	290	-33,8	1,4	1 314	-10,9	1 792	-11,6	1,4
Taiwan	21	-47,5	162	1,9	7,7	268	1,1	573	12,6	2,1
Sonstige asiatische Länder	298	55,2	475	38,5	1,6	2 373	27,8	4 446	29,2	1,9
Amerika	1 061	5,8	2 292	9,7	2,2	12 231	25,0	24 622	29,9	2,0
Kanada	95	43,9	168	-1,2	1,8	800	14,1	1 713	10,7	2,1
Vereinigte Staaten	768	5,1	1 731	9,9	2,3	9 800	31,3	19 738	43,9	2,0
Sonstige nordamerik. Länder	16	100,0	19	137,5	1,2	63	-37,0	95	-51,0	1,5
Mittelamerika/Karibik	62	-36,1	115	-29,9	1,9	493	-26,7	1 008	-33,9	2,0
Brasilien	54	-6,9	103	3,0	1,9	453	8,1	888	-7,9	2,0
Sonstige südamerik. Länder	66	53,5	156	116,7	2,4	622	44,3	1 180	17,3	1,9
Australien, Ozeanien	107	-10,8	188	-2,6	1,8	1 111	-11,9	1 954	-11,5	1,8
Australien	95	-10,4	167	5,0	1,8	885	-16,2	1 574	-12,6	1,8
Neuseeland, Ozeanien	12	-14,3	21	-38,2	1,8	226	10,2	380	-6,9	1,7
Ohne Angaben	359	-25,5	617	-23,2	1,7	6 221	96,3	9 448	77,9	1,5

**Noch 8. Ankünfte, Übernachtungen und Aufenthaltsdauer der Gäste in Beherbergungsbetrieben (einschl. Camping)
nach Reisegebieten und Herkunftsländern**

Land Reisegebiet ----- Herkunftsland	Oktober 2025					Januar bis Oktober 2025				
	Ankünfte		Übernachtungen		durch- schn. Aufent- halts- dauer	Ankünfte		Übernachtungen		durch- schn. Aufent- halts- dauer
	insge- samt	Veränd. gegen- über Vorj.- monat	insge- samt	Veränd. gegen- über Vorj.- monat		insge- samt	Veränd. gegen- über Vorj.- zeitr.	insge- samt	Veränd. gegen- über Vorj.- zeitr.	
	Harz und Harzvorland									
Zusammen	118 084	1,6	328 106	-1,2	2,8	937 429	-0,2	2 538 099	-2,6	2,7
Deutschland	114 503	1,4	318 792	-1,4	2,8	896 412	-0,2	2 431 630	-2,4	2,7
Ausland	3 581	10,6	9 314	6,0	2,6	41 017	-1,8	106 469	-6,7	2,6
Europa	3 179	11,7	8 471	5,2	2,7	37 054	-2,2	98 407	-7,5	2,7
Belgien	95	28,4	208	46,5	2,2	1 335	8,9	3 385	12,9	2,5
Bulgarien	1	-83,3	5	-80,8	5,0	49	2,1	104	-11,9	2,1
Dänemark	1 019	49,6	3 017	53,5	3,0	10 253	-1,6	31 470	0,5	3,1
Estland	3	-25,0	3	-78,6	1,0	49	-29,0	64	-50,0	1,3
Finnland	12	140,0	16	45,5	1,3	227	7,1	367	3,4	1,6
Frankreich	118	202,6	244	38,6	2,1	618	2,1	1 236	2,2	2,0
Griechenland	2	-33,3	2	-71,4	1,0	43	38,7	78	21,9	1,8
Irland	8	14,3	17	-22,7	2,1	83	2,5	169	-1,2	2,0
Island	7	-	18	-	2,6	24	14,3	41	7,9	1,7
Italien	49	44,1	124	-13,9	2,5	627	2,3	1 360	-10,4	2,2
Kroatien	3	-	3	-76,9	1,0	36	2,9	212	149,4	5,9
Lettland	9	-10,0	9	-10,0	1,0	116	-0,9	380	-0,5	3,3
Litauen	3	-78,6	6	-57,1	2,0	173	-	522	-15,4	3,0
Luxemburg	1	-93,3	1	-97,5	1,0	153	-4,4	371	-12,7	2,4
Malta	-	-	-	-	-	1	-92,3	3	-91,9	3,0
Niederlande	800	-11,5	2 363	-11,7	3,0	9 261	-8,5	26 569	-12,6	2,9
Norwegen	34	36,0	82	30,2	2,4	531	3,5	994	9,4	1,9
Österreich	203	59,8	551	78,3	2,7	2 277	27,7	5 680	30,2	2,5
Polen	252	27,3	600	76,5	2,4	2 032	-12,6	4 748	-21,7	2,3
Portugal	12	-7,7	22	46,7	1,8	105	59,1	211	-28,0	2,0
Rumänien	3	-87,0	43	-64,5	14,3	112	-40,7	645	-22,1	5,8
Russische Föderation	4	-50,0	7	-22,2	1,8	70	-34,0	115	-22,3	1,6
Schweden	69	7,8	122	7,0	1,8	1 328	-7,3	2 205	-14,1	1,7
Schweiz	199	-1,0	469	-16,8	2,4	2 882	3,7	6 621	0,7	2,3
Slowakei	5	-90,6	8	-93,1	1,6	208	-52,3	531	-51,9	2,6
Slowenien	1	-88,9	1	-97,6	1,0	50	-25,4	109	-57,6	2,2
Spanien	19	-42,4	34	-93,3	1,8	368	-30,0	767	-85,3	2,1
Tschechische Republik	49	-32,9	69	-42,0	1,4	744	0,5	1 602	12,5	2,2
Türkei	5	-50,0	10	-37,5	2,0	70	-12,5	137	-18,9	2,0
Ukraine	19	137,5	36	140,0	1,9	168	-42,7	289	-44,2	1,7
Ungarn	14	55,6	22	-55,1	1,6	148	-20,4	386	-32,0	2,6
Vereinigtes Königreich	123	1,7	300	1,0	2,4	1 704	-5,0	4 569	3,0	2,7
Zypern	-	-	2	-	-	15	-	37	-14,0	2,5
Sonstige europäische Länder	38	-47,2	57	-43,6	1,5	1 194	88,9	2 430	118,1	2,0

**Noch 8. Ankünfte, Übernachtungen und Aufenthaltsdauer der Gäste in Beherbergungsbetrieben (einschl. Camping)
nach Reisegebieten und Herkunftsländern**

Land Reisegebiet ----- Herkunftsland	Oktober 2025					Januar bis Oktober 2025				
	Ankünfte		Übernachtungen		durch- schn. Aufent- halts- dauer	Ankünfte		Übernachtungen		durch- schn. Aufent- halts- dauer
	insge- samt	Veränd. gegen- über Vorj.- monat	insge- samt	Veränd. gegen- über Vorj.- monat		insge- samt	Veränd. gegen- über Vorj.- zeitr.	insge- samt	Veränd. gegen- über Vorj.- zeitr.	
	Anzahl	%	Anzahl	%	Tage	Anzahl	%	Anzahl	%	Tage
Harz und Harzvorland										
Afrika	13	225,0	29	45,0	2,2	90	42,9	216	75,6	2,4
Südafrika	1	-	1	-	1,0	10	-54,5	20	-53,5	2,0
Sonstige afrikanische Länder	12	200,0	28	40,0	2,3	80	95,1	196	145,0	2,5
Asien										
Asien	114	17,5	331	72,4	2,9	1 050	7,7	2 369	15,4	2,3
Arabische Golfstaaten	6	500,0	27	**	4,5	42	-17,6	102	-15,7	2,4
China (einschl. Hongkong)	32	100,0	144	380,0	4,5	269	21,7	738	25,7	2,7
Indien	5	150,0	8	60,0	1,6	66	-1,5	104	-25,2	1,6
Israel	15	-31,8	39	-9,3	2,6	198	17,9	437	27,4	2,2
Japan	21	162,5	41	78,3	2,0	165	28,9	383	68,0	2,3
Korea, Republik	6	-	24	-	4,0	44	-47,0	84	-53,3	1,9
Taiwan	5	-84,8	7	-88,7	1,4	75	-23,5	115	-25,8	1,5
Sonstige asiatische Länder	24	60,0	41	51,9	1,7	191	20,1	406	35,8	2,1
Amerika										
Amerika	164	9,3	284	2,5	1,7	1 638	1,2	3 219	-1,3	2,0
Kanada	29	222,2	47	193,8	1,6	135	-23,3	278	-23,6	2,1
Vereinigte Staaten	109	-6,0	194	-11,0	1,8	1 241	6,3	2 484	5,2	2,0
Sonstige nordamerik. Länder	7	250,0	7	250,0	1,0	17	183,3	24	140,0	1,4
Mittelamerika/Karibik	-	-100,0	-	-100,0	-	66	-13,2	132	-21,0	2,0
Brasilien	16	77,8	28	86,7	1,8	86	-18,1	156	-21,2	1,8
Sonstige südamerik. Länder	3	-50,0	8	33,3	2,7	93	5,7	145	-10,5	1,6
Australien, Ozeanien										
Australien, Ozeanien	33	-	74	57,4	2,2	279	-15,2	577	-2,2	2,1
Australien	33	22,2	74	105,6	2,2	235	-14,5	491	2,3	2,1
Neuseeland, Ozeanien	-	-100,0	-	-100,0	-	44	-18,5	86	-21,8	2,0
Ohne Angaben	78	-28,4	125	-36,9	1,6	906	2,6	1 681	5,3	1,9

**Noch 8. Ankünfte, Übernachtungen und Aufenthaltsdauer der Gäste in Beherbergungsbetrieben (einschl. Camping)
nach Reisegebieten und Herkunftsländern**

Land Reisegebiet ----- Herkunftsland	Oktober 2025					Januar bis Oktober 2025				
	Ankünfte		Übernachtungen		durch- schn. Aufent- halts- dauer	Ankünfte		Übernachtungen		durch- schn. Aufent- halts- dauer
	insge- samt	Veränd. gegen- über Vorj.- monat	insge- samt	Veränd. gegen- über Vorj.- monat		insge- samt	Veränd. gegen- über Vorj.- zeitr.	insge- samt	Veränd. gegen- über Vorj.- zeitr.	
	Halle, Saale, Unstrut									
Zusammen	63 324	-2,5	141 344	-6,2	2,2	635 317	2,0	1 364 337	-1,5	2,1
Deutschland	58 667	-3,3	131 563	-6,4	2,2	576 581	1,5	1 253 407	-1,4	2,2
Ausland	4 657	8,8	9 781	-3,0	2,1	58 736	6,6	110 930	-3,7	1,9
Europa	4 000	12,6	8 678	-1,6	2,2	52 378	5,9	99 672	-4,9	1,9
Belgien	81	-12,9	208	6,7	2,6	1 390	21,3	2 597	19,6	1,9
Bulgarien	17	41,7	25	78,6	1,5	172	6,8	307	-49,8	1,8
Dänemark	471	6,3	630	0,5	1,3	9 110	1,8	11 061	-3,7	1,2
Estland	29	**	54	**	1,9	122	248,6	233	242,6	1,9
Finnland	80	56,9	228	162,1	2,9	729	36,5	1 798	63,3	2,5
Frankreich	140	-16,7	240	-34,1	1,7	1 663	0,7	2 763	-11,7	1,7
Griechenland	20	-33,3	36	-20,0	1,8	170	-1,7	381	38,5	2,2
Irland	19	137,5	40	300,0	2,1	306	40,4	704	59,3	2,3
Island	1	-	1	-	1,0	10	-85,3	27	-72,2	2,7
Italien	172	4,9	254	-16,4	1,5	1 963	12,0	3 433	24,1	1,7
Kroatien	39	105,3	223	337,3	5,7	260	-40,5	1 491	5,1	5,7
Lettland	33	175,0	89	368,4	2,7	145	-0,7	263	-8,7	1,8
Litauen	9	-64,0	16	-69,8	1,8	191	-3,5	356	5,0	1,9
Luxemburg	10	-50,0	14	-58,8	1,4	150	-24,6	213	-32,4	1,4
Malta	-	-	-	-	-	18	200,0	35	75,0	1,9
Niederlande	453	19,2	727	-13,5	1,6	5 485	-8,7	9 070	-15,4	1,7
Norwegen	59	25,5	130	-6,5	2,2	801	5,0	1 089	7,3	1,4
Österreich	299	-10,7	477	-14,7	1,6	4 316	12,8	7 185	-2,5	1,7
Polen	612	8,7	1 824	-14,5	3,0	6 511	6,2	20 460	-6,6	3,1
Portugal	13	-7,1	19	-77,6	1,5	179	-30,1	364	-34,8	2,0
Rumänien	58	-50,0	359	-18,4	6,2	748	3,3	2 094	-36,4	2,8
Russische Föderation	11	10,0	14	-30,0	1,3	110	-40,5	162	-60,2	1,5
Schweden	137	-9,9	196	4,8	1,4	4 334	7,3	5 423	1,5	1,3
Schweiz	241	12,6	418	23,7	1,7	3 421	6,6	5 720	5,0	1,7
Slowakei	133	202,3	303	-16,1	2,3	832	39,1	3 436	15,9	4,1
Slowenien	10	-50,0	20	-79,8	2,0	265	-2,6	1 257	-15,0	4,7
Spanien	77	-10,5	117	-69,5	1,5	821	0,5	1 398	-32,9	1,7
Tschechische Republik	160	-1,2	264	-46,7	1,7	2 512	50,6	3 863	-24,4	1,5
Türkei	25	-10,7	408	684,6	16,3	257	-9,8	1 183	97,5	4,6
Ukraine	144	289,2	514	408,9	3,6	845	-22,3	2 070	-38,2	2,4
Ungarn	39	-29,1	71	-25,3	1,8	481	-5,9	975	-35,5	2,0
Vereinigtes Königreich	228	71,4	390	30,4	1,7	1 871	36,7	3 122	28,9	1,7
Zypern	3	200,0	5	400,0	1,7	33	32,0	43	7,5	1,3
Sonstige europäische Länder	177	62,4	364	-6,2	2,1	2 157	7,6	5 096	8,2	2,4

**Noch 8. Ankünfte, Übernachtungen und Aufenthaltsdauer der Gäste in Beherbergungsbetrieben (einschl. Camping)
nach Reisegebieten und Herkunftsländern**

Land Reisegebiet ----- Herkunftsland	Oktober 2025					Januar bis Oktober 2025				
	Ankünfte		Übernachtungen		durch- schn. Aufent- halts- dauer	Ankünfte		Übernachtungen		durch- schn. Aufent- halts- dauer
	insge- samt	Veränd. gegen- über Vorj.- monat	insge- samt	Veränd. gegen- über Vorj.- monat		insge- samt	Veränd. gegen- über Vorj.- zeitr.	insge- samt	Veränd. gegen- über Vorj.- zeitr.	
Halle, Saale, Unstrut										
Afrika	28	12,0	48	37,1	1,7	326	2,2	493	-22,5	1,5
Südafrika	7	75,0	15	36,4	2,1	26	-29,7	42	-45,5	1,6
Sonstige afrikanische Länder	21	-	33	37,5	1,6	300	6,4	451	-19,3	1,5
Asien	275	-17,2	404	-36,5	1,5	2 453	23,6	4 383	12,4	1,8
Arabische Golfstaaten	30	-40,0	35	-30,0	1,2	304	27,7	425	30,0	1,4
China (einschl. Hongkong)	60	11,1	75	-47,6	1,3	556	31,8	847	2,5	1,5
Indien	19	-17,4	27	-48,1	1,4	131	1,6	278	-26,1	2,1
Israel	8	-46,7	25	31,6	3,1	121	-4,7	224	16,7	1,9
Japan	13	-45,8	23	-43,9	1,8	208	21,6	298	-10,2	1,4
Korea, Republik	77	-11,5	121	-48,3	1,6	135	-42,6	401	-16,3	3,0
Taiwan	3	50,0	4	100,0	1,3	28	-3,4	39	-20,4	1,4
Sonstige asiatische Länder	65	-15,6	94	-1,1	1,4	970	53,0	1 871	41,8	1,9
Amerika	215	-20,7	416	-1,2	1,9	2 248	-5,0	4 323	0,3	1,9
Kanada	26	13,0	44	4,8	1,7	208	16,9	547	35,7	2,6
Vereinigte Staaten	122	-26,1	245	-5,4	2,0	1 583	-0,6	2 764	-0,9	1,7
Sonstige nordamerik. Länder	2	-	3	-	1,5	2	-96,7	3	-97,6	1,5
Mittelamerika/Karibik	49	-7,5	100	33,3	2,0	229	-27,1	510	-14,9	2,2
Brasilien	12	100,0	18	50,0	1,5	85	-4,5	258	39,5	3,0
Sonstige südamerik. Länder	4	-83,3	6	-81,8	1,5	141	6,0	241	13,1	1,7
Australien, Ozeanien	25	66,7	44	22,2	1,8	177	-45,4	303	-39,2	1,7
Australien	21	110,0	36	63,6	1,7	145	-50,2	248	-43,0	1,7
Neuseeland, Ozeanien	4	-20,0	8	-42,9	2,0	32	-3,0	55	-12,7	1,7
Ohne Angaben	114	32,6	191	44,7	1,7	1 154	81,4	1 756	78,6	1,5

**Noch 8. Ankünfte, Übernachtungen und Aufenthaltsdauer der Gäste in Beherbergungsbetrieben (einschl. Camping)
nach Reisegebieten und Herkunftsländern**

Land Reisegebiet ----- Herkunftsland	Oktober 2025					Januar bis Oktober 2025				
	Ankünfte		Übernachtungen		durch- schn. Aufent- halts- dauer	Ankünfte		Übernachtungen		durch- schn. Aufent- halts- dauer
	insge- samt	Veränd. gegen- über Vorj.- monat	insge- samt	Veränd. gegen- über Vorj.- monat		insge- samt	Veränd. gegen- über Vorj.- zeitr.	insge- samt	Veränd. gegen- über Vorj.- zeitr.	
	Anhalt-Wittenberg									
Zusammen	40 865	-0,4	101 223	0,2	2,5	441 222	-2,1	1 066 262	-2,4	2,4
Deutschland	37 574	0,4	94 479	1,2	2,5	400 020	-1,4	984 456	-2,2	2,5
Ausland	3 291	-8,4	6 744	-11,7	2,0	41 202	-7,9	81 806	-4,7	2,0
Europa	2 427	-12,9	5 248	-15,0	2,2	33 189	-13,1	68 634	-8,9	2,1
Belgien	38	-34,5	70	6,1	1,8	674	-10,5	1 086	-9,7	1,6
Bulgarien	10	-50,0	51	-16,4	5,1	181	56,0	472	104,3	2,6
Dänemark	182	-2,7	415	35,6	2,3	3 310	-14,0	5 500	5,1	1,7
Estland	5	-44,4	6	-60,0	1,2	161	78,9	282	74,1	1,8
Finnland	10	-82,8	12	-87,8	1,2	377	-21,5	638	-21,1	1,7
Frankreich	132	5,6	166	-41,5	1,3	1 255	-4,6	1 961	-7,7	1,6
Griechenland	2	-89,5	3	-87,5	1,5	51	-71,7	82	-72,3	1,6
Irland	6	-40,0	12	-36,8	2,0	150	-27,5	259	-49,2	1,7
Island	-	-100,0	-	-100,0	-	40	122,2	73	204,2	1,8
Italien	76	4,1	138	-37,3	1,8	1 073	-8,9	1 879	-6,1	1,8
Kroatien	72	453,8	123	434,8	1,7	208	-28,3	501	-30,0	2,4
Lettland	12	50,0	20	150,0	1,7	116	-14,1	226	7,6	1,9
Litauen	14	40,0	17	30,8	1,2	198	-19,2	319	-10,4	1,6
Luxemburg	5	25,0	7	40,0	1,4	111	-4,3	163	-5,2	1,5
Malta	-	-	-	-	-	6	-14,3	10	-9,1	1,7
Niederlande	214	-18,6	427	-24,8	2,0	3 646	-22,9	7 324	-23,7	2,0
Norwegen	21	-38,2	36	-14,3	1,7	629	-	958	-12,7	1,5
Österreich	192	-30,7	454	-24,3	2,4	2 808	-2,0	5 132	-1,9	1,8
Polen	453	-12,2	1 338	11,2	3,0	5 552	-9,7	17 427	18,9	3,1
Portugal	24	118,2	55	-82,8	2,3	149	-47,7	1 456	-41,3	9,8
Rumänien	30	-26,8	156	-56,3	5,2	323	-7,4	1 113	-60,6	3,4
Russische Föderation	3	-57,1	8	-	2,7	35	-85,9	51	-82,8	1,5
Schweden	121	-51,8	150	-54,5	1,2	3 319	-23,8	4 311	-27,6	1,3
Schweiz	152	-12,1	254	-21,6	1,7	2 463	-19,6	4 048	-19,5	1,6
Slowakei	195	84,0	461	76,6	2,4	1 224	40,7	2 984	34,5	2,4
Slowenien	9	-18,2	32	-13,5	3,6	158	-31,6	288	-62,3	1,8
Spanien	59	15,7	87	29,9	1,5	594	6,6	915	17,2	1,5
Tschechische Republik	160	9,6	367	7,0	2,3	1 589	-8,8	3 896	5,3	2,5
Türkei	19	58,3	35	59,1	1,8	101	-6,5	192	-21,0	1,9
Ukraine	46	39,4	52	13,0	1,1	445	5,2	1 127	73,7	2,5
Ungarn	31	-49,2	69	-67,0	2,2	484	-10,9	1 261	-45,3	2,6
Vereinigtes Königreich	62	-56,9	103	-54,0	1,7	1 078	-19,5	1 694	-12,6	1,6
Zypern	1	-	1	-	1,0	3	-50,0	5	-16,7	1,7
Sonstige europäische Länder	71	36,5	123	78,3	1,7	678	-7,6	1 001	-33,3	1,5

**Noch 8. Ankünfte, Übernachtungen und Aufenthaltsdauer der Gäste in Beherbergungsbetrieben (einschl. Camping)
nach Reisegebieten und Herkunftsländern**

Land Reisegebiet ----- Herkunftsland	Oktober 2025					Januar bis Oktober 2025				
	Ankünfte		Übernachtungen		durch- schn. Aufent- halts- dauer	Ankünfte		Übernachtungen		durch- schn. Aufent- halts- dauer
	insge- samt	Veränd. gegen- über Vorj.- monat	insge- samt	Veränd. gegen- über Vorj.- monat		insge- samt	Veränd. gegen- über Vorj.- zeitr.	insge- samt	Veränd. gegen- über Vorj.- zeitr.	
	Anzahl	%	Anzahl	%	Tage	Anzahl	%	Anzahl	%	Tage
Anhalt-Wittenberg										
Afrika	15	25,0	23	53,3	1,5	128	-1,5	192	-1,5	1,5
Südafrika	6	20,0	7	-	1,2	24	-33,3	25	-58,3	1,0
Sonstige afrikanische Länder	9	28,6	16	100,0	1,8	104	10,6	167	23,7	1,6
Asien	342	17,1	486	24,6	1,4	2 866	20,3	4 502	41,9	1,6
Arabische Golfstaaten	2	-33,3	4	-50,0	2,0	23	-56,6	43	-51,7	1,9
China (einschl. Hongkong)	22	-61,4	79	1,3	3,6	483	96,3	1 235	216,7	2,6
Indien	7	-12,5	23	64,3	3,3	61	-37,8	228	41,6	3,7
Israel	19	375,0	24	380,0	1,3	102	50,0	184	93,7	1,8
Japan	16	-54,3	19	-70,8	1,2	248	44,2	282	18,0	1,1
Korea, Republik	121	-14,8	144	-13,8	1,2	1 090	-0,5	1 234	-2,7	1,1
Taiwan	3	-	3	-	1,0	88	51,7	103	68,9	1,2
Sonstige asiatische Länder	152	280,0	190	280,0	1,3	771	30,0	1 193	37,1	1,5
Amerika	432	16,4	850	-1,5	2,0	3 354	-0,8	6 141	0,2	1,8
Kanada	15	-	22	-51,1	1,5	223	29,7	330	2,5	1,5
Vereinigte Staaten	392	28,1	792	9,4	2,0	2 836	1,0	5 273	11,3	1,9
Sonstige nordamerik. Länder	2	-	2	-	1,0	12	-20,0	23	-	1,9
Mittelamerika/Karibik	4	-77,8	4	-90,7	1,0	66	-62,3	117	-79,8	1,8
Brasilien	11	-63,3	14	-69,6	1,3	119	-4,8	166	-32,2	1,4
Sonstige südamerik. Länder	8	300,0	16	220,0	2,0	98	15,3	232	3,1	2,4
Australien, Ozeanien	8	-78,4	11	-81,0	1,4	268	0,4	352	-16,0	1,3
Australien	7	-80,0	9	-82,7	1,3	215	-4,4	291	-17,8	1,4
Neuseeland, Ozeanien	1	-50,0	2	-66,7	2,0	53	26,2	61	-6,2	1,2
Ohne Angaben	67	-30,9	126	-10,0	1,9	1 397	285,9	1 985	229,2	1,4

**Noch 8. Ankünfte, Übernachtungen und Aufenthaltsdauer der Gäste in Beherbergungsbetrieben (einschl. Camping)
nach Reisegebieten und Herkunftsländern**

Land Reisegebiet ----- Herkunftsland	Oktober 2025					Januar bis Oktober 2025				
	Ankünfte		Übernachtungen		durch- schn. Aufent- halts- dauer	Ankünfte		Übernachtungen		durch- schn. Aufent- halts- dauer
	insge- samt	Veränd. gegen- über Vorj.- monat	insge- samt	Veränd. gegen- über Vorj.- monat		insge- samt	Veränd. gegen- über Vorj.- zeitr.	insge- samt	Veränd. gegen- über Vorj.- zeitr.	
	Anzahl	%	Anzahl	%		Tage	Anzahl	%	Anzahl	
	Magdeburg, Börde-Elbe-Heide									
Zusammen	70 729	0,1	161 434	-1,4	2,3	703 875	0,5	1 597 095	-1,0	2,3
Deutschland	64 844	0,8	148 621	-0,8	2,3	629 177	0,1	1 452 079	-0,1	2,3
Ausland	5 885	-6,8	12 813	-7,1	2,2	74 698	4,3	145 016	-8,8	1,9
Europa	5 281	-7,8	11 040	-10,6	2,1	65 378	-1,9	126 364	-14,6	1,9
Belgien	200	23,5	396	56,5	2,0	2 330	7,2	3 897	9,1	1,7
Bulgarien	50	-61,5	115	-61,3	2,3	283	-38,7	791	-53,8	2,8
Dänemark	298	3,8	499	0,8	1,7	6 076	9,5	9 226	13,1	1,5
Estland	26	8,3	84	115,4	3,2	247	20,5	492	69,7	2,0
Finnland	74	117,6	201	240,7	2,7	446	-7,3	856	3,1	1,9
Frankreich	182	13,0	453	34,0	2,5	1 907	22,7	4 437	70,7	2,3
Griechenland	30	57,9	57	96,6	1,9	183	23,6	321	31,6	1,8
Irland	28	100,0	80	263,6	2,9	322	41,9	752	87,5	2,3
Island	4	100,0	6	50,0	1,5	101	-21,1	480	-14,3	4,8
Italien	142	2,9	274	-32,3	1,9	1 616	-1,7	3 633	5,2	2,2
Kroatien	35	-61,1	55	-87,4	1,6	231	-23,0	448	-70,1	1,9
Lettland	55	22,2	65	-5,8	1,2	455	23,6	632	17,7	1,4
Litauen	62	-52,7	108	-30,8	1,7	1 263	-2,8	1 685	6,3	1,3
Luxemburg	24	-4,0	47	9,3	2,0	255	28,8	526	46,1	2,1
Malta	-	-	-	-	-	46	283,3	53	178,9	1,2
Niederlande	838	10,4	1 218	13,7	1,5	12 793	1,0	19 813	8,0	1,5
Norwegen	72	28,6	78	14,7	1,1	990	-1,3	1 326	0,6	1,3
Österreich	271	-18,4	637	-5,9	2,4	3 728	-11,9	7 639	-10,2	2,0
Polen	949	-3,0	2 520	-24,6	2,7	9 948	-4,9	23 283	-49,8	2,3
Portugal	44	193,3	240	700,0	5,5	378	39,5	2 954	48,8	7,8
Rumänien	75	2,7	112	-53,1	1,5	867	11,0	2 196	-25,3	2,5
Russische Föderation	24	26,3	27	-	1,1	207	-9,6	562	28,3	2,7
Schweden	218	-22,1	299	-9,1	1,4	2 355	-17,4	3 224	-20,8	1,4
Schweiz	226	1,8	547	7,3	2,4	3 121	9,3	6 188	4,8	2,0
Slowakei	45	-50,5	134	-45,7	3,0	593	-7,5	2 614	13,7	4,4
Slowenien	34	41,7	83	-45,4	2,4	297	30,8	1 427	77,9	4,8
Spanien	118	96,7	405	161,3	3,4	983	38,6	3 196	67,3	3,3
Tschechische Republik	234	-33,0	445	-29,9	1,9	2 008	-0,7	3 833	2,0	1,9
Türkei	67	86,1	106	26,2	1,6	295	11,3	547	-12,8	1,9
Ukraine	114	-21,4	197	-2,5	1,7	1 083	-9,0	1 518	-14,9	1,4
Ungarn	57	-23,0	96	-62,8	1,7	693	3,0	1 309	-37,3	1,9
Vereinigtes Königreich	183	-2,1	345	7,5	1,9	2 814	-22,4	5 133	-22,3	1,8
Zypern	1	-	1	-	1,0	34	161,5	35	75,0	1,0
Sonstige europäische Länder	501	-34,4	1 110	-17,6	2,2	6 430	-10,2	11 338	-8,6	1,8

**Noch 8. Ankünfte, Übernachtungen und Aufenthaltsdauer der Gäste in Beherbergungsbetrieben (einschl. Camping)
nach Reisegebieten und Herkunftsländern**

Land Reisegebiet ----- Herkunftsland	Oktober 2025					Januar bis Oktober 2025				
	Ankünfte		Übernachtungen		durch- schn. Aufent- halts- dauer	Ankünfte		Übernachtungen		durch- schn. Aufent- halts- dauer
	insge- samt	Veränd. gegen- über Vorj.- monat	insge- samt	Veränd. gegen- über Vorj.- monat		insge- samt	Veränd. gegen- über Vorj.- zeitr.	insge- samt	Veränd. gegen- über Vorj.- zeitr.	
	Anzahl	%	Anzahl	%	Tage	Anzahl	%	Anzahl	%	Tage
Magdeburg, Elbe-Börde-Heide										
Afrika	40	33,3	51	-32,9	1,3	326	74,3	550	-5,5	1,7
Südafrika	6	-25,0	7	-56,3	1,2	37	32,1	52	-43,5	1,4
Sonstige afrikanische Länder	34	54,5	44	-26,7	1,3	289	81,8	498	1,6	1,7
Asien	248	6,9	878	33,2	3,5	1 925	16,0	4 189	10,9	2,2
Arabische Golfstaaten	23	35,3	87	6,1	3,8	144	18,0	359	4,7	2,5
China (einschl. Hongkong)	82	3,8	133	-5,0	1,6	672	30,2	1 207	10,2	1,8
Indien	19	-9,5	38	-24,0	2,0	158	13,7	300	-20,6	1,9
Israel	44	120,0	304	463,0	6,9	203	38,1	631	60,2	3,1
Japan	15	-11,8	21	-40,0	1,4	208	46,5	360	20,4	1,7
Korea, Republik	1	-94,4	1	-97,3	1,0	43	-29,5	67	-33,0	1,6
Taiwan	10	400,0	148	60,9	14,8	77	4,1	316	36,8	4,1
Sonstige asiatische Länder	54	-6,9	146	-13,6	2,7	420	-8,5	949	1,4	2,3
Amerika	241	28,9	722	48,3	3,0	4 680	112,2	10 387	112,1	2,2
Kanada	22	46,7	43	-21,8	2,0	185	28,5	400	4,4	2,2
Vereinigte Staaten	139	6,1	492	39,0	3,5	3 935	124,3	8 923	147,3	2,3
Sonstige nordamerik. Länder	5	-16,7	7	16,7	1,4	26	73,3	35	2,9	1,3
Mittelamerika/Karibik	9	-35,7	11	-45,0	1,2	114	23,9	216	34,2	1,9
Brasilien	15	50,0	43	79,2	2,9	139	51,1	261	-20,4	1,9
Sonstige südamerik. Länder	51	363,6	126	350,0	2,5	281	160,2	552	44,1	2,0
Australien, Ozeanien	40	53,8	57	39,0	1,4	331	15,3	603	-5,3	1,8
Australien	34	36,0	48	26,3	1,4	246	9,3	442	-8,9	1,8
Neuseeland, Ozeanien	6	500,0	9	200,0	1,5	85	37,1	161	5,9	1,9
Ohne Angaben	35	-68,5	65	-64,9	1,9	2 058	205,3	2 923	171,9	1,4

**Noch 8. Ankünfte, Übernachtungen und Aufenthaltsdauer der Gäste in Beherbergungsbetrieben (einschl. Camping)
nach Reisegebieten und Herkunftsländern**

Land Reisegebiet ----- Herkunftsland	Oktober 2025					Januar bis Oktober 2025				
	Ankünfte		Übernachtungen		durch- schn. Aufent- halts- dauer	Ankünfte		Übernachtungen		durch- schn. Aufent- halts- dauer
	insge- samt	Veränd. gegen- über Vorj.- monat	insge- samt	Veränd. gegen- über Vorj.- monat		insge- samt	Veränd. gegen- über Vorj.- zeitr.	insge- samt	Veränd. gegen- über Vorj.- zeitr.	
	Anzahl	%	Anzahl	%		Tage	Anzahl	%	Anzahl	
	Altmark									
Zusammen	20 147	-4,8	58 475	-5,4	2,9	215 011	-3,6	592 505	-2,7	2,8
Deutschland	19 452	-5,3	55 086	-7,2	2,8	206 434	-3,9	565 260	-2,1	2,7
Ausland	695	10,7	3 389	40,0	4,9	8 577	4,9	27 245	-12,9	3,2
Europa	607	20,0	3 239	46,6	5,3	7 371	2,3	25 165	-15,2	3,4
Belgien	3	-57,1	13	8,3	4,3	206	-4,6	448	16,4	2,2
Bulgarien	20	566,7	527	**	26,4	67	86,1	1 978	**	29,5
Dänemark	50	42,9	119	19,0	2,4	778	11,5	1 906	19,4	2,4
Estland	2	-	2	-	1,0	16	14,3	23	-72,9	1,4
Finnland	3	-57,1	4	-80,0	1,3	101	-39,9	468	-31,1	4,6
Frankreich	17	-46,9	40	-13,0	2,4	217	9,6	380	-1,6	1,8
Griechenland	-	-100,0	-	-100,0	-	3	-50,0	3	-66,7	1,0
Irland	2	100,0	12	500,0	6,0	51	96,2	177	268,8	3,5
Island	-	-	-	-	-	-	-100,0	-	-100,0	-
Italien	12	-53,8	115	-8,7	9,6	209	11,8	750	59,9	3,6
Kroatien	9	200,0	99	**	11,0	34	47,8	427	302,8	12,6
Lettland	25	-	620	-	24,8	76	38,2	1 057	280,2	13,9
Litauen	8	700,0	43	**	5,4	67	17,5	160	-37,7	2,4
Luxemburg	2	-	5	-	2,5	19	171,4	24	118,2	1,3
Malta	-	-	-	-	-	-	-100,0	-	-100,0	-
Niederlande	213	35,7	585	7,7	2,7	2 135	14,6	5 575	11,6	2,6
Norwegen	3	-80,0	9	-57,1	3,0	130	-19,8	196	-26,0	1,5
Österreich	24	-4,0	48	-	2,0	504	19,4	858	-10,0	1,7
Polen	107	8,1	612	-27,9	5,7	910	-10,7	4 005	-60,9	4,4
Portugal	2	-	4	100,0	2,0	44	-8,3	138	62,4	3,1
Rumänien	4	-33,3	9	50,0	2,3	119	46,9	961	7,5	8,1
Russische Föderation	-	-100,0	-	-100,0	-	12	50,0	227	372,9	18,9
Schweden	32	190,9	36	100,0	1,1	341	41,5	456	18,4	1,3
Schweiz	30	76,5	64	204,8	2,1	465	-14,5	805	-12,1	1,7
Slowakei	10	150,0	186	615,4	18,6	166	-43,9	2 077	59,6	12,5
Slowenien	7	-	29	-	4,1	11	-84,5	35	-96,9	3,2
Spanien	4	33,3	8	-50,0	2,0	128	100,0	211	95,4	1,6
Tschechische Republik	9	-25,0	28	-73,1	3,1	237	3,9	1 024	-20,7	4,3
Türkei	1	-	2	-33,3	2,0	12	200,0	22	46,7	1,8
Ukraine	2	-60,0	4	-97,0	2,0	20	-84,7	109	-94,3	5,5
Ungarn	2	-60,0	7	40,0	3,5	46	12,2	116	56,8	2,5
Vereinigtes Königreich	4	-71,4	9	-69,0	2,3	213	-6,6	462	-21,4	2,2
Zypern	-	-100,0	-	-100,0	-	6	20,0	8	60,0	1,3
Sonstige europäische Länder	-	-100,0	-	-100,0	-	28	-42,9	79	-28,8	2,8

**Noch 8. Ankünfte, Übernachtungen und Aufenthaltsdauer der Gäste in Beherbergungsbetrieben (einschl. Camping)
nach Reisegebieten und Herkunftsländern**

Land Reisegebiet ----- Herkunftsland	Oktober 2025					Januar bis Oktober 2025				
	Ankünfte		Übernachtungen		durch- schn. Aufent- halts- dauer	Ankünfte		Übernachtungen		durch- schn. Aufent- halts- dauer
	insge- samt	Veränd. gegen- über Vorj.- monat	insge- samt	Veränd. gegen- über Vorj.- monat		insge- samt	Veränd. gegen- über Vorj.- zeitr.	insge- samt	Veränd. gegen- über Vorj.- zeitr.	
Anzahl	%	Anzahl	%	Tage	Anzahl	%	Anzahl	%	Tage	
	Altmark									
Afrika	1	-	1	-	1,0	14	16,7	21	-27,6	1,5
Südafrika	-	-	-	-	-	6	200,0	7	16,7	1,2
Sonstige afrikanische Länder	1	-	1	-	1,0	8	-20,0	14	-39,1	1,8
Asien	12	20,0	17	70,0	1,4	119	46,9	285	168,9	2,4
Arabische Golfstaaten	-	-	-	-	-	24	300,0	123	**	5,1
China (einschl. Hongkong)	3	-40,0	6	20,0	2,0	22	37,5	49	172,2	2,2
Indien	2	-	2	-	1,0	14	180,0	29	383,3	2,1
Israel	4	-	5	-	1,3	25	177,8	39	333,3	1,6
Japan	-	-100,0	-	-100,0	-	11	-57,7	12	-62,5	1,1
Korea, Republik	-	-	-	-	-	2	100,0	6	500,0	3,0
Taiwan	-	-	-	-	-	-	-100,0	-	-100,0	-
Sonstige asiatische Länder	3	50,0	4	100,0	1,3	21	75,0	27	50,0	1,3
Amerika	9	-62,5	20	-51,2	2,2	311	45,3	552	58,2	1,8
Kanada	3	-25,0	12	-	4,0	49	58,1	158	110,7	3,2
Vereinigte Staaten	6	-53,8	8	-60,0	1,3	205	47,5	294	33,6	1,4
Sonstige nordamerik. Länder	-	-	-	-	-	6	100,0	10	150,0	1,7
Mittelamerika/Karibik	-	-100,0	-	-100,0	-	18	12,5	33	73,7	1,8
Brasilien	-	-100,0	-	-100,0	-	24	200,0	47	487,5	2,0
Sonstige südamerik. Länder	-	-	-	-	-	9	-47,1	10	-56,5	1,1
Australien, Ozeanien	1	-88,9	2	-81,8	2,0	56	3,7	119	85,9	2,1
Australien	-	-100,0	-	-100,0	-	44	10,0	102	121,7	2,3
Neuseeland, Ozeanien	1	-	2	-	2,0	12	-14,3	17	-5,6	1,4
Ohne Angaben	65	-17,7	110	-25,7	1,7	706	15,0	1 103	4,6	1,6

9. Beherbergungsbetriebe (einschl. Camping), darunter Hotels (ohne Hotel garnis), Schlafgelegenheiten und Auslastung der Kapazitäten für ausgewählte Gemeinden und touristische Zielorte

Gemeinde Betriebe gesamt dar. Hotels (ohne Hotels garnis)	Oktober 2025							Jan. bis Oktober 2025
	Betriebe			in den Betrieben angebotene Schlafgelegenheiten ¹				durch- schnitt- liche Aus- lastung
	ins- gesamt	darunter geöffnete		ins- gesamt	Verände- rung ge- genüber dem Vor- jahres- monat	durch- schnitt- liche Aus- lastung	nachrichtlich	
		zu- sammen	Verände- rung ge- genüber dem Vor- jahres- monat				maximales Angebot an Schlafge- legenheiten der letzten 13 Monate	
							Anzahl	
Annaburg, Stadt	2	2	-
dar. Hotels (ohne Hotels garnis)	-	-	-	-	-	-	-	-
Arendsee (Altmark), Stadt	16	16	-	1 685	1,0	27,7	1 885	33,6
dar. Hotels (ohne Hotels garnis)	4	4	-	200	7,0	31,1	200	35,8
Arnstein, Stadt	3	2	-33,3
dar. Hotels (ohne Hotels garnis)	1	1	-
Aschersleben, Stadt	9	9	-	355	1,4	29,9	364	27,5
dar. Hotels (ohne Hotels garnis)	5	5	-
Bad Bibra, Stadt	4	4	-
dar. Hotels (ohne Hotels garnis)	2	2	-
Bad Dürrenberg, Solestadt	4	4	-
dar. Hotels (ohne Hotels garnis)	3	3	-
Bad Lauchstädt, Goethestadt	4	4	33,3
dar. Hotels (ohne Hotels garnis)	1	1	-
Bad Schmiedeberg	10	10	11,1	1 484	2,0	51,7	1 591	53,9
dar. Hotels (ohne Hotels garnis)	3	3	-
Ballenstedt, Stadt	6	6	20,0	231	8,5	50,9	233	39,6
dar. Hotels (ohne Hotels garnis)	2	2	-
Barby, Stadt	5	4	33,3
dar. Hotels (ohne Hotels garnis)	-	-	-	-	-	-	-	-
Bernburg (Saale), Stadt	13	12	-	680	-2,0	41,9	748	35,9
dar. Hotels (ohne Hotels garnis)	5	5	-
Bitterfeld-Wolfen, Stadt	13	12	-	1 195	-0,4	18,0	1 275	24,5
dar. Hotels (ohne Hotels garnis)	6	5	-	258	-	24,0	333	28,4
Blankenburg (Harz), Stadt	21	19	-	1 293	9,3	47,6	1 335	41,1
dar. Hotels (ohne Hotels garnis)	9	7	-12,5
Burg, Stadt	7	7	16,7	380	7,0	34,0	381	34,5
dar. Hotels (ohne Hotels garnis)	2	2	-
Coswig (Anhalt), Stadt	7	7	-	804	-	14,4	804	20,8
dar. Hotels (ohne Hotels garnis)	2	2	-
Dessau-Roßlau, Stadt	28	27	3,8	1 992	3,2	35,9	2 050	35,0
dar. Hotels (ohne Hotels garnis)	8	8	-	1 030	-	46,0	1 036	43,6
Eisleben, Lutherstadt	13	10	-9,1	292	-3,3	33,4	379	33,0
dar. Hotels (ohne Hotels garnis)	6	5	-
Falkenstein/Harz, Stadt	8	7	40,0	233	87,9	16,1	379	14,3
dar. Hotels (ohne Hotels garnis)	3	2	-
Flechtingen	5	5	-
dar. Hotels (ohne Hotels garnis)	-	-	-	-	-	-	-	-
Freyburg (Unstrut), Stadt	11	11	-	454	-0,7	52,5	459	41,6
dar. Hotels (ohne Hotels garnis)	7	7	-
Gardelegen, Hansestadt	12	10	-	393	-2,7	14,6	612	16,6
dar. Hotels (ohne Hotels garnis)	3	2	-
Genthin, Stadt	9	8	-11,1	315	-1,6	25,8	336	25,3
dar. Hotels (ohne Hotels garnis)	3	3	-

¹ Doppelbetten zählen als 2 Schlafgelegenheiten. Für Camping wird 1 Stellplatz in 4 Schlafgelegenheiten umgerechnet.

Noch 9. Beherbergungsbetriebe (einschl. Camping), darunter Hotels (ohne Hotels garnis), Schlafgelegenheiten und Auslastung der Kapazitäten für ausgewählte Gemeinden und touristische Zielorte

Gemeinde Betriebe gesamt dar. Hotels (ohne Hotels garnis)	Oktober 2025							Jan. bis Oktober 2025
	Betriebe			in den Betrieben angebotene Schlafgelegenheiten ¹				durch- schnitt- liche Aus- lastung
	ins- gesamt	darunter geöffnete		ins- gesamt	Verände- rung ge- genüber dem Vor- jahres- monat	durch- schnitt- liche Aus- lastung	nachrichtlich	
		zu- sammen	Verände- rung ge- genüber dem Vor- jahres- monat				maximales Angebot an Schlafge- legenheiten der letzten 13 Monate	
							Anzahl	
Gräfenhainichen, Stadt	5	5	-	286	-6,8	9,7	307	9,7
dar. Hotels (ohne Hotels garnis)	1	1	-
Halberstadt, Stadt	15	13	-7,1	806	-4,2	34,0	1 026	33,8
dar. Hotels (ohne Hotels garnis)	8	8	-	500	-2,7	44,0	514	41,8
Haldensleben, Stadt	9	9	-	440	-	14,9	440	24,8
dar. Hotels (ohne Hotels garnis)	3	3	-
Halle (Saale), Stadt	44	40	5,3	3 047	3,9	41,7	3 357	38,5
dar. Hotels (ohne Hotels garnis)	14	12	-	1 198	-2,2	37,2	1 304	33,5
Harzgerode, Stadt	12	10	-	1 810	9,5	23,8	2 022	19,2
dar. Hotels (ohne Hotels garnis)	5	5	-
Havelberg, Hansestadt	7	5	-	503	-5,5	22,8	564	26,1
dar. Hotels (ohne Hotels garnis)	2	1	-50,0
Hettstedt, Stadt	3	3	-
dar. Hotels (ohne Hotels garnis)	1	1	-
Hohenmölsen, Stadt	6	6	-	597	3,5	10,9	597	24,4
dar. Hotels (ohne Hotels garnis)	1	1	-
Ilsenburg (Harz), Stadt	20	19	-5,0	1 345	-2,3	36,0	1 412	28,1
dar. Hotels (ohne Hotels garnis)	8	7	-12,5	560	-8,6	59,3	620	46,4
Jessen (Elster), Stadt	5	5	-	124	-0,8	36,0	127	30,5
dar. Hotels (ohne Hotels garnis)	3	3	-
Kalbe (Milde), Stadt	7	6	-	374	-2,6	67,0	466	62,5
dar. Hotels (ohne Hotels garnis)	3	2	-
Kamern	5	4	-
dar. Hotels (ohne Hotels garnis)	-	-	-	-	-	-	-	-
Kelbra (Kyffhäuser), Stadt	8	6	-	934	-	14,4	1 028	17,3
dar. Hotels (ohne Hotels garnis)	3	1	-
Kemberg, Stadt	11	9	-	915	-25,9	18,6	1 309	25,4
dar. Hotels (ohne Hotels garnis)	2	2	-
Klötze, Stadt	5	4	-	73	-21,5	22,5	129	16,1
dar. Hotels (ohne Hotels garnis)	3	2	-
Köthen (Anhalt), Stadt	7	6	-14,3	221	-7,5	20,9	239	20,4
dar. Hotels (ohne Hotels garnis)	2	2	-
Magdeburg, Landeshauptstadt	50	49	-	6 500	0,9	35,7	6 589	34,6
dar. Hotels (ohne Hotels garnis)	20	19	-	3 605	0,9	42,7	3 639	37,9
Merseburg, Stadt	10	10	11,1
dar. Hotels (ohne Hotels garnis)	9	9	-
Naumburg (Saale), Stadt	49	45	-2,2	3 707	-0,9	36,6	3 944	38,1
dar. Hotels (ohne Hotels garnis)	15	14	-	571	-4,4	39,6	743	34,6
Nebra (Unstrut), Stadt	3	3	-
dar. Hotels (ohne Hotels garnis)	2	2	-
Oberharz am Brocken, Stadt	39	36	2,9	3 266	8,1	32,0	3 420	25,3
dar. Hotels (ohne Hotels garnis)	13	13	8,3	712	5,2	41,8	733	33,0
Oranienbaum-Wörlitz, Stadt	13	11	-15,4	697	-14,5	38,1	761	37,1
dar. Hotels (ohne Hotels garnis)	7	7	-	590	-	38,8	592	39,0

¹ Doppelbetten zählen als 2 Schlafgelegenheiten. Für Camping wird 1 Stellplatz in 4 Schlafgelegenheiten umgerechnet.

Noch 9. Beherbergungsbetriebe (einschl. Camping), darunter Hotels (ohne Hotels garnis), Schlafgelegenheiten und Auslastung der Kapazitäten für ausgewählte Gemeinden und touristische Zielorte

Gemeinde Betriebe gesamt dar. Hotels (ohne Hotels garnis)	Oktober 2025							Jan. bis Oktober 2025
	Betriebe			in den Betrieben angebotene Schlafgelegenheiten ¹				durch- schnitt- liche Aus- lastung
	ins- gesamt	darunter geöffnete		ins- gesamt	Verände- rung ge- genüber dem Vor- jahres- monat	durch- schnitt- liche Aus- lastung	nachrichtlich	
		zu- sammen	Verände- rung ge- genüber dem Vor- jahres- monat				maximales Angebot an Schlafge- legenheiten der letzten 13 Monate	
							Anzahl	
Oschersleben (Bode), Stadt	5	5	-	358	-	22,1	358	23,7
dar. Hotels (ohne Hotels garnis)	2	2	-
Osterburg (Altmark), Hansestadt	3	2	-
dar. Hotels (ohne Hotels garnis)	2	1	-
Osterwieck, Stadt	4	4	-
dar. Hotels (ohne Hotels garnis)	3	3	-
Quedlinburg, Welterbestadt	57	49	-7,5	2 784	-3,1	49,3	3 016	43,5
dar. Hotels (ohne Hotels garnis)	15	14	-	1 034	-0,5	62,8	1 103	53,8
Querfurt, Stadt	4	4	-
dar. Hotels (ohne Hotels garnis)	2	2	-
Salzwedel, Hansestadt	5	4	-20,0	135	-27,0	14,4	186	18,7
dar. Hotels (ohne Hotels garnis)	3	2	-33,3
Sangerhausen, Stadt	13	11	10,0	382	17,2	22,4	409	25,9
dar. Hotels (ohne Hotels garnis)	1	1	-
Schollene	1	1	-
dar. Hotels (ohne Hotels garnis)	-	-	-	-	-	-	-	-
Schönebeck (Elbe), Stadt	16	15	-6,3	1 347	-1,0	37,7	1 363	36,9
dar. Hotels (ohne Hotels garnis)	4	3	-25,0	194	-7,6	25,8	210	25,9
Seegebiet Mansfelder Land	6	6	20,0
dar. Hotels (ohne Hotels garnis)	3	3	-
Staßfurt, Stadt	5	5	-	135	1,5	23,8	138	23,1
dar. Hotels (ohne Hotels garnis)	2	2	-
Stendal, Hansestadt	8	8	-	329	2,2	39,6	330	41,1
dar. Hotels (ohne Hotels garnis)	4	4	-
Südharz	12	11	-15,4	765	-0,1	56,9	829	40,3
dar. Hotels (ohne Hotels garnis)	8	7	-
Tangermünde, Stadt	16	16	-	1 151	4,4	38,3	1 157	35,1
dar. Hotels (ohne Hotels garnis)	5	5	-	509	-	36,8	515	37,7
Thale, Stadt	47	45	2,3	2 983	2,0	54,3	3 109	39,5
dar. Hotels (ohne Hotels garnis)	17	16	-5,9
Wanzleben-Börde, Stadt	3	3	-
dar. Hotels (ohne Hotels garnis)	2	2	-
Weißenfels, Stadt	10	9	-	298	-1,7	40,9	321	39,6
dar. Hotels (ohne Hotels garnis)	4	3	-
Wernigerode, Stadt	97	88	-2,2	5 848	-1,4	57,3	6 312	44,3
dar. Hotels (ohne Hotels garnis)	33	30	-	2 820	-1,0	63,8	2 973	50,9
Wittenberg, Lutherstadt	24	22	-	1 628	2,0	34,4	1 695	32,8
dar. Hotels (ohne Hotels garnis)	11	9	-10,0	861	-0,1	46,8	924	41,5
Wolmirstedt, Stadt	3	3	-25,0
dar. Hotels (ohne Hotels garnis)	2	2	-
Zahna-Elster, Stadt	3	3	-
dar. Hotels (ohne Hotels garnis)	-	-	-	-	-	-	-	-
Zeitz, Stadt	9	7	-12,5	164	-9,9	36,7	240	35,3
dar. Hotels (ohne Hotels garnis)	3	2	-
Zerbst/Anhalt, Stadt	14	11	-15,4	328	-5,7	15,1	440	15,2
dar. Hotels (ohne Hotels garnis)	3	3	-	68	-	15,4	68	11,5

¹ Doppelbetten zählen als 2 Schlafgelegenheiten. Für Camping wird 1 Stellplatz in 4 Schlafgelegenheiten umgerechnet.

10. Ankünfte, Übernachtungen und Aufenthaltsdauer der Gäste in Beherbergungsbetrieben (einschl. Camping), darunter Hotels (ohne Hotels garnis) für ausgewählte Gemeinden und touristische Zielorte

[illegible]

**Noch 10. Ankünfte, Übernachtungen und Aufenthaltsdauer der Gäste in Beherbergungsbetrieben (einschl. Camping),
darunter Hotels (ohne Hotels garnis) für ausgewählte Gemeinden und touristische Zielorte**

Gemeinde Betriebe gesamt dar. Hotels (ohne Hotels garnis)	Oktober 2025					Januar bis Oktober 2025				
	Ankünfte		Übernachtungen		durch- schn. Aufent- halts- dauer	Ankünfte		Übernachtungen		durch- schn. Aufent- halts- dauer
	insge- samt	Veränd. gegen- über Vorj.- monat	insge- samt	Veränd. gegen- über Vorj.- monat		insge- samt	Veränd. gegen- über Vorj.- zeitr.	insge- samt	Veränd. gegen- über Vorj.- zeitr.	
	Anzahl	%	Anzahl	%		Anzahl	%	Anzahl	%	
Gräfenhainichen, Stadt	91	-36,8	474	41,5	5,2	2 146	-52,0	6 490	-19,7	3,0
dar. Hotels (o. Hotels
Halberstadt, Stadt	4 218	-9,2	8 439	-10,4	2,0	41 611	0,7	84 049	-0,3	2,0
dar. Hotels (o. Hotels	3 545	-1,6	6 816	-4,3	1,9	32 350	1,6	63 791	0,7	2,0
Haldensleben, Stadt	964	-7,8	2 033	-19,2	2,1	13 558	-2,0	31 011	-2,7	2,3
dar. Hotels (o. Hotels
Halle (Saale), Stadt	23 467	3,7	39 373	-2,1	1,7	218 238	7,2	355 376	-1,8	1,6
dar. Hotels (o. Hotels	9 471	-5,2	13 815	-6,3	1,5	85 330	-12,8	122 411	-14,0	1,4
Harzgerode, Stadt	4 936	10,3	13 344	-3,0	2,7	36 062	-0,9	101 877	-9,9	2,8
dar. Hotels (o. Hotels
Havelberg, Hansestadt	1 535	-3,0	3 552	-28,5	2,3	15 012	-8,0	31 357	-20,5	2,1
dar. Hotels (o. Hotels
Hettstedt, Stadt
dar. Hotels (o. Hotels
Hohenmölsen, Stadt	534	59,4	2 010	47,8	3,8	13 363	55,3	37 311	14,8	2,8
dar. Hotels (o. Hotels
Ilseburg (Harz), Stadt	6 419	2,4	15 005	-3,2	2,3	48 875	-1,1	117 642	-1,4	2,4
dar. Hotels (o. Hotels	5 103	5,2	10 288	-3,3	2,0	38 467	-	82 899	-0,8	2,2
Jessen (Elster), Stadt	600	36,1	1 385	24,7	2,3	5 260	-4,8	11 579	-4,7	2,2
dar. Hotels (o. Hotels
Kalbe (Milde), Stadt	959	3,6	7 770	-7,5	8,1	8 218	2,3	71 752	-2,4	8,7
dar. Hotels (o. Hotels
Kamern
dar. Hotels (o. Hotels
Kelbra (Kyffhäuser), Stadt	1 683	-13,2	4 168	-13,0	2,5	20 449	-9,9	48 546	-11,7	2,4
dar. Hotels (o. Hotels
Kemberg, Stadt	1 795	0,8	4 786	-2,1	2,7	25 387	-7,6	76 152	-3,5	3,0
dar. Hotels (o. Hotels
Klötze, Stadt	241	-2,8	509	-41,3	2,1	2 403	-23,9	4 453	-38,1	1,9
dar. Hotels (o. Hotels
Köthen (Anhalt), Stadt	814	-16,1	1 431	-14,0	1,8	7 879	-6,2	13 651	-9,9	1,7
dar. Hotels (o. Hotels
Magdeburg, Landeshauptstadt	39 488	-3,2	71 411	-1,5	1,8	377 659	0,6	652 356	-1,0	1,7
dar. Hotels (o. Hotels	25 957	-4,1	47 712	-0,7	1,8	242 673	-0,1	413 446	-0,7	1,7
Merseburg, Stadt
dar. Hotels (o. Hotels
Naumburg (Saale), Stadt	10 816	-3,4	41 731	3,4	3,9	103 826	-0,3	389 109	3,3	3,7
dar. Hotels (o. Hotels	3 653	2,9	7 003	-2,3	1,9	31 957	10,8	59 338	10,8	1,9
Nebra (Unstrut), Stadt
dar. Hotels (o. Hotels
Oberharz am Brocken, Stadt	11 159	14,3	32 394	5,2	2,9	79 031	0,1	230 713	-1,3	2,9
dar. Hotels (o. Hotels	3 511	-4,2	9 216	-10,0	2,6	26 199	0,4	70 902	1,5	2,7
Oranienbaum-Wörlitz, Stadt	4 238	-1,7	7 972	2,6	1,9	43 620	5,2	77 050	-1,7	1,8
dar. Hotels (o. Hotels	3 730	7,1	6 832	11,3	1,8	38 105	16,1	66 214	13,7	1,7

**Noch 10. Ankünfte, Übernachtungen und Aufenthaltsdauer der Gäste in Beherbergungsbetrieben (einschl. Camping),
darunter Hotels (ohne Hotels garnis) für ausgewählte Gemeinden und touristische Zielorte**

Gemeinde Betriebe gesamt dar. Hotels (ohne Hotels garnis)	Oktober 2025					Januar bis Oktober 2025				
	Ankünfte		Übernachtungen		durch- schn. Aufent- halts- dauer	Ankünfte		Übernachtungen		durch- schn. Aufent- halts- dauer
	insge- samt	Veränd. gegen- über Vorj.- monat	insge- samt	Veränd. gegen- über Vorj.- monat		insge- samt	Veränd. gegen- über Vorj.- zeitr.	insge- samt	Veränd. gegen- über Vorj.- zeitr.	
	Anzahl	%	Anzahl	%		Anzahl	%	Anzahl	%	
Oschersleben (Bode), Stadt	1 407	-17,8	2 452	-16,6	1,7	12 838	-1,7	24 327	-1,7	1,9
dar. Hotels (o. Hotels
Osterburg (Altm.), Hansestadt
dar. Hotels (o. Hotels
Osterwieck, Stadt
dar. Hotels (o. Hotels
Quedlinburg, Welterbestadt	15 163	-8,5	42 563	-9,1	2,8	131 210	-3,4	368 100	-3,9	2,8
dar. Hotels (o. Hotels	9 344	-3,8	20 115	-7,2	2,2	79 434	-2,8	165 785	-2,4	2,1
Querfurt, Stadt
dar. Hotels (o. Hotels
Salzwedel, Hansestadt	278	-67,9	601	-55,4	2,2	5 072	-34,6	8 940	-32,7	1,8
dar. Hotels (o. Hotels
Sangerhausen, Stadt	1 437	7,4	2 634	-0,2	1,8	15 026	-3,2	28 125	-2,1	1,9
dar. Hotels (o. Hotels
Schollene
dar. Hotels (o. Hotels
Schönebeck (Elbe), Stadt	3 444	24,6	15 732	-6,7	4,6	34 889	10,5	150 551	-4,5	4,3
dar. Hotels (o. Hotels	901	-9,3	1 549	-3,5	1,7	9 194	-10,5	15 255	-14,3	1,7
Seegebiet Mansfelder Land
dar. Hotels (o. Hotels
Staßfurt, Stadt	583	4,7	996	13,6	1,7	5 206	-8,4	9 593	-14,6	1,8
dar. Hotels (o. Hotels
Stendal, Hansestadt	2 480	15,3	4 034	-1,5	1,6	22 348	-1,0	39 525	-7,6	1,8
dar. Hotels (o. Hotels
Südharz	5 502	16,7	13 485	16,2	2,5	40 106	13,1	95 008	8,4	2,4
dar. Hotels (o. Hotels
Tangermünde, Stadt	6 343	-2,3	13 655	7,5	2,2	59 065	2,6	120 363	17,4	2,0
dar. Hotels (o. Hotels	3 196	-6,5	5 799	-4,8	1,8	32 243	-2,2	58 284	-2,0	1,8
Thale, Stadt	16 491	2,4	50 190	1,4	3,0	117 994	1,1	338 036	-3,5	2,9
dar. Hotels (o. Hotels
Wanzleben-Börde, Stadt
dar. Hotels (o. Hotels
Weißenfels, Stadt	2 100	0,1	3 780	-12,8	1,8	21 856	-1,8	35 912	-3,2	1,6
dar. Hotels (o. Hotels
Wernigerode, Stadt	36 288	0,2	103 637	-3,3	2,9	281 460	1,4	771 000	-2,8	2,7
dar. Hotels (o. Hotels	20 393	-2,9	55 744	-1,4	2,7	167 634	0,4	435 452	-0,1	2,6
Wittenberg, Lutherstadt	8 596	7,9	17 228	14,9	2,0	84 196	4,5	153 232	5,5	1,8
dar. Hotels (o. Hotels	6 844	8,7	12 485	11,8	1,8	65 804	5,7	109 670	3,4	1,7
Wolmirstedt, Stadt
dar. Hotels (o. Hotels
Zahna-Elster, Stadt
dar. Hotels (o. Hotels
Zeitz, Stadt	880	-14,1	1 868	-21,1	2,1	9 183	-5,3	19 011	0,1	2,1
dar. Hotels (o. Hotels
Zerbst/Anhalt, Stadt	585	21,6	1 537	33,7	2,6	7 799	6,2	16 135	5,5	2,1
dar. Hotels (o. Hotels	162	84,1	325	127,3	2,0	1 268	17,5	2 369	32,5	1,9

11. Beherbergungsbetriebe (einschl. Camping), Schlafgelegenheiten und Auslastung der Kapazitäten nach Gemeindegruppen

Land Gemeindegruppe	Oktober 2025							Januar bis Oktober 2025
	Betriebe			in den Betrieben angebotene Schlafgelegenheiten ¹				durchschnittliche Auslastung
	ins-gesamt	darunter geöffnete		ins-gesamt	Veränd. gegen-über Vor-jahres-monat	durch-schnitt-liche Aus-lastung	nachrichtl.	
		zu-sammen	Veränd. gegen-über Vor-jahres-monat				maxim. Angebot Schlafge-leg.heiten d. letzten 13 Monate	
							Anzahl	
Sachsen-Anhalt insgesamt	1 126	1 031	-1,2	75 209	0,2		34,2	81 497
Heilbäder	31	31	3,3	2 967	1,3	48,4	3 085	53,1
Luftkurorte	93	87	-2,2	6 425	-0,3	45,0	6 958	38,5
Erholungsorte	312	278	-1,1	20 469	1,5	43,3	22 168	36,2
Sonstige Gemeinden	690	635	-1,4	45 348	-0,5	27,6	49 286	28,6

12. Ankünfte, Übernachtungen und Aufenthaltsdauer der Gäste in Beherbergungsbetrieben (einschl. Camping) nach Gemeindegruppen

Land Gemeindegruppe	Oktober 2025					Januar bis Oktober 2025				
	Ankünfte		Übernachtungen		durch- schn. Aufent- halts- dauer	Ankünfte		Übernachtungen		durch- schn. Aufent- halts- dauer
	insge- samt	Veränd. gegen- über Vorj.- monat	insge- samt	Veränd. gegen- über Vorj.- monat		insge- samt	Veränd. gegen- über Vorj.- zeitraum	insge- samt	Veränd. gegen- über Vorj.- zeitraum	
Anzahl	%	Anzahl	%	Tage	Anzahl	%	Anzahl	%	Tage	
Sachsen-Anhalt insgesamt	313 149	-0,3	790 582	-2,3	2,5	2 932 854	-0,1	7 158 298	-2,0	2,4
Heilbäder	5 125	-6,4	44 289	-0,5	8,6	54 050	-1,7	437 785	0,5	8,1
Luftkurorte	28 139	-1,9	89 405	-2,5	3,2	234 923	2,4	755 302	0,6	3,2
Erholungsorte	95 622	1,8	273 717	-0,6	2,9	767 283	-1,8	2 132 034	-3,3	2,8
Sonstige Gemeinden	184 263	-0,9	383 171	-3,6	2,1	1 876 598	0,3	3 833 177	-2,0	2,0

¹ Doppelbetten zählen als 2 Schlafgelegenheiten. Für Camping wird 1 Stellplatz in 4 Schlafgelegenheiten umgerechnet.

13. Campingplätze mit Urlaubscamping und deren Stellplatzkapazitäten im Oktober 2025 nach Reisegebieten

Land Reisegebiet	Campingplätze			Von den geöffneten Campingplätzen angebotene Stellplätze		
	ins- gesamt	darunter geöffnet ¹		ins- gesamt	Verände- rung ge- genüber dem Vor- jahres- monat	nachrichtlich
		zusammen	Verände- rung ge- genüber dem Vor- jahres- monat			maximales Angebot an Stellplätzen der letzten 13 Monate
	Anzahl		%	Anzahl	%	Anzahl
Sachsen-Anhalt insgesamt	87	78	-	5 046	0,7	5 568
	Reisegebiete					
Harz und Harzvorland	18	16	14,3	1 210	8,1	1 290
Halle, Saale, Unstrut	17	15	-6,3	802	-1,8	852
Anhalt-Wittenberg	14	14	-6,7	940	-10,6	1 047
Magdeburg, Elbe-Börde-Heide	23	21	5,0	1 498	6,5	1 622
Altmark	15	12	-7,7	596	-3,7	757

¹ Im Berichtsmonat ganz oder teilweise geöffnet.

Sommerhalbjahr 2025

Mai bis Oktober 2025

**14. Ankünfte, Übernachtungen und Aufenthaltsdauer der Gäste in Beherbergungsbetrieben (einschl. Camping)
nach Kreisen und zusammengefassten Gästegruppen**

Land Kreisfreie Stadt/Landkreis ----- Ständiger Wohnsitz der Gäste Deutschland/Ausland	Sommerhalbjahr 2025				
	Ankünfte		Übernachtungen		durchschn. Aufenthalts- dauer
	insgesamt	Veränderung gegenüber Vorjahres zeitraum	insgesamt	Veränderung gegenüber Vorjahres zeitraum	
	Anzahl	%	Anzahl	%	
Sachsen-Anhalt insgesamt	2 091 865	-	5 103 775	-1,8	2,4
Deutschland	1 925 228	-	4 762 086	-1,5	2,5
Ausland	166 637	-0,7	341 689	-5,6	2,1
Dessau-Roßlau, Stadt	88 353	2,6	151 220	3,7	1,7
Deutschland	77 756	3,3	132 809	4,6	1,7
Ausland	10 597	-2,3	18 411	-2,2	1,7
Halle (Saale), Stadt	144 528	8,3	236 430	-0,4	1,6
Deutschland	129 658	9,8	211 338	1,9	1,6
Ausland	14 870	-3,6	25 092	-16,5	1,7
Magdeburg, Stadt	258 815	3,0	449 011	2,7	1,7
Deutschland	225 001	2,5	388 937	1,3	1,7
Ausland	33 814	6,5	60 074	13,1	1,8
Altmarkkreis Salzwedel	60 465	-8,4	210 880	-6,9	3,5
Deutschland	59 074	-8,3	207 601	-6,6	3,5
Ausland	1 391	-11,6	3 279	-20,6	2,4
Anhalt-Bitterfeld	78 465	-8,8	175 853	-11,4	2,2
Deutschland	72 218	-6,3	165 331	-9,1	2,3
Ausland	6 247	-30,5	10 522	-36,7	1,7
Börde	94 836	0,9	280 890	0,1	3,0
Deutschland	83 858	0,9	259 740	0,9	3,1
Ausland	10 978	0,7	21 150	-9,4	1,9
Burgenlandkreis	173 304	-1,8	485 676	1,6	2,8
Deutschland	164 577	-1,9	464 978	1,1	2,8
Ausland	8 727	0,8	20 698	14,4	2,4
Harz	560 781	0,3	1 578 595	-3,1	2,8
Deutschland	532 109	0,5	1 500 698	-2,9	2,8
Ausland	28 672	-2,5	77 897	-7,1	2,7
Jerichower Land	48 568	-4,7	117 633	6,3	2,4
Deutschland	45 725	-5,2	112 286	6,1	2,5
Ausland	2 843	4,0	5 347	11,7	1,9
Mansfeld-Südharz	95 214	-3,9	216 304	-4,4	2,3
Deutschland	91 108	-3,8	207 289	-4,3	2,3
Ausland	4 106	-5,6	9 015	-5,0	2,2
Saalekreis	134 521	-3,3	255 263	-8,7	1,9
Deutschland	116 128	-4,4	225 523	-8,7	1,9
Ausland	18 393	4,9	29 740	-9,0	1,6
Salzlandkreis	90 966	3,8	265 478	-3,1	2,9
Deutschland	83 864	4,6	249 437	-0,2	3,0
Ausland	7 102	-4,6	16 041	-33,3	2,3
Stendal	101 341	0,6	226 376	2,3	2,2
Deutschland	96 378	-	209 938	1,8	2,2
Ausland	4 963	15,8	16 438	9,5	3,3
Wittenberg	161 708	-0,8	454 166	0,3	2,8
Deutschland	147 774	-0,9	426 181	0,3	2,9
Ausland	13 934	-0,1	27 985	0,3	2,0

**15. Ankünfte, Übernachtungen und Aufenthaltsdauer der Gäste in Beherbergungsbetrieben (einschl. Camping)
nach Reisegebieten und zusammengefassten Gästegruppen**

Land Reisegebiet ----- Ständiger Wohnsitz der Gäste Deutschland/Ausland	Sommerhalbjahr 2025				
	Ankünfte		Übernachtungen		durchschn. Aufenthalts- dauer
	insgesamt	Veränderung gegenüber Vorjahres zeitraum	insgesamt	Veränderung gegenüber Vorjahres zeitraum	
	Anzahl	%	Anzahl	%	
Sachsen-Anhalt insgesamt	2 091 865	-	5 103 775	-1,8	2,4
Deutschland	1 925 228	-	4 762 086	-1,5	2,5
Ausland	166 637	-0,7	341 689	-5,6	2,1
 Harz und Harzvorland	 655 995	 -0,3	 1 794 899	 -3,2	 2,7
Deutschland	623 217	-0,2	1 707 987	-3,0	2,7
Ausland	32 778	-2,9	86 912	-6,9	2,7
 Halle, Saale, Unstrut	 452 353	 0,8	 977 369	 -1,8	 2,2
Deutschland	410 363	0,7	901 839	-1,3	2,2
Ausland	41 990	0,9	75 530	-6,5	1,8
 Anhalt-Wittenberg	 328 526	 -2,0	 781 239	 -2,0	 2,4
Deutschland	297 748	-1,2	724 321	-1,3	2,4
Ausland	30 778	-8,9	56 918	-10,2	1,8
 Magdeburg	 493 185	 1,9	 1 113 012	 1,0	 2,3
Elbe-Börde-Heide	438 448	1,7	1 010 400	1,3	2,3
Deutschland	54 737	3,6	102 612	-2,6	1,9
Ausland					
 Altmark	 161 806	 -2,9	 437 256	 -2,3	 2,7
Deutschland	155 452	-3,3	417 539	-2,6	2,7
Ausland	6 354	8,5	19 717	3,0	3,1

**16. Ankünfte, Übernachtungen und Aufenthaltsdauer der Gäste in Beherbergungsbetrieben (einschl. Camping)
nach Betriebsarten und zusammengefassten Gästegruppen**

Land ----- Betriebsart ----- Ständiger Wohnsitz der Gäste Deutschland/Ausland	Sommerhalbjahr 2025				
	Ankünfte		Übernachtungen		durchschn. Aufenthalts- dauer
	insgesamt	Veränderung gegenüber Vorahres zeitraum	insgesamt	Veränderung gegenüber Vorahres zeitraum	
	Anzahl	%	Anzahl	%	
	Sachsen-Anhalt				
Betriebe insgesamt	2 091 865	-	5 103 775	-1,8	2,4
Deutschland	1 925 228	-	4 762 086	-1,5	2,5
Ausland	166 637	-0,7	341 689	-5,6	2,1
Hotels, Gasthöfe, Pensionen	1 514 858	-0,6	2 931 626	-2,5	1,9
Deutschland	1 376 271	-0,5	2 675 280	-2,3	1,9
Ausland	138 587	-2,1	256 346	-5,1	1,8
Hotels (ohne Hotels garnis)	1 152 670	-0,5	2 240 385	-1,6	1,9
Deutschland	1 042 060	-0,4	2 043 420	-1,7	2,0
Ausland	110 610	-1,5	196 965	-0,7	1,8
Hotels garnis	217 888	4,2	371 568	-1,1	1,7
Deutschland	196 128	4,3	334 965	-1,0	1,7
Ausland	21 760	2,9	36 603	-1,7	1,7
Gasthöfe	46 737	-13,0	89 485	-15,6	1,9
Deutschland	44 902	-12,2	85 943	-15,0	1,9
Ausland	1 835	-28,7	3 542	-29,5	1,9
Pensionen	97 563	-5,7	230 188	-7,2	2,4
Deutschland	93 181	-4,7	210 952	-3,5	2,3
Ausland	4 382	-22,1	19 236	-34,7	4,4

**Noch 16. Ankünfte, Übernachtungen und Aufenthaltsdauer der Gäste in Beherbergungsbetrieben (einschl. Camping)
nach Betriebsarten und zusammengefassten Gästegruppen**

Land ----- Betriebsart ----- Ständiger Wohnsitz der Gäste Deutschland/Ausland	Sommerhalbjahr 2025				
	Ankünfte		Übernachtungen		durchschn. Aufenthalts- dauer
	insgesamt	Veränderung gegenüber Vorahres zeitraum	insgesamt	Veränderung gegenüber Vorahres zeitraum	
	Anzahl	%	Anzahl	%	
	Sachsen-Anhalt				
Ferienunterkünfte u. ähnliche					
Beherbergungsstätten	297 412	2,2	913 466	0,9	3,1
Deutschland	284 873	1,5	862 448	1,5	3,0
Ausland	12 539	21,2	51 018	-9,1	4,1
Erholungs- und Ferienheime	28 103	-2,2	79 343	-2,6	2,8
Deutschland	27 584	-3,3	78 000	-3,7	2,8
Ausland	519	154,4	1 343	161,8	2,6
Ferienzentren	81 844	-1,5	273 148	-0,4	3,3
Deutschland	79 418	-2,1	262 931	-0,7	3,3
Ausland	2 426	23,5	10 217	6,6	4,2
Ferienhäuser, -wohnungen	87 939	8,4	284 317	4,4	3,2
Deutschland	81 482	8,1	254 244	5,9	3,1
Ausland	6 457	13,0	30 073	-6,7	4,7
Jugendherbergen, Hütten	99 526	1,6	276 658	-0,3	2,8
Deutschland	96 389	0,9	267 273	1,4	2,8
Ausland	3 137	27,4	9 385	-32,0	3,0
Campingplätze	242 271	1,1	679 864	-4,1	2,8
Deutschland	227 060	1,4	646 120	-4,0	2,8
Ausland	15 211	-3,9	33 744	-5,4	2,2
Sonstige tourismusrelevante					
Unterkünfte	37 324	-1,1	578 819	0,6	15,5
Deutschland	37 024	-1,7	578 238	0,5	15,6
Ausland	300	316,7	581	469,6	1,9
Vorsorge- u. Reha-Kliniken	25 853	1,2	545 004	-0,2	21,1
Deutschland	25 853	1,2	545 004	-0,2	21,1
Ausland	-				
Schulungsheime	11 471	-5,9	33 815	16,2	2,9
Deutschland	11 171	-7,8	33 234	14,6	3,0
Ausland	300	316,7	581	469,6	1,9

**17. Ankünfte, Übernachtungen und Aufenthaltsdauer der Gäste in Beherbergungsbetrieben (einschl. Camping)
nach Herkunftsländern**

Land ----- Herkunftsland	Sommerhalbjahr 2025				
	Ankünfte		Übernachtungen		durchschn. Aufenthalts- dauer
	insgesamt	Veränderung gegenüber Vorahres zeitraum	insgesamt	Veränderung gegenüber Vorahres zeitraum	
	Anzahl	%	Anzahl	%	
	Sachsen-Anhalt				
Sachsen-Anhalt insgesamt	2 091 865	-	5 103 775	-1,8	2,4
Deutschland	1 925 228	-	4 762 086	-1,5	2,5
Ausland	166 637	-0,7	341 689	-5,6	2,1
Europa	145 388	-3,9	302 222	-8,9	2,1
Belgien	4 554	10,7	8 652	12,7	1,9
Bulgarien	459	-17,7	2 864	77,8	6,2
Dänemark	24 985	0,5	51 031	4,0	2,0
Estland	441	47,0	775	56,6	1,8
Finnland	1 380	2,0	2 987	11,3	2,2
Frankreich	4 017	-0,1	7 602	9,7	1,9
Griechenland	310	-1,9	546	10,5	1,8
Irland	585	16,5	1 413	35,7	2,4
Island	152	-11,1	584	-4,9	3,8
Italien	3 775	1,0	7 364	1,8	2,0
Kroatien	514	-40,6	1 879	-31,2	3,7
Lettland	700	18,4	2 011	83,8	2,9
Litauen	1 516	5,6	2 285	2,8	1,5
Luxemburg	517	6,4	1 021	3,5	2,0
Malta	65	109,7	88	41,9	1,4
Niederlande	25 716	-10,4	53 285	-13,5	2,1
Norwegen	2 657	3,0	3 917	3,7	1,5
Österreich	10 205	2,9	19 694	4,5	1,9
Polen	15 595	-8,2	39 928	-28,7	2,6
Portugal	515	-9,8	2 601	-28,0	5,1
Rumänien	1 373	-4,9	4 421	-39,6	3,2
Russische Föderation	298	-51,0	928	-2,9	3,1
Schweden	9 795	-12,1	12 919	-16,2	1,3
Schweiz	9 658	-1,0	18 031	-3,4	1,9
Slowakei	1 970	12,0	7 393	24,8	3,8
Slowenien	538	-1,3	1 892	-11,2	3,5
Spanien	2 055	8,8	4 691	-27,4	2,3
Tschechische Republik	5 112	18,7	9 670	6,4	1,9
Türkei	483	4,3	1 560	39,8	3,2
Ukraine	1 482	-23,5	3 229	-39,7	2,2
Ungarn	1 202	-12,1	2 530	-34,8	2,1
Vereinigtes Königreich	5 617	-11,4	11 280	-7,4	2,0
Zypern	58	34,9	84	-	1,4
Sonstige europäische Länder	7 089	-7,5	13 067	-7,7	1,8

**Noch 17. Ankünfte, Übernachtungen und Aufenthaltsdauer der Gäste in Beherbergungsbetrieben (einschl. Camping)
nach Herkunftsländern**

Land ----- Herkunftsland	Sommerhalbjahr 2025				
	Ankünfte		Übernachtungen		durchschn. Aufenthalts- dauer
	insgesamt	Veränderung gegenüber Vorahres zeitraum	insgesamt	Veränderung gegenüber Vorahres zeitraum	
	Anzahl	%	Anzahl	%	
	Sachsen-Anhalt				
Afrika	592	21,8	987	-6,8	1,7
Südafrika	95	-5,9	131	-37,6	1,4
Sonstige afrikanische Länder	497	29,1	856	0,8	1,7
Asien	5 768	10,9	10 442	12,0	1,8
Arabische Golfstaaten	368	7,3	744	31,9	2,0
China (einschl. Hongkong)	1 319	34,2	2 745	41,3	2,1
Indien	291	-10,5	493	-35,4	1,7
Israel	514	17,1	1 282	49,2	2,5
Japan	597	37,9	938	25,9	1,6
Korea, Republik	1 042	-2,5	1 280	-16,0	1,2
Taiwan	178	-19,5	458	2,0	2,6
Sonstige asiatische Länder	1 459	5,3	2 502	1,0	1,7
Amerika	9 682	28,3	19 861	36,8	2,1
Kanada	604	16,4	1 239	10,2	2,1
Vereinigte Staaten	7 877	34,4	16 136	49,5	2,0
Sonstige nordamerik. Länder	55	17,0	81	-13,8	1,5
Mittelamerika/Karibik	320	-41,4	735	-42,6	2,3
Brasilien	304	3,4	648	-1,4	2,1
Sonstige südamerik. Länder	522	85,8	1 022	79,6	2,0
Australien, Ozeanien	907	-4,8	1 597	-2,6	1,8
Australien	712	-8,7	1 268	-3,4	1,8
Neuseeland, Ozeanien	195	12,7	329	0,6	1,7
Ohne Angaben	4 300	85,9	6 580	72,1	1,5

**18. Ankünfte, Übernachtungen und Aufenthaltsdauer der Gäste in Beherbergungsbetrieben (einschl. Camping)
für ausgewählte Gemeinden und touristische Zielorte**

Gemeinde	Sommerhalbjahr 2025				
	Ankünfte		Übernachtungen		durchschn. Aufenthalts- dauer
	insgesamt	Veränderung gegenüber Vorahres zeitraum	insgesamt	Veränderung gegenüber Vorahres zeitraum	
	Anzahl	%	Anzahl	%	Tage
Annaburg, Stadt
Arendsee (Altmark), Stadt	38 384	-1,2	136 497	-0,7	3,6
Arnstein, Stadt
Aschersleben, Stadt	11 122	-3,3	20 168	-8,0	1,8
Bad Bibra, Stadt
Bad Dürrenberg, Stadt
Bad Lauchstädt, Goethestadt
Bad Schmiedeberg	16 949	-2,8	150 873	2,0	8,9
Ballenstedt, Stadt	7 897	5,3	18 132	4,2	2,3
Barby, Stadt
Bernburg (Saale), Stadt	29 182	-5,6	55 607	2,2	1,9
Bitterfeld-Wolfen, Stadt	26 790	1,8	71 299	-9,3	2,7
Blankenburg (Harz), Stadt	25 866	-3,0	105 627	1,3	4,1
Burg, Stadt	10 928	-2,3	25 829	13,8	2,4
Coswig, (Anhalt), Stadt	17 102	1,2	40 672	3,8	2,4
Dessau-Roßlau, Stadt	88 353	2,6	151 220	3,7	1,7
Eisleben, Lutherstadt	10 484	-11,8	19 526	-16,3	1,9
Falkenstein/Harz, Stadt	3 717	94,2	7 973	73,0	2,1
Flechtingen
Freyburg (Unstrut), Stadt	21 926	-10,9	45 357	-4,2	2,1
Gardelegen, Hansestadt	7 433	-25,0	14 418	-29,8	1,9
Genthin, Stadt	8 780	-15,5	16 084	-16,4	1,8

**Noch 18. Ankünfte, Übernachtungen und Aufenthaltsdauer der Gäste in Beherbergungsbetrieben (einschl. Camping)
für ausgewählte Gemeinden und touristische Zielorte**

Gemeinde	Sommerhalbjahr 2025				
	Ankünfte		Übernachtungen		durchschn. Aufenthalts- dauer
	insgesamt	Veränderung gegenüber Vorahres zeitraum	insgesamt	Veränderung gegenüber Vorahres zeitraum	
	Anzahl	%	Anzahl	%	Tage
Gräfenhainichen, Stadt	1 760	-53,7	5 389	-16,2	3,1
Halberstadt, Stadt	28 027	2,6	57 148	0,1	2,0
Haldensleben, Stadt	9 712	-3,7	22 751	-4,3	2,3
Halle (Saale), Stadt	144 528	8,3	236 430	-0,4	1,6
Harzgerode, Stadt	26 706	-2,2	73 914	-15,2	2,8
Havelberg, Hansestadt	11 989	-11,8	25 547	-25,4	2,1
Hettstedt, Stadt
Hohenmölsen, Stadt	12 423	75,6	34 993	22,3	2,8
Ilseburg (Harz), Stadt	32 599	-1,3	81 322	-0,7	2,5
Jessen (Elster), Stadt	3 636	-7,1	7 667	-	2,1
Kalbe (Milde), Stadt	5 632	2,8	44 457	-5,8	7,9
Kamern
Kelbra (Kyffhäuser), Stadt	17 095	-12,5	40 255	-14,9	2,4
Kemberg, Stadt	21 870	-7,6	63 872	-7,9	2,9
Klötze, Stadt	1 641	-22,8	2 959	-35,9	1,8
Köthen (Anhalt), Stadt	5 102	-7,3	8 679	-15,5	1,7
Magdeburg, Landeshauptstadt	258 815	3,0	449 011	2,7	1,7
Merseburg, Stadt
Naumburg (Saale), Stadt	80 316	0,4	284 515	5,8	3,5
Nebra (Unstrut), Stadt
Oberharz am Brocken, Stadt	59 679	-1,4	175 182	-2,3	2,9
Oranienbaum-Wörlitz, Stadt	32 982	5,0	58 465	-1,0	1,8

**Noch 18. Ankünfte, Übernachtungen und Aufenthaltsdauer der Gäste in Beherbergungsbetrieben (einschl. Camping)
für ausgewählte Gemeinden und touristische Zielorte**

Gemeinde	Sommerhalbjahr 2025				
	Ankünfte		Übernachtungen		durchschn. Aufenthalts- dauer
	insgesamt	Veränderung gegenüber Vorjahres zeitraum	insgesamt	Veränderung gegenüber Vorjahres zeitraum	
	Anzahl	%	Anzahl	%	Tage
Oschersleben (Bode), Stadt	9 740	1,5	18 478	3,2	1,9
Osterburg (Altm.), Hansestadt
Osterwieck, Stadt
Quedlinburg, Stadt	92 054	-3,1	256 945	-3,6	2,8
Querfurt, Stadt
Salzwedel, Hansestadt	3 101	-40,6	5 430	-41,6	1,8
Sangerhausen, Stadt	10 832	-3,0	20 218	-2,4	1,9
Schollene
Schönebeck (Elbe), Stadt	26 153	16,2	104 659	-5,4	4,0
Seegebiet Mansfelder Land
Staßfurt, Stadt	3 674	-0,7	6 222	-9,1	1,7
Stendal, Hansestadt	15 307	2,7	27 227	-2,5	1,8
Südharz	27 406	13,8	66 943	9,2	2,4
Tangermünde, Stadt	42 518	1,8	85 586	15,3	2,0
Thale, Stadt	86 059	1,3	251 587	-4,2	2,9
Wanzleben-Börde, Stadt
Weißenfels, Stadt	15 157	-0,4	24 191	-4,5	1,6
Wernigerode, Stadt	186 373	1,0	524 342	-3,9	2,8
Wittenberg, Lutherstadt	63 371	4,7	114 224	6,4	1,8
Wolmirstedt, Stadt
Zahna-Elster, Stadt
Zeitz, Stadt	5 952	-11,1	12 438	-2,8	2,1
Zerbst/Anhalt, Stadt	6 187	14,8	12 624	11,1	2,0

**19. Ankünfte, Übernachtungen und Aufenthaltsdauer der Gäste in Beherbergungsbetrieben (einschl. Camping)
nach Gemeindegruppen**

Land Gemeindegruppe	Sommerhalbjahr 2025				
	Ankünfte		Übernachtungen		durchschn. Aufenthalts- dauer
	insgesamt	Veränderung gegenüber Vorjahres- zeitraum	insgesamt	Veränderung gegenüber Vorjahres- zeitraum	
	Anzahl	%	Anzahl	%	
Sachsen-Anhalt gesamt	2 091 865	-	5 103 775	-1,8	2,4
Mineral- und Moorbäder	40 488	-2,6	292 596	0,4	7,2
Luftkurorte	164 216	0,9	524 748	-0,7	3,2
Erholungsorte	550 410	-1,6	1 534 517	-3,5	2,8
Sonstige Gemeinden	1 336 751	0,6	2 751 914	-1,3	2,1

Monatserhebung im Tourismus

– Camping –

CAM

Rücksendung bitte bis
zum 10. KT des Folgemonats

Statistisches Landesamt Sachsen-Anhalt
Dezernat 35
Merseburger Str. 2
06110 Halle (Saale)

Statistisches Landesamt Sachsen-Anhalt Postfach 20 11 56 06012 Halle (Saale)

Ansprechpartner/-in für Rückfragen
(freiwillige Angabe)

Name:

Telefon oder E-Mail:

Sie erreichen uns über
Telefon: (0345) 2318-0

E-Mail:
tourismus@statistik.sachsen-anhalt.de

Vielen Dank für Ihre Mitarbeit.

Bitte beachten Sie bei der Beantwortung der Fragen die Erläuterungen zu **1** bis **14** in der separaten Unterlage.

Falls Anschrift oder Firmierung nicht mehr zutreffen, bitte auf Seite 2 korrigieren.

Identnummer
(bei Rückfragen bitte angeben)

Identnummer

Hinweis auf die Erhebungseinheit:

Die im Erhebungsteil des Fragebogens erfragten Angaben beziehen sich auf den einzelnen Beherbergungsbetrieb oder, falls die Beherbergung eine Nebentätigkeit des Betriebes ist, auf den mit dieser Nebentätigkeit befassten fachlichen Betriebsteil.

A Berichtsmonat und Berichtsjahr 01 2 0
Monat Jahr

B Angebot an Stellplätzen

i Flüchtlinge sind bei der Meldung nicht zu berücksichtigen.

1 Bitte nennen Sie die **Anzahl** der am letzten
Öffnungstag des Berichtsmonats **tatsächlich**
angebotenen Stellplätze für Urlaubscamping
(ohne Dauercamping). **1** 07

C Angaben zu einer vorübergehenden Schließung, Wiedereröffnung oder gewerberechtlichen Abmeldung des Betriebes **2**

i Bitte teilen Sie uns auch vorübergehende
Schließungen mit, damit Sie für diesen Zeitraum
keinen leeren Fragebogen senden müssen.

1 Der Betrieb wird vorübergehend geschlossen am 08 , dieses Berichtsmonats
Tag

2 Der Betrieb wird voraussichtlich wieder eröffnet am 09 2 0
Tag Monat Jahr

3 Der Betrieb wurde **gewerberechtlich** endgültig
abgemeldet am **3** 10 , dieses Berichtsmonats
Tag

Senden Sie uns bitte
in diesem Fall die
Gewerbeabmeldung zu.

Bitte aktualisieren Sie Ihre Anschrift, falls erforderlich.

Name und Anschrift

Bitte zurücksenden an

Statistisches Landesamt Sachsen-Anhalt
Dezernat 35
Postfach 20 11 56
06012 Halle (Saale)

Bemerkungen

Zur Vermeidung von Rückfragen unsererseits können Sie hier auf besondere Ereignisse und Umstände hinweisen, die Einfluss auf Ihre Angaben haben.

Identnummer

FUR IHRE UNTERLAGEN

D Beherbergungsleistung im Berichtsmonat 4

i Geben Sie in der folgenden Länderliste bitte jeweils die Ankünfte und Übernachtungen der privat oder geschäftlich anreisenden Gäste (ohne Tagesgäste und Flüchtlinge) an.

Wohnsitz der Gäste 5 (nicht Staatsangehörigkeit)	Anzahl der Ankünfte	Anzahl der Übernachtungen	Wohnsitz der Gäste 5 (nicht Staatsangehörigkeit)	Anzahl der Ankünfte	Anzahl der Übernachtungen
Deutschland 13			Tschech. Republik 40		
Europa			Türkei 41		
Belgien 21			Ukraine 44		
Bulgarien 47			Ungarn 42		
Dänemark 22			Zypern 45		
Estland 15			Sonstiges Europa 7 43		
Finnland 23			Afrika		
Frankreich 24			Rep. Südafrika 50		
Griechenland 25			Sonstiges Afrika 8 55		
Großbritannien/ Nordirland 26			Amerika		
Irland, Republik 27			Kanada 70		
Island 28			USA 71		
Italien 29			Mittelamerika/Karibik 9 72		
Kroatien 20			Brasilien 73		
Lettland 16			Sonst. Südamerika ... 10 74		
Litauen 17			Sonst. Nordamerika .. 11 76		
Luxemburg 30			Asien		
Malta 18			Arabische Golfstaaten 12 60		
Niederlande 31			China, Volksrepublik/ Hongkong 61		
Norwegen 32			Indien 69		
Österreich 33			Israel 62		
Polen 34			Japan 63		
Portugal 35			Südkorea 64		
Rumänien 48			Taiwan 65		
Russland 36			Sonstiges Asien 13 66		
Schweden 37			Australien, Ozeanien		
Schweiz 6 38			Australien 75		
Slowakische Republik ... 19			Neuseeland, Ozeanien 14 79		
Slowenien 46			Ohne Angabe 90		
Spanien 39			Insgesamt 99		

Monatserhebung im Tourismus

– Camping –

Unterrichtung nach § 17 Bundesstatistikgesetz (BStatG)¹ und nach der Datenschutz-Grundverordnung (EU) 2016/679 (DS-GVO)²

Zweck, Art und Umfang der Erhebung

Die Monatserhebung im Tourismus wird bei allen Betrieben oder Betriebsteilen durchgeführt, die nach Einrichtung oder Zweckbestimmung dazu dienen, mindestens zehn Gäste gleichzeitig vorübergehend zu beherbergen. Das Merkmal „Zahl der Gästezimmer“ wird zusätzlich einmal jährlich erhoben. Die Ergebnisse der Monatserhebung im Tourismus dienen als Grundlage für tourismuspolitische Entscheidungen, für infrastrukturelle Planungen sowie für Maßnahmen der Tourismuswerbung und der Marktforschung.

Nach der Definition der Welttourismus-Organisation umfasst der Tourismus „die Aktivitäten von Personen, die an Orte außerhalb ihrer gewohnten Umgebung reisen und sich dort zu Freizeit-, Geschäfts- oder bestimmten anderen Zwecken nicht länger als ein Jahr ohne Unterbrechung aufhalten“.

Mit den Ergebnissen der Monatserhebung im Tourismus werden auch die aus der europäischen Tourismusstatistik-Verordnung resultierenden Datenlieferungsverpflichtungen erfüllt.

Rechtsgrundlagen, Auskunftspflicht

Rechtsgrundlagen sind die Verordnung (EU) Nr. 692/2011 über die europäische Tourismusstatistik sowie das Beherbergungstatistikgesetz (BeherbStatG) in Verbindung mit dem BStatG.

Erhoben werden die Angaben zu § 4 BeherbStatG.

Die Auskunftspflicht ergibt sich aus § 6 Absatz 1 Satz 1 BeherbStatG in Verbindung mit § 15 BStatG. Nach § 6 Absatz 1 Satz 2 BeherbStatG sind die Inhaberin, der Inhaber, die Leiterin oder der Leiter des Beherbergungsbetriebes auskunftspflichtig.

Nach § 11a Absatz 2 BStatG sind alle Unternehmen und Betriebe verpflichtet, ihre Meldungen auf elektronischem Weg an die statistischen Ämter zu übermitteln. Hierzu sind die von den statistischen Ämtern zur Verfügung gestellten Online-Verfahren zu nutzen. Im begründeten Einzelfall kann eine zeitlich befristete Ausnahme von der Online-Meldung vereinbart werden. Dies ist auf formlosen Antrag möglich. Die Pflicht, die erforderlichen Auskünfte zu erteilen, bleibt jedoch weiterhin bestehen.

Nach § 6 Absatz 3 BeherbStatG besteht für Unternehmen deren Inhaberinnen/Inhaber Existenzgründerinnen/Existenzgründer sind, im Kalenderjahr der Betriebseröffnung keine Auskunftspflicht. In den beiden folgenden Kalenderjahren besteht dann keine Auskunftspflicht, wenn das Unternehmen im jeweils letzten abgeschlossenen Geschäftsjahr Umsätze in Höhe von weniger als 800 000 Euro erwirtschaftet hat. Gesellschaften können sich auf die Befreiung von der Auskunftspflicht berufen, wenn alle an der Gesellschaft Beteiligten Existenzgründerinnen/Existenzgründer sind. Existenzgründerinnen/Existenzgründer sind natürliche Personen, die eine gewerbliche oder freiberufliche Tätigkeit in Form einer Neugründung, einer Übernahme oder einer tätigen Beteiligung aus abhängiger Beschäftigung oder aus der Nichtbeschäftigung heraus aufnehmen, § 6 Absatz 4 BeherbStatG. Existenzgründerinnen/Existenzgründer, die von ihrem Recht, keine Auskunft zu erteilen, Gebrauch machen wollen, haben das Vorliegen der vorgenannten Voraussetzungen nachzuweisen. Es steht ihnen jedoch frei, die Auskünfte zu erteilen.

Erteilen Auskunftspflichtige keine, keine vollständige, keine richtige oder nicht rechtzeitig Auskunft, können sie zur Erteilung der Auskunft mit einem Zwangsgeld angehalten werden.

¹ Den Wortlaut der nationalen Rechtsvorschriften in der jeweils geltenden Fassung finden Sie unter <https://www.gesetze-im-internet.de/>.

² Die Rechtsakte der EU in der jeweils geltenden Fassung und in deutscher Sprache finden Sie auf der Internetseite des Amtes für Veröffentlichungen der Europäischen Union unter <https://eur-lex.europa.eu/>.

Darüber hinaus handelt gem. § 23 BStatG ordnungswidrig, wer

- vorsätzlich oder fahrlässig entgegen § 15 Absatz 1 Satz 2, Absatz 2 und 5 Satz 1 BStatG eine Auskunft nicht, nicht rechtzeitig, nicht vollständig oder nicht wahrheitsgemäß erteilt,
- entgegen § 15 Absatz 3 BStatG eine Antwort nicht in der vorgeschriebenen Form erteilt oder
- entgegen § 11a Absatz 2 Satz 1 BStatG ein dort genanntes Verfahren nicht nutzt.

Die Ordnungswidrigkeit kann mit einer Geldbuße bis zu fünftausend Euro geahndet werden.

Nach § 15 Absatz 7 BStatG hat eine Anfechtungsklage gegen die Aufforderung zur Auskunftserteilung keine aufschiebende Wirkung.

Geheimhaltung

Die erhobenen Einzelangaben werden nach § 16 BStatG grundsätzlich geheim gehalten. Nur in ausdrücklich gesetzlich geregelten Ausnahmefällen oder wenn die Auskunftgebenden eingewilligt haben, dürfen Einzelangaben übermittelt werden.

Eine Übermittlung von Einzelangaben ist grundsätzlich zulässig an:

- öffentliche Stellen und Institutionen innerhalb des statistischen Verbunds, die mit der Durchführung einer Bundes- oder europäischen Statistik betraut sind (z.B. die Statistischen Ämter der Länder, die Bundesbank, das Statistische Amt der Europäischen Union [Eurostat]),
- Dienstleister, zu denen ein Auftragsverhältnis besteht (z. B. ITZBund, Rechenzentren der Länder).

Nach § 7 BeherbStatG dürfen an die obersten Bundes- und Landesbehörden für die Verwendung gegenüber den gesetzgebenden Körperschaften und für Zwecke der Planung, jedoch nicht für die Regelung von Einzelfällen, vom Statistischen Bundesamt und den statistischen Ämtern der Länder Tabellen mit statistischen Ergebnissen übermittelt werden, auch soweit Tabellenfelder nur einen einzigen Fall ausweisen.

Nach § 16 Absatz 6 BStatG ist es zulässig, den Hochschulen oder sonstigen Einrichtungen mit der Aufgabe unabhängiger wissenschaftlicher Forschung für die Durchführung wissenschaftlicher Vorhaben

1. Einzelangaben zu übermitteln, wenn die Einzelangaben so anonymisiert sind, dass sie nur mit einem unverhältnismäßig großen Aufwand an Zeit, Kosten und Arbeitskraft den Befragten oder Betroffenen zugeordnet werden können (faktisch anonymisierte Einzelangaben),
2. innerhalb speziell abgesicherter Bereiche des Statistischen Bundesamtes und der statistischen Ämter der Länder Zugang zu Einzelangaben ohne Name und Anschrift (formal anonymisierte Einzelangaben) zu gewähren, wenn wirksame Vorkehrungen zur Wahrung der Geheimhaltung getroffen werden.

Nach Artikel 7 Absatz 1 der Verordnung (EU) Nr. 557/2013 über den Zugang zu vertraulichen Daten für wissenschaftliche Zwecke darf Eurostat in seinen Räumen oder in den Räumen einer von Eurostat anerkannten Zugangseinrichtung für wissenschaftliche Zwecke Einzelangaben ohne Name und Anschrift zugänglich machen. Nach Artikel 7 Absatz 2 der Verordnung darf Eurostat darüber hinaus Einzelangaben für wissenschaftliche Zwecke weitergeben, wenn diese so verändert wurden, dass die Gefahr einer Identifizierung der statistischen Einheit auf ein angemessenes Maß verringert wurde. Der Zugang nach Absatz 2 kann gewährt werden, sofern in der den Zugang beantragenden Forschungseinrichtung geeignete Sicherheitsmaßnahmen getroffen wurden.

Die Pflicht zur Geheimhaltung besteht auch für Personen, die Einzelangaben erhalten.

Hilfsmerkmale, Identnummer, Löschung, Statistikregister

Name und Anschrift des Beherbergungsbetriebes sowie Name und Telefonnummer oder E-Mail-Adresse der für Rückfragen zur Verfügung stehenden Person sind Hilfsmerkmale, die lediglich der technischen Durchführung der Erhebung dienen. Angaben zu den Erhebungsmerkmalen werden solange verarbeitet und gespeichert, wie dies zur Erfüllung der gesetzlichen Verpflichtungen erforderlich ist.

Name und Anschrift des Betriebes sowie die Identnummer werden im Unternehmensregister für statistische Zwecke (Statistikregister) gespeichert (§ 13 Absatz 1 BStatG in Verbindung mit § 1 Absatz 1 Statistikregistergesetz). Die verwendete Identnummer dient der Unterscheidung der in die Erhebung einbezogenen Betriebe sowie der rationellen Aufbereitung und besteht aus einer frei vergebenen laufenden Nummer. Die Identnummer darf in den Datensätzen mit den Angaben zu den Erhebungsmerkmalen bis zu 30 Jahre aufbewahrt werden. Danach wird sie gelöscht.

Rechte der Betroffenen, Kontaktdaten der Datenschutzbeauftragten, Recht auf Beschwerde

Die Auskunftgebenden, deren personenbezogene Angaben verarbeitet werden, können

- eine Auskunft nach Artikel 15 DS-GVO,
- die Berichtigung nach Artikel 16 DS-GVO,
- die Löschung nach Artikel 17 DS-GVO sowie
- die Einschränkung der Verarbeitung nach Artikel 18 DS-GVO

der jeweils sie betreffenden personenbezogenen Angaben beantragen oder der Verarbeitung ihrer personenbezogenen Angaben nach Artikel 21 DS-GVO widersprechen.

Sollte von den oben genannten Rechten Gebrauch gemacht werden, prüft die zuständige öffentliche Stelle, ob die gesetzlichen Voraussetzungen hierfür erfüllt sind. Die antragstellende Person wird gegebenenfalls aufgefordert, ihre Identität nachzuweisen, bevor weitere Maßnahmen ergriffen werden.

Fragen und Beschwerden über die Einhaltung datenschutzrechtlicher Bestimmungen können jederzeit an die behördlichen Datenschutzbeauftragten der Statistischen Ämter des Bundes und der Länder oder an die jeweils zuständigen Datenschutzaufsichtsbehörden gerichtet werden. Deren Kontaktdaten finden Sie unter <https://www.statistikportal.de/de/datenschutz>

Monatserhebung im Tourismus

– Camping –

Erläuterungen zum Fragebogen

1 Zahl der tatsächlich angebotenen Stellplätze

Bitte geben Sie hier die Gesamtzahl der Stellplätze an, die am letzten Öffnungstag des Berichtsmonats für Urlaubscamping zur Verfügung standen. Als Stellplatz gilt die abgegrenzte Fläche, die für das Aufstellen eines mitgebrachten Wohnwagens, Zelt oder ähnlichem gegebenenfalls einschließlich des gästeeigenen Kraftfahrzeuges bestimmt ist. Dabei werden Stellplätze unterschiedlicher Größen oder Ausstattung in gleicher Weise berücksichtigt.

Urlaubscamping liegt vor, wenn die Campingplatzbenutzung für einzelne Tage oder Wochen vereinbart worden ist. Dabei wird im allgemeinen kein pauschales Entgelt, sondern eine nach Dauer der Belegung und Personenzahl gestaffelte Gebühr berechnet.

Nicht einzubeziehen sind diejenigen Stellplätze, die für das Dauercamping bestimmt sind. Bei variabler Aufteilung der Belegungsfläche auf Dauer- und Urlaubscamping sind die Verhältnisse am Stichtag, dem letzten Öffnungstag des Berichtsmonats, entscheidend.

2 Angaben zu einer vorübergehenden Schließung, Wiedereröffnung oder gewerberechtlichen Abmeldung des Betriebes

Zur Klärung der Berichtspflicht und zur Vermeidung von Rückfragen bitten wir Sie, uns Angaben über eine vorübergehende Schließung Ihres Betriebes, z. B. wegen Betriebsferien oder saisonbedingter Betriebsruhe, zu machen. Bitte geben Sie hier auch das Datum der beabsichtigten Wiedereröffnung an. Dies hat den Zweck, dass Sie in der Zwischenzeit nicht monatlich Fehlanzeige melden müssen.

3 Abmeldung

Falls der Betrieb gewerberechtlich ganz abgemeldet worden ist, bitten wir um die Übermittlung einer behördlichen Bestätigung, z. B. in Form der Gewerbeabmeldung an eine der angegebenen Kontaktmöglichkeiten.

4 Beherbergungsleistung im Berichtsmonat: Anzahl der Ankünfte und Übernachtungen

Bitte tragen Sie in der Spalte „Ankünfte“ die Zahl der im Berichtsmonat angekommenen Gäste ein. Die aus dem Vormonat noch anwesenden Gäste werden hier nicht berücksichtigt. Tagesgäste werden nicht erfasst.

In der Spalte „Übernachtungen“ tragen Sie bitte alle Übernachtungen ein, sowohl die der im Berichtsmonat angekommenen als auch der aus dem Vormonat noch anwesenden Gäste.

Beispiel: Familie Mustermann aus Wiesbaden kommt mit 3 Personen am 25. Juli an und reist am 6. August wieder ab. Dann sind folgende Zahlen einzutragen:

- Berichtsmonat Juli:
Zeile Deutschland
3 Ankünfte und 21 Übernachtungen
(3 Gäste mit je 7 Übernachtungen)
- Berichtsmonat August:
Zeile Deutschland
0 Ankünfte und 15 Übernachtungen
(3 Gäste mit je 5 Übernachtungen)

Sofern im Berichtsmonat keine Ankünfte und Übernachtungen zu verzeichnen waren, ist die Abgabe einer Fehlanzeige erforderlich.

5 Wohnsitz der Gäste

Entscheidend ist der ständige Wohnsitz oder ständige Aufenthaltsort der Gäste, unabhängig von deren Staatsangehörigkeit.

6 Einschließlich Liechtenstein

7 Albanien, Andorra, Bosnien und Herzegowina, Guernsey, Isle of Man, Jersey, Kosovo, Mazedonien, Moldawien, Monaco, Montenegro, San Marino, Serbien, Spitzbergen, Vatikanstadt, Weißrussland

8 Ägypten, Algerien, Angola, Äquatorialguinea, Äthiopien, Benin, Botswana, Burkina Faso, Burundi, Demokratische Republik Kongo, Dschibuti, Elfenbeinküste, Eritrea, Gabun, Gambia, Ghana, Guinea, Guinea-Bissau, Kamerun, Kap Verde, Kenia, Komoren, Kongo, Lesotho, Liberia, Libyen, Madagaskar, Malawi, Mali, Marokko, Mauretanien, Mauritius, Mayotte, Mosambik, Namibia, Niger, Nigeria, Ruanda, Sambia, São Tomé und Príncipe, Senegal, Seychellen, Sierra Leone, Simbabwe, Somalia, Süd Sudan, Sudan, Swasiland, Tansania, Togo, Tschad, Tunesien, Uganda, Westsahara, Zentralafrikanische Republik

9 Anguilla, Antigua und Barbuda, Aruba, Bahamas, Barbados, Belize, Cayman Inseln, Costa Rica, Dominica, Dominikanische Republik, El Salvador, Grenada, Guatemala, Haiti, Honduras, Jamaika, Jungferninseln, Kuba, Mexiko, Montserrat, Nicaragua, Panama, Puerto Rico, Saint-Barthélemy, Saint Kitts und Nevis, Saint Lucia, Saint Martin, Saint Vincent und die Grenadinen, Trinidad und Tobago, Turks- und Caicosinseln

10 Argentinien, Bolivien, Chile, Ecuador, Falklandinseln, Guyana, Kolumbien, Paraguay, Peru, Suriname, Uruguay, Venezuela

11 Bermuda, Grönland, Saint Pierre und Miquelon

12 Bahrain, Irak, Katar, Kuwait, Oman, Saudi-Arabien, Vereinigte Arabische Emirate

- 13** Afghanistan, Armenien, Aserbaidshan, Bangladesch, Bhutan, Brunei, Georgien, Indonesien, Iran, Jemen, Jordanien, Kambodscha, Kasachstan, Kirgisistan, Laos, Libanon, Macau, Malaysia, Malediven, Mongolei, Myanmar, Nepal, Nordkorea, Osttimor, Pakistan, Palästina, Philippinen, Singapur, Sri Lanka, Syrien, Tadschikistan, Thailand, Turkmenistan, Usbekistan, Vietnam
- 14** Amerikanisch Samoa, Antarktis, Cookinseln, Fidschi, Französisch-Polynesien, Französische Süd- und Antarktisgebiete, Guam, Heard und McDonaldinseln, Kiribati, Kokosinseln, Marshallinseln, Mikronesien, Nauru, Neukaledonien, Neuseeland, Norfolkinsel, Niue, Nördliche Marianen, Palau, Papua-Neuguinea, Pitcairnsinseln, Salomonen, Samoa, Südgeorgien und die Südlichen Sandwichinseln, Tokelau, Tonga, Tuvalu, Vanuatu, Wallis und Futuna, Weihnachtsinsel

FUR IHRE UNTERLAGEN

Monatserhebung im Tourismus

– Sonstiges Beherbergungsgewerbe –

SOB

Rücksendung bitte bis
zum 10. KT des Folgemonats

Statistisches Landesamt Sachsen-Anhalt
Dezernat 35
Merseburger Str. 2
06110 Halle (Saale)

Statistisches Landesamt Sachsen-Anhalt Postfach 20 11 56 06012 Halle (Saale)

Ansprechpartner/-in für Rückfragen
(freiwillige Angabe)

Name:

Telefon oder E-Mail:

Sie erreichen uns über
Telefon: (0345) 2318-0

E-Mail:
tourismus@statistik.mi.sachsen-anhalt.de

Vielen Dank für Ihre Mitarbeit.

Bitte beachten Sie bei der Beantwortung der Fragen die Erläuterungen zu **1** bis **14** in der separaten Unterlage.

Falls Anschrift oder Firmierung nicht mehr zutreffen, bitte auf Seite 2 korrigieren.

Identnummer
(bei Rückfragen bitte angeben)

Identnummer

Hinweis auf die Erhebungseinheit:

Die im Erhebungsteil des Fragebogens erfragten Angaben beziehen sich auf den einzelnen Beherbergungsbetrieb oder, falls die Beherbergung eine Nebentätigkeit des Betriebes ist, auf den mit dieser Nebentätigkeit befassten fachlichen Betriebsteil.

A Berichtsmonat und Berichtsjahr 01 2 0
Monat Jahr

B Angebot an Gästebetten

i Flüchtlinge sind bei der Meldung nicht zu berücksichtigen.

1 Bitte nennen Sie die **Anzahl** der am letzten
Öffnungstag des Berichtsmonats **tatsächlich**
angebotenen Betten. **1** 04

C Angaben zu einer vorübergehenden Schließung, Wiedereröffnung oder gewerberechtlichen Abmeldung des Betriebes **2**

i Bitte teilen Sie uns auch vorübergehende
Schließungen mit, damit Sie für diesen Zeitraum
keinen leeren Fragebogen senden müssen.

1 Der Betrieb wird vorübergehend geschlossen am 08 , dieses Berichtsmonats
Tag

2 Der Betrieb wird voraussichtlich wieder eröffnet am 09 2 0
Tag Monat Jahr

3 Der Betrieb wurde **gewerberechtlich** endgültig
abgemeldet am **3** 10 , dieses Berichtsmonats
Tag

Senden Sie uns bitte
in diesem Fall die
Gewerbeabmeldung zu.

Bitte aktualisieren Sie Ihre Anschrift, falls erforderlich.

Name und Anschrift

Bitte zurücksenden an

Statistisches Landesamt Sachsen-Anhalt
Dezernat 35
Postfach 20 11 56
06012 Halle (Saale)

Bemerkungen

Zur Vermeidung von Rückfragen unsererseits können Sie hier auf besondere Ereignisse und Umstände hinweisen, die Einfluss auf Ihre Angaben haben.

Identnummer

FUR IHRE UNTERLAGEN

D Beherbergungsleistung im Berichtsmonat 4

i Geben Sie in der folgenden Länderliste bitte jeweils die Zahl der angekommenen Gäste (= Ankünfte der Gäste, die übernachtet haben – ohne Tagesgäste und Flüchtlinge) und die Zahl der Übernachtungen im Berichtsmonat an.

Wohnsitz der Gäste 5 (nicht Staatsangehörigkeit)	Anzahl der Ankünfte	Anzahl der Übernachtungen	Wohnsitz der Gäste 5 (nicht Staatsangehörigkeit)	Anzahl der Ankünfte	Anzahl der Übernachtungen
Deutschland 13			Tschech. Republik 40		
Europa			Türkei 41		
Belgien 21			Ukraine 44		
Bulgarien 47			Ungarn 42		
Dänemark 22			Zypern 45		
Estland 15			Sonstiges Europa 7 43		
Finnland 23			Afrika		
Frankreich 24			Rep. Südafrika 50		
Griechenland 25			Sonstiges Afrika 8 55		
Großbritannien/ Nordirland 26			Amerika		
Irland, Republik 27			Kanada 70		
Island 28			USA 71		
Italien 29			Mittelamerika/Karibik 9 72		
Kroatien 20			Brasilien 73		
Lettland 16			Sonst. Südamerika ... 10 74		
Litauen 17			Sonst. Nordamerika .. 11 76		
Luxemburg 30			Asien		
Malta 18			Arabische Golfstaaten 12 60		
Niederlande 31			China, Volksrepublik Hongkong 61		
Norwegen 32			Indien 69		
Österreich 33			Israel 62		
Polen 34			Japan 63		
Portugal 35			Südkorea 64		
Rumänien 48			Taiwan 65		
Russland 36			Sonstiges Asien 13 66		
Schweden 37			Australien, Ozeanien		
Schweiz 6 38			Australien 75		
Slowakische Republik ... 19			Neuseeland, Ozeanien 14 79		
Slowenien 46			Ohne Angabe 90		
Spanien 39			Insgesamt 99		

Monatserhebung im Tourismus

– Sonstiges Beherbergungsgewerbe –

Unterrichtung nach § 17 Bundesstatistikgesetz (BStatG)¹ und nach der Datenschutz-Grundverordnung (EU) 2016/679 (DS-GVO)²

Zweck, Art und Umfang der Erhebung

Die Monatserhebung im Tourismus wird bei allen Betrieben oder Betriebsteilen durchgeführt, die nach Einrichtung oder Zweckbestimmung dazu dienen, mindestens zehn Gäste gleichzeitig vorübergehend zu beherbergen. Das Merkmal „Zahl der Gästezimmer“ wird zusätzlich einmal jährlich erhoben. Die Ergebnisse der Monatserhebung im Tourismus dienen als Grundlage für tourismuspolitische Entscheidungen, für infrastrukturelle Planungen sowie für Maßnahmen der Tourismuswerbung und der Marktforschung.

Nach der Definition der Welttourismus-Organisation umfasst der Tourismus „die Aktivitäten von Personen, die an Orte außerhalb ihrer gewohnten Umgebung reisen und sich dort zu Freizeit-, Geschäfts- oder bestimmten anderen Zwecken nicht länger als ein Jahr ohne Unterbrechung aufhalten“.

Mit den Ergebnissen der Monatserhebung im Tourismus werden auch die aus der europäischen Tourismusstatistik-Verordnung resultierenden Datenlieferungsverpflichtungen erfüllt.

Rechtsgrundlagen, Auskunftspflicht

Rechtsgrundlagen sind die Verordnung (EU) Nr. 692/2011 über die europäische Tourismusstatistik sowie das Beherbergungsgesetz (BeherbStatG) in Verbindung mit dem BStatG.

Erhoben werden die Angaben zu § 4 BeherbStatG.

Die Auskunftspflicht ergibt sich aus § 6 Absatz 1 Satz 1 BeherbStatG in Verbindung mit § 15 BStatG. Nach § 6 Absatz 1 Satz 2 BeherbStatG sind die Inhaberin, der Inhaber, die Leiterin oder der Leiter des Beherbergungsbetriebes auskunftspflichtig.

Nach § 11a Absatz 2 BStatG sind alle Unternehmen und Betriebe verpflichtet, ihre Meldungen auf elektronischem Weg an die statistischen Ämter zu übermitteln. Hierzu sind die von den statistischen Ämtern zur Verfügung gestellten Online-Verfahren zu nutzen. Im begründeten Einzelfall kann eine zeitlich befristete Ausnahme von der Online-Meldung vereinbart werden. Dies ist auf formlosen Antrag möglich. Die Pflicht, die erforderlichen Auskünfte zu erteilen, bleibt jedoch weiterhin bestehen.

Nach § 6 Absatz 3 BeherbStatG besteht für Unternehmen deren Inhaberinnen/Inhaber Existenzgründerinnen/Existenzgründer sind, im Kalenderjahr der Betriebseröffnung keine Auskunftspflicht. In den beiden folgenden Kalenderjahren besteht dann keine Auskunftspflicht, wenn das Unternehmen im jeweils letzten abgeschlossenen Geschäftsjahr Umsätze in Höhe von weniger als 800 000 Euro erwirtschaftet hat. Gesellschaften können sich auf die Befreiung von der Auskunftspflicht berufen, wenn alle an der Gesellschaft Beteiligten Existenzgründerinnen/Existenzgründer sind. Existenzgründerinnen/Existenzgründer sind natürliche Personen, die eine gewerbliche oder freiberufliche Tätigkeit in Form einer Neugründung, einer Übernahme oder einer tätigen Beteiligung aus abhängiger Beschäftigung oder aus der Nichtbeschäftigung heraus aufnehmen, § 6 Absatz 4 BeherbStatG. Existenzgründerinnen/Existenzgründer, die von ihrem Recht, keine Auskunft zu erteilen, Gebrauch machen wollen, haben das Vorliegen der vorgenannten Voraussetzungen nachzuweisen. Es steht ihnen jedoch frei, die Auskünfte zu erteilen.

Erteilen Auskunftspflichtige keine, keine vollständige, keine richtige oder nicht rechtzeitig Auskunft, können sie zur Erteilung der Auskunft mit einem Zwangsgeld angehalten werden.

¹ Den Wortlaut der nationalen Rechtsvorschriften in der jeweils geltenden Fassung finden Sie unter <https://www.gesetze-im-internet.de/>.

² Die Rechtsakte der EU in der jeweils geltenden Fassung und in deutscher Sprache finden Sie auf der Internetseite des Amtes für Veröffentlichungen der Europäischen Union unter <https://eur-lex.europa.eu/>.

Darüber hinaus handelt gem. § 23 BStatG ordnungswidrig, wer

- vorsätzlich oder fahrlässig entgegen § 15 Absatz 1 Satz 2, Absatz 2 und 5 Satz 1 BStatG eine Auskunft nicht, nicht rechtzeitig, nicht vollständig oder nicht wahrheitsgemäß erteilt,
- entgegen § 15 Absatz 3 BStatG eine Antwort nicht in der vorgeschriebenen Form erteilt oder
- entgegen § 11a Absatz 2 Satz 1 BStatG ein dort genanntes Verfahren nicht nutzt.

Die Ordnungswidrigkeit kann mit einer Geldbuße bis zu fünftausend Euro geahndet werden.

Nach § 15 Absatz 7 BStatG hat eine Anfechtungsklage gegen die Aufforderung zur Auskunftserteilung keine aufschiebende Wirkung.

Geheimhaltung

Die erhobenen Einzelangaben werden nach § 16 BStatG grundsätzlich geheim gehalten. Nur in ausdrücklich gesetzlich geregelten Ausnahmefällen oder wenn die Auskunftgebenden eingewilligt haben, dürfen Einzelangaben übermittelt werden.

Eine Übermittlung von Einzelangaben ist grundsätzlich zulässig an:

- öffentliche Stellen und Institutionen innerhalb des statistischen Verbunds, die mit der Durchführung einer Bundes- oder europäischen Statistik betraut sind (z.B. die Statistischen Ämter der Länder, die Bundesbank, das Statistische Amt der Europäischen Union [Eurostat]),
- Dienstleister, zu denen ein Auftragsverhältnis besteht (z.B. ITZBund, Rechenzentren der Länder).

Nach § 7 BeherbStatG dürfen an die obersten Bundes- und Landesbehörden für die Verwendung gegenüber den gesetzgebenden Körperschaften und für Zwecke der Planung, jedoch nicht für die Regelung von Einzelfällen, vom Statistischen Bundesamt und den statistischen Ämtern der Länder Tabellen mit statistischen Ergebnissen übermittelt werden, auch soweit Tabellenfelder nur einen einzigen Fall ausweisen.

Nach § 16 Absatz 6 BStatG ist es zulässig, den Hochschulen oder sonstigen Einrichtungen mit der Aufgabe unabhängiger wissenschaftlicher Forschung für die Durchführung wissenschaftlicher Vorhaben

1. Einzelangaben zu übermitteln, wenn die Einzelangaben so anonymisiert sind, dass sie nur mit einem unverhältnismäßig großen Aufwand an Zeit, Kosten und Arbeitskraft den Befragten oder Betroffenen zugeordnet werden können (faktisch anonymisierte Einzelangaben),
2. innerhalb speziell abgesicherter Bereiche des Statistischen Bundesamtes und der statistischen Ämter der Länder Zugang zu Einzelangaben ohne Name und Anschrift (formal anonymisierte Einzelangaben) zu gewähren, wenn wirksame Vorkehrungen zur Wahrung der Geheimhaltung getroffen werden.

Nach Artikel 7 Absatz 1 der Verordnung (EU) Nr. 557/2013 über den Zugang zu vertraulichen Daten für wissenschaftliche Zwecke darf Eurostat in seinen Räumen oder in den Räumen einer von Eurostat anerkannten Zugangseinrichtung für wissenschaftliche Zwecke Einzelangaben ohne Name und Anschrift zugänglich machen. Nach Artikel 7 Absatz 2 der Verordnung darf Eurostat darüber hinaus Einzelangaben für wissenschaftliche Zwecke weitergeben, wenn diese so verändert wurden, dass die Gefahr einer Identifizierung der statistischen Einheit auf ein angemessenes Maß verringert wurde. Der Zugang nach Absatz 2 kann gewährt werden, sofern in der den Zugang beantragenden Forschungseinrichtung geeignete Sicherheitsmaßnahmen getroffen wurden.

Die Pflicht zur Geheimhaltung besteht auch für Personen, die Einzelangaben erhalten.

Hilfsmerkmale, Identnummer, Löschung, Statistikregister

Name und Anschrift des Beherbergungsbetriebes sowie Name und Telefonnummer oder E-Mail-Adresse der für Rückfragen zur Verfügung stehenden Person sind Hilfsmerkmale, die lediglich der technischen Durchführung der Erhebung dienen. Angaben zu den Erhebungsmerkmalen werden solange verarbeitet und gespeichert, wie dies zur Erfüllung der gesetzlichen Verpflichtungen erforderlich ist.

Name und Anschrift des Betriebes sowie die Identnummer werden im Unternehmensregister für statistische Zwecke (Statistikregister) gespeichert (§ 13 Absatz 1 BStatG in Verbindung mit § 1 Absatz 1 Statistikregistergesetz). Die verwendete Identnummer dient der Unterscheidung der in die Erhebung einbezogenen Betriebe sowie der rationellen Aufbereitung und besteht aus einer frei vergebenen laufenden Nummer. Die Identnummer darf in den Datensätzen mit den Angaben zu den Erhebungsmerkmalen bis zu 30 Jahre aufbewahrt werden. Danach wird sie gelöscht.

Rechte der Betroffenen, Kontaktdaten der Datenschutzbeauftragten, Recht auf Beschwerde

Die Auskunftgebenden, deren personenbezogene Angaben verarbeitet werden, können

- eine Auskunft nach Artikel 15 DS-GVO,
- die Berichtigung nach Artikel 16 DS-GVO,
- die Löschung nach Artikel 17 DS-GVO sowie
- die Einschränkung der Verarbeitung nach Artikel 18 DS-GVO

der jeweils sie betreffenden personenbezogenen Angaben beantragen oder der Verarbeitung ihrer personenbezogenen Angaben nach Artikel 21 DS-GVO widersprechen.

Sollte von den oben genannten Rechten Gebrauch gemacht werden, prüft die zuständige öffentliche Stelle, ob die gesetzlichen Voraussetzungen hierfür erfüllt sind. Die antragstellende Person wird gegebenenfalls aufgefordert, ihre Identität nachzuweisen, bevor weitere Maßnahmen ergriffen werden.

Fragen und Beschwerden über die Einhaltung datenschutzrechtlicher Bestimmungen können jederzeit an die behördlichen Datenschutzbeauftragten der Statistischen Ämter des Bundes und der Länder oder an die jeweils zuständigen Datenschutzaufsichtsbehörden gerichtet werden. Deren Kontaktdaten finden Sie unter

<https://www.statistikportal.de/de/datenschutz>

Monatserhebung im Tourismus

– Sonstiges Beherbergungsgewerbe –

Erläuterungen zum Fragebogen

1 Zahl der tatsächlich angebotenen Betten

Bitte geben Sie hier die Gesamtzahl der Betten an, die am letzten Öffnungstag des Berichtsmonats zur Beherbergung von Gästen zur Verfügung standen. Die Anzahl der Betten entspricht dabei der Anzahl der Personen, die bei Normalbelegung gleichzeitig hätten übernachten können. Doppelbetten zählen dabei als zwei Schlafgelegenheiten. Klappbetten, Schlafcouchen und -sofas, die regulär als Schlafgelegenheit angeboten werden, gehören auch dazu.

Nicht zu berücksichtigen sind behelfsmäßige Schlafgelegenheiten (z. B. Zustellbetten, Kinderbetten), bei deren Benutzung lediglich ein Aufschlag zum Übernachtungspreis berechnet wird.

2 Angaben zu einer vorübergehenden Schließung, Wiedereröffnung oder gewerberechtlichen Abmeldung des Betriebes

Zur Klärung der Berichtspflicht und zur Vermeidung von Rückfragen bitten wir Sie, uns Angaben über eine vorübergehende Schließung Ihres Betriebes, z. B. wegen Betriebsferien oder saisonbedingter Betriebsruhe, zu machen. Bitte geben Sie hier auch das Datum der beabsichtigten Wiedereröffnung an. Dies hat den Zweck, dass Sie in der Zwischenzeit nicht monatlich Fehlanzeige melden müssen.

3 Abmeldung

Falls der Betrieb gewerberechtlich ganz abgemeldet worden ist, bitten wir um die Übermittlung einer behördlichen Bestätigung, z. B. in Form der Gewerbeabmeldung an eine der angegebenen Kontaktmöglichkeiten.

4 Beherbergungsleistung im Berichtsmonat: Anzahl der Ankünfte und Übernachtungen

Bitte tragen Sie in der Spalte „Ankünfte“ die Zahl der im Berichtsmonat angekommenen Gäste ein. Die aus dem Vormonat noch anwesenden Gäste werden hier nicht berücksichtigt. Tagesgäste werden nicht erfasst.

In der Spalte „Übernachtungen“ tragen Sie bitte alle Übernachtungen ein, sowohl die der im Berichtsmonat angekommenen als auch der aus dem Vormonat noch anwesenden Gäste.

Beispiel: Familie Mustermann aus Wiesbaden kommt mit 3 Personen am 25. Juli an und reist am 6. August wieder ab. Dann sind folgende Zahlen einzutragen:

- Berichtsmonat Juli:
Zeile Deutschland
3 Ankünfte und 21 Übernachtungen
(3 Gäste mit je 7 Übernachtungen)
- Berichtsmonat August:
Zeile Deutschland
0 Ankünfte und 15 Übernachtungen
(3 Gäste mit je 5 Übernachtungen)

Sofern im Berichtsmonat keine Ankünfte und Übernachtungen zu verzeichnen waren, ist die Abgabe einer Fehlanzeige erforderlich.

5 Wohnsitz der Gäste

Entscheidend ist der ständige Wohnsitz oder ständige Aufenthaltsort der Gäste, unabhängig von deren Staatsangehörigkeit.

6 Einschließlich Liechtenstein

7 Albanien, Andorra, Bosnien und Herzegowina, Guernsey, Isle of Man, Jersey, Kosovo, Mazedonien, Moldawien, Monaco, Montenegro, San Marino, Serbien, Spitzbergen, Vatikanstadt, Weißrussland

8 Ägypten, Algerien, Angola, Äquatorialguinea, Äthiopien, Benin, Botswana, Burkina Faso, Burundi, Demokratische Republik Kongo, Dschibuti, Elfenbeinküste, Eritrea, Gabun, Gambia, Ghana, Guinea, Guinea-Bissau, Kamerun, Kap Verde, Kenia, Komoren, Kongo, Lesotho, Liberia, Libyen, Madagaskar, Malawi, Mali, Marokko, Mauretanien, Mauritius, Mayotte, Mosambik, Namibia, Niger, Nigeria, Ruanda, Sambia, São Tomé und Príncipe, Senegal, Seychellen, Sierra Leone, Simbabwe, Somalia, Süd Sudan, Sudan, Swasiland, Tansania, Togo, Tschad, Tunesien, Uganda, Westsahara, Zentralafrikanische Republik

9 Anguilla, Antigua und Barbuda, Aruba, Bahamas, Barbados, Belize, Cayman Inseln, Costa Rica, Dominica, Dominikanische Republik, El Salvador, Grenada, Guatemala, Haiti, Honduras, Jamaika, Jungferninseln, Kuba, Mexiko, Montserrat, Nicaragua, Panama, Puerto Rico, Saint-Barthélemy, Saint Kitts und Nevis, Saint Lucia, Saint Martin, Saint Vincent und die Grenadinen, Trinidad und Tobago, Turks- und Caicosinseln

10 Argentinien, Bolivien, Chile, Ecuador, Falklandinseln, Guyana, Kolumbien, Paraguay, Peru, Suriname, Uruguay, Venezuela

11 Bermuda, Grönland, Saint Pierre und Miquelon

12 Bahrain, Irak, Katar, Kuwait, Oman, Saudi-Arabien, Vereinigte Arabische Emirate

- 13** Afghanistan, Armenien, Aserbaidtschan, Bangladesch, Bhutan, Brunei, Georgien, Indonesien, Iran, Jemen, Jordanien, Kambodscha, Kasachstan, Kirgisistan, Laos, Libanon, Macau, Malaysia, Malediven, Mongolei, Myanmar, Nepal, Nordkorea, Osttimor, Pakistan, Palästina, Philippinen, Singapur, Sri Lanka, Syrien, Tadschikistan, Thailand, Turkmenistan, Usbekistan, Vietnam
- 14** Amerikanisch Samoa, Antarktis, Cookinseln, Fidschi, Französisch-Polynesien, Französische Süd- und Antarktisgebiete, Guam, Heard und McDonaldinseln, Kiribati, Kokosinseln, Marshallinseln, Mikronesien, Nauru, Neukaledonien, Neuseeland, Norfolkinsel, Niue, Nördliche Marianen, Palau, Papua-Neuguinea, Pitcairnsinseln, Salomonen, Samoa, Südgeorgien und die Südlichen Sandwichinseln, Tokelau, Tonga, Tuvalu, Vanuatu, Wallis und Futuna, Weihnachtsinsel

FÜR IHRE UNTERLAGEN

HOT

--	--

--

Identnummer

Bitte aktualisieren Sie Ihre Anschrift, falls erforderlich.

Name und Anschrift

Bitte zurücksenden an

Statistisches Landesamt Sachsen-Anhalt
Dezernat 35
Postfach 20 11 56
06012 Halle (Saale)

Bemerkungen

Zur Vermeidung von Rückfragen unsererseits können Sie hier auf besondere Ereignisse und Umstände hinweisen, die Einfluss auf Ihre Angaben haben.

Identnummer

D Angaben zu einer vorübergehenden Schließung, Wiedereröffnung oder gewerberechtlichen Abmeldung des Betriebes **6**

i Bitte teilen Sie uns auch vorübergehende Schließungen mit, damit Sie für diesen Zeitraum keinen leeren Fragebogen senden müssen.

- 1 Der Betrieb wird vorübergehend geschlossen am 08 , dieses Berichtsmonats
Tag
- 2 Der Betrieb wird voraussichtlich wieder eröffnet am 09 2 0
Tag Monat Jahr
- 3 Der Betrieb wurde **gewerberechtlich** endgültig abgemeldet am **7** 10 , dieses Berichtsmonats
Tag

Senden Sie uns bitte in diesem Fall die Gewerbeabmeldung zu.

E Beherbergungsleistung im Berichtsmonat **8**

i Geben Sie in der folgenden Länderliste bitte jeweils die Ankünfte und Übernachtungen der privat oder geschäftlich anreisenden Gäste (ohne Tagesgäste und Flüchtlinge) an.

Wohnsitz der Gäste 9 (nicht Staatsangehörigkeit)	Anzahl der Ankünfte	Anzahl der Übernachtungen	Wohnsitz der Gäste 9 (nicht Staatsangehörigkeit)	Anzahl der Ankünfte	Anzahl der Übernachtungen
Deutschland 13			Tschech. Republik 40		
Europa			Türkei 41		
Belgien 21			Ukraine 44		
Bulgarien 47			Ungarn 42		
Dänemark 22			Zypern 45		
Estland 15			Sonstiges Europa 11 43		
Finnland 23			Afrika		
Frankreich 24			Rep. Südafrika 50		
Griechenland 25			Sonstiges Afrika 12 55		
Großbritannien/ Nordirland 26			Amerika		
Irland, Republik 27			Kanada 70		
Island 28			USA 71		
Italien 29			Mittelamerika/Karibik 13 72		
Kroatien 20			Brasilien 73		
Lettland 16			Sonst. Südamerika ... 14 74		
Litauen 17			Sonst. Nordamerika .. 15 76		
Luxemburg 30			Asien		
Malta 18			Arabische Golfstaaten 16 60		
Niederlande 31			China, Volksrepublik/ Hongkong 61		
Norwegen 32			Indien 69		
Österreich 33			Israel 62		
Polen 34			Japan 63		
Portugal 35			Südkorea 64		
Rumänien 48			Taiwan 65		
Russland 36			Sonstiges Asien 17 66		
Schweden 37			Australien, Ozeanien		
Schweiz 10 38			Australien 75		
Slowakische Republik ... 19			Neuseeland, Ozeanien 18 79		
Slowenien 46			Ohne Angabe 90		
Spanien 39			Insgesamt 99		

Monatserhebung im Tourismus

– Hotellerie –

Unterrichtung nach § 17 Bundesstatistikgesetz (BStatG)¹ und nach der Datenschutz-Grundverordnung (EU) 2016/679 (DS-GVO)²

Zweck, Art und Umfang der Erhebung

Die Monatserhebung im Tourismus wird bei allen Betrieben oder Betriebsteilen durchgeführt, die nach Einrichtung oder Zweckbestimmung dazu dienen, mindestens zehn Gäste gleichzeitig vorübergehend zu beherbergen. Das Merkmal „Zahl der Gästezimmer“ wird zusätzlich einmal jährlich erhoben. Die Ergebnisse der Monatserhebung im Tourismus dienen als Grundlage für tourismuspolitische Entscheidungen, für infrastrukturelle Planungen sowie für Maßnahmen der Tourismuswerbung und der Marktforschung.

Nach der Definition der Welttourismus-Organisation umfasst der Tourismus „die Aktivitäten von Personen, die an Orte außerhalb ihrer gewohnten Umgebung reisen und sich dort zu Freizeit-, Geschäfts- oder bestimmten anderen Zwecken nicht länger als ein Jahr ohne Unterbrechung aufhalten“.

Mit den Ergebnissen der Monatserhebung im Tourismus werden auch die aus der europäischen Tourismusstatistik-Verordnung resultierenden Datenlieferungsverpflichtungen erfüllt.

Rechtsgrundlagen, Auskunftspflicht

Rechtsgrundlagen sind die Verordnung (EU) Nr. 692/2011 über die europäische Tourismusstatistik sowie das Beherbergungstatistikgesetz (BeherbStatG) in Verbindung mit dem BStatG.

Erhoben werden die Angaben zu § 4 BeherbStatG.

Die Auskunftspflicht ergibt sich aus § 6 Absatz 1 Satz 1 BeherbStatG in Verbindung mit § 15 BStatG. Nach § 6 Absatz 1 Satz 2 BeherbStatG sind die Inhaberin, der Inhaber, die Leiterin oder der Leiter des Beherbergungsbetriebes auskunftspflichtig.

Nach § 11a Absatz 2 BStatG sind alle Unternehmen und Betriebe verpflichtet, ihre Meldungen auf elektronischem Weg an die statistischen Ämter zu übermitteln. Hierzu sind die von den statistischen Ämtern zur Verfügung gestellten Online-Verfahren zu nutzen. Im begründeten Einzelfall kann eine zeitlich befristete Ausnahme von der Online-Meldung vereinbart werden. Dies ist auf formlosen Antrag möglich. Die Pflicht, die erforderlichen Auskünfte zu erteilen, bleibt jedoch weiterhin bestehen.

Nach § 6 Absatz 3 BeherbStatG besteht für Unternehmen deren Inhaberinnen/Inhaber Existenzgründerinnen/Existenzgründer sind, im Kalenderjahr der Betriebseröffnung keine Auskunftspflicht. In den beiden folgenden Kalenderjahren besteht dann keine Auskunftspflicht, wenn das Unternehmen im jeweils letzten abgeschlossenen Geschäftsjahr Umsätze in Höhe von weniger als 800 000 Euro erwirtschaftet hat. Gesellschaften können sich auf die Befreiung von der Auskunftspflicht berufen, wenn alle an der Gesellschaft Beteiligten Existenzgründerinnen/Existenzgründer sind. Existenzgründerinnen/Existenzgründer sind natürliche Personen, die eine gewerbliche oder freiberufliche Tätigkeit in Form einer Neugründung, einer Übernahme oder einer tätigen Beteiligung aus abhängiger Beschäftigung oder aus der Nichtbeschäftigung heraus aufnehmen, § 6 Absatz 4 BeherbStatG. Existenzgründerinnen/Existenzgründer, die von ihrem Recht, keine Auskunft zu erteilen, Gebrauch machen wollen, haben das Vorliegen der vorgenannten Voraussetzungen nachzuweisen. Es steht ihnen jedoch frei, die Auskünfte zu erteilen.

Erteilen Auskunftspflichtige keine, keine vollständige, keine richtige oder nicht rechtzeitig Auskunft, können sie zur Erteilung der Auskunft mit einem Zwangsgeld angehalten werden.

¹ Den Wortlaut der nationalen Rechtsvorschriften in der jeweils geltenden Fassung finden Sie unter <https://www.gesetze-im-internet.de/>.

² Die Rechtsakte der EU in der jeweils geltenden Fassung und in deutscher Sprache finden Sie auf der Internetseite des Amtes für Veröffentlichungen der Europäischen Union unter <https://eur-lex.europa.eu/>.

Darüber hinaus handelt gem. § 23 BStatG ordnungswidrig, wer

- vorsätzlich oder fahrlässig entgegen § 15 Absatz 1 Satz 2, Absatz 2 und 5 Satz 1 BStatG eine Auskunft nicht, nicht rechtzeitig, nicht vollständig oder nicht wahrheitsgemäß erteilt,
- entgegen § 15 Absatz 3 BStatG eine Antwort nicht in der vorgeschriebenen Form erteilt oder
- entgegen § 11a Absatz 2 Satz 1 BStatG ein dort genanntes Verfahren nicht nutzt.

Die Ordnungswidrigkeit kann mit einer Geldbuße bis zu fünftausend Euro geahndet werden.

Nach § 15 Absatz 7 BStatG hat eine Anfechtungsklage gegen die Aufforderung zur Auskunftserteilung keine aufschiebende Wirkung.

Geheimhaltung

Die erhobenen Einzelangaben werden nach § 16 BStatG grundsätzlich geheim gehalten. Nur in ausdrücklich gesetzlich geregelten Ausnahmefällen oder wenn die Auskunftgebenden eingewilligt haben, dürfen Einzelangaben übermittelt werden.

Eine Übermittlung von Einzelangaben ist grundsätzlich zulässig an:

- öffentliche Stellen und Institutionen innerhalb des statistischen Verbunds, die mit der Durchführung einer Bundes- oder europäischen Statistik betraut sind (z.B. die Statistischen Ämter der Länder, die Bundesbank, das Statistische Amt der Europäischen Union [Eurostat]),
- Dienstleister, zu denen ein Auftragsverhältnis besteht (z. B. ITZBund, Rechenzentren der Länder).

Nach § 7 BeherbStatG dürfen an die obersten Bundes- und Landesbehörden für die Verwendung gegenüber den gesetzgebenden Körperschaften und für Zwecke der Planung, jedoch nicht für die Regelung von Einzelfällen, vom Statistischen Bundesamt und den statistischen Ämtern der Länder Tabellen mit statistischen Ergebnissen übermittelt werden, auch soweit Tabellenfelder nur einen einzigen Fall ausweisen.

Nach § 16 Absatz 6 BStatG ist es zulässig, den Hochschulen oder sonstigen Einrichtungen mit der Aufgabe unabhängiger wissenschaftlicher Forschung für die Durchführung wissenschaftlicher Vorhaben

1. Einzelangaben zu übermitteln, wenn die Einzelangaben so anonymisiert sind, dass sie nur mit einem unverhältnismäßig großen Aufwand an Zeit, Kosten und Arbeitskraft den Befragten oder Betroffenen zugeordnet werden können (faktisch anonymisierte Einzelangaben),
2. innerhalb speziell abgesicherter Bereiche des Statistischen Bundesamtes und der statistischen Ämter der Länder Zugang zu Einzelangaben ohne Name und Anschrift (formal anonymisierte Einzelangaben) zu gewähren, wenn wirksame Vorkehrungen zur Wahrung der Geheimhaltung getroffen werden.

Nach Artikel 7 Absatz 1 der Verordnung (EU) Nr. 557/2013 über den Zugang zu vertraulichen Daten für wissenschaftliche Zwecke darf Eurostat in seinen Räumen oder in den Räumen einer von Eurostat anerkannten Zugangseinrichtung für wissenschaftliche Zwecke Einzelangaben ohne Name und Anschrift zugänglich machen. Nach Artikel 7 Absatz 2 der Verordnung darf Eurostat darüber hinaus Einzelangaben für wissenschaftliche Zwecke weitergeben, wenn diese so verändert wurden, dass die Gefahr einer Identifizierung der statistischen Einheit auf ein angemessenes Maß verringert wurde. Der Zugang nach Absatz 2 kann gewährt werden, sofern in der den Zugang beantragenden Forschungseinrichtung geeignete Sicherheitsmaßnahmen getroffen wurden.

Die Pflicht zur Geheimhaltung besteht auch für Personen, die Einzelangaben erhalten.

Hilfsmerkmale, Identnummer, Löschung, Statistikregister

Name und Anschrift des Beherbergungsbetriebes sowie Name und Telefonnummer oder E-Mail-Adresse der für Rückfragen zur Verfügung stehenden Person sind Hilfsmerkmale, die lediglich der technischen Durchführung der Erhebung dienen. Angaben zu den Erhebungsmerkmalen werden solange verarbeitet und gespeichert, wie dies zur Erfüllung der gesetzlichen Verpflichtungen erforderlich ist.

Name und Anschrift des Betriebes sowie die Identnummer werden im Unternehmensregister für statistische Zwecke (Statistikregister) gespeichert (§ 13 Absatz 1 BStatG in Verbindung mit § 1 Absatz 1 Statistikregistergesetz). Die verwendete Identnummer dient der Unterscheidung der in die Erhebung einbezogenen Betriebe sowie der rationellen Aufbereitung und besteht aus einer frei vergebenen laufenden Nummer. Die Identnummer darf in den Datensätzen mit den Angaben zu den Erhebungsmerkmalen bis zu 30 Jahre aufbewahrt werden. Danach wird sie gelöscht.

Rechte der Betroffenen, Kontaktdaten der Datenschutzbeauftragten, Recht auf Beschwerde

Die Auskunftgebenden, deren personenbezogene Angaben verarbeitet werden, können

- eine Auskunft nach Artikel 15 DS-GVO,
- die Berichtigung nach Artikel 16 DS-GVO,
- die Löschung nach Artikel 17 DS-GVO sowie
- die Einschränkung der Verarbeitung nach Artikel 18 DS-GVO

der jeweils sie betreffenden personenbezogenen Angaben beantragen oder der Verarbeitung ihrer personenbezogenen Angaben nach Artikel 21 DS-GVO widersprechen.

Sollte von den oben genannten Rechten Gebrauch gemacht werden, prüft die zuständige öffentliche Stelle, ob die gesetzlichen Voraussetzungen hierfür erfüllt sind. Die antragstellende Person wird gegebenenfalls aufgefordert, ihre Identität nachzuweisen, bevor weitere Maßnahmen ergriffen werden.

Fragen und Beschwerden über die Einhaltung datenschutzrechtlicher Bestimmungen können jederzeit an die behördlichen Datenschutzbeauftragten der Statistischen Ämter des Bundes und der Länder oder an die jeweils zuständigen Datenschutzaufsichtsbehörden gerichtet werden. Deren Kontaktdaten finden Sie unter

<https://www.statistikportal.de/de/datenschutz>

Monatserhebung im Tourismus**HOT**

– Hotellerie –

Erläuterungen zum Fragebogen

1 Zahl der tatsächlich angebotenen Betten

Bitte geben Sie hier die Gesamtzahl der Betten an, die am letzten Öffnungstag des Berichtsmonats zur Beherbergung von Gästen zur Verfügung standen. Die Anzahl der Betten entspricht dabei der Anzahl der Personen, die bei Normalbelegung gleichzeitig hätten übernachten können. Doppelbetten zählen dabei als zwei Schlafgelegenheiten. Klappbetten, Schlafcouchen und -sofas, die regulär als Schlafgelegenheit angeboten werden, gehören auch dazu. Nicht zu berücksichtigen sind behelfsmäßige Schlafgelegenheiten (z. B. Zustellbetten, Kinderbetten), bei deren Benutzung lediglich ein Aufschlag zum Übernachtungspreis berechnet wird.

2 Zahl der Gästezimmer am 31. Juli

Diese Frage ist nur für den Berichtsmonat Juli auszufüllen. Bitte geben Sie hier die Gesamtzahl der Zimmer an, die am 31. Juli zur Beherbergung von Gästen zur Verfügung standen. Als Gästezimmer gilt eine aus einem Raum oder einer Gruppe von Räumen bestehende Einheit, die eine unteilbare Mieteinheit in einem Beherbergungsbetrieb bildet. In diesem Sinne wird eine Ferienwohnung als eine Einheit (ein Gästezimmer) gezählt.

3 Zahl der angebotenen Gästezimmertage

Bitte geben Sie hier das Produkt aus der Zahl der angebotenen Zimmer und der Zahl der geöffneten Tage des Betriebs im Berichtsmonat an.

Beispiel: Ein Betrieb hat 30 Tage geöffnet und an jedem dieser Tage alle seine 50 Gästezimmer angeboten.
Berechnung: 50 Gästezimmer x 30 Tage = 1500 angebotene Zimmertage

4 Zahl der belegten Gästezimmertage (Roomnights)

Bitte geben Sie hier die Gesamtzahl der belegten Zimmertage aller Gästezimmer im Berichtsmonat an.

Beispiel: Ein Betrieb hat im Berichtsmonat 50 Gästezimmer angeboten. Davon war Zimmer Nr. 1 an 25 Tagen belegt, Zimmer Nr. 2 an 20 Tagen, Zimmer Nr. 3 an 30 Tagen usw.

Berechnung: 25 + 20 + 30 + ... = Anzahl der belegten Zimmertage

5 Auslastung der Gästezimmer

Bitte geben Sie die Auslastung der Gästezimmer im Berichtsmonat in Prozent an. Sollte Ihnen diese Angabe nicht bereitstehen, ist die manuelle Erfassung der Angaben unter C2 und C3 erforderlich.

Berechnung: Belegte Zimmertage/angebotene Zimmertage x 100 = Auslastung der Gästezimmer

6 Angaben zu einer vorübergehenden Schließung beziehungsweise Wiedereröffnung des Betriebes

Zur Klärung der Berichtspflicht und zur Vermeidung von Rückfragen bitten wir Sie, uns Angaben über eine vorübergehende Schließung Ihres Betriebes, z. B. wegen Betriebsferien oder saisonbedingter Betriebsruhe, zu machen. Bitte geben Sie hier auch das Datum der beabsichtigten Wiedereröffnung an. Dies hat den Zweck, dass Sie in der Zwischenzeit nicht monatlich Fehlanzeige melden müssen.

7 Abmeldung

Falls der Betrieb gewerberechtlich ganz abgemeldet worden ist, bitten wir um die Übermittlung einer behördlichen Bestätigung, z. B. in Form der Gewerbeabmeldung an eine der angegebenen Kontaktmöglichkeiten.

8 Beherbergungsleistung im Berichtsmonat: Anzahl der Ankünfte und Übernachtungen

Bitte tragen Sie in der Spalte „Ankünfte“ die Zahl der im Berichtsmonat angekommenen Gäste ein. Die aus dem Vormonat noch anwesenden Gäste werden hier nicht berücksichtigt. Tagesgäste werden nicht erfasst.

In der Spalte „Übernachtungen“ tragen Sie bitte alle Übernachtungen ein, sowohl die der im Berichtsmonat angekommenen als auch der aus dem Vormonat noch anwesenden Gäste.

Beispiel: Familie Mustermann aus Wiesbaden kommt mit 3 Personen am 25. Juli an und reist am 6. August wieder ab. Dann sind folgende Zahlen einzutragen:

- Berichtsmonat Juli
Zeile Deutschland
3 Ankünfte und 21 Übernachtungen
(3 Gäste mit je 7 Übernachtungen)
- Berichtsmonat August
Zeile Deutschland
0 Ankünfte und 15 Übernachtungen
(3 Gäste mit je 5 Übernachtungen)

Sofern im Berichtsmonat keine Ankünfte und Übernachtungen zu verzeichnen waren, ist die Abgabe einer Fehlanzeige erforderlich.

9 Wohnsitz der Gäste



Entscheidend ist der ständige Wohnsitz oder ständige Aufenthaltsort der Gäste, unabhängig von deren Staatsangehörigkeit.

10 Einschließlich Liechtenstein**11 Albanien, Andorra, Bosnien und Herzegowina, Guernsey, Isle of Man, Jersey, Kosovo, Mazedonien, Moldawien, Monaco, Montenegro, San Marino, Serbien, Spitzbergen, Vatikanstadt, Weißrussland**

- 12** Ägypten, Algerien, Angola, Äquatorialguinea, Äthiopien, Benin, Botswana, Burkina Faso, Burundi, Demokratische Republik Kongo, Dschibuti, Elfenbeinküste, Eritrea, Gabun, Gambia, Ghana, Guinea, Guinea-Bissau, Kamerun, Kap Verde, Kenia, Komoren, Kongo, Lesotho, Liberia, Libyen, Madagaskar, Malawi, Mali, Marokko, Mauretanien, Mauritius, Mayotte, Mosambik, Namibia, Niger, Nigeria, Ruanda, Sambia, São Tomé und Príncipe, Senegal, Seychellen, Sierra Leone, Simbabwe, Somalia, Süd Sudan, Sudan, Swasiland, Tansania, Togo, Tschad, Tunesien, Uganda, Westsahara, Zentralafrikanische Republik
- 13** Anguilla, Antigua und Barbuda, Aruba, Bahamas, Barbados, Belize, Cayman Inseln, Costa Rica, Dominica, Dominikanische Republik, El Salvador, Grenada, Guatemala, Haiti, Honduras, Jamaika, Jungferninseln, Kuba, Mexiko, Montserrat, Nicaragua, Panama, Puerto Rico, Saint-Barthélemy, Saint Kitts und Nevis, Saint Lucia, Saint Martin, Saint Vincent und die Grenadinen, Trinidad und Tobago, Turks- und Caicosinseln
- 14** Argentinien, Bolivien, Chile, Ecuador, Falklandinseln, Guyana, Kolumbien, Paraguay, Peru, Suriname, Uruguay, Venezuela
- 15** Bermuda, Grönland, Saint Pierre und Miquelon
- 16** Bahrain, Irak, Katar, Kuwait, Oman, Saudi-Arabien, Vereinigte Arabische Emirate
- 17** Afghanistan, Armenien, Aserbaidshan, Bangladesch, Bhutan, Brunei, Georgien, Indonesien, Iran, Jemen, Jordanien, Kambodscha, Kasachstan, Kirgisistan, Laos, Libanon, Macau, Malaysia, Malediven, Mongolei, Myanmar, Nepal, Nordkorea, Osttimor, Pakistan, Palästina, Philippinen, Singapur, Sri Lanka, Syrien, Tadschikistan, Thailand, Turkmenistan, Usbekistan, Vietnam
- 18** Amerikanisch Samoa, Antarktis, Cookinseln, Fidschi, Französisch-Polynesien, Französische Süd- und Antarktisgebiete, Guam, Heard und McDonaldinseln, Kiribati, Kokosinseln, Marshallinseln, Mikronesien, Nauru, Neukaledonien, Neuseeland, Norfolkinsel, Niue, Nördliche Marianen, Palau, Papua-Neuguinea, Pitcairnsinseln, Salomonen, Samoa, Südgeorgien und die Südlichen Sandwichinseln, Tokelau, Tonga, Tuvalu, Vanuatu, Wallis und Futuna, Weihnachtsinsel

FÜR IHRE UNTERLAGEN

Veröffentlichungen des Statistischen Landesamtes Sachsen-Anhalt
im Monat Dezember 2025 erschienen

Bestell-Nr.	Kennziffer/ Periodizität	Titel	Preis Print (in EUR)
 1 Z 0 03	Z	Statistisches Monatsheft 12/2025	5,50
@ 6 Z 0 03	Z	Statistisches Monatsheft 12/2025	-
 3 S 037	S	Mal- und Rätselheft 2025	2,50
@ 6 S 037	S	Mal- und Rätselheft 2025	-
@ 6 P 1 03	j/23	Bruttoanlageinvestitionen 1991 - 2023 bezogen auf den Stand der Bundesrechnung August 2025	-
@ 6 E 2 01	m-09/25	Umsatz, tätige Personen, Auftragseingang und Auftragsbestand im Baugewerbe September 2025	-
@ 6 H 1 02	j/24	Straßenverkehrsunfälle Jahr 2024, endgültige Ergebnisse	-
@ 6 A 4 01	j/24	Krankenhäuser, Vorsorge- oder Rehabilitationseinrichtungen: Grunddaten und Kosten Jahr 2024	-
@ 6 P 1 03	m-08/25	Bruttoanlageinvestitionen 1991 - 2023 bezogen auf den Stand der Bundesrechnung August 2025	-
@ 6 H 102	j/24	Straßenverkehrsunfälle Jahr 2024, endgültige Ergebnisse	-
@ 6 E 201	m-09/25	Umsatz, tätige Personen, Auftragseingang und Auftragsbestand im Baugewerbe September 2025	-
@ 6 A 4 01	j/24	Krankenhäuser, Vorsorge- oder Rehabilitationseinrichtungen: Grunddaten und Kosten Jahr 2024	-
@ 6 A 4 06	j/24	Krankheiten der Patienten der Krankenhäuser und der Vorsorge- und Rehabilitationseinrichtungen, Diagnosedaten Jahr 2024	-
@ 6 K 5 01	j/24	Jugendhilfe Erzieherische Hilfen, Eingliederungshilfe für seelisch behinderte junge Menschen, Hilfe für junge Volljährige, Auszahlungen und Einzahlungen 2024	-
@ 6 L 3 01	j/24	Schulden und Finanzvermögen, Personal, Schuldenstatistik 2024	-



= Printversion der Veröffentlichung



= Die mit diesem Symbol gekennzeichneten Veröffentlichungen sind als kostenfreie Datei im PDF- oder Excel-Format verfügbar und werden im Internet zum Download bereitgestellt.

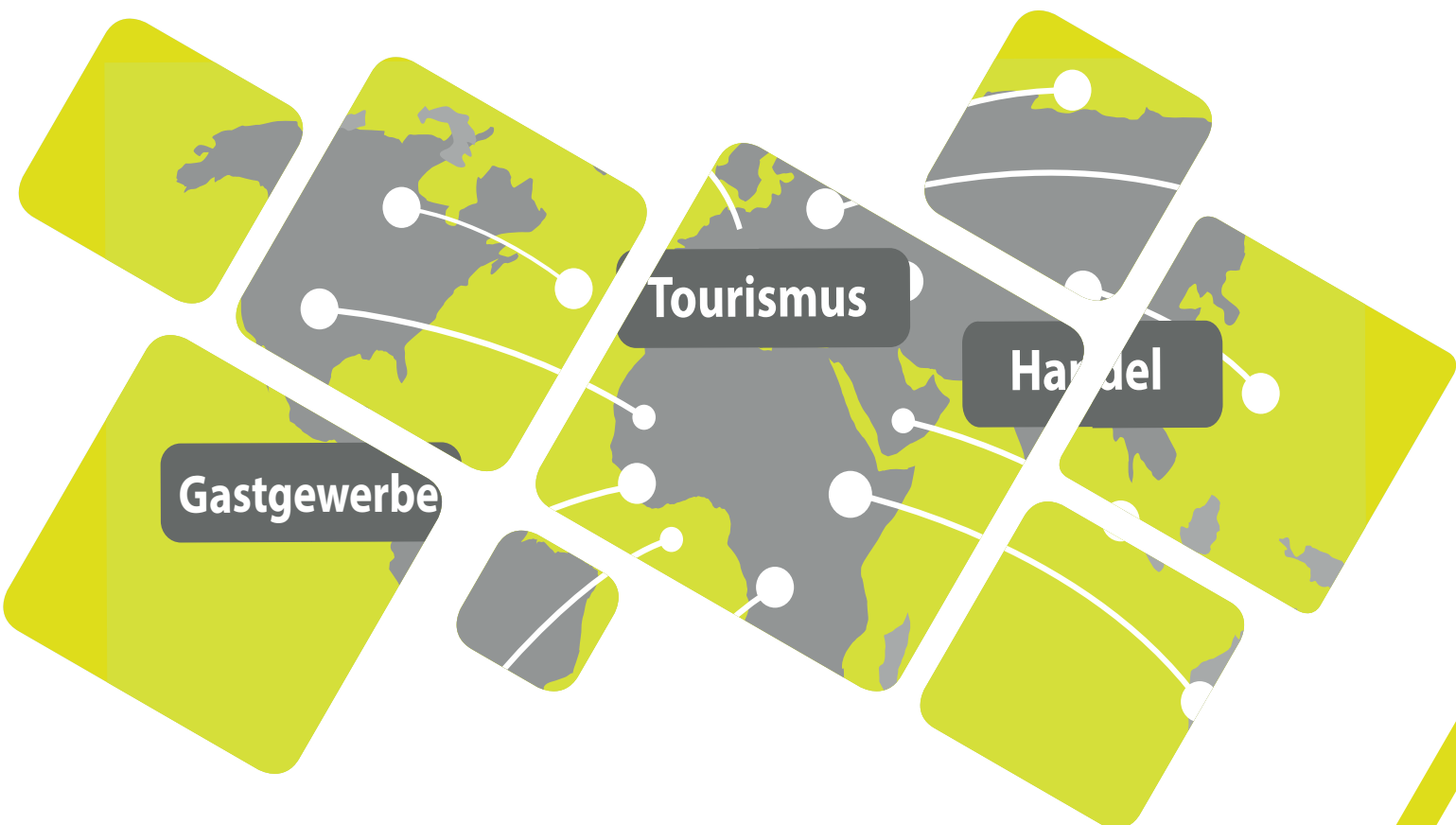

<https://statistik.sachsen-anhalt.de>

Bestellnummer: 6G401



G IV
m-10/25