



Tourismus, Gastgewerbe

Gäste und Übernachtungen
im Reiseverkehr,
Beherbergungskapazität

September 2025
Januar bis September 2025
Vorläufige Ergebnisse

2025

1
2
3
4
5
6
7
8
9
10
11
12



SACHSEN-ANHALT
Statistisches Landesamt

#moderndenken

Herausgabemonat November2025

Inhaltliche Verantwortung:

Dezernat Handel, Gastgewerbe, Dienstleistung, Verkehr
Frau Henker Telefon: 0345 2318-404

Pressesprecherin/Dezernatsleiterin Öffentlichkeitsarbeit:

Frau Richter-Grünwald Telefon: 0345 2318-702

Informations- und Auskunftsdienst:

Frau Hannemann Telefon: 0345 2318-777
Frau Booch Telefon: 0345 2318-715
Herr Friedl Telefon: 0345 2318-719
 Telefax: 0345 2318-913
 E-Mail: info@statistik.sachsen-anhalt.de

Internet: <https://statistik.sachsen-anhalt.de>
X (ehem. Twitter): @StatistikLSA
Mastodon: @StatistikLSA@social.sachsen-anhalt.de
Bluesky: @statistiklsa.bsky.social

Vertrieb: Telefon: 0345 2318-718
 E-Mail: shop@statistik.sachsen-anhalt.de

**Bibliothek und
Besucherdienst:** Merseburger Straße 2
 Montag - Freitag: 8.00 Uhr - 12.00 Uhr
 Telefon: 0345 2318-714
 E-Mail: bibliothek@statistik.sachsen-anhalt.de

Herausgabe: Statistisches Landesamt Sachsen-Anhalt
 Öffentlichkeitsarbeit
 Postfach 20 11 56
 06012 Halle (Saale)

© Statistisches Landesamt Sachsen-Anhalt, Halle (Saale) 2025,
 auszugsweise Vervielfältigung und Verbreitung mit Quellenangabe gestattet

© © GeoBasis-DE / LVermGeo ST
 dl-de/by-2-0 (www.govdata.de/dl-de/by-2-0)

Bezug: kostenfrei als PDF-Datei verfügbar - Bestell-Nr.: 6G401

Bildquelle: Pixabay.com/OpenClipart-Vectors

Statistischer Bericht



Tourismus, Gastgewerbe

Gäste und Übernachtungen
im Reiseverkehr,
Beherbergungskapazität

September 2025
Januar bis September 2025
Vorläufige Ergebnisse

Land Sachsen-Anhalt

Inhaltsverzeichnis

	Seite
Vorbemerkungen	4
<u>Grafische Darstellungen</u>	
Zuordnung der Kreise zu Reisegebieten im Land Sachsen-Anhalt	9
Ankünfte in den Beherbergungsbetrieben (einschl. Camping) in Sachsen-Anhalt seit September 2022	10
Übernachtungen in den Beherbergungsbetrieben (einschl. Camping) in Sachsen-Anhalt seit September 2022	10
Anteile der Betriebsarten an den Übernachtungen in den Beherbergungsbetrieben des Landes Sachsen-Anhalt im Monat September 2025	11
Stellplätze und Übernachtungen auf Campingplätzen in Sachsen-Anhalt seit September 2022	11
<u>Zeitreihen</u>	
1. Ergebnisse der Beherbergungsstatistik (einschl. Camping) Sachsen-Anhalts 1993 bis 2025	12
2. Ergebnisse der Beherbergungsstatistik (ohne Camping) Sachsen-Anhalts 1993 bis 2025	13
<u>Kreise</u>	
3. Beherbergungsbetriebe (einschl. Camping), Schlafgelegenheiten und Auslastung der Kapazitäten nach Kreisen im Monat September 2025, Januar bis September 2025	14
4. Ankünfte, Übernachtungen und Aufenthaltsdauer der Gäste in Beherbergungs- betrieben (einschl. Camping) nach Kreisen und zusammengefassten Gästegruppen im Monat September 2025, Januar bis September 2025	15
5. Ankünfte, Übernachtungen und Aufenthaltsdauer der Gäste in Beherbergungs- betrieben der Hotellerie (Hotels, Hotels garnis, Gasthöfe und Pensionen) nach Kreisen und zusammengefassten Gästegruppen im Monat September 2025, Januar bis September 2025	16
<u>Reisegebiete</u>	
6. Beherbergungsbetriebe (einschl. Camping), Schlafgelegenheiten und Auslastung der Kapazitäten nach Reisegebieten und Betriebsarten im Monat September 2025, Januar bis September 2025	17
7. Ankünfte, Übernachtungen und Aufenthaltsdauer der Gäste in Beherbergungs- betrieben (einschl. Camping) nach Reisegebieten, Betriebsarten und zusammen- gefassten Gästegruppen im Monat September 2025, Januar bis September 2025	20

	Seite
8. Ankünfte, Übernachtungen und Aufenthaltsdauer der Gäste in Beherbergungsbetrieben (einschl. Camping) nach Reisegebieten und Herkunftsländern im Monat September 2025, Januar bis September 2025	32
<u>Gemeinden</u>	
9. Beherbergungsbetriebe (einschl. Camping), darunter Hotels (ohne Hotels garnis), Schlafgelegenheiten und Auslastung der Kapazitäten für ausgewählte Gemeinden und touristische Zielorte im Monat September 2025, Januar bis September 2025	44
10. Ankünfte, Übernachtungen und Aufenthaltsdauer der Gäste in Beherbergungsbetrieben (einschl. Camping), darunter Hotels (ohne Hotels garnis) für ausgewählte Gemeinden und touristische Zielorte im Monat September 2025, Januar bis September 2025	47
<u>Gemeindegruppen</u>	
11. Beherbergungsbetriebe (einschl. Camping), Schlafgelegenheiten und Auslastung der Kapazitäten nach Gemeindegruppen im Monat September 2025, Januar bis September 2025	50
12. Ankünfte, Übernachtungen und Aufenthaltsdauer der Gäste in Beherbergungsbetrieben (einschl. Camping) nach Gemeindegruppen im Monat September 2025, Januar bis September 2025	50
<u>Stellplätze Camping</u>	
13. Campingplätze mit Urlaubscamping und deren Stellplatzkapazitäten nach Reisegebieten im Monat September 2025	51

Vorbemerkungen

Rechtsgrundlagen

Rechtsgrundlagen für die Durchführung der Monatserhebung im Tourismus sind

- das Beherbergungstatistikgesetz (Beherb StatG) vom 22. Mai 2002 (BGBl. I S. 1642), zuletzt geändert durch Artikel 11 des Gesetzes vom 28. Juli 2015 (BGBl. I S. 1400) in Verbindung mit
- dem Bundesstatistikgesetz in der Fassung der Bekanntmachung vom 20. Oktober 2016 (BGBl. I S. 2394), das zuletzt durch Artikel 14 des Gesetzes vom 8. Mai 2024 (BGBl. 2024 I Nr. 152) geändert worden ist,
- der Verordnung (EU) Nr. 692/2011 des Europäischen Parlaments und des Rates über die europäische Tourismusstatistik und zur Aufhebung der Richtlinie 95/57/EG des Rates (ABl. L 192 vom 22.07.2011, S. 17).

Hiernach sind zu erfassen:

1. Zahl der Ankünfte und Übernachtungen von Gästen im Reiseverkehr; bei Gästen mit Wohnsitz oder gewöhnlichem Aufenthalt außerhalb Deutschlands wird auch das Herkunftsland erfragt.
2. Die Anzahl der im Berichtsmonat angebotenen Gästebetten sowie die Anzahl der Stellplätze auf Campingplätzen für Urlaubscamping.
3. Bei Hotels, Gasthöfen, Pensionen und Hotels garnis zusätzlich die Anzahl der Gästezimmer jeweils zum 31. Juli eines Jahres.
4. Bei Hotels, Gasthöfen, Pensionen und Hotels garnis mit mindestens 25 Zimmern die Anzahl der angebotenen und der belegten Gästezimmerstage.

Methodik

Beherbergung im Reiseverkehr:

Unterbringung von Personen, die sich nicht länger als ein Jahr ohne Unterbrechung an einem anderen Ort als ihrem gewöhnlichen Wohnsitz aufhalten. Der vorübergehende Ortswechsel kann durch Urlaub und Freizeitaktivitäten aber auch durch die Wahrnehmung privater und geschäftlicher Kontakte, den Besuch von Tagungen und Fortbildungsveranstaltungen, Maßnahmen zur Wiederherstellung der Gesundheit oder sonstige Gründe veranlasst sein.

Zum Berichtskreis der Monatserhebung im Tourismus gehören Betriebe, die nach Einrichtung und Zweckbestimmung dazu dienen, mindestens zehn Gäste gleichzeitig vorübergehend zu beherbergen. Bei Campingplätzen müssen mindestens zehn Stellplätze vorhanden sein. Bis zum Jahr 2011 waren Betriebe mit mindestens neun Schlafgelegenheiten einbezogen. Auskunftspflichtig sind die Inhaberinnen und Inhaber oder die Leiterinnen und Leiter des Beherbergungsbetriebes.

Erhebungsmerkmale

Ankünfte:

Zahl der Anmeldungen von Gästen in einem Beherbergungsbetrieb innerhalb des Berichtszeitraums, die zum vorübergehenden Aufenthalt eine Schlafgelegenheit belegten.

Durchschnittliche Aufenthaltsdauer:

Rechnerischer Wert, der sich aus dem Verhältnis der Übernachtungen zur Anzahl der Ankünfte ergibt. Sie kann zum Beispiel in Orten mit Vorsorge- und Rehabilitationskliniken (Reha-Kliniken) rechnerisch höher sein als die Zahl der Kalendertage des Berichtszeitraums, da sich in solchen Beherbergungsbetrieben manche Gäste und Patienten mehr als einen Kalendermonat aufhalten.

Berechnung der durchschnittlichen Aufenthaltsdauer:

$$\frac{\text{Übernachtungen}}{\text{Ankünfte}}$$

Durchschnittliche Auslastung:

Rechnerischer Wert, der die Inanspruchnahme der Schlafgelegenheiten in einem Berichtszeitraum ausdrückt. Die prozentuale Angabe wird ermittelt, indem die Zahl der Übernachtungen durch die so genannten „Bettentage“ geteilt wird. Letztere sind das Produkt aus angebotenen Schlafgelegenheiten und der Zahl der Tage, an denen die Betriebe im Berichtszeitraum tatsächlich geöffnet hatten.

Berechnung der durchschnittlichen Auslastung:

$$\left(\frac{\text{Übernachtungen}}{\text{angebotene Bettentage}} \right) \times 100$$

Gästezimmer:

Als Gästezimmer gilt eine Einheit, die aus einem Raum oder einer Gruppe von Räumen besteht, die eine unteilbare Mieteinheit in einem Beherbergungsbetrieb bilden. Bei den Gästezimmern kann es sich um Einzel-, Doppel- oder Mehrbettzimmer handeln, je nachdem, ob sie zur dauerhaften Beherbergung von einer, zwei oder mehr Personen eingerichtet sind. Die Zahl der Gästezimmer wird einmal im Jahr zum Stichtag 31. Juli erhoben. Gezählt werden die an diesem Stichtag tatsächlich zur Verfügung stehenden Gästezimmer. Zimmer, die von Mitarbeitern des Betriebes genutzt werden, zählen nicht als Gästezimmer.

Ein Appartement ist eine spezielle Art von Gästezimmer. Es besteht aus einem oder mehreren Räumen mit Küche, separatem Bad und/oder Toilette.

Herkunftsländer:

Für die Zuordnung ist grundsätzlich der ständige Wohnsitz oder gewöhnliche Aufenthalt der Gäste maßgebend, nicht dagegen deren Staatsangehörigkeit bzw. Nationalität.

Schlafgelegenheiten:

Anzahl der Betten, die in einem Betrieb zur Beherbergung von Gästen zur Verfügung stehen. Doppelbetten zählen dabei als zwei Schlafgelegenheiten. Im Campingbereich wird gemäß einer Vorgabe der Europäischen Kommission ein Stellplatz mit vier Schlafgelegenheiten gleichgesetzt.

Übernachtungen:

Zahl der Übernachtungen von Gästen, die im Berichtszeitraum in einem Beherbergungsbetrieb ankamen oder seit dem vorherigen Berichtszeitraum dort noch anwesend waren.

Gliederungsmerkmale

Betriebsarten:

Die fachliche Gliederung der Beherbergungsbetriebe erfolgt auf Grundlage der „Klassifikation der Wirtschaftszweige, Ausgabe 2008“ (WZ 2008). Die Beherbergungsstatistik erstreckt sich auf den Wirtschaftszweig Beherbergung nach Abteilung 55 der WZ 2008, auf Vorsorge- und Rehabilitationskliniken sowie Schulungsheime.

Unterschieden werden

Hotels, Gasthöfe, Pensionen (Hotellerie)

Hotels: Beherbergungsstätten, die allgemein zugänglich sind und in denen ein Restaurant – auch für Passanten – vorhanden ist. Außerdem stehen in der Regel weitere Einrichtungen oder Räume für unterschiedliche Zwecke (Konferenzen, Seminare, Sport, Freizeit, Erholung) zur Verfügung.

Hotels garnis: Beherbergungsstätten, die allgemein zugänglich sind und in denen als Mahlzeit höchstens ein Frühstück angeboten wird.

Gasthöfe: Beherbergungsstätten, die allgemein zugänglich sind und in denen, außer dem auch für Passanten zugänglichen Gastraum, in der Regel keine weiteren Aufenthaltsräume zur Verfügung stehen.

Pensionen: Beherbergungsstätten, die allgemein zugänglich sind und in denen Speisen und Getränke nur an Hausgäste abgegeben werden.

Ferienunterkünfte und ähnliche Beherbergungsstätten

Erholungs- und Ferienheime: Beherbergungsstätten, die nur bestimmten Personengruppen, z. B. Mitgliedern eines Vereins oder einer Organisation, Beschäftigten eines Unternehmens, Kindern, Müttern, Betreuten sozialer Einrichtungen zugänglich sind und in denen Speisen und Getränke nur an Hausgäste abgegeben werden.

Ferienzentren: Beherbergungsstätten, die allgemein zugänglich sind und dazu dienen, wahlweise unterschiedliche Wohn- und Aufenthaltsmöglichkeiten sowie gleichzeitig Freizeiteinrichtungen in Verbindung mit Einkaufsmöglichkeiten und persönlichen Dienstleistungen zum vorübergehenden Aufenthalt anbieten. Als Mindestausstattung gilt das Vorhandensein von Hotelunterkunft und anderen Wohngelegenheiten auch mit Kochgelegenheit, einer Gaststätte, von Einkaufsmöglichkeiten zur Deckung des täglichen Bedarfs und des Freizeitbedarfs sowie von Einrichtungen für persönliche Dienstleistungen, z. B. Massageeinrichtungen, Solarium, Sauna, Friseur und zur aktiven Freizeitgestaltung, wie z. B. Schwimmbad, Tennis-, Tischtennis-, Minigolf- oder Trimm-Dich-Anlagen.

Ferienhäuser, -wohnungen: Beherbergungsstätten, die allgemein zugänglich sind und in denen Speisen und Getränke nicht abgegeben werden, aber eine Kochgelegenheit vorhanden ist.

Jugendherbergen und Hütten: Beherbergungsstätten, die in der Regel eine einfache Ausstattung aufweisen und vorzugsweise Jugendlichen oder Angehörigen der sie tragenden Organisation, z. B. ein Wanderverein, zur Verfügung stehen. Speisen und Getränke werden nur an Hausgäste abgegeben.

Campingplätze: Abgegrenzte Gelände, die jedermann zum vorübergehenden Aufstellen von mitgebrachten Wohnwagen, Reise- bzw. Wohnmobilen oder Zelten zugänglich sind. Im Rahmen der Monatserhebung im Tourismus werden nur Campingplätze berücksichtigt, die Urlaubscamping anbieten, nicht aber so genannte Dauercampingplätze. Die Unterscheidung zwischen Urlaubs- und Dauercamping knüpft an die vertraglich vereinbarte Dauer der Campingplatzbenutzung an. Im Urlaubscamping wird der Stellplatz in der Regel für die Dauer von Tagen oder Wochen gemietet, im Dauercamping dagegen zumeist auf Monats- oder Jahresbasis.

Sonstige tourismusrelevante Unterkünfte

Vorsorge- und Rehabilitationskliniken: Beherbergungsbetriebe, die unter ärztlicher Leitung stehen und ausschließlich oder überwiegend Kurgästen zur Verfügung stehen. Als Kurgäste gelten Personen, die sich aufgrund einer ärztlichen Verordnung in der Klinik vorübergehend aufhalten. Das Ziel des Aufenthalts ist die Erhaltung oder Wiederherstellung der Gesundheit oder der Berufs- und Arbeitsfähigkeit sowie die Inanspruchnahme der allgemein angebotenen Kureinrichtungen außerhalb des Beherbergungsbetriebes.

Zu den Vorsorge- und Reha-Kliniken zählen auch Kinderheilstätten, Sanatorien, Kur- oder ähnliche Krankenhäuser (Fachabteilungen anderer Krankenhäuser).

Im Unterschied zur Krankenhausstatistik werden Vorsorge- und Reha-Kliniken in der Beherbergungsstatistik nur dann erfasst, wenn die dort untergebrachten Personen überwiegend in der Lage sind, während des vorübergehenden Aufenthalts die Klinik zu verlassen und die Tourismusangebote der Gemeinde in Anspruch zu nehmen.

Schulungsheime: Beherbergungsstätten mit einem Übernachtungsangebot die dazu dienen, Unterricht außerhalb des regulären Schul- und Hochschulsystems anzubieten und überwiegend der Erwachsenenbildung dienen.

Gemeindegruppen:

Zusammenfassung von Gemeinden oder Gemeindeteilen nach Art der staatlichen Anerkennung (z. B. als Mineral- und Moorbad, Luftkurort, Erholungsort), die aufgrund landesrechtlicher Vorschriften verliehen wurde. Gemeinden ohne Prädikat sind in der Gruppe „Sonstige Gemeinden“ enthalten.

Reisegebiete:

Gliederung nach nichtadministrativen Raumeinheiten, die in Zusammenarbeit mit dem zuständigen Ministerium des Landes erstellt wurde und sich im Wesentlichen an den Zuständigkeitsbereichen der regionalen Tourismusverbände und an naturräumlichen Gegebenheiten orientiert. Die aktuelle Zuordnung erfolgte im Juni 2009 rückwirkend zum 01.01.2009.

Winterhalbjahr/Sommerhalbjahr:

Das Sommerhalbjahr umfasst in der amtlichen Tourismusstatistik den Zeitraum von Mai bis Oktober. Entsprechend werden die Monate November bis April dem Winterhalbjahr zugeordnet.

Allgemeine Hinweise

Die Ergebnisse des jeweils laufenden Berichtsjahres sind **vorläufig**. Dabei werden Antwortausfälle meldepflichtiger Betriebe durch ein maschinelles Imputationsverfahren geschätzt. Durch Nach- und Korrekturmeldungen werden die Ergebnisse laufend rückwirkend aktualisiert. Mit Monatsmonat Dezember sind alle Ergebnisse eines Berichtsjahres **endgültig**. Durch Rückkorrekturen kann die Summe der bereits veröffentlichten Monatsergebnisse vom aktuellen Ergebnis für den Jahresteil abweichen.

Ab 2014 erfolgte die Ausgliederung der Schullandheime und Schulungsheime aus der Betriebsart Erholungs- und Ferienheime und die Zuordnung zu den Betriebsarten Jugendherbergen und Hütten oder Schulungsheime.

Die Erhebungsbögen zur vorliegenden Statistik sind in der PDF-Ausgabe dieses Berichtes enthalten.

Zeichenerklärung

- = genau Null oder auf Null geändert
- . = Zahlenwert geheim zu halten
- x = Tabellenfach gesperrt, weil Aussagewert nicht sinnvoll (z.B. bei Vorjahresvergleichen ohne Basiswert oder programmtechnisch nicht möglich)
- ... = Angabe fällt später an
- ** = Veränderungsrate ist größer als 999 %

**Zuordnung der kreisfreien Städte und Landkreise
zu Reisegebieten im Land Sachsen-Anhalt**



Ankünfte in den Beherbergungsbetrieben einschließlich Camping in Sachsen-Anhalt seit September 2022

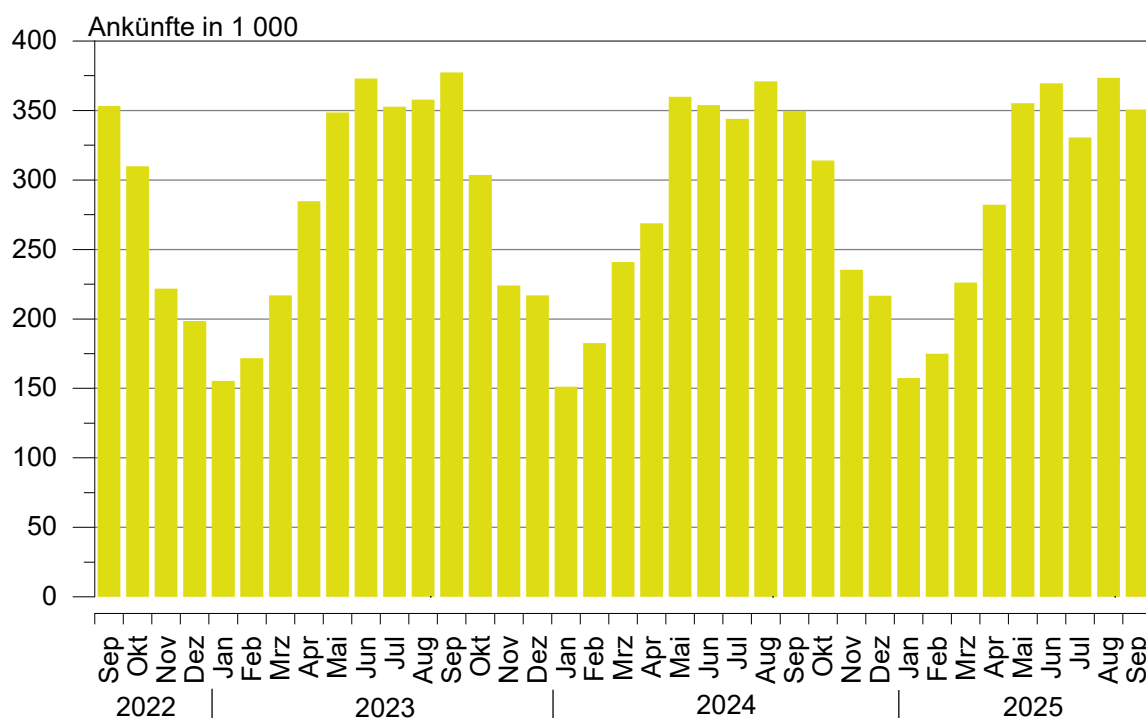

Übernachtungen in den Beherbergungsbetrieben einschließlich Camping in Sachsen-Anhalt seit September 2022

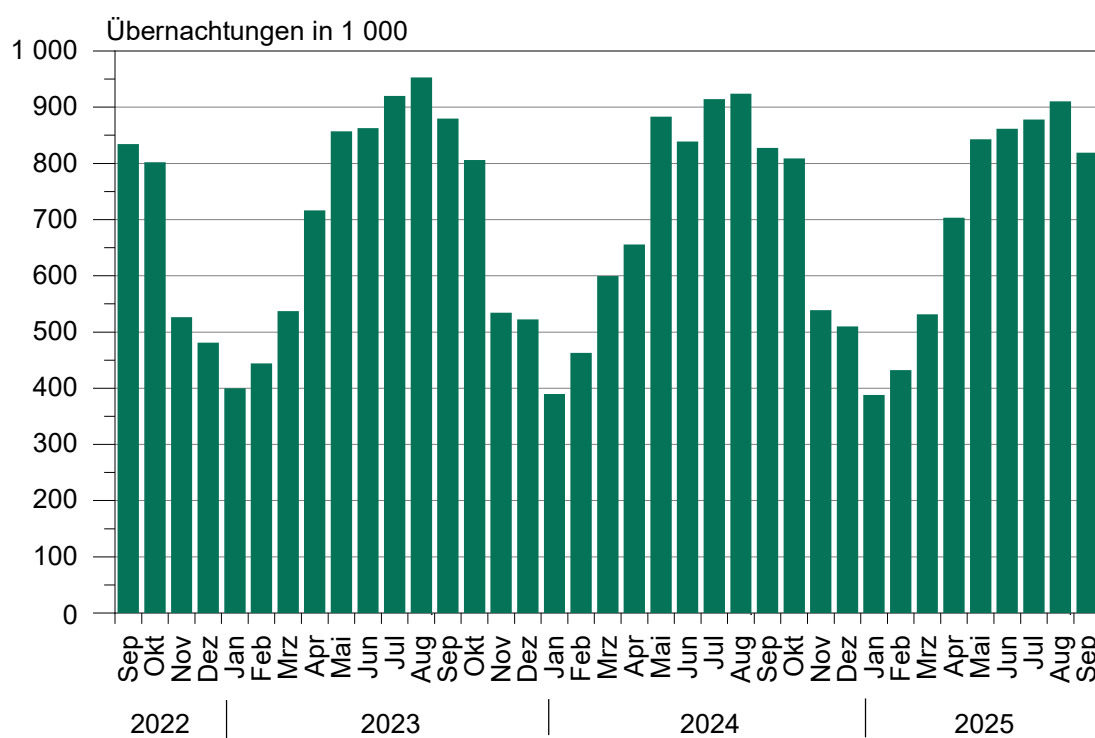

**Anteile der Betriebsarten an den Übernachtungen
in Beherbergungsbetrieben des Landes Sachsen-Anhalt
im Monat September 2025**

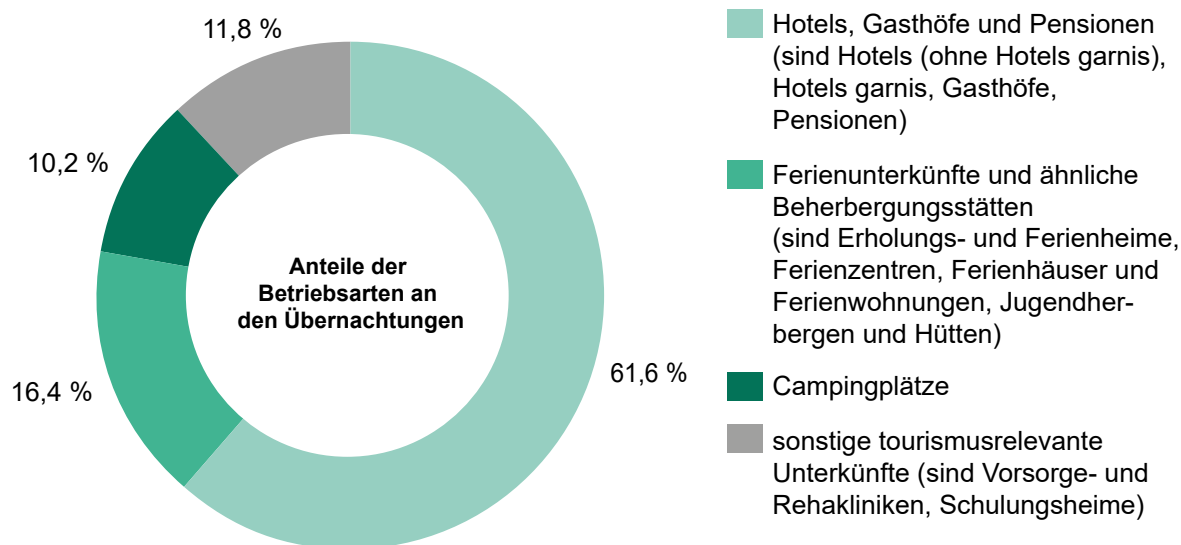

**Stellplätze und Übernachtungen auf Campingplätzen
in Sachsen-Anhalt seit September 2022**

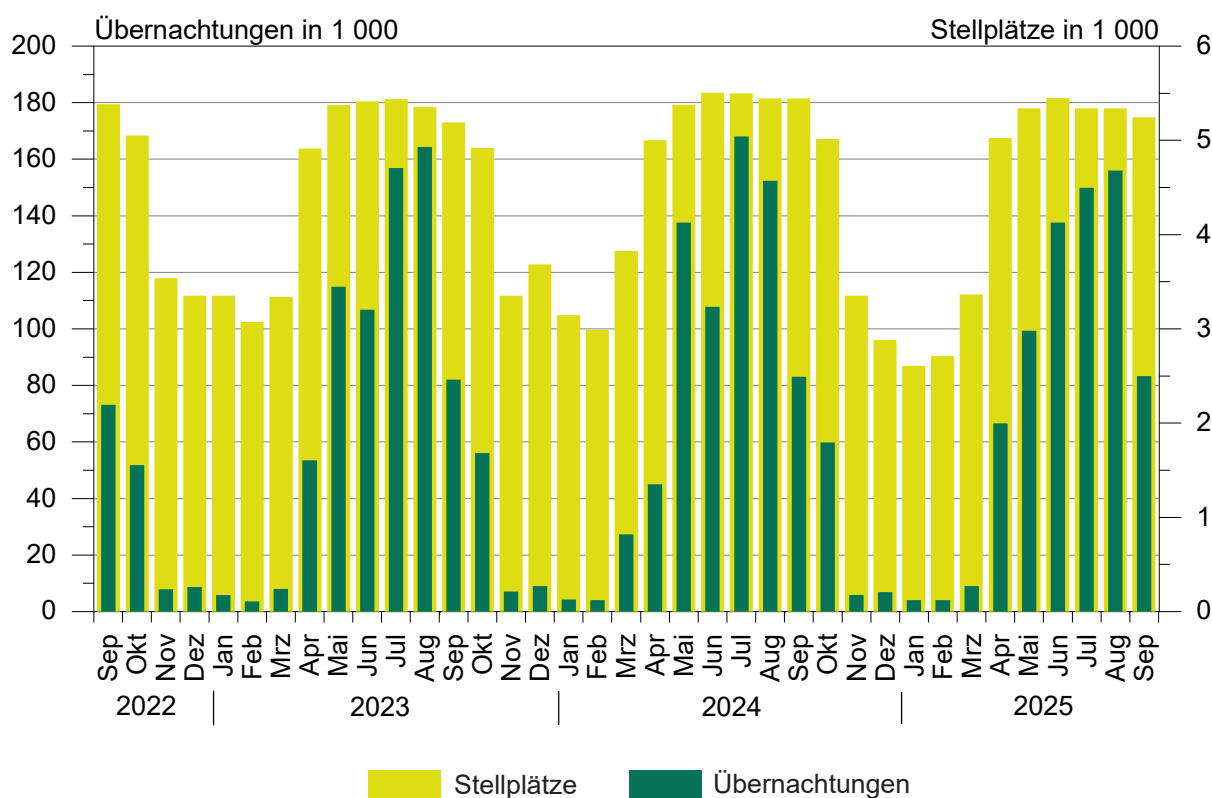

1. Ergebnisse der Beherbergungsstatistik (einschl. Camping) Sachsen-Anhalts 1993 bis 2025

Jahr ¹ ----- Monat	Geöffnete Betriebe	Angebote Schlafgelegen- heiten ²	Durchschnittl. Auslastung der angebotenen Schlafgelegen- heiten	Ankünfte	Übernachtungen	Durchschnittliche Aufenthaltsdauer
	Anzahl		%	Anzahl		Tage
1993	534	32 120	31,0	1 278 448	3 638 874	2,8
1994	776	43 225	29,1	1 661 695	4 586 336	2,8
1995	958	53 332	27,4	1 911 555	5 330 109	2,8
1996	985	55 718	27,4	2 020 138	5 569 740	2,8
1997	1 015	57 253	25,5	2 058 754	5 329 486	2,6
1998	1 025	58 703	25,0	2 139 981	5 366 764	2,5
1999	1 037	60 052	25,9	2 242 429	5 671 655	2,5
2000	1 052	61 016	25,5	2 255 209	5 688 586	2,5
2001	1 074	60 505	26,2	2 302 249	5 789 726	2,5
2002	1 049	58 600	26,1	2 190 160	5 584 831	2,5
2003	1 046	60 220	25,8	2 240 456	5 666 885	2,5
2004	1 040	60 783	25,9	2 348 778	5 874 270	2,5
2005	1 031	60 939	26,5	2 419 692	6 009 339	2,5
2006	1 060	61 913	26,5	2 568 144	6 414 065	2,5
2007	1 070	61 829	26,9	2 584 914	6 562 556	2,5
2008	1 072	62 230	27,0	2 641 801	6 699 594	2,5
2009	1 082	62 433	27,2	2 684 856	6 743 135	2,5
2010	1 068	61 314	27,7	2 777 136	6 857 027	2,5
2011	1 064	61 260	28,7	2 885 685	7 069 738	2,4
2012	1 013	60 562	29,9	2 953 302	7 353 676	2,5
2013	1 007	60 155	29,5	2 885 235	7 130 846	2,5
2014	1 008	60 668	30,8	3 014 492	7 433 263	2,5
2015	1 012	60 169	31,0	3 143 256	7 608 823	2,4
2016	1 031	63 438	31,7	3 212 557	7 791 717	2,4
2017	1 024	63 092	32,4	3 383 962	8 135 118	2,4
2018	1 053	64 117	32,5	3 432 686	8 234 898	2,4
2019	1 062	66 141	33,1	3 603 700	8 645 180	2,4
2020	805	49 363	25,5	2 234 259	5 973 768	2,7
2021	984	64 980	25,2	2 125 347	5 815 720	2,7
2022	989	66 768	30,5	3 135 928	7 911 728	2,5
2023	1 000	68 128	32,0	3 358 493	8 357 082	2,5
2024	954	64 749	32,0	3 388 460	8 353 160	2,5
Januar	953	64 841	19,8	151 197	389 474	2,6
Februar	948	63 788	25,1	182 630	462 701	2,5
März	988	68 149	29,0	240 860	599 419	2,5
April	1 042	74 126	29,8	268 777	655 876	2,4
Mai	1 060	76 349	37,4	359 900	883 111	2,5
Juni	1 067	77 550	36,1	353 978	838 989	2,4
Juli	1 065	77 461	38,2	344 022	914 195	2,7
August	1 055	77 007	38,7	371 041	923 949	2,5
September	1 064	77 102	35,9	349 853	827 833	2,4
Oktober	1 044	75 090	35,1	313 942	809 114	2,6
November	975	67 317	27,2	235 433	538 745	2,3
Dezember	954	64 749	25,8	216 827	509 754	2,4
2025
Januar	939	63 511	20,0	157 478	387 831	2,5
Februar	939	63 737	24,3	174 942	431 982	2,5
März	959	67 130	25,8	226 281	531 599	2,3
April	1 031	75 151	31,5	282 288	703 111	2,5
Mai	1 046	76 978	35,4	355 211	842 638	2,4
Juni	1 054	77 752	37,0	369 535	861 626	2,3
Juli	1 050	77 210	36,8	330 660	877 898	2,7
August	1 042	76 573	38,4	373 378	910 399	2,4
September	1 046	76 233	35,9	350 674	819 307	2,3
Oktober
November
Dezember

¹ Betriebe und Schlafgelegenheiten jeweils Stand 31.12.² Doppelbetten zählen als 2 Schlafgelegenheiten. Für Camping wird 1 Stellplatz in 4 Schlafgelegenheiten umgerechnet.

2. Ergebnisse der Beherbergungsstatistik (ohne Camping) Sachsen-Anhalts 1993 bis 2025

Jahr ¹ ----- Monat	Geöffnete Betriebe	Angebote ne Schlafgelegen- heiten ²	Durchschnittl. Auslastung der angebotenen Schlafgelegen- heiten	Ankünfte	Übernachtungen	Durchschnittliche Aufenthaltsdauer
	Anzahl		%	Anzahl		Tage
1993	523	26 124	36,8	1 190 601	3 367 559	2,8
1994	761	36 497	34,6	1 566 937	4 277 803	2,7
1995	942	45 128	33,2	1 811 003	5 007 498	2,8
1996	962	46 414	31,3	1 932 154	5 285 103	2,7
1997	992	48 021	28,7	1 975 694	5 063 247	2,6
1998	1 001	49 311	28,3	2 058 299	5 117 997	2,5
1999	1 014	49 668	30,0	2 148 827	5 397 178	2,5
2000	1 029	50 468	29,5	2 172 719	5 440 659	2,5
2001	1 051	50 537	29,9	2 214 457	5 552 933	2,5
2002	1 028	49 376	29,0	2 109 187	5 364 807	2,5
2003	1 023	50 440	29,5	2 142 285	5 407 056	2,5
2004	1 016	50 443	30,2	2 256 199	5 632 471	2,5
2005	1 007	50 599	30,9	2 324 562	5 765 201	2,5
2006	1 036	52 157	32,7	2 473 256	6 175 243	2,5
2007	1 042	51 957	32,8	2 491 592	6 318 556	2,5
2008	1 045	52 698	33,1	2 536 496	6 437 309	2,5
2009	1 054	53 101	32,9	2 563 953	6 444 477	2,5
2010	1 043	52 434	33,6	2 672 362	6 584 600	2,5
2011	1 042	52 784	34,7	2 771 521	6 787 242	2,4
2012	990	52 006	36,2	2 836 567	7 051 100	2,5
2013	985	51 799	35,7	2 779 653	6 858 500	2,5
2014	984	52 272	36,8	2 886 023	7 116 419	2,5
2015	987	51 417	36,8	2 996 924	7 257 677	2,4
2016	1 003	53 058	38,1	3 065 503	7 413 880	2,4
2017	993	53 496	39,0	3 215 807	7 726 130	2,4
2018	1 020	54 533	38,7	3 244 687	7 771 295	2,4
2019	1 026	55 981	39,7	3 391 297	8 127 784	2,4
2020	780	41 483	29,2	2 002 407	5 332 804	2,7
2021	947	53 384	29,7	1 939 090	5 284 801	2,7
2022	945	53 364	36,7	2 901 012	7 233 339	2,5
2023	949	53 396	38,5	3 089 986	7 600 621	2,5
2024	916	53 221	38,3	3 115 010	7 551 029	2,4
Januar	909	52 265	24,2	150 224	385 179	2,6
Februar	905	51 824	30,6	180 887	458 635	2,5
März	930	52 841	35,2	230 788	572 060	2,5
April	965	54 122	37,7	252 674	610 853	2,4
Mai	975	54 837	43,9	313 656	745 540	2,4
Juni	979	55 522	43,9	314 221	731 180	2,3
Juli	978	55 465	43,5	292 020	746 153	2,6
August	969	55 227	45,1	317 862	771 602	2,4
September	978	55 322	45,0	319 458	744 740	2,3
Oktober	966	55 038	44,0	295 843	749 337	2,5
November	931	53 909	33,1	233 187	532 913	2,3
Dezember	916	53 221	30,8	214 190	502 837	2,3
2025
Januar	902	53 079	23,8	155 987	383 766	2,5
Februar	900	52 889	29,0	173 312	427 909	2,5
März	909	53 662	31,6	221 779	522 534	2,4
April	953	55 047	38,7	258 578	636 535	2,5
Mai	962	55 622	43,2	321 680	743 259	2,3
Juni	970	55 956	43,2	319 607	724 060	2,3
Juli	966	55 854	42,2	281 321	728 008	2,6
August	958	55 217	44,2	316 326	754 409	2,4
September	963	55 257	44,5	317 646	735 963	2,3
Oktober
November
Dezember

¹ Betriebe und Betten jeweils Stand 31.12.

² Doppelbetten zählen als zwei Schlafgelegenheiten

3. Beherbergungsbetriebe (einschl. Camping), Schlafgelegenheiten und Auslastung der Kapazitäten nach kreisfreien Städten und Landkreisen

Land Kreisfreie Stadt Landkreis	September 2025						Jan. bis September 2025	
	Betriebe			in den Betrieben angebotene Schlafgelegenheiten ¹			durch- schnitt- liche Aus- lastung	
	ins- gesamt	darunter geöffnete		ins- gesamt	Verände- rung ge- genüber dem Vor- jahres- monat	durch- schnitt- liche Aus- lastung		nachrichtlich
		zu- sammen	Verände- rung ge- genüber dem Vor- jahres- monat					maximales Angebot an Schlafge- legenheiten der letzten 13 Monate
								Anzahl
Sachsen-Anhalt insgesamt	1 133	1 046	-1,7	76 233	-1,1	35,9	81 776	32,2
Dessau-Roßlau, Stadt	28	28	7,7	2 008	3,2	40,9	2 053	34,9
Halle (Saale), Stadt	44	41	5,1	3 149	3,9	45,5	3 357	38,2
Magdeburg, Landeshauptstadt	50	49	-	6 500	1,0	40,2	6 589	34,5
Altmarkkreis Salzwedel	53	47	-4,1	2 994	-14,4	35,6	3 919	31,0
Anhalt-Bitterfeld	60	54	-5,3	3 697	-1,9	23,4	4 004	21,6
Börde	53	51	-3,8	4 751	-4,2	30,9	5 073	28,8
Burgenlandkreis	119	109	-2,7	6 842	-1,6	39,3	7 296	34,8
Harz	331	300	-2,0	20 914	-0,5	39,7	22 598	35,3
Jerichower Land	46	44	-	3 065	0,4	18,5	3 126	19,8
Mansfeld-Südharz	71	62	-4,6	3 526	-1,8	31,9	3 909	28,2
Saalekreis	66	64	1,6	4 422	-0,3	32,9	4 575	27,5
Salzlandkreis	71	66	-2,9	3 854	-1,4	36,5	4 172	34,3
Stendal	61	56	-1,8	3 914	2,6	31,4	4 212	29,6
Wittenberg	80	75	-1,3	6 597	-1,6	35,6	6 893	34,2

¹ Doppelbetten zählen als 2 Schlafgelegenheiten. Für Camping wird 1 Stellplatz in 4 Schlafgelegenheiten umgerechnet.

**4. Ankünfte, Übernachtungen und Aufenthaltsdauer der Gäste in Beherbergungsbetrieben (einschl. Camping)
nach kreisfreien Städten, Landkreisen und zusammengefassten Gästegruppen**

Land Kreisfreie Stadt/Landkreis ----- Ständiger Wohnsitz der Gäste Deutschland/Ausland	September 2025					Januar bis September 2025				
	Ankünfte		Übernachtungen		durch- schn. Aufent- halts- dauer	Ankünfte		Übernachtungen		durch- schn. Aufent- halts- dauer
	insge- samt	Veränd. gegen- über Vorj.- monat	insge- samt	Veränd. gegen- über Vorj.- monat		insge- samt	Veränd. gegen- über Vorj.- zeitr.	insge- samt	Veränd. gegen- über Vorj.- zeitr.	
	Anzahl	%	Anzahl	%		Anzahl	%	Anzahl	%	
Sachsen-Anhalt insgesamt	350 674	0,2	819 307	-1,0	2,3	2 620 447	-0,1	6 366 391	-2,0	2,4
Deutschland	327 201	0,1	769 380	-0,8	2,4	2 414 212	-0,2	5 936 629	-1,6	2,5
Ausland	23 473	2,0	49 927	-4,3	2,1	206 235	1,4	429 762	-7,1	2,1
Dessau-Roßlau, Stadt	14 991	-1,9	24 663	-2,4	1,6	110 572	1,0	186 940	2,8	1,7
Deutschland	13 422	-1,4	22 060	-1,6	1,6	97 181	0,8	164 142	3,4	1,7
Ausland	1 569	-6,0	2 603	-8,6	1,7	13 391	2,0	22 798	-1,0	1,7
Halle (Saale), Stadt	25 918	6,9	41 970	0,8	1,6	194 771	7,6	316 003	-1,8	1,6
Deutschland	23 718	8,0	38 506	3,4	1,6	174 862	8,0	281 598	-0,8	1,6
Ausland	2 200	-4,0	3 464	-21,3	1,6	19 909	4,4	34 405	-9,0	1,7
Magdeburg, Landeshauptstadt	46 163	7,3	78 412	5,2	1,7	338 171	1,1	580 945	-0,9	1,7
Deutschland	41 857	7,9	69 903	5,0	1,7	295 836	0,3	504 371	-1,5	1,7
Ausland	4 306	2,3	8 509	6,9	2,0	42 335	6,6	76 574	3,1	1,8
Altmarkkreis Salzwedel	9 434	-10,1	31 922	-7,7	3,4	72 800	-8,8	264 751	-6,3	3,6
Deutschland	9 168	-10,3	31 334	-7,2	3,4	70 823	-8,6	259 760	-5,7	3,7
Ausland	266	-4,3	588	-30,0	2,2	1 977	-15,0	4 991	-30,0	2,5
Anhalt-Bitterfeld	11 414	-13,6	25 977	-9,0	2,3	99 586	-8,0	218 943	-10,7	2,2
Deutschland	10 511	-13,1	24 199	-8,4	2,3	91 179	-5,3	204 265	-8,7	2,2
Ausland	903	-18,6	1 778	-16,8	2,0	8 407	-29,7	14 678	-31,0	1,7
Börde	16 393	0,9	44 082	-1,6	2,7	120 437	2,7	363 963	0,9	3,0
Deutschland	14 753	2,3	40 860	0,6	2,8	106 379	1,8	335 926	0,9	3,2
Ausland	1 640	-10,3	3 222	-23,0	2,0	14 058	10,0	28 037	0,9	2,0
Burgenlandkreis	29 355	-3,2	80 266	-1,1	2,7	205 313	-0,8	583 197	1,2	2,8
Deutschland	28 269	-4,0	77 261	-1,7	2,7	194 675	-0,7	557 007	1,2	2,9
Ausland	1 086	21,6	3 005	15,9	2,8	10 638	-2,8	26 190	2,8	2,5
Harz	92 389	-0,4	248 451	-2,2	2,7	702 263	0,2	1 947 540	-2,5	2,8
Deutschland	88 440	-0,8	238 371	-2,6	2,7	669 507	0,3	1 860 802	-2,3	2,8
Ausland	3 949	10,0	10 080	6,4	2,6	32 756	-1,5	86 738	-7,3	2,6
Jerichower Land	7 490	-5,5	17 040	4,5	2,3	60 999	-3,9	145 301	5,6	2,4
Deutschland	7 009	-4,9	16 307	8,2	2,3	57 186	-5,0	137 938	4,7	2,4
Ausland	481	-13,5	733	-40,0	1,5	3 813	16,0	7 363	26,2	1,9
Mansfeld-Südharz	15 442	-5,3	33 638	-7,1	2,2	117 447	-4,3	262 142	-4,9	2,2
Deutschland	14 763	-6,1	32 183	-7,9	2,2	112 680	-4,0	251 489	-4,8	2,2
Ausland	679	16,9	1 455	13,8	2,1	4 767	-9,5	10 653	-8,7	2,2
Saalekreis	22 777	1,2	43 633	-3,9	1,9	171 831	1,1	323 583	-4,1	1,9
Deutschland	20 391	-1,1	39 129	-5,0	1,9	148 295	-0,6	283 015	-4,2	1,9
Ausland	2 386	25,7	4 504	7,0	1,9	23 536	13,2	40 568	-2,9	1,7
Salzlandkreis	14 847	5,3	41 975	-3,5	2,8	113 864	-0,3	345 831	-5,2	3,0
Deutschland	13 738	5,9	39 167	-	2,9	105 188	0,5	325 405	-0,6	3,1
Ausland	1 109	-0,9	2 808	-34,6	2,5	8 676	-9,1	20 426	-45,2	2,4
Stendal	17 396	6,9	36 846	10,0	2,1	122 174	0,1	268 686	1,6	2,2
Deutschland	16 538	5,9	33 769	8,7	2,0	116 322	-0,4	249 893	3,0	2,1
Ausland	858	29,6	3 077	26,8	3,6	5 852	12,0	18 793	-13,5	3,2
Wittenberg	26 665	-1,9	70 432	3,2	2,6	190 219	-0,8	558 566	-1,0	2,9
Deutschland	24 624	-1,0	66 331	3,7	2,7	174 099	-0,9	521 018	-1,7	3,0
Ausland	2 041	-12,0	4 101	-4,2	2,0	16 120	0,5	37 548	10,7	2,3

5. Ankünfte, Übernachtungen und Aufenthaltsdauer der Gäste in Beherbergungsbetrieben der Hotellerie (Hotels, Hotels garnis, Gasthöfe und Pensionen) nach kreisfreien Städten, Landkreisen und zusammengefassten Gästegruppen

Land Kreisfreie Stadt/Landkreis ----- Ständiger Wohnsitz der Gäste Deutschland/Ausland	September 2025					Januar bis September 2025				
	Ankünfte		Übernachtungen		durch- schn. Aufent- halts- dauer	Ankünfte		Übernachtungen		durch- schn. Aufent- halts- dauer
	insge- samt	Veränd. gegen- über Vorj.- monat	insge- samt	Veränd. gegen- über Vorj.- monat		insge- samt	Veränd. gegen- über Vorj.- zeitr.	insge- samt	Veränd. gegen- über Vorj.- zeitr.	
	Anzahl	%	Anzahl	%		Anzahl	%	Anzahl	%	
Sachsen-Anhalt insgesamt	263 510	-0,3	504 931	-2,2	1,9	1 954 270	-0,1	3 745 739	-2,0	1,9
Deutschland	243 750	-0,2	466 206	-2,1	1,9	1 779 186	-0,2	3 419 163	-1,7	1,9
Ausland	19 760	-1,4	38 725	-3,4	2,0	175 084	0,2	326 576	-5,7	1,9
Dessau-Roßlau, Stadt	13 040	-6,6	20 180	-6,7	1,5	97 800	-2,4	155 305	-1,5	1,6
Deutschland	11 652	-5,4	18 101	-5,1	1,6	85 469	-2,3	135 818	-1,2	1,6
Ausland	1 388	-15,6	2 079	-18,8	1,5	12 331	-3,2	19 487	-4,0	1,6
Halle (Saale), Stadt	22 198	7,3	32 887	1,4	1,5	168 688	6,3	251 067	-0,3	1,5
Deutschland	20 331	9,5	30 047	3,8	1,5	151 131	7,2	223 200	0,9	1,5
Ausland	1 867	-12,1	2 840	-18,3	1,5	17 557	-1,2	27 867	-9,0	1,6
Magdeburg, Landeshauptstadt	40 242	6,1	65 030	2,4	1,6	298 062	0,4	491 055	-1,4	1,6
Deutschland	36 224	6,6	57 173	0,9	1,6	259 231	-0,5	424 255	-3,4	1,6
Ausland	4 018	1,6	7 857	15,5	2,0	38 831	6,9	66 800	13,4	1,7
Altmarkkreis Salzwedel	5 750	-7,7	11 868	-7,7	2,1	40 622	-12,8	82 038	-14,5	2,0
Deutschland	5 497	-8,1	11 302	-6,9	2,1	38 939	-12,5	77 838	-12,9	2,0
Ausland	253	0,4	566	-21,3	2,2	1 683	-19,3	4 200	-35,7	2,5
Anhalt-Bitterfeld	8 022	-15,9	15 949	-12,9	2,0	69 735	-9,4	138 954	-9,4	2,0
Deutschland	7 282	-14,9	14 625	-10,9	2,0	62 581	-5,9	126 723	-6,2	2,0
Ausland	740	-24,1	1 324	-30,4	1,8	7 154	-31,6	12 231	-32,7	1,7
Börde	12 235	-1,0	21 215	-5,0	1,7	88 264	3,5	158 903	3,2	1,8
Deutschland	10 733	0,4	18 643	-3,4	1,7	75 820	2,2	137 571	1,9	1,8
Ausland	1 502	-10,3	2 572	-15,3	1,7	12 444	12,6	21 332	12,2	1,7
Burgenlandkreis	18 615	-8,3	37 580	-6,5	2,0	130 249	-3,9	244 159	-4,3	1,9
Deutschland	17 768	-9,4	35 348	-8,9	2,0	121 754	-3,7	228 605	-3,0	1,9
Ausland	847	25,3	2 232	59,0	2,6	8 495	-6,3	15 554	-19,4	1,8
Harz	66 233	0,4	156 589	-0,2	2,4	498 204	1,4	1 183 878	0,8	2,4
Deutschland	63 163	0,1	149 566	-0,3	2,4	473 668	1,6	1 126 864	0,9	2,4
Ausland	3 070	6,2	7 023	3,2	2,3	24 536	-1,2	57 014	-0,7	2,3
Jerichower Land	5 766	-12,5	10 259	-16,6	1,8	43 974	-8,1	83 771	-5,0	1,9
Deutschland	5 353	-12,4	9 654	-14,5	1,8	40 618	-9,8	77 365	-7,3	1,9
Ausland	413	-14,7	605	-40,0	1,5	3 356	20,2	6 406	34,9	1,9
Mansfeld-Südharz	11 283	-0,5	23 735	2,0	2,1	82 540	-0,6	167 288	-1,9	2,0
Deutschland	10 742	-1,2	22 492	1,0	2,1	78 758	-0,3	158 537	-1,7	2,0
Ausland	541	15,8	1 243	22,3	2,3	3 782	-6,7	8 751	-6,5	2,3
Saalekreis	19 711	1,7	36 189	-5,3	1,8	148 525	2,7	265 299	-3,4	1,8
Deutschland	17 452	-1,1	31 910	-6,9	1,8	126 449	0,8	227 019	-3,6	1,8
Ausland	2 259	28,9	4 279	8,2	1,9	22 076	14,7	38 280	-2,6	1,7
Salzlandkreis	11 508	0,4	22 396	-8,4	1,9	86 612	-3,0	165 262	-9,9	1,9
Deutschland	10 728	0,5	20 195	-4,7	1,9	80 322	-2,0	151 083	-2,3	1,9
Ausland	780	-0,1	2 201	-32,2	2,8	6 290	-13,9	14 179	-50,9	2,3
Stendal	10 637	0,4	19 013	0,6	1,8	76 489	-4,7	137 326	-7,2	1,8
Deutschland	10 236	1,1	18 121	1,8	1,8	73 080	-4,6	130 073	-6,6	1,8
Ausland	401	-13,2	892	-18,5	2,2	3 409	-7,2	7 253	-16,8	2,1
Wittenberg	18 270	1,7	32 041	2,7	1,8	124 506	3,3	221 434	1,9	1,8
Deutschland	16 589	3,2	29 029	3,2	1,7	111 366	3,9	194 212	0,9	1,7
Ausland	1 681	-11,6	3 012	-1,9	1,8	13 140	-1,3	27 222	9,1	2,1

6. Beherbergungsbetriebe (einschl. Camping), Schlafgelegenheiten und Auslastung der Kapazitäten nach Reisegebieten und Betriebsarten

Land Reisegebiet ----- Betriebsart	September 2025							Jan. bis September 2025
	Betriebe			in den Betrieben angebotene Schlafgelegenheiten ¹				durch- schnitt- liche Aus- lastung
	ins- gesamt	darunter geöffnete		ins- gesamt	Verände- rung ge- genüber dem Vor- jahres- monat	durch- schnitt- liche Aus- lastung	nachrichtlich	
		zu- sammen	Verände- rung ge- genüber dem Vor- jahres- monat				maximales Angebot an Schlafge- legenheiten der letzten 13 Monate	
							Anzahl	
Sachsen-Anhalt								
Betriebe insgesamt	1 133	1 046	-1,7	76 233	-1,1	35,9	81 776	32,2
Hotels, Gasthöfe, Pensionen	772	711	-2,7	37 856	-1,3	44,5	40 808	36,6
Hotels (ohne Hotels garnis)	394	360	-2,7	27 559	-1,4	46,6	29 505	38,3
Hotels garnis	94	86	-2,3	4 725	1,6	44,9	5 242	38,3
Gasthöfe	77	73	-5,2	1 591	-4,1	33,7	1 672	26,8
Pensionen	207	192	-2,0	3 981	-2,6	34,3	4 389	26,9
Ferienunterkünfte und ähnliche								
Beherbergungsstätten	247	226	2,3	13 477	3,4	33,4	14 657	30,1
Erholungs- und Ferienheime	15	14	7,7	1 019	-	41,2	1 081	35,5
Ferienzentren	19	17	6,3	3 159	3,2	38,1	3 572	37,4
Ferienhäuser und Ferien- wohnungen	150	135	0,7	4 667	2,0	27,9	5 212	27,1
Jugendherbergen und Hütten	63	60	3,4	4 632	5,9	34,2	4 792	27,0
Campingplätze	88	83	-3,5	20 976	-3,7	13,3	22 336	14,5
Sonstige tourismusrelevante								
Unterkünfte	26	26	-	3 924	-0,4	81,9	3 975	77,9
Vorsorge- und Reha-Kliniken	14	14	-	3 329	-0,4	90,8	3 375	86,8
Schulungsheime	12	12	-	595	-0,8	32,0	600	27,2
Harz und Harzvorland								
Betriebe zusammen	402	362	-2,4	24 440	-0,7	38,5	26 507	34,3
Hotels, Gasthöfe, Pensionen	259	235	-3,3	12 290	-0,3	49,0	13 397	41,2
Hotels (ohne Hotels garnis)	144	130	-3,0	9 379	-1,3	52,1	10 113	44,2
Hotels garnis	29	27	-	1 141	11,2	47,3	1 361	36,7
Gasthöfe	25	24	-4,0	512	-1,2	33,0	527	28,4
Pensionen	61	54	-5,3	1 258	-1,9	33,5	1 396	26,5
Ferienunterkünfte und ähnliche								
Beherbergungsstätten	119	105	-	6 460	1,4	32,8	7 137	31,1
Erholungs- und Ferienheime	7	7	16,7	403	-1,0	42,8	433	35,4
Ferienzentren	11	9	12,5	1 987	4,7	33,4	2 192	37,8
Ferienhäuser und Ferien- wohnungen	76	66	-4,3	2 309	-4,3	27,5	2 670	25,9
Jugendherbergen und Hütten	25	23	4,5	1 761	6,7	36,8	1 842	30,3
Campingplätze	18	16	-5,9	4 840	-4,2	13,7	5 120	13,4
Sonstige tourismusrelevante								
Unterkünfte	6	6	-	850	-0,4	72,9	853	68,8
Vorsorge- und Reha-Kliniken	2	2	-
Schulungsheime	4	4	-

¹ Doppelbetten zählen als 2 Schlafgelegenheiten. Für Camping wird 1 Stellplatz in 4 Schlafgelegenheiten umgerechnet.

**Noch 6. Beherbergungsbetriebe (einschl. Camping), Schlafgelegenheiten und Auslastung der Kapazitäten
nach Reisegebieten und Betriebsarten**

Land Reisegebiet ----- Betriebsart	September 2025							Jan. bis September 2025
	Betriebe			in den Betrieben angebotene Schlafgelegenheiten ¹				durch- schnitt- liche Aus- lastung
	ins- gesamt	darunter geöffnete		ins- gesamt	Verände- rung ge- genüber dem Vor- jahres- monat	durch- schnitt- liche Aus- lastung	nachrichtlich	
		zu- sammen	Verände- rung ge- genüber dem Vor- jahres- monat				maximales Angebot an Schlafge- legenheiten der letzten 13 Monate	
							Anzahl	
Halle, Saale, Unstrut								
Betriebe zusammen	229	214	-	14 413	-0,1	38,6	15 228	33,2
Hotels, Gasthöfe, Pensionen	167	153	-1,3	8 089	-1,3	44,1	8 852	34,5
Hotels (ohne Hotels garnis)	82	74	-1,3	5 435	-3,1	45,0	5 992	34,3
Hotels garnis	23	20	-4,8	1 528	3,0	46,1	1 664	40,5
Gasthöfe	18	17	-5,6	379	-2,6	41,8	399	28,4
Pensionen	44	42	2,4	747	4,6	34,3	797	26,5
Ferienunterkünfte und ähnliche								
Beherbergungsstätten	38	37	5,7
Erholungs- und Ferienheime	2	2	-
Ferienzentren	1	1	-
Ferienhäuser und Ferien- wohnungen	22	21	10,5
Jugendherbergen und Hütten	13	13	-	1 203	2,7	33,9	1 207	25,1
Campingplätze	17	17	-	3 388	0,6	18,1	3 408	20,0
Sonstige tourismusrelevante								
Unterkünfte	7	7	-
Vorsorge- und Reha-Kliniken	4	4	-	710	-	80,6	712	77,9
Schulungsheime	3	3	-
Anhalt-Wittenberg								
Betriebe zusammen	168	157	-1,3	12 302	-0,9	32,8	12 950	30,3
Hotels, Gasthöfe, Pensionen	114	106	-3,6	5 508	-2,4	41,3	5 897	34,6
Hotels (ohne Hotels garnis)	54	52	-	4 187	0,8	43,1	4 315	36,8
Hotels garnis	15	13	-7,1	506	-14,2	43,9	641	34,6
Gasthöfe	11	10	-9,1	186	-10,1	18,6	209	15,1
Pensionen	34	31	-6,1	629	-9,1	33,3	732	25,8
Ferienunterkünfte und ähnliche								
Beherbergungsstätten	37	34	9,7
Erholungs- und Ferienheime	1	1	-
Ferienzentren	1	1	-
Ferienhäuser und Ferien- wohnungen	24	22	10,0
Jugendherbergen und Hütten	11	10	11,1	823	15,8	31,0	887	28,5
Campingplätze	14	14	-6,7	4 080	-2,9	13,8	4 188	14,2
Sonstige tourismusrelevante								
Unterkünfte	3	3	-
Vorsorge- und Reha-Kliniken	2	2	-
Schulungsheime	1	1	-

¹ Doppelbetten zählen als 2 Schlafgelegenheiten. Für Camping wird 1 Stellplatz in 4 Schlafgelegenheiten umgerechnet.

**Noch 6. Beherbergungsbetriebe (einschl. Camping), Schlafgelegenheiten und Auslastung der Kapazitäten
nach Reisegebieten und Betriebsarten**

Land Reisegebiet ----- Betriebsart	September 2025							Jan. bis September 2025
	Betriebe			in den Betrieben angebotene Schlafgelegenheiten ¹				durch- schnitt- liche Aus- lastung
	ins- gesamt	darunter geöffnete		ins- gesamt	Verände- rung ge- genüber dem Vor- jahres- monat	durch- schnitt- liche Aus- lastung	nachrichtlich	
		zu- sammen	Verände- rung ge- genüber dem Vor- jahres- monat				maximales Angebot an Schlafge- legenheiten der letzten 13 Monate	
							Anzahl	
Magdeburg, Elbe-Börde-Heide								
Betriebe zusammen	220	210	-1,9	18 170	-1,0	33,3	18 960	30,6
Hotels, Gasthöfe, Pensionen	158	151	-2,6	9 504	-1,1	41,7	9 757	34,8
Hotels (ohne Hotels garnis)	79	75	-3,8	7 129	-0,4	42,5	7 284	34,9
Hotels garnis	20	19	-	1 305	-0,2	46,1	1 331	42,2
Gasthöfe	14	14	-6,7	310	-9,4	29,9	312	24,0
Pensionen	45	43	-	760	-4,9	31,3	830	25,5
Ferienunterkünfte und ähnliche								
Beherbergungsstätten	31	29	-	1 480	-1,1	34,0	1 583	26,3
Erholungs- und Ferienheime	4	3	-
Ferienzentren	2	2	-
Ferienhäuser und Ferien- wohnungen	15	14	-	331	-11,3	25,2	394	28,9
Jugendherbergen und Hütten	10	10	-	608	1,2	38,8	616	24,5
Campingplätze	23	22	-	6 072	-0,9	11,1	6 472	14,1
Sonstige tourismusrelevante								
Unterkünfte	8	8	-	1 114	-0,2	82,1	1 148	77,3
Vorsorge- und Reha-Kliniken	4	4	-	862	-	95,1	894	90,5
Schulungsheime	4	4	-	252	-0,8	37,5	254	32,0
Altmark								
Betriebe zusammen	114	103	-2,8	6 908	-5,5	33,2	8 131	30,2
Hotels, Gasthöfe, Pensionen	74	66	-2,9	2 465	-4,2	41,8	2 905	32,8
Hotels (ohne Hotels garnis)	35	29	-6,5	1 429	-6,4	45,9	1 801	35,5
Hotels garnis	7	7	-	245	1,2	22,3	245	19,1
Gasthöfe	9	8	-	204	0,5	39,8	225	35,4
Pensionen	23	22	-	587	-2,2	40,8	634	30,8
Ferienunterkünfte und ähnliche								
Beherbergungsstätten	22	21	-
Erholungs- und Ferienheime	1	1	-
Ferienzentren	4	4	-
Ferienhäuser und Ferien- wohnungen	13	12	-	584	32,1	35,1	604	33,0
Jugendherbergen und Hütten	4	4	-	237	-1,3	15,7	240	12,2
Campingplätze	16	14	-6,7	2 596	-14,3	10,7	3 148	11,9
Sonstige tourismusrelevante								
Unterkünfte	2	2	-
Vorsorge- und Reha-Kliniken	2	2	-
Schulungsheime	-	-	-	-	-	-	-	-

¹ Doppelbetten zählen als 2 Schlafgelegenheiten. Für Camping wird 1 Stellplatz in 4 Schlafgelegenheiten umgerechnet.

**7. Ankünfte, Übernachtungen und Aufenthaltsdauer der Gäste in Beherbergungsbetrieben (einschl. Camping)
nach Reisegebieten, Betriebsarten und zusammengefassten Gästegruppen**

Land, Reisegebiet ----- Betriebsart ----- Ständiger Wohnsitz der Gäste Deutschland/Ausland	September 2025					Januar bis September 2025				
	Ankünfte		Übernachtungen		durch- schn. Aufent- halts- dauer	Ankünfte		Übernachtungen		durch- schn. Aufent- halts- dauer
	insge- samt	Veränd. gegen- über Vorj.- monat	insge- samt	Veränd. gegen- über Vorj.- monat		insge- samt	Veränd. gegen- über Vorj.- zeitr.	insge- samt	Veränd. gegen- über Vorj.- zeitr.	
	Anzahl	%	Anzahl	%	Tage	Anzahl	%	Anzahl	%	Tage
Sachsen-Anhalt										
Betriebe insgesamt	350 674	0,2	819 307	-1,0	2,3	2 620 447	-0,1	6 366 391	-2,0	2,4
Deutschland	327 201	0,1	769 380	-0,8	2,4	2 414 212	-0,2	5 936 629	-1,6	2,5
Ausland	23 473	2,0	49 927	-4,3	2,1	206 235	1,4	429 762	-7,1	2,1
Hotels, Gasthöfe, Pensionen	263 510	-0,3	504 931	-2,2	1,9	1 954 270	-0,1	3 745 739	-2,0	1,9
Deutschland	243 750	-0,2	466 206	-2,1	1,9	1 779 186	-0,2	3 419 163	-1,7	1,9
Ausland	19 760	-1,4	38 725	-3,4	2,0	175 084	0,2	326 576	-5,7	1,9
Hotels (ohne Hotels garnis)	201 297	-0,8	384 509	-2,3	1,9	1 487 232	-0,3	2 862 923	-0,9	1,9
Deutschland	185 395	-0,8	355 409	-2,3	1,9	1 348 815	-0,4	2 614 198	-1,1	1,9
Ausland	15 902	-1,2	29 100	-2,3	1,8	138 417	0,4	248 725	1,4	1,8
Hotels garnis	36 965	5,2	63 551	0,6	1,7	288 691	6,1	486 627	-0,5	1,7
Deutschland	34 098	5,5	58 458	0,8	1,7	260 265	5,8	438 507	-0,8	1,7
Ausland	2 867	2,4	5 093	-1,6	1,8	28 426	8,9	48 120	2,3	1,7
Gasthöfe	8 334	-7,8	15 975	-13,9	1,9	58 728	-11,0	111 831	-12,5	1,9
Deutschland	8 047	-7,5	15 364	-13,5	1,9	56 242	-10,5	106 971	-11,9	1,9
Ausland	287	-15,8	611	-23,0	2,1	2 486	-21,0	4 860	-23,8	2,0
Pensionen	16 914	-2,0	40 896	-0,8	2,4	119 619	-5,4	284 358	-10,3	2,4
Deutschland	16 210	-1,5	36 975	0,2	2,3	113 864	-4,2	259 487	-3,7	2,3
Ausland	704	-12,2	3 921	-10,0	5,6	5 755	-24,0	24 871	-47,5	4,3

**Noch 7. Ankünfte, Übernachtungen und Aufenthaltsdauer der Gäste in Beherbergungsbetrieben (einschl. Camping)
nach Reisegebieten, Betriebsarten und zusammengefassten Gästegruppen**

Land, Reisegebiet ----- Betriebsart ----- Ständiger Wohnsitz der Gäste Deutschland/Ausland	September 2025					Januar bis September 2025				
	Ankünfte		Übernachtungen		durch- schn. Aufent- halts- dauer	Ankünfte		Übernachtungen		durch- schn. Aufent- halts- dauer
	insge- samt	Veränd. gegen- über Vorj.- monat	insge- samt	Veränd. gegen- über Vorj.- monat		insge- samt	Veränd. gegen- über Vorj.- zeitr.	insge- samt	Veränd. gegen- über Vorj.- zeitr.	
	Anzahl	%	Anzahl	%	Tage	Anzahl	%	Anzahl	%	Tage
Sachsen-Anhalt										
Ferienunterkünfte u. ähnliche										
Beherbergungsstätten	47 532	-2,6	134 669	-1,6	2,8	359 005	-0,2	1 076 738	-2,8	3,0
Deutschland	45 819	-3,8	127 891	-0,7	2,8	343 818	-1,0	1 009 088	-1,8	2,9
Ausland	1 713	42,2	6 778	-14,8	4,0	15 187	22,3	67 650	-15,4	4,5
Erholungs- und Ferienheime	5 382	4,0	12 586	1,5	2,3	36 744	-5,4	99 563	-5,8	2,7
Deutschland	5 350	3,9	12 526	1,5	2,3	36 208	-6,1	98 265	-6,3	2,7
Ausland	32	33,3	60	-14,3	1,9	536	87,4	1 298	71,7	2,4
Ferienzentren	12 309	-12,1	36 067	-10,2	2,9	97 463	-7,2	313 613	-6,0	3,2
Deutschland	12 005	-13,6	35 055	-11,7	2,9	94 888	-7,8	302 983	-6,2	3,2
Ausland	304	173,9	1 012	137,0	3,3	2 575	21,7	10 630	2,4	4,1
Ferienhäuser, -wohnungen	12 799	2,4	38 846	3,0	3,0	103 520	12,0	334 326	2,9	3,2
Deutschland	11 867	0,9	34 286	5,9	2,9	95 284	11,3	290 453	5,7	3,0
Ausland	932	27,8	4 560	-14,9	4,9	8 236	20,6	43 873	-12,2	5,3
Jugendherbergen, Hütten	17 042	-0,6	47 170	1,4	2,8	121 278	-1,6	329 236	-4,1	2,7
Deutschland	16 597	-1,2	46 024	3,6	2,8	117 438	-2,2	317 387	-2,2	2,7
Ausland	445	30,5	1 146	-45,5	2,6	3 840	20,4	11 849	-37,2	3,1
Campingplätze	33 028	8,7	83 344	0,3	2,5	254 211	1,5	709 948	-2,7	2,8
Deutschland	31 050	8,4	78 973	-	2,5	238 518	1,8	674 923	-2,6	2,8
Ausland	1 978	12,8	4 371	7,1	2,2	15 693	-2,8	35 025	-3,6	2,2
Sonstige tourismusrelevante										
Unterkünfte	6 604	5,2	96 363	5,4	14,6	52 961	-4,1	833 966	-0,2	15,7
Deutschland	6 582	5,0	96 310	5,3	14,6	52 690	-4,4	833 455	-0,2	15,8
Ausland	22	214,3	53	488,9	2,4	271	247,4	511	364,5	1,9
Vorsorge- u. Reha-Kliniken	4 307	6,2	90 657	5,4	21,0	37 414	-0,2	790 316	-0,6	21,1
Deutschland	4 307	6,2	90 657	5,4	21,0	37 414	-0,2	790 316	-0,6	21,1
Ausland	-	-	-	-	-	-	-	-	-	-
Schulungsheime	2 297	3,5	5 706	5,0	2,5	15 547	-12,2	43 650	7,1	2,8
Deutschland	2 275	2,8	5 653	4,2	2,5	15 276	-13,4	43 139	6,1	2,8
Ausland	22	214,3	53	488,9	2,4	271	247,4	511	364,5	1,9

**Noch 7. Ankünfte, Übernachtungen und Aufenthaltsdauer der Gäste in Beherbergungsbetrieben (einschl. Camping)
nach Reisegebieten, Betriebsarten und zusammengefassten Gästegruppen**

Land, Reisegebiet ----- Betriebsart ----- Ständiger Wohnsitz der Gäste Deutschland/Ausland	September 2025					Januar bis September 2025				
	Ankünfte		Übernachtungen		durch- schn. Aufent- halts- dauer	Ankünfte		Übernachtungen		durch- schn. Aufent- halts- dauer
	insge- samt	Veränd. gegen- über Vorj.- monat	insge- samt	Veränd. gegen- über Vorj.- monat		insge- samt	Veränd. gegen- über Vorj.- zeitr.	insge- samt	Veränd. gegen- über Vorj.- zeitr.	
	Anzahl	%	Anzahl	%	Tage	Anzahl	%	Anzahl	%	Tage
Harz und Harzvorland										
Betriebe zusammen	107 831	-1,1	282 089	-2,8	2,6	819 710	-0,5	2 209 682	-2,8	2,7
Deutschland	103 203	-1,6	270 554	-3,2	2,6	782 187	-0,3	2 112 291	-2,6	2,7
Ausland	4 628	10,9	11 535	7,2	2,5	37 523	-2,6	97 391	-7,5	2,6
Hotels, Gasthöfe, Pensionen	77 516	0,2	180 324	0,1	2,3	580 744	1,1	1 351 166	0,5	2,3
Deutschland	73 905	-0,1	172 058	-0,2	2,3	552 426	1,3	1 285 401	0,6	2,3
Ausland	3 611	7,5	8 266	5,6	2,3	28 318	-2,0	65 765	-1,5	2,3
Hotels (ohne Hotels garnis)	62 419	-1,1	146 661	-0,6	2,3	477 394	1,7	1 123 725	1,4	2,4
Deutschland	59 487	-1,5	140 005	-1,1	2,4	454 224	1,7	1 069 247	1,3	2,4
Ausland	2 932	9,8	6 656	10,3	2,3	23 170	1,4	54 478	3,2	2,4
Hotels garnis	7 371	21,8	16 054	15,1	2,2	48 475	1,6	103 634	-1,8	2,1
Deutschland	6 935	21,9	15 068	16,6	2,2	45 741	3,0	97 781	-0,3	2,1
Ausland	436	20,4	986	-3,6	2,3	2 734	-17,3	5 853	-21,1	2,1
Gasthöfe	2 523	-12,4	5 011	-15,9	2,0	17 600	-14,0	36 231	-15,4	2,1
Deutschland	2 427	-10,4	4 785	-13,6	2,0	16 615	-13,2	34 259	-15,0	2,1
Ausland	96	-43,9	226	-46,3	2,4	985	-25,6	1 972	-23,0	2,0
Pensionen	5 203	-2,2	12 598	-0,4	2,4	37 275	1,3	87 576	-0,6	2,3
Deutschland	5 056	-2,1	12 200	-0,9	2,4	35 846	1,3	84 114	-	2,3
Ausland	147	-5,2	398	14,7	2,7	1 429	1,4	3 462	-13,5	2,4

**Noch 7. Ankünfte, Übernachtungen und Aufenthaltsdauer der Gäste in Beherbergungsbetrieben (einschl. Camping)
nach Reisegebieten, Betriebsarten und zusammengefassten Gästegruppen**

[illegible]

**Noch 7. Ankünfte, Übernachtungen und Aufenthaltsdauer der Gäste in Beherbergungsbetrieben (einschl. Camping)
nach Reisegebieten, Betriebsarten und zusammengefassten Gästegruppen**

Land, Reisegebiet ----- Betriebsart ----- Ständiger Wohnsitz der Gäste Deutschland/Ausland	September 2025					Januar bis September 2025				
	Ankünfte		Übernachtungen		durch- schn. Aufent- halts- dauer	Ankünfte		Übernachtungen		durch- schn. Aufent- halts- dauer
	insge- samt	Veränd. gegen- über Vorj.- monat	insge- samt	Veränd. gegen- über Vorj.- monat		insge- samt	Veränd. gegen- über Vorj.- zeitr.	insge- samt	Veränd. gegen- über Vorj.- zeitr.	
	Anzahl	%	Anzahl	%	Tage	Anzahl	%	Anzahl	%	Tage
Halle, Saale, Unstrut										
Betriebe zusammen	78 050	1,2	165 869	-1,4	2,1	571 915	2,5	1 222 783	-1,0	2,1
Deutschland	72 378	0,5	154 896	-1,4	2,1	517 832	2,1	1 121 620	-0,7	2,2
Ausland	5 672	11,6	10 973	-2,1	1,9	54 083	6,5	101 163	-3,7	1,9
Hotels, Gasthöfe, Pensionen	60 524	0,2	106 656	-3,8	1,8	447 462	1,9	760 525	-2,7	1,7
Deutschland	55 551	-0,5	97 305	-4,6	1,8	399 334	1,6	678 824	-2,0	1,7
Ausland	4 973	9,2	9 351	5,8	1,9	48 128	4,5	81 701	-8,4	1,7
Hotels (ohne Hotels garnis)	42 108	-1,4	73 067	-5,2	1,7	303 772	-1,9	512 560	-3,9	1,7
Deutschland	38 334	-2,1	66 861	-5,2	1,7	267 392	-2,4	455 600	-3,3	1,7
Ausland	3 774	6,6	6 206	-5,0	1,6	36 380	2,2	56 960	-8,4	1,6
Hotels garnis	13 158	7,3	21 153	-2,0	1,6	106 907	19,4	167 923	6,1	1,6
Deutschland	12 158	6,9	19 454	-2,0	1,6	96 678	19,5	149 936	6,1	1,6
Ausland	1 000	12,7	1 699	-2,2	1,7	10 229	19,1	17 987	5,5	1,8
Gasthöfe	2 091	-9,4	4 750	-10,3	2,3	14 434	-11,7	28 694	-12,5	2,0
Deutschland	2 057	-9,6	4 658	-10,1	2,3	14 126	-11,6	27 963	-11,8	2,0
Ausland	34	3,0	92	-21,4	2,7	308	-14,4	731	-33,5	2,4
Pensionen	3 167	1,6	7 686	11,3	2,4	22 349	-5,3	51 348	-10,4	2,3
Deutschland	3 002	-0,8	6 332	-1,9	2,1	21 138	-4,2	45 325	-6,4	2,1
Ausland	165	79,3	1 354	200,9	8,2	1 211	-20,9	6 023	-32,0	5,0

**Noch 7. Ankünfte, Übernachtungen und Aufenthaltsdauer der Gäste in Beherbergungsbetrieben (einschl. Camping)
nach Reisegebieten, Betriebsarten und zusammengefassten Gästegruppen**

[illegible]

**Noch 7. Ankünfte, Übernachtungen und Aufenthaltsdauer der Gäste in Beherbergungsbetrieben (einschl. Camping)
nach Reisegebieten, Betriebsarten und zusammengefassten Gästegruppen**

Land, Reisegebiet ----- Betriebsart ----- Ständiger Wohnsitz der Gäste Deutschland/Ausland	September 2025					Januar bis September 2025				
	Ankünfte		Übernachtungen		durch- schn. Aufent- halts- dauer	Ankünfte		Übernachtungen		durch- schn. Aufent- halts- dauer
	insge- samt	Veränd. gegen- über Vorj.- monat	insge- samt	Veränd. gegen- über Vorj.- monat		insge- samt	Veränd. gegen- über Vorj.- zeitr.	insge- samt	Veränd. gegen- über Vorj.- zeitr.	
	Anzahl	%	Anzahl	%	Tage	Anzahl	%	Anzahl	%	Tage
Anhalt-Wittenberg										
Betriebe zusammen	53 070	-4,7	121 072	-0,8	2,3	400 377	-2,2	964 449	-2,7	2,4
Deutschland	48 557	-4,0	112 590	-0,2	2,3	362 459	-1,6	889 425	-2,6	2,5
Ausland	4 513	-11,5	8 482	-8,5	1,9	37 918	-7,8	75 024	-4,1	2,0
Hotels, Gasthöfe, Pensionen	39 332	-5,2	68 170	-4,2	1,7	292 041	-1,9	515 693	-2,4	1,8
Deutschland	35 523	-3,9	61 755	-2,9	1,7	259 416	-0,7	456 753	-1,8	1,8
Ausland	3 809	-15,8	6 415	-14,9	1,7	32 625	-10,7	58 940	-7,1	1,8
Hotels (ohne Hotels garnis)	32 637	-3,8	54 196	-4,1	1,7	242 332	0,3	411 576	-0,2	1,7
Deutschland	29 531	-2,0	49 531	-2,0	1,7	215 383	2,0	365 725	0,3	1,7
Ausland	3 106	-18,3	4 665	-21,9	1,5	26 949	-11,3	45 851	-3,9	1,7
Hotels garnis	3 646	-13,5	6 660	-7,0	1,8	28 891	-8,6	52 440	-6,4	1,8
Deutschland	3 147	-15,9	5 656	-11,6	1,8	24 734	-9,4	45 715	-7,3	1,8
Ausland	499	5,1	1 004	30,6	2,0	4 157	-3,6	6 725	-	1,6
Gasthöfe	688	-6,6	1 038	-20,0	1,5	5 237	-13,2	7 905	-20,2	1,5
Deutschland	662	-4,5	985	-17,3	1,5	5 032	-11,4	7 543	-16,0	1,5
Ausland	26	-40,9	53	-50,5	2,0	205	-42,6	362	-60,8	1,8
Pensionen	2 361	-8,5	6 276	1,8	2,7	15 581	-15,7	43 772	-12,7	2,8
Deutschland	2 183	-8,3	5 583	1,8	2,6	14 267	-16,1	37 770	-10,2	2,6
Ausland	178	-10,6	693	1,3	3,9	1 314	-11,2	6 002	-25,6	4,6

**Noch 7. Ankünfte, Übernachtungen und Aufenthaltsdauer der Gäste in Beherbergungsbetrieben (einschl. Camping)
nach Reisegebieten, Betriebsarten und zusammengefassten Gästegruppen**

Land, Reisegebiet ----- Betriebsart ----- Ständiger Wohnsitz der Gäste Deutschland/Ausland	September 2025					Januar bis September 2025				
	Ankünfte		Übernachtungen		durch- schn. Aufent- halts- dauer	Ankünfte		Übernachtungen		durch- schn. Aufent- halts- dauer
	insge- samt	Veränd. gegen- über Vorj.- monat	insge- samt	Veränd. gegen- über Vorj.- monat		insge- samt	Veränd. gegen- über Vorj.- zeitr.	insge- samt	Veränd. gegen- über Vorj.- zeitr.	
	Anzahl	%	Anzahl	%	Tage	Anzahl	%	Anzahl	%	Tage
Magdeburg, Elbe-Börde-Heide										
Betriebe zusammen	84 893	4,5	181 509	1,3	2,1	633 471	0,6	1 436 040	-0,9	2,3
Deutschland	77 357	5,2	166 237	3,0	2,1	564 589	0,1	1 303 640	-	2,3
Ausland	7 536	-2,3	15 272	-13,5	2,0	68 882	5,4	132 400	-8,8	1,9
Hotels, Gasthöfe, Pensionen	69 751	2,0	118 900	-3,0	1,7	516 912	-0,4	898 991	-2,7	1,7
Deutschland	63 038	2,6	105 665	-2,6	1,7	455 991	-1,2	790 274	-2,7	1,7
Ausland	6 713	-2,6	13 235	-6,1	2,0	60 921	6,0	108 717	-2,5	1,8
Hotels (ohne Hotels garnis)	53 503	2,4	90 927	-1,3	1,7	387 456	-0,4	675 847	-0,6	1,7
Deutschland	47 890	2,8	80 285	-1,8	1,7	338 870	-1,3	590 839	-2,3	1,7
Ausland	5 613	-0,4	10 642	3,4	1,9	48 586	6,2	85 008	12,7	1,7
Hotels garnis	11 927	2,8	18 046	-3,7	1,5	97 238	1,6	150 105	-3,1	1,5
Deutschland	11 019	3,8	16 693	-3,3	1,5	86 336	-0,1	133 156	-5,1	1,5
Ausland	908	-7,6	1 353	-9,4	1,5	10 902	17,4	16 949	16,1	1,6
Gasthöfe	1 435	2,6	2 780	-8,8	1,9	10 189	-6,2	19 896	-5,6	2,0
Deutschland	1 352	0,1	2 619	-11,5	1,9	9 638	-5,9	18 894	-5,7	2,0
Ausland	83	69,4	161	80,9	1,9	551	-12,1	1 002	-4,0	1,8
Pensionen	2 886	-7,8	7 147	-17,7	2,5	22 029	-5,7	53 143	-21,3	2,4
Deutschland	2 777	-4,3	6 068	-6,1	2,2	21 147	-1,9	47 385	0,5	2,2
Ausland	109	-52,0	1 079	-51,4	9,9	882	-51,1	5 758	-71,8	6,5

**Noch 7. Ankünfte, Übernachtungen und Aufenthaltsdauer der Gäste in Beherbergungsbetrieben (einschl. Camping)
nach Reisegebieten, Betriebsarten und zusammengefassten Gästegruppen**

Land, Reisegebiet ----- Betriebsart ----- Ständiger Wohnsitz der Gäste Deutschland/Ausland	September 2025					Januar bis September 2025				
	Ankünfte		Übernachtungen		durch- schn. Aufent- halts- dauer	Ankünfte		Übernachtungen		durch- schn. Aufent- halts- dauer
	insge- samt	Veränd. gegen- über Vorj.- monat	insge- samt	Veränd. gegen- über Vorj.- monat		insge- samt	Veränd. gegen- über Vorj.- zeitr.	insge- samt	Veränd. gegen- über Vorj.- zeitr.	
	Anzahl	%	Anzahl	%	Tage	Anzahl	%	Anzahl	%	Tage
Magdeburg, Elbe-Börde-Heide										
Ferienunterkünfte u. ähnliche										
Beherbergungsstätten	4 928	1,4	14 888	-0,7	3,0	36 508	-4,8	105 945	-12,2	2,9
Deutschland	4 724	3,0	13 908	12,2	2,9	33 460	-4,6	92 195	-3,6	2,8
Ausland	204	-24,7	980	-62,2	4,8	3 048	-7,1	13 750	-45,0	4,5
Erholungs- und Ferienheime
Deutschland
Ausland
Ferienzentren
Deutschland
Ausland
Ferienhäuser, -wohnungen	875	-6,1	2 502	-27,3	2,9	9 041	-0,7	27 590	-22,2	3,1
Deutschland	756	0,4	2 023	26,3	2,7	6 953	3,9	17 820	16,9	2,6
Ausland	119	-33,5	479	-74,0	4,0	2 088	-13,5	9 770	-51,7	4,7
Jugendherbergen, Hütten	2 330	4,3	6 839	18,8	2,9	16 108	-4,2	39 122	-6,6	2,4
Deutschland	2 264	5,3	6 399	27,4	2,8	15 296	-4,9	35 660	-5,4	2,3
Ausland	66	-21,4	440	-40,2	6,7	812	9,9	3 462	-16,9	4,3
Campingplätze	8 106	31,9	20 297	31,4	2,5	64 635	15,7	196 398	13,9	3,0
Deutschland	7 509	34,0	19 293	33,2	2,6	59 978	16,7	186 901	14,1	3,1
Ausland	597	10,1	1 004	4,6	1,7	4 657	3,6	9 497	10,8	2,0
Sonstige tourismusrelevante										
Unterkünfte	2 108	10,0	27 424	5,0	13,0	15 416	-5,0	234 706	0,9	15,2
Deutschland	2 086	9,3	27 371	4,9	13,1	15 160	-6,1	234 270	0,8	15,5
Ausland	22	214,3	53	488,9	2,4	256	228,2	436	296,4	1,7
Vorsorge- u. Reha-Kliniken	956	5,6	24 588	3,7	25,7	8 166	-2,5	212 896	-0,3	26,1
Deutschland	956	5,6	24 588	3,7	25,7	8 166	-2,5	212 896	-0,3	26,1
Ausland	-	-	-	-	-	-	-	-	-	-
Schulungsheime	1 152	13,9	2 836	18,9	2,5	7 250	-7,7	21 810	14,7	3,0
Deutschland	1 130	12,5	2 783	17,1	2,5	6 994	-10,1	21 374	13,1	3,1
Ausland	22	214,3	53	488,9	2,4	256	228,2	436	296,4	1,7

**Noch 7. Ankünfte, Übernachtungen und Aufenthaltsdauer der Gäste in Beherbergungsbetrieben (einschl. Camping)
nach Reisegebieten, Betriebsarten und zusammengefassten Gästegruppen**

Land, Reisegebiet ----- Betriebsart ----- Ständiger Wohnsitz der Gäste Deutschland/Ausland	September 2025					Januar bis September 2025				
	Ankünfte		Übernachtungen		durch- schn. Aufent- halts- dauer	Ankünfte		Übernachtungen		durch- schn. Aufent- halts- dauer
	insge- samt	Veränd. gegen- über Vorj.- monat	insge- samt	Veränd. gegen- über Vorj.- monat		insge- samt	Veränd. gegen- über Vorj.- zeitr.	insge- samt	Veränd. gegen- über Vorj.- zeitr.	
	Anzahl	%	Anzahl	%	Tage	Anzahl	%	Anzahl	%	Tage
Altmark										
Betriebe zusammen	26 830	0,2	68 768	1,0	2,6	194 974	-3,4	533 437	-2,5	2,7
Deutschland	25 706	-0,5	65 103	0,4	2,5	187 145	-3,7	509 653	-1,6	2,7
Ausland	1 124	19,6	3 665	12,2	3,3	7 829	3,7	23 784	-17,6	3,0
Hotels, Gasthöfe, Pensionen	16 387	-2,6	30 881	-2,7	1,9	117 111	-7,7	219 364	-10,1	1,9
Deutschland	15 733	-2,3	29 423	-1,7	1,9	112 019	-7,5	207 911	-9,1	1,9
Ausland	654	-8,4	1 458	-19,6	2,2	5 092	-11,6	11 453	-24,9	2,2
Hotels (ohne Hotels garnis)	10 630	-3,3	19 658	-2,8	1,8	76 278	-7,8	139 215	-10,0	1,8
Deutschland	10 153	-3,7	18 727	-2,8	1,8	72 946	-8,2	132 787	-10,0	1,8
Ausland	477	6,2	931	-1,2	2,0	3 332	0,4	6 428	-10,6	1,9
Hotels garnis	863	-13,8	1 638	-6,2	1,9	7 180	-5,0	12 525	-12,3	1,7
Deutschland	839	-7,7	1 587	-0,3	1,9	6 776	-2,5	11 919	-8,5	1,8
Ausland	24	-73,9	51	-67,1	2,1	404	-34,2	606	-51,8	1,5
Gasthöfe	1 597	-7,0	2 396	-18,8	1,5	11 268	-8,4	19 105	-9,8	1,7
Deutschland	1 549	-7,5	2 317	-19,9	1,5	10 831	-8,4	18 312	-10,4	1,7
Ausland	48	9,1	79	31,7	1,6	437	-9,0	793	6,3	1,8
Pensionen	3 297	6,1	7 189	5,1	2,2	22 385	-7,6	48 519	-9,8	2,2
Deutschland	3 192	7,2	6 792	9,9	2,1	21 466	-6,2	44 893	-6,0	2,1
Ausland	105	-18,6	397	-39,6	3,8	919	-31,8	3 626	-40,1	3,9

**Noch 7. Ankünfte, Übernachtungen und Aufenthaltsdauer der Gäste in Beherbergungsbetrieben (einschl. Camping)
nach Reisegebieten, Betriebsarten und zusammengefassten Gästegruppen**

[illegible]

**8. Ankünfte, Übernachtungen und Aufenthaltsdauer der Gäste in Beherbergungsbetrieben (einschl. Camping)
nach Reisegebieten und Herkunftsländern**

Land Reisegebiet ----- Herkunftsland	September 2025					Januar bis September 2025				
	Ankünfte		Übernachtungen		durch- schn. Aufent- halts- dauer	Ankünfte		Übernachtungen		durch- schn. Aufent- halts- dauer
	insge- samt	Veränd. gegen- über Vorj.- monat	insge- samt	Veränd. gegen- über Vorj.- monat		insge- samt	Veränd. gegen- über Vorj.- zeitr.	insge- samt	Veränd. gegen- über Vorj.- zeitr.	
	Anzahl	%	Anzahl	%		Anzahl	%	Anzahl	%	
Insgesamt	350 674	0,2	819 307	-1,0	2,3	2 620 447	-0,1	6 366 391	-2,0	2,4
	Sachsen-Anhalt									
Deutschland	327 201	0,1	769 380	-0,8	2,4	2 414 212	-0,2	5 936 629	-1,6	2,5
Ausland	23 473	2,0	49 927	-4,3	2,1	206 235	1,4	429 762	-7,1	2,1
Europa	19 947	-0,7	43 457	-7,3	2,2	180 022	-2,1	381 933	-10,5	2,1
Belgien	628	15,4	1 234	32,3	2,0	5 520	7,8	10 525	8,9	1,9
Bulgarien	68	-13,9	661	277,7	9,7	654	0,3	2 929	25,7	4,5
Dänemark	2 090	9,5	4 492	16,6	2,1	27 522	-1,1	54 529	0,4	2,0
Estland	47	-11,3	65	-25,3	1,4	530	41,7	945	42,5	1,8
Finnland	168	-29,4	366	-14,5	2,2	1 699	-1,2	3 664	4,7	2,2
Frankreich	475	-13,8	1 029	3,0	2,2	5 073	5,7	9 640	17,0	1,9
Griechenland	69	76,9	117	51,9	1,7	396	-14,8	767	-1,5	1,9
Irland	112	83,6	156	79,3	1,4	851	18,4	1 902	27,1	2,2
Island	19	-5,0	21	-34,4	1,1	163	-30,9	596	-17,3	3,7
Italien	565	-12,1	920	-32,4	1,6	5 039	2,0	10 170	12,8	2,0
Kroatien	91	30,0	449	-2,8	4,9	610	-36,3	2 575	-21,8	4,2
Lettland	113	13,0	441	119,4	3,9	774	3,8	1 755	10,4	2,3
Litauen	214	56,2	339	35,1	1,6	1 796	0,2	2 852	-2,2	1,6
Luxemburg	73	15,9	137	15,1	1,9	645	4,7	1 222	5,3	1,9
Malta	10	150,0	24	84,6	2,4	72	75,6	103	14,4	1,4
Niederlande	3 662	10,0	7 627	1,4	2,1	30 905	-6,1	63 293	-7,4	2,0
Norwegen	299	11,6	442	4,0	1,5	2 896	0,1	4 236	-0,8	1,5
Österreich	1 468	5,3	3 163	16,6	2,2	12 646	5,1	24 332	0,5	1,9
Polen	2 548	-11,7	6 974	-27,4	2,7	22 573	-4,9	62 883	-31,2	2,8
Portugal	119	38,4	471	-6,5	4,0	761	-12,6	4 785	-3,4	6,3
Rumänien	253	4,5	655	-49,1	2,6	2 004	7,5	6 366	-33,8	3,2
Russische Föderation	80	14,3	390	286,1	4,9	389	-46,7	1 058	-14,1	2,7
Schweden	1 226	-34,7	1 606	-39,2	1,3	11 100	-8,7	14 814	-14,6	1,3
Schweiz	1 546	-1,0	2 924	-3,2	1,9	11 514	-0,9	21 639	-2,1	1,9
Slowakei	292	6,6	1 090	-1,4	3,7	2 648	4,1	10 667	20,2	4,0
Slowenien	83	27,7	361	35,2	4,3	720	-10,4	2 951	-27,8	4,1
Spanien	378	28,1	794	-14,4	2,1	2 620	7,4	5 843	-34,8	2,2
Tschechische Republik	889	80,0	1 432	4,4	1,6	6 474	14,4	13 041	-4,0	2,0
Türkei	75	11,9	476	290,2	6,3	618	-5,6	1 520	3,0	2,5
Ukraine	206	-25,9	283	-43,6	1,4	2 236	-22,8	4 310	-44,1	1,9
Ungarn	197	-17,9	355	-45,7	1,8	1 709	-2,3	3 782	-36,2	2,2
Vereinigtes Königreich	814	-19,6	1 585	-31,4	1,9	7 077	-8,7	13 828	-6,7	2,0
Zypern	17	183,3	32	300,0	1,9	86	45,8	119	9,2	1,4
Sonstige europäische Länder	1 053	-7,0	2 346	-12,8	2,2	9 702	1,4	18 292	2,1	1,9

**Noch 8. Ankünfte, Übernachtungen und Aufenthaltsdauer der Gäste in Beherbergungsbetrieben (einschl. Camping)
nach Reisegebieten und Herkunftsländern**

Land Reisegebiet ----- Herkunftsland	September 2025					Januar bis September 2025				
	Ankünfte		Übernachtungen		durch- schn. Aufent- halts- dauer	Ankünfte		Übernachtungen		durch- schn. Aufent- halts- dauer
	insge- samt	Veränd. gegen- über Vorj.- monat	insge- samt	Veränd. gegen- über Vorj.- monat		insge- samt	Veränd. gegen- über Vorj.- zeitr.	insge- samt	Veränd. gegen- über Vorj.- zeitr.	
Anzahl	%	Anzahl	%	Tage	Anzahl	%	Anzahl	%	Tage	
	Sachsen-Anhalt									
Afrika	114	93,2	217	-0,9	1,9	785	22,7	1 316	-7,3	1,7
Südafrika	18	-	34	-29,2	1,9	82	-24,1	115	-52,9	1,4
Sonstige afrikanische Länder	96	134,1	183	7,0	1,9	703	32,1	1 201	2,2	1,7
Asien	971	5,2	1 473	-6,7	1,5	7 420	21,2	13 606	22,4	1,8
Arabische Golfstaaten	68	-16,0	115	6,5	1,7	476	19,3	899	20,3	1,9
China (einschl. Hongkong)	278	72,7	413	38,6	1,5	1 803	49,0	3 639	44,4	2,0
Indien	52	-52,3	91	-54,5	1,8	378	-1,6	841	-10,4	2,2
Israel	85	57,4	153	51,5	1,8	559	22,1	1 118	22,6	2,0
Japan	146	71,8	248	62,1	1,7	774	40,2	1 228	27,5	1,6
Korea, Republik	109	-34,7	133	-39,3	1,2	1 108	-9,8	1 500	-5,7	1,4
Taiwan	33	-61,6	41	-70,9	1,2	247	9,8	411	17,4	1,7
Sonstige asiatische Länder	200	11,1	279	-22,1	1,4	2 075	24,6	3 970	28,1	1,9
Amerika	1 377	-4,2	3 136	21,7	2,3	11 139	26,8	22 295	32,2	2,0
Kanada	100	40,8	194	49,2	1,9	704	10,9	1 544	12,1	2,2
Vereinigte Staaten	1 078	-6,4	2 526	28,2	2,3	9 007	33,8	17 982	48,1	2,0
Sonstige nordamerik. Länder	9	12,5	16	-38,5	1,8	42	-54,3	67	-64,0	1,6
Mittelamerika/Karibik	26	-73,5	64	-52,6	2,5	431	-25,2	893	-34,3	2,1
Brasilien	62	3,3	115	-45,5	1,9	399	10,5	785	-9,1	2,0
Sonstige südamerik. Länder	102	112,5	221	112,5	2,2	556	43,3	1 024	9,6	1,8
Australien, Ozeanien	172	-23,2	282	-31,9	1,6	1 002	-12,2	1 771	-12,1	1,8
Australien	119	-32,8	217	-36,5	1,8	788	-17,1	1 412	-14,0	1,8
Neuseeland, Ozeanien	53	12,8	65	-9,7	1,2	214	12,0	359	-4,0	1,7
Ohne Angaben	892	220,9	1 362	167,1	1,5	5 867	118,3	8 841	96,1	1,5

**Noch 8. Ankünfte, Übernachtungen und Aufenthaltsdauer der Gäste in Beherbergungsbetrieben (einschl. Camping)
nach Reisegebieten und Herkunftsländern**

Land Reisegebiet ----- Herkunftsland	September 2025					Januar bis September 2025				
	Ankünfte		Übernachtungen		durch- schn. Aufent- halts- dauer	Ankünfte		Übernachtungen		durch- schn. Aufent- halts- dauer
	insge- samt	Veränd. gegen- über Vorj.- monat	insge- samt	Veränd. gegen- über Vorj.- monat		insge- samt	Veränd. gegen- über Vorj.- zeitr.	insge- samt	Veränd. gegen- über Vorj.- zeitr.	
					Tage					Tage
	Harz und Harzvorland									
Zusammen	107 831	-1,1	282 089	-2,8	2,6	819 710	-0,5	2 209 682	-2,8	2,7
Deutschland	103 203	-1,6	270 554	-3,2	2,6	782 187	-0,3	2 112 291	-2,6	2,7
Ausland	4 628	10,9	11 535	7,2	2,5	37 523	-2,6	97 391	-7,5	2,6
Europa	4 165	10,5	10 658	6,4	2,6	33 955	-3,2	90 160	-8,4	2,7
Belgien	164	43,9	415	62,1	2,5	1 242	7,8	3 182	11,5	2,6
Bulgarien	5	-64,3	9	-72,7	1,8	48	14,3	99	7,6	2,1
Dänemark	978	50,0	2 863	56,5	2,9	9 247	-5,1	28 484	-2,9	3,1
Estland	6	-57,1	8	-69,2	1,3	46	-29,2	61	-46,5	1,3
Finnland	23	-39,5	38	-38,7	1,7	215	3,9	351	2,0	1,6
Frankreich	61	-39,6	125	-39,0	2,0	500	-11,7	992	-4,0	2,0
Griechenland	11	450,0	19	850,0	1,7	41	46,4	76	33,3	1,9
Irland	7	-	10	25,0	1,4	75	1,4	152	2,0	2,0
Island	4	-	4	-	1,0	17	-19,0	23	-39,5	1,4
Italien	80	35,6	155	-8,8	1,9	580	0,2	1 257	-8,5	2,2
Kroatien	4	-42,9	4	-80,0	1,0	33	3,1	209	190,3	6,3
Lettland	10	100,0	22	100,0	2,2	107	-	371	-0,3	3,5
Litauen	25	66,7	51	45,7	2,0	170	6,9	516	-14,4	3,0
Luxemburg	22	46,7	54	20,0	2,5	152	4,8	370	-3,9	2,4
Malta	-	-	-	-	-	1	-92,3	3	-91,9	3,0
Niederlande	1 098	12,3	2 997	1,9	2,7	8 497	-7,8	24 318	-12,3	2,9
Norwegen	42	-16,0	101	17,4	2,4	497	1,8	912	7,8	1,8
Österreich	258	26,5	603	16,0	2,3	2 079	25,5	5 137	26,8	2,5
Polen	209	-18,4	498	-6,9	2,4	1 794	-15,7	4 186	-26,9	2,3
Portugal	26	333,3	76	280,0	2,9	93	75,5	189	-32,0	2,0
Rumänien	23	155,6	138	500,0	6,0	109	-34,3	602	-14,9	5,5
Russische Föderation	1	-85,7	4	-60,0	4,0	66	-32,7	108	-22,3	1,6
Schweden	138	-36,1	233	-37,9	1,7	1 264	-7,7	2 088	-14,9	1,7
Schweiz	441	12,5	937	0,5	2,1	2 684	4,2	6 153	2,4	2,3
Slowakei	22	-24,1	69	-29,6	3,1	203	-47,0	523	-47,0	2,6
Slowenien	11	83,3	32	33,3	2,9	49	-15,5	108	-50,0	2,2
Spanien	48	-25,0	85	-84,7	1,8	349	-29,2	733	-84,4	2,1
Tschechische Republik	48	-39,2	140	13,8	2,9	695	4,2	1 534	17,5	2,2
Türkei	1	-66,7	2	-50,0	2,0	65	-7,1	127	-17,0	2,0
Ukraine	20	66,7	42	61,5	2,1	149	-47,7	253	-49,7	1,7
Ungarn	16	-54,3	23	-71,3	1,4	134	-24,3	364	-29,9	2,7
Vereinigtes Königreich	241	-18,9	646	-21,2	2,7	1 581	-5,5	4 269	3,1	2,7
Zypern	4	300,0	16	700,0	4,0	15	-	35	-18,6	2,3
Sonstige europäische Länder	118	51,3	239	78,4	2,0	1 158	106,8	2 375	134,5	2,1

**Noch 8. Ankünfte, Übernachtungen und Aufenthaltsdauer der Gäste in Beherbergungsbetrieben (einschl. Camping)
nach Reisegebieten und Herkunftsländern**

Land Reisegebiet ----- Herkunftsland	September 2025					Januar bis September 2025				
	Ankünfte		Übernachtungen		durch- schn. Aufent- halts- dauer	Ankünfte		Übernachtungen		durch- schn. Aufent- halts- dauer
	insge- samt	Veränd. gegen- über Vorj.- monat	insge- samt	Veränd. gegen- über Vorj.- monat		insge- samt	Veränd. gegen- über Vorj.- zeitr.	insge- samt	Veränd. gegen- über Vorj.- zeitr.	
	Anzahl	%	Anzahl	%	Tage	Anzahl	%	Anzahl	%	Tage
Harz und Harzvorland										
Afrika	16	220,0	46	820,0	2,9	77	30,5	187	81,6	2,4
Südafrika	4	100,0	8	300,0	2,0	9	-59,1	19	-55,8	2,1
Sonstige afrikanische Länder	12	300,0	38	**	3,2	68	83,8	168	180,0	2,5
Asien	99	13,8	182	28,2	1,8	937	6,7	2 039	9,6	2,2
Arabische Golfstaaten	4	300,0	10	900,0	2,5	36	-28,0	75	-37,0	2,1
China (einschl. Hongkong)	14	-39,1	22	-50,0	1,6	237	15,6	594	6,6	2,5
Indien	4	-42,9	13	-23,5	3,3	61	-6,2	96	-28,4	1,6
Israel	27	285,7	46	228,6	1,7	183	25,3	398	32,7	2,2
Japan	18	-10,0	52	92,6	2,9	144	20,0	342	66,8	2,4
Korea, Republik	7	600,0	7	133,3	1,0	38	-54,2	60	-66,7	1,6
Taiwan	4	-71,4	4	-75,0	1,0	70	7,7	108	16,1	1,5
Sonstige asiatische Länder	21	50,0	28	40,0	1,3	168	16,7	366	34,6	2,2
Amerika	216	9,6	402	5,8	1,9	1 475	0,4	2 936	-1,6	2,0
Kanada	15	-11,8	35	25,0	2,3	106	-36,5	231	-33,6	2,2
Vereinigte Staaten	171	10,3	317	3,3	1,9	1 133	7,7	2 291	6,9	2,0
Sonstige nordamerik. Länder	-	-100,0	-	-100,0	-	10	150,0	17	112,5	1,7
Mittelamerika/Karibik	6	-25,0	12	-20,0	2,0	66	-2,9	132	-10,2	2,0
Brasilien	13	44,4	20	-	1,5	70	-27,1	128	-30,1	1,8
Sonstige südamerik. Länder	11	83,3	18	125,0	1,6	90	9,8	137	-12,2	1,5
Australien, Ozeanien	50	25,0	94	23,7	1,9	246	-16,9	503	-7,4	2,0
Australien	42	27,3	85	54,5	2,0	202	-18,5	417	-6,1	2,1
Neuseeland, Ozeanien	8	14,3	9	-57,1	1,1	44	-8,3	86	-13,1	2,0
Ohne Angaben	82	10,8	153	9,3	1,9	833	7,6	1 566	11,9	1,9

**Noch 8. Ankünfte, Übernachtungen und Aufenthaltsdauer der Gäste in Beherbergungsbetrieben (einschl. Camping)
nach Reisegebieten und Herkunftsländern**

Land Reisegebiet ----- Herkunftsland	September 2025					Januar bis September 2025				
	Ankünfte		Übernachtungen		durch- schn. Aufent- halts- dauer	Ankünfte		Übernachtungen		durch- schn. Aufent- halts- dauer
	insge- samt	Veränd. gegen- über Vorj.- monat	insge- samt	Veränd. gegen- über Vorj.- monat		insge- samt	Veränd. gegen- über Vorj.- zeitr.	insge- samt	Veränd. gegen- über Vorj.- zeitr.	
Anzahl	%	Anzahl	%	Tage	Anzahl	%	Anzahl	%	Tage	
	Halle, Saale, Unstrut									
Zusammen	78 050	1,2	165 869	-1,4	2,1	571 915	2,5	1 222 783	-1,0	2,1
Deutschland	72 378	0,5	154 896	-1,4	2,1	517 832	2,1	1 121 620	-0,7	2,2
Ausland	5 672	11,6	10 973	-2,1	1,9	54 083	6,5	101 163	-3,7	1,9
Europa	4 897	10,5	9 768	-2,4	2,0	48 382	5,4	91 008	-5,2	1,9
Belgien	126	61,5	224	76,4	1,8	1 309	24,3	2 389	20,8	1,8
Bulgarien	16	-20,0	17	-45,2	1,1	155	4,0	282	-52,8	1,8
Dänemark	381	-31,1	461	-47,3	1,2	8 639	1,6	10 431	-3,9	1,2
Estland	7	40,0	9	-25,0	1,3	93	181,8	179	171,2	1,9
Finnland	63	-21,3	191	40,4	3,0	649	34,4	1 570	54,8	2,4
Frankreich	159	-0,6	315	12,5	2,0	1 523	2,6	2 523	-8,7	1,7
Griechenland	14	-6,7	28	-28,2	2,0	150	4,9	345	50,0	2,3
Irland	15	15,4	23	-4,2	1,5	287	36,7	664	53,7	2,3
Island	-	-	-	-	-	9	-86,8	26	-73,2	2,9
Italien	168	-18,8	235	-36,0	1,4	1 791	12,7	3 179	29,1	1,8
Kroatien	39	225,0	156	766,7	4,0	221	-47,1	1 268	-7,2	5,7
Lettland	15	-46,4	26	-69,8	1,7	112	-16,4	174	-35,3	1,6
Litauen	16	-30,4	20	-28,6	1,3	182	5,2	340	18,9	1,9
Luxemburg	15	-6,3	18	-43,8	1,2	140	-21,8	199	-29,2	1,4
Malta	10	900,0	24	140,0	2,4	18	200,0	35	75,0	1,9
Niederlande	538	28,4	863	11,2	1,6	5 032	-10,6	8 343	-15,5	1,7
Norwegen	83	45,6	109	65,2	1,3	742	3,6	959	9,5	1,3
Österreich	441	2,6	655	-20,7	1,5	4 017	15,1	6 708	-1,5	1,7
Polen	632	4,6	2 072	-13,2	3,3	5 888	5,7	18 500	-6,4	3,1
Portugal	47	113,6	71	77,5	1,5	166	-31,4	345	-27,1	2,1
Rumänien	81	-34,1	200	-63,7	2,5	694	14,1	1 770	-37,9	2,6
Russische Föderation	4	-60,0	4	-86,2	1,0	96	-45,1	145	-62,5	1,5
Schweden	346	-25,3	396	-36,8	1,1	4 197	8,0	5 227	1,4	1,2
Schweiz	407	20,8	737	34,0	1,8	3 180	6,2	5 302	3,8	1,7
Slowakei	82	36,7	334	-17,5	4,1	713	28,7	3 251	24,9	4,6
Slowenien	31	210,0	225	**	7,3	255	1,2	1 237	-10,3	4,9
Spanien	81	-15,6	123	-14,0	1,5	744	1,8	1 281	-24,6	1,7
Tschechische Republik	506	321,7	645	56,9	1,3	2 352	56,2	3 599	-22,0	1,5
Türkei	24	-	399	587,9	16,6	232	-9,7	775	41,7	3,3
Ukraine	41	-58,2	63	-60,4	1,5	701	-33,3	1 556	-52,1	2,2
Ungarn	47	17,5	75	-5,1	1,6	442	-3,1	904	-36,2	2,0
Vereinigtes Königreich	123	-30,9	211	-32,4	1,7	1 643	32,9	2 732	28,7	1,7
Zypern	5	150,0	6	100,0	1,2	30	25,0	38	-2,6	1,3
Sonstige europäische Länder	334	158,9	833	64,6	2,5	1 980	4,4	4 732	9,5	2,4

**Noch 8. Ankünfte, Übernachtungen und Aufenthaltsdauer der Gäste in Beherbergungsbetrieben (einschl. Camping)
nach Reisegebieten und Herkunftsländern**

Land Reisegebiet ----- Herkunftsland	September 2025					Januar bis September 2025				
	Ankünfte		Übernachtungen		durch- schn. Aufent- halts- dauer	Ankünfte		Übernachtungen		durch- schn. Aufent- halts- dauer
	insge- samt	Veränd. gegen- über Vorj.- monat	insge- samt	Veränd. gegen- über Vorj.- monat		insge- samt	Veränd. gegen- über Vorj.- zeitr.	insge- samt	Veränd. gegen- über Vorj.- zeitr.	
	Anzahl	%	Anzahl	%	Tage	Anzahl	%	Anzahl	%	Tage
Halle, Saale, Unstrut										
Afrika	30	76,5	66	-19,5	2,2	298	1,4	445	-26,0	1,5
Südafrika	4	-	8	100,0	2,0	19	-42,4	27	-59,1	1,4
Sonstige afrikanische Länder	26	100,0	58	-25,6	2,2	279	6,9	418	-21,9	1,5
Asien	256	-	368	-12,0	1,4	2 178	31,8	3 979	21,9	1,8
Arabische Golfstaaten	40	-21,6	61	15,1	1,5	274	45,7	390	40,8	1,4
China (einschl. Hongkong)	69	60,5	91	54,2	1,3	496	34,8	772	13,0	1,6
Indien	23	27,8	41	-4,7	1,8	112	5,7	251	-22,5	2,2
Israel	10	-60,0	23	-36,1	2,3	113	0,9	199	15,0	1,8
Japan	16	-23,8	24	-63,6	1,5	195	32,7	275	-5,5	1,4
Korea, Republik	8	-69,2	10	-61,5	1,3	58	-60,8	280	14,3	4,8
Taiwan	1	-50,0	1	-50,0	1,0	25	-7,4	35	-25,5	1,4
Sonstige asiatische Länder	89	27,1	117	-12,0	1,3	905	62,5	1 777	45,2	2,0
Amerika	296	-0,7	481	-4,4	1,6	2 033	-3,0	3 907	0,4	1,9
Kanada	22	144,4	35	150,0	1,6	182	17,4	503	39,3	2,8
Vereinigte Staaten	222	8,8	377	5,6	1,7	1 461	2,4	2 519	-0,4	1,7
Sonstige nordamerik. Länder	-	-	-	-	-	-	-100,0	-	-100,0	-
Mittelamerika/Karibik	2	-96,7	2	-97,7	1,0	180	-31,0	410	-21,8	2,3
Brasilien	10	66,7	21	250,0	2,1	73	-12,0	240	38,7	3,3
Sonstige südamerik. Länder	40	110,5	46	15,0	1,2	137	25,7	235	30,6	1,7
Australien, Ozeanien	33	10,0	47	-48,9	1,4	152	-50,8	259	-43,9	1,7
Australien	29	26,1	43	-46,3	1,5	124	-55,9	212	-48,7	1,7
Neuseeland, Ozeanien	4	-42,9	4	-66,7	1,0	28	-	47	-4,1	1,7
Ohne Angaben	160	226,5	243	138,2	1,5	1 040	89,1	1 565	83,9	1,5

**Noch 8. Ankünfte, Übernachtungen und Aufenthaltsdauer der Gäste in Beherbergungsbetrieben (einschl. Camping)
nach Reisegebieten und Herkunftsländern**

Land Reisegebiet ----- Herkunftsland	September 2025					Januar bis September 2025				
	Ankünfte		Übernachtungen		durch- schn. Aufent- halts- dauer	Ankünfte		Übernachtungen		durch- schn. Aufent- halts- dauer
	insge- samt	Veränd. gegen- über Vorj.- monat	insge- samt	Veränd. gegen- über Vorj.- monat		insge- samt	Veränd. gegen- über Vorj.- zeitr.	insge- samt	Veränd. gegen- über Vorj.- zeitr.	
Anzahl	%	Anzahl	%	Tage	Anzahl	%	Anzahl	%	Tage	
	Anhalt-Wittenberg									
Zusammen	53 070	-4,7	121 072	-0,8	2,3	400 377	-2,2	964 449	-2,7	2,4
Deutschland	48 557	-4,0	112 590	-0,2	2,3	362 459	-1,6	889 425	-2,6	2,5
Ausland	4 513	-11,5	8 482	-8,5	1,9	37 918	-7,8	75 024	-4,1	2,0
Europa	3 200	-20,2	6 660	-12,0	2,1	30 777	-13,1	63 362	-8,4	2,1
Belgien	48	-43,5	79	-43,6	1,6	640	-7,9	1 020	-10,2	1,6
Bulgarien	16	-	78	200,0	4,9	171	78,1	421	147,6	2,5
Dänemark	220	-9,1	392	7,1	1,8	3 122	-14,7	5 075	3,0	1,6
Estland	10	-	15	-	1,5	156	92,6	276	87,8	1,8
Finnland	34	-20,9	51	6,3	1,5	367	-13,0	626	-12,0	1,7
Frankreich	75	-24,2	126	-17,1	1,7	1 124	-5,6	1 798	-2,3	1,6
Griechenland	5	-37,5	5	-37,5	1,0	49	-69,6	79	-71,0	1,6
Irland	14	-30,0	22	-31,3	1,6	144	-26,9	247	-49,7	1,7
Island	2	-33,3	4	-	2,0	40	135,3	73	217,4	1,8
Italien	78	-27,1	106	-47,3	1,4	995	-10,0	1 738	-2,5	1,7
Kroatien	17	-52,8	78	-11,4	4,6	135	-51,3	377	-45,6	2,8
Lettland	10	-37,5	14	-39,1	1,4	104	-18,1	206	2,0	2,0
Litauen	22	46,7	34	112,5	1,5	184	-21,7	302	-12,0	1,6
Luxemburg	7	-36,4	16	23,1	2,3	105	-6,3	155	-7,2	1,5
Malta	-	-100,0	-	-100,0	-	7	-	12	9,1	1,7
Niederlande	387	-21,2	922	-10,8	2,4	3 436	-23,0	6 899	-23,6	2,0
Norwegen	51	-12,1	71	-18,4	1,4	606	1,8	920	-12,8	1,5
Österreich	351	8,0	953	86,9	2,7	2 623	1,4	4 685	1,2	1,8
Polen	528	-24,8	1 467	12,8	2,8	5 094	-9,6	16 046	19,2	3,1
Portugal	6	-76,0	45	-85,3	7,5	125	-54,4	1 401	-35,2	11,2
Rumänien	59	68,6	138	-63,9	2,3	293	-4,9	957	-61,2	3,3
Russische Föderation	3	200,0	4	300,0	1,3	32	-86,7	43	-85,1	1,3
Schweden	320	-44,6	389	-53,1	1,2	3 209	-21,8	4 170	-25,9	1,3
Schweiz	277	-31,6	429	-33,3	1,5	2 318	-19,8	3 807	-19,1	1,6
Slowakei	120	1,7	307	8,1	2,6	1 028	34,6	2 522	28,8	2,5
Slowenien	11	-57,7	24	-54,7	2,2	149	-32,3	256	-64,8	1,7
Spanien	59	-13,2	110	-0,9	1,9	535	5,7	830	16,2	1,6
Tschechische Republik	141	-5,4	262	-30,1	1,9	1 426	-10,7	3 525	5,0	2,5
Türkei	5	-72,2	8	-75,0	1,6	82	-14,6	157	-29,0	1,9
Ukraine	44	33,3	46	17,9	1,0	399	2,3	1 075	78,3	2,7
Ungarn	55	-8,3	142	-20,7	2,6	453	-6,0	1 192	-43,1	2,6
Vereinigtes Königreich	148	12,1	192	12,3	1,3	1 017	-14,9	1 590	-7,3	1,6
Zypern	2	-	4	-	2,0	2	-60,0	4	-20,0	2,0
Sonstige europäische Länder	75	5,6	127	25,7	1,7	607	-11,0	878	-38,6	1,4

**Noch 8. Ankünfte, Übernachtungen und Aufenthaltsdauer der Gäste in Beherbergungsbetrieben (einschl. Camping)
nach Reisegebieten und Herkunftsländern**

Land Reisegebiet ----- Herkunftsland	September 2025					Januar bis September 2025				
	Ankünfte		Übernachtungen		durch- schn. Aufent- halts- dauer	Ankünfte		Übernachtungen		durch- schn. Aufent- halts- dauer
	insge- samt	Veränd. gegen- über Vorj.- monat	insge- samt	Veränd. gegen- über Vorj.- monat		insge- samt	Veränd. gegen- über Vorj.- zeitr.	insge- samt	Veränd. gegen- über Vorj.- zeitr.	
	Anzahl	%	Anzahl	%	Tage	Anzahl	%	Anzahl	%	Tage
Anhalt-Wittenberg										
Afrika	21	16,7	23	-41,0	1,1	112	-5,1	166	-7,8	1,5
Südafrika	5	-44,4	5	-61,5	1,0	18	-41,9	18	-66,0	1,0
Sonstige afrikanische Länder	16	77,8	18	-30,8	1,1	94	8,0	148	16,5	1,6
Asien	255	-27,8	324	-41,7	1,3	2 521	20,6	4 009	44,1	1,6
Arabische Golfstaaten	-	-100,0	-	-100,0	-	21	-58,0	39	-51,9	1,9
China (einschl. Hongkong)	37	23,3	64	-4,5	1,7	461	143,9	1 156	270,5	2,5
Indien	6	-90,5	13	-87,9	2,2	54	-40,0	205	39,5	3,8
Israel	14	75,0	16	-20,0	1,1	83	29,7	160	77,8	1,9
Japan	60	130,8	65	132,1	1,1	231	68,6	260	49,4	1,1
Korea, Republik	89	-33,6	107	-41,2	1,2	968	1,6	1 088	-1,2	1,1
Taiwan	15	-64,3	16	-63,6	1,1	85	54,5	100	72,4	1,2
Sonstige asiatische Länder	34	-2,9	43	-51,1	1,3	618	11,8	1 001	22,1	1,6
Amerika	509	-18,2	817	-15,1	1,6	2 919	-3,0	5 288	0,4	1,8
Kanada	33	37,5	51	59,4	1,5	207	31,8	307	10,8	1,5
Vereinigte Staaten	427	-22,6	654	-23,6	1,5	2 442	-2,4	4 479	11,6	1,8
Sonstige nordamerik. Länder	4	-	6	50,0	1,5	10	-33,3	21	-8,7	2,1
Mittelamerika/Karibik	2	-91,3	2	-91,7	1,0	62	-60,5	113	-78,9	1,8
Brasilien	19	35,7	24	-25,0	1,3	108	13,7	152	-23,6	1,4
Sonstige südamerik. Länder	24	380,0	80	471,4	3,3	90	8,4	216	-1,8	2,4
Australien, Ozeanien	55	-12,7	66	-9,6	1,2	259	12,6	340	-5,8	1,3
Australien	25	-39,0	35	-28,6	1,4	207	8,9	281	-7,0	1,4
Neuseeland, Ozeanien	30	36,4	31	29,2	1,0	52	30,0	59	-	1,1
Ohne Angaben	473	**	592	810,8	1,3	1 330	401,9	1 859	301,5	1,4

**Noch 8. Ankünfte, Übernachtungen und Aufenthaltsdauer der Gäste in Beherbergungsbetrieben (einschl. Camping)
nach Reisegebieten und Herkunftsländern**

Land Reisegebiet ----- Herkunftsland	September 2025					Januar bis September 2025				
	Ankünfte		Übernachtungen		durch- schn. Aufent- halts- dauer	Ankünfte		Übernachtungen		durch- schn. Aufent- halts- dauer
	insge- samt	Veränd. gegen- über Vorj.- monat	insge- samt	Veränd. gegen- über Vorj.- monat		insge- samt	Veränd. gegen- über Vorj.- zeitr.	insge- samt	Veränd. gegen- über Vorj.- zeitr.	
	Anzahl	%	Anzahl	%	Tage	Anzahl	%	Anzahl	%	Tage
	Magdeburg, Börde-Elbe-Heide									
Zusammen	84 893	4,5	181 509	1,3	2,1	633 471	0,6	1 436 040	-0,9	2,3
Deutschland	77 357	5,2	166 237	3,0	2,1	564 589	0,1	1 303 640	-	2,3
Ausland	7 536	-2,3	15 272	-13,5	2,0	68 882	5,4	132 400	-8,8	1,9
Europa	6 699	-4,8	13 019	-19,4	1,9	60 165	-1,2	115 513	-14,9	1,9
Belgien	211	12,2	352	29,9	1,7	2 128	5,8	3 501	5,5	1,6
Bulgarien	23	-14,8	47	-43,4	2,0	233	-29,8	676	-52,2	2,9
Dänemark	462	10,5	679	-5,7	1,5	5 780	9,8	8 743	14,1	1,5
Estland	21	-12,5	30	-11,8	1,4	221	22,1	408	62,5	1,8
Finnland	38	-45,7	56	-66,3	1,5	372	-16,8	655	-15,0	1,8
Frankreich	156	-4,9	426	32,7	2,7	1 724	23,8	3 984	76,2	2,3
Griechenland	38	171,4	64	128,6	1,7	153	18,6	264	22,8	1,7
Irland	68	277,8	73	265,0	1,1	294	38,0	672	77,3	2,3
Island	13	-	13	-45,8	1,0	97	-23,0	474	-14,7	4,9
Italien	215	-11,9	351	-34,9	1,6	1 474	-2,1	3 359	10,1	2,3
Kroatien	22	57,1	58	-82,7	2,6	196	-6,7	393	-62,9	2,0
Lettland	53	8,2	89	12,7	1,7	400	23,8	567	21,2	1,4
Litauen	150	80,7	233	36,3	1,6	1 201	2,7	1 577	10,4	1,3
Luxemburg	27	42,1	47	80,8	1,7	231	33,5	479	51,1	2,1
Malta	-	-	-	-	-	46	283,3	53	178,9	1,2
Niederlande	1 315	11,3	2 002	3,7	1,5	12 019	1,0	18 748	8,5	1,6
Norwegen	94	2,2	122	-28,7	1,3	923	-2,5	1 257	0,6	1,4
Österreich	379	-3,8	885	12,0	2,3	3 456	-11,3	7 002	-10,5	2,0
Polen	1 056	-12,9	2 480	-44,2	2,3	8 999	-5,2	20 763	-51,8	2,3
Portugal	34	21,4	266	101,5	7,8	334	30,5	2 714	38,8	8,1
Rumänien	88	27,5	173	8,1	2,0	792	11,9	2 084	-22,8	2,6
Russische Föderation	72	41,2	378	530,0	5,3	183	-12,9	535	30,2	2,9
Schweden	380	-34,7	534	-28,6	1,4	2 135	-17,0	2 930	-21,7	1,4
Schweiz	340	-2,9	685	-12,8	2,0	2 896	9,9	5 644	4,6	1,9
Slowakei	68	3,0	200	-37,1	2,9	548	-0,4	2 480	20,8	4,5
Slowenien	29	26,1	78	-55,7	2,7	263	29,6	1 344	106,8	5,1
Spanien	149	140,3	430	287,4	2,9	867	33,6	2 794	59,2	3,2
Tschechische Republik	170	24,1	335	-6,4	2,0	1 774	6,0	3 388	8,5	1,9
Türkei	45	104,5	67	139,3	1,5	228	-0,4	441	-18,8	1,9
Ukraine	100	-20,6	127	-17,5	1,3	969	-7,3	1 321	-16,5	1,4
Ungarn	77	-23,8	113	-63,0	1,5	636	6,2	1 213	-33,7	1,9
Vereinigtes Königreich	275	-19,1	483	-33,5	1,8	2 631	-23,5	4 788	-23,8	1,8
Zypern	6	100,0	6	100,0	1,0	33	175,0	34	78,9	1,0
Sonstige europäische Länder	525	-38,2	1 137	-41,5	2,2	5 929	-7,3	10 228	-7,5	1,7

**Noch 8. Ankünfte, Übernachtungen und Aufenthaltsdauer der Gäste in Beherbergungsbetrieben (einschl. Camping)
nach Reisegebieten und Herkunftsländern**

Land Reisegebiet ----- Herkunftsland	September 2025					Januar bis September 2025				
	Ankünfte		Übernachtungen		durch- schn. Aufent- halts- dauer	Ankünfte		Übernachtungen		durch- schn. Aufent- halts- dauer
	insge- samt	Veränd. gegen- über Vorj.- monat	insge- samt	Veränd. gegen- über Vorj.- monat		insge- samt	Veränd. gegen- über Vorj.- zeitr.	insge- samt	Veränd. gegen- über Vorj.- zeitr.	
	Anzahl	%	Anzahl	%	Tage	Anzahl	%	Anzahl	%	Tage
Magdeburg, Elbe-Börde-Heide										
Afrika	47	147,4	82	-11,8	1,7	286	82,2	499	-1,4	1,7
Südafrika	5	66,7	13	-55,2	2,6	31	55,0	45	-40,8	1,5
Sonstige afrikanische Länder	42	162,5	69	7,8	1,6	255	86,1	454	5,6	1,8
Asien	355	62,1	591	31,0	1,7	1 677	17,4	3 311	6,2	2,0
Arabische Golfstaaten	23	64,3	42	23,5	1,8	121	15,2	272	4,2	2,2
China (einschl. Hongkong)	158	154,8	236	88,8	1,5	590	35,0	1 074	12,5	1,8
Indien	19	5,6	24	-17,2	1,3	139	17,8	262	-20,1	1,9
Israel	32	128,6	66	112,9	2,1	159	25,2	327	-3,8	2,1
Japan	52	188,9	107	234,4	2,1	193	54,4	339	28,4	1,8
Korea, Republik	5	-16,7	9	12,5	1,8	42	-2,3	66	4,8	1,6
Taiwan	13	-53,6	20	-74,7	1,5	67	-6,9	168	20,9	2,5
Sonstige asiatische Länder	53	-10,2	87	-23,0	1,6	366	-8,7	803	4,7	2,2
Amerika	317	6,0	1 356	91,8	4,3	4 439	120,0	9 665	119,2	2,2
Kanada	19	11,8	26	-50,0	1,4	163	26,4	357	8,8	2,2
Vereinigte Staaten	233	3,1	1 148	165,1	4,9	3 796	133,9	8 431	159,1	2,2
Sonstige nordamerik. Länder	4	100,0	9	-55,0	2,3	21	133,3	28	-	1,3
Mittelamerika/Karibik	16	166,7	48	500,0	3,0	105	34,6	205	45,4	2,0
Brasilien	18	-40,0	48	-68,4	2,7	124	51,2	218	-28,3	1,8
Sonstige südamerik. Länder	27	50,0	77	83,3	2,9	230	137,1	426	20,0	1,9
Australien, Ozeanien	29	-65,1	60	-63,2	2,1	292	11,9	554	-7,0	1,9
Australien	19	-75,0	40	-73,9	2,1	213	6,5	402	-10,1	1,9
Neuseeland, Ozeanien	10	42,9	20	100,0	2,0	79	29,5	152	2,0	1,9
Ohne Angaben	89	50,8	164	92,9	1,8	2 023	259,3	2 858	221,1	1,4

**Noch 8. Ankünfte, Übernachtungen und Aufenthaltsdauer der Gäste in Beherbergungsbetrieben (einschl. Camping)
nach Reisegebieten und Herkunftsländern**

Land Reisegebiet ----- Herkunftsland	September 2025					Januar bis September 2025				
	Ankünfte		Übernachtungen		durch- schn. Aufent- halts- dauer	Ankünfte		Übernachtungen		durch- schn. Aufent- halts- dauer
	insge- samt	Veränd. gegen- über Vorj.- monat	insge- samt	Veränd. gegen- über Vorj.- monat		insge- samt	Veränd. gegen- über Vorj.- zeitr.	insge- samt	Veränd. gegen- über Vorj.- zeitr.	
	Anzahl	%	Anzahl	%	Tage	Anzahl	%	Anzahl	%	Tage
Altmark										
Zusammen	26 830	0,2	68 768	1,0	2,6	194 974	-3,4	533 437	-2,5	2,7
Deutschland	25 706	-0,5	65 103	0,4	2,5	187 145	-3,7	509 653	-1,6	2,7
Ausland	1 124	19,6	3 665	12,2	3,3	7 829	3,7	23 784	-17,6	3,0
Europa	986	17,2	3 352	8,1	3,4	6 743	0,7	21 890	-20,3	3,2
Belgien	79	-	164	18,0	2,1	201	-3,8	433	16,1	2,2
Bulgarien	8	300,0	510	**	63,8	47	42,4	1 451	**	30,9
Dänemark	49	11,4	97	54,0	2,0	734	10,7	1 796	20,1	2,4
Estland	3	-	3	-	1,0	14	-	21	-75,3	1,5
Finnland	10	42,9	30	87,5	3,0	96	-40,4	462	-29,9	4,8
Frankreich	24	-11,1	37	-9,8	1,5	202	21,7	343	0,9	1,7
Griechenland	1	-	1	-	1,0	3	-25,0	3	-40,0	1,0
Irland	8	166,7	28	833,3	3,5	51	104,0	167	263,0	3,3
Island	-	-	-	-	-	-	-100,0	-	-100,0	-
Italien	24	-7,7	73	-12,0	3,0	199	23,6	637	85,7	3,2
Kroatien	9	800,0	153	**	17,0	25	25,0	328	231,3	13,1
Lettland	25	**	290	**	11,6	51	-7,3	437	57,2	8,6
Litauen	1	-	1	-	1,0	59	5,4	117	-54,3	2,0
Luxemburg	2	-	2	-33,3	1,0	17	142,9	19	72,7	1,1
Malta	-	-	-	-	-	-	-100,0	-	-100,0	-
Niederlande	324	24,6	843	0,1	2,6	1 921	12,6	4 985	12,0	2,6
Norwegen	29	163,6	39	160,0	1,3	128	-12,9	188	-23,0	1,5
Österreich	39	-4,9	67	1,5	1,7	471	18,6	800	-11,6	1,7
Polen	123	10,8	457	-51,0	3,7	798	-13,3	3 388	-63,9	4,2
Portugal	6	20,0	13	116,7	2,2	43	-6,5	136	63,9	3,2
Rumänien	2	-66,7	6	-96,5	3,0	116	54,7	953	7,3	8,2
Russische Föderation	-	-100,0	-	-100,0	-	12	100,0	227	**	18,9
Schweden	42	10,5	54	-15,6	1,3	295	28,3	399	8,7	1,4
Schweiz	81	5,2	136	22,5	1,7	436	-17,3	733	-18,1	1,7
Slowakei	-	-100,0	180	**	-	156	-46,6	1 891	48,3	12,1
Slowenien	1	-	2	-	2,0	4	-94,4	6	-99,5	1,5
Spanien	41	720,0	46	475,0	1,1	125	104,9	205	122,8	1,6
Tschechische Republik	24	166,7	50	-51,9	2,1	227	5,1	995	-16,2	4,4
Türkei	-	-	-	-	-	11	266,7	20	66,7	1,8
Ukraine	1	-88,9	5	-96,0	5,0	18	-85,7	105	-94,1	5,8
Ungarn	2	-50,0	2	-81,8	1,0	44	22,2	109	58,0	2,5
Vereinigtes Königreich	27	-58,5	53	-81,2	2,0	205	-4,2	449	-19,7	2,2
Zypern	-	-	-	-	-	6	100,0	8	166,7	1,3
Sonstige europäische Länder	1	-75,0	10	25,0	10,0	28	-30,0	79	-14,1	2,8

**Noch 8. Ankünfte, Übernachtungen und Aufenthaltsdauer der Gäste in Beherbergungsbetrieben (einschl. Camping)
nach Reisegebieten und Herkunftsländern**

Land Reisegebiet ----- Herkunftsland	September 2025					Januar bis September 2025				
	Ankünfte		Übernachtungen		durch- schn. Aufent- halts- dauer	Ankünfte		Übernachtungen		durch- schn. Aufent- halts- dauer
	insge- samt	Veränd. gegen- über Vorj.- monat	insge- samt	Veränd. gegen- über Vorj.- monat		insge- samt	Veränd. gegen- über Vorj.- zeitr.	insge- samt	Veränd. gegen- über Vorj.- zeitr.	
	Anzahl	%	Anzahl	%	Tage	Anzahl	%	Anzahl	%	Tage
	Altmark									
Afrika	-	-	-	-	-	12	-	19	-34,5	1,6
Südafrika	-	-	-	-	-	5	150,0	6	-	1,2
Sonstige afrikanische Länder	-	-	-	-	-	7	-30,0	13	-43,5	1,9
Asien	6	-25,0	8	-27,3	1,3	107	50,7	268	179,2	2,5
Arabische Golfstaaten	1	-	2	-	2,0	24	300,0	123	**	5,1
China (einschl. Hongkong)	-	-100,0	-	-100,0	-	19	72,7	43	230,8	2,3
Indien	-	-100,0	-	-100,0	-	12	140,0	27	350,0	2,3
Israel	2	-	2	-	1,0	21	133,3	34	277,8	1,6
Japan	-	-	-	-	-	11	-52,2	12	-58,6	1,1
Korea, Republik	-	-	-	-	-	2	100,0	6	500,0	3,0
Taiwan	-	-	-	-	-	-	-100,0	-	-100,0	-
Sonstige asiatische Länder	3	50,0	4	-	1,3	18	80,0	23	43,8	1,3
Amerika	39	85,7	80	220,0	2,1	273	43,7	499	62,0	1,8
Kanada	11	175,0	47	-	4,3	46	70,4	146	131,7	3,2
Vereinigte Staaten	25	66,7	30	66,7	1,2	175	38,9	262	31,0	1,5
Sonstige nordamerik. Länder	1	-	1	-	1,0	1	-66,7	1	-75,0	1,0
Mittelamerika/Karibik	-	-100,0	-	-100,0	-	18	50,0	33	153,8	1,8
Brasilien	2	100,0	2	100,0	1,0	24	380,0	47	840,0	2,0
Sonstige südamerik. Länder	-	-	-	-	-	9	-47,1	10	-56,5	1,1
Australien, Ozeanien	5	-37,5	15	50,0	3,0	53	17,8	115	117,0	2,2
Australien	4	-	14	180,0	3,5	42	35,5	100	185,7	2,4
Neuseeland, Ozeanien	1	-75,0	1	-80,0	1,0	11	-21,4	15	-16,7	1,4
Ohne Angaben	88	41,9	210	78,0	2,4	641	19,8	993	9,6	1,5

9. Beherbergungsbetriebe (einschl. Camping), darunter Hotels (ohne Hotel garnis), Schlafgelegenheiten und Auslastung der Kapazitäten für ausgewählte Gemeinden und touristische Zielorte

Gemeinde Betriebe gesamt dar. Hotels (ohne Hotels garnis)	September 2025							Jan. bis September 2025
	Betriebe			in den Betrieben angebotene Schlafgelegenheiten ¹				durch- schnitt- liche Aus- lastung
	ins- gesamt	darunter geöffnete		ins- gesamt	Verände- rung ge- genüber dem Vor- jahres- monat	durch- schnitt- liche Aus- lastung	nachrichtlich	
		zu- sammen	Verände- rung ge- genüber dem Vor- jahres- monat				maximales Angebot an Schlafge- legenheiten der letzten 13 Monate	
							Anzahl	
Annaburg, Stadt	2	2	-
dar. Hotels (ohne Hotels garnis)	-	-	-	-	-	-	-	-
Arendsee (Altmark), Stadt	16	16	-	1 683	1,4	37,5	1 885	34,2
dar. Hotels (ohne Hotels garnis)	4	4	-	200	7,0	49,2	200	36,3
Arnstein, Stadt	3	3	-
dar. Hotels (ohne Hotels garnis)	1	1	-
Aschersleben, Stadt	9	9	-	355	-2,7	32,6	366	27,2
dar. Hotels (ohne Hotels garnis)	5	5	-
Bad Bibra, Stadt	4	4	-
dar. Hotels (ohne Hotels garnis)	2	2	-
Bad Dürrenberg, Solestadt	4	4	-
dar. Hotels (ohne Hotels garnis)	3	3	-
Bad Lauchstädt, Goethestadt	4	4	33,3
dar. Hotels (ohne Hotels garnis)	1	1	-
Bad Schmiedeberg	10	10	-	1 483	-	53,5	1 591	54,2
dar. Hotels (ohne Hotels garnis)	3	3	-
Ballenstedt, Stadt	6	6	20,0	233	9,4	42,6	233	38,3
dar. Hotels (ohne Hotels garnis)	2	2	-
Barby, Stadt	5	5	-
dar. Hotels (ohne Hotels garnis)	-	-	-	-	-	-	-	-
Bernburg (Saale), Stadt	13	13	-	748	-	43,5	748	35,3
dar. Hotels (ohne Hotels garnis)	5	5	-
Bitterfeld-Wolfen, Stadt	13	12	-	1 197	-0,3	29,8	1 275	25,2
dar. Hotels (ohne Hotels garnis)	6	5	-	258	-	30,6	333	28,9
Blankenburg (Harz), Stadt	21	19	-	1 293	8,6	47,7	1 335	40,3
dar. Hotels (ohne Hotels garnis)	9	7	-12,5
Burg, Stadt	7	7	16,7	380	7,0	36,9	381	34,6
dar. Hotels (ohne Hotels garnis)	2	2	-
Coswig (Anhalt), Stadt	7	7	-	804	-	22,3	804	21,0
dar. Hotels (ohne Hotels garnis)	2	2	-
Dessau-Roßlau, Stadt	28	28	7,7	2 008	3,2	40,9	2 053	34,9
dar. Hotels (ohne Hotels garnis)	8	8	-	1 030	-0,1	48,5	1 036	43,4
Eisleben, Lutherstadt	13	10	-16,7	294	-15,5	40,6	381	33,0
dar. Hotels (ohne Hotels garnis)	6	5	-16,7
Falkenstein/Harz, Stadt	8	7	40,0	239	86,7	13,9	379	14,1
dar. Hotels (ohne Hotels garnis)	3	2	-
Flechtingen	5	5	-
dar. Hotels (ohne Hotels garnis)	-	-	-	-	-	-	-	-
Freyburg (Unstrut), Stadt	11	11	-8,3	454	-3,0	64,4	459	40,3
dar. Hotels (ohne Hotels garnis)	7	7	-
Gardelegen, Hansestadt	12	11	-	543	-2,2	16,9	612	16,8
dar. Hotels (ohne Hotels garnis)	3	2	-
Genthin, Stadt	9	8	-11,1	315	-1,6	28,6	336	25,3
dar. Hotels (ohne Hotels garnis)	3	3	-

¹ Doppelbetten zählen als 2 Schlafgelegenheiten. Für Camping wird 1 Stellplatz in 4 Schlafgelegenheiten umgerechnet.

Noch 9. Beherbergungsbetriebe (einschl. Camping), darunter Hotels (ohne Hotels garnis), Schlafgelegenheiten und Auslastung der Kapazitäten für ausgewählte Gemeinden und touristische Zielorte

Gemeinde Betriebe gesamt dar. Hotels (ohne Hotels garnis)	September 2025							Jan. bis September 2025
	Betriebe			in den Betrieben angebotene Schlafgelegenheiten ¹				durch- schnitt- liche Aus- lastung
	ins- gesamt	darunter geöffnete		ins- gesamt	Verände- rung ge- genüber dem Vor- jahres- monat	durch- schnitt- liche Aus- lastung	nachrichtlich	
		zu- sammen	Verände- rung ge- genüber dem Vor- jahres- monat				maximales Angebot an Schlafge- legenheiten der letzten 13 Monate	
							Anzahl	
Gräfenhainichen, Stadt	5	5	-	287	-6,5	8,3	307	9,6
dar. Hotels (ohne Hotels garnis)	1	1	-
Halberstadt, Stadt	15	13	-7,1	806	-4,3	39,1	1 026	33,8
dar. Hotels (ohne Hotels garnis)	8	8	-	500	-0,6	48,8	514	41,5
Haldensleben, Stadt	9	9	-	438	-0,5	30,5	440	26,0
dar. Hotels (ohne Hotels garnis)	3	3	-
Halle (Saale), Stadt	44	41	5,1	3 149	3,9	45,5	3 357	38,2
dar. Hotels (ohne Hotels garnis)	14	12	-	1 200	-2,0	42,8	1 304	33,1
Harzgerode, Stadt	12	10	-	1 812	-0,1	23,2	2 022	18,6
dar. Hotels (ohne Hotels garnis)	5	5	-
Havelberg, Hansestadt	8	5	-	503	-6,2	25,3	684	26,6
dar. Hotels (ohne Hotels garnis)	2	1	-50,0
Hettstedt, Stadt	3	3	-
dar. Hotels (ohne Hotels garnis)	1	1	-
Hohenmölsen, Stadt	6	6	-	597	3,5	20,8	597	26,3
dar. Hotels (ohne Hotels garnis)	1	1	-
Ilseburg (Harz), Stadt	20	19	-5,0	1 345	-2,0	31,3	1 412	27,2
dar. Hotels (ohne Hotels garnis)	8	7	-12,5	560	-8,0	52,6	620	45,0
Jessen (Elster), Stadt	5	5	-	124	-2,4	41,2	127	29,9
dar. Hotels (ohne Hotels garnis)	3	3	-
Kalbe (Milde), Stadt	7	6	-	374	-2,6	69,2	466	62,0
dar. Hotels (ohne Hotels garnis)	3	2	-
Kamern	5	4	-20,0
dar. Hotels (ohne Hotels garnis)	-	-	-	-	-	-	-	-
Kelbra (Kyffhäuser), Stadt	8	6	-	934	-	19,1	1 028	17,5
dar. Hotels (ohne Hotels garnis)	3	1	-
Kemberg, Stadt	11	9	-	1 235	-	21,0	1 309	26,0
dar. Hotels (ohne Hotels garnis)	2	2	-
Klötze, Stadt	5	4	-	76	-18,3	24,1	129	15,5
dar. Hotels (ohne Hotels garnis)	3	2	-
Köthen (Anhalt), Stadt	7	6	-14,3	223	-6,3	24,1	239	20,3
dar. Hotels (ohne Hotels garnis)	2	2	-
Magdeburg, Landeshauptstadt	50	49	-	6 500	1,0	40,2	6 589	34,5
dar. Hotels (ohne Hotels garnis)	20	19	-	3 605	1,0	46,4	3 639	37,3
Merseburg, Stadt	10	10	25,0
dar. Hotels (ohne Hotels garnis)	9	9	12,5
Naumburg (Saale), Stadt	50	46	-	3 718	-0,9	43,1	3 957	38,4
dar. Hotels (ohne Hotels garnis)	15	14	-	569	-6,3	54,8	743	34,2
Nebra (Unstrut), Stadt	3	3	-
dar. Hotels (ohne Hotels garnis)	2	2	-
Oberharz am Brocken, Stadt	39	36	-2,7	3 269	-0,7	23,4	3 414	24,4
dar. Hotels (ohne Hotels garnis)	13	13	-	715	-1,0	31,2	733	32,0
Oranienbaum-Wörlitz, Stadt	13	11	-15,4	699	-13,2	51,8	761	37,1
dar. Hotels (ohne Hotels garnis)	7	7	-	592	2,1	52,3	592	39,2

¹ Doppelbetten zählen als 2 Schlafgelegenheiten. Für Camping wird 1 Stellplatz in 4 Schlafgelegenheiten umgerechnet.

Noch 9. Beherbergungsbetriebe (einschl. Camping), darunter Hotels (ohne Hotels garnis), Schlafgelegenheiten und Auslastung der Kapazitäten für ausgewählte Gemeinden und touristische Zielorte

Gemeinde Betriebe gesamt dar. Hotels (ohne Hotels garnis)	September 2025							Jan. bis September 2025
	Betriebe			in den Betrieben angebotene Schlafgelegenheiten ¹				durch- schnitt- liche Aus- lastung
	ins- gesamt	darunter geöffnete		ins- gesamt	Verände- rung ge- genüber dem Vor- jahres- monat	durch- schnitt- liche Aus- lastung	nachrichtlich	
		zu- sammen	Verände- rung ge- genüber dem Vor- jahres- monat				maximales Angebot an Schlafge- legenheiten der letzten 13 Monate	
							Anzahl	
Oschersleben (Bode), Stadt	5	5	-	358	1,1	33,0	358	23,9
dar. Hotels (ohne Hotels garnis)	2	2	-
Osterburg (Altmark), Hansestadt	3	2	-
dar. Hotels (ohne Hotels garnis)	2	1	-
Osterwieck, Stadt	4	4	-
dar. Hotels (ohne Hotels garnis)	3	3	-
Quedlinburg, Welterbestadt	57	50	-7,4	2 794	-3,3	48,9	3 011	42,8
dar. Hotels (ohne Hotels garnis)	15	14	-	1 028	-1,1	60,2	1 100	52,7
Querfurt, Stadt	4	4	-
dar. Hotels (ohne Hotels garnis)	2	2	-
Salzwedel, Hansestadt	5	4	-20,0	135	-27,0	22,1	186	19,2
dar. Hotels (ohne Hotels garnis)	3	2	-33,3
Sangerhausen, Stadt	13	11	-	382	0,3	28,7	409	26,4
dar. Hotels (ohne Hotels garnis)	1	1	-
Schollene	1	1	-
dar. Hotels (ohne Hotels garnis)	-	-	-	-	-	-	-	-
Schönebeck (Elbe), Stadt	16	15	-6,3	1 345	-0,3	36,3	1 363	36,8
dar. Hotels (ohne Hotels garnis)	4	3	-25,0	194	-2,0	29,4	210	25,9
Seegebiet Mansfelder Land	6	6	-
dar. Hotels (ohne Hotels garnis)	3	3	-
Staßfurt, Stadt	5	5	-	135	-2,2	34,2	138	23,0
dar. Hotels (ohne Hotels garnis)	2	2	-
Stendal, Hansestadt	8	8	-	330	1,9	47,7	330	41,3
dar. Hotels (ohne Hotels garnis)	4	4	-
Südharz	13	12	-7,7	797	-3,0	48,2	849	38,4
dar. Hotels (ohne Hotels garnis)	8	7	-
Tangermünde, Stadt	16	16	-	1 142	11,5	38,9	1 152	34,5
dar. Hotels (ohne Hotels garnis)	5	5	-	509	-	46,1	515	37,4
Thale, Stadt	48	44	-	2 950	0,8	42,8	3 142	37,7
dar. Hotels (ohne Hotels garnis)	18	16	-5,9
Wanzleben-Börde, Stadt	3	3	-
dar. Hotels (ohne Hotels garnis)	2	2	-
Weißenfels, Stadt	10	9	-	298	-1,7	46,2	321	39,4
dar. Hotels (ohne Hotels garnis)	4	3	-
Wernigerode, Stadt	98	89	-2,2	5 857	-3,0	48,4	6 306	42,8
dar. Hotels (ohne Hotels garnis)	33	30	-	2 826	-0,6	57,1	2 973	49,5
Wittenberg, Lutherstadt	24	23	4,5	1 666	1,5	37,4	1 695	32,6
dar. Hotels (ohne Hotels garnis)	11	10	-	897	-1,1	51,2	924	40,9
Wolmirstedt, Stadt	3	3	-25,0
dar. Hotels (ohne Hotels garnis)	2	2	-
Zahna-Elster, Stadt	3	3	-
dar. Hotels (ohne Hotels garnis)	-	-	-	-	-	-	-	-
Zeitz, Stadt	9	7	-12,5	166	-8,3	41,3	240	35,1
dar. Hotels (ohne Hotels garnis)	3	2	-
Zerbst/Anhalt, Stadt	14	13	-	376	8,0	15,3	440	15,2
dar. Hotels (ohne Hotels garnis)	3	3	-	68	-	15,9	68	10,7

¹ Doppelbetten zählen als 2 Schlafgelegenheiten. Für Camping wird 1 Stellplatz in 4 Schlafgelegenheiten umgerechnet.

Gemeinde Betriebe gesamt dar. Hotels (ohne Hotels garnis)	September 2025					Januar bis September 2025				
	Ankünfte		Übernachtungen		durch- schn. Aufent- halts- dauer	Ankünfte		Übernachtungen		durch- schn. Aufent- halts- dauer
	insge- sammt	Veränd. gegen- über Vorj.- monat	insge- sammt	Veränd. gegen- über Vorj.- monat		insge- sammt	Veränd. gegen- über Vorj.- zeitr.	insge- sammt	Veränd. gegen- über Vorj.- zeitr.	
Anzahl	%	Anzahl	%	Tage	Anzahl	%	Anzahl	%	Tage	
Annaburg, Stadt
dar. Hotels (o. Hotels garnis)	-	-	-	-	-	-	-	-	-	-
Arendsee (Altmark), Stadt	5 410	-8,3	18 950	-3,0	3,5	42 483	-1,7	158 498	-2,0	3,7
dar. Hotels (o. Hotels garnis)	1 333	-10,2	2 949	-8,8	2,2	9 509	4,2	18 981	0,1	2,0
Arnstein, Stadt
dar. Hotels (o. Hotels garnis)
Aschersleben, Stadt	2 016	-1,3	3 467	-17,6	1,7	14 780	-5,9	26 464	-12,5	1,8
dar. Hotels (o. Hotels garnis)
Bad Bibra, Stadt
dar. Hotels (o. Hotels garnis)
Bad Dürrenberg, Solestadt
dar. Hotels (o. Hotels garnis)
Bad Lauchstädt, Goethestadt
dar. Hotels (o. Hotels garnis)
Bad Schmiedeberg	2 572	-6,1	23 823	13,8	9,3	20 898	-1,3	206 486	-0,9	9,9
dar. Hotels (o. Hotels garnis)
Ballenstedt, Stadt	1 329	-1,2	2 979	-5,5	2,2	10 252	11,6	22 678	8,5	2,2
dar. Hotels (o. Hotels garnis)
Barby, Stadt
dar. Hotels (o. Hotels garnis)	-	-	-	-	-	-	-	-	-	-
Bernburg (Saale), Stadt	5 076	0,4	9 486	-0,5	1,9	36 691	-5,9	70 246	-2,1	1,9
dar. Hotels (o. Hotels garnis)
Bitterfeld-Wolfen, Stadt	3 741	-3,6	10 688	-1,3	2,9	31 716	-1,5	83 968	-12,4	2,6
dar. Hotels (o. Hotels garnis)	1 216	-11,4	2 365	-11,6	1,9	10 852	3,2	22 328	-1,9	2,1
Blankenburg (Harz), Stadt	4 852	4,1	18 515	3,2	3,8	31 228	-10,2	136 563	-2,5	4,4
dar. Hotels (o. Hotels garnis)
Burg, Stadt	1 835	-6,9	4 208	1,2	2,3	13 709	-1,4	30 107	5,6	2,2
dar. Hotels (o. Hotels garnis)
Coswig (Anhalt), Stadt	2 502	-2,5	5 369	-6,4	2,1	19 494	-2,8	45 015	0,3	2,3
dar. Hotels (o. Hotels garnis)
Dessau-Roßlau, Stadt	14 991	-1,9	24 663	-2,4	1,6	110 572	1,0	186 940	2,8	1,7
dar. Hotels (o. Hotels garnis)	10 417	-7,1	14 974	-10,6	1,4	80 368	0,6	120 903	1,3	1,5
Eisleben, Lutherstadt	1 884	-15,2	3 585	-21,6	1,9	13 766	-13,3	26 261	-19,1	1,9
dar. Hotels (o. Hotels garnis)
Falkenstein/Harz, Stadt	511	73,8	996	60,4	1,9	3 997	82,3	8 686	47,1	2,2
dar. Hotels (o. Hotels garnis)
Flechtingen
dar. Hotels (o. Hotels garnis)	-	-	-	-	-	-	-	-	-	-
Freyburg (Unstrut), Stadt	4 101	-6,6	8 775	-5,8	2,1	25 454	-7,6	49 059	-3,2	1,9
dar. Hotels (o. Hotels garnis)
Gardelegen, Hansestadt	1 553	-11,3	2 731	-21,1	1,8	10 654	-23,7	20 854	-25,6	2,0
dar. Hotels (o. Hotels garnis)
Genthin, Stadt	1 598	-18,5	2 705	-26,5	1,7	11 390	-14,9	21 131	-16,4	1,9
dar. Hotels (o. Hotels garnis)

**Noch 10. Ankünfte, Übernachtungen und Aufenthaltsdauer der Gäste in Beherbergungsbetrieben (einschl. Camping),
darunter Hotels (ohne Hotels garnis) für ausgewählte Gemeinden und touristische Zielorte**

Gemeinde Betriebe gesamt dar. Hotels (ohne Hotels garnis)	September 2025					Januar bis September 2025				
	Ankünfte		Übernachtungen		durch- schn. Aufent- halts- dauer	Ankünfte		Übernachtungen		durch- schn. Aufent- halts- dauer
	insge- samt	Veränd. gegen- über Vorj.- monat	insge- samt	Veränd. gegen- über Vorj.- monat		insge- samt	Veränd. gegen- über Vorj.- zeitr.	insge- samt	Veränd. gegen- über Vorj.- zeitr.	
	Anzahl	%	Anzahl	%	Tage	Anzahl	%	Anzahl	%	Tage
Gräfenhainichen, Stadt	249	-37,3	717	10,8	2,9	2 046	-52,7	5 986	-22,7	2,9
dar. Hotels (o. Hotels garnis)
Halberstadt, Stadt	4 788	0,3	9 449	-5,3	2,0	37 393	1,9	75 610	1,0	2,0
dar. Hotels (o. Hotels garnis)	3 914	3,0	7 322	-5,4	1,9	28 805	2,0	56 975	1,4	2,0
Haldensleben, Stadt	1 644	-1,3	4 011	1,0	2,4	12 594	-1,5	28 978	-1,3	2,3
dar. Hotels (o. Hotels garnis)
Halle (Saale), Stadt	25 918	6,9	41 970	0,8	1,6	194 771	7,6	316 003	-1,8	1,6
dar. Hotels (o. Hotels garnis)	10 844	-2,3	15 424	-2,4	1,4	75 859	-13,7	108 596	-14,9	1,4
Harzgerode, Stadt	4 411	-1,5	12 630	-8,4	2,9	31 126	-2,5	88 533	-10,8	2,8
dar. Hotels (o. Hotels garnis)
Havelberg, Hansestadt	1 894	-1,2	3 824	-28,1	2,0	13 477	-8,5	27 805	-19,3	2,1
dar. Hotels (o. Hotels garnis)
Hettstedt, Stadt
dar. Hotels (o. Hotels garnis)
Hohenmölsen, Stadt	1 457	67,5	3 732	21,3	2,6	12 829	55,2	35 301	13,4	2,8
dar. Hotels (o. Hotels garnis)
Ilseburg (Harz), Stadt	5 311	-4,1	12 640	-1,1	2,4	42 456	-1,6	102 637	-1,1	2,4
dar. Hotels (o. Hotels garnis)	4 091	-6,2	8 844	-3,0	2,2	33 364	-0,8	72 611	-0,4	2,2
Jessen (Elster), Stadt	662	-4,5	1 532	7,4	2,3	4 660	-8,4	10 194	-7,6	2,2
dar. Hotels (o. Hotels garnis)
Kalbe (Milde), Stadt	1 049	9,2	7 760	-5,4	7,4	7 259	2,1	63 982	-1,7	8,8
dar. Hotels (o. Hotels garnis)
Kamern
dar. Hotels (o. Hotels garnis)
Kelbra (Kyffhäuser), Stadt	2 376	-4,8	5 338	-8,1	2,2	18 739	-9,7	44 139	-12,0	2,4
dar. Hotels (o. Hotels garnis)
Kemberg, Stadt	3 243	-13,1	7 784	-14,9	2,4	23 592	-8,2	71 366	-3,6	3,0
dar. Hotels (o. Hotels garnis)
Klötze, Stadt	329	15,0	550	-23,1	1,7	2 162	-25,7	3 944	-37,6	1,8
dar. Hotels (o. Hotels garnis)
Köthen (Anhalt), Stadt	951	-2,3	1 609	-17,5	1,7	7 065	-4,9	12 220	-9,4	1,7
dar. Hotels (o. Hotels garnis)
Magdeburg, Landeshauptstadt	46 163	7,3	78 412	5,2	1,7	338 171	1,1	580 945	-0,9	1,7
dar. Hotels (o. Hotels garnis)	30 191	5,5	50 158	2,6	1,7	216 716	0,4	365 734	-0,7	1,7
Merseburg, Stadt
dar. Hotels (o. Hotels garnis)
Naumburg (Saale), Stadt	14 149	-1,2	47 722	3,3	3,4	92 821	-0,1	347 138	3,2	3,7
dar. Hotels (o. Hotels garnis)	4 586	6,3	8 902	6,0	1,9	28 115	11,1	52 095	12,3	1,9
Nebra (Unstrut), Stadt
dar. Hotels (o. Hotels garnis)
Oberharz am Brocken, Stadt	8 468	-6,7	22 943	-5,6	2,7	67 867	-2,0	198 303	-2,3	2,9
dar. Hotels (o. Hotels garnis)	2 532	-13,7	6 686	-10,2	2,6	22 688	1,1	61 686	3,5	2,7
Oranienbaum-Wörlitz, Stadt	6 413	14,4	10 859	11,7	1,7	39 574	6,6	69 300	-1,9	1,8
dar. Hotels (o. Hotels garnis)	5 593	24,1	9 296	21,7	1,7	34 567	17,8	59 604	14,4	1,7

**Noch 10. Ankünfte, Übernachtungen und Aufenthaltsdauer der Gäste in Beherbergungsbetrieben (einschl. Camping),
darunter Hotels (ohne Hotels garnis) für ausgewählte Gemeinden und touristische Zielorte**

Gemeinde Betriebe gesamt dar. Hotels (ohne Hotels garnis)	September 2025					Januar bis September 2025				
	Ankünfte		Übernachtungen		durch- schn. Aufent- halts- dauer	Ankünfte		Übernachtungen		durch- schn. Aufent- halts- dauer
	insge- samt	Veränd. gegen- über Vorj.- monat	insge- samt	Veränd. gegen- über Vorj.- monat		insge- samt	Veränd. gegen- über Vorj.- zeitr.	insge- samt	Veränd. gegen- über Vorj.- zeitr.	
	Anzahl	%	Anzahl	%		Anzahl	%	Anzahl	%	
Oschersleben (Bode), Stadt	1 845	0,1	3 539	0,9	1,9	11 431	0,8	21 875	0,3	1,9
dar. Hotels (o. Hotels garnis)
Osterburg (Altm.), Hansestadt
dar. Hotels (o. Hotels garnis)
Osterwieck, Stadt
dar. Hotels (o. Hotels garnis)
Quedlinburg, Welterbestadt	14 997	-4,7	40 812	-2,8	2,7	116 013	-2,7	324 934	-3,3	2,8
dar. Hotels (o. Hotels garnis)	9 102	-1,7	18 572	-0,4	2,0	70 115	-2,6	145 699	-1,7	2,1
Querfurt, Stadt
dar. Hotels (o. Hotels garnis)
Salzwedel, Hansestadt	450	-45,1	895	-37,9	2,0	4 794	-30,4	8 339	-30,1	1,7
dar. Hotels (o. Hotels garnis)
Sangerhausen, Stadt	1 775	3,6	3 287	7,8	1,9	13 637	-3,9	25 614	-1,8	1,9
dar. Hotels (o. Hotels garnis)
Schollene
dar. Hotels (o. Hotels garnis)
Schönebeck (Elbe), Stadt	3 696	13,3	14 647	-1,2	4,0	31 445	9,1	134 819	-4,3	4,3
dar. Hotels (o. Hotels garnis)	1 083	-10,3	1 709	-16,6	1,6	8 293	-10,6	13 706	-15,4	1,7
Seegebiet Mansfelder Land
dar. Hotels (o. Hotels garnis)
Staßfurt, Stadt	664	0,6	1 384	-2,1	2,1	4 623	-9,8	8 597	-17,0	1,9
dar. Hotels (o. Hotels garnis)
Stendal, Hansestadt	2 640	-4,1	4 719	-0,3	1,8	19 868	-2,7	35 491	-8,2	1,8
dar. Hotels (o. Hotels garnis)
Südharz	4 768	3,7	11 511	4,2	2,4	34 604	12,6	81 523	7,2	2,4
dar. Hotels (o. Hotels garnis)
Tangermünde, Stadt	7 224	7,2	13 328	15,3	1,8	52 832	3,4	106 115	18,2	2,0
dar. Hotels (o. Hotels garnis)	4 054	3,4	7 032	2,3	1,7	29 123	-1,4	51 910	-2,8	1,8
Thale, Stadt	13 439	-5,1	37 733	-9,7	2,8	101 502	0,9	287 864	-4,3	2,8
dar. Hotels (o. Hotels garnis)
Wanzleben-Börde, Stadt
dar. Hotels (o. Hotels garnis)
Weißenfels, Stadt	2 521	1,3	4 134	-2,2	1,6	19 756	-2,0	32 132	-2,0	1,6
dar. Hotels (o. Hotels garnis)
Wernigerode, Stadt	32 062	4,3	84 878	1,7	2,6	245 595	1,8	667 824	-2,6	2,7
dar. Hotels (o. Hotels garnis)	19 007	0,2	48 370	0,9	2,5	147 664	1,2	380 169	0,2	2,6
Wittenberg, Lutherstadt	10 516	-3,2	18 700	-0,9	1,8	75 600	4,2	136 004	4,4	1,8
dar. Hotels (o. Hotels garnis)	8 375	-2,3	13 766	-2,7	1,6	58 960	5,4	97 185	2,4	1,6
Wolmirstedt, Stadt
dar. Hotels (o. Hotels garnis)
Zahna-Elster, Stadt
dar. Hotels (o. Hotels garnis)
Zeitz, Stadt	937	-25,5	2 059	-9,4	2,2	8 300	-4,3	17 123	3,0	2,1
dar. Hotels (o. Hotels garnis)
Zerbst/Anhalt, Stadt	948	7,4	1 721	11,5	1,8	7 186	4,7	14 548	2,8	2,0
dar. Hotels (o. Hotels garnis)	179	37,7	325	51,9	1,8	1 078	8,8	1 994	21,2	1,8

11. Beherbergungsbetriebe (einschl. Camping), Schlafgelegenheiten und Auslastung der Kapazitäten nach Gemeindegruppen

Land Gemeindegruppe	September 2025							Januar bis September 2025
	Betriebe			in den Betrieben angebotene Schlafgelegenheiten ¹				durchschnittliche Auslastung
	insgesamt	darunter geöffnete		insgesamt	Veränd. gegenüber Vorjahresmonat	durchschnittliche Auslastung	nachrichtl.	
		zusammen	Veränd. gegenüber Vorjahresmonat				maxim. Angebot Schlafgelegenheiten d. letzten 13 Monate	
	Anzahl		%	Anzahl	%		Anzahl	%
Sachsen-Anhalt insgesamt	1 133	1 046	-1,7	76 233	-1,1	35,9	81 776	32,2
Heilbäder	31	31	-	2 952	-0,1	54,6	3 085	53,6
Luftkurorte	94	87	-2,2	6 426	-0,9	42,7	7 001	37,8
Erholungsorte	314	279	-3,1	20 523	-1,3	39,8	22 271	35,3
Sonstige Gemeinden	694	649	-1,1	46 332	-1,1	32,1	49 419	28,7

12. Ankünfte, Übernachtungen und Aufenthaltsdauer der Gäste in Beherbergungsbetrieben (einschl. Camping) nach Gemeindegruppen

Land Gemeindegruppe	September 2025					Januar bis September 2025				
	Ankünfte		Übernachtungen		durchschn. Aufenthaltsdauer	Ankünfte		Übernachtungen		durchschn. Aufenthaltsdauer
	insgesamt	Veränd. gegenüber Vorj.-monat	insgesamt	Veränd. gegenüber Vorj.-monat		insgesamt	Veränd. gegenüber Vorj.-zeitraum	insgesamt	Veränd. gegenüber Vorj.-zeitraum	
	Anzahl	%	Anzahl	%	Tage	Anzahl	%	Anzahl	%	Tage
Sachsen-Anhalt insgesamt	350 674	0,2	819 307	-1,0	2,3	2 620 447	-0,1	6 366 391	-2,0	2,4
Heilbäder	6 817	-2,2	48 320	7,2	7,1	48 928	-1,2	393 510	0,6	8,0
Luftkurorte	25 910	-2,5	82 149	0,7	3,2	207 206	3,2	666 376	1,1	3,2
Erholungsorte	92 038	-1,8	244 067	-3,2	2,7	671 627	-2,3	1 857 738	-3,7	2,8
Sonstige Gemeinden	225 909	1,5	444 771	-0,9	2,0	1 692 686	0,5	3 448 767	-1,9	2,0

¹ Doppelbetten zählen als 2 Schlafgelegenheiten. Für Camping wird 1 Stellplatz in 4 Schlafgelegenheiten umgerechnet.

13. Campingplätze mit Urlaubscamping und deren Stellplatzkapazitäten im September 2025 nach Reisegebieten

Land Reisegebiet	Campingplätze			Von den geöffneten Campingplätzen angebotene Stellplätze		
	ins- gesamt	darunter geöffnet ¹		ins- gesamt	Verände- rung ge- genüber dem Vor- jahres- monat	nachrichtlich
		zusammen	Verände- rung ge- genüber dem Vor- jahres- monat			maximales Angebot an Stellplätzen der letzten 13 Monate
	Anzahl		%	Anzahl	%	Anzahl
Sachsen-Anhalt insgesamt	88	83	-3,5	5 244	-3,7	5 584
	Reisegebiete					
Harz und Harzvorland	18	16	-5,9	1 210	-4,2	1 280
Halle, Saale, Unstrut	17	17	-	847	0,6	852
Anhalt-Wittenberg	14	14	-6,7	1 020	-2,9	1 047
Magdeburg, Elbe-Börde-Heide	23	22	-	1 518	-0,9	1 618
Altmark	16	14	-6,7	649	-14,3	787

¹ Im Berichtsmonat ganz oder teilweise geöffnet.

Monatserhebung im Tourismus

– Camping –

CAM

Rücksendung bitte bis
zum 10. KT des Folgemonats

Statistisches Landesamt Sachsen-Anhalt
Dezernat 35
Merseburger Str. 2
06110 Halle (Saale)

Statistisches Landesamt Sachsen-Anhalt Postfach 20 11 56 06012 Halle (Saale)

Ansprechpartner/-in für Rückfragen
(freiwillige Angabe)

Name:

Telefon oder E-Mail:

Sie erreichen uns über
Telefon: (0345) 2318-0

E-Mail:
tourismus@statistik.sachsen-anhalt.de

Vielen Dank für Ihre Mitarbeit.

Bitte beachten Sie bei der Beantwortung der Fragen die Erläuterungen zu **1** bis **14** in der separaten Unterlage.

Falls Anschrift oder Firmierung nicht mehr zutreffen, bitte auf Seite 2 korrigieren.

Identnummer
(bei Rückfragen bitte angeben)

Identnummer

Hinweis auf die Erhebungseinheit:

Die im Erhebungsteil des Fragebogens erfragten Angaben beziehen sich auf den einzelnen Beherbergungsbetrieb oder, falls die Beherbergung eine Nebentätigkeit des Betriebes ist, auf den mit dieser Nebentätigkeit befassten fachlichen Betriebsteil.

A Berichtsmonat und Berichtsjahr 01 2 0
Monat Jahr

B Angebot an Stellplätzen

i Flüchtlinge sind bei der Meldung nicht zu berücksichtigen.

1 Bitte nennen Sie die **Anzahl** der am letzten
Öffnungstag des Berichtsmonats **tatsächlich**
angebotenen Stellplätze für Urlaubscamping
(ohne Dauercamping). **1** 07

C Angaben zu einer vorübergehenden Schließung, Wiedereröffnung oder gewerberechtlichen Abmeldung des Betriebes **2**

i Bitte teilen Sie uns auch vorübergehende
Schließungen mit, damit Sie für diesen Zeitraum
keinen leeren Fragebogen senden müssen.

1 Der Betrieb wird vorübergehend geschlossen am 08 , dieses Berichtsmonats
Tag

2 Der Betrieb wird voraussichtlich wieder eröffnet am 09 2 0
Tag Monat Jahr

3 Der Betrieb wurde **gewerberechtlich** endgültig
abgemeldet am **3** 10 , dieses Berichtsmonats
Tag

Senden Sie uns bitte
in diesem Fall die
Gewerbeabmeldung zu.

Bitte aktualisieren Sie Ihre Anschrift, falls erforderlich.

Name und Anschrift

Bitte zurücksenden an

Statistisches Landesamt Sachsen-Anhalt
Dezernat 35
Postfach 20 11 56
06012 Halle (Saale)

Bemerkungen

Zur Vermeidung von Rückfragen unsererseits können Sie hier auf besondere Ereignisse und Umstände hinweisen, die Einfluss auf Ihre Angaben haben.

Identnummer

FÜR IHRE UNTERLAGEN

D Beherbergungsleistung im Berichtsmonat **4**

i Geben Sie in der folgenden Länderliste bitte jeweils die Ankünfte und Übernachtungen der privat oder geschäftlich anreisenden Gäste (ohne Tagesgäste und Flüchtlinge) an.

Wohnsitz der Gäste 5 (nicht Staatsangehörigkeit)	Anzahl der Ankünfte	Anzahl der Übernachtungen
Deutschland	13	
Europa		
Belgien	21	
Bulgarien	47	
Dänemark	22	
Estland	15	
Finnland	23	
Frankreich	24	
Griechenland	25	
Großbritannien/ Nordirland	26	
Irland, Republik	27	
Island	28	
Italien	29	
Kroatien	20	
Lettland	16	
Litauen	17	
Luxemburg	30	
Malta	18	
Niederlande	31	
Norwegen	32	
Österreich	33	
Polen	34	
Portugal	35	
Rumänien	48	
Russland	36	
Schweden	37	
Schweiz	6 38	
Slowakische Republik ...	19	
Slowenien	46	
Spanien	39	

Wohnsitz der Gäste 5 (nicht Staatsangehörigkeit)	Anzahl der Ankünfte	Anzahl der Übernachtungen
Tschech. Republik	40	
Türkei	41	
Ukraine	44	
Ungarn	42	
Zypern	45	
Sonstiges Europa 7	43	
Afrika		
Rep. Südafrika	50	
Sonstiges Afrika 8	55	
Amerika		
Kanada	70	
USA	71	
Mittelamerika/Karibik 9	72	
Brasilien	73	
Sonst. Südamerika ... 10	74	
Sonst. Nordamerika .. 11	76	
Asien		
Arabische Golfstaaten	12 60	
China, Volksrepublik/ Hongkong	61	
Indien	69	
Israel	62	
Japan	63	
Südkorea	64	
Taiwan	65	
Sonstiges Asien	13 66	
Australien, Ozeanien		
Australien	75	
Neuseeland, Ozeanien	14 79	
Ohne Angabe	90	
Insgesamt	99	

Monatserhebung im Tourismus

– Camping –

Unterrichtung nach § 17 Bundesstatistikgesetz (BStatG)¹ und nach der Datenschutz-Grundverordnung (EU) 2016/679 (DS-GVO)²

Zweck, Art und Umfang der Erhebung

Die Monatserhebung im Tourismus wird bei allen Betrieben oder Betriebsteilen durchgeführt, die nach Einrichtung oder Zweckbestimmung dazu dienen, mindestens zehn Gäste gleichzeitig vorübergehend zu beherbergen. Das Merkmal „Zahl der Gästezimmer“ wird zusätzlich einmal jährlich erhoben. Die Ergebnisse der Monatserhebung im Tourismus dienen als Grundlage für tourismuspolitische Entscheidungen, für infrastrukturelle Planungen sowie für Maßnahmen der Tourismuswerbung und der Marktforschung.

Nach der Definition der Welttourismus-Organisation umfasst der Tourismus „die Aktivitäten von Personen, die an Orte außerhalb ihrer gewohnten Umgebung reisen und sich dort zu Freizeit-, Geschäfts- oder bestimmten anderen Zwecken nicht länger als ein Jahr ohne Unterbrechung aufhalten“.

Mit den Ergebnissen der Monatserhebung im Tourismus werden auch die aus der europäischen Tourismusstatistik-Verordnung resultierenden Datenlieferungsverpflichtungen erfüllt.

Rechtsgrundlagen, Auskunftspflicht

Rechtsgrundlagen sind die Verordnung (EU) Nr. 692/2011 über die europäische Tourismusstatistik sowie das Beherbergungstatistikgesetz (BeherbStatG) in Verbindung mit dem BStatG.

Erhoben werden die Angaben zu § 4 BeherbStatG.

Die Auskunftspflicht ergibt sich aus § 6 Absatz 1 Satz 1 BeherbStatG in Verbindung mit § 15 BStatG. Nach § 6 Absatz 1 Satz 2 BeherbStatG sind die Inhaberin, der Inhaber, die Leiterin oder der Leiter des Beherbergungsbetriebes auskunftspflichtig.

Nach § 11a Absatz 2 BStatG sind alle Unternehmen und Betriebe verpflichtet, ihre Meldungen auf elektronischem Weg an die statistischen Ämter zu übermitteln. Hierzu sind die von den statistischen Ämtern zur Verfügung gestellten Online-Verfahren zu nutzen. Im begründeten Einzelfall kann eine zeitlich befristete Ausnahme von der Online-Meldung vereinbart werden. Dies ist auf formlosen Antrag möglich. Die Pflicht, die erforderlichen Auskünfte zu erteilen, bleibt jedoch weiterhin bestehen.

Nach § 6 Absatz 3 BeherbStatG besteht für Unternehmen deren Inhaberinnen/Inhaber Existenzgründerinnen/Existenzgründer sind, im Kalenderjahr der Betriebseröffnung keine Auskunftspflicht. In den beiden folgenden Kalenderjahren besteht dann keine Auskunftspflicht, wenn das Unternehmen im jeweils letzten abgeschlossenen Geschäftsjahr Umsätze in Höhe von weniger als 800 000 Euro erwirtschaftet hat. Gesellschaften können sich auf die Befreiung von der Auskunftspflicht berufen, wenn alle an der Gesellschaft Beteiligten Existenzgründerinnen/Existenzgründer sind. Existenzgründerinnen/Existenzgründer sind natürliche Personen, die eine gewerbliche oder freiberufliche Tätigkeit in Form einer Neugründung, einer Übernahme oder einer tätigen Beteiligung aus abhängiger Beschäftigung oder aus der Nichtbeschäftigung heraus aufnehmen, § 6 Absatz 4 BeherbStatG. Existenzgründerinnen/Existenzgründer, die von ihrem Recht, keine Auskunft zu erteilen, Gebrauch machen wollen, haben das Vorliegen der vorgenannten Voraussetzungen nachzuweisen. Es steht ihnen jedoch frei, die Auskünfte zu erteilen.

Erteilen Auskunftspflichtige keine, keine vollständige, keine richtige oder nicht rechtzeitig Auskunft, können sie zur Erteilung der Auskunft mit einem Zwangsgeld angehalten werden.

¹ Den Wortlaut der nationalen Rechtsvorschriften in der jeweils geltenden Fassung finden Sie unter <https://www.gesetze-im-internet.de/>.

² Die Rechtsakte der EU in der jeweils geltenden Fassung und in deutscher Sprache finden Sie auf der Internetseite des Amtes für Veröffentlichungen der Europäischen Union unter <https://eur-lex.europa.eu/>.

Darüber hinaus handelt gem. § 23 BStatG ordnungswidrig, wer

- vorsätzlich oder fahrlässig entgegen § 15 Absatz 1 Satz 2, Absatz 2 und 5 Satz 1 BStatG eine Auskunft nicht, nicht rechtzeitig, nicht vollständig oder nicht wahrheitsgemäß erteilt,
- entgegen § 15 Absatz 3 BStatG eine Antwort nicht in der vorgeschriebenen Form erteilt oder
- entgegen § 11a Absatz 2 Satz 1 BStatG ein dort genanntes Verfahren nicht nutzt.

Die Ordnungswidrigkeit kann mit einer Geldbuße bis zu fünftausend Euro geahndet werden.

Nach § 15 Absatz 7 BStatG hat eine Anfechtungsklage gegen die Aufforderung zur Auskunftserteilung keine aufschiebende Wirkung.

Geheimhaltung

Die erhobenen Einzelangaben werden nach § 16 BStatG grundsätzlich geheim gehalten. Nur in ausdrücklich gesetzlich geregelten Ausnahmefällen oder wenn die Auskunftgebenden eingewilligt haben, dürfen Einzelangaben übermittelt werden.

Eine Übermittlung von Einzelangaben ist grundsätzlich zulässig an:

- öffentliche Stellen und Institutionen innerhalb des statistischen Verbunds, die mit der Durchführung einer Bundes- oder europäischen Statistik betraut sind (z.B. die Statistischen Ämter der Länder, die Bundesbank, das Statistische Amt der Europäischen Union [Eurostat]),
- Dienstleister, zu denen ein Auftragsverhältnis besteht (z. B. ITZBund, Rechenzentren der Länder).

Nach § 7 BeherbStatG dürfen an die obersten Bundes- und Landesbehörden für die Verwendung gegenüber den gesetzgebenden Körperschaften und für Zwecke der Planung, jedoch nicht für die Regelung von Einzelfällen, vom Statistischen Bundesamt und den statistischen Ämtern der Länder Tabellen mit statistischen Ergebnissen übermittelt werden, auch soweit Tabellenfelder nur einen einzigen Fall ausweisen.

Nach § 16 Absatz 6 BStatG ist es zulässig, den Hochschulen oder sonstigen Einrichtungen mit der Aufgabe unabhängiger wissenschaftlicher Forschung für die Durchführung wissenschaftlicher Vorhaben

1. Einzelangaben zu übermitteln, wenn die Einzelangaben so anonymisiert sind, dass sie nur mit einem unverhältnismäßig großen Aufwand an Zeit, Kosten und Arbeitskraft den Befragten oder Betroffenen zugeordnet werden können (faktisch anonymisierte Einzelangaben),
2. innerhalb speziell abgesicherter Bereiche des Statistischen Bundesamtes und der statistischen Ämter der Länder Zugang zu Einzelangaben ohne Name und Anschrift (formal anonymisierte Einzelangaben) zu gewähren, wenn wirksame Vorkehrungen zur Wahrung der Geheimhaltung getroffen werden.

Nach Artikel 7 Absatz 1 der Verordnung (EU) Nr. 557/2013 über den Zugang zu vertraulichen Daten für wissenschaftliche Zwecke darf Eurostat in seinen Räumen oder in den Räumen einer von Eurostat anerkannten Zugangseinrichtung für wissenschaftliche Zwecke Einzelangaben ohne Name und Anschrift zugänglich machen. Nach Artikel 7 Absatz 2 der Verordnung darf Eurostat darüber hinaus Einzelangaben für wissenschaftliche Zwecke weitergeben, wenn diese so verändert wurden, dass die Gefahr einer Identifizierung der statistischen Einheit auf ein angemessenes Maß verringert wurde. Der Zugang nach Absatz 2 kann gewährt werden, sofern in der den Zugang beantragenden Forschungseinrichtung geeignete Sicherheitsmaßnahmen getroffen wurden.

Die Pflicht zur Geheimhaltung besteht auch für Personen, die Einzelangaben erhalten.

Hilfsmerkmale, Identnummer, Löschung, Statistikregister

Name und Anschrift des Beherbergungsbetriebes sowie Name und Telefonnummer oder E-Mail-Adresse der für Rückfragen zur Verfügung stehenden Person sind Hilfsmerkmale, die lediglich der technischen Durchführung der Erhebung dienen. Angaben zu den Erhebungsmerkmalen werden solange verarbeitet und gespeichert, wie dies zur Erfüllung der gesetzlichen Verpflichtungen erforderlich ist.

Name und Anschrift des Betriebes sowie die Identnummer werden im Unternehmensregister für statistische Zwecke (Statistikregister) gespeichert (§ 13 Absatz 1 BStatG in Verbindung mit § 1 Absatz 1 Statistikregistergesetz). Die verwendete Identnummer dient der Unterscheidung der in die Erhebung einbezogenen Betriebe sowie der rationellen Aufbereitung und besteht aus einer frei vergebenen laufenden Nummer. Die Identnummer darf in den Datensätzen mit den Angaben zu den Erhebungsmerkmalen bis zu 30 Jahre aufbewahrt werden. Danach wird sie gelöscht.

Rechte der Betroffenen, Kontaktdaten der Datenschutzbeauftragten, Recht auf Beschwerde

Die Auskunftgebenden, deren personenbezogene Angaben verarbeitet werden, können

- eine Auskunft nach Artikel 15 DS-GVO,
- die Berichtigung nach Artikel 16 DS-GVO,
- die Löschung nach Artikel 17 DS-GVO sowie
- die Einschränkung der Verarbeitung nach Artikel 18 DS-GVO

der jeweils sie betreffenden personenbezogenen Angaben beantragen oder der Verarbeitung ihrer personenbezogenen Angaben nach Artikel 21 DS-GVO widersprechen.

Sollte von den oben genannten Rechten Gebrauch gemacht werden, prüft die zuständige öffentliche Stelle, ob die gesetzlichen Voraussetzungen hierfür erfüllt sind. Die antragstellende Person wird gegebenenfalls aufgefordert, ihre Identität nachzuweisen, bevor weitere Maßnahmen ergriffen werden.

Fragen und Beschwerden über die Einhaltung datenschutzrechtlicher Bestimmungen können jederzeit an die behördlichen Datenschutzbeauftragten der Statistischen Ämter des Bundes und der Länder oder an die jeweils zuständigen Datenschutzaufsichtsbehörden gerichtet werden. Deren Kontaktdaten finden Sie unter <https://www.statistikportal.de/de/datenschutz>

Monatserhebung im Tourismus

– Camping –

Erläuterungen zum Fragebogen

1 Zahl der tatsächlich angebotenen Stellplätze

Bitte geben Sie hier die Gesamtzahl der Stellplätze an, die am letzten Öffnungstag des Berichtsmonats für Urlaubscamping zur Verfügung standen. Als Stellplatz gilt die abgegrenzte Fläche, die für das Aufstellen eines mitgebrachten Wohnwagens, Zeltens oder ähnlichem gegebenenfalls einschließlich des gästeeigenen Kraftfahrzeuges bestimmt ist. Dabei werden Stellplätze unterschiedlicher Größen oder Ausstattung in gleicher Weise berücksichtigt.

Urlaubscamping liegt vor, wenn die Campingplatzbenutzung für einzelne Tage oder Wochen vereinbart worden ist. Dabei wird im allgemeinen kein pauschales Entgelt, sondern eine nach Dauer der Belegung und Personenzahl gestaffelte Gebühr berechnet.

Nicht einzubeziehen sind diejenigen Stellplätze, die für das Dauercamping bestimmt sind. Bei variabler Aufteilung der Belegungsfläche auf Dauer- und Urlaubscamping sind die Verhältnisse am Stichtag, dem letzten Öffnungstag des Berichtsmonats, entscheidend.

2 Angaben zu einer vorübergehenden Schließung, Wiedereröffnung oder gewerberechtlichen Abmeldung des Betriebes

Zur Klärung der Berichtspflicht und zur Vermeidung von Rückfragen bitten wir Sie, uns Angaben über eine vorübergehende Schließung Ihres Betriebes, z. B. wegen Betriebsferien oder saisonbedingter Betriebsruhe, zu machen. Bitte geben Sie hier auch das Datum der beabsichtigten Wiedereröffnung an. Dies hat den Zweck, dass Sie in der Zwischenzeit nicht monatlich Fehlanzeige melden müssen.

3 Abmeldung

Falls der Betrieb gewerberechtlich ganz abgemeldet worden ist, bitten wir um die Übermittlung einer behördlichen Bestätigung, z. B. in Form der Gewerbeabmeldung an eine der angegebenen Kontaktmöglichkeiten.

4 Beherbergungsleistung im Berichtsmonat: Anzahl der Ankünfte und Übernachtungen

Bitte tragen Sie in der Spalte „Ankünfte“ die Zahl der im Berichtsmonat angekommenen Gäste ein. Die aus dem Vormonat noch anwesenden Gäste werden hier nicht berücksichtigt. Tagesgäste werden nicht erfasst.

In der Spalte „Übernachtungen“ tragen Sie bitte alle Übernachtungen ein, sowohl die der im Berichtsmonat angekommenen als auch der aus dem Vormonat noch anwesenden Gäste.

Beispiel: Familie Mustermann aus Wiesbaden kommt mit 3 Personen am 25. Juli an und reist am 6. August wieder ab. Dann sind folgende Zahlen einzutragen:

- Berichtsmonat Juli:
Zeile Deutschland
3 Ankünfte und 21 Übernachtungen
(3 Gäste mit je 7 Übernachtungen)
- Berichtsmonat August:
Zeile Deutschland
0 Ankünfte und 15 Übernachtungen
(3 Gäste mit je 5 Übernachtungen)

Sofern im Berichtsmonat keine Ankünfte und Übernachtungen zu verzeichnen waren, ist die Abgabe einer Fehlanzeige erforderlich.

5 Wohnsitz der Gäste

Entscheidend ist der ständige Wohnsitz oder ständige Aufenthaltsort der Gäste, unabhängig von deren Staatsangehörigkeit.

6 Einschließlich Liechtenstein

7 Albanien, Andorra, Bosnien und Herzegowina, Guernsey, Isle of Man, Jersey, Kosovo, Mazedonien, Moldawien, Monaco, Montenegro, San Marino, Serbien, Spitzbergen, Vatikanstadt, Weißrussland

8 Ägypten, Algerien, Angola, Äquatorialguinea, Äthiopien, Benin, Botswana, Burkina Faso, Burundi, Demokratische Republik Kongo, Dschibuti, Elfenbeinküste, Eritrea, Gabun, Gambia, Ghana, Guinea, Guinea-Bissau, Kamerun, Kap Verde, Kenia, Komoren, Kongo, Lesotho, Liberia, Libyen, Madagaskar, Malawi, Mali, Marokko, Mauretanien, Mauritius, Mayotte, Mosambik, Namibia, Niger, Nigeria, Ruanda, Sambia, São Tomé und Príncipe, Senegal, Seychellen, Sierra Leone, Simbabwe, Somalia, Süd Sudan, Sudan, Swasiland, Tansania, Togo, Tschad, Tunesien, Uganda, Westsahara, Zentralafrikanische Republik

9 Anguilla, Antigua und Barbuda, Aruba, Bahamas, Barbados, Belize, Cayman Inseln, Costa Rica, Dominica, Dominikanische Republik, El Salvador, Grenada, Guatemala, Haiti, Honduras, Jamaika, Jungferninseln, Kuba, Mexiko, Montserrat, Nicaragua, Panama, Puerto Rico, Saint-Barthélemy, Saint Kitts und Nevis, Saint Lucia, Saint Martin, Saint Vincent und die Grenadinen, Trinidad und Tobago, Turks- und Caicosinseln

10 Argentinien, Bolivien, Chile, Ecuador, Falklandinseln, Guyana, Kolumbien, Paraguay, Peru, Suriname, Uruguay, Venezuela

11 Bermuda, Grönland, Saint Pierre und Miquelon

12 Bahrain, Irak, Katar, Kuwait, Oman, Saudi-Arabien, Vereinigte Arabische Emirate

- 13** Afghanistan, Armenien, Aserbaidshan, Bangladesch, Bhutan, Brunei, Georgien, Indonesien, Iran, Jemen, Jordanien, Kambodscha, Kasachstan, Kirgisistan, Laos, Libanon, Macau, Malaysia, Malediven, Mongolei, Myanmar, Nepal, Nordkorea, Osttimor, Pakistan, Palästina, Philippinen, Singapur, Sri Lanka, Syrien, Tadschikistan, Thailand, Turkmenistan, Usbekistan, Vietnam
- 14** Amerikanisch Samoa, Antarktis, Cookinseln, Fidschi, Französisch-Polynesien, Französische Süd- und Antarktisgebiete, Guam, Heard und McDonaldinseln, Kiribati, Kokosinseln, Marshallinseln, Mikronesien, Nauru, Neukaledonien, Neuseeland, Norfolkinsel, Niue, Nördliche Marianen, Palau, Papua-Neuguinea, Pitcairnsinseln, Salomonen, Samoa, Südgeorgien und die Südlichen Sandwichinseln, Tokelau, Tonga, Tuvalu, Vanuatu, Wallis und Futuna, Weihnachtsinsel

FÜR IHRE UNTERLAGEN

Monatserhebung im Tourismus

– Sonstiges Beherbergungsgewerbe –

SOB

Rücksendung bitte bis
zum 10. KT des Folgemonats

Statistisches Landesamt Sachsen-Anhalt
Dezernat 35
Merseburger Str. 2
06110 Halle (Saale)

Statistisches Landesamt Sachsen-Anhalt Postfach 20 11 56 06012 Halle (Saale)

Ansprechpartner/-in für Rückfragen
(freiwillige Angabe)

Name:

Telefon oder E-Mail:

Sie erreichen uns über
Telefon: (0345) 2318-0

E-Mail:
tourismus@statistik.mi.sachsen-anhalt.de

Vielen Dank für Ihre Mitarbeit.

Bitte beachten Sie bei der Beantwortung der Fragen die Erläuterungen zu **1** bis **14** in der separaten Unterlage.

Falls Anschrift oder Firmierung nicht mehr zutreffen, bitte auf Seite 2 korrigieren.

Identnummer
(bei Rückfragen bitte angeben)

Identnummer

Hinweis auf die Erhebungseinheit:

Die im Erhebungsteil des Fragebogens erfragten Angaben beziehen sich auf den einzelnen Beherbergungsbetrieb oder, falls die Beherbergung eine Nebentätigkeit des Betriebes ist, auf den mit dieser Nebentätigkeit befassten fachlichen Betriebsteil.

A Berichtsmonat und Berichtsjahr 01 2 0
Monat Jahr

B Angebot an Gästebetten

i Flüchtlinge sind bei der Meldung nicht zu berücksichtigen.

1 Bitte nennen Sie die **Anzahl** der am letzten Öffnungstag des Berichtsmonats **tatsächlich angebotenen Betten**. **1** 04

C Angaben zu einer vorübergehenden Schließung, Wiedereröffnung oder gewerberechtlichen Abmeldung des Betriebes **2**

i Bitte teilen Sie uns auch vorübergehende Schließungen mit, damit Sie für diesen Zeitraum keinen leeren Fragebogen senden müssen.

1 Der Betrieb wird vorübergehend geschlossen am 08 ., dieses Berichtsmonats
Tag

2 Der Betrieb wird voraussichtlich wieder eröffnet am 09 2 0
Tag Monat Jahr

3 Der Betrieb wurde **gewerberechtlich** endgültig abgemeldet am **3** 10 ., dieses Berichtsmonats
Tag

Senden Sie uns bitte in diesem Fall die Gewerbeabmeldung zu.

Bitte aktualisieren Sie Ihre Anschrift, falls erforderlich.

Name und Anschrift

Bitte zurücksenden an

Statistisches Landesamt Sachsen-Anhalt
Dezernat 35
Postfach 20 11 56
06012 Halle (Saale)

Bemerkungen

Zur Vermeidung von Rückfragen unsererseits können Sie hier auf besondere Ereignisse und Umstände hinweisen, die Einfluss auf Ihre Angaben haben.

Identnummer

FÜR IHRE UNTERLAGEN

D Beherbergungsleistung im Berichtsmonat 4

i Geben Sie in der folgenden Länderliste bitte jeweils die Zahl der angekommenen Gäste (= Ankünfte der Gäste, die übernachtet haben – ohne Tagesgäste und Flüchtlinge) und die Zahl der Übernachtungen im Berichtsmonat an.

Wohnsitz der Gäste 5 (nicht Staatsangehörigkeit)	Anzahl der Ankünfte	Anzahl der Übernachtungen	Wohnsitz der Gäste 5 (nicht Staatsangehörigkeit)	Anzahl der Ankünfte	Anzahl der Übernachtungen
Deutschland 13			Tschech. Republik 40		
Europa			Türkei 41		
Belgien 21			Ukraine 44		
Bulgarien 47			Ungarn 42		
Dänemark 22			Zypern 45		
Estland 15			Sonstiges Europa 7 43		
Finnland 23			Afrika		
Frankreich 24			Rep. Südafrika 50		
Griechenland 25			Sonstiges Afrika 8 55		
Großbritannien/ Nordirland 26			Amerika		
Irland, Republik 27			Kanada 70		
Island 28			USA 71		
Italien 29			Mittelamerika/Karibik 9 72		
Kroatien 20			Brasilien 73		
Lettland 16			Sonst. Südamerika ... 10 74		
Litauen 17			Sonst. Nordamerika .. 11 76		
Luxemburg 30			Asien		
Malta 18			Arabische Golfstaaten 12 60		
Niederlande 31			China, Volksrepublik Hongkong 61		
Norwegen 32			Indien 69		
Österreich 33			Israel 62		
Polen 34			Japan 63		
Portugal 35			Südkorea 64		
Rumänien 48			Taiwan 65		
Russland 36			Sonstiges Asien 13 66		
Schweden 37			Australien, Ozeanien		
Schweiz 6 38			Australien 75		
Slowakische Republik ... 19			Neuseeland, Ozeanien 14 79		
Slowenien 46			Ohne Angabe 90		
Spanien 39			Insgesamt 99		

Monatserhebung im Tourismus

– Sonstiges Beherbergungsgewerbe –

Unterrichtung nach § 17 Bundesstatistikgesetz (BStatG)¹ und nach der Datenschutz-Grundverordnung (EU) 2016/679 (DS-GVO)²

Zweck, Art und Umfang der Erhebung

Die Monatserhebung im Tourismus wird bei allen Betrieben oder Betriebsteilen durchgeführt, die nach Einrichtung oder Zweckbestimmung dazu dienen, mindestens zehn Gäste gleichzeitig vorübergehend zu beherbergen. Das Merkmal „Zahl der Gästezimmer“ wird zusätzlich einmal jährlich erhoben. Die Ergebnisse der Monatserhebung im Tourismus dienen als Grundlage für tourismuspolitische Entscheidungen, für infrastrukturelle Planungen sowie für Maßnahmen der Tourismuswerbung und der Marktforschung.

Nach der Definition der Welttourismus-Organisation umfasst der Tourismus „die Aktivitäten von Personen, die an Orte außerhalb ihrer gewohnten Umgebung reisen und sich dort zu Freizeit-, Geschäfts- oder bestimmten anderen Zwecken nicht länger als ein Jahr ohne Unterbrechung aufhalten“.

Mit den Ergebnissen der Monatserhebung im Tourismus werden auch die aus der europäischen Tourismusstatistik-Verordnung resultierenden Datenlieferungsverpflichtungen erfüllt.

Rechtsgrundlagen, Auskunftspflicht

Rechtsgrundlagen sind die Verordnung (EU) Nr. 692/2011 über die europäische Tourismusstatistik sowie das Beherbergungsgesetz (BeherbStatG) in Verbindung mit dem BStatG.

Erhoben werden die Angaben zu § 4 BeherbStatG.

Die Auskunftspflicht ergibt sich aus § 6 Absatz 1 Satz 1 BeherbStatG in Verbindung mit § 15 BStatG. Nach § 6 Absatz 1 Satz 2 BeherbStatG sind die Inhaberin, der Inhaber, die Leiterin oder der Leiter des Beherbergungsbetriebes auskunftspflichtig.

Nach § 11a Absatz 2 BStatG sind alle Unternehmen und Betriebe verpflichtet, ihre Meldungen auf elektronischem Weg an die statistischen Ämter zu übermitteln. Hierzu sind die von den statistischen Ämtern zur Verfügung gestellten Online-Verfahren zu nutzen. Im begründeten Einzelfall kann eine zeitlich befristete Ausnahme von der Online-Meldung vereinbart werden. Dies ist auf formlosen Antrag möglich. Die Pflicht, die erforderlichen Auskünfte zu erteilen, bleibt jedoch weiterhin bestehen.

Nach § 6 Absatz 3 BeherbStatG besteht für Unternehmen deren Inhaberinnen/Inhaber Existenzgründerinnen/Existenzgründer sind, im Kalenderjahr der Betriebseröffnung keine Auskunftspflicht. In den beiden folgenden Kalenderjahren besteht dann keine Auskunftspflicht, wenn das Unternehmen im jeweils letzten abgeschlossenen Geschäftsjahr Umsätze in Höhe von weniger als 800 000 Euro erwirtschaftet hat. Gesellschaften können sich auf die Befreiung von der Auskunftspflicht berufen, wenn alle an der Gesellschaft Beteiligten Existenzgründerinnen/Existenzgründer sind. Existenzgründerinnen/Existenzgründer sind natürliche Personen, die eine gewerbliche oder freiberufliche Tätigkeit in Form einer Neugründung, einer Übernahme oder einer tätigen Beteiligung aus abhängiger Beschäftigung oder aus der Nichtbeschäftigung heraus aufnehmen, § 6 Absatz 4 BeherbStatG. Existenzgründerinnen/Existenzgründer, die von ihrem Recht, keine Auskunft zu erteilen, Gebrauch machen wollen, haben das Vorliegen der vorgenannten Voraussetzungen nachzuweisen. Es steht ihnen jedoch frei, die Auskünfte zu erteilen.

Erteilen Auskunftspflichtige keine, keine vollständige, keine richtige oder nicht rechtzeitig Auskunft, können sie zur Erteilung der Auskunft mit einem Zwangsgeld angehalten werden.

¹ Den Wortlaut der nationalen Rechtsvorschriften in der jeweils geltenden Fassung finden Sie unter <https://www.gesetze-im-internet.de/>.

² Die Rechtsakte der EU in der jeweils geltenden Fassung und in deutscher Sprache finden Sie auf der Internetseite des Amtes für Veröffentlichungen der Europäischen Union unter <https://eur-lex.europa.eu/>.

Darüber hinaus handelt gem. § 23 BStatG ordnungswidrig, wer

- vorsätzlich oder fahrlässig entgegen § 15 Absatz 1 Satz 2, Absatz 2 und 5 Satz 1 BStatG eine Auskunft nicht, nicht rechtzeitig, nicht vollständig oder nicht wahrheitsgemäß erteilt,
- entgegen § 15 Absatz 3 BStatG eine Antwort nicht in der vorgeschriebenen Form erteilt oder
- entgegen § 11a Absatz 2 Satz 1 BStatG ein dort genanntes Verfahren nicht nutzt.

Die Ordnungswidrigkeit kann mit einer Geldbuße bis zu fünftausend Euro geahndet werden.

Nach § 15 Absatz 7 BStatG hat eine Anfechtungsklage gegen die Aufforderung zur Auskunftserteilung keine aufschiebende Wirkung.

Geheimhaltung

Die erhobenen Einzelangaben werden nach § 16 BStatG grundsätzlich geheim gehalten. Nur in ausdrücklich gesetzlich geregelten Ausnahmefällen oder wenn die Auskunftgebenden eingewilligt haben, dürfen Einzelangaben übermittelt werden.

Eine Übermittlung von Einzelangaben ist grundsätzlich zulässig an:

- öffentliche Stellen und Institutionen innerhalb des statistischen Verbunds, die mit der Durchführung einer Bundes- oder europäischen Statistik betraut sind (z.B. die Statistischen Ämter der Länder, die Bundesbank, das Statistische Amt der Europäischen Union [Eurostat]),
- Dienstleister, zu denen ein Auftragsverhältnis besteht (z.B. ITZBund, Rechenzentren der Länder).

Nach § 7 BeherbStatG dürfen an die obersten Bundes- und Landesbehörden für die Verwendung gegenüber den gesetzgebenden Körperschaften und für Zwecke der Planung, jedoch nicht für die Regelung von Einzelfällen, vom Statistischen Bundesamt und den statistischen Ämtern der Länder Tabellen mit statistischen Ergebnissen übermittelt werden, auch soweit Tabellenfelder nur einen einzigen Fall ausweisen.

Nach § 16 Absatz 6 BStatG ist es zulässig, den Hochschulen oder sonstigen Einrichtungen mit der Aufgabe unabhängiger wissenschaftlicher Forschung für die Durchführung wissenschaftlicher Vorhaben

1. Einzelangaben zu übermitteln, wenn die Einzelangaben so anonymisiert sind, dass sie nur mit einem unverhältnismäßig großen Aufwand an Zeit, Kosten und Arbeitskraft den Befragten oder Betroffenen zugeordnet werden können (faktisch anonymisierte Einzelangaben),
2. innerhalb speziell abgesicherter Bereiche des Statistischen Bundesamtes und der statistischen Ämter der Länder Zugang zu Einzelangaben ohne Name und Anschrift (formal anonymisierte Einzelangaben) zu gewähren, wenn wirksame Vorkehrungen zur Wahrung der Geheimhaltung getroffen werden.

Nach Artikel 7 Absatz 1 der Verordnung (EU) Nr. 557/2013 über den Zugang zu vertraulichen Daten für wissenschaftliche Zwecke darf Eurostat in seinen Räumen oder in den Räumen einer von Eurostat anerkannten Zugangseinrichtung für wissenschaftliche Zwecke Einzelangaben ohne Name und Anschrift zugänglich machen. Nach Artikel 7 Absatz 2 der Verordnung darf Eurostat darüber hinaus Einzelangaben für wissenschaftliche Zwecke weitergeben, wenn diese so verändert wurden, dass die Gefahr einer Identifizierung der statistischen Einheit auf ein angemessenes Maß verringert wurde. Der Zugang nach Absatz 2 kann gewährt werden, sofern in der den Zugang beantragenden Forschungseinrichtung geeignete Sicherheitsmaßnahmen getroffen wurden.

Die Pflicht zur Geheimhaltung besteht auch für Personen, die Einzelangaben erhalten.

Hilfsmerkmale, Identnummer, Löschung, Statistikregister

Name und Anschrift des Beherbergungsbetriebes sowie Name und Telefonnummer oder E-Mail-Adresse der für Rückfragen zur Verfügung stehenden Person sind Hilfsmerkmale, die lediglich der technischen Durchführung der Erhebung dienen. Angaben zu den Erhebungsmerkmalen werden solange verarbeitet und gespeichert, wie dies zur Erfüllung der gesetzlichen Verpflichtungen erforderlich ist.

Name und Anschrift des Betriebes sowie die Identnummer werden im Unternehmensregister für statistische Zwecke (Statistikregister) gespeichert (§ 13 Absatz 1 BStatG in Verbindung mit § 1 Absatz 1 Statistikregistergesetz). Die verwendete Identnummer dient der Unterscheidung der in die Erhebung einbezogenen Betriebe sowie der rationellen Aufbereitung und besteht aus einer frei vergebenen laufenden Nummer. Die Identnummer darf in den Datensätzen mit den Angaben zu den Erhebungsmerkmalen bis zu 30 Jahre aufbewahrt werden. Danach wird sie gelöscht.

Rechte der Betroffenen, Kontaktdaten der Datenschutzbeauftragten, Recht auf Beschwerde

Die Auskunftgebenden, deren personenbezogene Angaben verarbeitet werden, können

- eine Auskunft nach Artikel 15 DS-GVO,
- die Berichtigung nach Artikel 16 DS-GVO,
- die Löschung nach Artikel 17 DS-GVO sowie
- die Einschränkung der Verarbeitung nach Artikel 18 DS-GVO

der jeweils sie betreffenden personenbezogenen Angaben beantragen oder der Verarbeitung ihrer personenbezogenen Angaben nach Artikel 21 DS-GVO widersprechen.

Sollte von den oben genannten Rechten Gebrauch gemacht werden, prüft die zuständige öffentliche Stelle, ob die gesetzlichen Voraussetzungen hierfür erfüllt sind. Die antragstellende Person wird gegebenenfalls aufgefordert, ihre Identität nachzuweisen, bevor weitere Maßnahmen ergriffen werden.

Fragen und Beschwerden über die Einhaltung datenschutzrechtlicher Bestimmungen können jederzeit an die behördlichen Datenschutzbeauftragten der Statistischen Ämter des Bundes und der Länder oder an die jeweils zuständigen Datenschutzaufsichtsbehörden gerichtet werden. Deren Kontaktdaten finden Sie unter

<https://www.statistikportal.de/de/datenschutz>

Monatserhebung im Tourismus

– Sonstiges Beherbergungsgewerbe –

Erläuterungen zum Fragebogen

1 Zahl der tatsächlich angebotenen Betten

Bitte geben Sie hier die Gesamtzahl der Betten an, die am letzten Öffnungstag des Berichtsmonats zur Beherbergung von Gästen zur Verfügung standen. Die Anzahl der Betten entspricht dabei der Anzahl der Personen, die bei Normalbelegung gleichzeitig hätten übernachten können. Doppelbetten zählen dabei als zwei Schlafgelegenheiten. Klappbetten, Schlafcouchen und -sofas, die regulär als Schlafgelegenheit angeboten werden, gehören auch dazu.

Nicht zu berücksichtigen sind behelfsmäßige Schlafgelegenheiten (z. B. Zustellbetten, Kinderbetten), bei deren Benutzung lediglich ein Aufschlag zum Übernachtungspreis berechnet wird.

2 Angaben zu einer vorübergehenden Schließung, Wiedereröffnung oder gewerberechtlichen Abmeldung des Betriebes

Zur Klärung der Berichtspflicht und zur Vermeidung von Rückfragen bitten wir Sie, uns Angaben über eine vorübergehende Schließung Ihres Betriebes, z. B. wegen Betriebsferien oder saisonbedingter Betriebsruhe, zu machen. Bitte geben Sie hier auch das Datum der beabsichtigten Wiedereröffnung an. Dies hat den Zweck, dass Sie in der Zwischenzeit nicht monatlich Fehlanzeige melden müssen.

3 Abmeldung

Falls der Betrieb gewerberechtlich ganz abgemeldet worden ist, bitten wir um die Übermittlung einer behördlichen Bestätigung, z. B. in Form der Gewerbeabmeldung an eine der angegebenen Kontaktmöglichkeiten.

4 Beherbergungsleistung im Berichtsmonat: Anzahl der Ankünfte und Übernachtungen

Bitte tragen Sie in der Spalte „Ankünfte“ die Zahl der im Berichtsmonat angekommenen Gäste ein. Die aus dem Vormonat noch anwesenden Gäste werden hier nicht berücksichtigt. Tagesgäste werden nicht erfasst.

In der Spalte „Übernachtungen“ tragen Sie bitte alle Übernachtungen ein, sowohl die der im Berichtsmonat angekommenen als auch der aus dem Vormonat noch anwesenden Gäste.

Beispiel: Familie Mustermann aus Wiesbaden kommt mit 3 Personen am 25. Juli an und reist am 6. August wieder ab. Dann sind folgende Zahlen einzutragen:

- Berichtsmonat Juli:
Zeile Deutschland
3 Ankünfte und 21 Übernachtungen
(3 Gäste mit je 7 Übernachtungen)
- Berichtsmonat August:
Zeile Deutschland
0 Ankünfte und 15 Übernachtungen
(3 Gäste mit je 5 Übernachtungen)

Sofern im Berichtsmonat keine Ankünfte und Übernachtungen zu verzeichnen waren, ist die Abgabe einer Fehlanzeige erforderlich.

5 Wohnsitz der Gäste

Entscheidend ist der ständige Wohnsitz oder ständige Aufenthaltsort der Gäste, unabhängig von deren Staatsangehörigkeit.

6 Einschließlich Liechtenstein

7 Albanien, Andorra, Bosnien und Herzegowina, Guernsey, Isle of Man, Jersey, Kosovo, Mazedonien, Moldawien, Monaco, Montenegro, San Marino, Serbien, Spitzbergen, Vatikanstadt, Weißrussland

8 Ägypten, Algerien, Angola, Äquatorialguinea, Äthiopien, Benin, Botswana, Burkina Faso, Burundi, Demokratische Republik Kongo, Dschibuti, Elfenbeinküste, Eritrea, Gabun, Gambia, Ghana, Guinea, Guinea-Bissau, Kamerun, Kap Verde, Kenia, Komoren, Kongo, Lesotho, Liberia, Libyen, Madagaskar, Malawi, Mali, Marokko, Mauretanien, Mauritius, Mayotte, Mosambik, Namibia, Niger, Nigeria, Ruanda, Sambia, São Tomé und Príncipe, Senegal, Seychellen, Sierra Leone, Simbabwe, Somalia, Süd Sudan, Sudan, Swasiland, Tansania, Togo, Tschad, Tunesien, Uganda, Westsahara, Zentralafrikanische Republik

9 Anguilla, Antigua und Barbuda, Aruba, Bahamas, Barbados, Belize, Cayman Inseln, Costa Rica, Dominica, Dominikanische Republik, El Salvador, Grenada, Guatemala, Haiti, Honduras, Jamaika, Jungferninseln, Kuba, Mexiko, Montserrat, Nicaragua, Panama, Puerto Rico, Saint-Barthélemy, Saint Kitts und Nevis, Saint Lucia, Saint Martin, Saint Vincent und die Grenadinen, Trinidad und Tobago, Turks- und Caicosinseln

10 Argentinien, Bolivien, Chile, Ecuador, Falklandinseln, Guyana, Kolumbien, Paraguay, Peru, Suriname, Uruguay, Venezuela

11 Bermuda, Grönland, Saint Pierre und Miquelon

12 Bahrain, Irak, Katar, Kuwait, Oman, Saudi-Arabien, Vereinigte Arabische Emirate

- 13** Afghanistan, Armenien, Aserbaidshan, Bangladesch, Bhutan, Brunei, Georgien, Indonesien, Iran, Jemen, Jordanien, Kambodscha, Kasachstan, Kirgisistan, Laos, Libanon, Macau, Malaysia, Malediven, Mongolei, Myanmar, Nepal, Nordkorea, Osttimor, Pakistan, Palästina, Philippinen, Singapur, Sri Lanka, Syrien, Tadschikistan, Thailand, Turkmenistan, Usbekistan, Vietnam
- 14** Amerikanisch Samoa, Antarktis, Cookinseln, Fidschi, Französisch-Polynesien, Französische Süd- und Antarktisgebiete, Guam, Heard und McDonaldinseln, Kiribati, Kokosinseln, Marshallinseln, Mikronesien, Nauru, Neukaledonien, Neuseeland, Norfolkinsel, Niue, Nördliche Marianen, Palau, Papua-Neuguinea, Pitcairnsinseln, Salomonen, Samoa, Südgeorgien und die Südlichen Sandwichinseln, Tokelau, Tonga, Tuvalu, Vanuatu, Wallis und Futuna, Weihnachtsinsel

FÜR IHRE UNTERLAGEN

Monatserhebung im Tourismus

– Hotellerie –

HOT

Rücksendung bitte bis
zum 10. KT des Folgemonats

Statistisches Landesamt Sachsen-Anhalt
Dezernat 35
Merseburger Str. 2
06110 Halle (Saale)

Statistisches Landesamt Sachsen-Anhalt Postfach 20 11 56 06012 Halle (Saale)

Ansprechpartner/-in für Rückfragen
(freiwillige Angabe)

Sie erreichen uns über
Telefon: (0345) 2318-0

Name:

--	--

E-Mail:
tourismus@statistik.mi.sachsen-anhalt.de

Vielen Dank für Ihre Mitarbeit.

Telefon oder E-Mail:

--	--

Bitte beachten Sie bei der Beantwortung der Fragen die Erläuterungen zu **1** bis **18** in der separaten Unterlage.

Falls Anschrift oder Firmierung nicht mehr zutreffen, bitte auf Seite 2 korrigieren.

Identnummer
(bei Rückfragen bitte angeben)

Identnummer

Hinweis auf die Erhebungseinheit:

Die im Erhebungsteil des Fragebogens erfragten Angaben beziehen sich auf den einzelnen Beherbergungsbetrieb oder, falls die Beherbergung eine Nebentätigkeit des Betriebes ist, auf den mit dieser Nebentätigkeit befassten fachlichen Betriebsteil.

A Berichtsmonat und Berichtsjahr 01 2 0
Monat Jahr

B Angebot an Gästebetten und Gästezimmern

i Flüchtlinge sind bei der Meldung nicht zu berücksichtigen.

1 Bitte nennen Sie die **Anzahl** der am letzten
Öffnungstag des Berichtsmonats **tatsächlich**
angebotenen Betten. 1 04

2 Diese Frage ist **nur für den Berichtsmonat Juli auszufüllen**: Bitte nennen Sie die Anzahl der am 31. Juli **tatsächlich angebotenen Gästezimmer**. **2** 05 _____

C Gästezimmerauslastung

i Diese Fragen sind **nur auszufüllen**, wenn Sie **mindestens 25 Gästezimmer** angeboten haben. Entscheidend ist dabei der Stand im letzten verfügbaren Juli.

Bitte beachten Sie: Zimmer, die Flüchtlingen angeboten werden oder von diesen belegt sind, dürfen Sie nicht bei Ihren Angaben zur Gästezimmerauslastung berücksichtigen.

1 Bitte nennen Sie die Anzahl der **angebotenen Gästezimmertage** im Berichtsmonat. **3** 02 _____

2 Bitte nennen Sie die Anzahl der **belegten Gästezimmertage** (Roomnights) im Berichtsmonat. **4** 03 _____

3 Liegen Ihnen Angaben zu C1 und C2 nicht vor, geben Sie bitte hilfsweise die **Auslastung der Gästezimmer** im Berichtsmonat **in vollen Prozent** an (gegebenenfalls eine sorgfältige Schätzung). 5 06 _____

Bitte aktualisieren Sie Ihre Anschrift, falls erforderlich.

Name und Anschrift

Bitte zurücksenden an

Statistisches Landesamt Sachsen-Anhalt
Dezernat 35
Postfach 20 11 56
06012 Halle (Saale)

Bemerkungen

Zur Vermeidung von Rückfragen unsererseits können Sie hier auf besondere Ereignisse und Umstände hinweisen, die Einfluss auf Ihre Angaben haben.

Identnummer

D Angaben zu einer vorübergehenden Schließung, Wiedereröffnung oder gewerberechtlichen Abmeldung des Betriebes **6**

i Bitte teilen Sie uns auch vorübergehende Schließungen mit, damit Sie für diesen Zeitraum keinen leeren Fragebogen senden müssen.

- 1 Der Betrieb wird vorübergehend geschlossen am 08 , dieses Berichtsmonats
Tag
- 2 Der Betrieb wird voraussichtlich wieder eröffnet am 09 2 0
Tag Monat Jahr
- 3 Der Betrieb wurde **gewerberechtlich** endgültig abgemeldet am **7** 10 , dieses Berichtsmonats
Tag

Senden Sie uns bitte in diesem Fall die Gewerbeabmeldung zu.

E Beherbergungsleistung im Berichtsmonat **8**

i Geben Sie in der folgenden Länderliste bitte jeweils die Ankünfte und Übernachtungen der privat oder geschäftlich anreisenden Gäste (ohne Tagesgäste und Flüchtlinge) an.

Wohnsitz der Gäste 9 (nicht Staatsangehörigkeit)	Anzahl der Ankünfte	Anzahl der Übernachtungen	Wohnsitz der Gäste 9 (nicht Staatsangehörigkeit)	Anzahl der Ankünfte	Anzahl der Übernachtungen
Deutschland 13			Tschech. Republik 40		
Europa			Türkei 41		
Belgien 21			Ukraine 44		
Bulgarien 47			Ungarn 42		
Dänemark 22			Zypern 45		
Estland 15			Sonstiges Europa 11 43		
Finnland 23			Afrika		
Frankreich 24			Rep. Südafrika 50		
Griechenland 25			Sonstiges Afrika 12 55		
Großbritannien/ Nordirland 26			Amerika		
Irland, Republik 27			Kanada 70		
Island 28			USA 71		
Italien 29			Mittelamerika/Karibik 13 72		
Kroatien 20			Brasilien 73		
Lettland 16			Sonst. Südamerika ... 14 74		
Litauen 17			Sonst. Nordamerika .. 15 76		
Luxemburg 30			Asien		
Malta 18			Arabische Golfstaaten 16 60		
Niederlande 31			China, Volksrepublik/ Hongkong 61		
Norwegen 32			Indien 69		
Österreich 33			Israel 62		
Polen 34			Japan 63		
Portugal 35			Südkorea 64		
Rumänien 48			Taiwan 65		
Russland 36			Sonstiges Asien 17 66		
Schweden 37			Australien, Ozeanien		
Schweiz 10 38			Australien 75		
Slowakische Republik ... 19			Neuseeland, Ozeanien 18 79		
Slowenien 46			Ohne Angabe 90		
Spanien 39			Insgesamt 99		

Monatserhebung im Tourismus

– Hotellerie –

Unterrichtung nach § 17 Bundesstatistikgesetz (BStatG)¹ und nach der Datenschutz-Grundverordnung (EU) 2016/679 (DS-GVO)²

Zweck, Art und Umfang der Erhebung

Die Monatserhebung im Tourismus wird bei allen Betrieben oder Betriebsteilen durchgeführt, die nach Einrichtung oder Zweckbestimmung dazu dienen, mindestens zehn Gäste gleichzeitig vorübergehend zu beherbergen. Das Merkmal „Zahl der Gästezimmer“ wird zusätzlich einmal jährlich erhoben. Die Ergebnisse der Monatserhebung im Tourismus dienen als Grundlage für tourismuspolitische Entscheidungen, für infrastrukturelle Planungen sowie für Maßnahmen der Tourismuswerbung und der Marktforschung.

Nach der Definition der Welttourismus-Organisation umfasst der Tourismus „die Aktivitäten von Personen, die an Orte außerhalb ihrer gewohnten Umgebung reisen und sich dort zu Freizeit-, Geschäfts- oder bestimmten anderen Zwecken nicht länger als ein Jahr ohne Unterbrechung aufhalten“.

Mit den Ergebnissen der Monatserhebung im Tourismus werden auch die aus der europäischen Tourismusstatistik-Verordnung resultierenden Datenlieferungsverpflichtungen erfüllt.

Rechtsgrundlagen, Auskunftspflicht

Rechtsgrundlagen sind die Verordnung (EU) Nr. 692/2011 über die europäische Tourismusstatistik sowie das Beherbergungstatistikgesetz (BeherbStatG) in Verbindung mit dem BStatG.

Erhoben werden die Angaben zu § 4 BeherbStatG.

Die Auskunftspflicht ergibt sich aus § 6 Absatz 1 Satz 1 BeherbStatG in Verbindung mit § 15 BStatG. Nach § 6 Absatz 1 Satz 2 BeherbStatG sind die Inhaberin, der Inhaber, die Leiterin oder der Leiter des Beherbergungsbetriebes auskunftspflichtig.

Nach § 11a Absatz 2 BStatG sind alle Unternehmen und Betriebe verpflichtet, ihre Meldungen auf elektronischem Weg an die statistischen Ämter zu übermitteln. Hierzu sind die von den statistischen Ämtern zur Verfügung gestellten Online-Verfahren zu nutzen. Im begründeten Einzelfall kann eine zeitlich befristete Ausnahme von der Online-Meldung vereinbart werden. Dies ist auf formlosen Antrag möglich. Die Pflicht, die erforderlichen Auskünfte zu erteilen, bleibt jedoch weiterhin bestehen.

Nach § 6 Absatz 3 BeherbStatG besteht für Unternehmen deren Inhaberinnen/Inhaber Existenzgründerinnen/Existenzgründer sind, im Kalenderjahr der Betriebseröffnung keine Auskunftspflicht. In den beiden folgenden Kalenderjahren besteht dann keine Auskunftspflicht, wenn das Unternehmen im jeweils letzten abgeschlossenen Geschäftsjahr Umsätze in Höhe von weniger als 800 000 Euro erwirtschaftet hat. Gesellschaften können sich auf die Befreiung von der Auskunftspflicht berufen, wenn alle an der Gesellschaft Beteiligten Existenzgründerinnen/Existenzgründer sind. Existenzgründerinnen/Existenzgründer sind natürliche Personen, die eine gewerbliche oder freiberufliche Tätigkeit in Form einer Neugründung, einer Übernahme oder einer tätigen Beteiligung aus abhängiger Beschäftigung oder aus der Nichtbeschäftigung heraus aufnehmen, § 6 Absatz 4 BeherbStatG. Existenzgründerinnen/Existenzgründer, die von ihrem Recht, keine Auskunft zu erteilen, Gebrauch machen wollen, haben das Vorliegen der vorgenannten Voraussetzungen nachzuweisen. Es steht ihnen jedoch frei, die Auskünfte zu erteilen.

Erteilen Auskunftspflichtige keine, keine vollständige, keine richtige oder nicht rechtzeitig Auskunft, können sie zur Erteilung der Auskunft mit einem Zwangsgeld angehalten werden.

¹ Den Wortlaut der nationalen Rechtsvorschriften in der jeweils geltenden Fassung finden Sie unter <https://www.gesetze-im-internet.de/>.

² Die Rechtsakte der EU in der jeweils geltenden Fassung und in deutscher Sprache finden Sie auf der Internetseite des Amtes für Veröffentlichungen der Europäischen Union unter <https://eur-lex.europa.eu/>.

Darüber hinaus handelt gem. § 23 BStatG ordnungswidrig, wer

- vorsätzlich oder fahrlässig entgegen § 15 Absatz 1 Satz 2, Absatz 2 und 5 Satz 1 BStatG eine Auskunft nicht, nicht rechtzeitig, nicht vollständig oder nicht wahrheitsgemäß erteilt,
- entgegen § 15 Absatz 3 BStatG eine Antwort nicht in der vorgeschriebenen Form erteilt oder
- entgegen § 11a Absatz 2 Satz 1 BStatG ein dort genanntes Verfahren nicht nutzt.

Die Ordnungswidrigkeit kann mit einer Geldbuße bis zu fünftausend Euro geahndet werden.

Nach § 15 Absatz 7 BStatG hat eine Anfechtungsklage gegen die Aufforderung zur Auskunftserteilung keine aufschiebende Wirkung.

Geheimhaltung

Die erhobenen Einzelangaben werden nach § 16 BStatG grundsätzlich geheim gehalten. Nur in ausdrücklich gesetzlich geregelten Ausnahmefällen oder wenn die Auskunftgebenden eingewilligt haben, dürfen Einzelangaben übermittelt werden.

Eine Übermittlung von Einzelangaben ist grundsätzlich zulässig an:

- öffentliche Stellen und Institutionen innerhalb des statistischen Verbunds, die mit der Durchführung einer Bundes- oder europäischen Statistik betraut sind (z.B. die Statistischen Ämter der Länder, die Bundesbank, das Statistische Amt der Europäischen Union [Eurostat]),
- Dienstleister, zu denen ein Auftragsverhältnis besteht (z. B. ITZBund, Rechenzentren der Länder).

Nach § 7 BeherbStatG dürfen an die obersten Bundes- und Landesbehörden für die Verwendung gegenüber den gesetzgebenden Körperschaften und für Zwecke der Planung, jedoch nicht für die Regelung von Einzelfällen, vom Statistischen Bundesamt und den statistischen Ämtern der Länder Tabellen mit statistischen Ergebnissen übermittelt werden, auch soweit Tabellenfelder nur einen einzigen Fall ausweisen.

Nach § 16 Absatz 6 BStatG ist es zulässig, den Hochschulen oder sonstigen Einrichtungen mit der Aufgabe unabhängiger wissenschaftlicher Forschung für die Durchführung wissenschaftlicher Vorhaben

1. Einzelangaben zu übermitteln, wenn die Einzelangaben so anonymisiert sind, dass sie nur mit einem unverhältnismäßig großen Aufwand an Zeit, Kosten und Arbeitskraft den Befragten oder Betroffenen zugeordnet werden können (faktisch anonymisierte Einzelangaben),
2. innerhalb speziell abgesicherter Bereiche des Statistischen Bundesamtes und der statistischen Ämter der Länder Zugang zu Einzelangaben ohne Name und Anschrift (formal anonymisierte Einzelangaben) zu gewähren, wenn wirksame Vorkehrungen zur Wahrung der Geheimhaltung getroffen werden.

Nach Artikel 7 Absatz 1 der Verordnung (EU) Nr. 557/2013 über den Zugang zu vertraulichen Daten für wissenschaftliche Zwecke darf Eurostat in seinen Räumen oder in den Räumen einer von Eurostat anerkannten Zugangseinrichtung für wissenschaftliche Zwecke Einzelangaben ohne Name und Anschrift zugänglich machen. Nach Artikel 7 Absatz 2 der Verordnung darf Eurostat darüber hinaus Einzelangaben für wissenschaftliche Zwecke weitergeben, wenn diese so verändert wurden, dass die Gefahr einer Identifizierung der statistischen Einheit auf ein angemessenes Maß verringert wurde. Der Zugang nach Absatz 2 kann gewährt werden, sofern in der den Zugang beantragenden Forschungseinrichtung geeignete Sicherheitsmaßnahmen getroffen wurden.

Die Pflicht zur Geheimhaltung besteht auch für Personen, die Einzelangaben erhalten.

Hilfsmerkmale, Identnummer, Löschung, Statistikregister

Name und Anschrift des Beherbergungsbetriebes sowie Name und Telefonnummer oder E-Mail-Adresse der für Rückfragen zur Verfügung stehenden Person sind Hilfsmerkmale, die lediglich der technischen Durchführung der Erhebung dienen. Angaben zu den Erhebungsmerkmalen werden solange verarbeitet und gespeichert, wie dies zur Erfüllung der gesetzlichen Verpflichtungen erforderlich ist.

Name und Anschrift des Betriebes sowie die Identnummer werden im Unternehmensregister für statistische Zwecke (Statistikregister) gespeichert (§ 13 Absatz 1 BStatG in Verbindung mit § 1 Absatz 1 Statistikregistergesetz). Die verwendete Identnummer dient der Unterscheidung der in die Erhebung einbezogenen Betriebe sowie der rationellen Aufbereitung und besteht aus einer frei vergebenen laufenden Nummer. Die Identnummer darf in den Datensätzen mit den Angaben zu den Erhebungsmerkmalen bis zu 30 Jahre aufbewahrt werden. Danach wird sie gelöscht.

Rechte der Betroffenen, Kontaktdaten der Datenschutzbeauftragten, Recht auf Beschwerde

Die Auskunftgebenden, deren personenbezogene Angaben verarbeitet werden, können

- eine Auskunft nach Artikel 15 DS-GVO,
- die Berichtigung nach Artikel 16 DS-GVO,
- die Löschung nach Artikel 17 DS-GVO sowie
- die Einschränkung der Verarbeitung nach Artikel 18 DS-GVO

der jeweils sie betreffenden personenbezogenen Angaben beantragen oder der Verarbeitung ihrer personenbezogenen Angaben nach Artikel 21 DS-GVO widersprechen.

Sollte von den oben genannten Rechten Gebrauch gemacht werden, prüft die zuständige öffentliche Stelle, ob die gesetzlichen Voraussetzungen hierfür erfüllt sind. Die antragstellende Person wird gegebenenfalls aufgefordert, ihre Identität nachzuweisen, bevor weitere Maßnahmen ergriffen werden.

Fragen und Beschwerden über die Einhaltung datenschutzrechtlicher Bestimmungen können jederzeit an die behördlichen Datenschutzbeauftragten der Statistischen Ämter des Bundes und der Länder oder an die jeweils zuständigen Datenschutzaufsichtsbehörden gerichtet werden. Deren Kontaktdaten finden Sie unter

<https://www.statistikportal.de/de/datenschutz>

Monatserhebung im Tourismus

– Hotellerie –

Erläuterungen zum Fragebogen

1 Zahl der tatsächlich angebotenen Betten

Bitte geben Sie hier die Gesamtzahl der Betten an, die am letzten Öffnungstag des Berichtsmonats zur Beherbergung von Gästen zur Verfügung standen. Die Anzahl der Betten entspricht dabei der Anzahl der Personen, die bei Normalbelegung gleichzeitig hätten übernachten können. Doppelbetten zählen dabei als zwei Schlafgelegenheiten. Klappbetten, Schlafcouchen und -sofas, die regulär als Schlafgelegenheit angeboten werden, gehören auch dazu. Nicht zu berücksichtigen sind behelfsmäßige Schlafgelegenheiten (z. B. Zustellbetten, Kinderbetten), bei deren Benutzung lediglich ein Aufschlag zum Übernachtungspreis berechnet wird.

2 Zahl der Gästezimmer am 31. Juli

Diese Frage ist nur für den Berichtsmonat Juli auszufüllen. Bitte geben Sie hier die Gesamtzahl der Zimmer an, die am 31. Juli zur Beherbergung von Gästen zur Verfügung standen. Als Gästezimmer gilt eine aus einem Raum oder einer Gruppe von Räumen bestehende Einheit, die eine unteilbare Mieteinheit in einem Beherbergungsbetrieb bildet. In diesem Sinne wird eine Ferienwohnung als eine Einheit (ein Gästezimmer) gezählt.

3 Zahl der angebotenen Gästezimmertage

Bitte geben Sie hier das Produkt aus der Zahl der angebotenen Zimmer und der Zahl der geöffneten Tage des Betriebs im Berichtsmonat an.

Beispiel: Ein Betrieb hat 30 Tage geöffnet und an jedem dieser Tage alle seine 50 Gästezimmer angeboten.
Berechnung: 50 Gästezimmer x 30 Tage = 1500 angebotene Zimmertage

4 Zahl der belegten Gästezimmertage (Roomnights)

Bitte geben Sie hier die Gesamtzahl der belegten Zimmertage aller Gästezimmer im Berichtsmonat an.

Beispiel: Ein Betrieb hat im Berichtsmonat 50 Gästezimmer angeboten. Davon war Zimmer Nr. 1 an 25 Tagen belegt, Zimmer Nr. 2 an 20 Tagen, Zimmer Nr. 3 an 30 Tagen usw.

Berechnung: 25 + 20 + 30 + ... = Anzahl der belegten Zimmertage

5 Auslastung der Gästezimmer

Bitte geben Sie die Auslastung der Gästezimmer im Berichtsmonat in Prozent an. Sollte Ihnen diese Angabe nicht bereitstehen, ist die manuelle Erfassung der Angaben unter C2 und C3 erforderlich.

Berechnung: Belegte Zimmertage/angebotene Zimmertage x 100 = Auslastung der Gästezimmer

6 Angaben zu einer vorübergehenden Schließung beziehungsweise Wiedereröffnung des Betriebes

Zur Klärung der Berichtspflicht und zur Vermeidung von Rückfragen bitten wir Sie, uns Angaben über eine vorübergehende Schließung Ihres Betriebes, z. B. wegen Betriebsferien oder saisonbedingter Betriebsruhe, zu machen. Bitte geben Sie hier auch das Datum der beabsichtigten Wiedereröffnung an. Dies hat den Zweck, dass Sie in der Zwischenzeit nicht monatlich Fehlanzeige melden müssen.

7 Abmeldung

Falls der Betrieb gewerberechtlich ganz abgemeldet worden ist, bitten wir um die Übermittlung einer behördlichen Bestätigung, z. B. in Form der Gewerbeabmeldung an eine der angegebenen Kontaktmöglichkeiten.

8 Beherbergungsleistung im Berichtsmonat: Anzahl der Ankünfte und Übernachtungen

Bitte tragen Sie in der Spalte „Ankünfte“ die Zahl der im Berichtsmonat angekommenen Gäste ein. Die aus dem Vormonat noch anwesenden Gäste werden hier nicht berücksichtigt. Tagesgäste werden nicht erfasst.

In der Spalte „Übernachtungen“ tragen Sie bitte alle Übernachtungen ein, sowohl die der im Berichtsmonat angekommenen als auch der aus dem Vormonat noch anwesenden Gäste.

Beispiel: Familie Mustermann aus Wiesbaden kommt mit 3 Personen am 25. Juli an und reist am 6. August wieder ab. Dann sind folgende Zahlen einzutragen:

- Berichtsmonat Juli
Zeile Deutschland
3 Ankünfte und 21 Übernachtungen
(3 Gäste mit je 7 Übernachtungen)
- Berichtsmonat August
Zeile Deutschland
0 Ankünfte und 15 Übernachtungen
(3 Gäste mit je 5 Übernachtungen)

Sofern im Berichtsmonat keine Ankünfte und Übernachtungen zu verzeichnen waren, ist die Abgabe einer Fehlanzeige erforderlich.

9 Wohnsitz der Gäste

Entscheidend ist der ständige Wohnsitz oder ständige Aufenthaltsort der Gäste, unabhängig von deren Staatsangehörigkeit.

10 Einschließlich Liechtenstein**11 Albanien, Andorra, Bosnien und Herzegowina, Guernsey, Isle of Man, Jersey, Kosovo, Mazedonien, Moldawien, Monaco, Montenegro, San Marino, Serbien, Spitzbergen, Vatikanstadt, Weißrussland**



- 12** Ägypten, Algerien, Angola, Äquatorialguinea, Äthiopien, Benin, Botswana, Burkina Faso, Burundi, Demokratische Republik Kongo, Dschibuti, Elfenbeinküste, Eritrea, Gabun, Gambia, Ghana, Guinea, Guinea-Bissau, Kamerun, Kap Verde, Kenia, Komoren, Kongo, Lesotho, Liberia, Libyen, Madagaskar, Malawi, Mali, Marokko, Mauretanien, Mauritius, Mayotte, Mosambik, Namibia, Niger, Nigeria, Ruanda, Sambia, São Tomé und Príncipe, Senegal, Seychellen, Sierra Leone, Simbabwe, Somalia, Süd Sudan, Sudan, Swasiland, Tansania, Togo, Tschad, Tunesien, Uganda, Westsahara, Zentralafrikanische Republik
- 13** Anguilla, Antigua und Barbuda, Aruba, Bahamas, Barbados, Belize, Cayman Inseln, Costa Rica, Dominica, Dominikanische Republik, El Salvador, Grenada, Guatemala, Haiti, Honduras, Jamaika, Jungferninseln, Kuba, Mexiko, Montserrat, Nicaragua, Panama, Puerto Rico, Saint-Barthélemy, Saint Kitts und Nevis, Saint Lucia, Saint Martin, Saint Vincent und die Grenadinen, Trinidad und Tobago, Turks- und Caicosinseln
- 14** Argentinien, Bolivien, Chile, Ecuador, Falklandinseln, Guyana, Kolumbien, Paraguay, Peru, Suriname, Uruguay, Venezuela
- 15** Bermuda, Grönland, Saint Pierre und Miquelon
- 16** Bahrain, Irak, Katar, Kuwait, Oman, Saudi-Arabien, Vereinigte Arabische Emirate
- 17** Afghanistan, Armenien, Aserbaidshan, Bangladesch, Bhutan, Brunei, Georgien, Indonesien, Iran, Jemen, Jordanien, Kambodscha, Kasachstan, Kirgisistan, Laos, Libanon, Macau, Malaysia, Malediven, Mongolei, Myanmar, Nepal, Nordkorea, Osttimor, Pakistan, Palästina, Philippinen, Singapur, Sri Lanka, Syrien, Tadschikistan, Thailand, Turkmenistan, Usbekistan, Vietnam
- 18** Amerikanisch Samoa, Antarktis, Cookinseln, Fidschi, Französisch-Polynesien, Französische Süd- und Antarktisgebiete, Guam, Heard und McDonaldinseln, Kiribati, Kokosinseln, Marshallinseln, Mikronesien, Nauru, Neukaledonien, Neuseeland, Norfolkinsel, Niue, Nördliche Marianen, Palau, Papua-Neuguinea, Pitcairnsinseln, Salomonen, Samoa, Südgeorgien und die Südlichen Sandwichinseln, Tokelau, Tonga, Tuvalu, Vanuatu, Wallis und Futuna, Weihnachtsinsel

FÜR IHRE UNTERLAGEN

Veröffentlichungen des Statistischen Landesamtes Sachsen-Anhalt
im Monat Oktober 2025 erschienen

Bestell-Nr. ¹	Kennziffer/ Periodizität	Titel	Preis Print (in EUR)
 1 Z 0 03	Z	Statistisches Monatsheft 10/2025	5,50
@ 6 Z 0 03	Z	Statistisches Monatsheft 10/2025	-
@ 6 A 4 02	A IV j/24	Gestorbene nach Todesursachen, Geschlecht und Altersgruppen Jahr 2024	-
@ 6 E 2 01	E II m-07/25	Umsatz, tätige Personen, Auftragseingang und Auftragsbestand im Baugewerbe Juli 2025	-
@ 6 E 2 01	E II m-08/25	Umsatz, tätige Personen, Auftragseingang und Auftragsbestand im Baugewerbe August 2025	-
@ 6 F 1 02	F I, II j/24	Baufertigstellungen, Bauabgang und Wohnungsbestand im Wohn- und Nichtwohnbau 2024	-
@ 6 G 4 01	G IV mon-07/25	Gäste und Übernachtungen im Reiseverkehr, Beherbergungskapazität Juli 2025, Januar bis Juli 2025, vorläufige Ergebnisse	-
@ 6 G 4 01	G IV mon-08/25	Gäste und Übernachtungen im Reiseverkehr, Beherbergungskapazität August 2025, Januar bis August 2025, vorläufige Ergebnisse	-
@ 6 K 1 01	K I j/24	Sozialhilfe: Ausgaben und Einnahmen; Empfängerinnen und Empfänger Jahr 2024	-
@ 6 K 5 04	K V j/25	Tageseinrichtungen für Kinder und öffentlich geförderte Kindertagespflege Stichtag: 1. März 2025	-

¹ Seit Januar 2025 erscheinen die Statistischen Berichte des Statistischen Landesamtes Sachsen-Anhalt nicht mehr als Druckexemplare und werden nur noch im Internet als PDF- sowie teilweise als Excel-Dateien unter <https://statistik.sachsen-anhalt.de/daten-und-veroeffentlichungen/> zum Download zur Verfügung gestellt.

 = Printversion der Veröffentlichung
 = Die mit diesem Symbol gekennzeichneten Veröffentlichungen sind als kostenfreie Datei im PDF- oder Excel-Format verfügbar und werden im Internet zum Download bereitgestellt.

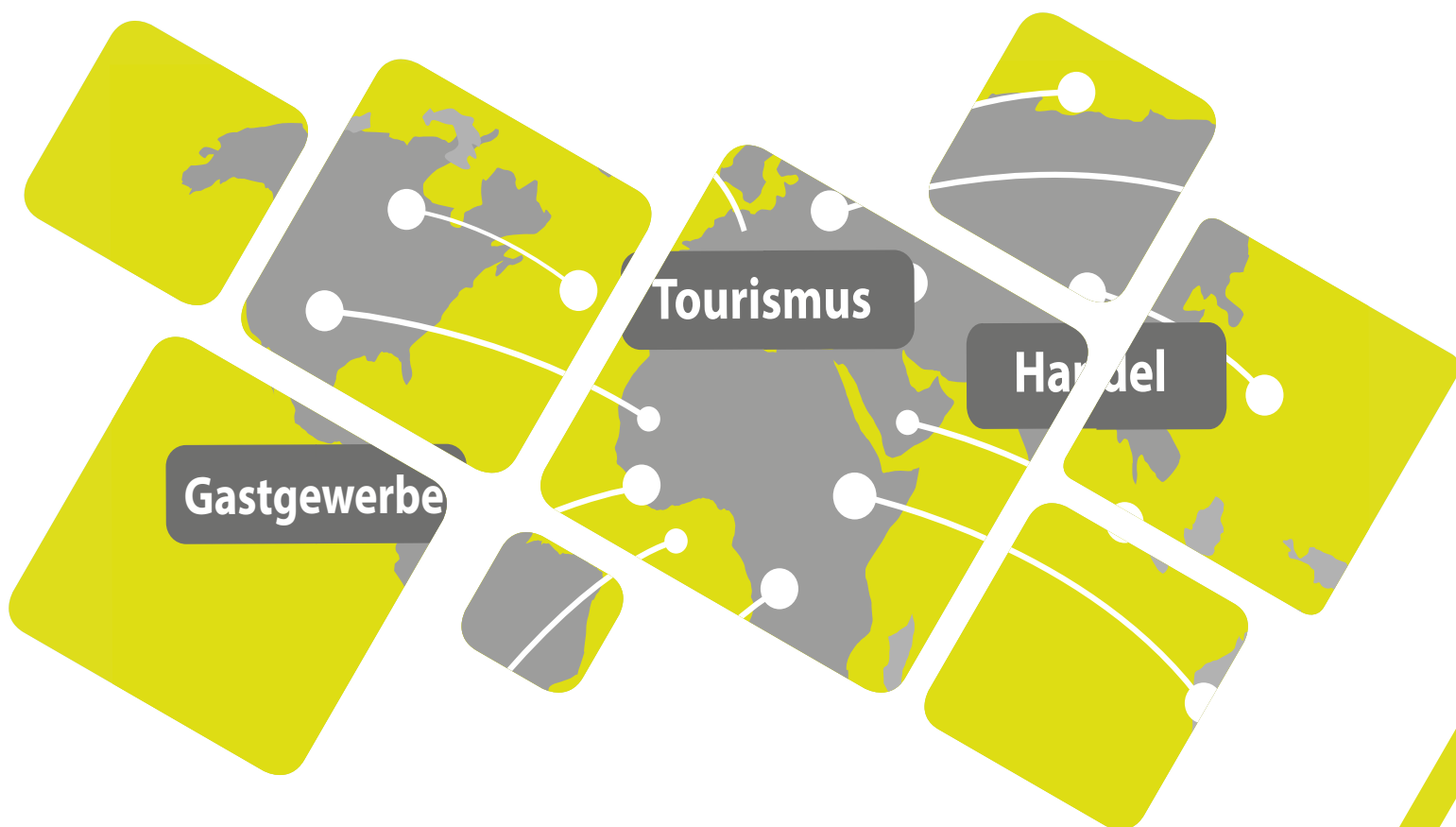

Bestellnummer: 6G401

<https://statistik.sachsen-anhalt.de>



G IV
m-09/25