



Tourismus, Gastgewerbe

Gäste und Übernachtungen
im Reiseverkehr,
Beherbergungskapazität

Juni 2025
Januar bis Juni 2025
Vorläufige Ergebnisse



Herausgabemonat September 2025

Inhaltliche Verantwortung:

Dezernat Handel, Gastgewerbe, Dienstleistung, Verkehr
Frau Henker Telefon: 0345 2318-404

Pressesprecherin/Dezernatsleiterin Öffentlichkeitsarbeit:

Frau Richter-Grünwald Telefon: 0345 2318-702

Informations- und Auskunftsdienst:

Frau Hannemann Telefon: 0345 2318-777
Frau Booch Telefon: 0345 2318-715
Herr Friedl Telefon: 0345 2318-719
 Telefax: 0345 2318-913
 E-Mail: info@statistik.sachsen-anhalt.de

Internet: <https://statistik.sachsen-anhalt.de>
X (ehem. Twitter): [@StatistikLSA](https://twitter.com/StatistikLSA)
Mastodon: [@StatistikLSA@social.sachsen-anhalt.de](https://mastodon.social/@StatistikLSA)
Bluesky: [@statistiklsa.bsky.social](https://bsky.social/@statistiklsa.bsky.social)

Vertrieb: Telefon: 0345 2318-718
 E-Mail: shop@statistik.sachsen-anhalt.de

**Bibliothek und
Besucherdienst:** Merseburger Straße 2
 Montag - Freitag: 8.00 Uhr - 12.00 Uhr
 Telefon: 0345 2318-714
 E-Mail: bibliothek@statistik.sachsen-anhalt.de

Herausgabe: Statistisches Landesamt Sachsen-Anhalt
 Öffentlichkeitsarbeit
 Postfach 20 11 56
 06012 Halle (Saale)

© Statistisches Landesamt Sachsen-Anhalt, Halle (Saale) 2025
 Auszugsweise Vervielfältigung und Verbreitung mit Quellenangabe gestattet.

© © GeoBasis-DE / LVermGeo ST
 dl-de/by-2-0 (www.govdata.de/dl-de/by-2-0)

Bezug: kostenfrei als PDF-Datei verfügbar - Bestell-Nr.: 6G401

Bildquelle: Pixabay.com/OpenClipart-Vectors

Statistischer Bericht



Tourismus, Gastgewerbe

Gäste und Übernachtungen
im Reiseverkehr,
Beherbergungskapazität

Juni 2025
Januar bis Juni 2025
Vorläufige Ergebnisse

Land Sachsen-Anhalt

Inhaltsverzeichnis

	Seite
Vorbemerkungen	4
<u>Grafische Darstellungen</u>	
Zuordnung der Kreise zu Reisegebieten im Land Sachsen-Anhalt	9
Ankünfte in den Beherbergungsbetrieben (einschl. Camping) in Sachsen-Anhalt seit Juni 2022	10
Übernachtungen in den Beherbergungsbetrieben (einschl. Camping) in Sachsen-Anhalt seit Juni 2022	10
Anteile der Betriebsarten an den Übernachtungen in den Beherbergungsbetrieben des Landes Sachsen-Anhalt im Monat Juni 2022	11
Stellplätze und Übernachtungen auf Campingplätzen in Sachsen-Anhalt seit Juni 2022	11
<u>Zeitreihen</u>	
1. Ergebnisse der Beherbergungsstatistik (einschl. Camping) Sachsen-Anhalts 1993 bis 2025	12
2. Ergebnisse der Beherbergungsstatistik (ohne Camping) Sachsen-Anhalts 1993 bis 2025	13
<u>Kreise</u>	
3. Beherbergungsbetriebe (einschl. Camping), Schlafgelegenheiten und Auslastung der Kapazitäten nach Kreisen im Monat Juni 2025, Januar bis Juni 2025	14
4. Ankünfte, Übernachtungen und Aufenthaltsdauer der Gäste in Beherbergungs- betrieben (einschl. Camping) nach Kreisen und zusammengefassten Gästegruppen im Monat Juni 2025, Januar bis Juni 2025	15
5. Ankünfte, Übernachtungen und Aufenthaltsdauer der Gäste in Beherbergungs- betrieben der Hotellerie (Hotels, Hotels garnis, Gasthöfe und Pensionen) nach Kreisen und zusammengefassten Gästegruppen im Monat Juni 2025, Januar bis Juni 2025	16
<u>Reisegebiete</u>	
6. Beherbergungsbetriebe (einschl. Camping), Schlafgelegenheiten und Auslastung der Kapazitäten nach Reisegebieten und Betriebsarten im Monat Juni 2025, Januar bis Juni 2025	17
7. Ankünfte, Übernachtungen und Aufenthaltsdauer der Gäste in Beherbergungs- betrieben (einschl. Camping) nach Reisegebieten, Betriebsarten und zusammen- gefassten Gästegruppen im Monat Juni 2025, Januar bis Juni 2025	20

	Seite
8. Ankünfte, Übernachtungen und Aufenthaltsdauer der Gäste in Beherbergungsbetrieben (einschl. Camping) nach Reisegebieten und Herkunftsländern im Monat Juni 2025, Januar bis Juni 2025	32
<u>Gemeinden</u>	
9. Beherbergungsbetriebe (einschl. Camping), darunter Hotels (ohne Hotels garnis), Schlafgelegenheiten und Auslastung der Kapazitäten für ausgewählte Gemeinden und touristische Zielorte im Monat Juni 2025, Januar bis Juni 2025	44
10. Ankünfte, Übernachtungen und Aufenthaltsdauer der Gäste in Beherbergungsbetrieben (einschl. Camping), darunter Hotels (ohne Hotels garnis) für ausgewählte Gemeinden und touristische Zielorte im Monat Juni 2025, Januar bis Juni 2025	47
<u>Gemeindegruppen</u>	
11. Beherbergungsbetriebe (einschl. Camping), Schlafgelegenheiten und Auslastung der Kapazitäten nach Gemeindegruppen im Monat Juni 2025, Januar bis Juni 2025	50
12. Ankünfte, Übernachtungen und Aufenthaltsdauer der Gäste in Beherbergungsbetrieben (einschl. Camping) nach Gemeindegruppen im Monat Juni 2025, Januar bis Juni 2025	50
<u>Stellplätze Camping</u>	
13. Campingplätze mit Urlaubscamping und deren Stellplatzkapazitäten nach Reisegebieten im Monat Juni 2025	51

Vorbemerkungen

Rechtsgrundlagen

Rechtsgrundlagen für die Durchführung der Monatserhebung im Tourismus sind

- das Beherbergungsstatistikgesetz (Beherb StatG) vom 22. Mai 2002 (BGBl. I S. 1642), zuletzt geändert durch Artikel 11 des Gesetzes vom 28. Juli 2015 (BGBl. I S. 1400) in Verbindung mit
- dem Bundesstatistikgesetz in der Fassung der Bekanntmachung vom 20. Oktober 2016 (BGBl. I S. 2394), das zuletzt durch Artikel 14 des Gesetzes vom 8. Mai 2024 (BGBl. 2024 I Nr. 152) geändert worden ist,
- der Verordnung (EU) Nr. 692/2011 des Europäischen Parlaments und des Rates über die europäische Tourismusstatistik und zur Aufhebung der Richtlinie 95/57/EG des Rates (ABl. L 192 vom 22.07.2011, S. 17).

Hiernach sind zu erfassen:

1. Zahl der Ankünfte und Übernachtungen von Gästen im Reiseverkehr; bei Gästen mit Wohnsitz oder gewöhnlichem Aufenthalt außerhalb Deutschlands wird auch das Herkunftsland erfragt.
2. Die Anzahl der im Berichtsmonat angebotenen Gästebetten sowie die Anzahl der Stellplätze auf Campingplätzen für Urlaubscamping.
3. Bei Hotels, Gasthöfen, Pensionen und Hotels garnis zusätzlich die Anzahl der Gästezimmer jeweils zum 31. Juli eines Jahres.
4. Bei Hotels, Gasthöfen, Pensionen und Hotels garnis mit mindestens 25 Zimmern die Anzahl der angebotenen und der belegten Gästezimmerstage.

Methodik

Beherbergung im Reiseverkehr:

Unterbringung von Personen, die sich nicht länger als ein Jahr ohne Unterbrechung an einem anderen Ort als ihrem gewöhnlichen Wohnsitz aufhalten. Der vorübergehende Ortswechsel kann durch Urlaub und Freizeitaktivitäten aber auch durch die Wahrnehmung privater und geschäftlicher Kontakte, den Besuch von Tagungen und Fortbildungsveranstaltungen, Maßnahmen zur Wiederherstellung der Gesundheit oder sonstige Gründe veranlasst sein.

Zum Berichtskreis der Monatserhebung im Tourismus gehören Betriebe, die nach Einrichtung und Zweckbestimmung dazu dienen, mindestens zehn Gäste gleichzeitig vorübergehend zu beherbergen. Bei Campingplätzen müssen mindestens zehn Stellplätze vorhanden sein. Bis zum Jahr 2011 waren Betriebe mit mindestens neun Schlafgelegenheiten einbezogen. Auskunftspflichtig sind die Inhaberinnen und Inhaber oder die Leiterinnen und Leiter des Beherbergungsbetriebes.

Erhebungsmerkmale

Ankünfte:

Zahl der Anmeldungen von Gästen in einem Beherbergungsbetrieb innerhalb des Berichtszeitraums, die zum vorübergehenden Aufenthalt eine Schlafgelegenheit belegten.

Durchschnittliche Aufenthaltsdauer:

Rechnerischer Wert, der sich aus dem Verhältnis der Übernachtungen zur Anzahl der Ankünfte ergibt. Sie kann zum Beispiel in Orten mit Vorsorge- und Rehabilitationskliniken (Reha-Kliniken) rechnerisch höher sein als die Zahl der Kalendertage des Berichtszeitraums, da sich in solchen Beherbergungsbetrieben manche Gäste und Patienten mehr als einen Kalendermonat aufhalten.

Berechnung der durchschnittlichen Aufenthaltsdauer:

$$\frac{\text{Übernachtungen}}{\text{Ankünfte}}$$

Durchschnittliche Auslastung:

Rechnerischer Wert, der die Inanspruchnahme der Schlafgelegenheiten in einem Berichtszeitraum ausdrückt. Die prozentuale Angabe wird ermittelt, indem die Zahl der Übernachtungen durch die so genannten „Bettentage“ geteilt wird. Letztere sind das Produkt aus angebotenen Schlafgelegenheiten und der Zahl der Tage, an denen die Betriebe im Berichtszeitraum tatsächlich geöffnet hatten.

Berechnung der durchschnittlichen Auslastung:

$$\left(\frac{\text{Übernachtungen}}{\text{angebotene Bettentage}} \right) \times 100$$

Gästezimmer:

Als Gästezimmer gilt eine Einheit, die aus einem Raum oder einer Gruppe von Räumen besteht, die eine unteilbare Mieteinheit in einem Beherbergungsbetrieb bilden. Bei den Gästezimmern kann es sich um Einzel-, Doppel- oder Mehrbettzimmer handeln, je nachdem, ob sie zur dauerhaften Beherbergung von einer, zwei oder mehr Personen eingerichtet sind. Die Zahl der Gästezimmer wird einmal im Jahr zum Stichtag 31. Juli erhoben. Gezählt werden die an diesem Stichtag tatsächlich zur Verfügung stehenden Gästezimmer. Zimmer, die von Mitarbeitern des Betriebes genutzt werden, zählen nicht als Gästezimmer.

Ein Appartement ist eine spezielle Art von Gästezimmer. Es besteht aus einem oder mehreren Räumen mit Küche, separatem Bad und/oder Toilette.

Herkunftsländer:

Für die Zuordnung ist grundsätzlich der ständige Wohnsitz oder gewöhnliche Aufenthalt der Gäste maßgebend, nicht dagegen deren Staatsangehörigkeit bzw. Nationalität.

Schlafgelegenheiten:

Anzahl der Betten, die in einem Betrieb zur Beherbergung von Gästen zur Verfügung stehen. Doppelbetten zählen dabei als zwei Schlafgelegenheiten. Im Campingbereich wird gemäß einer Vorgabe der Europäischen Kommission ein Stellplatz mit vier Schlafgelegenheiten gleichgesetzt.

Übernachtungen:

Zahl der Übernachtungen von Gästen, die im Berichtszeitraum in einem Beherbergungsbetrieb ankamen oder seit dem vorherigen Berichtszeitraum dort noch anwesend waren.

Gliederungsmerkmale

Betriebsarten:

Die fachliche Gliederung der Beherbergungsbetriebe erfolgt auf Grundlage der „Klassifikation der Wirtschaftszweige, Ausgabe 2008“ (WZ 2008). Die Beherbergungsstatistik erstreckt sich auf den Wirtschaftszweig Beherbergung nach Abteilung 55 der WZ 2008, auf Vorsorge- und Rehabilitationskliniken sowie Schulungsheime.

Unterschieden werden

Hotels, Gasthöfe, Pensionen (Hotellerie)

Hotels: Beherbergungsstätten, die allgemein zugänglich sind und in denen ein Restaurant – auch für Passanten – vorhanden ist. Außerdem stehen in der Regel weitere Einrichtungen oder Räume für unterschiedliche Zwecke (Konferenzen, Seminare, Sport, Freizeit, Erholung) zur Verfügung.

Hotels garnis: Beherbergungsstätten, die allgemein zugänglich sind und in denen als Mahlzeit höchstens ein Frühstück angeboten wird.

Gasthöfe: Beherbergungsstätten, die allgemein zugänglich sind und in denen, außer dem auch für Passanten zugänglichen Gastraum, in der Regel keine weiteren Aufenthaltsräume zur Verfügung stehen.

Pensionen: Beherbergungsstätten, die allgemein zugänglich sind und in denen Speisen und Getränke nur an Hausgäste abgegeben werden.

Ferienunterkünfte und ähnliche Beherbergungsstätten

Erholungs- und Ferienheime: Beherbergungsstätten, die nur bestimmten Personengruppen, z. B. Mitgliedern eines Vereins oder einer Organisation, Beschäftigten eines Unternehmens, Kindern, Müttern, Betreuten sozialer Einrichtungen zugänglich sind und in denen Speisen und Getränke nur an Hausgäste abgegeben werden.

Ferienzentren: Beherbergungsstätten, die allgemein zugänglich sind und dazu dienen, wahlweise unterschiedliche Wohn- und Aufenthaltsmöglichkeiten sowie gleichzeitig Freizeiteinrichtungen in Verbindung mit Einkaufsmöglichkeiten und persönlichen Dienstleistungen zum vorübergehenden Aufenthalt anbieten. Als Mindestausstattung gilt das Vorhandensein von Hotelunterkunft und anderen Wohngelegenheiten auch mit Kochgelegenheit, einer Gaststätte, von Einkaufsmöglichkeiten zur Deckung des täglichen Bedarfs und des Freizeitbedarfs sowie von Einrichtungen für persönliche Dienstleistungen, z. B. Massageeinrichtungen, Solarium, Sauna, Friseur und zur aktiven Freizeitgestaltung, wie z. B. Schwimmbad, Tennis-, Tischtennis-, Minigolf- oder Trimm-Dich-Anlagen.

Ferienhäuser, -wohnungen: Beherbergungsstätten, die allgemein zugänglich sind und in denen Speisen und Getränke nicht abgegeben werden, aber eine Kochgelegenheit vorhanden ist.

Jugendherbergen und Hütten: Beherbergungsstätten, die in der Regel eine einfache Ausstattung aufweisen und vorzugsweise Jugendlichen oder Angehörigen der sie tragenden Organisation, z. B. ein Wanderverein, zur Verfügung stehen. Speisen und Getränke werden nur an Hausgäste abgegeben.

Campingplätze: Abgegrenzte Gelände, die jedermann zum vorübergehenden Aufstellen von mitgebrachten Wohnwagen, Reise- bzw. Wohnmobilen oder Zelten zugänglich sind. Im Rahmen der Monatserhebung im Tourismus werden nur Campingplätze berücksichtigt, die Urlaubscamping anbieten, nicht aber so genannte Dauercampingplätze. Die Unterscheidung zwischen Urlaubs- und Dauercamping knüpft an die vertraglich vereinbarte Dauer der Campingplatzbenutzung an. Im Urlaubscamping wird der Stellplatz in der Regel für die Dauer von Tagen oder Wochen gemietet, im Dauercamping dagegen zumeist auf Monats- oder Jahresbasis.

Sonstige tourismusrelevante Unterkünfte

Vorsorge- und Rehabilitationskliniken: Beherbergungsbetriebe, die unter ärztlicher Leitung stehen und ausschließlich oder überwiegend Kurgästen zur Verfügung stehen. Als Kurgäste gelten Personen, die sich aufgrund einer ärztlichen Verordnung in der Klinik vorübergehend aufhalten. Das Ziel des Aufenthalts ist die Erhaltung oder Wiederherstellung der Gesundheit oder der Berufs- und Arbeitsfähigkeit sowie die Inanspruchnahme der allgemein angebotenen Kureinrichtungen außerhalb des Beherbergungsbetriebes.

Zu den Vorsorge- und Reha-Kliniken zählen auch Kinderheilstätten, Sanatorien, Kur- oder ähnliche Krankenhäuser (Fachabteilungen anderer Krankenhäuser).

Im Unterschied zur Krankenhausstatistik werden Vorsorge- und Reha-Kliniken in der Beherbergungsstatistik nur dann erfasst, wenn die dort untergebrachten Personen überwiegend in der Lage sind, während des vorübergehenden Aufenthalts die Klinik zu verlassen und die Tourismusangebote der Gemeinde in Anspruch zu nehmen.

Schulungsheime: Beherbergungsstätten mit einem Übernachtungsangebot die dazu dienen, Unterricht außerhalb des regulären Schul- und Hochschulsystems anzubieten und überwiegend der Erwachsenenbildung dienen.

Gemeindegruppen:

Zusammenfassung von Gemeinden oder Gemeindeteilen nach Art der staatlichen Anerkennung (z. B. als Mineral- und Moorbad, Luftkurort, Erholungsort), die aufgrund landesrechtlicher Vorschriften verliehen wurde. Gemeinden ohne Prädikat sind in der Gruppe „Sonstige Gemeinden“ enthalten.

Reisegebiete:

Gliederung nach nichtadministrativen Raumeinheiten, die in Zusammenarbeit mit dem zuständigen Ministerium des Landes erstellt wurde und sich im Wesentlichen an den Zuständigkeitsbereichen der regionalen Tourismusverbände und an naturräumlichen Gegebenheiten orientiert. Die aktuelle Zuordnung erfolgte im Juni 2009 rückwirkend zum 01.01.2009.

Winterhalbjahr/Sommerhalbjahr:

Das Sommerhalbjahr umfasst in der amtlichen Tourismusstatistik den Zeitraum von Mai bis Oktober. Entsprechend werden die Monate November bis April dem Winterhalbjahr zugeordnet.

Allgemeine Hinweise

Die Ergebnisse des jeweils laufenden Berichtsjahres sind **vorläufig**. Dabei werden Antwortausfälle meldepflichtiger Betriebe durch ein maschinelles Imputationsverfahren geschätzt. Durch Nach- und Korrekturmeldungen werden die Ergebnisse laufend rückwirkend aktualisiert. Mit Monatsmonat Dezember sind alle Ergebnisse eines Berichtsjahres **endgültig**. Durch Rückkorrekturen kann die Summe der bereits veröffentlichten Monatsergebnisse vom aktuellen Ergebnis für den Jahresteil abweichen.

Ab 2014 erfolgte die Ausgliederung der Schullandheime und Schulungsheime aus der Betriebsart Erholungs- und Ferienheime und die Zuordnung zu den Betriebsarten Jugendherbergen und Hütten oder Schulungsheime.

Die Erhebungsbögen zur vorliegenden Statistik sind in der PDF-Ausgabe dieses Berichtes enthalten.

Zeichenerklärung

- = genau Null oder auf Null geändert
- . = Zahlenwert geheim zu halten
- x = Tabellenfach gesperrt, weil Aussagewert nicht sinnvoll (z.B. bei Vorjahresvergleichen ohne Basiswert oder programmtechnisch nicht möglich)
- ... = Angabe fällt später an
- ** = Veränderungsrate ist größer als 999 %

**Zuordnung der kreisfreien Städte und Landkreise
zu Reisegebieten im Land Sachsen-Anhalt**

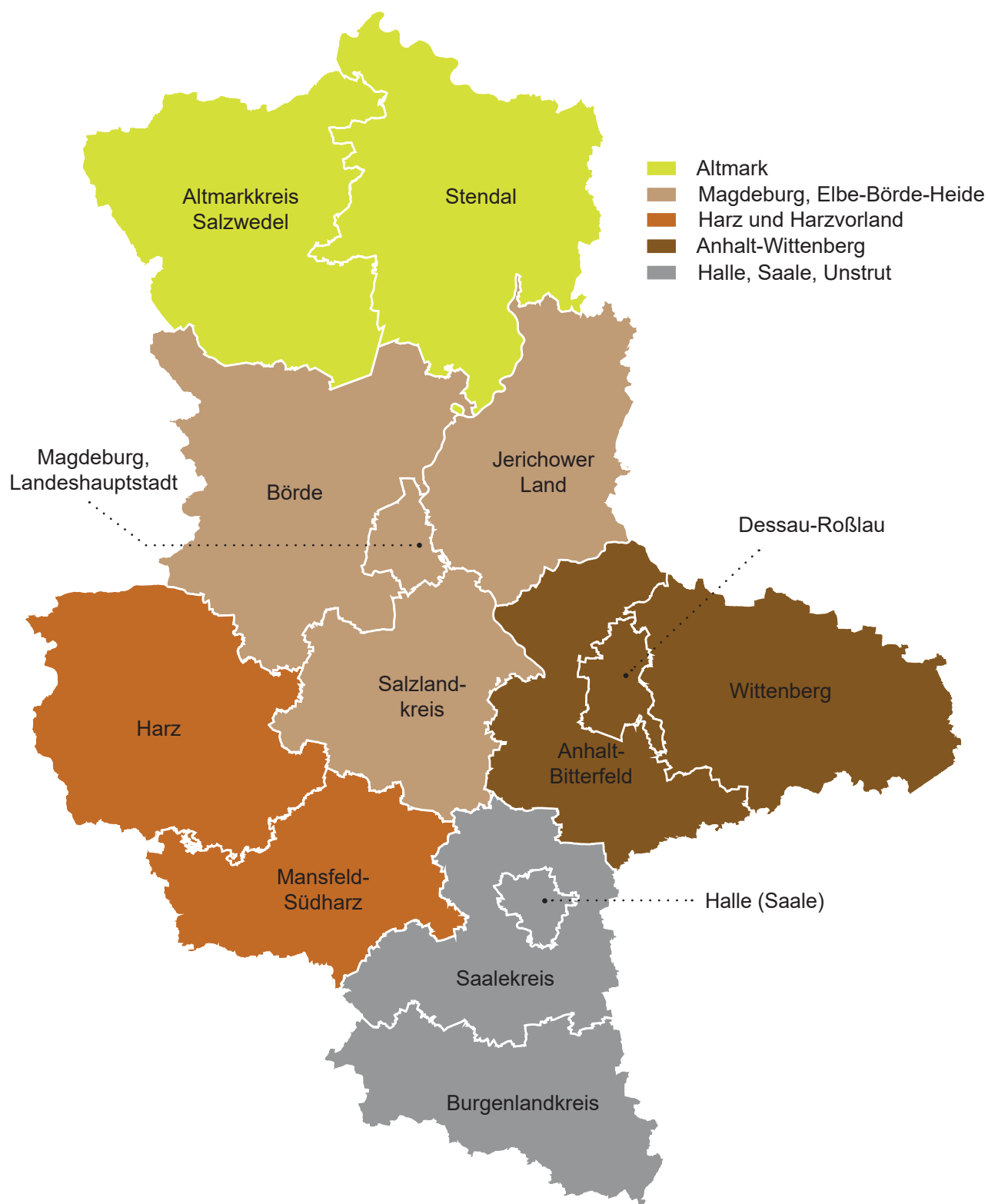

Ankünfte in den Beherbergungsbetrieben einschließlich Camping in Sachsen-Anhalt seit Juni 2022

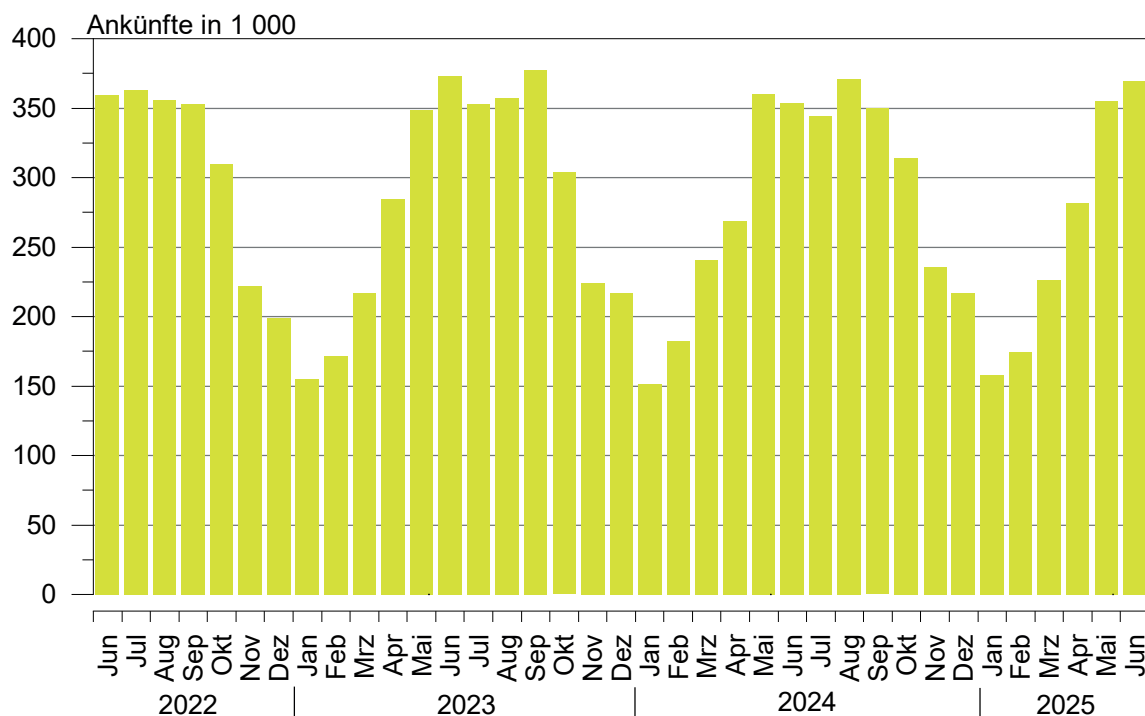

Übernachtungen in den Beherbergungsbetrieben einschließlich Camping in Sachsen-Anhalt seit Juni 2022

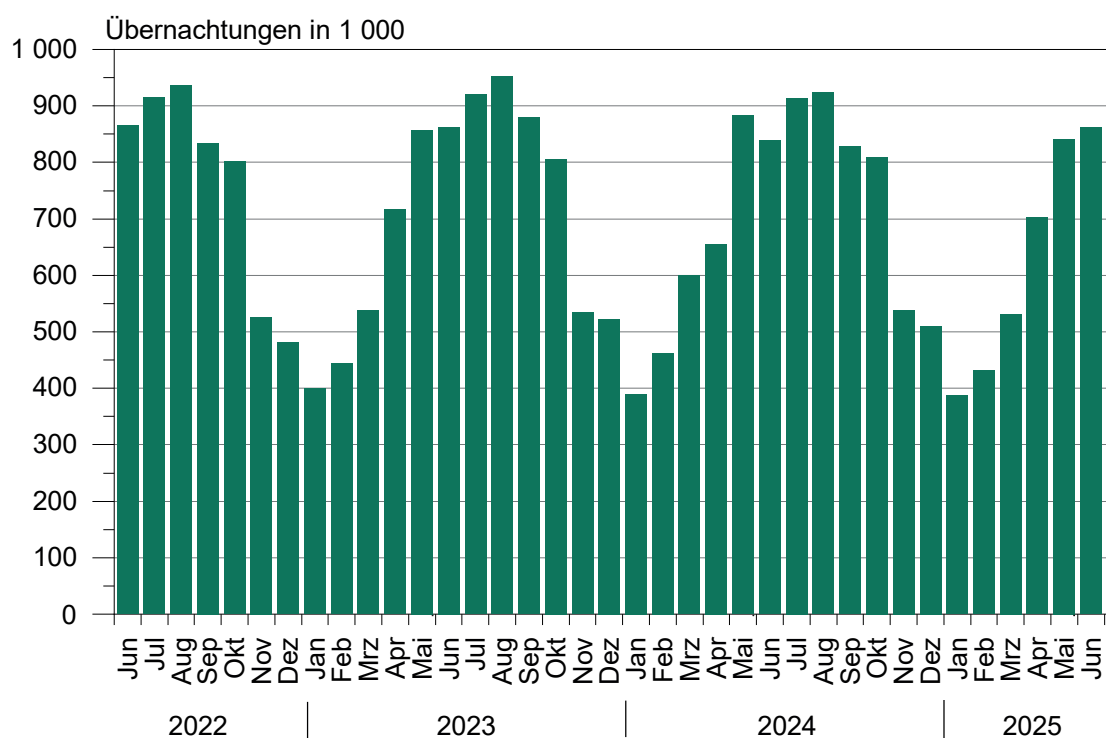

**Anteile der Betriebsarten an den Übernachtungen
in Beherbergungsbetrieben des Landes Sachsen-Anhalt
im Monat Juni 2025**

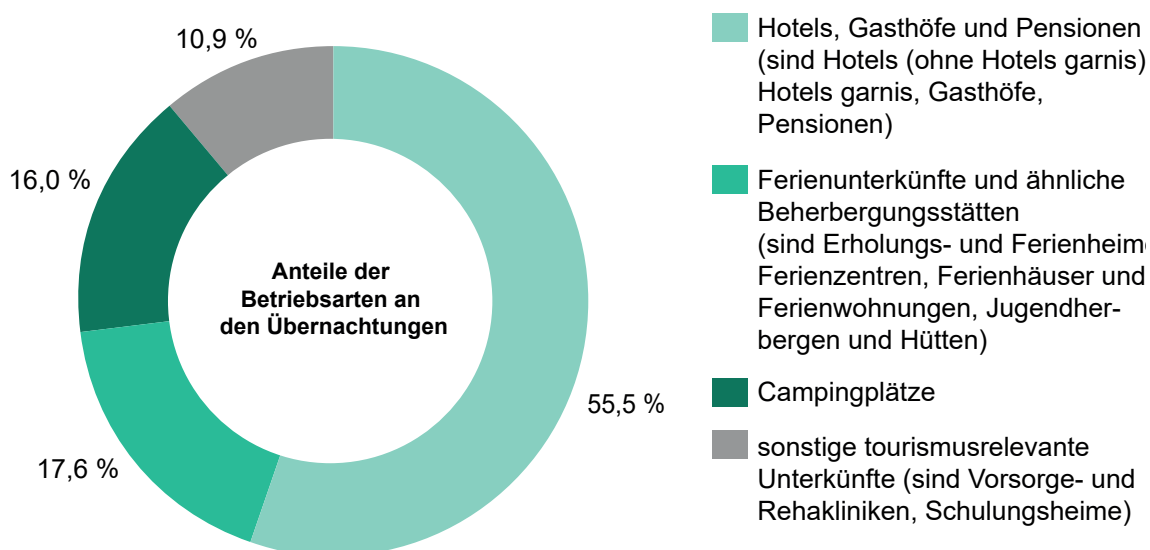

**Stellplätze und Übernachtungen auf Campingplätzen
in Sachsen-Anhalt seit Juni 2022**

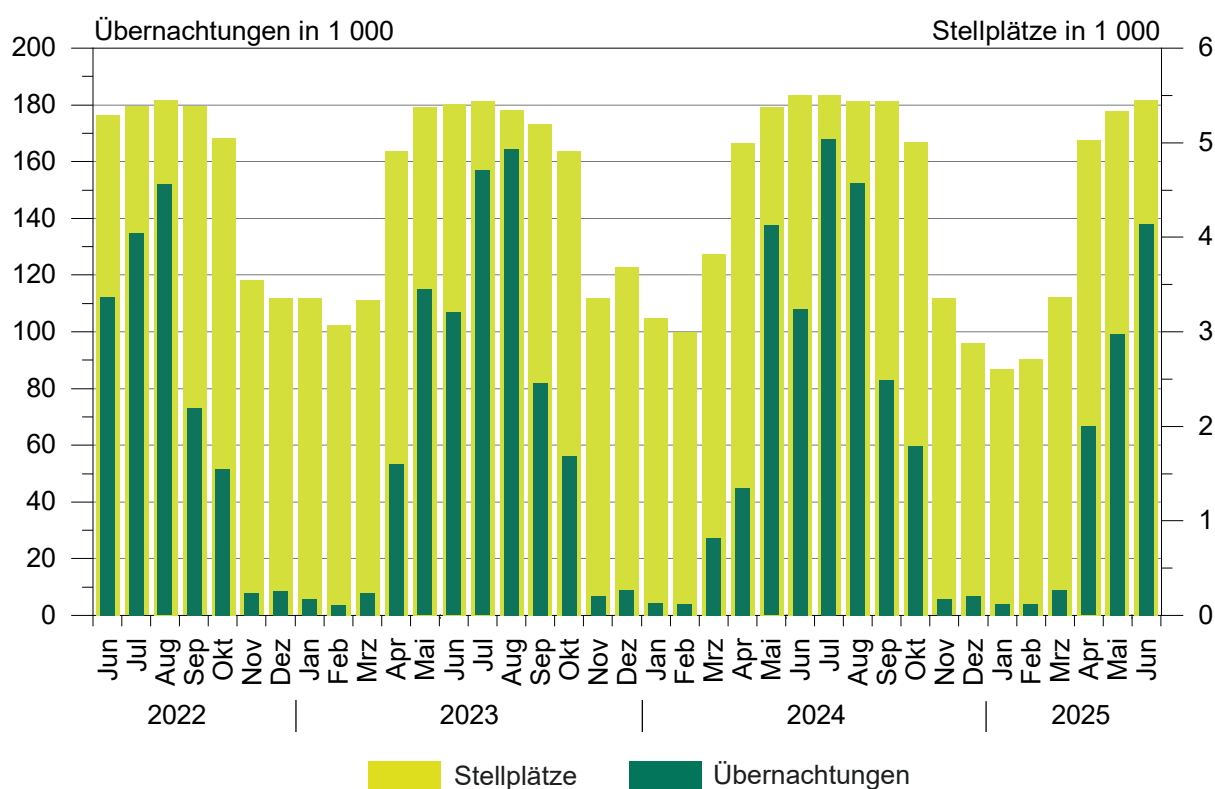

1. Ergebnisse der Beherbergungsstatistik (einschl. Camping) Sachsen-Anhalts 1993 bis 2025

Jahr ¹ ----- Monat	Geöffnete Betriebe	Angebote Schlafgelegen- heiten ²	Durchschnittl. Auslastung der angebotenen Schlafgelegen- heiten	Ankünfte	Übernachtungen	Durchschnittliche Aufenthaltsdauer
	Anzahl		%	Anzahl		Tage
1993	534	32 120	31,0	1 278 448	3 638 874	2,8
1994	776	43 225	29,1	1 661 695	4 586 336	2,8
1995	958	53 332	27,4	1 911 555	5 330 109	2,8
1996	985	55 718	27,4	2 020 138	5 569 740	2,8
1997	1 015	57 253	25,5	2 058 754	5 329 486	2,6
1998	1 025	58 703	25,0	2 139 981	5 366 764	2,5
1999	1 037	60 052	25,9	2 242 429	5 671 655	2,5
2000	1 052	61 016	25,5	2 255 209	5 688 586	2,5
2001	1 074	60 505	26,2	2 302 249	5 789 726	2,5
2002	1 049	58 600	26,1	2 190 160	5 584 831	2,5
2003	1 046	60 220	25,8	2 240 456	5 666 885	2,5
2004	1 040	60 783	25,9	2 348 778	5 874 270	2,5
2005	1 031	60 939	26,5	2 419 692	6 009 339	2,5
2006	1 060	61 913	26,5	2 568 144	6 414 065	2,5
2007	1 070	61 829	26,9	2 584 914	6 562 556	2,5
2008	1 072	62 230	27,0	2 641 801	6 699 594	2,5
2009	1 082	62 433	27,2	2 684 856	6 743 135	2,5
2010	1 068	61 314	27,7	2 777 136	6 857 027	2,5
2011	1 064	61 260	28,7	2 885 685	7 069 738	2,4
2012	1 013	60 562	29,9	2 953 302	7 353 676	2,5
2013	1 007	60 155	29,5	2 885 235	7 130 846	2,5
2014	1 008	60 668	30,8	3 014 492	7 433 263	2,5
2015	1 012	60 169	31,0	3 143 256	7 608 823	2,4
2016	1 031	63 438	31,7	3 212 557	7 791 717	2,4
2017	1 024	63 092	32,4	3 383 962	8 135 118	2,4
2018	1 053	64 117	32,5	3 432 686	8 234 898	2,4
2019	1 062	66 141	33,1	3 603 700	8 645 180	2,4
2020	805	49 363	25,5	2 234 259	5 973 768	2,7
2021	984	64 980	25,2	2 125 347	5 815 720	2,7
2022	989	66 768	30,5	3 135 928	7 911 728	2,5
2023	1 000	68 128	32,0	3 358 493	8 357 082	2,5
2024	954	64 749	32,0	3 388 460	8 353 160	2,5
Januar	953	64 841	19,8	151 197	389 474	2,6
Februar	948	63 788	25,1	182 630	462 701	2,5
März	988	68 149	29,0	240 860	599 419	2,5
April	1 042	74 126	29,8	268 777	655 876	2,4
Mai	1 060	76 349	37,4	359 900	883 111	2,5
Juni	1 067	77 550	36,1	353 978	838 989	2,4
Juli	1 065	77 461	38,2	344 022	914 195	2,7
August	1 055	77 007	38,7	371 041	923 949	2,5
September	1 064	77 102	35,9	349 853	827 833	2,4
Oktober	1 044	75 090	35,1	313 942	809 114	2,6
November	975	67 317	27,2	235 433	538 745	2,3
Dezember	954	64 749	25,8	216 827	509 754	2,4
2025
Januar	938	63 391	20,1	157 445	387 784	2,5
Februar	938	63 617	24,3	174 868	431 856	2,5
März	958	67 010	25,8	226 231	531 470	2,3
April	1 030	75 031	31,5	282 179	702 785	2,5
Mai	1 046	76 928	35,4	355 024	841 509	2,4
Juni	1 054	77 707	37,0	369 545	862 217	2,3
Juli
August
September
Oktober
November
Dezember

¹ Betriebe und Schlafgelegenheiten jeweils Stand 31.12.² Doppelbetten zählen als 2 Schlafgelegenheiten. Für Camping wird 1 Stellplatz in 4 Schlafgelegenheiten umgerechnet.

2. Ergebnisse der Beherbergungsstatistik (ohne Camping) Sachsen-Anhalts 1993 bis 2025

Jahr ¹ ----- Monat	Geöffnete Betriebe	Angebote- ne Schlafgelegen- heiten ²	Durchschnittl. Auslastung der angebotenen Schlafgelegen- heiten	Ankünfte	Übernachtungen	Durchschnittliche Aufenthaltsdauer
	Anzahl		%	Anzahl		Tage
1993	523	26 124	36,8	1 190 601	3 367 559	2,8
1994	761	36 497	34,6	1 566 937	4 277 803	2,7
1995	942	45 128	33,2	1 811 003	5 007 498	2,8
1996	962	46 414	31,3	1 932 154	5 285 103	2,7
1997	992	48 021	28,7	1 975 694	5 063 247	2,6
1998	1 001	49 311	28,3	2 058 299	5 117 997	2,5
1999	1 014	49 668	30,0	2 148 827	5 397 178	2,5
2000	1 029	50 468	29,5	2 172 719	5 440 659	2,5
2001	1 051	50 537	29,9	2 214 457	5 552 933	2,5
2002	1 028	49 376	29,0	2 109 187	5 364 807	2,5
2003	1 023	50 440	29,5	2 142 285	5 407 056	2,5
2004	1 016	50 443	30,2	2 256 199	5 632 471	2,5
2005	1 007	50 599	30,9	2 324 562	5 765 201	2,5
2006	1 036	52 157	32,7	2 473 256	6 175 243	2,5
2007	1 042	51 957	32,8	2 491 592	6 318 556	2,5
2008	1 045	52 698	33,1	2 536 496	6 437 309	2,5
2009	1 054	53 101	32,9	2 563 953	6 444 477	2,5
2010	1 043	52 434	33,6	2 672 362	6 584 600	2,5
2011	1 042	52 784	34,7	2 771 521	6 787 242	2,4
2012	990	52 006	36,2	2 836 567	7 051 100	2,5
2013	985	51 799	35,7	2 779 653	6 858 500	2,5
2014	984	52 272	36,8	2 886 023	7 116 419	2,5
2015	987	51 417	36,8	2 996 924	7 257 677	2,4
2016	1 003	53 058	38,1	3 065 503	7 413 880	2,4
2017	993	53 496	39,0	3 215 807	7 726 130	2,4
2018	1 020	54 533	38,7	3 244 687	7 771 295	2,4
2019	1 026	55 981	39,7	3 391 297	8 127 784	2,4
2020	780	41 483	29,2	2 002 407	5 332 804	2,7
2021	947	53 384	29,7	1 939 090	5 284 801	2,7
2022	945	53 364	36,7	2 901 012	7 233 339	2,5
2023	949	53 396	38,5	3 089 986	7 600 621	2,5
2024	916	53 221	38,3	3 115 010	7 551 029	2,4
Januar	909	52 265	24,2	150 224	385 179	2,6
Februar	905	51 824	30,6	180 887	458 635	2,5
März	930	52 841	35,2	230 788	572 060	2,5
April	965	54 122	37,7	252 674	610 853	2,4
Mai	975	54 837	43,9	313 656	745 540	2,4
Juni	979	55 522	43,9	314 221	731 180	2,3
Juli	978	55 465	43,5	292 020	746 153	2,6
August	969	55 227	45,1	317 862	771 602	2,4
September	978	55 322	45,0	319 458	744 740	2,3
Oktober	966	55 038	44,0	295 843	749 337	2,5
November	931	53 909	33,1	233 187	532 913	2,3
Dezember	916	53 221	30,8	214 190	502 837	2,3
2025
Januar	901	52 959	23,9	155 954	383 719	2,5
Februar	899	52 769	29,1	173 238	427 783	2,5
März	908	53 542	31,7	221 729	522 405	2,4
April	952	54 927	38,8	258 469	636 209	2,5
Mai	962	55 572	43,1	321 493	742 130	2,3
Juni	970	55 911	43,2	319 709	724 299	2,3
Juli
August
September
Oktober
November
Dezember

¹ Betriebe und Betten jeweils Stand 31.12.

² Doppelbetten zählen als zwei Schlafgelegenheiten

3. Beherbergungsbetriebe (einschl. Camping), Schlafgelegenheiten und Auslastung der Kapazitäten nach kreisfreien Städten und Landkreisen

Land Kreisfreie Stadt Landkreis	Juni 2025							Jan. bis Juni 2025
	Betriebe			in den Betrieben angebotene Schlafgelegenheiten ¹				durchschnittliche Auslastung
	insgesamt	darunter geöffnete		insgesamt	Veränderung gegenüber dem Vorjahresmonat	durchschnittliche Auslastung	nachrichtlich	
							maximales Angebot an Schlafgelegenheiten der letzten 13 Monate	
							Anzahl	
Sachsen-Anhalt insgesamt	1 132	1 054	-1,2	77 707	0,2	37,0	81 762	29,6
Dessau-Roßlau, Stadt	28	27	3,8	1 994	0,9	45,2	2 073	31,6
Halle (Saale), Stadt	44	41	10,8	3 136	0,7	43,7	3 417	37,5
Magdeburg, Landeshauptstadt	50	49	-	6 517	0,9	38,7	6 627	32,8
Altmarkkreis Salzwedel	53	48	-5,9	3 613	-4,0	35,7	3 902	28,0
Anhalt-Bitterfeld	60	56	5,7	3 871	5,3	31,4	4 009	19,4
Börde	53	52	-1,9	4 980	4,5	33,0	5 089	26,3
Burgenlandkreis	118	110	-1,8	6 955	0,4	43,2	7 253	31,9
Harz	331	303	-2,3	20 993	-1,3	37,8	22 530	32,2
Jerichower Land	46	44	-	3 057	1,4	24,0	3 104	17,5
Mansfeld-Südharz	71	62	-4,6	3 491	-3,1	35,9	3 896	25,3
Saalekreis	66	63	-4,5	4 454	-1,7	32,6	4 626	24,5
Salzlandkreis	71	67	-1,5	4 052	3,8	35,4	4 181	31,9
Stendal	61	56	1,8	3 851	1,4	32,7	4 175	27,2
Wittenberg	80	76	-2,6	6 743	-0,1	40,7	6 880	31,6

¹ Doppelbetten zählen als 2 Schlafgelegenheiten. Für Camping wird 1 Stellplatz in 4 Schlafgelegenheiten umgerechnet.

**4. Ankünfte, Übernachtungen und Aufenthaltsdauer der Gäste in Beherbergungsbetrieben (einschl. Camping)
nach kreisfreien Städten, Landkreisen und zusammengefassten Gästegruppen**

Land Kreisfreie Stadt/Landkreis ----- Ständiger Wohnsitz der Gäste Deutschland/Ausland	Juni 2025					Januar bis Juni 2025				
	Ankünfte		Übernachtungen		durch- schn. Aufent- halts- dauer	Ankünfte		Übernachtungen		durch- schn. Aufent- halts- dauer
	insge- samt	Veränd. gegen- über Vorj.- monat	insge- samt	Veränd. gegen- über Vorj.- monat		insge- samt	Veränd. gegen- über Vorj.- zeitr.	insge- samt	Veränd. gegen- über Vorj.- zeitr.	
	Anzahl	%	Anzahl	%		Anzahl	%	Anzahl	%	
Sachsen-Anhalt insgesamt	369 545	4,4	862 217	2,8	2,3	1 565 292	0,5	3 757 621	-1,9	2,4
Deutschland	342 722	5,8	810 299	4,6	2,4	1 458 122	0,4	3 528 371	-1,2	2,4
Ausland	26 823	-10,9	51 918	-19,5	1,9	107 170	1,5	229 250	-11,0	2,1
Dessau-Roßlau, Stadt	16 358	1,1	27 043	0,6	1,7	66 937	1,5	111 071	3,0	1,7
Deutschland	14 546	0,7	24 022	0,5	1,7	59 503	0,8	98 741	3,0	1,7
Ausland	1 812	3,6	3 021	1,3	1,7	7 434	7,7	12 330	3,2	1,7
Halle (Saale), Stadt	25 522	8,5	41 132	-1,4	1,6	126 444	9,4	202 851	-1,7	1,6
Deutschland	22 716	14,3	36 575	5,7	1,6	113 950	9,7	181 100	-0,8	1,6
Ausland	2 806	-23,2	4 557	-35,7	1,6	12 494	6,4	21 751	-9,1	1,7
Magdeburg, Landeshauptstadt	45 048	-1,6	75 693	-0,6	1,7	207 648	-0,8	355 658	-3,7	1,7
Deutschland	39 192	-3,2	65 652	-3,0	1,7	185 541	-1,2	313 797	-3,3	1,7
Ausland	5 856	10,9	10 041	18,2	1,7	22 107	2,9	41 861	-6,6	1,9
Altmarkkreis Salzwedel	12 755	1,0	38 131	-4,1	3,0	41 851	-9,1	151 468	-7,6	3,6
Deutschland	12 491	1,0	37 475	-4,1	3,0	40 711	-8,6	148 197	-6,8	3,6
Ausland	264	-1,1	656	-4,2	2,5	1 140	-23,1	3 271	-33,5	2,9
Anhalt-Bitterfeld	16 902	8,6	36 455	4,8	2,2	61 260	-1,6	130 005	-7,0	2,1
Deutschland	15 736	15,7	34 671	11,4	2,2	56 322	1,5	121 005	-5,0	2,1
Ausland	1 166	-40,4	1 784	-51,4	1,5	4 938	-27,1	9 000	-27,8	1,8
Börde	16 759	1,4	49 347	4,2	2,9	71 061	4,7	216 503	1,5	3,0
Deutschland	15 095	0,8	45 938	4,1	3,0	63 412	3,1	201 241	1,2	3,2
Ausland	1 664	7,6	3 409	5,9	2,0	7 649	21,2	15 262	5,3	2,0
Burgenlandkreis	33 644	10,6	90 168	12,3	2,7	116 954	-	335 611	1,5	2,9
Deutschland	32 240	12,0	86 913	12,6	2,7	111 653	0,3	320 609	1,5	2,9
Ausland	1 404	-15,0	3 255	3,3	2,3	5 301	-6,2	15 002	-	2,8
Harz	89 134	9,9	238 124	4,8	2,7	425 112	0,1	1 150 995	-1,7	2,7
Deutschland	85 535	11,4	229 562	7,0	2,7	410 950	0,3	1 116 748	-1,2	2,7
Ausland	3 599	-16,7	8 562	-32,1	2,4	14 162	-3,3	34 247	-14,0	2,4
Jerichower Land	9 478	-5,5	21 973	7,6	2,3	35 490	-5,6	79 064	-1,0	2,2
Deutschland	9 048	-3,8	21 207	9,0	2,3	33 260	-7,1	74 416	-3,1	2,2
Ausland	430	-30,3	766	-19,2	1,8	2 230	25,2	4 648	49,6	2,1
Mansfeld-Südharz	16 978	-0,2	37 563	1,6	2,2	70 564	-2,1	154 142	-2,2	2,2
Deutschland	16 346	0,3	36 245	2,0	2,2	68 211	-1,8	148 615	-2,2	2,2
Ausland	632	-12,2	1 318	-7,2	2,1	2 353	-10,0	5 527	-2,3	2,3
Saalekreis	22 780	-5,7	43 565	-8,7	1,9	100 480	6,2	188 742	-0,6	1,9
Deutschland	20 333	-2,2	39 222	-3,5	1,9	88 877	5,5	166 093	0,4	1,9
Ausland	2 447	-27,5	4 343	-38,4	1,8	11 603	12,5	22 649	-7,3	2,0
Salzlandkreis	16 162	7,7	42 982	-2,1	2,7	66 857	-4,1	208 363	-6,8	3,1
Deutschland	14 850	9,6	40 369	2,4	2,7	62 295	-3,5	196 818	-1,3	3,2
Ausland	1 312	-10,0	2 613	-41,5	2,0	4 562	-12,1	11 545	-52,4	2,5
Stendal	17 530	3,6	37 768	3,2	2,2	69 048	-1,8	149 911	-0,7	2,2
Deutschland	16 793	4,4	35 433	5,9	2,1	66 147	-2,0	140 207	2,4	2,1
Ausland	737	-10,7	2 335	-26,3	3,2	2 901	2,9	9 704	-30,7	3,3
Wittenberg	30 495	4,7	82 273	3,8	2,7	105 586	0,8	323 237	-0,7	3,1
Deutschland	27 801	5,2	77 015	4,5	2,8	97 290	0,4	300 784	-2,0	3,1
Ausland	2 694	0,7	5 258	-4,8	2,0	8 296	5,8	22 453	20,3	2,7

5. Ankünfte, Übernachtungen und Aufenthaltsdauer der Gäste in Beherbergungsbetrieben der Hotellerie (Hotels, Hotels garnis, Gasthöfe und Pensionen) nach kreisfreien Städten, Landkreisen und zusammengefassten Gästegruppen

Land Kreisfreie Stadt/Landkreis ----- Ständiger Wohnsitz der Gäste Deutschland/Ausland	Juni 2025					Januar bis Juni 2025				
	Ankünfte		Übernachtungen		durch- schn. Aufent- halts- dauer	Ankünfte		Übernachtungen		durch- schn. Aufent- halts- dauer
	insge- samt	Veränd. gegen- über Vorj.- monat	insge- samt	Veränd. gegen- über Vorj.- monat		insge- samt	Veränd. gegen- über Vorj.- zeitr.	insge- samt	Veränd. gegen- über Vorj.- zeitr.	
	Anzahl	%	Anzahl	%		Anzahl	%	Anzahl	%	
Sachsen-Anhalt insgesamt	257 620	0,1	478 759	-2,0	1,9	1 198 894	0,9	2 283 604	-1,4	1,9
Deutschland	235 472	1,6	440 397	0,1	1,9	1 104 297	0,9	2 103 423	-0,7	1,9
Ausland	22 148	-13,4	38 362	-21,2	1,7	94 597	0,8	180 181	-8,6	1,9
Dessau-Roßlau, Stadt	14 021	-5,9	21 712	-8,2	1,5	59 327	-1,9	92 307	-1,2	1,6
Deutschland	12 374	-6,2	19 191	-8,3	1,6	52 368	-2,6	81 748	-1,7	1,6
Ausland	1 647	-3,6	2 521	-7,5	1,5	6 959	3,8	10 559	2,7	1,5
Halle (Saale), Stadt	21 776	7,0	32 968	2,1	1,5	110 128	7,0	162 998	0,6	1,5
Deutschland	19 233	13,5	28 937	9,7	1,5	98 927	7,8	145 197	1,7	1,5
Ausland	2 543	-25,2	4 031	-31,6	1,6	11 201	0,8	17 801	-7,5	1,6
Magdeburg, Landeshauptstadt	38 966	-3,3	61 454	-4,8	1,6	185 592	-0,9	306 423	-3,3	1,7
Deutschland	33 634	-4,8	53 038	-7,0	1,6	165 323	-1,3	271 596	-4,0	1,6
Ausland	5 332	8,0	8 416	11,5	1,6	20 269	2,3	34 827	2,4	1,7
Altmarkkreis Salzwedel	5 805	-7,4	11 521	-8,8	2,0	24 655	-13,5	48 994	-15,0	2,0
Deutschland	5 573	-7,8	10 910	-9,3	2,0	23 685	-12,6	46 283	-12,8	2,0
Ausland	232	2,7	611	-0,3	2,6	970	-30,1	2 711	-41,4	2,8
Anhalt-Bitterfeld	10 599	-0,5	20 133	-4,2	1,9	46 311	-2,3	90 999	-3,9	2,0
Deutschland	9 664	7,5	18 749	4,0	1,9	41 783	1,5	82 912	-0,7	2,0
Ausland	935	-43,9	1 384	-53,9	1,5	4 528	-27,5	8 087	-28,3	1,8
Börde	11 163	-6,0	18 500	-10,1	1,7	53 925	6,0	97 631	3,6	1,8
Deutschland	9 780	-7,8	16 271	-11,7	1,7	46 810	3,5	84 792	1,6	1,8
Ausland	1 383	8,1	2 229	3,9	1,6	7 115	26,3	12 839	19,7	1,8
Burgenlandkreis	19 262	0,9	36 353	2,4	1,9	76 191	-0,8	141 906	-2,2	1,9
Deutschland	18 207	2,1	34 474	3,5	1,9	71 916	-0,2	133 967	0,5	1,9
Ausland	1 055	-16,3	1 879	-14,0	1,8	4 275	-10,6	7 939	-32,5	1,9
Harz	61 318	8,2	142 262	6,1	2,3	306 769	2,4	716 766	2,4	2,3
Deutschland	58 630	9,3	136 516	7,3	2,3	295 274	2,4	691 150	2,4	2,3
Ausland	2 688	-11,2	5 746	-16,2	2,1	11 495	2,9	25 616	3,3	2,2
Jerichower Land	5 772	-14,6	10 200	-12,2	1,8	26 556	-6,4	50 464	-5,3	1,9
Deutschland	5 433	-13,1	9 642	-11,3	1,8	24 521	-8,4	46 307	-8,5	1,9
Ausland	339	-33,1	558	-25,1	1,6	2 035	27,8	4 157	56,3	2,0
Mansfeld-Südharz	10 459	-4,6	20 617	-4,6	2,0	50 705	-1,6	101 486	-2,9	2,0
Deutschland	9 978	-4,2	19 563	-4,7	2,0	48 696	-1,2	96 753	-3,0	2,0
Ausland	481	-12,5	1 054	-2,7	2,2	2 009	-10,2	4 733	-2,5	2,4
Saalekreis	18 260	-9,8	33 061	-14,0	1,8	90 560	8,5	164 515	1,3	1,8
Deutschland	16 043	-6,3	29 085	-8,2	1,8	79 340	7,7	142 469	2,6	1,8
Ausland	2 217	-29,1	3 976	-41,0	1,8	11 220	14,4	22 046	-6,4	2,0
Salzlandkreis	11 523	-1,9	20 636	-7,2	1,8	52 270	-5,2	99 441	-14,1	1,9
Deutschland	10 769	1,3	19 077	2,2	1,8	48 659	-4,2	91 265	-5,3	1,9
Ausland	754	-32,5	1 559	-56,4	2,1	3 611	-17,3	8 176	-57,9	2,3
Stendal	10 638	-0,4	18 316	-10,6	1,7	45 004	-6,3	81 220	-10,7	1,8
Deutschland	10 258	1,3	17 549	-7,8	1,7	43 019	-6,2	76 682	-9,9	1,8
Ausland	380	-32,0	767	-47,5	2,0	1 985	-9,1	4 538	-22,3	2,3
Wittenberg	18 058	7,0	31 026	3,9	1,7	70 901	4,7	128 454	2,9	1,8
Deutschland	15 896	8,3	27 395	6,3	1,7	63 976	5,1	112 302	1,4	1,8
Ausland	2 162	-1,6	3 631	-11,2	1,7	6 925	1,2	16 152	14,4	2,3

**6. Beherbergungsbetriebe (einschl. Camping), Schlafgelegenheiten und Auslastung der Kapazitäten
nach Reisegebieten und Betriebsarten**

Land Reisegebiet ----- Betriebsart	Juni 2025							Jan. bis Juni 2025
	Betriebe			in den Betrieben angebotene Schlafgelegenheiten ¹				durch- schnitt- liche Aus- lastung
	ins- gesamt	darunter geöffnete		ins- gesamt	Verände- rung ge- genüber dem Vor- jahres- monat	durch- schnitt- liche Aus- lastung	nachrichtlich	
		zu- sammen	Verände- rung ge- genüber dem Vor- jahres- monat				maximales Angebot an Schlafge- legenheiten der letzten 13 Monate	
	Anzahl		%	Anzahl	%	Anzahl	%	
	Sachsen-Anhalt							
Betriebe insgesamt	1 132	1 054	-1,2	77 707	0,2	37,0	81 762	29,6
Hotels, Gasthöfe, Pensionen	772	716	-2,7	38 248	-0,6	41,7	40 839	33,8
Hotels (ohne Hotels garnis)	394	364	-1,9	27 860	-0,5	43,5	29 604	35,3
Hotels garnis	94	87	-1,1	4 778	2,8	43,4	5 186	36,2
Gasthöfe	77	73	-7,6	1 588	-5,9	32,8	1 661	24,2
Pensionen	207	192	-3,0	4 022	-2,9	31,0	4 388	24,0
Ferienunterkünfte und ähnliche								
Beherbergungsstätten	246	228	5,1	13 727	4,8	36,9	14 536	26,5
Erholungs- und Ferienheime	15	14	7,7	1 019	-	44,6	1 081	32,2
Ferienzentren	19	17	6,3	3 349	2,2	42,8	3 572	31,4
Ferienhäuser und Ferien- wohnungen	149	137	5,4	4 815	8,7	31,8	5 148	23,6
Jugendherbergen und Hütten	63	60	3,4	4 544	3,9	36,2	4 735	24,8
Campingplätze	88	84	-4,5	21 796	-1,1	21,1	22 412	10,9
Sonstige tourismusrelevante								
Unterkünfte	26	26	-	3 936	-0,1	79,7	3 975	76,4
Vorsorge- und Reha-Kliniken	14	14	-	3 341	-	87,7	3 375	85,6
Schulungsheime	12	12	-	595	-0,3	34,8	600	24,5
	Harz und Harzvorland							
Betriebe zusammen	402	365	-2,7	24 484	-1,6	37,6	26 426	31,2
Hotels, Gasthöfe, Pensionen	259	236	-4,1	12 307	-0,9	44,1	13 357	37,9
Hotels (ohne Hotels garnis)	144	131	-2,2	9 390	-2,0	47,1	10 112	40,8
Hotels garnis	29	27	-	1 147	14,0	40,5	1 330	33,3
Gasthöfe	25	24	-7,7	506	-3,3	31,4	523	25,2
Pensionen	61	54	-8,5	1 264	-3,4	30,7	1 392	23,4
Ferienunterkünfte und ähnliche								
Beherbergungsstätten	119	107	1,9	6 487	1,5	34,3	7 096	27,5
Erholungs- und Ferienheime	7	7	16,7	403	-1,0	39,5	433	32,9
Ferienzentren	11	9	12,5	1 977	4,3	38,2	2 192	33,4
Ferienhäuser und Ferien- wohnungen	76	68	-1,4	2 428	-0,3	28,6	2 678	21,4
Jugendherbergen und Hütten	25	23	4,5	1 679	1,7	36,6	1 793	28,8
Campingplätze	18	16	-11,1	4 840	-7,1	19,3	5 120	10,1
Sonstige tourismusrelevante								
Unterkünfte	6	6	-	850	-	71,7	853	67,1
Vorsorge- und Reha-Kliniken	2	2	-
Schulungsheime	4	4	-

¹ Doppelbetten zählen als 2 Schlafgelegenheiten. Für Camping wird 1 Stellplatz in 4 Schlafgelegenheiten umgerechnet.

**Noch 6. Beherbergungsbetriebe (einschl. Camping), Schlafgelegenheiten und Auslastung der Kapazitäten
nach Reisegebieten und Betriebsarten**

Land Reisegebiet ----- Betriebsart	Juni 2025							Jan. bis Juni 2025
	Betriebe			in den Betrieben angebotene Schlafgelegenheiten ¹				durch- schnitt- liche Aus- lastung
	ins- gesamt	darunter geöffnete		ins- gesamt	Verände- rung ge- genüber dem Vor- jahres- monat	durch- schnitt- liche Aus- lastung	nachrichtlich	
		zu- sammen	Verände- rung ge- genüber dem Vor- jahres- monat				maximales Angebot an Schlafge- legenheiten der letzten 13 Monate	
							Anzahl	
Halle, Saale, Unstrut								
Betriebe zusammen	228	214	-0,5	14 545	-0,2	40,1	15 296	30,8
Hotels, Gasthöfe, Pensionen	167	156	-0,6	8 331	0,1	41,0	8 935	32,2
Hotels (ohne Hotels garnis)	82	76	2,7	5 695	-	40,9	6 108	31,6
Hotels garnis	23	21	-	1 520	2,4	47,3	1 642	40,2
Gasthöfe	18	17	-10,5	379	-7,1	36,8	399	23,9
Pensionen	44	42	-2,3	737	0,4	30,4	786	23,7
Ferienunterkünfte und ähnliche								
Beherbergungsstätten	37	35	2,9
Erholungs- und Ferienheime	2	2	-
Ferienzentren	1	1	-
Ferienhäuser und Ferien- wohnungen	21	19	5,6
Jugendherbergen und Hütten	13	13	-	1 203	2,9	34,9	1 207	22,6
Campingplätze	17	16	-5,9	3 328	-2,3	30,6	3 428	15,1
Sonstige tourismusrelevante								
Unterkünfte	7	7	-
Vorsorge- und Reha-Kliniken	4	4	-	710	-	77,0	712	75,2
Schulungsheime	3	3	-
Anhalt-Wittenberg								
Betriebe zusammen	168	159	1,3	12 608	1,7	38,5	12 962	27,6
Hotels, Gasthöfe, Pensionen	114	107	-0,9	5 664	0,3	42,9	5 910	31,7
Hotels (ohne Hotels garnis)	54	53	1,9	4 272	3,5	45,3	4 321	33,8
Hotels garnis	15	13	-7,1	559	-9,0	44,4	638	32,1
Gasthöfe	11	10	-9,1	194	-8,9	21,3	213	13,4
Pensionen	34	31	-	639	-7,5	32,1	738	22,9
Ferienunterkünfte und ähnliche								
Beherbergungsstätten	37	35	12,9
Erholungs- und Ferienheime	1	1	-
Ferienzentren	1	1	-
Ferienhäuser und Ferien- wohnungen	24	23	15,0
Jugendherbergen und Hütten	11	10	11,1	822	15,6	39,5	886	26,7
Campingplätze	14	14	-6,7	4 160	-1,0	23,4	4 188	10,3
Sonstige tourismusrelevante								
Unterkünfte	3	3	-
Vorsorge- und Reha-Kliniken	2	2	-
Schulungsheime	1	1	-

¹ Doppelbetten zählen als 2 Schlafgelegenheiten. Für Camping wird 1 Stellplatz in 4 Schlafgelegenheiten umgerechnet.

**Noch 6. Beherbergungsbetriebe (einschl. Camping), Schlafgelegenheiten und Auslastung der Kapazitäten
nach Reisegebieten und Betriebsarten**

Land Reisegebiet ----- Betriebsart	Juni 2025							Jan. bis Juni 2025
	Betriebe			in den Betrieben angebotene Schlafgelegenheiten ¹				durch- schnitt- liche Aus- lastung
	ins- gesamt	darunter geöffnete		ins- gesamt	Verände- rung ge- genüber dem Vor- jahres- monat	durch- schnitt- liche Aus- lastung	nachrichtlich	
		zu- sammen	Verände- rung ge- genüber dem Vor- jahres- monat				maximales Angebot an Schlafge- legenheiten der letzten 13 Monate	
							Anzahl	
Magdeburg, Elbe-Börde-Heide								
Betriebe zusammen	220	212	-0,9	18 606	2,6	34,0	19 001	28,5
Hotels, Gasthöfe, Pensionen	158	151	-2,6	9 482	0,4	38,9	9 749	32,4
Hotels (ohne Hotels garnis)	79	75	-3,8	7 085	1,2	39,6	7 270	32,5
Hotels garnis	20	19	-	1 307	0,4	45,3	1 331	39,1
Gasthöfe	14	14	-6,7	310	-8,8	28,4	310	22,8
Pensionen	45	43	-	780	-2,7	26,3	838	24,4
Ferienunterkünfte und ähnliche								
Beherbergungsstätten	31	30	3,4	1 538	1,7	33,8	1 576	24,0
Erholungs- und Ferienheime	4	3	-
Ferienzentren	2	2	-
Ferienhäuser und Ferien- wohnungen	15	15	7,1	394	6,8	30,3	394	28,5
Jugendherbergen und Hütten	10	10	-	603	-	34,3	609	21,1
Campingplätze	23	23	4,5	6 472	6,7	19,3	6 528	10,6
Sonstige tourismusrelevante								
Unterkünfte	8	8	-	1 114	-0,2	78,4	1 148	76,3
Vorsorge- und Reha-Kliniken	4	4	-	862	-	90,4	894	90,5
Schulungsheime	4	4	-	252	-0,8	37,4	254	26,9
Altmark								
Betriebe zusammen	114	104	-1,9	7 464	-1,3	34,2	8 077	27,6
Hotels, Gasthöfe, Pensionen	74	66	-5,7	2 464	-6,9	40,4	2 888	29,4
Hotels (ohne Hotels garnis)	35	29	-12,1	1 418	-11,2	44,2	1 793	31,7
Hotels garnis	7	7	-	245	1,2	20,4	245	17,7
Gasthöfe	9	8	-	199	-2,5	47,2	216	35,5
Pensionen	23	22	-	602	-0,3	37,3	634	26,4
Ferienunterkünfte und ähnliche								
Beherbergungsstätten	22	21	16,7
Erholungs- und Ferienheime	1	1	-
Ferienzentren	4	4	-
Ferienhäuser und Ferien- wohnungen	13	12	33,3	541	74,5	40,7	567	29,6
Jugendherbergen und Hütten	4	4	-	237	-1,3	33,7	240	10,2
Campingplätze	16	15	-6,3	2 996	-4,5	14,5	3 148	9,9
Sonstige tourismusrelevante								
Unterkünfte	2	2	-
Vorsorge- und Reha-Kliniken	2	2	-
Schulungsheime	-	-	-	-	-	-	-	-

¹ Doppelbetten zählen als 2 Schlafgelegenheiten. Für Camping wird 1 Stellplatz in 4 Schlafgelegenheiten umgerechnet.

**7. Ankünfte, Übernachtungen und Aufenthaltsdauer der Gäste in Beherbergungsbetrieben (einschl. Camping)
nach Reisegebieten, Betriebsarten und zusammengefassten Gästegruppen**

Land, Reisegebiet ----- Betriebsart ----- Ständiger Wohnsitz der Gäste Deutschland/Ausland	Juni 2025					Januar bis Juni 2025				
	Ankünfte		Übernachtungen		durch- schn. Aufent- halts- dauer	Ankünfte		Übernachtungen		durch- schn. Aufent- halts- dauer
	insge- samt	Veränd. gegen- über Vorj.- monat	insge- samt	Veränd. gegen- über Vorj.- monat		insge- samt	Veränd. gegen- über Vorj.- zeitr.	insge- samt	Veränd. gegen- über Vorj.- zeitr.	
	Anzahl	%	Anzahl	%	Tage	Anzahl	%	Anzahl	%	Tage
Sachsen-Anhalt										
Betriebe insgesamt	369 545	4,4	862 217	2,8	2,3	1 565 292	0,5	3 757 621	-1,9	2,4
Deutschland	342 722	5,8	810 299	4,6	2,4	1 458 122	0,4	3 528 371	-1,2	2,4
Ausland	26 823	-10,9	51 918	-19,5	1,9	107 170	1,5	229 250	-11,0	2,1
Hotels, Gasthöfe, Pensionen	257 620	0,1	478 759	-2,0	1,9	1 198 894	0,9	2 283 604	-1,4	1,9
Deutschland	235 472	1,6	440 397	0,1	1,9	1 104 297	0,9	2 103 423	-0,7	1,9
Ausland	22 148	-13,4	38 362	-21,2	1,7	94 597	0,8	180 181	-8,6	1,9
Hotels (ohne Hotels garnis)	194 825	-0,2	363 579	-0,9	1,9	913 428	0,7	1 748 585	0,2	1,9
Deutschland	177 271	1,3	334 136	0,7	1,9	839 388	0,6	1 612 791	0,1	1,9
Ausland	17 554	-13,0	29 443	-16,8	1,7	74 040	1,2	135 794	1,5	1,8
Hotels garnis	37 649	5,2	62 222	-2,7	1,7	181 481	8,3	302 534	-0,3	1,7
Deutschland	34 021	7,2	56 595	-0,3	1,7	165 316	8,1	275 356	-0,3	1,7
Ausland	3 628	-10,3	5 627	-21,6	1,6	16 165	9,9	27 178	-0,5	1,7
Gasthöfe	8 293	-4,2	15 642	-5,3	1,9	34 177	-11,6	66 110	-10,9	1,9
Deutschland	7 989	-3,3	15 047	-4,4	1,9	32 955	-11,0	63 519	-10,1	1,9
Ausland	304	-23,2	595	-22,2	2,0	1 222	-23,6	2 591	-25,8	2,1
Pensionen	16 853	-4,8	37 316	-9,2	2,2	69 808	-6,0	166 375	-13,8	2,4
Deutschland	16 191	-3,3	34 619	-3,3	2,1	66 638	-4,7	151 757	-5,4	2,3
Ausland	662	-30,2	2 697	-49,4	4,1	3 170	-27,8	14 618	-55,1	4,6

**Noch 7. Ankünfte, Übernachtungen und Aufenthaltsdauer der Gäste in Beherbergungsbetrieben (einschl. Camping)
nach Reisegebieten, Betriebsarten und zusammengefassten Gästegruppen**

Land, Reisegebiet ----- Betriebsart ----- Ständiger Wohnsitz der Gäste Deutschland/Ausland	Juni 2025					Januar bis Juni 2025				
	Ankünfte		Übernachtungen		durch- schn. Aufent- halts- dauer	Ankünfte		Übernachtungen		durch- schn. Aufent- halts- dauer
	insge- samt	Veränd. gegen- über Vorj.- monat	insge- samt	Veränd. gegen- über Vorj.- monat		insge- samt	Veränd. gegen- über Vorj.- zeitr.	insge- samt	Veränd. gegen- über Vorj.- zeitr.	
	Anzahl	%	Anzahl	%	Tage	Anzahl	%	Anzahl	%	Tage
Sachsen-Anhalt										
Ferienunterkünfte u. ähnliche										
Beherbergungsstätten	55 798	11,1	151 470	3,2	2,7	217 154	-0,4	609 919	-4,8	2,8
Deutschland	54 090	11,8	144 490	5,5	2,7	209 863	-0,7	572 701	-3,2	2,7
Ausland	1 708	-6,4	6 980	-29,3	4,1	7 291	11,6	37 218	-24,1	5,1
Erholungs- und Ferienheime	4 949	-7,3	13 624	-5,9	2,8	22 970	-8,6	60 030	-7,5	2,6
Deutschland	4 904	-7,3	13 495	-5,8	2,8	22 581	-9,4	59 144	-8,2	2,6
Ausland	45	-2,2	129	-14,0	2,9	389	109,1	886	73,7	2,3
Ferienzentren	15 353	4,6	43 008	-6,8	2,8	58 055	-9,9	167 954	-11,0	2,9
Deutschland	15 138	7,4	42 383	-1,8	2,8	57 179	-9,7	165 204	-10,1	2,9
Ausland	215	-63,0	625	-79,3	2,9	876	-20,5	2 750	-44,7	3,1
Ferienhäuser, -wohnungen	15 287	28,6	45 774	18,9	3,0	60 057	18,5	189 946	3,3	3,2
Deutschland	14 318	29,8	40 610	20,4	2,8	56 025	18,5	162 434	7,3	2,9
Ausland	969	13,9	5 164	8,2	5,3	4 032	18,7	27 512	-15,3	6,8
Jugendherbergen, Hütten	20 209	10,3	49 064	2,9	2,4	76 072	-2,1	191 989	-5,6	2,5
Deutschland	19 730	9,7	48 002	5,0	2,4	74 078	-2,4	185 919	-3,3	2,5
Ausland	479	38,4	1 062	-45,0	2,2	1 994	8,0	6 070	-45,3	3,0
Campingplätze	49 836	25,4	137 918	27,9	2,8	114 700	-0,2	321 076	-1,5	2,8
Deutschland	47 026	26,9	131 559	29,1	2,8	109 666	-0,1	309 680	-1,7	2,8
Ausland	2 810	4,2	6 359	7,2	2,3	5 034	-0,6	11 396	1,4	2,3
Sonstige tourismusrelevante										
Unterkünfte	6 291	-5,2	94 070	-1,8	15,0	34 544	-5,3	543 022	-0,7	15,7
Deutschland	6 134	-7,5	93 853	-2,0	15,3	34 296	-5,9	542 567	-0,8	15,8
Ausland	157	-	217	-	1,4	248	342,9	455	468,8	1,8
Vorsorge- u. Reha-Kliniken	4 243	-0,9	87 861	-2,4	20,7	24 465	-1,4	516 750	-0,5	21,1
Deutschland	4 243	-0,9	87 861	-2,4	20,7	24 465	-1,4	516 750	-0,5	21,1
Ausland	-	-	-	-	-	-	-	-	-	-
Schulungsheime	2 048	-13,0	6 209	7,3	3,0	10 079	-13,7	26 272	-4,1	2,6
Deutschland	1 891	-19,5	5 992	3,8	3,2	9 831	-15,4	25 817	-5,5	2,6
Ausland	157	-	217	-	1,4	248	342,9	455	468,8	1,8

**Noch 7. Ankünfte, Übernachtungen und Aufenthaltsdauer der Gäste in Beherbergungsbetrieben (einschl. Camping)
nach Reisegebieten, Betriebsarten und zusammengefassten Gästegruppen**

Land, Reisegebiet ----- Betriebsart ----- Ständiger Wohnsitz der Gäste Deutschland/Ausland	Juni 2025					Januar bis Juni 2025				
	Ankünfte		Übernachtungen		durch- schn. Aufent- halts- dauer	Ankünfte		Übernachtungen		durch- schn. Aufent- halts- dauer
	insge- samt	Veränd. gegen- über Vorj.- monat	insge- samt	Veränd. gegen- über Vorj.- monat		insge- samt	Veränd. gegen- über Vorj.- zeitr.	insge- samt	Veränd. gegen- über Vorj.- zeitr.	
	Anzahl	%	Anzahl	%	Tage	Anzahl	%	Anzahl	%	Tage
Harz und Harzvorland										
Betriebe zusammen	106 112	8,1	275 687	4,4	2,6	495 676	-0,2	1 305 137	-1,7	2,6
Deutschland	101 881	9,4	265 807	6,3	2,6	479 161	-	1 265 363	-1,4	2,6
Ausland	4 231	-16,1	9 880	-29,6	2,3	16 515	-4,3	39 774	-12,5	2,4
Hotels, Gasthöfe, Pensionen	71 777	6,2	162 879	4,6	2,3	357 474	1,8	818 252	1,7	2,3
Deutschland	68 608	7,1	156 079	5,6	2,3	343 970	1,9	787 903	1,7	2,3
Ausland	3 169	-11,4	6 800	-14,4	2,1	13 504	0,7	30 349	2,3	2,2
Hotels (ohne Hotels garnis)	57 385	5,3	132 593	4,5	2,3	296 842	2,7	686 715	3,0	2,3
Deutschland	54 834	6,2	127 026	5,5	2,3	285 680	2,6	661 468	2,8	2,3
Ausland	2 551	-10,4	5 567	-13,3	2,2	11 162	4,3	25 247	7,6	2,3
Hotels garnis	6 800	14,5	13 949	8,7	2,1	28 797	-1,2	60 657	-3,6	2,1
Deutschland	6 450	16,6	13 281	10,4	2,1	27 531	-0,4	58 003	-3,3	2,1
Ausland	350	-14,6	668	-17,2	1,9	1 266	-16,7	2 654	-9,1	2,1
Gasthöfe	2 379	0,6	4 764	-1,5	2,0	9 986	-12,4	20 555	-14,9	2,1
Deutschland	2 284	2,9	4 554	-0,4	2,0	9 612	-12,0	19 761	-14,5	2,1
Ausland	95	-34,9	210	-21,1	2,2	374	-20,8	794	-22,5	2,1
Pensionen	5 213	8,4	11 573	3,6	2,2	21 849	1,9	50 325	-0,2	2,3
Deutschland	5 040	8,8	11 218	4,6	2,2	21 147	2,1	48 671	1,0	2,3
Ausland	173	-0,6	355	-20,6	2,1	702	-2,5	1 654	-26,4	2,4

[illegible]

**Noch 7. Ankünfte, Übernachtungen und Aufenthaltsdauer der Gäste in Beherbergungsbetrieben (einschl. Camping)
nach Reisegebieten, Betriebsarten und zusammengefassten Gästegruppen**

Land, Reisegebiet ----- Betriebsart ----- Ständiger Wohnsitz der Gäste Deutschland/Ausland	Juni 2025					Januar bis Juni 2025				
	Ankünfte		Übernachtungen		durch- schn. Aufent- halts- dauer	Ankünfte		Übernachtungen		durch- schn. Aufent- halts- dauer
	insge- samt	Veränd. gegen- über Vorj.- monat	insge- samt	Veränd. gegen- über Vorj.- monat		insge- samt	Veränd. gegen- über Vorj.- zeitr.	insge- samt	Veränd. gegen- über Vorj.- zeitr.	
	Anzahl	%	Anzahl	%	Tage	Anzahl	%	Anzahl	%	Tage
Halle, Saale, Unstrut										
Betriebe zusammen	81 946	4,9	174 865	3,0	2,1	343 878	5,1	727 204	-	2,1
Deutschland	75 289	8,4	162 710	6,7	2,2	314 480	5,0	667 802	0,6	2,1
Ausland	6 657	-23,3	12 155	-29,7	1,8	29 398	6,1	59 402	-6,2	2,0
Hotels, Gasthöfe, Pensionen	59 298	-0,7	102 382	-3,6	1,7	276 879	5,2	469 419	-	1,7
Deutschland	53 483	3,0	92 496	1,2	1,7	250 183	5,3	421 633	1,6	1,7
Ausland	5 815	-25,3	9 886	-33,3	1,7	26 696	3,9	47 786	-12,4	1,8
Hotels (ohne Hotels garnis)	40 621	-3,7	69 906	-4,2	1,7	185 380	0,2	314 176	-1,2	1,7
Deutschland	36 344	-0,3	63 114	0,7	1,7	165 977	0,2	281 244	-	1,7
Ausland	4 277	-25,2	6 792	-34,0	1,6	19 403	0,3	32 932	-10,4	1,7
Hotels garnis	13 533	14,9	21 578	3,3	1,6	70 237	28,5	109 746	12,4	1,6
Deutschland	12 161	21,3	19 316	9,7	1,6	63 711	29,1	98 210	13,2	1,5
Ausland	1 372	-21,8	2 262	-31,1	1,6	6 526	23,1	11 536	5,4	1,8
Gasthöfe	2 082	-14,0	4 179	-13,0	2,0	8 108	-13,7	15 792	-13,0	1,9
Deutschland	2 058	-13,5	4 131	-11,4	2,0	7 952	-13,4	15 371	-11,9	1,9
Ausland	24	-41,5	48	-65,5	2,0	156	-27,4	421	-40,2	2,7
Pensionen	3 062	-7,8	6 719	-11,0	2,2	13 154	-7,3	29 705	-16,9	2,3
Deutschland	2 920	-4,2	5 935	-7,8	2,0	12 543	-6,0	26 808	-9,5	2,1
Ausland	142	-48,4	784	-29,2	5,5	611	-27,9	2 897	-52,8	4,7

[illegible]

**Noch 7. Ankünfte, Übernachtungen und Aufenthaltsdauer der Gäste in Beherbergungsbetrieben (einschl. Camping)
nach Reisegebieten, Betriebsarten und zusammengefassten Gästegruppen**

Land, Reisegebiet ----- Betriebsart ----- Ständiger Wohnsitz der Gäste Deutschland/Ausland	Juni 2025					Januar bis Juni 2025				
	Ankünfte		Übernachtungen		durch- schn. Aufent- halts- dauer	Ankünfte		Übernachtungen		durch- schn. Aufent- halts- dauer
	insge- samt	Veränd. gegen- über Vorj.- monat	insge- samt	Veränd. gegen- über Vorj.- monat		insge- samt	Veränd. gegen- über Vorj.- zeitr.	insge- samt	Veränd. gegen- über Vorj.- zeitr.	
	Anzahl	%	Anzahl	%	Tage	Anzahl	%	Anzahl	%	Tage
Anhalt-Wittenberg										
Betriebe zusammen	63 755	4,8	145 771	3,5	2,3	233 783	0,4	564 313	-1,5	2,4
Deutschland	58 083	6,6	135 708	5,4	2,3	213 115	0,8	520 530	-1,8	2,4
Ausland	5 672	-11,1	10 063	-17,3	1,8	20 668	-3,9	43 783	1,6	2,1
Hotels, Gasthöfe, Pensionen	42 678	0,6	72 871	-2,2	1,7	176 539	0,6	311 760	-0,4	1,8
Deutschland	37 934	2,9	65 335	0,9	1,7	158 127	1,5	276 962	-0,1	1,8
Ausland	4 744	-14,9	7 536	-23,2	1,6	18 412	-7,0	34 798	-2,5	1,9
Hotels (ohne Hotels garnis)	35 220	3,1	58 049	0,5	1,6	147 123	3,3	249 255	3,0	1,7
Deutschland	31 247	6,1	52 015	3,4	1,7	131 957	4,5	222 348	2,7	1,7
Ausland	3 973	-15,4	6 034	-19,3	1,5	15 166	-6,2	26 907	5,3	1,8
Hotels garnis	4 254	-8,5	7 438	-8,0	1,7	17 706	-7,2	32 310	-6,4	1,8
Deutschland	3 692	-7,1	6 650	-6,5	1,8	15 344	-6,9	28 615	-5,5	1,9
Ausland	562	-16,2	788	-18,6	1,4	2 362	-9,0	3 695	-12,9	1,6
Gasthöfe	874	-0,7	1 240	-9,8	1,4	3 057	-15,2	4 678	-20,8	1,5
Deutschland	834	0,8	1 200	-2,7	1,4	2 949	-12,9	4 480	-15,5	1,5
Ausland	40	-24,5	40	-71,8	1,0	108	-50,7	198	-67,2	1,8
Pensionen	2 330	-15,3	6 144	-15,9	2,6	8 653	-17,3	25 517	-16,7	2,9
Deutschland	2 161	-16,9	5 470	-10,0	2,5	7 877	-18,5	21 519	-15,2	2,7
Ausland	169	12,7	674	-45,2	4,0	776	-3,0	3 998	-24,2	5,2

[illegible]

**Noch 7. Ankünfte, Übernachtungen und Aufenthaltsdauer der Gäste in Beherbergungsbetrieben (einschl. Camping)
nach Reisegebieten, Betriebsarten und zusammengefassten Gästegruppen**

Land, Reisegebiet ----- Betriebsart ----- Ständiger Wohnsitz der Gäste Deutschland/Ausland	Juni 2025					Januar bis Juni 2025				
	Ankünfte		Übernachtungen		durch- schn. Aufent- halts- dauer	Ankünfte		Übernachtungen		durch- schn. Aufent- halts- dauer
	insge- samt	Veränd. gegen- über Vorj.- monat	insge- samt	Veränd. gegen- über Vorj.- monat		insge- samt	Veränd. gegen- über Vorj.- zeitr.	insge- samt	Veränd. gegen- über Vorj.- zeitr.	
	Anzahl	%	Anzahl	%	Tage	Anzahl	%	Anzahl	%	Tage
Magdeburg, Elbe-Börde-Heide										
Betriebe zusammen	87 447	0,1	189 995	1,2	2,2	381 056	-0,9	859 588	-3,0	2,3
Deutschland	78 185	-0,3	173 166	1,4	2,2	344 508	-1,5	786 272	-1,7	2,3
Ausland	9 262	4,1	16 829	-1,8	1,8	36 548	5,1	73 316	-15,4	2,0
Hotels, Gasthöfe, Pensionen	67 424	-4,6	110 790	-6,9	1,6	318 343	-1,0	553 959	-4,5	1,7
Deutschland	59 616	-5,1	98 028	-6,7	1,6	285 313	-1,7	493 960	-3,8	1,7
Ausland	7 808	-0,4	12 762	-8,9	1,6	33 030	5,2	59 999	-10,2	1,8
Hotels (ohne Hotels garnis)	51 064	-4,5	84 239	-4,3	1,6	238 085	-1,1	415 560	-2,0	1,7
Deutschland	44 729	-4,9	74 026	-5,0	1,7	211 672	-1,9	368 584	-3,2	1,7
Ausland	6 335	-1,5	10 213	1,4	1,6	26 413	5,6	46 976	8,3	1,8
Hotels garnis	12 150	-3,3	17 760	-13,2	1,5	60 289	0,7	92 195	-6,9	1,5
Deutschland	10 825	-5,6	15 884	-15,2	1,5	54 530	-0,8	83 302	-8,1	1,5
Ausland	1 325	20,6	1 876	8,9	1,4	5 759	17,1	8 893	6,3	1,5
	1356	-8,1	2641	-3,4	1,9	6158	-8,4	12532	-4,4	2,0
Gasthöfe										
Deutschland	1 281	-7,4	2 446	-6,2	1,9	5 850	-7,8	11 911	-4,3	2,0
Ausland	75	-18,5	195	57,3	2,6	308	-19,2	621	-6,3	2,0
Pensionen	2 854	-9,3	6 150	-21,7	2,2	13 811	-3,3	33 672	-23,6	2,4
Deutschland	2 781	-4,9	5 672	-1,7	2,0	13 261	0,7	30 163	1,5	2,3
Ausland	73	-67,0	478	-77,1	6,5	550	-50,1	3 509	-75,6	6,4

**Noch 7. Ankünfte, Übernachtungen und Aufenthaltsdauer der Gäste in Beherbergungsbetrieben (einschl. Camping)
nach Reisegebieten, Betriebsarten und zusammengefassten Gästegruppen**

Land, Reisegebiet ----- Betriebsart ----- Ständiger Wohnsitz der Gäste Deutschland/Ausland	Juni 2025					Januar bis Juni 2025				
	Ankünfte		Übernachtungen		durch- schn. Aufent- halts- dauer	Ankünfte		Übernachtungen		durch- schn. Aufent- halts- dauer
	insge- samt	Veränd. gegen- über Vorj.- monat	insge- samt	Veränd. gegen- über Vorj.- monat		insge- samt	Veränd. gegen- über Vorj.- zeitr.	insge- samt	Veränd. gegen- über Vorj.- zeitr.	
	Anzahl	%	Anzahl	%	Tage	Anzahl	%	Anzahl	%	Tage
Magdeburg, Elbe-Börde-Heide										
Ferienunterkünfte u. ähnliche										
Beherbergungsstätten	5 896	1,4	15 613	-0,5	2,6	22 739	-7,6	63 769	-12,7	2,8
Deutschland	5 567	1,7	13 901	-0,2	2,5	21 112	-6,7	54 576	-2,6	2,6
Ausland	329	-3,2	1 712	-2,8	5,2	1 627	-17,0	9 193	-45,9	5,7
Erholungs- und Ferienheime
Deutschland
Ausland
Ferienzentren
Deutschland
Ausland
Ferienhäuser, -wohnungen	1 045	-5,3	3 577	12,4	3,4	5 501	-4,1	18 001	-25,6	3,3
Deutschland	782	-7,8	2 169	13,2	2,8	4 339	1,5	10 383	12,6	2,4
Ausland	263	2,7	1 408	11,3	5,4	1 162	-20,4	7 618	-49,2	6,6
Jugendherbergen, Hütten	2 833	0,7	6 200	-0,6	2,2	10 008	-8,9	22 030	-9,5	2,2
Deutschland	2 782	1,3	5 965	3,1	2,1	9 620	-9,0	20 736	-8,9	2,2
Ausland	51	-23,9	235	-48,1	4,6	388	-5,6	1 294	-18,9	3,3
Campingplätze	12 490	42,8	37 388	40,0	3,0	29 912	9,8	88 518	8,6	3,0
Deutschland	11 507	43,2	35 175	38,7	3,1	28 254	9,2	84 774	7,7	3,0
Ausland	983	37,9	2 213	63,7	2,3	1 658	23,0	3 744	33,4	2,3
Sonstige tourismusrelevante										
Unterkünfte	1 637	-21,7	26 204	-0,8	16,0	10 062	-8,1	153 342	1,3	15,2
Deutschland	1 495	-28,3	26 062	-1,3	17,4	9 829	-9,8	152 962	1,1	15,6
Ausland	142	**	142	**	1,0	233	316,1	380	375,0	1,6
Vorsorge- u. Reha-Kliniken	892	-0,4	23 377	-0,5	26,2	5 401	-2,2	141 236	1,9	26,1
Deutschland	892	-0,4	23 377	-0,5	26,2	5 401	-2,2	141 236	1,9	26,1
Ausland	-	-	-	-	-	-	-	-	-	-
Schulungsheime	745	-37,6	2 827	-3,0	3,8	4 661	-14,1	12 106	-5,4	2,6
Deutschland	603	-49,3	2 685	-7,4	4,5	4 428	-17,5	11 726	-7,7	2,6
Ausland	142	**	142	**	1,0	233	316,1	380	375,0	1,6

**Noch 7. Ankünfte, Übernachtungen und Aufenthaltsdauer der Gäste in Beherbergungsbetrieben (einschl. Camping)
nach Reisegebieten, Betriebsarten und zusammengefassten Gästegruppen**

Land, Reisegebiet ----- Betriebsart ----- Ständiger Wohnsitz der Gäste Deutschland/Ausland	Juni 2025					Januar bis Juni 2025				
	Ankünfte		Übernachtungen		durch- schn. Aufent- halts- dauer	Ankünfte		Übernachtungen		durch- schn. Aufent- halts- dauer
	insge- samt	Veränd. gegen- über Vorj.- monat	insge- samt	Veränd. gegen- über Vorj.- monat		insge- samt	Veränd. gegen- über Vorj.- zeitr.	insge- samt	Veränd. gegen- über Vorj.- zeitr.	
	Anzahl	%	Anzahl	%	Tage	Anzahl	%	Anzahl	%	Tage
Altmark										
Betriebe zusammen	30 285	2,5	75 899	-0,6	2,5	110 899	-4,7	301 379	-4,3	2,7
Deutschland	29 284	2,9	72 908	0,5	2,5	106 858	-4,6	288 404	-2,6	2,7
Ausland	1 001	-8,3	2 991	-22,4	3,0	4 041	-6,0	12 975	-31,5	3,2
Hotels, Gasthöfe, Pensionen	16 443	-3,0	29 837	-9,9	1,8	69 659	-9,0	130 214	-12,4	1,9
Deutschland	15 831	-2,1	28 459	-8,4	1,8	66 704	-8,6	122 965	-11,0	1,8
Ausland	612	-22,0	1 378	-33,6	2,3	2 955	-17,2	7 249	-30,7	2,5
Hotels (ohne Hotels garnis)	10 535	-3,5	18 792	-12,4	1,8	45 998	-8,5	82 879	-12,3	1,8
Deutschland	10 117	-3,0	17 955	-11,6	1,8	44 102	-8,7	79 147	-11,9	1,8
Ausland	418	-13,6	837	-26,1	2,0	1 896	-3,5	3 732	-18,4	2,0
Hotels garnis	912	7,9	1 497	-10,6	1,6	4 452	-7,6	7 626	-17,7	1,7
Deutschland	893	21,3	1 464	14,3	1,6	4 200	-5,6	7 226	-14,2	1,7
Ausland	19	-82,6	33	-91,6	1,7	252	-31,9	400	-52,9	1,6
Gasthöfe	1 602	5,5	2 818	2,0	1,8	6 868	-8,7	12 553	-2,2	1,8
Deutschland	1 532	5,3	2 716	1,8	1,8	6 592	-8,6	11 996	-2,8	1,8
Ausland	70	9,4	102	8,5	1,5	276	-11,8	557	12,1	2,0
Pensionen	3 394	-7,5	6 730	-7,0	2,0	12 341	-11,3	27 156	-15,2	2,2
Deutschland	3 289	-7,1	6 324	-6,8	1,9	11 810	-9,1	24 596	-10,5	2,1
Ausland	105	-18,0	406	-10,6	3,9	531	-42,5	2 560	-43,7	4,8

[illegible]

**8. Ankünfte, Übernachtungen und Aufenthaltsdauer der Gäste in Beherbergungsbetrieben (einschl. Camping)
nach Reisegebieten und Herkunftsländern**

Land Reisegebiet ----- Herkunftsland	Juni 2025					Januar bis Juni 2025				
	Ankünfte		Übernachtungen		durch- schn. Aufent- halts- dauer	Ankünfte		Übernachtungen		durch- schn. Aufent- halts- dauer
	insge- samt	Veränd. gegen- über Vorj.- monat	insge- samt	Veränd. gegen- über Vorj.- monat		insge- samt	Veränd. gegen- über Vorj.- zeitr.	insge- samt	Veränd. gegen- über Vorj.- zeitr.	
	Anzahl	%	Anzahl	%		Anzahl	%	Anzahl	%	
Insgesamt	369 545	4,4	862 217	2,8	2,3	1 565 292	0,5	3 757 621	-1,9	2,4
Deutschland	331 808	-1,8	794 746	-4,6	2,4	1 115 542	-1,1	2 721 970	-2,7	2,4
Ausland	26 823	-10,9	51 918	-19,5	1,9	107 170	1,5	229 250	-11,0	2,1
Europa	22 477	-15,6	44 613	-23,8	2,0	91 984	-2,3	202 561	-14,3	2,2
Belgien	631	1,8	1 108	-8,7	1,8	2 799	7,0	5 179	7,5	1,9
Bulgarien	68	-34,0	424	-14,0	6,2	430	-2,9	1 326	-30,4	3,1
Dänemark	2 546	-6,1	4 601	-30,4	1,8	8 831	-3,2	16 362	-13,7	1,9
Estland	55	5,8	134	63,4	2,4	278	34,3	552	35,3	2,0
Finnland	268	-16,0	557	-35,5	2,1	1 063	-4,3	2 275	-5,2	2,1
Frankreich	729	-22,9	1 197	-16,4	1,6	3 073	11,3	6 205	30,6	2,0
Griechenland	65	27,5	106	73,8	1,6	246	-23,6	496	-8,5	2,0
Irland	173	119,0	606	342,3	3,5	555	38,4	1 358	75,7	2,4
Island	6	-62,5	14	-26,3	2,3	49	-52,4	84	-46,5	1,7
Italien	598	-24,7	1 070	-13,7	1,8	2 861	-1,5	5 773	11,9	2,0
Kroatien	65	-83,2	185	-76,3	2,8	401	-41,6	1 899	-13,2	4,7
Lettland	64	-24,7	110	-18,5	1,7	382	8,5	804	0,5	2,1
Litauen	224	-11,5	268	-20,2	1,2	734	-27,7	1 244	-28,7	1,7
Luxemburg	92	10,8	153	10,1	1,7	354	6,0	633	15,1	1,8
Malta	9	80,0	10	11,1	1,1	20	33,3	30	-18,9	1,5
Niederlande	4 192	-29,0	8 546	-27,7	2,0	15 193	-8,3	30 083	-6,2	2,0
Norwegen	448	3,5	648	10,0	1,4	1 079	-5,8	1 580	-9,8	1,5
Österreich	1 767	-1,3	3 026	-11,2	1,7	6 817	6,0	12 728	-7,2	1,9
Polen	2 623	-0,7	6 579	-32,2	2,5	14 317	-2,6	42 973	-31,7	3,0
Portugal	76	-50,3	258	-62,4	3,4	494	-15,6	3 333	3,0	6,7
Rumänien	259	68,2	879	24,9	3,4	1 274	23,7	4 380	-10,7	3,4
Russische Föderation	36	-89,1	56	-86,3	1,6	196	-64,1	287	-67,5	1,5
Schweden	1 742	-1,3	2 288	-16,9	1,3	4 692	8,4	6 806	-3,5	1,5
Schweiz	1 870	-3,5	3 481	0,8	1,9	6 137	-0,6	11 738	0,9	1,9
Slowakei	332	48,2	1 344	128,2	4,0	1 704	2,2	7 006	15,6	4,1
Slowenien	131	4,0	579	-6,3	4,4	470	-18,8	2 076	-39,2	4,4
Spanien	305	7,8	745	-19,5	2,4	1 488	10,1	3 231	-43,0	2,2
Tschechische Republik	671	-24,1	1 486	6,0	2,2	3 407	-7,0	7 824	-14,9	2,3
Türkei	59	-39,8	105	-69,8	1,8	394	-9,8	752	-29,2	1,9
Ukraine	239	-45,4	441	-79,6	1,8	1 536	-22,2	2 887	-49,3	1,9
Ungarn	202	-27,9	423	-46,0	2,1	1 033	-2,1	2 336	-43,2	2,3
Vereinigtes Königreich	865	-23,4	1 636	-20,5	1,9	3 799	-5,0	7 226	-1,9	1,9
Zypern	3	-57,1	3	-87,5	1,0	50	61,3	64	10,3	1,3
Sonstige europäische Länder	1 064	-31,6	1 547	-39,8	1,5	5 828	5,6	11 031	6,1	1,9

**Noch 8. Ankünfte, Übernachtungen und Aufenthaltsdauer der Gäste in Beherbergungsbetrieben (einschl. Camping)
nach Reisegebieten und Herkunftsländern**

Land Reisegebiet ----- Herkunftsland	Juni 2025					Januar bis Juni 2025				
	Ankünfte		Übernachtungen		durch- schn. Aufent- halts- dauer	Ankünfte		Übernachtungen		durch- schn. Aufent- halts- dauer
	insge- samt	Veränd. gegen- über Vorj.- monat	insge- samt	Veränd. gegen- über Vorj.- monat		insge- samt	Veränd. gegen- über Vorj.- zeitr.	insge- samt	Veränd. gegen- über Vorj.- zeitr.	
Anzahl	%	Anzahl	%	Tage	Anzahl	%	Anzahl	%	Tage	
	Sachsen-Anhalt									
Afrika	131	-9,7	195	-11,4	1,5	491	15,0	797	-15,8	1,6
Südafrika	24	-27,3	25	-63,8	1,0	47	-19,0	60	-56,8	1,3
Sonstige afrikanische Länder	107	-4,5	170	12,6	1,6	444	20,3	737	-8,8	1,7
Asien	1 007	-7,1	1 549	-14,3	1,5	4 539	25,3	8 229	26,8	1,8
Arabische Golfstaaten	52	-22,4	93	-5,1	1,8	265	25,0	474	5,1	1,8
China (einschl. Hongkong)	223	11,5	351	-12,3	1,6	1 096	39,1	2 059	30,0	1,9
Indien	40	-28,6	58	-55,7	1,5	212	-0,5	556	11,9	2,6
Israel	74	-37,8	174	-4,4	2,4	252	3,3	485	7,1	1,9
Japan	74	-21,3	133	-7,0	1,8	428	23,7	682	13,3	1,6
Korea, Republik	175	36,7	222	16,2	1,3	741	19,9	1 067	32,9	1,4
Taiwan	30	20,0	50	85,2	1,7	135	48,4	204	82,1	1,5
Sonstige asiatische Länder	339	-14,2	468	-26,3	1,4	1 410	26,9	2 702	36,0	1,9
Amerika	2 243	34,8	4 035	36,8	1,8	6 172	20,6	11 558	16,2	1,9
Kanada	110	-7,6	229	-24,4	2,1	414	-1,9	936	-3,6	2,3
Vereinigte Staaten	1 983	52,7	3 550	59,8	1,8	4 979	30,2	9 144	28,7	1,8
Sonstige nordamerik. Länder	2	-77,8	2	-89,5	1,0	12	-81,0	22	-81,8	1,8
Mittelamerika/Karibik	64	-40,7	119	-33,9	1,9	289	-6,8	503	-20,0	1,7
Brasilien	25	-51,9	37	-64,1	1,5	239	8,1	484	-	2,0
Sonstige südamerik. Länder	59	-23,4	98	-21,0	1,7	239	-13,7	469	-25,9	2,0
Australien, Ozeanien	187	14,7	361	26,7	1,9	521	-10,9	939	-9,3	1,8
Australien	153	10,9	285	14,0	1,9	437	-14,8	779	-12,9	1,8
Neuseeland, Ozeanien	34	36,0	76	117,1	2,2	84	16,7	160	13,5	1,9
Ohne Angaben	778	94,5	1 165	81,2	1,5	3 463	115,2	5 166	89,6	1,5

**Noch 8. Ankünfte, Übernachtungen und Aufenthaltsdauer der Gäste in Beherbergungsbetrieben (einschl. Camping)
nach Reisegebieten und Herkunftsländern**

Land Reisegebiet ----- Herkunftsland	Juni 2025					Januar bis Juni 2025				
	Ankünfte		Übernachtungen		durch- schn. Aufent- halts- dauer	Ankünfte		Übernachtungen		durch- schn. Aufent- halts- dauer
	insge- samt	Veränd. gegen- über Vorj.- monat	insge- samt	Veränd. gegen- über Vorj.- monat		insge- samt	Veränd. gegen- über Vorj.- zeitr.	insge- samt	Veränd. gegen- über Vorj.- zeitr.	
	Harz und Harzvorland									
Zusammen	106 112	8,1	275 687	4,4	2,6	495 676	-0,2	1 305 137	-1,7	2,6
Deutschland	101 881	9,4	265 807	6,3	2,6	479 161	-	1 265 363	-1,4	2,6
Ausland	4 231	-16,1	9 880	-29,6	2,3	16 515	-4,3	39 774	-12,5	2,4
Europa	3 782	-16,8	9 002	-31,7	2,4	14 423	-5,6	35 377	-14,8	2,5
Belgien	152	10,1	366	9,6	2,4	446	-9,9	972	-13,6	2,2
Bulgarien	9	-25,0	9	-57,1	1,0	40	122,2	77	175,0	1,9
Dänemark	800	-25,5	2 021	-53,0	2,5	2 356	-22,0	6 459	-33,5	2,7
Estland	6	-25,0	7	-30,0	1,2	24	-14,3	30	-41,2	1,3
Finnland	24	-47,8	40	-45,9	1,7	105	-7,1	148	-20,0	1,4
Frankreich	45	-40,8	98	-13,3	2,2	237	-18,0	498	0,8	2,1
Griechenland	2	100,0	4	100,0	2,0	21	61,5	41	13,9	2,0
Irland	17	112,5	33	37,5	1,9	48	26,3	115	66,7	2,4
Island	-	-100,0	-	-100,0	-	5	-50,0	6	-73,9	1,2
Italien	50	-9,1	119	3,5	2,4	270	8,9	572	9,4	2,1
Kroatien	6	-14,3	13	44,4	2,2	27	58,8	201	737,5	7,4
Lettland	16	14,3	28	-9,7	1,8	47	-21,7	127	-22,1	2,7
Litauen	20	-28,6	33	-34,0	1,7	61	-12,9	232	-24,2	3,8
Luxemburg	18	28,6	43	26,5	2,4	76	18,8	174	27,9	2,3
Malta	-	-	-	-	-	1	-80,0	3	-82,4	3,0
Niederlande	1 059	-19,2	2 919	-22,2	2,8	3 691	-9,9	9 934	-7,2	2,7
Norwegen	74	-14,9	125	-6,0	1,7	158	-21,4	263	-25,3	1,7
Österreich	241	29,6	515	12,0	2,1	1 003	20,1	2 387	19,5	2,4
Polen	219	-9,9	447	-34,6	2,0	1 005	-11,8	2 448	-14,7	2,4
Portugal	12	71,4	13	85,7	1,1	65	75,7	106	-57,1	1,6
Rumänien	6	-57,1	19	-66,1	3,2	38	-66,4	204	-55,1	5,4
Russische Föderation	3	-83,3	5	-81,5	1,7	50	-19,4	75	-18,5	1,5
Schweden	210	1,0	354	-12,6	1,7	516	-0,8	933	-9,7	1,8
Schweiz	389	-5,8	927	-0,5	2,4	1 424	7,7	3 311	15,2	2,3
Slowakei	33	3,1	44	-15,4	1,3	157	-51,1	373	-55,4	2,4
Slowenien	5	25,0	14	40,0	2,8	29	-17,1	65	-59,6	2,2
Spanien	46	9,5	76	-81,9	1,7	194	-14,2	418	-85,5	2,2
Tschechische Republik	66	-30,5	143	-8,9	2,2	399	8,7	758	10,0	1,9
Türkei	5	66,7	5	66,7	1,0	51	2,0	105	-3,7	2,1
Ukraine	15	-37,5	32	-23,8	2,1	96	-54,9	160	-57,3	1,7
Ungarn	13	-	29	45,0	2,2	63	6,8	149	18,3	2,4
Vereinigtes Königreich	192	-32,2	477	-34,6	2,5	787	-4,3	2 176	2,5	2,8
Zypern	-	-100,0	-	-100,0	-	8	-27,3	16	-44,8	2,0
Sonstige europäische Länder	29	-59,2	44	-69,2	1,5	925	150,7	1 841	179,4	2,0

**Noch 8. Ankünfte, Übernachtungen und Aufenthaltsdauer der Gäste in Beherbergungsbetrieben (einschl. Camping)
nach Reisegebieten und Herkunftsländern**

Land Reisegebiet ----- Herkunftsland	Juni 2025					Januar bis Juni 2025				
	Ankünfte		Übernachtungen		durch- schn. Aufent- halts- dauer	Ankünfte		Übernachtungen		durch- schn. Aufent- halts- dauer
	insge- samt	Veränd. gegen- über Vorj.- monat	insge- samt	Veränd. gegen- über Vorj.- monat		insge- samt	Veränd. gegen- über Vorj.- zeitr.	insge- samt	Veränd. gegen- über Vorj.- zeitr.	
	Anzahl	%	Anzahl	%	Tage	Anzahl	%	Anzahl	%	Tage
Harz und Harzvorland										
Afrika	7	-22,2	8	-50,0	1,1	34	17,2	64	10,3	1,9
Südafrika	-	-	-	-	-	3	-57,1	5	-75,0	1,7
Sonstige afrikanische Länder	7	-22,2	8	-50,0	1,1	31	40,9	59	55,3	1,9
Asien	124	-	224	21,1	1,8	583	20,5	1 252	18,3	2,1
Arabische Golfstaaten	2	-	2	-	1,0	15	-51,6	26	-69,0	1,7
China (einschl. Hongkong)	28	33,3	45	9,8	1,6	175	50,9	477	31,8	2,7
Indien	18	12,5	22	-4,3	1,2	44	-	59	-34,4	1,3
Israel	22	-38,9	40	-14,9	1,8	81	8,0	134	-6,9	1,7
Japan	16	23,1	49	206,3	3,1	88	33,3	224	91,5	2,5
Korea, Republik	-	-100,0	-	-100,0	-	22	-52,2	44	-43,6	2,0
Taiwan	15	-	32	-	2,1	58	141,7	92	170,6	1,6
Sonstige asiatische Länder	23	-11,5	34	-10,5	1,5	100	22,0	196	31,5	2,0
Amerika	203	-13,2	382	-15,1	1,9	820	-3,2	1 789	6,3	2,2
Kanada	11	-50,0	22	-43,6	2,0	58	-46,3	122	-42,7	2,1
Vereinigte Staaten	169	-1,7	321	-6,1	1,9	646	10,8	1 449	22,2	2,2
Sonstige nordamerik. Länder	-	-	-	-	-	5	150,0	11	83,3	2,2
Mittelamerika/Karibik	11	-26,7	22	-21,4	2,0	44	4,8	87	10,1	2,0
Brasilien	5	-16,7	9	-	1,8	39	-23,5	78	-3,7	2,0
Sonstige südamerik. Länder	7	-63,2	8	-75,0	1,1	28	-54,1	42	-64,4	1,5
Australien, Ozeanien	29	3,6	76	61,7	2,6	105	-2,8	221	-0,9	2,1
Australien	25	-	67	55,8	2,7	89	-11,0	191	-7,3	2,1
Neuseeland, Ozeanien	4	33,3	9	125,0	2,3	16	100,0	30	76,5	1,9
Ohne Angaben	86	-15,7	188	26,2	2,2	550	10,2	1 071	14,8	1,9

**Noch 8. Ankünfte, Übernachtungen und Aufenthaltsdauer der Gäste in Beherbergungsbetrieben (einschl. Camping)
nach Reisegebieten und Herkunftsländern**

Land Reisegebiet ----- Herkunftsland	Juni 2025					Januar bis Juni 2025				
	Ankünfte		Übernachtungen		durch- schn. Aufent- halts- dauer	Ankünfte		Übernachtungen		durch- schn. Aufent- halts- dauer
	insge- samt	Veränd. gegen- über Vorj.- monat	insge- samt	Veränd. gegen- über Vorj.- monat		insge- samt	Veränd. gegen- über Vorj.- zeitr.	insge- samt	Veränd. gegen- über Vorj.- zeitr.	
	Halle, Saale, Unstrut									
Zusammen	81 946	4,9	174 865	3,0	2,1	343 878	5,1	727 204	-	2,1
Deutschland	75 289	8,4	162 710	6,7	2,2	314 480	5,0	667 802	0,6	2,1
Ausland	6 657	-23,3	12 155	-29,7	1,8	29 398	6,1	59 402	-6,2	2,0
Europa	5 922	-20,9	10 985	-27,8	1,9	25 752	4,9	52 716	-8,3	2,0
Belgien	132	-37,7	248	-45,3	1,9	886	19,2	1 697	16,6	1,9
Bulgarien	10	-60,0	19	-92,4	1,9	120	7,1	198	-63,3	1,7
Dänemark	820	1,5	1 115	-4,2	1,4	2 838	10,9	3 508	-0,1	1,2
Estland	12	200,0	71	914,3	5,9	65	132,1	140	159,3	2,2
Finnland	118	22,9	345	81,6	2,9	467	49,2	1 037	56,4	2,2
Frankreich	309	-27,6	467	-24,6	1,5	1 031	0,3	1 707	-10,3	1,7
Griechenland	32	146,2	58	205,3	1,8	98	15,3	248	89,3	2,5
Irland	42	250,0	144	700,0	3,4	235	47,8	538	52,8	2,3
Island	-	-100,0	-	-100,0	-	6	-90,0	18	-79,1	3,0
Italien	239	-5,9	363	4,0	1,5	1 246	17,5	2 343	50,2	1,9
Kroatien	29	-87,7	118	-75,1	4,1	137	-60,5	997	-10,1	7,3
Lettland	9	12,5	9	-52,6	1,0	74	54,2	120	17,6	1,6
Litauen	15	-48,3	20	-55,6	1,3	84	-29,4	203	-5,1	2,4
Luxemburg	18	-21,7	29	16,0	1,6	84	-11,6	117	-7,1	1,4
Malta	3	200,0	3	200,0	1,0	5	-	8	-20,0	1,6
Niederlande	582	-59,2	1 017	-59,4	1,7	2 693	-18,9	4 425	-24,1	1,6
Norwegen	120	26,3	135	27,4	1,1	293	16,3	401	11,4	1,4
Österreich	548	28,3	910	12,1	1,7	2 262	29,9	4 092	9,2	1,8
Polen	545	-13,9	1 574	-13,4	2,9	3 883	7,8	12 309	-11,6	3,2
Portugal	29	-50,8	38	-71,0	1,3	91	-33,6	179	-25,7	2,0
Rumänien	103	157,5	242	222,7	2,3	466	99,1	1 286	72,6	2,8
Russische Föderation	16	-80,5	25	-81,5	1,6	56	-59,7	86	-67,3	1,5
Schweden	670	43,5	788	26,7	1,2	1 751	32,6	2 467	12,7	1,4
Schweiz	519	-0,8	840	-0,2	1,6	1 809	5,2	3 001	2,1	1,7
Slowakei	102	100,0	609	212,3	6,0	427	27,1	2 125	49,2	5,0
Slowenien	77	24,2	375	-17,0	4,9	156	-25,7	690	-46,1	4,4
Spanien	70	-27,1	113	-39,9	1,6	514	16,8	900	-25,6	1,8
Tschechische Republik	197	-3,9	300	-4,5	1,5	982	-13,0	1 816	-50,5	1,8
Türkei	21	-64,4	32	-81,8	1,5	164	-1,8	269	-24,4	1,6
Ukraine	43	-84,2	61	-96,5	1,4	503	-30,2	1 019	-61,6	2,0
Ungarn	61	-24,7	139	-41,1	2,3	276	-5,5	649	-38,9	2,4
Vereinigtes Königreich	223	13,2	418	28,6	1,9	1 072	48,7	1 656	35,1	1,5
Zypern	1	-50,0	1	-50,0	1,0	24	118,2	30	114,3	1,3
Sonstige europäische Länder	207	-62,9	359	-58,7	1,7	954	-26,2	2 437	-4,2	2,6

**Noch 8. Ankünfte, Übernachtungen und Aufenthaltsdauer der Gäste in Beherbergungsbetrieben (einschl. Camping)
nach Reisegebieten und Herkunftsländern**

Land Reisegebiet ----- Herkunftsland	Juni 2025					Januar bis Juni 2025				
	Ankünfte		Übernachtungen		durch- schn. Aufent- halts- dauer	Ankünfte		Übernachtungen		durch- schn. Aufent- halts- dauer
	insge- samt	Veränd. gegen- über Vorj.- monat	insge- samt	Veränd. gegen- über Vorj.- monat		insge- samt	Veränd. gegen- über Vorj.- zeitr.	insge- samt	Veränd. gegen- über Vorj.- zeitr.	
	Anzahl	%	Anzahl	%	Tage	Anzahl	%	Anzahl	%	Tage
Halle, Saale, Unstrut										
Afrika	32	-64,0	44	-68,8	1,4	207	3,0	303	-25,0	1,5
Südafrika	4	-77,8	4	-92,0	1,0	8	-63,6	12	-78,2	1,5
Sonstige afrikanische Länder	28	-60,6	40	-56,0	1,4	199	11,2	291	-16,6	1,5
Asien	257	-39,8	375	-53,3	1,5	1 427	32,6	2 786	36,8	2,0
Arabische Golfstaaten	16	-62,8	22	-63,9	1,4	146	33,9	218	19,8	1,5
China (einschl. Hongkong)	110	25,0	161	-6,9	1,5	301	7,9	427	-12,1	1,4
Indien	9	12,5	13	-35,0	1,4	61	1,7	160	-1,8	2,6
Israel	9	-78,6	14	-78,8	1,6	55	1,9	109	11,2	2,0
Japan	23	-48,9	41	-51,2	1,8	126	22,3	161	-11,5	1,3
Korea, Republik	4	-92,0	4	-96,0	1,0	48	-53,4	268	57,6	5,6
Taiwan	8	-27,3	11	-15,4	1,4	20	11,1	25	13,6	1,3
Sonstige asiatische Länder	78	-44,3	109	-61,8	1,4	670	91,4	1 418	93,5	2,1
Amerika	327	-32,6	570	-30,6	1,7	1 316	-3,1	2 506	-5,8	1,9
Kanada	48	33,3	113	-12,4	2,4	115	13,9	371	37,9	3,2
Vereinigte Staaten	242	-29,2	395	-24,6	1,6	968	4,6	1 629	-2,0	1,7
Sonstige nordamerik. Länder	-	-100,0	-	-100,0	-	-	-100,0	-	-100,0	-
Mittelamerika/Karibik	18	-62,5	37	-47,1	2,1	126	-15,4	201	-46,4	1,6
Brasilien	5	-79,2	8	-78,9	1,6	31	-46,6	146	12,3	4,7
Sonstige südamerik. Länder	14	-54,8	17	-63,0	1,2	76	2,7	159	33,6	2,1
Australien, Ozeanien	31	-50,0	57	-47,7	1,8	77	-69,0	143	-56,0	1,9
Australien	29	-46,3	55	-40,2	1,9	66	-71,8	122	-59,6	1,8
Neuseeland, Ozeanien	2	-75,0	2	-88,2	1,0	11	-21,4	21	-8,7	1,9
Ohne Angaben	88	-31,8	124	-41,5	1,4	619	132,7	948	123,1	1,5

**Noch 8. Ankünfte, Übernachtungen und Aufenthaltsdauer der Gäste in Beherbergungsbetrieben (einschl. Camping)
nach Reisegebieten und Herkunftsländern**

Land Reisegebiet ----- Herkunftsland	Juni 2025					Januar bis Juni 2025				
	Ankünfte		Übernachtungen		durch- schn. Aufent- halts- dauer	Ankünfte		Übernachtungen		durch- schn. Aufent- halts- dauer
	insge- samt	Veränd. gegen- über Vorj.- monat	insge- samt	Veränd. gegen- über Vorj.- monat		insge- samt	Veränd. gegen- über Vorj.- zeitr.	insge- samt	Veränd. gegen- über Vorj.- zeitr.	
	Anhalt-Wittenberg									
Zusammen	63 755	4,8	145 771	3,5	2,3	233 783	0,4	564 313	-1,5	2,4
Deutschland	58 083	6,6	135 708	5,4	2,3	213 115	0,8	520 530	-1,8	2,4
Ausland	5 672	-11,1	10 063	-17,3	1,8	20 668	-3,9	43 783	1,6	2,1
Europa	4 310	-21,0	7 724	-27,8	1,8	16 526	-10,5	37 129	-3,4	2,2
Belgien	106	39,5	158	16,2	1,5	282	-5,4	451	-5,3	1,6
Bulgarien	8	-42,9	23	9,5	2,9	92	104,4	259	194,3	2,8
Dänemark	286	-15,1	446	-1,5	1,6	1 374	0,4	2 362	28,3	1,7
Estland	19	26,7	33	-	1,7	38	-17,4	59	-21,3	1,6
Finnland	43	-15,7	53	-48,0	1,2	187	-31,8	267	-43,1	1,4
Frankreich	129	-37,4	178	-34,3	1,4	624	6,3	1 022	16,9	1,6
Griechenland	9	-52,6	12	-36,8	1,3	39	-70,7	64	-73,2	1,6
Irland	32	39,1	65	71,1	2,0	86	16,2	141	36,9	1,6
Island	2	-33,3	4	33,3	2,0	19	90,0	35	169,2	1,8
Italien	141	-33,8	219	-40,7	1,6	500	-17,9	1 071	10,8	2,1
Kroatien	11	-89,2	15	-92,9	1,4	98	-42,4	272	-34,3	2,8
Lettland	9	-25,0	20	-33,3	2,2	39	-11,4	99	30,3	2,5
Litauen	41	95,2	45	-2,2	1,1	69	-50,7	84	-60,4	1,2
Luxemburg	26	52,9	31	-6,1	1,2	59	-7,8	80	-10,1	1,4
Malta	-	-100,0	-	-100,0	-	2	-33,3	2	-66,7	1,0
Niederlande	640	-37,4	1 271	-41,3	2,0	1 716	-24,6	3 239	-29,2	1,9
Norwegen	92	-17,9	156	-13,3	1,7	247	-1,2	395	-10,8	1,6
Österreich	363	-10,4	508	-21,7	1,4	1 306	-3,5	2 060	-17,5	1,6
Polen	568	-5,8	1 223	-34,5	2,2	3 381	-5,7	11 859	31,2	3,5
Portugal	7	-88,3	34	-92,3	4,9	90	-57,1	1 263	4,0	14,0
Rumänien	29	20,8	67	-76,0	2,3	165	-20,7	663	-58,9	4,0
Russische Föderation	7	-96,6	7	-96,7	1,0	22	-90,2	24	-90,5	1,1
Schweden	591	3,7	789	-2,6	1,3	1 507	7,0	2 018	2,1	1,3
Schweiz	435	-15,4	718	-7,4	1,7	1 152	-18,2	1 953	-17,0	1,7
Slowakei	118	61,6	356	72,0	3,0	645	37,5	1 549	19,8	2,4
Slowenien	13	-65,8	13	-89,5	1,0	87	-39,2	150	-73,0	1,7
Spanien	70	14,8	96	-3,0	1,4	271	0,4	348	-7,9	1,3
Tschechische Republik	141	-47,0	457	19,3	3,2	824	-16,3	2 256	8,9	2,7
Türkei	12	20,0	19	-24,0	1,6	39	-30,4	74	-47,1	1,9
Ukraine	53	165,0	177	637,5	3,3	260	-16,1	731	57,9	2,8
Ungarn	54	-22,9	121	-39,5	2,2	275	-13,8	743	-57,5	2,7
Vereinigtes Königreich	163	-20,9	296	-	1,8	588	-12,5	944	3,4	1,6
Zypern	-	-	-	-	-	-	-100,0	-	-100,0	-
Sonstige europäische Länder	92	5,7	114	-40,6	1,2	443	-3,1	592	-38,0	1,3

**Noch 8. Ankünfte, Übernachtungen und Aufenthaltsdauer der Gäste in Beherbergungsbetrieben (einschl. Camping)
nach Reisegebieten und Herkunftsländern**

Land Reisegebiet ----- Herkunftsland	Juni 2025					Januar bis Juni 2025				
	Ankünfte		Übernachtungen		durch- schn. Aufent- halts- dauer	Ankünfte		Übernachtungen		durch- schn. Aufent- halts- dauer
	insge- samt	Veränd. gegen- über Vorj.- monat	insge- samt	Veränd. gegen- über Vorj.- monat		insge- samt	Veränd. gegen- über Vorj.- zeitr.	insge- samt	Veränd. gegen- über Vorj.- zeitr.	
	Anzahl	%	Anzahl	%	Tage	Anzahl	%	Anzahl	%	Tage
Anhalt-Wittenberg										
Afrika	25	-16,7	58	70,6	2,3	63	-3,1	106	16,5	1,7
Südafrika	6	-45,5	6	-53,8	1,0	8	-38,5	8	-68,0	1,0
Sonstige afrikanische Länder	19	-	52	147,6	2,7	55	5,8	98	48,5	1,8
Asien	411	45,2	504	50,4	1,2	1 564	39,5	2 261	54,8	1,4
Arabische Golfstaaten	3	-50,0	3	-50,0	1,0	12	-29,4	23	-11,5	1,9
China (einschl. Hongkong)	33	37,5	41	32,3	1,2	310	216,3	545	232,3	1,8
Indien	2	-71,4	4	-55,6	2,0	24	-4,0	155	384,4	6,5
Israel	7	-68,2	9	-65,4	1,3	22	-50,0	36	-25,0	1,6
Japan	17	-26,1	20	-16,7	1,2	115	47,4	124	26,5	1,1
Korea, Republik	161	151,6	208	205,9	1,3	644	46,0	710	39,5	1,1
Taiwan	2	-60,0	2	-60,0	1,0	29	262,5	38	322,2	1,3
Sonstige asiatische Länder	186	40,9	217	30,7	1,2	408	-0,5	630	9,6	1,5
Amerika	624	12,0	1 328	30,8	2,1	1 797	9,5	3 270	18,7	1,8
Kanada	24	-14,3	37	-53,8	1,5	126	11,5	193	-9,8	1,5
Vereinigte Staaten	574	24,8	1 242	56,0	2,2	1 505	13,8	2 771	31,9	1,8
Sonstige nordamerik. Länder	1	-75,0	1	-75,0	1,0	3	-50,0	7	-	2,3
Mittelamerika/Karibik	10	-69,7	21	-67,2	2,1	45	-27,4	94	-4,1	2,1
Brasilien	2	-88,2	3	-91,9	1,5	70	2,9	107	-27,2	1,5
Sonstige südamerik. Länder	13	-13,3	24	-29,4	1,8	48	-31,4	98	-48,1	2,0
Australien, Ozeanien	50	66,7	72	41,2	1,4	132	43,5	182	7,7	1,4
Australien	45	66,7	67	39,6	1,5	125	43,7	170	7,6	1,4
Neuseeland, Ozeanien	5	66,7	5	66,7	1,0	7	40,0	12	9,1	1,7
Ohne Angaben	252	950,0	377	776,7	1,5	586	376,4	835	361,3	1,4

**Noch 8. Ankünfte, Übernachtungen und Aufenthaltsdauer der Gäste in Beherbergungsbetrieben (einschl. Camping)
nach Reisegebieten und Herkunftsländern**

Land Reisegebiet ----- Herkunftsland	Juni 2025					Januar bis Juni 2025				
	Ankünfte		Übernachtungen		durch- schn. Aufent- halts- dauer	Ankünfte		Übernachtungen		durch- schn. Aufent- halts- dauer
	insge- samt	Veränd. gegen- über Vorj.- monat	insge- samt	Veränd. gegen- über Vorj.- monat		insge- samt	Veränd. gegen- über Vorj.- zeitr.	insge- samt	Veränd. gegen- über Vorj.- zeitr.	
Anzahl	%	Anzahl	%	Tage	Anzahl	%	Anzahl	%	Tage	
	Magdeburg, Börde-Elbe-Heide									
Zusammen	87 447	0,1	189 995	1,2	2,2	381 056	-0,9	859 588	-3,0	2,3
Deutschland	78 185	-0,3	173 166	1,4	2,2	344 508	-1,5	786 272	-1,7	2,3
Ausland	9 262	4,1	16 829	-1,8	1,8	36 548	5,1	73 316	-15,4	2,0
Europa	7 570	-7,8	14 098	-11,3	1,9	31 911	-0,5	65 395	-19,1	2,0
Belgien	209	24,4	291	22,3	1,4	1 105	10,8	1 887	17,4	1,7
Bulgarien	20	-60,8	61	-69,5	3,1	152	-39,9	474	-61,2	3,1
Dänemark	594	43,5	936	61,4	1,6	2 008	11,5	3 500	23,2	1,7
Estland	18	-25,0	23	-8,0	1,3	146	60,4	313	118,9	2,1
Finnland	76	24,6	105	10,5	1,4	237	-16,3	439	-7,6	1,9
Frankreich	221	3,8	415	24,3	1,9	1 071	38,0	2 773	120,1	2,6
Griechenland	21	40,0	31	82,4	1,5	86	-2,3	141	6,8	1,6
Irland	81	153,1	363	626,0	4,5	159	30,3	476	100,8	3,0
Island	4	-20,0	10	66,7	2,5	19	-	25	-10,7	1,3
Italien	152	-39,7	295	-21,3	1,9	753	-16,1	1 452	-24,8	1,9
Kroatien	19	-38,7	39	-7,1	2,1	126	-7,4	257	-52,8	2,0
Lettland	26	-42,2	49	-	1,9	207	36,2	327	50,0	1,6
Litauen	148	-11,9	170	-5,0	1,1	507	-20,8	674	-12,2	1,3
Luxemburg	26	-10,3	44	-6,4	1,7	125	16,8	250	28,2	2,0
Malta	6	500,0	7	250,0	1,2	12	500,0	17	325,0	1,4
Niederlande	1 636	-14,2	2 631	-5,8	1,6	6 135	0,9	9 793	9,0	1,6
Norwegen	138	11,3	208	41,5	1,5	331	-12,7	456	-5,6	1,4
Österreich	537	-20,3	951	-16,0	1,8	1 962	-13,9	3 670	-25,4	1,9
Polen	1 187	14,0	2 833	-31,6	2,4	5 590	-2,9	14 211	-53,1	2,5
Portugal	25	8,7	168	69,7	6,7	221	33,1	1 700	16,1	7,7
Rumänien	93	40,9	314	29,8	3,4	510	18,1	1 434	-24,7	2,8
Russische Föderation	10	-60,0	19	-45,7	1,9	65	-44,9	99	-63,7	1,5
Schweden	225	-53,6	271	-68,2	1,2	805	-15,7	1 204	-26,0	1,5
Schweiz	453	12,7	875	13,3	1,9	1 555	3,6	3 102	1,8	2,0
Slowakei	68	6,3	171	30,5	2,5	340	14,9	1 639	26,0	4,8
Slowenien	36	89,5	177	608,0	4,9	198	59,7	1 171	274,1	5,9
Spanien	110	42,9	438	121,2	4,0	472	21,0	1 499	32,0	3,2
Tschechische Republik	225	-23,7	439	5,0	2,0	1 084	4,7	2 214	14,6	2,0
Türkei	21	-19,2	49	-66,0	2,3	134	-16,8	294	-33,9	2,2
Ukraine	126	14,5	169	-2,9	1,3	664	5,9	885	1,1	1,3
Ungarn	67	-42,2	127	-61,2	1,9	394	9,4	748	-33,6	1,9
Vereinigtes Königreich	258	-37,5	391	-41,3	1,5	1 242	-26,3	2 145	-26,4	1,7
Zypern	2	-	2	-	1,0	14	100,0	14	7,7	1,0
Sonstige europäische Länder	732	-12,1	1 026	-24,1	1,4	3 482	3,4	6 112	-0,8	1,8

**Noch 8. Ankünfte, Übernachtungen und Aufenthaltsdauer der Gäste in Beherbergungsbetrieben (einschl. Camping)
nach Reisegebieten und Herkunftsländern**

Land Reisegebiet ----- Herkunftsland	Juni 2025					Januar bis Juni 2025				
	Ankünfte		Übernachtungen		durch- schn. Aufent- halts- dauer	Ankünfte		Übernachtungen		durch- schn. Aufent- halts- dauer
	insge- samt	Veränd. gegen- über Vorj.- monat	insge- samt	Veränd. gegen- über Vorj.- monat		insge- samt	Veränd. gegen- über Vorj.- zeitr.	insge- samt	Veränd. gegen- über Vorj.- zeitr.	
	Anzahl	%	Anzahl	%	Tage	Anzahl	%	Anzahl	%	Tage
Magdeburg, Elbe-Börde-Heide										
Afrika	66	312,5	83	260,9	1,3	177	43,9	307	-17,5	1,7
Südafrika	13	225,0	13	116,7	1,0	25	78,6	31	-6,1	1,2
Sonstige afrikanische Länder	53	341,7	70	311,8	1,3	152	39,4	276	-18,6	1,8
Asien	204	-15,0	431	-8,7	2,1	919	2,2	1 852	-1,8	2,0
Arabische Golfstaaten	31	93,8	66	127,6	2,1	80	48,1	181	14,6	2,3
China (einschl. Hongkong)	52	-17,5	104	-30,2	2,0	306	5,2	604	6,7	2,0
Indien	11	-56,0	19	-75,9	1,7	78	-4,9	173	-17,6	2,2
Israel	33	94,1	108	163,4	3,3	90	45,2	199	29,2	2,2
Japan	18	50,0	23	27,8	1,3	92	16,5	165	-10,8	1,8
Korea, Republik	10	150,0	10	150,0	1,0	25	-10,7	39	-15,2	1,6
Taiwan	5	-37,5	5	-37,5	1,0	28	-26,3	49	11,4	1,8
Sonstige asiatische Länder	44	-53,7	96	-33,3	2,2	220	-17,0	442	-15,3	2,0
Amerika	1 044	201,7	1 687	187,9	1,6	2 095	83,0	3 756	42,5	1,8
Kanada	26	-3,7	54	63,6	2,1	104	28,4	223	0,0	2,1
Vereinigte Staaten	963	233,2	1 541	206,4	1,6	1 762	91,9	3 139	54,3	1,8
Sonstige nordamerik. Länder	1	-	1	-	1,0	4	300,0	4	300,0	1,0
Mittelamerika/Karibik	19	58,3	28	55,6	1,5	57	21,3	90	34,3	1,6
Brasilien	13	160,0	17	-10,5	1,3	90	125,0	140	14,8	1,6
Sonstige südamerik. Länder	22	83,3	46	283,3	2,1	78	34,5	160	-14,4	2,1
Australien, Ozeanien	72	94,6	136	88,9	1,9	181	56,0	322	9,5	1,8
Australien	49	81,5	76	22,6	1,6	131	63,8	225	4,2	1,7
Neuseeland, Ozeanien	23	130,0	60	500,0	2,6	50	38,9	97	24,4	1,9
Ohne Angaben	306	488,5	394	333,0	1,3	1 265	213,1	1 684	157,1	1,3

**Noch 8. Ankünfte, Übernachtungen und Aufenthaltsdauer der Gäste in Beherbergungsbetrieben (einschl. Camping)
nach Reisegebieten und Herkunftsländern**

Land Reisegebiet ----- Herkunftsland	Juni 2025					Januar bis Juni 2025				
	Ankünfte		Übernachtungen		durch- schn. Aufent- halts- dauer	Ankünfte		Übernachtungen		durch- schn. Aufent- halts- dauer
	insge- samt	Veränd. gegen- über Vorj.- monat	insge- samt	Veränd. gegen- über Vorj.- monat		insge- samt	Veränd. gegen- über Vorj.- zeitr.	insge- samt	Veränd. gegen- über Vorj.- zeitr.	
	Anzahl	%	Anzahl	%	Tage	Anzahl	%	Anzahl	%	Tage
	Altmark									
Zusammen	30 285	2,5	75 899	-0,6	2,5	110 899	-4,7	301 379	-4,3	2,7
Deutschland	29 284	2,9	72 908	0,5	2,5	106 858	-4,6	288 404	-2,6	2,7
Ausland	1 001	-8,3	2 991	-22,4	3,0	4 041	-6,0	12 975	-31,5	3,2
Europa	893	-5,0	2 804	-22,2	3,1	3 372	-10,9	11 944	-34,0	3,5
Belgien	32	23,1	45	-13,5	1,4	80	-2,4	172	11,7	2,2
Bulgarien	21	**	312	**	14,9	26	73,3	318	**	12,2
Dänemark	46	-41,8	83	-27,8	1,8	255	-30,9	533	-49,4	2,1
Estland	-	-100,0	-	-100,0	-	5	-64,3	10	-88,2	2,0
Finnland	7	-89,2	14	-96,5	2,0	67	-47,7	384	-36,8	5,7
Frankreich	25	8,7	39	-58,5	1,6	110	34,1	205	-6,0	1,9
Griechenland	1	-66,7	1	-75,0	1,0	2	-33,3	2	-50,0	1,0
Irland	1	-75,0	1	-85,7	1,0	27	237,5	88	633,3	3,3
Island	-	-	-	-	-	-	-100,0	-	-100,0	-
Italien	16	-20,0	74	131,3	4,6	92	-	335	88,2	3,6
Kroatien	-	-100,0	-	-100,0	-	13	-23,5	172	79,2	13,2
Lettland	4	-33,3	4	-33,3	1,0	15	-68,8	131	-45,6	8,7
Litauen	-	-100,0	-	-100,0	-	13	-71,7	51	-79,2	3,9
Luxemburg	4	-	6	-	1,5	10	150,0	12	200,0	1,2
Malta	-	-	-	-	-	-	-	-	-	-
Niederlande	275	16,5	708	15,7	2,6	958	20,1	2 692	35,8	2,8
Norwegen	24	60,0	24	4,3	1,0	50	-20,6	65	-43,0	1,3
Österreich	78	-21,2	142	-59,9	1,8	284	29,1	519	-7,2	1,8
Polen	104	-14,8	502	-58,0	4,8	458	-24,7	2 146	-68,2	4,7
Portugal	3	-25,0	5	-16,7	1,7	27	-22,9	85	21,4	3,1
Rumänien	28	180,0	237	355,8	8,5	95	120,9	793	328,6	8,3
Russische Föderation	-	-100,0	-	-100,0	-	3	50,0	3	50,0	1,0
Schweden	46	31,4	86	34,4	1,9	113	-10,3	184	-18,6	1,6
Schweiz	74	-14,0	121	-7,6	1,6	197	-13,2	371	-10,4	1,9
Slowakei	11	175,0	164	**	14,9	135	-44,9	1 320	9,5	9,8
Slowenien	-	-100,0	-	-100,0	-	-	-100,0	-	-100,0	-
Spanien	9	28,6	22	4,8	2,4	37	48,0	66	32,0	1,8
Tschechische Republik	42	82,6	147	13,1	3,5	118	-20,8	780	-6,7	6,6
Türkei	-	-	-	-	-	6	100,0	10	-16,7	1,7
Ukraine	2	-83,3	2	-98,8	1,0	13	-87,4	92	-93,1	7,1
Ungarn	7	-	7	-	1,0	25	-	47	-2,1	1,9
Vereinigtes Königreich	29	-3,3	54	28,6	1,9	110	13,4	305	60,5	2,8
Zypern	-	-	-	-	-	4	300,0	4	300,0	1,0
Sonstige europäische Länder	4	-33,3	4	-71,4	1,0	24	-33,3	49	-41,7	2,0

**Noch 8. Ankünfte, Übernachtungen und Aufenthaltsdauer der Gäste in Beherbergungsbetrieben (einschl. Camping)
nach Reisegebieten und Herkunftsländern**

Land Reisegebiet ----- Herkunftsland	Juni 2025					Januar bis Juni 2025				
	Ankünfte		Übernachtungen		durch- schn. Aufent- halts- dauer	Ankünfte		Übernachtungen		durch- schn. Aufent- halts- dauer
	insge- samt	Veränd. gegen- über Vorj.- monat	insge- samt	Veränd. gegen- über Vorj.- monat		insge- samt	Veränd. gegen- über Vorj.- zeitr.	insge- samt	Veränd. gegen- über Vorj.- zeitr.	
Anzahl	%	Anzahl	%	Tage	Anzahl	%	Anzahl	%	Tage	
	Altmark									
Afrika	1	-	2	-66,7	2,0	10	11,1	17	-22,7	1,7
Südafrika	1	-	2	-	2,0	3	50,0	4	-33,3	1,3
Sonstige afrikanische Länder	-	-100,0	-	-100,0	-	7	-	13	-18,8	1,9
Asien	11	10,0	15	25,0	1,4	46	7,0	78	59,2	1,7
Arabische Golfstaaten	-	-	-	-	-	12	**	26	**	2,2
China (einschl. Hongkong)	-	-100,0	-	-100,0	-	4	-	6	-	1,5
Indien	-	-	-	-	-	5	150,0	9	350,0	1,8
Israel	3	50,0	3	50,0	1,0	4	-55,6	7	-22,2	1,8
Japan	-	-100,0	-	-100,0	-	7	-65,0	8	-60,0	1,1
Korea, Republik	-	-	-	-	-	2	-	6	-	3,0
Taiwan	-	-100,0	-	-100,0	-	-	-100,0	-	-100,0	-
Sonstige asiatische Länder	8	300,0	12	500,0	1,5	12	200,0	16	100,0	1,3
Amerika	45	7,1	68	-12,8	1,5	144	15,2	237	12,3	1,6
Kanada	1	-83,3	3	-86,4	3,0	11	-42,1	27	-48,1	2,5
Vereinigte Staaten	35	-2,8	51	-8,9	1,5	98	30,7	156	28,9	1,6
Sonstige nordamerik. Länder	-	-	-	-	-	-	-100,0	-	-100,0	-
Mittelamerika/Karibik	6	-	11	-	1,8	17	70,0	31	210,0	1,8
Brasilien	-	-	-	-	-	9	125,0	13	225,0	1,4
Sonstige südamerik. Länder	3	-	3	-	1,0	9	-35,7	10	-50,0	1,1
Australien, Ozeanien	5	-16,7	20	233,3	4,0	26	23,8	71	195,8	2,7
Australien	5	-	20	300,0	4,0	26	116,7	71	491,7	2,7
Neuseeland, Ozeanien	-	-100,0	-	-100,0	-	-	-100,0	-	-100,0	-
Ohne Angaben	46	-50,5	82	-44,6	1,8	443	39,7	628	18,3	1,4

9. Beherbergungsbetriebe (einschl. Camping), darunter Hotels (ohne Hotel garnis), Schlafgelegenheiten und Auslastung der Kapazitäten für ausgewählte Gemeinden und touristische Zielorte

Gemeinde Betriebe gesamt dar. Hotels (ohne Hotels garnis)	Juni 2025							Jan. bis Juni 2025
	Betriebe			in den Betrieben angebotene Schlafgelegenheiten ¹				durch- schnitt- liche Aus- lastung
	ins- gesamt	darunter geöffnete		ins- gesamt	Verände- rung ge- genüber dem Vor- jahres- monat	durch- schnitt- liche Aus- lastung	nachrichtlich	
		zu- sammen	Verände- rung ge- genüber dem Vor- jahres- monat				maximales Angebot an Schlafge- legenheiten der letzten 13 Monate	
							Anzahl	
Annaburg, Stadt	2	2	-
dar. Hotels (ohne Hotels garnis)	-	-	-	-	-	-	-	-
Arendsee (Altmark), Stadt	16	16	-	1 860	0,1	44,6	1 870	27,2
dar. Hotels (ohne Hotels garnis)	4	4	-	187	1,1	56,7	187	30,3
Arnstein, Stadt	3	3	-
dar. Hotels (ohne Hotels garnis)	1	1	-
Aschersleben, Stadt	9	9	-	344	-3,9	28,7	366	25,0
dar. Hotels (ohne Hotels garnis)	5	5	-
Bad Bibra, Stadt	4	4	-
dar. Hotels (ohne Hotels garnis)	2	2	-
Bad Dürrenberg, Solestadt	4	4	-
dar. Hotels (ohne Hotels garnis)	3	3	-
Bad Lauchstädt, Goethestadt	4	3	-25,0
dar. Hotels (ohne Hotels garnis)	1	1	-
Bad Schmiedeberg	10	10	-	1 563	4,5	55,4	1 580	53,9
dar. Hotels (ohne Hotels garnis)	3	3	-
Ballenstedt, Stadt	6	6	20,0	233	9,4	40,3	233	35,7
dar. Hotels (ohne Hotels garnis)	2	2	-
Barby, Stadt	5	5	-
dar. Hotels (ohne Hotels garnis)	-	-	-	-	-	-	-	-
Bernburg (Saale), Stadt	13	13	-	748	3,0	42,3	748	33,0
dar. Hotels (ohne Hotels garnis)	5	5	-
Bitterfeld-Wolfen, Stadt	13	13	8,3	1 272	6,4	40,0	1 275	20,6
dar. Hotels (ohne Hotels garnis)	6	6	20,0	333	29,1	39,2	333	28,6
Blankenburg (Harz), Stadt	21	18	-5,3	1 175	-1,2	44,4	1 286	41,6
dar. Hotels (ohne Hotels garnis)	9	7	-12,5
Burg, Stadt	7	7	16,7	378	6,2	38,6	380	30,3
dar. Hotels (ohne Hotels garnis)	2	2	-
Coswig (Anhalt), Stadt	7	7	-	804	-	31,7	804	15,7
dar. Hotels (ohne Hotels garnis)	2	2	-
Dessau-Roßlau, Stadt	28	27	3,8	1 994	0,9	45,2	2 073	31,6
dar. Hotels (ohne Hotels garnis)	8	8	-	1 030	-	55,4	1 031	39,8
Eisleben, Lutherstadt	13	10	-16,7	292	-16,1	41,2	381	31,9
dar. Hotels (ohne Hotels garnis)	6	5	-16,7
Falkenstein/Harz, Stadt	8	7	40,0	239	109,6	18,3	379	11,9
dar. Hotels (ohne Hotels garnis)	3	2	-
Flechtingen	5	5	-	454	-	80,2	486	79,8
dar. Hotels (ohne Hotels garnis)	-	-	-	-	-	-	-	-
Freyburg (Unstrut), Stadt	11	11	-8,3	455	-2,6	52,8	459	33,1
dar. Hotels (ohne Hotels garnis)	7	7	-
Gardelegen, Hansestadt	12	11	-8,3	558	-7,3	24,9	609	19,7
dar. Hotels (ohne Hotels garnis)	3	2	-33,3
Genthin, Stadt	9	8	-11,1	308	-3,8	28,7	329	23,1
dar. Hotels (ohne Hotels garnis)	3	3	-

¹ Doppelbetten zählen als 2 Schlafgelegenheiten. Für Camping wird 1 Stellplatz in 4 Schlafgelegenheiten umgerechnet.

Noch 9. Beherbergungsbetriebe (einschl. Camping), darunter Hotels (ohne Hotels garnis), Schlafgelegenheiten und Auslastung der Kapazitäten für ausgewählte Gemeinden und touristische Zielorte

Gemeinde Betriebe gesamt dar. Hotels (ohne Hotels garnis)	Juni 2025							Jan. bis Juni 2025
	Betriebe			in den Betrieben angebotene Schlafgelegenheiten ¹				durch- schnitt- liche Aus- lastung
	ins- gesamt	darunter geöffnete		ins- gesamt	Verände- rung ge- genüber dem Vor- jahres- monat	durch- schnitt- liche Aus- lastung	nachrichtlich	
		zu- sammen	Verände- rung ge- genüber dem Vor- jahres- monat				maximales Angebot an Schlafge- legenheiten der letzten 13 Monate	
							Anzahl	
Gräfenhainichen, Stadt	5	5	-	287	-6,5	14,1	307	8,9
dar. Hotels (ohne Hotels garnis)	1	1	-
Halberstadt, Stadt	15	14	-	959	14,3	35,8	1 026	32,3
dar. Hotels (ohne Hotels garnis)	8	8	-	503	-	44,7	514	39,5
Haldensleben, Stadt	9	9	-	440	0,5	30,0	440	21,9
dar. Hotels (ohne Hotels garnis)	3	3	-
Halle (Saale), Stadt	44	41	10,8	3 136	0,7	43,7	3 417	37,5
dar. Hotels (ohne Hotels garnis)	14	12	9,1	1 243	-6,0	39,5	1 418	32,2
Harzgerode, Stadt	12	10	-16,7	1 809	-9,0	21,4	2 022	16,6
dar. Hotels (ohne Hotels garnis)	5	5	-
Havelberg, Hansestadt	8	5	-16,7	499	-23,9	27,8	684	24,1
dar. Hotels (ohne Hotels garnis)	2	1	-50,0
Hettstedt, Stadt	3	3	-
dar. Hotels (ohne Hotels garnis)	3	3	-
Hohenmölsen, Stadt	6	6	-	577	1,1	56,8	577	19,4
dar. Hotels (ohne Hotels garnis)	1	1	-
Ilseburg (Harz), Stadt	20	20	-	1 411	2,2	30,3	1 412	25,1
dar. Hotels (ohne Hotels garnis)	8	8	-	619	1,3	48,3	620	42,2
Jessen (Elster), Stadt	5	5	-	125	8,7	28,5	127	26,9
dar. Hotels (ohne Hotels garnis)	3	3	-
Kalbe (Milde), Stadt	7	6	-	376	-1,6	60,3	467	62,3
dar. Hotels (ohne Hotels garnis)	3	2	-
Kamern	5	4	-
dar. Hotels (ohne Hotels garnis)	-	-	-	-	-	-	-	-
Kelbra (Kyffhäuser), Stadt	8	6	-	934	0,3	29,2	1 028	14,5
dar. Hotels (ohne Hotels garnis)	3	1	-
Kemberg, Stadt	11	10	-	1 295	3,7	33,7	1 309	21,2
dar. Hotels (ohne Hotels garnis)	2	2	-
Klötze, Stadt	5	4	-20,0	95	-17,4	14,4	129	13,7
dar. Hotels (ohne Hotels garnis)	3	2	-33,3
Köthen (Anhalt), Stadt	7	6	-	215	-5,7	22,8	240	19,7
dar. Hotels (ohne Hotels garnis)	2	2	-
Magdeburg, Landeshauptstadt	50	49	-	6 517	0,9	38,7	6 627	32,8
dar. Hotels (ohne Hotels garnis)	20	19	-	3 584	0,7	43,0	3 637	35,5
Merseburg, Stadt	10	10	-	814	-0,6	37,7	870	29,9
dar. Hotels (ohne Hotels garnis)	9	9	-	795	-1,5	37,7	851	30,0
Naumburg (Saale), Stadt	49	45	-6,3	3 762	0,1	44,4	3 938	35,9
dar. Hotels (ohne Hotels garnis)	15	15	7,1	689	19,0	45,4	743	29,2
Nebra (Unstrut), Stadt	3	3	-
dar. Hotels (ohne Hotels garnis)	2	2	-
Oberharz am Brocken, Stadt	39	36	-2,7	3 289	-0,5	27,0	3 413	21,0
dar. Hotels (ohne Hotels garnis)	13	13	-	725	-1,5	33,6	739	30,0
Oranienbaum-Wörlitz, Stadt	13	11	-21,4	697	-16,9	44,7	759	31,5
dar. Hotels (ohne Hotels garnis)	7	7	-	590	2,8	43,9	590	34,4

¹ Doppelbetten zählen als 2 Schlafgelegenheiten. Für Camping wird 1 Stellplatz in 4 Schlafgelegenheiten umgerechnet.

Noch 9. Beherbergungsbetriebe (einschl. Camping), darunter Hotels (ohne Hotels garnis), Schlafgelegenheiten und Auslastung der Kapazitäten für ausgewählte Gemeinden und touristische Zielorte

Gemeinde Betriebe gesamt dar. Hotels (ohne Hotels garnis)	Juni 2025							Jan. bis Juni 2025
	Betriebe			in den Betrieben angebotene Schlafgelegenheiten ¹				durch- schnitt- liche Aus- lastung
	ins- gesamt	darunter geöffnete		ins- gesamt	Verände- rung ge- genüber dem Vor- jahres- monat	durch- schnitt- liche Aus- lastung	nachrichtlich	
		zu- sammen	Verände- rung ge- genüber dem Vor- jahres- monat				maximales Angebot an Schlafge- legenheiten der letzten 13 Monate	
							Anzahl	
Oschersleben (Bode), Stadt	5	5	-	358	-	29,0	358	20,7
dar. Hotels (ohne Hotels garnis)	2	2	-
Osterburg (Altmark), Hansestadt	3	2	-
dar. Hotels (ohne Hotels garnis)	2	1	-
Osterwieck, Stadt	4	4	-
dar. Hotels (ohne Hotels garnis)	3	3	-
Quedlinburg, Welterbestadt	57	51	-5,6	2 811	-2,4	47,9	3 015	38,6
dar. Hotels (ohne Hotels garnis)	15	14	-	1 009	-2,8	61,0	1 101	48,2
Querfurt, Stadt	4	4	-
dar. Hotels (ohne Hotels garnis)	2	2	-
Salzwedel, Hansestadt	5	4	-20,0	135	-27,4	20,2	186	18,8
dar. Hotels (ohne Hotels garnis)	3	2	-33,3
Sangerhausen, Stadt	13	11	-	382	0,3	33,6	409	24,2
dar. Hotels (ohne Hotels garnis)	1	1	-
Schollene	1	1	-
dar. Hotels (ohne Hotels garnis)	-	-	-	-	-	-	-	-
Schönebeck (Elbe), Stadt	16	15	-6,3	1 345	-1,2	40,0	1 362	32,1
dar. Hotels (ohne Hotels garnis)	4	3	-25,0	194	-7,6	35,9	210	24,5
Seegebiet Mansfelder Land	6	6	-
dar. Hotels (ohne Hotels garnis)	3	3	-
Staßfurt, Stadt	5	5	-	138	-	23,6	138	21,0
dar. Hotels (ohne Hotels garnis)	2	2	-
Stendal, Hansestadt	8	8	-	315	-4,0	48,0	330	38,2
dar. Hotels (ohne Hotels garnis)	4	4	-
Südharz	13	12	-7,7	776	-6,5	42,0	839	34,3
dar. Hotels (ohne Hotels garnis)	8	7	-
Tangermünde, Stadt	16	16	6,7	1 120	17,3	42,2	1 140	31,4
dar. Hotels (ohne Hotels garnis)	5	5	-	508	-0,8	47,3	518	33,6
Thale, Stadt	48	45	4,7	3 011	4,0	41,9	3 136	33,0
dar. Hotels (ohne Hotels garnis)	18	16	-
Wanzleben-Börde, Stadt	3	3	-
dar. Hotels (ohne Hotels garnis)	2	2	-
Weißenfels, Stadt	10	9	-	298	-1,7	44,1	321	36,1
dar. Hotels (ohne Hotels garnis)	4	3	-
Wernigerode, Stadt	98	89	-5,3	5 740	-7,2	43,8	6 287	39,0
dar. Hotels (ohne Hotels garnis)	33	30	-3,2	2 816	-3,5	50,6	2 979	45,2
Wittenberg, Lutherstadt	24	23	4,5	1 673	2,1	40,8	1 695	30,2
dar. Hotels (ohne Hotels garnis)	11	10	-	905	-	51,1	924	36,1
Wolmirstedt, Stadt	3	3	-25,0	178	-12,7	34,6	188	25,2
dar. Hotels (ohne Hotels garnis)	2	2	-
Zahna-Elster, Stadt	3	3	-
dar. Hotels (ohne Hotels garnis)	-	-	-	-	-	-	-	-
Zeitz, Stadt	9	8	14,3	182	5,8	39,3	234	33,8
dar. Hotels (ohne Hotels garnis)	3	2	-
Zerbst/Anhalt, Stadt	14	13	-	374	8,1	24,2	440	14,1
dar. Hotels (ohne Hotels garnis)	3	3	-	68	-	13,9	68	9,7

¹ Doppelbetten zählen als 2 Schlafgelegenheiten. Für Camping wird 1 Stellplatz in 4 Schlafgelegenheiten umgerechnet.

Gemeinde	Juni 2025					Januar bis Juni 2025				
	Ankünfte		Übernachtungen		durch- schn. Aufent- halts- dauer	Ankünfte		Übernachtungen		durch- schn. Aufent- halts- dauer
	insge- samt	Veränd. gegen- über Vorj.- monat	insge- samt	Veränd. gegen- über Vorj.- monat		insge- samt	Veränd. gegen- über Vorj.- zeitr.	insge- samt	Veränd. gegen- über Vorj.- zeitr.	
Betriebe gesamt dar. Hotels (ohne Hotels garnis)	Anzahl	%	Anzahl	%	Tage	Anzahl	%	Anzahl	%	Tage
Annaburg, Stadt
dar. Hotels (o. Hotels garnis)	-	-	-	-	-	-	-	-	-	-
Arendsee (Altmark), Stadt	8 644	10,2	24 872	-2,5	2,9	22 278	-1,3	80 615	-7,4	3,6
dar. Hotels (o. Hotels garnis)	1 564	21,7	3 180	10,3	2,0	5 298	9,1	10 239	7,5	1,9
Arnstein, Stadt
dar. Hotels (o. Hotels garnis)
Aschersleben, Stadt	1 653	-19,1	2 957	-23,5	1,8	9 220	-9,2	16 230	-17,9	1,8
dar. Hotels (o. Hotels garnis)
Bad Bibra, Stadt
dar. Hotels (o. Hotels garnis)
Bad Dürrenberg, Solestadt
dar. Hotels (o. Hotels garnis)
Bad Lauchstädt, Goethestadt
dar. Hotels (o. Hotels garnis)
Bad Schmiedeberg	3 409	6,4	25 999	1,9	7,6	12 471	-0,3	131 233	-2,0	10,5
dar. Hotels (o. Hotels garnis)
Ballenstedt, Stadt	1 173	12,2	2 818	22,4	2,4	6 611	16,3	13 947	13,8	2,1
dar. Hotels (o. Hotels garnis)
Barby, Stadt
dar. Hotels (o. Hotels garnis)	-	-	-	-	-	-	-	-	-	-
Bernburg (Saale), Stadt	5 390	0,3	9 499	3,6	1,8	21 621	-2,9	43 287	1,5	2,0
dar. Hotels (o. Hotels garnis)
Bitterfeld-Wolfen, Stadt	5 688	20,2	15 263	15,7	2,7	17 565	0,1	45 572	-13,5	2,6
dar. Hotels (o. Hotels garnis)	2 001	27,1	3 913	14,8	2,0	6 922	2,8	14 666	0,8	2,1
Blankenburg (Harz), Stadt	3 873	-11,9	15 652	-8,9	4,0	18 120	-17,3	82 699	-6,3	4,6
dar. Hotels (o. Hotels garnis)
Burg, Stadt	2 097	6,2	4 378	11,7	2,1	8 033	3,6	15 767	-1,0	2,0
dar. Hotels (o. Hotels garnis)
Coswig (Anhalt), Stadt	3 378	-10,0	7 639	5,3	2,3	9 948	-12,7	22 167	-6,7	2,2
dar. Hotels (o. Hotels garnis)
Dessau-Roßlau, Stadt	16 358	1,1	27 043	0,6	1,7	66 937	1,5	111 071	3,0	1,7
dar. Hotels (o. Hotels garnis)	11 445	-3,5	17 122	-4,4	1,5	49 396	2,3	73 146	4,5	1,5
Eisleben, Lutherstadt	1 866	-18,3	3 606	-11,2	1,9	8 538	-14,9	16 876	-17,5	2,0
dar. Hotels (o. Hotels garnis)
Falkenstein/Harz, Stadt	626	92,6	1 313	87,8	2,1	2 138	65,7	4 716	24,9	2,2
dar. Hotels (o. Hotels garnis)
Flechtingen	424	-10,2	10 918	-3,5	25,8	2 654	-4,2	65 572	-3,5	24,7
dar. Hotels (o. Hotels garnis)	-	-	-	-	-	-	-	-	-	-
Freyburg (Unstrut), Stadt	3 524	-5,3	7 208	0,2	2,0	14 334	-1,4	26 451	-0,8	1,8
dar. Hotels (o. Hotels garnis)
Gardelegen, Hansestadt	1 688	-4,0	3 742	10,9	2,2	7 082	-23,2	14 786	-20,7	2,1
dar. Hotels (o. Hotels garnis)
Genthin, Stadt	1 499	-22,1	2 655	-27,1	1,8	6 728	-15,7	12 634	-19,4	1,9
dar. Hotels (o. Hotels garnis)

**Noch 10. Ankünfte, Übernachtungen und Aufenthaltsdauer der Gäste in Beherbergungsbetrieben (einschl. Camping),
darunter Hotels (ohne Hotels garnis) für ausgewählte Gemeinden und touristische Zielorte**

Gemeinde Betriebe gesamt dar. Hotels (ohne Hotels garnis)	Juni 2025					Januar bis Juni 2025				
	Ankünfte		Übernachtungen		durch- schn. Aufent- halts- dauer	Ankünfte		Übernachtungen		durch- schn. Aufent- halts- dauer
	insge- samt	Veränd. gegen- über Vorj.- monat	insge- samt	Veränd. gegen- über Vorj.- monat		insge- samt	Veränd. gegen- über Vorj.- zeitr.	insge- samt	Veränd. gegen- über Vorj.- zeitr.	
	Anzahl	%	Anzahl	%		Anzahl	%	Anzahl	%	
Gräfenhainichen, Stadt	419	-38,8	1 216	6,8	2,9	1 101	-43,0	3 175	-13,5	2,9
dar. Hotels (o. Hotels garnis)
Halberstadt, Stadt	5 376	22,0	10 289	18,0	1,9	23 538	1,2	46 736	2,5	2,0
dar. Hotels (o. Hotels garnis)	3 620	11,5	6 749	8,2	1,9	18 264	1,0	36 001	3,4	2,0
Haldensleben, Stadt	1 906	-3,8	3 955	-10,0	2,1	7 316	-0,1	15 607	-1,8	2,1
dar. Hotels (o. Hotels garnis)
Halle (Saale), Stadt	25 522	8,5	41 132	-1,4	1,6	126 444	9,4	202 851	-1,7	1,6
dar. Hotels (o. Hotels garnis)	10 225	-8,1	14 746	-10,4	1,4	49 272	-17,8	70 114	-18,0	1,4
Harzgerode, Stadt	4 490	20,5	11 624	6,4	2,6	18 093	-1,8	51 297	-5,7	2,8
dar. Hotels (o. Hotels garnis)
Havelberg, Hansestadt	2 049	-15,9	4 166	-13,7	2,0	7 039	-8,3	14 048	-7,6	2,0
dar. Hotels (o. Hotels garnis)
Hettstedt, Stadt
dar. Hotels (o. Hotels garnis)
Hohenmölsen, Stadt	3 617	198,2	9 840	128,7	2,7	5 880	31,1	15 602	21,1	2,7
dar. Hotels (o. Hotels garnis)
Ilseburg (Harz), Stadt	5 231	13,0	12 814	13,3	2,4	27 270	2,1	63 140	0,8	2,3
dar. Hotels (o. Hotels garnis)	4 054	17,5	8 964	16,4	2,2	21 726	4,3	45 601	2,4	2,1
Jessen (Elster), Stadt	604	-21,7	1 070	-18,9	1,8	2 817	-3,7	6 097	-12,2	2,2
dar. Hotels (o. Hotels garnis)
Kalbe (Milde), Stadt	860	-13,4	6 798	-7,1	7,9	4 584	1,7	42 715	3,1	9,3
dar. Hotels (o. Hotels garnis)
Kamern
dar. Hotels (o. Hotels garnis)
Kelbra (Kyffhäuser), Stadt	3 425	14,3	8 190	18,6	2,4	10 073	2,6	24 019	2,2	2,4
dar. Hotels (o. Hotels garnis)
Kemberg, Stadt	4 783	16,4	13 107	3,0	2,7	11 357	-8,7	34 121	-1,7	3,0
dar. Hotels (o. Hotels garnis)
Klötze, Stadt	208	-55,4	409	-50,4	2,0	1 288	-33,2	2 415	-43,0	1,9
dar. Hotels (o. Hotels garnis)
Köthen (Anhalt), Stadt	898	-15,7	1 471	-32,5	1,6	4 475	-8,0	7 805	-9,6	1,7
dar. Hotels (o. Hotels garnis)
Magdeburg, Landeshauptstadt	45 048	-1,6	75 693	-0,6	1,7	207 648	-0,8	355 658	-3,7	1,7
dar. Hotels (o. Hotels garnis)	28 816	-3,2	46 209	-3,0	1,6	135 571	-0,6	229 985	-1,5	1,7
Merseburg, Stadt	4 627	-14,1	9 196	-11,1	2,0	23 407	13,9	44 191	-0,9	1,9
dar. Hotels (o. Hotels garnis)	4 498	-16,3	8 986	-12,2	2,0	23 278	13,8	43 981	-	1,9
Naumburg (Saale), Stadt	15 245	9,5	50 071	8,4	3,3	52 136	-1,0	201 697	0,3	3,9
dar. Hotels (o. Hotels garnis)	5 015	38,2	9 374	39,7	1,9	15 313	12,3	28 345	13,3	1,9
Nebra (Unstrut), Stadt
dar. Hotels (o. Hotels garnis)
Oberharz am Brocken, Stadt	9 493	13,8	26 497	14,7	2,8	37 923	-0,1	107 398	-0,8	2,8
dar. Hotels (o. Hotels garnis)	2 756	8,2	7 313	10,5	2,7	14 480	8,4	38 010	10,7	2,6
Oranienbaum-Wörlitz, Stadt	5 343	11,8	9 348	1,0	1,7	21 970	10,5	38 610	-0,5	1,8
dar. Hotels (o. Hotels garnis)	4 509	30,7	7 765	25,3	1,7	19 535	21,6	33 697	17,0	1,7

**Noch 10. Ankünfte, Übernachtungen und Aufenthaltsdauer der Gäste in Beherbergungsbetrieben (einschl. Camping),
darunter Hotels (ohne Hotels garnis) für ausgewählte Gemeinden und touristische Zielorte**

Gemeinde Betriebe gesamt dar. Hotels (ohne Hotels garnis)	Juni 2025					Januar bis Juni 2025				
	Ankünfte		Übernachtungen		durch- schn. Aufent- halts- dauer	Ankünfte		Übernachtungen		durch- schn. Aufent- halts- dauer
	insge- samt	Veränd. gegen- über Vorj.- monat	insge- samt	Veränd. gegen- über Vorj.- monat		insge- samt	Veränd. gegen- über Vorj.- zeitr.	insge- samt	Veränd. gegen- über Vorj.- zeitr.	
	Anzahl	%	Anzahl	%		Anzahl	%	Anzahl	%	
Oschersleben (Bode), Stadt	1 736	4,0	3 117	-1,6	1,8	6 506	-1,8	12 162	-5,9	1,9
dar. Hotels (o. Hotels garnis)
Osterburg (Altm.), Hansestadt
dar. Hotels (o. Hotels garnis)
Osterwieck, Stadt
dar. Hotels (o. Hotels garnis)
Quedlinburg, Welterbestadt	14 448	2,1	40 396	3,3	2,8	69 105	-2,9	194 413	-3,3	2,8
dar. Hotels (o. Hotels garnis)	8 896	2,7	18 457	9,1	2,1	43 023	-3,4	87 917	-2,9	2,0
Querfurt, Stadt
dar. Hotels (o. Hotels garnis)
Salzwedel, Hansestadt	439	-50,3	818	-49,1	1,9	3 545	-22,0	5 859	-18,9	1,7
dar. Hotels (o. Hotels garnis)
Sangerhausen, Stadt	2 142	-2,1	3 856	-6,0	1,8	8 159	-4,1	15 209	-3,7	1,9
dar. Hotels (o. Hotels garnis)
Schollene
dar. Hotels (o. Hotels garnis)
Schönebeck (Elbe), Stadt	4 769	28,3	16 129	-4,2	3,4	17 501	-1,6	77 932	-6,0	4,5
dar. Hotels (o. Hotels garnis)	1 206	-10,1	2 091	-5,3	1,7	5 066	-13,2	8 612	-18,1	1,7
Seegebiet Mansfelder Land
dar. Hotels (o. Hotels garnis)
Staßfurt, Stadt	622	-5,6	978	-15,6	1,6	2 743	-16,1	5 239	-22,7	1,9
dar. Hotels (o. Hotels garnis)
Stendal, Hansestadt	2 574	11,3	4 539	-9,3	1,8	12 248	-3,4	21 553	-12,9	1,8
dar. Hotels (o. Hotels garnis)
Südharz	4 095	6,4	9 782	-1,1	2,4	21 267	13,2	48 173	6,8	2,3
dar. Hotels (o. Hotels garnis)
Tangermünde, Stadt	7 317	2,8	14 169	12,6	1,9	30 986	1,9	63 723	16,9	2,1
dar. Hotels (o. Hotels garnis)	4 160	7,7	7 209	-0,3	1,7	17 205	-2,5	30 872	-4,9	1,8
Thale, Stadt	13 805	9,2	37 837	-1,4	2,7	59 293	0,7	163 642	-2,2	2,8
dar. Hotels (o. Hotels garnis)
Wanzleben-Börde, Stadt
dar. Hotels (o. Hotels garnis)
Weißenfels, Stadt	2 556	-5,9	3 945	-7,7	1,5	11 676	-5,0	19 521	-4,0	1,7
dar. Hotels (o. Hotels garnis)
Wernigerode, Stadt	29 013	11,7	75 412	3,9	2,6	154 073	1,4	402 651	-2,1	2,6
dar. Hotels (o. Hotels garnis)	16 879	2,4	42 734	-	2,5	92 055	1,4	230 611	0,7	2,5
Wittenberg, Lutherstadt	11 520	6,9	20 476	7,5	1,8	43 588	6,2	79 920	5,6	1,8
dar. Hotels (o. Hotels garnis)	8 729	6,5	13 884	1,2	1,6	33 754	6,5	56 214	2,6	1,7
Wolmirstedt, Stadt	1 052	-7,1	1 847	-16,5	1,8	4 481	-13,5	8 470	-12,8	1,9
dar. Hotels (o. Hotels garnis)
Zahna-Elster, Stadt
dar. Hotels (o. Hotels garnis)
Zeitz, Stadt	1 152	-2,1	2 147	-0,6	1,9	5 495	3,3	11 119	5,9	2,0
dar. Hotels (o. Hotels garnis)
Zerbst/Anhalt, Stadt	1 447	24,5	2 720	3,3	1,9	4 400	4,3	8 606	1,6	2,0
dar. Hotels (o. Hotels garnis)	161	35,3	284	50,3	1,8	627	-7,2	1 190	0,3	1,9

11. Beherbergungsbetriebe (einschl. Camping), Schlafgelegenheiten und Auslastung der Kapazitäten nach Gemeindegruppen

Land Gemeindegruppe	Juni 2025							Januar bis Juni 2025
	Betriebe			in den Betrieben angebotene Schlafgelegenheiten ¹				durchschnittliche Auslastung
	insgesamt	darunter geöffnete		insgesamt	Veränd. gegenüber Vorjahresmonat	durchschnittliche Auslastung	nachrichtl.	
		zusammen	Veränd. gegenüber Vorjahresmonat				maxim. Angebot Schlafgelegenheiten d. letzten 13 Monate	
	Anzahl		%	Anzahl	%		Anzahl	%
Sachsen-Anhalt insgesamt	1 132	1 054	-1,2	77 707	0,2	37,0	81 762	29,6
Heilbäder	31	31	-	3 025	1,6	54,4	3 073	53,1
Luftkurorte	94	89	2,3	6 713	0,8	42,2	6 976	34,2
Erholungsorte	314	279	-6,1	20 399	-4,0	38,7	22 203	32,1
Sonstige Gemeinden	693	655	0,5	47 570	1,9	34,5	49 510	26,4

12. Ankünfte, Übernachtungen und Aufenthaltsdauer der Gäste in Beherbergungsbetrieben (einschl. Camping) nach Gemeindegruppen

Land Gemeindegruppe	Juni 2025					Januar bis Juni 2025				
	Ankünfte		Übernachtungen		durchschn. Aufenthaltsdauer	Ankünfte		Übernachtungen		durchschn. Aufenthaltsdauer
	insgesamt	Veränd. gegenüber Vorj.-monat	insgesamt	Veränd. gegenüber Vorj.-monat		insgesamt	Veränd. gegenüber Vorj.-zeitraum	insgesamt	Veränd. gegenüber Vorj.-zeitraum	
	Anzahl	%	Anzahl	%	Tage	Anzahl	%	Anzahl	%	Tage
Sachsen-Anhalt insgesamt	369 545	4,4	862 217	2,8	2,3	1 565 292	0,5	3 757 621	-1,9	2,4
Heilbäder	7 690	7,5	49 335	0,9	6,4	28 325	-0,6	244 506	0,3	8,6
Luftkurorte	28 692	12,8	84 995	5,1	3,0	126 611	5,5	397 062	2,1	3,1
Erholungsorte	89 086	4,8	236 599	2,7	2,7	395 468	-2,5	1 078 760	-3,3	2,7
Sonstige Gemeinden	244 077	3,2	491 288	2,6	2,0	1 014 888	1,2	2 037 293	-2,1	2,0

¹ Doppelbetten zählen als 2 Schlafgelegenheiten. Für Camping wird 1 Stellplatz in 4 Schlafgelegenheiten umgerechnet.

13. Campingplätze mit Urlaubscamping und deren Stellplatzkapazitäten im Juni 2025 nach Reisegebieten

Land Reisegebiet	Campingplätze			Von den geöffneten Campingplätzen angebotene Stellplätze		
	ins- gesamt	darunter geöffnet ¹		ins- gesamt	Verände- rung ge- genüber dem Vor- jahres- monat	nachrichtlich
		zusammen	Verände- rung ge- genüber dem Vor- jahres- monat			maximales Angebot an Stellplätzen der letzten 13 Monate
	Anzahl		%	Anzahl	%	Anzahl
Sachsen-Anhalt insgesamt	88	84	-4,5	5 449	-1,1	5 603
	Reisegebiete					
Harz und Harzvorland	18	16	-11,1	1 210	-7,1	1 280
Halle, Saale, Unstrut	17	16	-5,9	832	-2,3	857
Anhalt-Wittenberg	14	14	-6,7	1 040	-1,0	1 047
Magdeburg, Elbe-Börde-Heide	23	23	4,5	1 618	6,7	1 632
Altmark	16	15	-6,3	749	-4,5	787

¹ Im Berichtsmonat ganz oder teilweise geöffnet.

Monatserhebung im Tourismus

– Camping –

CAM

Rücksendung bitte bis
zum 10. KT des Folgemonats

Statistisches Landesamt Sachsen-Anhalt
Dezernat 35
Merseburger Str. 2
06110 Halle (Saale)

Statistisches Landesamt Sachsen-Anhalt Postfach 20 11 56 06012 Halle (Saale)

Ansprechpartner/-in für Rückfragen
(freiwillige Angabe)

Name:

Telefon oder E-Mail:

Sie erreichen uns über
Telefon: (0345) 2318-0

E-Mail:
tourismus@statistik.sachsen-anhalt.de

Vielen Dank für Ihre Mitarbeit.

Bitte beachten Sie bei der Beantwortung der Fragen die Erläuterungen zu **1** bis **14** in der separaten Unterlage.

Falls Anschrift oder Firmierung nicht mehr zutreffen, bitte auf Seite 2 korrigieren.

Identnummer
(bei Rückfragen bitte angeben)

Identnummer

Hinweis auf die Erhebungseinheit:

Die im Erhebungsteil des Fragebogens erfragten Angaben beziehen sich auf den einzelnen Beherbergungsbetrieb oder, falls die Beherbergung eine Nebentätigkeit des Betriebes ist, auf den mit dieser Nebentätigkeit befassten fachlichen Betriebsteil.

A Berichtsmonat und Berichtsjahr 01 2 0
Monat Jahr

B Angebot an Stellplätzen

i Flüchtlinge sind bei der Meldung nicht zu berücksichtigen.

1 Bitte nennen Sie die **Anzahl** der am letzten
Öffnungstag des Berichtsmonats **tatsächlich**
angebotenen Stellplätze für Urlaubscamping
(ohne Dauercamping). **1** 07

C Angaben zu einer vorübergehenden Schließung, Wiedereröffnung oder gewerberechtlichen Abmeldung des Betriebes **2**

i Bitte teilen Sie uns auch vorübergehende
Schließungen mit, damit Sie für diesen Zeitraum
keinen leeren Fragebogen senden müssen.

1 Der Betrieb wird vorübergehend geschlossen am 08 , dieses Berichtsmonats
Tag

2 Der Betrieb wird voraussichtlich wieder eröffnet am 09 2 0
Tag Monat Jahr

3 Der Betrieb wurde **gewerberechtlich** endgültig
abgemeldet am **3** 10 , dieses Berichtsmonats
Tag

Senden Sie uns bitte
in diesem Fall die
Gewerbeabmeldung zu.

Bitte aktualisieren Sie Ihre Anschrift, falls erforderlich.

Name und Anschrift

Bitte zurücksenden an

Statistisches Landesamt Sachsen-Anhalt
Dezernat 35
Postfach 20 11 56
06012 Halle (Saale)

Bemerkungen

Zur Vermeidung von Rückfragen unsererseits können Sie hier auf besondere Ereignisse und Umstände hinweisen, die Einfluss auf Ihre Angaben haben.

Identnummer

FÜR IHRE UNTERLAGEN

D Beherbergungsleistung im Berichtsmonat 4

i Geben Sie in der folgenden Länderliste bitte jeweils die Ankünfte und Übernachtungen der privat oder geschäftlich anreisenden Gäste (ohne Tagesgäste und Flüchtlinge) an.

Wohnsitz der Gäste 5 (nicht Staatsangehörigkeit)	Anzahl der Ankünfte	Anzahl der Übernachtungen
Deutschland	13	
Europa		
Belgien	21	
Bulgarien	47	
Dänemark	22	
Estland	15	
Finnland	23	
Frankreich	24	
Griechenland	25	
Großbritannien/ Nordirland	26	
Irland, Republik	27	
Island	28	
Italien	29	
Kroatien	20	
Lettland	16	
Litauen	17	
Luxemburg	30	
Malta	18	
Niederlande	31	
Norwegen	32	
Österreich	33	
Polen	34	
Portugal	35	
Rumänien	48	
Russland	36	
Schweden	37	
Schweiz	6 38	
Slowakische Republik ...	19	
Slowenien	46	
Spanien	39	

Wohnsitz der Gäste 5 (nicht Staatsangehörigkeit)	Anzahl der Ankünfte	Anzahl der Übernachtungen
Tschech. Republik	40	
Türkei	41	
Ukraine	44	
Ungarn	42	
Zypern	45	
Sonstiges Europa 7	43	
Afrika		
Rep. Südafrika	50	
Sonstiges Afrika 8	55	
Amerika		
Kanada	70	
USA	71	
Mittelamerika/Karibik 9	72	
Brasilien	73	
Sonst. Südamerika ... 10	74	
Sonst. Nordamerika .. 11	76	
Asien		
Arabische Golfstaaten	12 60	
China, Volksrepublik/ Hongkong	61	
Indien	69	
Israel	62	
Japan	63	
Südkorea	64	
Taiwan	65	
Sonstiges Asien	13 66	
Australien, Ozeanien		
Australien	75	
Neuseeland, Ozeanien	14 79	
Ohne Angabe	90	
Insgesamt	99	

Monatserhebung im Tourismus

– Camping –

Unterrichtung nach § 17 Bundesstatistikgesetz (BStatG)¹ und nach der Datenschutz-Grundverordnung (EU) 2016/679 (DS-GVO)²

Zweck, Art und Umfang der Erhebung

Die Monatserhebung im Tourismus wird bei allen Betrieben oder Betriebsteilen durchgeführt, die nach Einrichtung oder Zweckbestimmung dazu dienen, mindestens zehn Gäste gleichzeitig vorübergehend zu beherbergen. Das Merkmal „Zahl der Gästezimmer“ wird zusätzlich einmal jährlich erhoben. Die Ergebnisse der Monatserhebung im Tourismus dienen als Grundlage für tourismuspolitische Entscheidungen, für infrastrukturelle Planungen sowie für Maßnahmen der Tourismuswerbung und der Marktforschung.

Nach der Definition der Welttourismus-Organisation umfasst der Tourismus „die Aktivitäten von Personen, die an Orte außerhalb ihrer gewohnten Umgebung reisen und sich dort zu Freizeit-, Geschäfts- oder bestimmten anderen Zwecken nicht länger als ein Jahr ohne Unterbrechung aufhalten“.

Mit den Ergebnissen der Monatserhebung im Tourismus werden auch die aus der europäischen Tourismusstatistik-Verordnung resultierenden Datenlieferungsverpflichtungen erfüllt.

Rechtsgrundlagen, Auskunftspflicht

Rechtsgrundlagen sind die Verordnung (EU) Nr. 692/2011 über die europäische Tourismusstatistik sowie das Beherbergungstatistikgesetz (BeherbStatG) in Verbindung mit dem BStatG.

Erhoben werden die Angaben zu § 4 BeherbStatG.

Die Auskunftspflicht ergibt sich aus § 6 Absatz 1 Satz 1 BeherbStatG in Verbindung mit § 15 BStatG. Nach § 6 Absatz 1 Satz 2 BeherbStatG sind die Inhaberin, der Inhaber, die Leiterin oder der Leiter des Beherbergungsbetriebes auskunftspflichtig.

Nach § 11a Absatz 2 BStatG sind alle Unternehmen und Betriebe verpflichtet, ihre Meldungen auf elektronischem Weg an die statistischen Ämter zu übermitteln. Hierzu sind die von den statistischen Ämtern zur Verfügung gestellten Online-Verfahren zu nutzen. Im begründeten Einzelfall kann eine zeitlich befristete Ausnahme von der Online-Meldung vereinbart werden. Dies ist auf formlosen Antrag möglich. Die Pflicht, die erforderlichen Auskünfte zu erteilen, bleibt jedoch weiterhin bestehen.

Nach § 6 Absatz 3 BeherbStatG besteht für Unternehmen deren Inhaberinnen/Inhaber Existenzgründerinnen/Existenzgründer sind, im Kalenderjahr der Betriebseröffnung keine Auskunftspflicht. In den beiden folgenden Kalenderjahren besteht dann keine Auskunftspflicht, wenn das Unternehmen im jeweils letzten abgeschlossenen Geschäftsjahr Umsätze in Höhe von weniger als 800 000 Euro erwirtschaftet hat. Gesellschaften können sich auf die Befreiung von der Auskunftspflicht berufen, wenn alle an der Gesellschaft Beteiligten Existenzgründerinnen/Existenzgründer sind. Existenzgründerinnen/Existenzgründer sind natürliche Personen, die eine gewerbliche oder freiberufliche Tätigkeit in Form einer Neugründung, einer Übernahme oder einer tätigen Beteiligung aus abhängiger Beschäftigung oder aus der Nichtbeschäftigung heraus aufnehmen, § 6 Absatz 4 BeherbStatG. Existenzgründerinnen/Existenzgründer, die von ihrem Recht, keine Auskunft zu erteilen, Gebrauch machen wollen, haben das Vorliegen der vorgenannten Voraussetzungen nachzuweisen. Es steht ihnen jedoch frei, die Auskünfte zu erteilen.

Erteilen Auskunftspflichtige keine, keine vollständige, keine richtige oder nicht rechtzeitig Auskunft, können sie zur Erteilung der Auskunft mit einem Zwangsgeld angehalten werden.

¹ Den Wortlaut der nationalen Rechtsvorschriften in der jeweils geltenden Fassung finden Sie unter <https://www.gesetze-im-internet.de/>.

² Die Rechtsakte der EU in der jeweils geltenden Fassung und in deutscher Sprache finden Sie auf der Internetseite des Amtes für Veröffentlichungen der Europäischen Union unter <https://eur-lex.europa.eu/>.

Darüber hinaus handelt gem. § 23 BStatG ordnungswidrig, wer

- vorsätzlich oder fahrlässig entgegen § 15 Absatz 1 Satz 2, Absatz 2 und 5 Satz 1 BStatG eine Auskunft nicht, nicht rechtzeitig, nicht vollständig oder nicht wahrheitsgemäß erteilt,
- entgegen § 15 Absatz 3 BStatG eine Antwort nicht in der vorgeschriebenen Form erteilt oder
- entgegen § 11a Absatz 2 Satz 1 BStatG ein dort genanntes Verfahren nicht nutzt.

Die Ordnungswidrigkeit kann mit einer Geldbuße bis zu fünftausend Euro geahndet werden.

Nach § 15 Absatz 7 BStatG hat eine Anfechtungsklage gegen die Aufforderung zur Auskunftserteilung keine aufschiebende Wirkung.

Geheimhaltung

Die erhobenen Einzelangaben werden nach § 16 BStatG grundsätzlich geheim gehalten. Nur in ausdrücklich gesetzlich geregelten Ausnahmefällen oder wenn die Auskunftgebenden eingewilligt haben, dürfen Einzelangaben übermittelt werden.

Eine Übermittlung von Einzelangaben ist grundsätzlich zulässig an:

- öffentliche Stellen und Institutionen innerhalb des statistischen Verbunds, die mit der Durchführung einer Bundes- oder europäischen Statistik betraut sind (z.B. die Statistischen Ämter der Länder, die Bundesbank, das Statistische Amt der Europäischen Union [Eurostat]),
- Dienstleister, zu denen ein Auftragsverhältnis besteht (z. B. ITZBund, Rechenzentren der Länder).

Nach § 7 BeherbStatG dürfen an die obersten Bundes- und Landesbehörden für die Verwendung gegenüber den gesetzgebenden Körperschaften und für Zwecke der Planung, jedoch nicht für die Regelung von Einzelfällen, vom Statistischen Bundesamt und den statistischen Ämtern der Länder Tabellen mit statistischen Ergebnissen übermittelt werden, auch soweit Tabellenfelder nur einen einzigen Fall ausweisen.

Nach § 16 Absatz 6 BStatG ist es zulässig, den Hochschulen oder sonstigen Einrichtungen mit der Aufgabe unabhängiger wissenschaftlicher Forschung für die Durchführung wissenschaftlicher Vorhaben

1. Einzelangaben zu übermitteln, wenn die Einzelangaben so anonymisiert sind, dass sie nur mit einem unverhältnismäßig großen Aufwand an Zeit, Kosten und Arbeitskraft den Befragten oder Betroffenen zugeordnet werden können (faktisch anonymisierte Einzelangaben),
2. innerhalb speziell abgesicherter Bereiche des Statistischen Bundesamtes und der statistischen Ämter der Länder Zugang zu Einzelangaben ohne Name und Anschrift (formal anonymisierte Einzelangaben) zu gewähren, wenn wirksame Vorkehrungen zur Wahrung der Geheimhaltung getroffen werden.

Nach Artikel 7 Absatz 1 der Verordnung (EU) Nr. 557/2013 über den Zugang zu vertraulichen Daten für wissenschaftliche Zwecke darf Eurostat in seinen Räumen oder in den Räumen einer von Eurostat anerkannten Zugangseinrichtung für wissenschaftliche Zwecke Einzelangaben ohne Name und Anschrift zugänglich machen. Nach Artikel 7 Absatz 2 der Verordnung darf Eurostat darüber hinaus Einzelangaben für wissenschaftliche Zwecke weitergeben, wenn diese so verändert wurden, dass die Gefahr einer Identifizierung der statistischen Einheit auf ein angemessenes Maß verringert wurde. Der Zugang nach Absatz 2 kann gewährt werden, sofern in der den Zugang beantragenden Forschungseinrichtung geeignete Sicherheitsmaßnahmen getroffen wurden.

Die Pflicht zur Geheimhaltung besteht auch für Personen, die Einzelangaben erhalten.

Hilfsmerkmale, Identnummer, Löschung, Statistikregister

Name und Anschrift des Beherbergungsbetriebes sowie Name und Telefonnummer oder E-Mail-Adresse der für Rückfragen zur Verfügung stehenden Person sind Hilfsmerkmale, die lediglich der technischen Durchführung der Erhebung dienen. Angaben zu den Erhebungsmerkmalen werden solange verarbeitet und gespeichert, wie dies zur Erfüllung der gesetzlichen Verpflichtungen erforderlich ist.

Name und Anschrift des Betriebes sowie die Identnummer werden im Unternehmensregister für statistische Zwecke (Statistikregister) gespeichert (§ 13 Absatz 1 BStatG in Verbindung mit § 1 Absatz 1 Statistikregistergesetz). Die verwendete Identnummer dient der Unterscheidung der in die Erhebung einbezogenen Betriebe sowie der rationellen Aufbereitung und besteht aus einer frei vergebenen laufenden Nummer. Die Identnummer darf in den Datensätzen mit den Angaben zu den Erhebungsmerkmalen bis zu 30 Jahre aufbewahrt werden. Danach wird sie gelöscht.

Rechte der Betroffenen, Kontaktdaten der Datenschutzbeauftragten, Recht auf Beschwerde

Die Auskunftgebenden, deren personenbezogene Angaben verarbeitet werden, können

- eine Auskunft nach Artikel 15 DS-GVO,
- die Berichtigung nach Artikel 16 DS-GVO,
- die Löschung nach Artikel 17 DS-GVO sowie
- die Einschränkung der Verarbeitung nach Artikel 18 DS-GVO

der jeweils sie betreffenden personenbezogenen Angaben beantragen oder der Verarbeitung ihrer personenbezogenen Angaben nach Artikel 21 DS-GVO widersprechen.

Sollte von den oben genannten Rechten Gebrauch gemacht werden, prüft die zuständige öffentliche Stelle, ob die gesetzlichen Voraussetzungen hierfür erfüllt sind. Die antragstellende Person wird gegebenenfalls aufgefordert, ihre Identität nachzuweisen, bevor weitere Maßnahmen ergriffen werden.

Fragen und Beschwerden über die Einhaltung datenschutzrechtlicher Bestimmungen können jederzeit an die behördlichen Datenschutzbeauftragten der Statistischen Ämter des Bundes und der Länder oder an die jeweils zuständigen Datenschutzaufsichtsbehörden gerichtet werden. Deren Kontaktdaten finden Sie unter <https://www.statistikportal.de/de/datenschutz>

Monatserhebung im Tourismus

– Camping –

Erläuterungen zum Fragebogen

1 Zahl der tatsächlich angebotenen Stellplätze

Bitte geben Sie hier die Gesamtzahl der Stellplätze an, die am letzten Öffnungstag des Berichtsmonats für Urlaubscamping zur Verfügung standen. Als Stellplatz gilt die abgegrenzte Fläche, die für das Aufstellen eines mitgebrachten Wohnwagens, Zelt oder ähnlichem gegebenenfalls einschließlich des gästeeigenen Kraftfahrzeuges bestimmt ist. Dabei werden Stellplätze unterschiedlicher Größen oder Ausstattung in gleicher Weise berücksichtigt.

Urlaubscamping liegt vor, wenn die Campingplatzbenutzung für einzelne Tage oder Wochen vereinbart worden ist. Dabei wird im allgemeinen kein pauschales Entgelt, sondern eine nach Dauer der Belegung und Personenzahl gestaffelte Gebühr berechnet.

Nicht einzubeziehen sind diejenigen Stellplätze, die für das Dauercamping bestimmt sind. Bei variabler Aufteilung der Belegungsfläche auf Dauer- und Urlaubscamping sind die Verhältnisse am Stichtag, dem letzten Öffnungstag des Berichtsmonats, entscheidend.

2 Angaben zu einer vorübergehenden Schließung, Wiedereröffnung oder gewerberechtlichen Abmeldung des Betriebes

Zur Klärung der Berichtspflicht und zur Vermeidung von Rückfragen bitten wir Sie, uns Angaben über eine vorübergehende Schließung Ihres Betriebes, z. B. wegen Betriebsferien oder saisonbedingter Betriebsruhe, zu machen. Bitte geben Sie hier auch das Datum der beabsichtigten Wiedereröffnung an. Dies hat den Zweck, dass Sie in der Zwischenzeit nicht monatlich Fehlanzeige melden müssen.

3 Abmeldung

Falls der Betrieb gewerberechtlich ganz abgemeldet worden ist, bitten wir um die Übermittlung einer behördlichen Bestätigung, z. B. in Form der Gewerbeabmeldung an eine der angegebenen Kontaktmöglichkeiten.

4 Beherbergungsleistung im Berichtsmonat: Anzahl der Ankünfte und Übernachtungen

Bitte tragen Sie in der Spalte „Ankünfte“ die Zahl der im Berichtsmonat angekommenen Gäste ein. Die aus dem Vormonat noch anwesenden Gäste werden hier nicht berücksichtigt. Tagesgäste werden nicht erfasst.

In der Spalte „Übernachtungen“ tragen Sie bitte alle Übernachtungen ein, sowohl die der im Berichtsmonat angekommenen als auch der aus dem Vormonat noch anwesenden Gäste.

Beispiel: Familie Mustermann aus Wiesbaden kommt mit 3 Personen am 25. Juli an und reist am 6. August wieder ab. Dann sind folgende Zahlen einzutragen:

- Berichtsmonat Juli:
Zeile Deutschland
3 Ankünfte und 21 Übernachtungen
(3 Gäste mit je 7 Übernachtungen)
- Berichtsmonat August:
Zeile Deutschland
0 Ankünfte und 15 Übernachtungen
(3 Gäste mit je 5 Übernachtungen)

Sofern im Berichtsmonat keine Ankünfte und Übernachtungen zu verzeichnen waren, ist die Abgabe einer Fehlanzeige erforderlich.

5 Wohnsitz der Gäste

Entscheidend ist der ständige Wohnsitz oder ständige Aufenthaltsort der Gäste, unabhängig von deren Staatsangehörigkeit.

6 Einschließlich Liechtenstein**7 Albanien, Andorra, Bosnien und Herzegowina, Guernsey, Isle of Man, Jersey, Kosovo, Mazedonien, Moldawien, Monaco, Montenegro, San Marino, Serbien, Spitzbergen, Vatikanstadt, Weißrussland****8 Ägypten, Algerien, Angola, Äquatorialguinea, Äthiopien, Benin, Botswana, Burkina Faso, Burundi, Demokratische Republik Kongo, Dschibuti, Elfenbeinküste, Eritrea, Gabun, Gambia, Ghana, Guinea, Guinea-Bissau, Kamerun, Kap Verde, Kenia, Komoren, Kongo, Lesotho, Liberia, Libyen, Madagaskar, Malawi, Mali, Marokko, Mauretanien, Mauritius, Mayotte, Mosambik, Namibia, Niger, Nigeria, Ruanda, Sambia, São Tomé und Príncipe, Senegal, Seychellen, Sierra Leone, Simbabwe, Somalia, Süd Sudan, Sudan, Swasiland, Tansania, Togo, Tschad, Tunesien, Uganda, Westsahara, Zentralafrikanische Republik****9 Anguilla, Antigua und Barbuda, Aruba, Bahamas, Barbados, Belize, Cayman Inseln, Costa Rica, Dominica, Dominikanische Republik, El Salvador, Grenada, Guatemala, Haiti, Honduras, Jamaika, Jungferninseln, Kuba, Mexiko, Montserrat, Nicaragua, Panama, Puerto Rico, Saint-Barthélemy, Saint Kitts und Nevis, Saint Lucia, Saint Martin, Saint Vincent und die Grenadinen, Trinidad und Tobago, Turks- und Caicosinseln****10 Argentinien, Bolivien, Chile, Ecuador, Falklandinseln, Guyana, Kolumbien, Paraguay, Peru, Suriname, Uruguay, Venezuela****11 Bermuda, Grönland, Saint Pierre und Miquelon****12 Bahrain, Irak, Katar, Kuwait, Oman, Saudi-Arabien, Vereinigte Arabische Emirate**

- 13** Afghanistan, Armenien, Aserbaidshan, Bangladesch, Bhutan, Brunei, Georgien, Indonesien, Iran, Jemen, Jordanien, Kambodscha, Kasachstan, Kirgisistan, Laos, Libanon, Macau, Malaysia, Malediven, Mongolei, Myanmar, Nepal, Nordkorea, Osttimor, Pakistan, Palästina, Philippinen, Singapur, Sri Lanka, Syrien, Tadschikistan, Thailand, Turkmenistan, Usbekistan, Vietnam
- 14** Amerikanisch Samoa, Antarktis, Cookinseln, Fidschi, Französisch-Polynesien, Französische Süd- und Antarktisgebiete, Guam, Heard und McDonaldinseln, Kiribati, Kokosinseln, Marshallinseln, Mikronesien, Nauru, Neukaledonien, Neuseeland, Norfolkinsel, Niue, Nördliche Marianen, Palau, Papua-Neuguinea, Pitcairnsinseln, Salomonen, Samoa, Südgeorgien und die Südlichen Sandwichinseln, Tokelau, Tonga, Tuvalu, Vanuatu, Wallis und Futuna, Weihnachtsinsel

FÜR IHRE UNTERLAGEN

Monatserhebung im Tourismus

– Sonstiges Beherbergungsgewerbe –

SOB

Rücksendung bitte bis
zum 10. KT des Folgemonats

Statistisches Landesamt Sachsen-Anhalt
Dezernat 35
Merseburger Str. 2
06110 Halle (Saale)

Statistisches Landesamt Sachsen-Anhalt Postfach 20 11 56 06012 Halle (Saale)

Ansprechpartner/-in für Rückfragen
(freiwillige Angabe)

Name:

Telefon oder E-Mail:

Sie erreichen uns über
Telefon: (0345) 2318-0

E-Mail:
tourismus@statistik.mi.sachsen-anhalt.de

Vielen Dank für Ihre Mitarbeit.

Bitte beachten Sie bei der Beantwortung der Fragen die Erläuterungen zu **1** bis **14** in der separaten Unterlage.

Falls Anschrift oder Firmierung nicht mehr zutreffen, bitte auf Seite 2 korrigieren.

Identnummer
(bei Rückfragen bitte angeben)

Identnummer

Hinweis auf die Erhebungseinheit:

Die im Erhebungsteil des Fragebogens erfragten Angaben beziehen sich auf den einzelnen Beherbergungsbetrieb oder, falls die Beherbergung eine Nebentätigkeit des Betriebes ist, auf den mit dieser Nebentätigkeit befassten fachlichen Betriebsteil.

A Berichtsmonat und Berichtsjahr 01 2 0
Monat Jahr

B Angebot an Gästebetten

i Flüchtlinge sind bei der Meldung nicht zu berücksichtigen.

1 Bitte nennen Sie die **Anzahl** der am letzten Öffnungstag des Berichtsmonats **tatsächlich angebotenen Betten**. **1** 04

C Angaben zu einer vorübergehenden Schließung, Wiedereröffnung oder gewerberechtlichen Abmeldung des Betriebes **2**

i Bitte teilen Sie uns auch vorübergehende Schließungen mit, damit Sie für diesen Zeitraum keinen leeren Fragebogen senden müssen.

1 Der Betrieb wird vorübergehend geschlossen am 08 ., dieses Berichtsmonats
Tag

2 Der Betrieb wird voraussichtlich wieder eröffnet am 09 2 0
Tag Monat Jahr

3 Der Betrieb wurde **gewerberechtlich** endgültig abgemeldet am **3** 10 ., dieses Berichtsmonats
Tag

Senden Sie uns bitte in diesem Fall die Gewerbeabmeldung zu.

Bitte aktualisieren Sie Ihre Anschrift, falls erforderlich.

Name und Anschrift

Bitte zurücksenden an

Statistisches Landesamt Sachsen-Anhalt
Dezernat 35
Postfach 20 11 56
06012 Halle (Saale)

Bemerkungen

Zur Vermeidung von Rückfragen unsererseits können Sie hier auf besondere Ereignisse und Umstände hinweisen, die Einfluss auf Ihre Angaben haben.

Identnummer

FÜR IHRE UNTERLAGEN

D Beherbergungsleistung im Berichtsmonat 4

i Geben Sie in der folgenden Länderliste bitte jeweils die Zahl der angekommenen Gäste (= Ankünfte der Gäste, die übernachtet haben – ohne Tagesgäste und Flüchtlinge) und die Zahl der Übernachtungen im Berichtsmonat an.

Wohnsitz der Gäste 5 (nicht Staatsangehörigkeit)	Anzahl der Ankünfte	Anzahl der Übernachtungen	Wohnsitz der Gäste 5 (nicht Staatsangehörigkeit)	Anzahl der Ankünfte	Anzahl der Übernachtungen
Deutschland 13			Tschech. Republik 40		
Europa			Türkei 41		
Belgien 21			Ukraine 44		
Bulgarien 47			Ungarn 42		
Dänemark 22			Zypern 45		
Estland 15			Sonstiges Europa 7 43		
Finnland 23			Afrika		
Frankreich 24			Rep. Südafrika 50		
Griechenland 25			Sonstiges Afrika 8 55		
Großbritannien/ Nordirland 26			Amerika		
Irland, Republik 27			Kanada 70		
Island 28			USA 71		
Italien 29			Mittelamerika/Karibik 9 72		
Kroatien 20			Brasilien 73		
Lettland 16			Sonst. Südamerika ... 10 74		
Litauen 17			Sonst. Nordamerika .. 11 76		
Luxemburg 30			Asien		
Malta 18			Arabische Golfstaaten 12 60		
Niederlande 31			China, Volksrepublik Hongkong 61		
Norwegen 32			Indien 69		
Österreich 33			Israel 62		
Polen 34			Japan 63		
Portugal 35			Südkorea 64		
Rumänien 48			Taiwan 65		
Russland 36			Sonstiges Asien 13 66		
Schweden 37			Australien, Ozeanien		
Schweiz 6 38			Australien 75		
Slowakische Republik ... 19			Neuseeland, Ozeanien 14 79		
Slowenien 46			Ohne Angabe 90		
Spanien 39			Insgesamt 99		

Monatserhebung im Tourismus

– Sonstiges Beherbergungsgewerbe –

Unterrichtung nach § 17 Bundesstatistikgesetz (BStatG)¹ und nach der Datenschutz-Grundverordnung (EU) 2016/679 (DS-GVO)²

Zweck, Art und Umfang der Erhebung

Die Monatserhebung im Tourismus wird bei allen Betrieben oder Betriebsteilen durchgeführt, die nach Einrichtung oder Zweckbestimmung dazu dienen, mindestens zehn Gäste gleichzeitig vorübergehend zu beherbergen. Das Merkmal „Zahl der Gästezimmer“ wird zusätzlich einmal jährlich erhoben. Die Ergebnisse der Monatserhebung im Tourismus dienen als Grundlage für tourismuspolitische Entscheidungen, für infrastrukturelle Planungen sowie für Maßnahmen der Tourismuswerbung und der Marktforschung.

Nach der Definition der Welttourismus-Organisation umfasst der Tourismus „die Aktivitäten von Personen, die an Orte außerhalb ihrer gewohnten Umgebung reisen und sich dort zu Freizeit-, Geschäfts- oder bestimmten anderen Zwecken nicht länger als ein Jahr ohne Unterbrechung aufhalten“.

Mit den Ergebnissen der Monatserhebung im Tourismus werden auch die aus der europäischen Tourismusstatistik-Verordnung resultierenden Datenlieferungsverpflichtungen erfüllt.

Rechtsgrundlagen, Auskunftspflicht

Rechtsgrundlagen sind die Verordnung (EU) Nr. 692/2011 über die europäische Tourismusstatistik sowie das Beherbergungsgesetz (BeherbStatG) in Verbindung mit dem BStatG.

Erhoben werden die Angaben zu § 4 BeherbStatG.

Die Auskunftspflicht ergibt sich aus § 6 Absatz 1 Satz 1 BeherbStatG in Verbindung mit § 15 BStatG. Nach § 6 Absatz 1 Satz 2 BeherbStatG sind die Inhaberin, der Inhaber, die Leiterin oder der Leiter des Beherbergungsbetriebes auskunftspflichtig.

Nach § 11a Absatz 2 BStatG sind alle Unternehmen und Betriebe verpflichtet, ihre Meldungen auf elektronischem Weg an die statistischen Ämter zu übermitteln. Hierzu sind die von den statistischen Ämtern zur Verfügung gestellten Online-Verfahren zu nutzen. Im begründeten Einzelfall kann eine zeitlich befristete Ausnahme von der Online-Meldung vereinbart werden. Dies ist auf formlosen Antrag möglich. Die Pflicht, die erforderlichen Auskünfte zu erteilen, bleibt jedoch weiterhin bestehen.

Nach § 6 Absatz 3 BeherbStatG besteht für Unternehmen deren Inhaberinnen/Inhaber Existenzgründerinnen/Existenzgründer sind, im Kalenderjahr der Betriebseröffnung keine Auskunftspflicht. In den beiden folgenden Kalenderjahren besteht dann keine Auskunftspflicht, wenn das Unternehmen im jeweils letzten abgeschlossenen Geschäftsjahr Umsätze in Höhe von weniger als 800 000 Euro erwirtschaftet hat. Gesellschaften können sich auf die Befreiung von der Auskunftspflicht berufen, wenn alle an der Gesellschaft Beteiligten Existenzgründerinnen/Existenzgründer sind. Existenzgründerinnen/Existenzgründer sind natürliche Personen, die eine gewerbliche oder freiberufliche Tätigkeit in Form einer Neugründung, einer Übernahme oder einer tätigen Beteiligung aus abhängiger Beschäftigung oder aus der Nichtbeschäftigung heraus aufnehmen, § 6 Absatz 4 BeherbStatG. Existenzgründerinnen/Existenzgründer, die von ihrem Recht, keine Auskunft zu erteilen, Gebrauch machen wollen, haben das Vorliegen der vorgenannten Voraussetzungen nachzuweisen. Es steht ihnen jedoch frei, die Auskünfte zu erteilen.

Erteilen Auskunftspflichtige keine, keine vollständige, keine richtige oder nicht rechtzeitig Auskunft, können sie zur Erteilung der Auskunft mit einem Zwangsgeld angehalten werden.

¹ Den Wortlaut der nationalen Rechtsvorschriften in der jeweils geltenden Fassung finden Sie unter <https://www.gesetze-im-internet.de/>.

² Die Rechtsakte der EU in der jeweils geltenden Fassung und in deutscher Sprache finden Sie auf der Internetseite des Amtes für Veröffentlichungen der Europäischen Union unter <https://eur-lex.europa.eu/>.

Darüber hinaus handelt gem. § 23 BStatG ordnungswidrig, wer

- vorsätzlich oder fahrlässig entgegen § 15 Absatz 1 Satz 2, Absatz 2 und 5 Satz 1 BStatG eine Auskunft nicht, nicht rechtzeitig, nicht vollständig oder nicht wahrheitsgemäß erteilt,
- entgegen § 15 Absatz 3 BStatG eine Antwort nicht in der vorgeschriebenen Form erteilt oder
- entgegen § 11a Absatz 2 Satz 1 BStatG ein dort genanntes Verfahren nicht nutzt.

Die Ordnungswidrigkeit kann mit einer Geldbuße bis zu fünftausend Euro geahndet werden.

Nach § 15 Absatz 7 BStatG hat eine Anfechtungsklage gegen die Aufforderung zur Auskunftserteilung keine aufschiebende Wirkung.

Geheimhaltung

Die erhobenen Einzelangaben werden nach § 16 BStatG grundsätzlich geheim gehalten. Nur in ausdrücklich gesetzlich geregelten Ausnahmefällen oder wenn die Auskunftgebenden eingewilligt haben, dürfen Einzelangaben übermittelt werden.

Eine Übermittlung von Einzelangaben ist grundsätzlich zulässig an:

- öffentliche Stellen und Institutionen innerhalb des statistischen Verbunds, die mit der Durchführung einer Bundes- oder europäischen Statistik betraut sind (z.B. die Statistischen Ämter der Länder, die Bundesbank, das Statistische Amt der Europäischen Union [Eurostat]),
- Dienstleister, zu denen ein Auftragsverhältnis besteht (z.B. ITZBund, Rechenzentren der Länder).

Nach § 7 BeherbStatG dürfen an die obersten Bundes- und Landesbehörden für die Verwendung gegenüber den gesetzgebenden Körperschaften und für Zwecke der Planung, jedoch nicht für die Regelung von Einzelfällen, vom Statistischen Bundesamt und den statistischen Ämtern der Länder Tabellen mit statistischen Ergebnissen übermittelt werden, auch soweit Tabellenfelder nur einen einzigen Fall ausweisen.

Nach § 16 Absatz 6 BStatG ist es zulässig, den Hochschulen oder sonstigen Einrichtungen mit der Aufgabe unabhängiger wissenschaftlicher Forschung für die Durchführung wissenschaftlicher Vorhaben

1. Einzelangaben zu übermitteln, wenn die Einzelangaben so anonymisiert sind, dass sie nur mit einem unverhältnismäßig großen Aufwand an Zeit, Kosten und Arbeitskraft den Befragten oder Betroffenen zugeordnet werden können (faktisch anonymisierte Einzelangaben),
2. innerhalb speziell abgesicherter Bereiche des Statistischen Bundesamtes und der statistischen Ämter der Länder Zugang zu Einzelangaben ohne Name und Anschrift (formal anonymisierte Einzelangaben) zu gewähren, wenn wirksame Vorkehrungen zur Wahrung der Geheimhaltung getroffen werden.

Nach Artikel 7 Absatz 1 der Verordnung (EU) Nr. 557/2013 über den Zugang zu vertraulichen Daten für wissenschaftliche Zwecke darf Eurostat in seinen Räumen oder in den Räumen einer von Eurostat anerkannten Zugangseinrichtung für wissenschaftliche Zwecke Einzelangaben ohne Name und Anschrift zugänglich machen. Nach Artikel 7 Absatz 2 der Verordnung darf Eurostat darüber hinaus Einzelangaben für wissenschaftliche Zwecke weitergeben, wenn diese so verändert wurden, dass die Gefahr einer Identifizierung der statistischen Einheit auf ein angemessenes Maß verringert wurde. Der Zugang nach Absatz 2 kann gewährt werden, sofern in der den Zugang beantragenden Forschungseinrichtung geeignete Sicherheitsmaßnahmen getroffen wurden.

Die Pflicht zur Geheimhaltung besteht auch für Personen, die Einzelangaben erhalten.

Hilfsmerkmale, Identnummer, Löschung, Statistikregister

Name und Anschrift des Beherbergungsbetriebes sowie Name und Telefonnummer oder E-Mail-Adresse der für Rückfragen zur Verfügung stehenden Person sind Hilfsmerkmale, die lediglich der technischen Durchführung der Erhebung dienen. Angaben zu den Erhebungsmerkmalen werden solange verarbeitet und gespeichert, wie dies zur Erfüllung der gesetzlichen Verpflichtungen erforderlich ist.

Name und Anschrift des Betriebes sowie die Identnummer werden im Unternehmensregister für statistische Zwecke (Statistikregister) gespeichert (§ 13 Absatz 1 BStatG in Verbindung mit § 1 Absatz 1 Statistikregistergesetz). Die verwendete Identnummer dient der Unterscheidung der in die Erhebung einbezogenen Betriebe sowie der rationellen Aufbereitung und besteht aus einer frei vergebenen laufenden Nummer. Die Identnummer darf in den Datensätzen mit den Angaben zu den Erhebungsmerkmalen bis zu 30 Jahre aufbewahrt werden. Danach wird sie gelöscht.

Rechte der Betroffenen, Kontaktdaten der Datenschutzbeauftragten, Recht auf Beschwerde

Die Auskunftgebenden, deren personenbezogene Angaben verarbeitet werden, können

- eine Auskunft nach Artikel 15 DS-GVO,
- die Berichtigung nach Artikel 16 DS-GVO,
- die Löschung nach Artikel 17 DS-GVO sowie
- die Einschränkung der Verarbeitung nach Artikel 18 DS-GVO

der jeweils sie betreffenden personenbezogenen Angaben beantragen oder der Verarbeitung ihrer personenbezogenen Angaben nach Artikel 21 DS-GVO widersprechen.

Sollte von den oben genannten Rechten Gebrauch gemacht werden, prüft die zuständige öffentliche Stelle, ob die gesetzlichen Voraussetzungen hierfür erfüllt sind. Die antragstellende Person wird gegebenenfalls aufgefordert, ihre Identität nachzuweisen, bevor weitere Maßnahmen ergriffen werden.

Fragen und Beschwerden über die Einhaltung datenschutzrechtlicher Bestimmungen können jederzeit an die behördlichen Datenschutzbeauftragten der Statistischen Ämter des Bundes und der Länder oder an die jeweils zuständigen Datenschutzaufsichtsbehörden gerichtet werden. Deren Kontaktdaten finden Sie unter

<https://www.statistikportal.de/de/datenschutz>

Monatserhebung im Tourismus

– Sonstiges Beherbergungsgewerbe –

Erläuterungen zum Fragebogen

1 Zahl der tatsächlich angebotenen Betten

Bitte geben Sie hier die Gesamtzahl der Betten an, die am letzten Öffnungstag des Berichtsmonats zur Beherbergung von Gästen zur Verfügung standen. Die Anzahl der Betten entspricht dabei der Anzahl der Personen, die bei Normalbelegung gleichzeitig hätten übernachten können. Doppelbetten zählen dabei als zwei Schlafgelegenheiten. Klappbetten, Schlafcouchen und -sofas, die regulär als Schlafgelegenheit angeboten werden, gehören auch dazu.

Nicht zu berücksichtigen sind behelfsmäßige Schlafgelegenheiten (z. B. Zustellbetten, Kinderbetten), bei deren Benutzung lediglich ein Aufschlag zum Übernachtungspreis berechnet wird.

2 Angaben zu einer vorübergehenden Schließung, Wiedereröffnung oder gewerberechtlichen Abmeldung des Betriebes

Zur Klärung der Berichtspflicht und zur Vermeidung von Rückfragen bitten wir Sie, uns Angaben über eine vorübergehende Schließung Ihres Betriebes, z. B. wegen Betriebsferien oder saisonbedingter Betriebsruhe, zu machen. Bitte geben Sie hier auch das Datum der beabsichtigten Wiedereröffnung an. Dies hat den Zweck, dass Sie in der Zwischenzeit nicht monatlich Fehlanzeige melden müssen.

3 Abmeldung

Falls der Betrieb gewerberechtlich ganz abgemeldet worden ist, bitten wir um die Übermittlung einer behördlichen Bestätigung, z. B. in Form der Gewerbeabmeldung an eine der angegebenen Kontaktmöglichkeiten.

4 Beherbergungsleistung im Berichtsmonat: Anzahl der Ankünfte und Übernachtungen

Bitte tragen Sie in der Spalte „Ankünfte“ die Zahl der im Berichtsmonat angekommenen Gäste ein. Die aus dem Vormonat noch anwesenden Gäste werden hier nicht berücksichtigt. Tagesgäste werden nicht erfasst.

In der Spalte „Übernachtungen“ tragen Sie bitte alle Übernachtungen ein, sowohl die der im Berichtsmonat angekommenen als auch der aus dem Vormonat noch anwesenden Gäste.

Beispiel: Familie Mustermann aus Wiesbaden kommt mit 3 Personen am 25. Juli an und reist am 6. August wieder ab. Dann sind folgende Zahlen einzutragen:

- Berichtsmonat Juli:
Zeile Deutschland
3 Ankünfte und 21 Übernachtungen
(3 Gäste mit je 7 Übernachtungen)
- Berichtsmonat August:
Zeile Deutschland
0 Ankünfte und 15 Übernachtungen
(3 Gäste mit je 5 Übernachtungen)

Sofern im Berichtsmonat keine Ankünfte und Übernachtungen zu verzeichnen waren, ist die Abgabe einer Fehlanzeige erforderlich.

5 Wohnsitz der Gäste

Entscheidend ist der ständige Wohnsitz oder ständige Aufenthaltsort der Gäste, unabhängig von deren Staatsangehörigkeit.

6 Einschließlich Liechtenstein

7 Albanien, Andorra, Bosnien und Herzegowina, Guernsey, Isle of Man, Jersey, Kosovo, Mazedonien, Moldawien, Monaco, Montenegro, San Marino, Serbien, Spitzbergen, Vatikanstadt, Weißrussland

8 Ägypten, Algerien, Angola, Äquatorialguinea, Äthiopien, Benin, Botswana, Burkina Faso, Burundi, Demokratische Republik Kongo, Dschibuti, Elfenbeinküste, Eritrea, Gabun, Gambia, Ghana, Guinea, Guinea-Bissau, Kamerun, Kap Verde, Kenia, Komoren, Kongo, Lesotho, Liberia, Libyen, Madagaskar, Malawi, Mali, Marokko, Mauretanien, Mauritius, Mayotte, Mosambik, Namibia, Niger, Nigeria, Ruanda, Sambia, São Tomé und Príncipe, Senegal, Seychellen, Sierra Leone, Simbabwe, Somalia, Süd Sudan, Sudan, Swasiland, Tansania, Togo, Tschad, Tunesien, Uganda, Westsahara, Zentralafrikanische Republik

9 Anguilla, Antigua und Barbuda, Aruba, Bahamas, Barbados, Belize, Cayman Inseln, Costa Rica, Dominica, Dominikanische Republik, El Salvador, Grenada, Guatemala, Haiti, Honduras, Jamaika, Jungferninseln, Kuba, Mexiko, Montserrat, Nicaragua, Panama, Puerto Rico, Saint-Barthélemy, Saint Kitts und Nevis, Saint Lucia, Saint Martin, Saint Vincent und die Grenadinen, Trinidad und Tobago, Turks- und Caicosinseln

10 Argentinien, Bolivien, Chile, Ecuador, Falklandinseln, Guyana, Kolumbien, Paraguay, Peru, Suriname, Uruguay, Venezuela

11 Bermuda, Grönland, Saint Pierre und Miquelon

12 Bahrain, Irak, Katar, Kuwait, Oman, Saudi-Arabien, Vereinigte Arabische Emirate

- 13** Afghanistan, Armenien, Aserbaidshan, Bangladesch, Bhutan, Brunei, Georgien, Indonesien, Iran, Jemen, Jordanien, Kambodscha, Kasachstan, Kirgisistan, Laos, Libanon, Macau, Malaysia, Malediven, Mongolei, Myanmar, Nepal, Nordkorea, Osttimor, Pakistan, Palästina, Philippinen, Singapur, Sri Lanka, Syrien, Tadschikistan, Thailand, Turkmenistan, Usbekistan, Vietnam
- 14** Amerikanisch Samoa, Antarktis, Cookinseln, Fidschi, Französisch-Polynesien, Französische Süd- und Antarktisgebiete, Guam, Heard und McDonaldinseln, Kiribati, Kokosinseln, Marshallinseln, Mikronesien, Nauru, Neukaledonien, Neuseeland, Norfolkinsel, Niue, Nördliche Marianen, Palau, Papua-Neuguinea, Pitcairnsinseln, Salomonen, Samoa, Südgeorgien und die Südlichen Sandwichinseln, Tokelau, Tonga, Tuvalu, Vanuatu, Wallis und Futuna, Weihnachtsinsel

FÜR IHRE UNTERLAGEN

Monatserhebung im Tourismus

– Hotellerie –

HOT

Rücksendung bitte bis
zum 10. KT des Folgemonats

Statistisches Landesamt Sachsen-Anhalt
Dezernat 35
Merseburger Str. 2
06110 Halle (Saale)

Statistisches Landesamt Sachsen-Anhalt Postfach 20 11 56 06012 Halle (Saale)

Ansprechpartner/-in für Rückfragen
(freiwillige Angabe)

Sie erreichen uns über
Telefon: (0345) 2318-0

Name:

--

E-Mail:
tourismus@statistik.mi.sachsen-anhalt.de

Vielen Dank für Ihre Mitarbeit.

Telefon oder E-Mail:

--

Bitte beachten Sie bei der Beantwortung der Fragen die Erläuterungen zu **1** bis **18** in der separaten Unterlage.

Falls Anschrift oder Firmierung nicht mehr zutreffen, bitte auf Seite 2 korrigieren.

Identnummer
(bei Rückfragen bitte angeben)

Identnummer

Hinweis auf die Erhebungseinheit:

Die im Erhebungsteil des Fragebogens erfragten Angaben beziehen sich auf den einzelnen Beherbergungsbetrieb oder, falls die Beherbergung eine Nebentätigkeit des Betriebes ist, auf den mit dieser Nebentätigkeit befassten fachlichen Betriebsteil.

A Berichtsmonat und Berichtsjahr 01 2 0
Monat Jahr

B Angebot an Gästebetten und Gästezimmern

i Flüchtlinge sind bei der Meldung nicht zu berücksichtigen.

1 Bitte nennen Sie die **Anzahl** der am letzten
Öffnungstag des Berichtsmonats **tatsächlich**
angebotenen Betten. 1 04

2 Diese Frage ist **nur für den Berichtsmonat Juli**
auszufüllen: Bitte nennen Sie die Anzahl der am
31. Juli **tatsächlich angebotenen Gästezimmer.** 2 05 _____

C Gästezimmerauslastung

i Diese Fragen sind **nur auszufüllen**, wenn Sie **mindestens 25 Gästezimmer** angeboten haben. Entscheidend ist dabei der Stand im letzten verfügbaren Juli.

Bitte beachten Sie: Zimmer, die Flüchtlingen angeboten werden oder von diesen belegt sind, dürfen Sie nicht bei Ihren Angaben zur Gästezimmerauslastung berücksichtigen.

1 Bitte nennen Sie die Anzahl der **angebotenen Gästezimmertage** im Berichtsmonat. **3** 02 _____

2 Bitte nennen Sie die Anzahl der **belegten Gästezimmertage** (Roomnights) im Berichtsmonat. 4 03

3 Liegen Ihnen Angaben zu C1 und C2 nicht vor, geben Sie bitte hilfsweise die **Auslastung der Gästezimmer** im Berichtsmonat **in vollen Prozent** an (gegebenenfalls eine sorgfältige Schätzung). 5 06

Bitte aktualisieren Sie Ihre Anschrift, falls erforderlich.

Name und Anschrift

Bitte zurücksenden an

Statistisches Landesamt Sachsen-Anhalt
Dezernat 35
Postfach 20 11 56
06012 Halle (Saale)

Bemerkungen

Zur Vermeidung von Rückfragen unsererseits können Sie hier auf besondere Ereignisse und Umstände hinweisen, die Einfluss auf Ihre Angaben haben.

Identnummer

D Angaben zu einer vorübergehenden Schließung, Wiedereröffnung oder gewerberechtlichen Abmeldung des Betriebes **6**

i Bitte teilen Sie uns auch vorübergehende Schließungen mit, damit Sie für diesen Zeitraum keinen leeren Fragebogen senden müssen.

- 1 Der Betrieb wird vorübergehend geschlossen am 08 dieses Berichtsmonats
Tag
- 2 Der Betrieb wird voraussichtlich wieder eröffnet am 09 2 0
Tag Monat Jahr
- 3 Der Betrieb wurde **gewerberechtlich** endgültig abgemeldet am **7** 10 dieses Berichtsmonats
Tag

Senden Sie uns bitte in diesem Fall die Gewerbeabmeldung zu.

E Beherbergungsleistung im Berichtsmonat 8

i Geben Sie in der folgenden Länderliste bitte jeweils die Ankünfte und Übernachtungen der privat oder geschäftlich anreisenden Gäste (ohne Tagesgäste und Flüchtlinge) an.

Wohnsitz der Gäste 9 (nicht Staatsangehörigkeit)	Anzahl der Ankünfte	Anzahl der Übernachtungen	Wohnsitz der Gäste 9 (nicht Staatsangehörigkeit)	Anzahl der Ankünfte	Anzahl der Übernachtungen
Deutschland 13			Tschech. Republik 40		
Europa			Türkei 41		
Belgien 21			Ukraine 44		
Bulgarien 47			Ungarn 42		
Dänemark 22			Zypern 45		
Estland 15			Sonstiges Europa 11 43		
Finnland 23			Afrika		
Frankreich 24			Rep. Südafrika 50		
Griechenland 25			Sonstiges Afrika 12 55		
Großbritannien/ Nordirland 26			Amerika		
Irland, Republik 27			Kanada 70		
Island 28			USA 71		
Italien 29			Mittelamerika/Karibik 13 72		
Kroatien 20			Brasilien 73		
Lettland 16			Sonst. Südamerika ... 14 74		
Litauen 17			Sonst. Nordamerika .. 15 76		
Luxemburg 30			Asien		
Malta 18			Arabische Golfstaaten 16 60		
Niederlande 31			China, Volksrepublik/ Hongkong 61		
Norwegen 32			Indien 69		
Österreich 33			Israel 62		
Polen 34			Japan 63		
Portugal 35			Südkorea 64		
Rumänien 48			Taiwan 65		
Russland 36			Sonstiges Asien 17 66		
Schweden 37			Australien, Ozeanien		
Schweiz 10 38			Australien 75		
Slowakische Republik ... 19			Neuseeland, Ozeanien 18 79		
Slowenien 46			Ohne Angabe 90		
Spanien 39			Insgesamt 99		

Monatserhebung im Tourismus

– Hotellerie –

Unterrichtung nach § 17 Bundesstatistikgesetz (BStatG)¹ und nach der Datenschutz-Grundverordnung (EU) 2016/679 (DS-GVO)²

Zweck, Art und Umfang der Erhebung

Die Monatserhebung im Tourismus wird bei allen Betrieben oder Betriebsteilen durchgeführt, die nach Einrichtung oder Zweckbestimmung dazu dienen, mindestens zehn Gäste gleichzeitig vorübergehend zu beherbergen. Das Merkmal „Zahl der Gästezimmer“ wird zusätzlich einmal jährlich erhoben. Die Ergebnisse der Monatserhebung im Tourismus dienen als Grundlage für tourismuspolitische Entscheidungen, für infrastrukturelle Planungen sowie für Maßnahmen der Tourismuswerbung und der Marktforschung.

Nach der Definition der Welttourismus-Organisation umfasst der Tourismus „die Aktivitäten von Personen, die an Orte außerhalb ihrer gewohnten Umgebung reisen und sich dort zu Freizeit-, Geschäfts- oder bestimmten anderen Zwecken nicht länger als ein Jahr ohne Unterbrechung aufhalten“.

Mit den Ergebnissen der Monatserhebung im Tourismus werden auch die aus der europäischen Tourismusstatistik-Verordnung resultierenden Datenlieferungsverpflichtungen erfüllt.

Rechtsgrundlagen, Auskunftspflicht

Rechtsgrundlagen sind die Verordnung (EU) Nr. 692/2011 über die europäische Tourismusstatistik sowie das Beherbergungstatistikgesetz (BeherbStatG) in Verbindung mit dem BStatG.

Erhoben werden die Angaben zu § 4 BeherbStatG.

Die Auskunftspflicht ergibt sich aus § 6 Absatz 1 Satz 1 BeherbStatG in Verbindung mit § 15 BStatG. Nach § 6 Absatz 1 Satz 2 BeherbStatG sind die Inhaberin, der Inhaber, die Leiterin oder der Leiter des Beherbergungsbetriebes auskunftspflichtig.

Nach § 11a Absatz 2 BStatG sind alle Unternehmen und Betriebe verpflichtet, ihre Meldungen auf elektronischem Weg an die statistischen Ämter zu übermitteln. Hierzu sind die von den statistischen Ämtern zur Verfügung gestellten Online-Verfahren zu nutzen. Im begründeten Einzelfall kann eine zeitlich befristete Ausnahme von der Online-Meldung vereinbart werden. Dies ist auf formlosen Antrag möglich. Die Pflicht, die erforderlichen Auskünfte zu erteilen, bleibt jedoch weiterhin bestehen.

Nach § 6 Absatz 3 BeherbStatG besteht für Unternehmen deren Inhaberinnen/Inhaber Existenzgründerinnen/Existenzgründer sind, im Kalenderjahr der Betriebseröffnung keine Auskunftspflicht. In den beiden folgenden Kalenderjahren besteht dann keine Auskunftspflicht, wenn das Unternehmen im jeweils letzten abgeschlossenen Geschäftsjahr Umsätze in Höhe von weniger als 800 000 Euro erwirtschaftet hat. Gesellschaften können sich auf die Befreiung von der Auskunftspflicht berufen, wenn alle an der Gesellschaft Beteiligten Existenzgründerinnen/Existenzgründer sind. Existenzgründerinnen/Existenzgründer sind natürliche Personen, die eine gewerbliche oder freiberufliche Tätigkeit in Form einer Neugründung, einer Übernahme oder einer tätigen Beteiligung aus abhängiger Beschäftigung oder aus der Nichtbeschäftigung heraus aufnehmen, § 6 Absatz 4 BeherbStatG. Existenzgründerinnen/Existenzgründer, die von ihrem Recht, keine Auskunft zu erteilen, Gebrauch machen wollen, haben das Vorliegen der vorgenannten Voraussetzungen nachzuweisen. Es steht ihnen jedoch frei, die Auskünfte zu erteilen.

Erteilen Auskunftspflichtige keine, keine vollständige, keine richtige oder nicht rechtzeitig Auskunft, können sie zur Erteilung der Auskunft mit einem Zwangsgeld angehalten werden.

¹ Den Wortlaut der nationalen Rechtsvorschriften in der jeweils geltenden Fassung finden Sie unter <https://www.gesetze-im-internet.de/>.

² Die Rechtsakte der EU in der jeweils geltenden Fassung und in deutscher Sprache finden Sie auf der Internetseite des Amtes für Veröffentlichungen der Europäischen Union unter <https://eur-lex.europa.eu/>.

Darüber hinaus handelt gem. § 23 BStatG ordnungswidrig, wer

- vorsätzlich oder fahrlässig entgegen § 15 Absatz 1 Satz 2, Absatz 2 und 5 Satz 1 BStatG eine Auskunft nicht, nicht rechtzeitig, nicht vollständig oder nicht wahrheitsgemäß erteilt,
- entgegen § 15 Absatz 3 BStatG eine Antwort nicht in der vorgeschriebenen Form erteilt oder
- entgegen § 11a Absatz 2 Satz 1 BStatG ein dort genanntes Verfahren nicht nutzt.

Die Ordnungswidrigkeit kann mit einer Geldbuße bis zu fünftausend Euro geahndet werden.

Nach § 15 Absatz 7 BStatG hat eine Anfechtungsklage gegen die Aufforderung zur Auskunftserteilung keine aufschiebende Wirkung.

Geheimhaltung

Die erhobenen Einzelangaben werden nach § 16 BStatG grundsätzlich geheim gehalten. Nur in ausdrücklich gesetzlich geregelten Ausnahmefällen oder wenn die Auskunftgebenden eingewilligt haben, dürfen Einzelangaben übermittelt werden.

Eine Übermittlung von Einzelangaben ist grundsätzlich zulässig an:

- öffentliche Stellen und Institutionen innerhalb des statistischen Verbunds, die mit der Durchführung einer Bundes- oder europäischen Statistik betraut sind (z.B. die Statistischen Ämter der Länder, die Bundesbank, das Statistische Amt der Europäischen Union [Eurostat]),
- Dienstleister, zu denen ein Auftragsverhältnis besteht (z. B. ITZBund, Rechenzentren der Länder).

Nach § 7 BeherbStatG dürfen an die obersten Bundes- und Landesbehörden für die Verwendung gegenüber den gesetzgebenden Körperschaften und für Zwecke der Planung, jedoch nicht für die Regelung von Einzelfällen, vom Statistischen Bundesamt und den statistischen Ämtern der Länder Tabellen mit statistischen Ergebnissen übermittelt werden, auch soweit Tabellenfelder nur einen einzigen Fall ausweisen.

Nach § 16 Absatz 6 BStatG ist es zulässig, den Hochschulen oder sonstigen Einrichtungen mit der Aufgabe unabhängiger wissenschaftlicher Forschung für die Durchführung wissenschaftlicher Vorhaben

1. Einzelangaben zu übermitteln, wenn die Einzelangaben so anonymisiert sind, dass sie nur mit einem unverhältnismäßig großen Aufwand an Zeit, Kosten und Arbeitskraft den Befragten oder Betroffenen zugeordnet werden können (faktisch anonymisierte Einzelangaben),
2. innerhalb speziell abgesicherter Bereiche des Statistischen Bundesamtes und der statistischen Ämter der Länder Zugang zu Einzelangaben ohne Name und Anschrift (formal anonymisierte Einzelangaben) zu gewähren, wenn wirksame Vorkehrungen zur Wahrung der Geheimhaltung getroffen werden.

Nach Artikel 7 Absatz 1 der Verordnung (EU) Nr. 557/2013 über den Zugang zu vertraulichen Daten für wissenschaftliche Zwecke darf Eurostat in seinen Räumen oder in den Räumen einer von Eurostat anerkannten Zugangseinrichtung für wissenschaftliche Zwecke Einzelangaben ohne Name und Anschrift zugänglich machen. Nach Artikel 7 Absatz 2 der Verordnung darf Eurostat darüber hinaus Einzelangaben für wissenschaftliche Zwecke weitergeben, wenn diese so verändert wurden, dass die Gefahr einer Identifizierung der statistischen Einheit auf ein angemessenes Maß verringert wurde. Der Zugang nach Absatz 2 kann gewährt werden, sofern in der den Zugang beantragenden Forschungseinrichtung geeignete Sicherheitsmaßnahmen getroffen wurden.

Die Pflicht zur Geheimhaltung besteht auch für Personen, die Einzelangaben erhalten.

Hilfsmerkmale, Identnummer, Löschung, Statistikregister

Name und Anschrift des Beherbergungsbetriebes sowie Name und Telefonnummer oder E-Mail-Adresse der für Rückfragen zur Verfügung stehenden Person sind Hilfsmerkmale, die lediglich der technischen Durchführung der Erhebung dienen. Angaben zu den Erhebungsmerkmalen werden solange verarbeitet und gespeichert, wie dies zur Erfüllung der gesetzlichen Verpflichtungen erforderlich ist.

Name und Anschrift des Betriebes sowie die Identnummer werden im Unternehmensregister für statistische Zwecke (Statistikregister) gespeichert (§ 13 Absatz 1 BStatG in Verbindung mit § 1 Absatz 1 Statistikregistergesetz). Die verwendete Identnummer dient der Unterscheidung der in die Erhebung einbezogenen Betriebe sowie der rationellen Aufbereitung und besteht aus einer frei vergebenen laufenden Nummer. Die Identnummer darf in den Datensätzen mit den Angaben zu den Erhebungsmerkmalen bis zu 30 Jahre aufbewahrt werden. Danach wird sie gelöscht.

Rechte der Betroffenen, Kontaktdaten der Datenschutzbeauftragten, Recht auf Beschwerde

Die Auskunftgebenden, deren personenbezogene Angaben verarbeitet werden, können

- eine Auskunft nach Artikel 15 DS-GVO,
- die Berichtigung nach Artikel 16 DS-GVO,
- die Löschung nach Artikel 17 DS-GVO sowie
- die Einschränkung der Verarbeitung nach Artikel 18 DS-GVO

der jeweils sie betreffenden personenbezogenen Angaben beantragen oder der Verarbeitung ihrer personenbezogenen Angaben nach Artikel 21 DS-GVO widersprechen.

Sollte von den oben genannten Rechten Gebrauch gemacht werden, prüft die zuständige öffentliche Stelle, ob die gesetzlichen Voraussetzungen hierfür erfüllt sind. Die antragstellende Person wird gegebenenfalls aufgefordert, ihre Identität nachzuweisen, bevor weitere Maßnahmen ergriffen werden.

Fragen und Beschwerden über die Einhaltung datenschutzrechtlicher Bestimmungen können jederzeit an die behördlichen Datenschutzbeauftragten der Statistischen Ämter des Bundes und der Länder oder an die jeweils zuständigen Datenschutzaufsichtsbehörden gerichtet werden. Deren Kontaktdaten finden Sie unter

<https://www.statistikportal.de/de/datenschutz>

Monatserhebung im Tourismus

– Hotellerie –

Erläuterungen zum Fragebogen

1 Zahl der tatsächlich angebotenen Betten

Bitte geben Sie hier die Gesamtzahl der Betten an, die am letzten Öffnungstag des Berichtsmonats zur Beherbergung von Gästen zur Verfügung standen. Die Anzahl der Betten entspricht dabei der Anzahl der Personen, die bei Normalbelegung gleichzeitig hätten übernachten können. Doppelbetten zählen dabei als zwei Schlafgelegenheiten. Klappbetten, Schlafcouchen und -sofas, die regulär als Schlafgelegenheit angeboten werden, gehören auch dazu. Nicht zu berücksichtigen sind behelfsmäßige Schlafgelegenheiten (z. B. Zustellbetten, Kinderbetten), bei deren Benutzung lediglich ein Aufschlag zum Übernachtungspreis berechnet wird.

2 Zahl der Gästezimmer am 31. Juli

Diese Frage ist nur für den Berichtsmonat Juli auszufüllen. Bitte geben Sie hier die Gesamtzahl der Zimmer an, die am 31. Juli zur Beherbergung von Gästen zur Verfügung standen. Als Gästezimmer gilt eine aus einem Raum oder einer Gruppe von Räumen bestehende Einheit, die eine unteilbare Mieteinheit in einem Beherbergungsbetrieb bildet. In diesem Sinne wird eine Ferienwohnung als eine Einheit (ein Gästezimmer) gezählt.

3 Zahl der angebotenen Gästezimmertage

Bitte geben Sie hier das Produkt aus der Zahl der angebotenen Zimmer und der Zahl der geöffneten Tage des Betriebs im Berichtsmonat an.

Beispiel: Ein Betrieb hat 30 Tage geöffnet und an jedem dieser Tage alle seine 50 Gästezimmer angeboten.
Berechnung: 50 Gästezimmer x 30 Tage = 1500 angebotene Zimmertage

4 Zahl der belegten Gästezimmertage (Roomnights)

Bitte geben Sie hier die Gesamtzahl der belegten Zimmertage aller Gästezimmer im Berichtsmonat an.

Beispiel: Ein Betrieb hat im Berichtsmonat 50 Gästezimmer angeboten. Davon war Zimmer Nr. 1 an 25 Tagen belegt, Zimmer Nr. 2 an 20 Tagen, Zimmer Nr. 3 an 30 Tagen usw.

Berechnung: 25 + 20 + 30 + ... = Anzahl der belegten Zimmertage

5 Auslastung der Gästezimmer

Bitte geben Sie die Auslastung der Gästezimmer im Berichtsmonat in Prozent an. Sollte Ihnen diese Angabe nicht bereitstehen, ist die manuelle Erfassung der Angaben unter C2 und C3 erforderlich.

Berechnung: Belegte Zimmertage/angebotene Zimmertage x 100 = Auslastung der Gästezimmer

6 Angaben zu einer vorübergehenden Schließung beziehungsweise Wiedereröffnung des Betriebes

Zur Klärung der Berichtspflicht und zur Vermeidung von Rückfragen bitten wir Sie, uns Angaben über eine vorübergehende Schließung Ihres Betriebes, z. B. wegen Betriebsferien oder saisonbedingter Betriebsruhe, zu machen. Bitte geben Sie hier auch das Datum der beabsichtigten Wiedereröffnung an. Dies hat den Zweck, dass Sie in der Zwischenzeit nicht monatlich Fehlanzeige melden müssen.

7 Abmeldung

Falls der Betrieb gewerberechtlich ganz abgemeldet worden ist, bitten wir um die Übermittlung einer behördlichen Bestätigung, z. B. in Form der Gewerbeabmeldung an eine der angegebenen Kontaktmöglichkeiten.

8 Beherbergungsleistung im Berichtsmonat: Anzahl der Ankünfte und Übernachtungen

Bitte tragen Sie in der Spalte „Ankünfte“ die Zahl der im Berichtsmonat angekommenen Gäste ein. Die aus dem Vormonat noch anwesenden Gäste werden hier nicht berücksichtigt. Tagesgäste werden nicht erfasst.

In der Spalte „Übernachtungen“ tragen Sie bitte alle Übernachtungen ein, sowohl die der im Berichtsmonat angekommenen als auch der aus dem Vormonat noch anwesenden Gäste.

Beispiel: Familie Mustermann aus Wiesbaden kommt mit 3 Personen am 25. Juli an und reist am 6. August wieder ab. Dann sind folgende Zahlen einzutragen:

- Berichtsmonat Juli
Zeile Deutschland
3 Ankünfte und 21 Übernachtungen
(3 Gäste mit je 7 Übernachtungen)
- Berichtsmonat August
Zeile Deutschland
0 Ankünfte und 15 Übernachtungen
(3 Gäste mit je 5 Übernachtungen)

Sofern im Berichtsmonat keine Ankünfte und Übernachtungen zu verzeichnen waren, ist die Abgabe einer Fehlanzeige erforderlich.

9 Wohnsitz der Gäste

Entscheidend ist der ständige Wohnsitz oder ständige Aufenthaltsort der Gäste, unabhängig von deren Staatsangehörigkeit.

10 Einschließlich Liechtenstein**11 Albanien, Andorra, Bosnien und Herzegowina, Guernsey, Isle of Man, Jersey, Kosovo, Mazedonien, Moldawien, Monaco, Montenegro, San Marino, Serbien, Spitzbergen, Vatikanstadt, Weißrussland**



- 12** Ägypten, Algerien, Angola, Äquatorialguinea, Äthiopien, Benin, Botswana, Burkina Faso, Burundi, Demokratische Republik Kongo, Dschibuti, Elfenbeinküste, Eritrea, Gabun, Gambia, Ghana, Guinea, Guinea-Bissau, Kamerun, Kap Verde, Kenia, Komoren, Kongo, Lesotho, Liberia, Libyen, Madagaskar, Malawi, Mali, Marokko, Mauretanien, Mauritius, Mayotte, Mosambik, Namibia, Niger, Nigeria, Ruanda, Sambia, São Tomé und Príncipe, Senegal, Seychellen, Sierra Leone, Simbabwe, Somalia, Süd Sudan, Sudan, Swasiland, Tansania, Togo, Tschad, Tunesien, Uganda, Westsahara, Zentralafrikanische Republik
- 13** Anguilla, Antigua und Barbuda, Aruba, Bahamas, Barbados, Belize, Cayman Inseln, Costa Rica, Dominica, Dominikanische Republik, El Salvador, Grenada, Guatemala, Haiti, Honduras, Jamaika, Jungferninseln, Kuba, Mexiko, Montserrat, Nicaragua, Panama, Puerto Rico, Saint-Barthélemy, Saint Kitts und Nevis, Saint Lucia, Saint Martin, Saint Vincent und die Grenadinen, Trinidad und Tobago, Turks- und Caicosinseln
- 14** Argentinien, Bolivien, Chile, Ecuador, Falklandinseln, Guyana, Kolumbien, Paraguay, Peru, Suriname, Uruguay, Venezuela
- 15** Bermuda, Grönland, Saint Pierre und Miquelon
- 16** Bahrain, Irak, Katar, Kuwait, Oman, Saudi-Arabien, Vereinigte Arabische Emirate
- 17** Afghanistan, Armenien, Aserbaidshan, Bangladesch, Bhutan, Brunei, Georgien, Indonesien, Iran, Jemen, Jordanien, Kambodscha, Kasachstan, Kirgisistan, Laos, Libanon, Macau, Malaysia, Malediven, Mongolei, Myanmar, Nepal, Nordkorea, Osttimor, Pakistan, Palästina, Philippinen, Singapur, Sri Lanka, Syrien, Tadschikistan, Thailand, Turkmenistan, Usbekistan, Vietnam
- 18** Amerikanisch Samoa, Antarktis, Cookinseln, Fidschi, Französisch-Polynesien, Französische Süd- und Antarktisgebiete, Guam, Heard und McDonaldinseln, Kiribati, Kokosinseln, Marshallinseln, Mikronesien, Nauru, Neukaledonien, Neuseeland, Norfolkinsel, Niue, Nördliche Marianen, Palau, Papua-Neuguinea, Pitcairnsinseln, Salomonen, Samoa, Südgeorgien und die Südlichen Sandwichinseln, Tokelau, Tonga, Tuvalu, Vanuatu, Wallis und Futuna, Weihnachtsinsel

FÜR IHRE UNTERLAGEN

Veröffentlichungen des Statistischen Landesamtes Sachsen-Anhalt
im Monat August 2025 erschienen

Bestell-Nr. ¹	Kennziffer/ Periodizität	Titel	Preis Print (in EUR)
 1 Z 0 03	Z	Statistisches Monatsheft 08/2025	5,50
@ 6 Z 0 03	Z	Statistisches Monatsheft 08/2025	-
@ 6 A 1 13	A I j/24	Excel-Datei Ergebnisse des Mikrozensus: Haushalt und Familie Jahr 2024 Erstergebnis	-
@ 6 A 1 14	A I j/23	Excel-Datei Ergebnisse des Mikrozensus: Bevölkerung und Erwerbstätigkeit Jahr 2023, Endergebnis, Revidierte Ergebnisse auf Basis Zensus 2022	-
@ 6 A 6 02	A VI j/24	Sozialversicherungspflichtig Beschäftigte 31.12.2021 bis 31.12.2024	-
@ 6 C 1 06	C I j/24	Bestockte Rebflächen: Zwischenerhebung Jahr 2024	-
@ 6 F 2 02	F II j/24	Baugenehmigungen und Bauüberhang im Wohn- und Nichtwohnbau Jahr 2024	-
@ 6 G 4 01	G IV mon-05/25	Gäste und Übernachtungen im Reiseverkehr, Beherbergungskapazität Mai 2025, Januar bis Mai 2025, vorläufige Ergebnisse	-
@ 6 H 2 01	H II m-03/25	Binnenschifffahrt März 2025	-
@ 6 H 2 01	H II m-04/25	Binnenschifffahrt April 2025	-

¹ Seit Januar 2025 erscheinen die Statistischen Berichte des Statistischen Landesamtes Sachsen-Anhalt nicht mehr als Druckexemplare und werden nur noch im Internet als PDF- sowie teilweise als Excel-Dateien unter <https://statistik.sachsen-anhalt.de/daten-und-veroeffentlichungen/> zum Download zur Verfügung gestellt.

 = Printversion der Veröffentlichung
 = Die mit diesem Symbol gekennzeichneten Veröffentlichungen sind als kostenfreie Datei im PDF- oder Excel-Format verfügbar und werden im Internet zum Download bereitgestellt.



Gastgewerbe

Tourismus

Handel

Bestellnummer: 6G401

<https://statistik.sachsen-anhalt.de>



G IV
m-06/25