



Tourismus, Gastgewerbe

Gäste und Übernachtungen
im Reiseverkehr,
Beherbergungskapazität

Mai 2025
Januar bis Mai 2025
Vorläufige Ergebnisse

Herausgabemonat August 2025

Inhaltliche Verantwortung:

Dezernat Handel, Gastgewerbe, Dienstleistung, Verkehr
Frau Henker Telefon: 0345 2318-404

Pressesprecherin/Dezernatsleiterin Öffentlichkeitsarbeit:

Frau Richter-Grünwald Telefon: 0345 2318-702

Informations- und Auskunftsdienst:

Frau Hannemann Telefon: 0345 2318-777
Frau Booch Telefon: 0345 2318-715
Herr Friedl Telefon: 0345 2318-719
 Telefax: 0345 2318-913
 E-Mail: info@statistik.sachsen-anhalt.de

Internet: <https://statistik.sachsen-anhalt.de>
X (ehem. Twitter): [@StatistikLSA](https://twitter.com/StatistikLSA)
Mastodon: [@StatistikLSA@social.sachsen-anhalt.de](https://mastodon.social/@StatistikLSA)
Bluesky: [@statistiklsa.bsky.social](https://bsky.social/@statistiklsa)

Vertrieb: Telefon: 0345 2318-718
 E-Mail: shop@statistik.sachsen-anhalt.de

**Bibliothek und
Besucherdienst:** Merseburger Straße 2
 Montag - Freitag: 8.00 Uhr - 12.00 Uhr
 Telefon: 0345 2318-714
 E-Mail: bibliothek@statistik.sachsen-anhalt.de

Herausgabe: Statistisches Landesamt Sachsen-Anhalt
 Öffentlichkeitsarbeit
 Postfach 20 11 56
 06012 Halle (Saale)

© Statistisches Landesamt Sachsen-Anhalt, Halle (Saale) 2025
 Auszugsweise Vervielfältigung und Verbreitung mit Quellenangabe gestattet.

© © GeoBasis-DE / LVermGeo ST
 dl-de/by-2-0 (www.govdata.de/dl-de/by-2-0)

Bezug: kostenfrei als PDF-Datei verfügbar - Bestell-Nr.: 6G401

Bildquelle: Pixabay.com/OpenClipart-Vectors

Statistischer Bericht



Tourismus, Gastgewerbe

Gäste und Übernachtungen
im Reiseverkehr,
Beherbergungskapazität

Mai 2025
Januar bis Mai 2025
Vorläufige Ergebnisse

Land Sachsen-Anhalt

Inhaltsverzeichnis

	Seite
Vorbemerkungen	4
<u>Grafische Darstellungen</u>	
Zuordnung der Kreise zu Reisegebieten im Land Sachsen-Anhalt	9
Ankünfte in den Beherbergungsbetrieben (einschl. Camping) in Sachsen-Anhalt seit Mai 2022	10
Übernachtungen in den Beherbergungsbetrieben (einschl. Camping) in Sachsen-Anhalt seit Mai 2022	10
Anteile der Betriebsarten an den Übernachtungen in den Beherbergungsbetrieben des Landes Sachsen-Anhalt im Monat Mai 2022	11
Stellplätze und Übernachtungen auf Campingplätzen in Sachsen-Anhalt seit Mai 2022	11
<u>Zeitreihen</u>	
1. Ergebnisse der Beherbergungsstatistik (einschl. Camping) Sachsen-Anhalts 1993 bis 2025	12
2. Ergebnisse der Beherbergungsstatistik (ohne Camping) Sachsen-Anhalts 1993 bis 2025	13
<u>Kreise</u>	
3. Beherbergungsbetriebe (einschl. Camping), Schlafgelegenheiten und Auslastung der Kapazitäten nach Kreisen im Monat Mai 2025, Januar bis Mai 2025	14
4. Ankünfte, Übernachtungen und Aufenthaltsdauer der Gäste in Beherbergungs- betrieben (einschl. Camping) nach Kreisen und zusammengefassten Gästegruppen im Monat Mai 2025, Januar bis Mai 2025	15
5. Ankünfte, Übernachtungen und Aufenthaltsdauer der Gäste in Beherbergungs- betrieben der Hotellerie (Hotels, Hotels garnis, Gasthöfe und Pensionen) nach Kreisen und zusammengefassten Gästegruppen im Monat Mai 2025, Januar bis Mai 2025	16
<u>Reisegebiete</u>	
6. Beherbergungsbetriebe (einschl. Camping), Schlafgelegenheiten und Auslastung der Kapazitäten nach Reisegebieten und Betriebsarten im Monat Mai 2025, Januar bis Mai 2025	17
7. Ankünfte, Übernachtungen und Aufenthaltsdauer der Gäste in Beherbergungs- betrieben (einschl. Camping) nach Reisegebieten, Betriebsarten und zusammen- gefassten Gästegruppen im Monat Mai 2025, Januar bis Mai 2025	20

	Seite
8. Ankünfte, Übernachtungen und Aufenthaltsdauer der Gäste in Beherbergungsbetrieben (einschl. Camping) nach Reisegebieten und Herkunftsländern im Monat Mai 2025, Januar bis Mai 2025	32
<u>Gemeinden</u>	
9. Beherbergungsbetriebe (einschl. Camping), darunter Hotels (ohne Hotels garnis), Schlafgelegenheiten und Auslastung der Kapazitäten für ausgewählte Gemeinden und touristische Zielorte im Monat Mai 2025, Januar bis Mai 2025	44
10. Ankünfte, Übernachtungen und Aufenthaltsdauer der Gäste in Beherbergungsbetrieben (einschl. Camping), darunter Hotels (ohne Hotels garnis) für ausgewählte Gemeinden und touristische Zielorte im Monat Mai 2025, Januar bis Mai 2025	47
<u>Gemeindegruppen</u>	
11. Beherbergungsbetriebe (einschl. Camping), Schlafgelegenheiten und Auslastung der Kapazitäten nach Gemeindegruppen im Monat Mai 2025, Januar bis Mai 2025	50
12. Ankünfte, Übernachtungen und Aufenthaltsdauer der Gäste in Beherbergungsbetrieben (einschl. Camping) nach Gemeindegruppen im Monat Mai 2025, Januar bis Mai 2025	50
<u>Stellplätze Camping</u>	
13. Campingplätze mit Urlaubscamping und deren Stellplatzkapazitäten nach Reisegebieten im Monat Mai 2025	51

Vorbemerkungen

Rechtsgrundlagen

Rechtsgrundlagen für die Durchführung der Monatserhebung im Tourismus sind

- das Beherbergungstatistikgesetz (Beherb StatG) vom 22. Mai 2002 (BGBl. I S. 1642), zuletzt geändert durch Artikel 11 des Gesetzes vom 28. Juli 2015 (BGBl. I S. 1400) in Verbindung mit
- dem Bundesstatistikgesetz in der Fassung der Bekanntmachung vom 20. Oktober 2016 (BGBl. I S. 2394), das zuletzt durch Artikel 14 des Gesetzes vom 8. Mai 2024 (BGBl. 2024 I Nr. 152) geändert worden ist,
- der Verordnung (EU) Nr. 692/2011 des Europäischen Parlaments und des Rates über die europäische Tourismusstatistik und zur Aufhebung der Richtlinie 95/57/EG des Rates (ABl. L 192 vom 22.07.2011, S. 17).

Hiernach sind zu erfassen:

1. Zahl der Ankünfte und Übernachtungen von Gästen im Reiseverkehr; bei Gästen mit Wohnsitz oder gewöhnlichem Aufenthalt außerhalb Deutschlands wird auch das Herkunftsland erfragt.
2. Die Anzahl der im Berichtsmonat angebotenen Gästebetten sowie die Anzahl der Stellplätze auf Campingplätzen für Urlaubscamping.
3. Bei Hotels, Gasthöfen, Pensionen und Hotels garnis zusätzlich die Anzahl der Gästezimmer jeweils zum 31. Juli eines Jahres.
4. Bei Hotels, Gasthöfen, Pensionen und Hotels garnis mit mindestens 25 Zimmern die Anzahl der angebotenen und der belegten Gästezimmerstage.

Methodik

Beherbergung im Reiseverkehr:

Unterbringung von Personen, die sich nicht länger als ein Jahr ohne Unterbrechung an einem anderen Ort als ihrem gewöhnlichen Wohnsitz aufhalten. Der vorübergehende Ortswechsel kann durch Urlaub und Freizeitaktivitäten aber auch durch die Wahrnehmung privater und geschäftlicher Kontakte, den Besuch von Tagungen und Fortbildungsveranstaltungen, Maßnahmen zur Wiederherstellung der Gesundheit oder sonstige Gründe veranlasst sein.

Zum Berichtskreis der Monatserhebung im Tourismus gehören Betriebe, die nach Einrichtung und Zweckbestimmung dazu dienen, mindestens zehn Gäste gleichzeitig vorübergehend zu beherbergen. Bei Campingplätzen müssen mindestens zehn Stellplätze vorhanden sein. Bis zum Jahr 2011 waren Betriebe mit mindestens neun Schlafgelegenheiten einbezogen. Auskunftspflichtig sind die Inhaberinnen und Inhaber oder die Leiterinnen und Leiter des Beherbergungsbetriebes.

Erhebungsmerkmale

Ankünfte:

Zahl der Anmeldungen von Gästen in einem Beherbergungsbetrieb innerhalb des Berichtszeitraums, die zum vorübergehenden Aufenthalt eine Schlafgelegenheit belegten.

Durchschnittliche Aufenthaltsdauer:

Rechnerischer Wert, der sich aus dem Verhältnis der Übernachtungen zur Anzahl der Ankünfte ergibt. Sie kann zum Beispiel in Orten mit Vorsorge- und Rehabilitationskliniken (Reha-Kliniken) rechnerisch höher sein als die Zahl der Kalendertage des Berichtszeitraums, da sich in solchen Beherbergungsbetrieben manche Gäste und Patienten mehr als einen Kalendermonat aufhalten.

Berechnung der durchschnittlichen Aufenthaltsdauer:

$$\frac{\text{Übernachtungen}}{\text{Ankünfte}}$$

Durchschnittliche Auslastung:

Rechnerischer Wert, der die Inanspruchnahme der Schlafgelegenheiten in einem Berichtszeitraum ausdrückt. Die prozentuale Angabe wird ermittelt, indem die Zahl der Übernachtungen durch die so genannten „Bettentage“ geteilt wird. Letztere sind das Produkt aus angebotenen Schlafgelegenheiten und der Zahl der Tage, an denen die Betriebe im Berichtszeitraum tatsächlich geöffnet hatten.

Berechnung der durchschnittlichen Auslastung:

$$\left(\frac{\text{Übernachtungen}}{\text{angebotene Bettentage}} \right) \times 100$$

Gästezimmer:

Als Gästezimmer gilt eine Einheit, die aus einem Raum oder einer Gruppe von Räumen besteht, die eine unteilbare Mieteinheit in einem Beherbergungsbetrieb bilden. Bei den Gästezimmern kann es sich um Einzel-, Doppel- oder Mehrbettzimmer handeln, je nachdem, ob sie zur dauerhaften Beherbergung von einer, zwei oder mehr Personen eingerichtet sind. Die Zahl der Gästezimmer wird einmal im Jahr zum Stichtag 31. Juli erhoben. Gezählt werden die an diesem Stichtag tatsächlich zur Verfügung stehenden Gästezimmer. Zimmer, die von Mitarbeitern des Betriebes genutzt werden, zählen nicht als Gästezimmer.

Ein Appartement ist eine spezielle Art von Gästezimmer. Es besteht aus einem oder mehreren Räumen mit Küche, separatem Bad und/oder Toilette.

Herkunftsländer:

Für die Zuordnung ist grundsätzlich der ständige Wohnsitz oder gewöhnliche Aufenthalt der Gäste maßgebend, nicht dagegen deren Staatsangehörigkeit bzw. Nationalität.

Schlafgelegenheiten:

Anzahl der Betten, die in einem Betrieb zur Beherbergung von Gästen zur Verfügung stehen. Doppelbetten zählen dabei als zwei Schlafgelegenheiten. Im Campingbereich wird gemäß einer Vorgabe der Europäischen Kommission ein Stellplatz mit vier Schlafgelegenheiten gleichgesetzt.

Übernachtungen:

Zahl der Übernachtungen von Gästen, die im Berichtszeitraum in einem Beherbergungsbetrieb ankamen oder seit dem vorherigen Berichtszeitraum dort noch anwesend waren.

Gliederungsmerkmale

Betriebsarten:

Die fachliche Gliederung der Beherbergungsbetriebe erfolgt auf Grundlage der „Klassifikation der Wirtschaftszweige, Ausgabe 2008“ (WZ 2008). Die Beherbergungsstatistik erstreckt sich auf den Wirtschaftszweig Beherbergung nach Abteilung 55 der WZ 2008, auf Vorsorge- und Rehabilitationskliniken sowie Schulungsheime.

Unterschieden werden

Hotels, Gasthöfe, Pensionen (Hotellerie)

Hotels: Beherbergungsstätten, die allgemein zugänglich sind und in denen ein Restaurant – auch für Passanten – vorhanden ist. Außerdem stehen in der Regel weitere Einrichtungen oder Räume für unterschiedliche Zwecke (Konferenzen, Seminare, Sport, Freizeit, Erholung) zur Verfügung.

Hotels garnis: Beherbergungsstätten, die allgemein zugänglich sind und in denen als Mahlzeit höchstens ein Frühstück angeboten wird.

Gasthöfe: Beherbergungsstätten, die allgemein zugänglich sind und in denen, außer dem auch für Passanten zugänglichen Gastraum, in der Regel keine weiteren Aufenthaltsräume zur Verfügung stehen.

Pensionen: Beherbergungsstätten, die allgemein zugänglich sind und in denen Speisen und Getränke nur an Hausgäste abgegeben werden.

Ferienunterkünfte und ähnliche Beherbergungsstätten

Erholungs- und Ferienheime: Beherbergungsstätten, die nur bestimmten Personengruppen, z. B. Mitgliedern eines Vereins oder einer Organisation, Beschäftigten eines Unternehmens, Kindern, Müttern, Betreuten sozialer Einrichtungen zugänglich sind und in denen Speisen und Getränke nur an Hausgäste abgegeben werden.

Ferienzentren: Beherbergungsstätten, die allgemein zugänglich sind und dazu dienen, wahlweise unterschiedliche Wohn- und Aufenthaltsmöglichkeiten sowie gleichzeitig Freizeiteinrichtungen in Verbindung mit Einkaufsmöglichkeiten und persönlichen Dienstleistungen zum vorübergehenden Aufenthalt anbieten. Als Mindestausstattung gilt das Vorhandensein von Hotelunterkunft und anderen Wohngelegenheiten auch mit Kochgelegenheit, einer Gaststätte, von Einkaufsmöglichkeiten zur Deckung des täglichen Bedarfs und des Freizeitbedarfs sowie von Einrichtungen für persönliche Dienstleistungen, z. B. Massageeinrichtungen, Solarium, Sauna, Friseur und zur aktiven Freizeitgestaltung, wie z. B. Schwimmbad, Tennis-, Tischtennis-, Minigolf- oder Trimm-Dich-Anlagen.

Ferienhäuser, -wohnungen: Beherbergungsstätten, die allgemein zugänglich sind und in denen Speisen und Getränke nicht abgegeben werden, aber eine Kochgelegenheit vorhanden ist.

Jugendherbergen und Hütten: Beherbergungsstätten, die in der Regel eine einfache Ausstattung aufweisen und vorzugsweise Jugendlichen oder Angehörigen der sie tragenden Organisation, z. B. ein Wanderverein, zur Verfügung stehen. Speisen und Getränke werden nur an Hausgäste abgegeben.

Campingplätze: Abgegrenzte Gelände, die jedermann zum vorübergehenden Aufstellen von mitgebrachten Wohnwagen, Reise- bzw. Wohnmobilen oder Zelten zugänglich sind. Im Rahmen der Monatserhebung im Tourismus werden nur Campingplätze berücksichtigt, die Urlaubscamping anbieten, nicht aber so genannte Dauercampingplätze. Die Unterscheidung zwischen Urlaubs- und Dauercamping knüpft an die vertraglich vereinbarte Dauer der Campingplatzbenutzung an. Im Urlaubscamping wird der Stellplatz in der Regel für die Dauer von Tagen oder Wochen gemietet, im Dauercamping dagegen zumeist auf Monats- oder Jahresbasis.

Sonstige tourismusrelevante Unterkünfte

Vorsorge- und Rehabilitationskliniken: Beherbergungsbetriebe, die unter ärztlicher Leitung stehen und ausschließlich oder überwiegend Kurgästen zur Verfügung stehen. Als Kurgäste gelten Personen, die sich aufgrund einer ärztlichen Verordnung in der Klinik vorübergehend aufhalten. Das Ziel des Aufenthalts ist die Erhaltung oder Wiederherstellung der Gesundheit oder der Berufs- und Arbeitsfähigkeit sowie die Inanspruchnahme der allgemein angebotenen Kureinrichtungen außerhalb des Beherbergungsbetriebes.

Zu den Vorsorge- und Reha-Kliniken zählen auch Kinderheilstätten, Sanatorien, Kur- oder ähnliche Krankenhäuser (Fachabteilungen anderer Krankenhäuser).

Im Unterschied zur Krankenhausstatistik werden Vorsorge- und Reha-Kliniken in der Beherbergungsstatistik nur dann erfasst, wenn die dort untergebrachten Personen überwiegend in der Lage sind, während des vorübergehenden Aufenthalts die Klinik zu verlassen und die Tourismusangebote der Gemeinde in Anspruch zu nehmen.

Schulungsheime: Beherbergungsstätten mit einem Übernachtungsangebot die dazu dienen, Unterricht außerhalb des regulären Schul- und Hochschulsystems anzubieten und überwiegend der Erwachsenenbildung dienen.

Gemeindegruppen:

Zusammenfassung von Gemeinden oder Gemeindeteilen nach Art der staatlichen Anerkennung (z. B. als Mineral- und Moorbad, Luftkurort, Erholungsort), die aufgrund landesrechtlicher Vorschriften verliehen wurde. Gemeinden ohne Prädikat sind in der Gruppe „Sonstige Gemeinden“ enthalten.

Reisegebiete:

Gliederung nach nichtadministrativen Raumeinheiten, die in Zusammenarbeit mit dem zuständigen Ministerium des Landes erstellt wurde und sich im Wesentlichen an den Zuständigkeitsbereichen der regionalen Tourismusverbände und an naturräumlichen Gegebenheiten orientiert. Die aktuelle Zuordnung erfolgte im Juni 2009 rückwirkend zum 01.01.2009.

Winterhalbjahr/Sommerhalbjahr:

Das Sommerhalbjahr umfasst in der amtlichen Tourismusstatistik den Zeitraum von Mai bis Oktober. Entsprechend werden die Monate November bis April dem Winterhalbjahr zugeordnet.

Allgemeine Hinweise

Die Ergebnisse des jeweils laufenden Berichtsjahres sind **vorläufig**. Dabei werden Antwortausfälle meldepflichtiger Betriebe durch ein maschinelles Imputationsverfahren geschätzt. Durch Nach- und Korrekturmeldungen werden die Ergebnisse laufend rückwirkend aktualisiert. Mit Monatsmonat Dezember sind alle Ergebnisse eines Berichtsjahres **endgültig**. Durch Rückkorrekturen kann die Summe der bereits veröffentlichten Monatsergebnisse vom aktuellen Ergebnis für den Jahresteil abweichen.

Ab 2014 erfolgte die Ausgliederung der Schullandheime und Schulungsheime aus der Betriebsart Erholungs- und Ferienheime und die Zuordnung zu den Betriebsarten Jugendherbergen und Hütten oder Schulungsheime.

Die Erhebungsbögen zur vorliegenden Statistik sind in der PDF-Ausgabe dieses Berichtes enthalten.

Zeichenerklärung

- = genau Null oder auf Null geändert
- . = Zahlenwert geheim zu halten
- x = Tabellenfach gesperrt, weil Aussagewert nicht sinnvoll (z.B. bei Vorjahresvergleichen ohne Basiswert oder programmtechnisch nicht möglich)
- ... = Angabe fällt später an
- ** = Veränderungsrate ist größer als 999 %

**Zuordnung der kreisfreien Städte und Landkreise
zu Reisegebieten im Land Sachsen-Anhalt**



Ankünfte in den Beherbergungsbetrieben einschließlich Camping in Sachsen-Anhalt seit Mai 2022

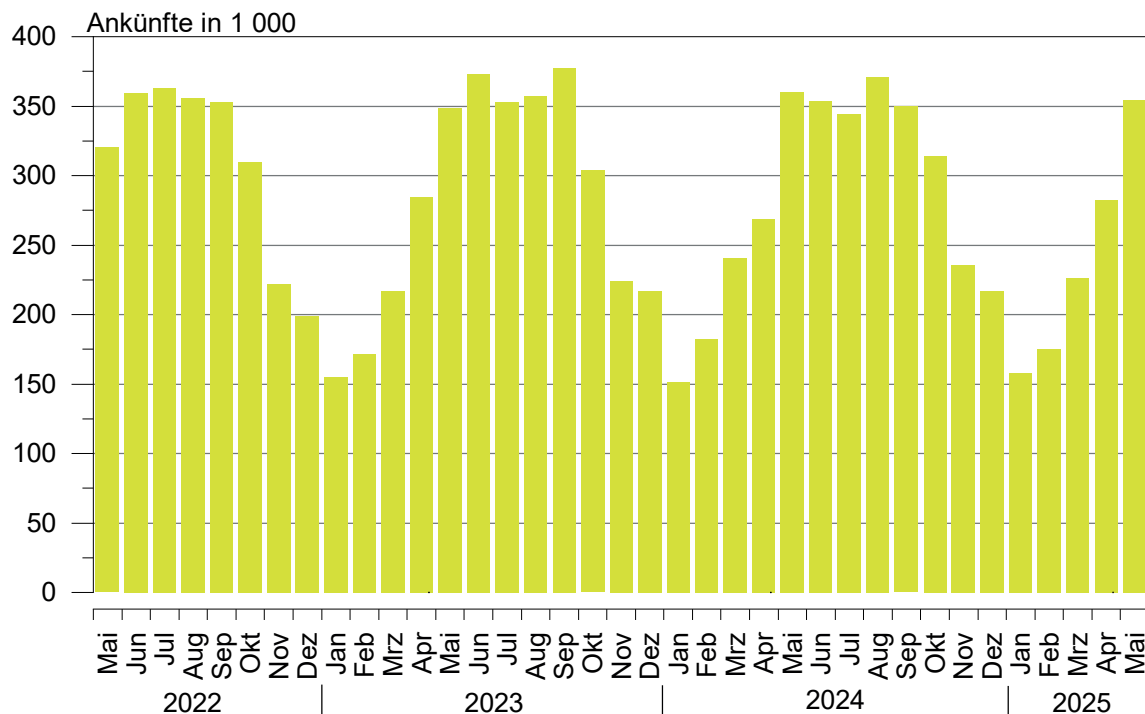

Übernachtungen in den Beherbergungsbetrieben einschließlich Camping in Sachsen-Anhalt seit Mai 2022

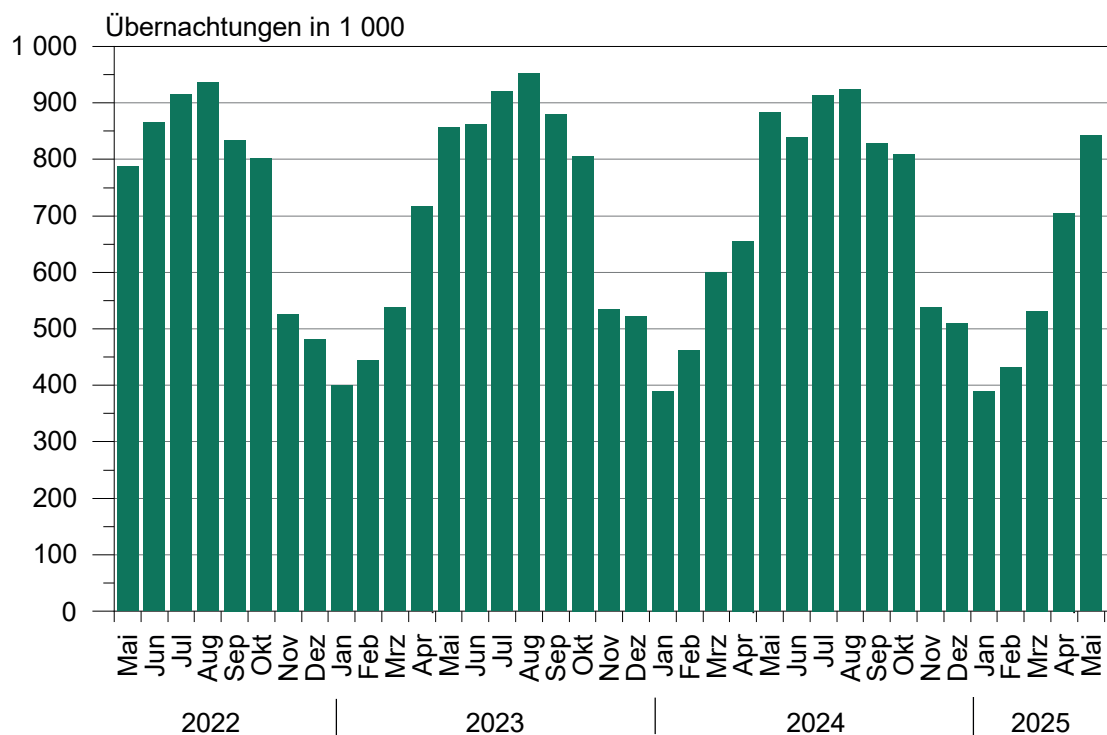

**Anteile der Betriebsarten an den Übernachtungen
in Beherbergungsbetrieben des Landes Sachsen-Anhalt
im Monat Mai 2025**

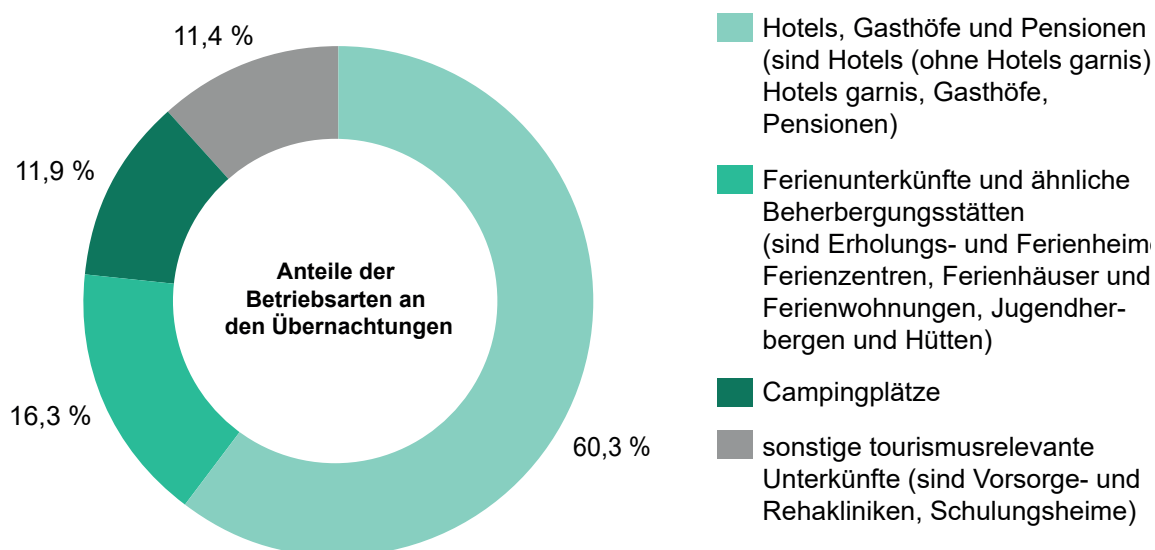

**Stellplätze und Übernachtungen auf Campingplätzen
in Sachsen-Anhalt seit Mai 2022**

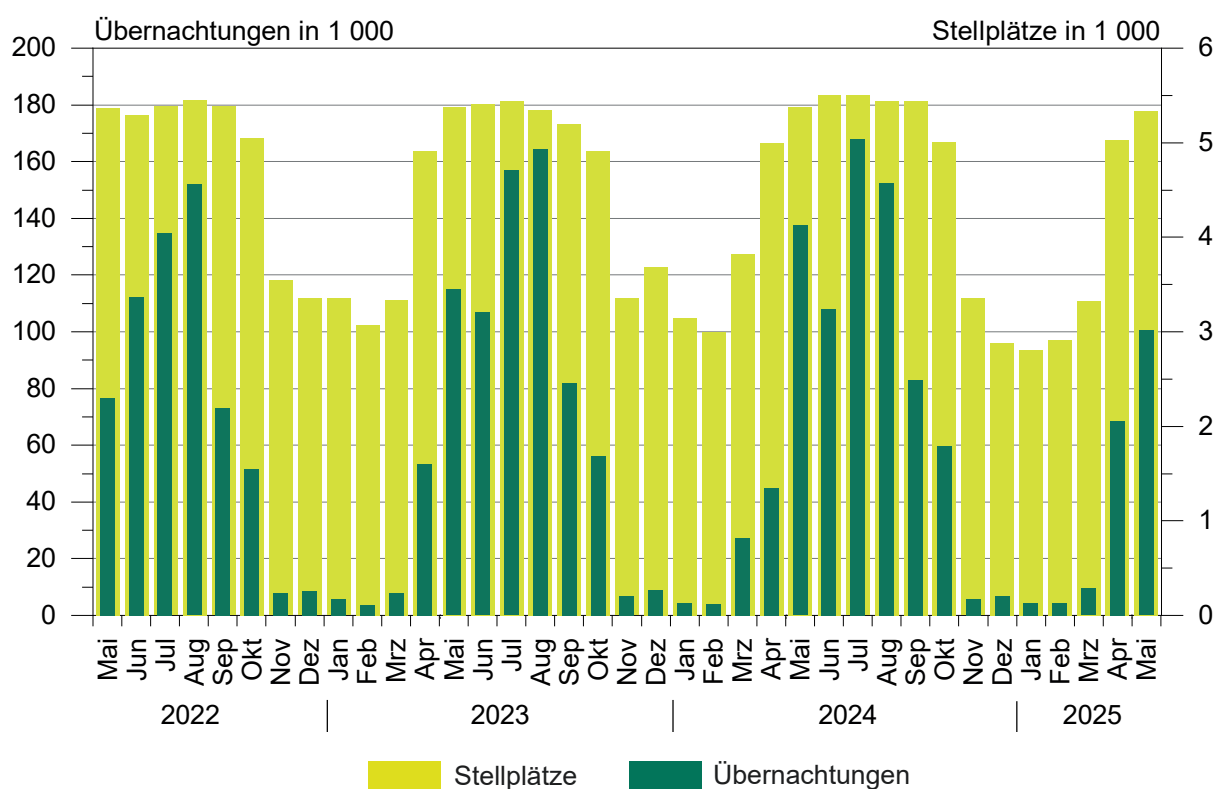

1. Ergebnisse der Beherbergungsstatistik (einschl. Camping) Sachsen-Anhalts 1993 bis 2025

Jahr ¹ ----- Monat	Geöffnete Betriebe	Angebote Schlafgelegen- heiten ²	Durchschnittl. Auslastung der angebotenen Schlafgelegen- heiten	Ankünfte	Übernachtungen	Durchschnittliche Aufenthaltsdauer
	Anzahl		%	Anzahl		Tage
1993	534	32 120	31,0	1 278 448	3 638 874	2,8
1994	776	43 225	29,1	1 661 695	4 586 336	2,8
1995	958	53 332	27,4	1 911 555	5 330 109	2,8
1996	985	55 718	27,4	2 020 138	5 569 740	2,8
1997	1 015	57 253	25,5	2 058 754	5 329 486	2,6
1998	1 025	58 703	25,0	2 139 981	5 366 764	2,5
1999	1 037	60 052	25,9	2 242 429	5 671 655	2,5
2000	1 052	61 016	25,5	2 255 209	5 688 586	2,5
2001	1 074	60 505	26,2	2 302 249	5 789 726	2,5
2002	1 049	58 600	26,1	2 190 160	5 584 831	2,5
2003	1 046	60 220	25,8	2 240 456	5 666 885	2,5
2004	1 040	60 783	25,9	2 348 778	5 874 270	2,5
2005	1 031	60 939	26,5	2 419 692	6 009 339	2,5
2006	1 060	61 913	26,5	2 568 144	6 414 065	2,5
2007	1 070	61 829	26,9	2 584 914	6 562 556	2,5
2008	1 072	62 230	27,0	2 641 801	6 699 594	2,5
2009	1 082	62 433	27,2	2 684 856	6 743 135	2,5
2010	1 068	61 314	27,7	2 777 136	6 857 027	2,5
2011	1 064	61 260	28,7	2 885 685	7 069 738	2,4
2012	1 013	60 562	29,9	2 953 302	7 353 676	2,5
2013	1 007	60 155	29,5	2 885 235	7 130 846	2,5
2014	1 008	60 668	30,8	3 014 492	7 433 263	2,5
2015	1 012	60 169	31,0	3 143 256	7 608 823	2,4
2016	1 031	63 438	31,7	3 212 557	7 791 717	2,4
2017	1 024	63 092	32,4	3 383 962	8 135 118	2,4
2018	1 053	64 117	32,5	3 432 686	8 234 898	2,4
2019	1 062	66 141	33,1	3 603 700	8 645 180	2,4
2020	805	49 363	25,5	2 234 259	5 973 768	2,7
2021	984	64 980	25,2	2 125 347	5 815 720	2,7
2022	989	66 768	30,5	3 135 928	7 911 728	2,5
2023	1 000	68 128	32,0	3 358 493	8 357 082	2,5
2024	954	64 749	32,0	3 388 460	8 353 160	2,5
Januar	953	64 841	19,8	151 197	389 474	2,6
Februar	948	63 788	25,1	182 630	462 701	2,5
März	988	68 149	29,0	240 860	599 419	2,5
April	1 042	74 126	29,8	268 777	655 876	2,4
Mai	1 060	76 349	37,4	359 900	883 111	2,5
Juni	1 067	77 550	36,1	353 978	838 989	2,4
Juli	1 065	77 461	38,2	344 022	914 195	2,7
August	1 055	77 007	38,7	371 041	923 949	2,5
September	1 064	77 102	35,9	349 853	827 833	2,4
Oktober	1 044	75 090	35,1	313 942	809 114	2,6
November	975	67 317	27,2	235 433	538 745	2,3
Dezember	954	64 749	25,8	216 827	509 754	2,4
2025
Januar	939	64 191	19,8	157 612	388 329	2,5
Februar	939	64 417	24,0	174 952	432 306	2,5
März	957	66 828	25,9	226 351	531 856	2,3
April	1 029	75 004	31,6	282 442	704 661	2,5
Mai	1 046	76 928	35,4	354 553	842 370	2,4
Juni
Juli
August
September
Oktober
November
Dezember

¹ Betriebe und Schlafgelegenheiten jeweils Stand 31.12.² Doppelbetten zählen als 2 Schlafgelegenheiten. Für Camping wird 1 Stellplatz in 4 Schlafgelegenheiten umgerechnet.

2. Ergebnisse der Beherbergungsstatistik (ohne Camping) Sachsen-Anhalts 1993 bis 2025

Jahr ¹ ----- Monat	Geöffnete Betriebe	Angebote ne Schlafgelegen- heiten ²	Durchschnittl. Auslastung der angebotenen Schlafgelegen- heiten	Ankünfte	Übernachtungen	Durchschnittliche Aufenthaltsdauer
	Anzahl		%	Anzahl		Tage
1993	523	26 124	36,8	1 190 601	3 367 559	2,8
1994	761	36 497	34,6	1 566 937	4 277 803	2,7
1995	942	45 128	33,2	1 811 003	5 007 498	2,8
1996	962	46 414	31,3	1 932 154	5 285 103	2,7
1997	992	48 021	28,7	1 975 694	5 063 247	2,6
1998	1 001	49 311	28,3	2 058 299	5 117 997	2,5
1999	1 014	49 668	30,0	2 148 827	5 397 178	2,5
2000	1 029	50 468	29,5	2 172 719	5 440 659	2,5
2001	1 051	50 537	29,9	2 214 457	5 552 933	2,5
2002	1 028	49 376	29,0	2 109 187	5 364 807	2,5
2003	1 023	50 440	29,5	2 142 285	5 407 056	2,5
2004	1 016	50 443	30,2	2 256 199	5 632 471	2,5
2005	1 007	50 599	30,9	2 324 562	5 765 201	2,5
2006	1 036	52 157	32,7	2 473 256	6 175 243	2,5
2007	1 042	51 957	32,8	2 491 592	6 318 556	2,5
2008	1 045	52 698	33,1	2 536 496	6 437 309	2,5
2009	1 054	53 101	32,9	2 563 953	6 444 477	2,5
2010	1 043	52 434	33,6	2 672 362	6 584 600	2,5
2011	1 042	52 784	34,7	2 771 521	6 787 242	2,4
2012	990	52 006	36,2	2 836 567	7 051 100	2,5
2013	985	51 799	35,7	2 779 653	6 858 500	2,5
2014	984	52 272	36,8	2 886 023	7 116 419	2,5
2015	987	51 417	36,8	2 996 924	7 257 677	2,4
2016	1 003	53 058	38,1	3 065 503	7 413 880	2,4
2017	993	53 496	39,0	3 215 807	7 726 130	2,4
2018	1 020	54 533	38,7	3 244 687	7 771 295	2,4
2019	1 026	55 981	39,7	3 391 297	8 127 784	2,4
2020	780	41 483	29,2	2 002 407	5 332 804	2,7
2021	947	53 384	29,7	1 939 090	5 284 801	2,7
2022	945	53 364	36,7	2 901 012	7 233 339	2,5
2023	949	53 396	38,5	3 089 986	7 600 621	2,5
2024	916	53 221	38,3	3 115 010	7 551 029	2,4
Januar	909	52 265	24,2	150 224	385 179	2,6
Februar	905	51 824	30,6	180 887	458 635	2,5
März	930	52 841	35,2	230 788	572 060	2,5
April	965	54 122	37,7	252 674	610 853	2,4
Mai	975	54 837	43,9	313 656	745 540	2,4
Juni	979	55 522	43,9	314 221	731 180	2,3
Juli	978	55 465	43,5	292 020	746 153	2,6
August	969	55 227	45,1	317 862	771 602	2,4
September	978	55 322	45,0	319 458	744 740	2,3
Oktober	966	55 038	44,0	295 843	749 337	2,5
November	931	53 909	33,1	233 187	532 913	2,3
Dezember	916	53 221	30,8	214 190	502 837	2,3
2025
Januar	901	52 959	23,9	156 029	383 808	2,5
Februar	899	52 769	29,1	173 238	427 783	2,5
März	908	53 528	31,7	221 732	522 415	2,4
April	951	54 900	38,8	258 450	636 375	2,5
Mai	962	55 572	43,1	321 286	742 002	2,3
Juni
Juli
August
September
Oktober
November
Dezember

¹ Betriebe und Betten jeweils Stand 31.12.

² Doppelbetten zählen als zwei Schlafgelegenheiten

3. Beherbergungsbetriebe (einschl. Camping), Schlafgelegenheiten und Auslastung der Kapazitäten nach kreisfreien Städten und Landkreisen

Land Kreisfreie Stadt Landkreis	Mai 2025							Jan. bis Mai 2025
	Betriebe			in den Betrieben angebotene Schlafgelegenheiten ¹				durchschnittliche Auslastung
	insgesamt	darunter geöffnete		insgesamt	Veränderung gegenüber dem Vorjahresmonat	durchschnittliche Auslastung	nachrichtlich	
							maximales Angebot an Schlafgelegenheiten der letzten 13 Monate	
	Anzahl		%	Anzahl		%	Anzahl	%
Sachsen-Anhalt insgesamt	1 132	1 046	-1,3	76 928	0,8	35,4	82 067	27,8
Dessau-Roßlau, Stadt	28	27	8,0	1 967	0,4	43,4	2 046	28,8
Halle (Saale), Stadt	42	39	8,3	3 081	5,7	46,3	3 360	36,2
Magdeburg, Landeshauptstadt	50	49	2,1	6 537	2,3	37,8	6 627	31,5
Altmarkkreis Salzwedel	53	49	-5,8	3 644	-3,3	30,1	3 883	26,1
Anhalt-Bitterfeld	60	56	5,7	3 881	5,6	26,3	4 008	16,8
Börde	53	51	-3,8	4 765	-0,1	31,8	5 089	24,8
Burgenlandkreis	118	110	-0,9	6 902	-0,1	37,9	7 237	28,0
Harz	332	301	-2,0	20 873	-0,7	38,8	22 731	31,0
Jerichower Land	46	44	-	3 053	1,1	19,8	3 099	15,9
Mansfeld-Südharz	71	62	-4,6	3 518	-2,3	33,8	3 896	23,1
Saalekreis	66	63	-4,5	4 456	5,5	31,1	4 624	22,8
Salzlandkreis	71	66	-2,9	3 873	-0,7	36,1	4 381	31,1
Stendal	61	55	1,9	3 827	4,1	30,6	4 176	25,6
Wittenberg	81	74	-5,1	6 551	0,4	36,7	6 910	29,2

¹ Doppelbetten zählen als 2 Schlafgelegenheiten. Für Camping wird 1 Stellplatz in 4 Schlafgelegenheiten umgerechnet.

**4. Ankünfte, Übernachtungen und Aufenthaltsdauer der Gäste in Beherbergungsbetrieben (einschl. Camping)
nach kreisfreien Städten, Landkreisen und zusammengefassten Gästegruppen**

Land Kreisfreie Stadt/Landkreis ----- Ständiger Wohnsitz der Gäste Deutschland/Ausland	Mai 2025					Januar bis Mai 2025				
	Ankünfte		Übernachtungen		durch- schn. Aufent- halts- dauer	Ankünfte		Übernachtungen		durch- schn. Aufent- halts- dauer
	insge- samt	Veränd. gegen- über Vorj.- monat	insge- samt	Veränd. gegen- über Vorj.- monat		insge- samt	Veränd. gegen- über Vorj.- zeitr.	insge- samt	Veränd. gegen- über Vorj.- zeitr.	
	Anzahl	%	Anzahl	%		Anzahl	%	Anzahl	%	
Sachsen-Anhalt insgesamt	354 553	-1,5	842 370	-4,6	2,4	1 195 910	-0,6	2 899 522	-3,0	2,4
Deutschland	331 808	-1,8	794 746	-4,6	2,4	1 115 542	-1,1	2 721 970	-2,7	2,4
Ausland	22 745	3,8	47 624	-4,1	2,1	80 368	6,5	177 552	-8,0	2,2
Dessau-Roßlau, Stadt	15 380	9,0	26 460	8,5	1,7	50 579	1,7	84 028	3,8	1,7
Deutschland	13 686	7,3	23 668	7,3	1,7	44 957	0,8	74 719	3,8	1,7
Ausland	1 694	24,6	2 792	19,2	1,6	5 622	9,1	9 309	3,8	1,7
Halle (Saale), Stadt	27 212	24,0	42 773	6,3	1,6	100 922	9,6	161 719	-1,8	1,6
Deutschland	24 451	25,6	37 994	7,8	1,6	91 234	8,6	144 525	-2,3	1,6
Ausland	2 761	11,4	4 779	-4,1	1,7	9 688	19,8	17 194	2,2	1,8
Magdeburg, Landeshauptstadt	43 713	10,8	76 533	6,9	1,8	162 557	-0,6	279 878	-4,6	1,7
Deutschland	39 502	12,5	68 969	8,8	1,7	146 307	-0,6	248 058	-3,5	1,7
Ausland	4 211	-3,0	7 564	-8,1	1,8	16 250	0,2	31 820	-12,4	2,0
Altmarkkreis Salzwedel	10 806	-9,1	33 960	-11,8	3,1	29 106	-12,9	113 354	-8,7	3,9
Deutschland	10 641	-8,3	33 478	-11,3	3,1	28 230	-12,3	110 739	-7,7	3,9
Ausland	165	-43,3	482	-38,5	2,9	876	-27,9	2 615	-38,2	3,0
Anhalt-Bitterfeld	14 559	-0,5	31 651	-7,6	2,2	44 358	-5,0	93 550	-10,9	2,1
Deutschland	13 623	0,5	29 833	-7,0	2,2	40 586	-3,1	86 334	-10,3	2,1
Ausland	936	-13,2	1 818	-17,1	1,9	3 772	-21,8	7 216	-17,9	1,9
Börde	16 238	9,8	46 999	1,5	2,9	54 302	5,8	167 156	0,7	3,1
Deutschland	14 694	9,6	44 278	2,8	3,0	48 317	3,8	155 303	0,4	3,2
Ausland	1 544	11,9	2 721	-15,7	1,8	5 985	25,6	11 853	5,1	2,0
Burgenlandkreis	28 392	-10,5	80 793	-2,5	2,8	83 685	-3,3	249 529	-0,3	3,0
Deutschland	27 542	-10,3	78 020	-3,2	2,8	79 745	-3,4	237 527	-0,4	3,0
Ausland	850	-14,3	2 773	23,0	3,3	3 940	-1,5	12 002	1,3	3,0
Harz	91 216	-8,1	250 444	-9,0	2,7	336 144	-2,1	913 945	-3,1	2,7
Deutschland	87 737	-8,3	241 453	-9,2	2,8	325 569	-2,2	888 259	-3,1	2,7
Ausland	3 479	-2,7	8 991	-3,8	2,6	10 575	2,5	25 686	-5,6	2,4
Jerichower Land	8 309	-11,6	18 715	-10,2	2,3	26 012	-5,6	57 091	-4,0	2,2
Deutschland	7 709	-14,8	17 454	-13,9	2,3	24 212	-8,3	53 209	-7,1	2,2
Ausland	600	69,5	1 261	124,4	2,1	1 800	54,6	3 882	79,8	2,2
Mansfeld-Südharz	17 063	-3,1	36 871	-4,4	2,2	53 586	-2,7	116 579	-3,4	2,2
Deutschland	16 483	-2,9	35 499	-4,6	2,2	51 865	-2,4	112 370	-3,5	2,2
Ausland	580	-6,8	1 372	0,6	2,4	1 721	-9,1	4 209	-0,7	2,4
Saalekreis	23 333	8,7	43 016	-0,9	1,8	77 891	10,6	145 482	2,4	1,9
Deutschland	20 948	8,2	38 657	-0,7	1,8	68 735	8,3	127 176	1,9	1,9
Ausland	2 385	14,0	4 359	-2,4	1,8	9 156	32,0	18 306	5,3	2,0
Salzlandkreis	14 663	-14,2	43 307	-11,8	3,0	50 695	-7,4	165 381	-8,0	3,3
Deutschland	13 696	-14,9	40 773	-9,8	3,0	47 445	-7,0	156 449	-2,2	3,3
Ausland	967	-3,5	2 534	-34,3	2,6	3 250	-12,9	8 932	-54,8	2,7
Stendal	16 677	-10,2	36 283	-7,2	2,2	51 383	-3,8	111 709	-2,3	2,2
Deutschland	16 013	-10,9	34 291	-7,1	2,1	49 219	-4,3	104 340	0,8	2,1
Ausland	664	11,2	1 992	-7,6	3,0	2 164	8,6	7 369	-32,0	3,4
Wittenberg	26 992	-3,6	74 565	-5,3	2,8	74 690	-1,2	240 121	-2,5	3,2
Deutschland	25 083	-4,4	70 379	-6,0	2,8	69 121	-1,9	222 962	-4,3	3,2
Ausland	1 909	9,0	4 186	7,9	2,2	5 569	7,9	17 159	30,5	3,1

5. Ankünfte, Übernachtungen und Aufenthaltsdauer der Gäste in Beherbergungsbetrieben der Hotellerie (Hotels, Hotels garnis, Gasthöfe und Pensionen) nach kreisfreien Städten, Landkreisen und zusammengefassten Gästegruppen

Land Kreisfreie Stadt/Landkreis ----- Ständiger Wohnsitz der Gäste Deutschland/Ausland	Mai 2025					Januar bis Mai 2025				
	Ankünfte		Übernachtungen		durch- schn. Aufent- halts- dauer	Ankünfte		Übernachtungen		durch- schn. Aufent- halts- dauer
	insge- samt	Veränd. gegen- über Vorj.- monat	insge- samt	Veränd. gegen- über Vorj.- monat		insge- samt	Veränd. gegen- über Vorj.- zeitr.	insge- samt	Veränd. gegen- über Vorj.- zeitr.	
	Anzahl	%	Anzahl	%		Anzahl	%	Anzahl	%	
Sachsen-Anhalt insgesamt	264 214	4,5	508 178	1,1	1,9	941 634	1,2	1 806 015	-1,1	1,9
Deutschland	244 237	4,5	470 253	1,4	1,9	869 163	0,8	1 664 138	-0,9	1,9
Ausland	19 977	5,4	37 925	-1,8	1,9	72 471	6,1	141 877	-4,4	2,0
Dessau-Roßlau, Stadt	13 378	5,7	21 765	4,4	1,6	45 306	-0,5	70 595	1,2	1,6
Deutschland	11 789	4,0	19 460	3,6	1,7	39 994	-1,4	62 557	0,6	1,6
Ausland	1 589	20,6	2 305	11,8	1,5	5 312	6,3	8 038	6,4	1,5
Halle (Saale), Stadt	23 370	22,4	33 732	8,7	1,4	88 352	7,0	130 030	0,2	1,5
Deutschland	20 914	25,0	29 933	11,4	1,4	79 694	6,5	116 260	-0,1	1,5
Ausland	2 456	3,6	3 799	-9,0	1,5	8 658	12,3	13 770	3,1	1,6
Magdeburg, Landeshauptstadt	38 274	10,8	65 379	8,6	1,7	146 583	-0,3	244 882	-3,0	1,7
Deutschland	34 286	12,0	58 795	9,9	1,7	131 647	-0,3	218 471	-3,3	1,7
Ausland	3 988	1,3	6 584	-2,0	1,7	14 936	0,4	26 411	-0,2	1,8
Altmarkkreis Salzwedel	6 214	-8,2	12 241	-12,5	2,0	18 860	-15,1	37 490	-16,7	2,0
Deutschland	6 057	-6,8	11 779	-11,2	1,9	18 122	-14,0	35 390	-13,7	2,0
Ausland	157	-41,9	462	-36,7	2,9	738	-36,4	2 100	-47,6	2,8
Anhalt-Bitterfeld	10 312	7,2	20 096	4,7	1,9	35 712	-2,8	70 866	-3,9	2,0
Deutschland	9 468	9,3	18 474	7,0	2,0	32 119	-0,1	64 163	-1,9	2,0
Ausland	844	-11,7	1 622	-15,7	1,9	3 593	-21,6	6 703	-19,0	1,9
Börde	11 773	22,6	20 256	13,0	1,7	42 762	9,7	79 131	7,5	1,9
Deutschland	10 338	23,0	17 893	15,1	1,7	37 030	6,9	68 521	5,3	1,9
Ausland	1 435	20,4	2 363	-0,5	1,6	5 732	31,6	10 610	23,6	1,9
Burgenlandkreis	18 392	-3,5	36 323	-1,5	2,0	56 929	-1,4	105 553	-3,7	1,9
Deutschland	17 727	-2,9	34 856	-0,8	2,0	53 709	-1,0	99 493	-0,5	1,9
Ausland	665	-16,4	1 467	-15,9	2,2	3 220	-8,6	6 060	-36,7	1,9
Harz	64 748	-3,7	156 673	-3,7	2,4	245 577	1,1	575 346	1,7	2,3
Deutschland	62 146	-3,7	150 270	-4,0	2,4	236 747	0,8	555 418	1,4	2,3
Ausland	2 602	-2,2	6 403	3,5	2,5	8 830	8,4	19 928	11,1	2,3
Jerichower Land	5 896	-5,5	10 558	-3,5	1,8	20 784	-3,9	40 264	-3,4	1,9
Deutschland	5 324	-10,1	9 361	-10,3	1,8	19 088	-7,0	36 665	-7,8	1,9
Ausland	572	78,8	1 197	136,6	2,1	1 696	56,3	3 599	87,9	2,1
Mansfeld-Südharz	10 999	0,8	21 796	-1,8	2,0	40 246	-0,8	80 869	-2,5	2,0
Deutschland	10 540	1,0	20 673	-2,0	2,0	38 718	-0,4	77 190	-2,5	2,0
Ausland	459	-4,6	1 123	2,4	2,4	1 528	-9,4	3 679	-2,5	2,4
Saalekreis	20 381	20,3	35 386	12,0	1,7	72 491	14,7	131 759	6,3	1,8
Deutschland	18 101	20,6	31 195	13,7	1,7	63 488	12,3	113 689	6,1	1,8
Ausland	2 280	18,1	4 191	0,2	1,8	9 003	34,8	18 070	7,5	2,0
Salzlandkreis	11 442	-3,8	22 207	-3,4	1,9	40 747	-6,1	78 805	-15,7	1,9
Deutschland	10 607	-4,6	19 983	0,1	1,9	37 890	-5,6	72 188	-7,1	1,9
Ausland	835	7,3	2 224	-26,7	2,7	2 857	-12,1	6 617	-58,2	2,3
Stendal	10 661	-7,0	19 097	-8,2	1,8	34 410	-7,9	62 948	-10,6	1,8
Deutschland	10 194	-7,5	18 165	-8,7	1,8	32 805	-8,2	59 177	-10,4	1,8
Ausland	467	4,9	932	1,6	2,0	1 605	-1,2	3 771	-13,9	2,3
Wittenberg	18 374	9,9	32 669	4,9	1,8	52 875	4,0	97 477	2,6	1,8
Deutschland	16 746	10,0	29 416	4,4	1,8	48 112	4,1	84 956	-0,1	1,8
Ausland	1 628	8,5	3 253	9,0	2,0	4 763	2,6	12 521	24,8	2,6

**6. Beherbergungsbetriebe (einschl. Camping), Schlafgelegenheiten und Auslastung der Kapazitäten
nach Reisegebieten und Betriebsarten**

Land Reisegebiet ----- Betriebsart	Mai 2025							Jan. bis Mai 2025
	Betriebe			in den Betrieben angebotene Schlafgelegenheiten ¹				durch- schnitt- liche Aus- lastung
	ins- gesamt	darunter geöffnete		ins- gesamt	Verände- rung ge- genüber dem Vor- jahres- monat	durch- schnitt- liche Aus- lastung	nachrichtlich	
		zu- sammen	Verände- rung ge- genüber dem Vor- jahres- monat				maximales Angebot an Schlafge- legenheiten der letzten 13 Monate	
	Anzahl		%	Anzahl	%	Anzahl	%	
	Sachsen-Anhalt							
Betriebe insgesamt	1 132	1 046	-1,3	76 928	0,8	35,4	82 067	27,8
Hotels, Gasthöfe, Pensionen	771	712	-2,9	38 006	0,4	43,2	40 754	32,2
Hotels (ohne Hotels garnis)	393	361	-1,9	27 773	1,5	45,3	29 531	33,6
Hotels garnis	94	87	-1,1	4 649	-0,5	44,6	5 186	34,8
Gasthöfe	77	73	-7,6	1 591	-5,8	34,2	1 661	22,5
Pensionen	207	191	-3,5	3 993	-2,9	30,6	4 376	22,5
Ferienunterkünfte und ähnliche								
Beherbergungsstätten	245	224	3,7	13 628	4,3	32,6	14 494	24,2
Erholungs- und Ferienheime	15	14	7,7	1 049	2,9	40,1	1 081	29,8
Ferienzentren	19	17	6,3	3 364	3,0	36,1	3 561	28,7
Ferienhäuser und Ferien- wohnungen	148	133	3,1	4 700	6,8	28,0	5 150	21,7
Jugendherbergen und Hütten	63	60	3,4	4 515	3,2	33,1	4 702	22,4
Campingplätze	90	84	-1,2	21 356	-0,7	15,2	22 844	8,0
Sonstige tourismusrelevante								
Unterkünfte	26	26	-	3 938	-0,1	78,8	3 975	75,8
Vorsorge- und Reha-Kliniken	14	14	-	3 343	0,1	87,7	3 375	85,2
Schulungsheime	12	12	-	595	-0,8	28,7	600	22,5
	Harz und Harzvorland							
Betriebe zusammen	403	363	-2,4	24 391	-0,9	38,0	26 627	29,9
Hotels, Gasthöfe, Pensionen	259	235	-3,7	12 180	-1,2	47,4	13 353	36,6
Hotels (ohne Hotels garnis)	144	131	-1,5	9 417	-0,8	50,4	10 113	39,6
Hotels garnis	29	27	-	1 019	-0,8	44,3	1 330	31,7
Gasthöfe	25	24	-7,7	508	-3,8	35,3	523	24,1
Pensionen	61	53	-8,6	1 236	-3,1	31,7	1 387	21,8
Ferienunterkünfte und ähnliche								
Beherbergungsstätten	119	106	1,0	6 521	2,6	32,9	7 085	26,1
Erholungs- und Ferienheime	7	7	16,7	433	6,4	41,8	433	31,6
Ferienzentren	11	9	12,5	1 992	5,6	34,7	2 181	32,3
Ferienhäuser und Ferien- wohnungen	76	67	-2,9	2 417	0,3	27,0	2 678	20,0
Jugendherbergen und Hütten	25	23	4,5	1 679	1,7	37,1	1 793	27,2
Campingplätze	19	16	-5,9	4 840	-4,9	15,7	5 336	8,0
Sonstige tourismusrelevante								
Unterkünfte	6	6	-	850	-0,4	71,2	853	66,1
Vorsorge- und Reha-Kliniken	2	2	-
Schulungsheime	4	4	-

¹ Doppelbetten zählen als 2 Schlafgelegenheiten. Für Camping wird 1 Stellplatz in 4 Schlafgelegenheiten umgerechnet.

**Noch 6. Beherbergungsbetriebe (einschl. Camping), Schlafgelegenheiten und Auslastung der Kapazitäten
nach Reisegebieten und Betriebsarten**

Land Reisegebiet ----- Betriebsart	Mai 2025							Jan. bis Mai 2025
	Betriebe			in den Betrieben angebotene Schlafgelegenheiten ¹				durch- schnitt- liche Aus- lastung
	ins- gesamt	darunter geöffnete		ins- gesamt	Verände- rung ge- genüber dem Vor- jahres- monat	durch- schnitt- liche Aus- lastung	nachrichtlich	
		zu- sammen	Verände- rung ge- genüber dem Vor- jahres- monat				maximales Angebot an Schlafge- legenheiten der letzten 13 Monate	
							Anzahl	
Halle, Saale, Unstrut								
Betriebe zusammen	226	212	-0,5	14 439	2,8	37,5	15 221	28,2
Hotels, Gasthöfe, Pensionen	166	154	-1,3	8 180	3,4	41,7	8 868	30,4
Hotels (ohne Hotels garnis)	81	74	1,4	5 547	4,7	42,4	6 043	29,7
Hotels garnis	23	21	-	1 520	2,4	46,6	1 642	38,8
Gasthöfe	18	17	-10,5	377	-6,0	38,9	399	21,2
Pensionen	44	42	-2,3	736	0,8	27,7	784	22,2
Ferienunterkünfte und ähnliche								
Beherbergungsstätten	36	34	3,0
Erholungs- und Ferienheime	2	2	-
Ferienzentren	1	1	-
Ferienhäuser und Ferien- wohnungen	20	18	5,9
Jugendherbergen und Hütten	13	13	-	1 203	2,9	31,3	1 207	20,2
Campingplätze	17	17	-	3 388	0,6	20,2	3 428	9,6
Sonstige tourismusrelevante								
Unterkünfte	7	7	-
Vorsorge- und Reha-Kliniken	4	4	-	712	0,3	77,1	712	74,9
Schulungsheime	3	3	-
Anhalt-Wittenberg								
Betriebe zusammen	169	157	0,6	12 399	2,0	34,5	12 964	25,0
Hotels, Gasthöfe, Pensionen	114	106	-0,9	5 625	3,1	42,7	5 914	29,3
Hotels (ohne Hotels garnis)	54	52	2,0	4 231	7,4	45,5	4 325	31,4
Hotels garnis	15	13	-7,1	561	-8,6	42,8	638	29,6
Gasthöfe	11	10	-9,1	194	-8,9	20,0	213	11,8
Pensionen	34	31	-	639	-7,0	31,3	738	21,0
Ferienunterkünfte und ähnliche								
Beherbergungsstätten	37	34	9,7
Erholungs- und Ferienheime	1	1	-
Ferienzentren	1	1	-
Ferienhäuser und Ferien- wohnungen	24	22	10,0
Jugendherbergen und Hütten	11	10	11,1	794	11,7	36,6	858	23,7
Campingplätze	15	14	-6,7	4 080	-0,1	15,4	4 204	7,1
Sonstige tourismusrelevante								
Unterkünfte	3	3	-
Vorsorge- und Reha-Kliniken	2	2	-
Schulungsheime	1	1	-

¹ Doppelbetten zählen als 2 Schlafgelegenheiten. Für Camping wird 1 Stellplatz in 4 Schlafgelegenheiten umgerechnet.

**Noch 6. Beherbergungsbetriebe (einschl. Camping), Schlafgelegenheiten und Auslastung der Kapazitäten
nach Reisegebieten und Betriebsarten**

Land Reisegebiet ----- Betriebsart	Mai 2025							Jan. bis Mai 2025
	Betriebe			in den Betrieben angebotene Schlafgelegenheiten ¹				durch- schnitt- liche Aus- lastung
	ins- gesamt	darunter geöffnete		ins- gesamt	Verände- rung ge- genüber dem Vor- jahres- monat	durch- schnitt- liche Aus- lastung	nachrichtlich	
		zu- sammen	Verände- rung ge- genüber dem Vor- jahres- monat				maximales Angebot an Schlafge- legenheiten der letzten 13 Monate	
							Anzahl	
Magdeburg, Elbe-Börde-Heide								
Betriebe zusammen	220	210	-1,4	18 228	0,8	32,8	19 196	27,3
Hotels, Gasthöfe, Pensionen	158	151	-2,6	9 530	0,4	40,1	9 749	31,1
Hotels (ohne Hotels garnis)	79	75	-3,8	7 133	1,3	40,8	7 270	31,0
Hotels garnis	20	19	-	1 307	0,1	47,4	1 331	37,9
Gasthöfe	14	14	-6,7	310	-9,6	27,3	310	21,7
Pensionen	45	43	-	780	-2,9	26,3	838	24,0
Ferienunterkünfte und ähnliche								
Beherbergungsstätten	31	29	-	1 512	-	31,5	1 571	21,9
Erholungs- und Ferienheime	4	3	-
Ferienzentren	2	2	-
Ferienhäuser und Ferien- wohnungen	15	14	-	369	-	28,6	394	28,1
Jugendherbergen und Hütten	10	10	-	602	-	29,2	604	18,3
Campingplätze	23	22	4,8	6 072	2,0	14,2	6 728	7,9
Sonstige tourismusrelevante								
Unterkünfte	8	8	-	1 114	-0,2	74,2	1 148	75,9
Vorsorge- und Reha-Kliniken	4	4	-	862	-	87,4	894	90,5
Schulungsheime	4	4	-	252	-0,8	28,8	254	24,8
Altmark								
Betriebe zusammen	114	104	-1,9	7 471	0,3	30,3	8 059	25,9
Hotels, Gasthöfe, Pensionen	74	66	-7,0	2 491	-6,1	40,6	2 870	27,3
Hotels (ohne Hotels garnis)	35	29	-12,1	1 445	-9,0	44,4	1 780	29,4
Hotels garnis	7	7	-	242	-	22,4	245	17,2
Gasthöfe	9	8	-	202	-1,0	46,8	216	33,3
Pensionen	23	22	-4,3	602	-2,6	36,7	629	24,1
Ferienunterkünfte und ähnliche								
Beherbergungsstätten	22	21	16,7
Erholungs- und Ferienheime	1	1	-
Ferienzentren	4	4	-
Ferienhäuser und Ferien- wohnungen	13	12	33,3	541	74,5	36,8	567	26,7
Jugendherbergen und Hütten	4	4	-	237	-1,3	12,1	240	5,8
Campingplätze	16	15	-	2 976	-1,3	10,6	3 148	8,2
Sonstige tourismusrelevante								
Unterkünfte	2	2	-
Vorsorge- und Reha-Kliniken	2	2	-
Schulungsheime	-	-	-	-	-	-	-	-

¹ Doppelbetten zählen als 2 Schlafgelegenheiten. Für Camping wird 1 Stellplatz in 4 Schlafgelegenheiten umgerechnet.

**7. Ankünfte, Übernachtungen und Aufenthaltsdauer der Gäste in Beherbergungsbetrieben (einschl. Camping)
nach Reisegebieten, Betriebsarten und zusammengefassten Gästegruppen**

Land, Reisegebiet ----- Betriebsart ----- Ständiger Wohnsitz der Gäste Deutschland/Ausland	Mai 2025					Januar bis Mai 2025				
	Ankünfte		Übernachtungen		durch- schn. Aufent- halts- dauer	Ankünfte		Übernachtungen		durch- schn. Aufent- halts- dauer
	insge- samt	Veränd. gegen- über Vorj.- monat	insge- samt	Veränd. gegen- über Vorj.- monat		insge- samt	Veränd. gegen- über Vorj.- zeitr.	insge- samt	Veränd. gegen- über Vorj.- zeitr.	
	Anzahl	%	Anzahl	%	Tage	Anzahl	%	Anzahl	%	Tage
Sachsen-Anhalt										
Betriebe insgesamt	354 553	-1,5	842 370	-4,6	2,4	1 195 910	-0,6	2 899 522	-3,0	2,4
Deutschland	331 808	-1,8	794 746	-4,6	2,4	1 115 542	-1,1	2 721 970	-2,7	2,4
Ausland	22 745	3,8	47 624	-4,1	2,1	80 368	6,5	177 552	-8,0	2,2
Hotels, Gasthöfe, Pensionen	264 214	4,5	508 178	1,1	1,9	941 634	1,2	1 806 015	-1,1	1,9
Deutschland	244 237	4,5	470 253	1,4	1,9	869 163	0,8	1 664 138	-0,9	1,9
Ausland	19 977	5,4	37 925	-1,8	1,9	72 471	6,1	141 877	-4,4	2,0
Hotels (ohne Hotels garnis)	200 772	5,4	389 470	3,2	1,9	718 700	0,9	1 385 618	0,5	1,9
Deutschland	185 122	5,3	360 565	2,9	1,9	662 201	0,5	1 279 228	-	1,9
Ausland	15 650	6,2	28 905	7,6	1,8	56 499	6,6	106 390	8,2	1,9
Hotels garnis	38 311	10,1	64 017	0,9	1,7	143 993	9,2	240 683	0,5	1,7
Deutschland	34 789	9,3	58 276	0,2	1,7	131 456	8,5	219 132	-0,1	1,7
Ausland	3 522	18,9	5 741	8,5	1,6	12 537	17,6	21 551	7,0	1,7
Gasthöfe	8 519	-7,3	16 857	-7,4	2,0	25 986	-13,3	50 698	-12,1	2,0
Deutschland	8 310	-5,3	16 423	-5,1	2,0	25 059	-12,9	48 683	-11,4	1,9
Ausland	209	-48,9	434	-51,8	2,1	927	-23,0	2 015	-26,1	2,2
Pensionen	16 612	-9,2	37 834	-13,3	2,3	52 955	-6,4	129 016	-15,0	2,4
Deutschland	16 016	-8,2	34 989	-8,0	2,2	50 447	-5,1	117 095	-6,0	2,3
Ausland	596	-29,8	2 845	-49,1	4,8	2 508	-27,2	11 921	-56,3	4,8

**Noch 7. Ankünfte, Übernachtungen und Aufenthaltsdauer der Gäste in Beherbergungsbetrieben (einschl. Camping)
nach Reisegebieten, Betriebsarten und zusammengefassten Gästegruppen**

Land, Reisegebiet ----- Betriebsart ----- Ständiger Wohnsitz der Gäste Deutschland/Ausland	Mai 2025					Januar bis Mai 2025				
	Ankünfte		Übernachtungen		durch- schn. Aufent- halts- dauer	Ankünfte		Übernachtungen		durch- schn. Aufent- halts- dauer
	insge- samt	Veränd. gegen- über Vorj.- monat	insge- samt	Veränd. gegen- über Vorj.- monat		insge- samt	Veränd. gegen- über Vorj.- zeitr.	insge- samt	Veränd. gegen- über Vorj.- zeitr.	
	Anzahl	%	Anzahl	%	Tage	Anzahl	%	Anzahl	%	Tage
Sachsen-Anhalt										
Ferienunterkünfte u. ähnliche										
Beherbergungsstätten	50 619	-7,3	137 634	-7,1	2,7	160 848	-4,1	457 416	-7,4	2,8
Deutschland	49 155	-7,7	130 863	-6,9	2,7	155 245	-4,8	427 040	-6,1	2,8
Ausland	1 464	7,8	6 771	-10,6	4,6	5 603	19,0	30 376	-22,5	5,4
Erholungs- und Ferienheime	4 991	-12,0	12 937	-7,9	2,6	18 021	-8,9	46 406	-8,0	2,6
Deutschland	4 725	-16,0	12 408	-11,1	2,6	17 677	-10,0	45 649	-8,8	2,6
Ausland	266	466,0	529	462,8	2,0	344	145,7	757	110,3	2,2
Ferienzentren	13 014	-17,4	37 630	-10,7	2,9	42 702	-14,2	124 946	-12,4	2,9
Deutschland	12 906	-17,4	37 288	-10,7	2,9	42 041	-14,6	122 821	-12,7	2,9
Ausland	108	-12,9	342	-9,8	3,2	661	26,9	2 125	8,8	3,2
Ferienhäuser, -wohnungen	13 193	-1,1	40 746	-6,2	3,1	44 149	13,8	142 778	-1,7	3,2
Deutschland	12 479	-1,1	36 171	-6,2	2,9	41 120	13,4	120 469	2,4	2,9
Ausland	714	-1,4	4 575	-6,0	6,4	3 029	19,0	22 309	-19,5	7,4
Jugendherbergen, Hütten	19 421	-2,1	46 321	-4,5	2,4	55 976	-5,8	143 286	-8,0	2,6
Deutschland	19 045	-1,7	44 996	-2,7	2,4	54 407	-6,0	138 101	-5,8	2,5
Ausland	376	-18,8	1 325	-40,7	3,5	1 569	4,5	5 185	-43,4	3,3
Campingplätze	33 267	-28,1	100 368	-27,0	3,0	65 175	-13,3	187 139	-14,3	2,9
Deutschland	31 978	-28,4	97 503	-27,3	3,0	62 972	-13,5	182 078	-14,5	2,9
Ausland	1 289	-17,5	2 865	-15,1	2,2	2 203	-6,9	5 061	-4,6	2,3
Sonstige tourismusrelevante										
Unterkünfte	6 453	2,4	96 190	1,4	14,9	28 253	-5,4	448 952	-0,5	15,9
Deutschland	6 438	2,9	96 127	1,4	14,9	28 162	-5,5	448 714	-0,5	15,9
Ausland	15	-64,3	63	10,5	4,2	91	78,4	238	250,0	2,6
Vorsorge- u. Reha-Kliniken	4 213	0,4	90 905	1,8	21,6	20 222	-1,5	428 889	-0,2	21,2
Deutschland	4 213	0,4	90 905	1,8	21,6	20 222	-1,5	428 889	-0,2	21,2
Ausland	-	-	-	-	-	-	-	-	-	-
Schulungsheime	2 240	6,6	5 285	-6,2	2,4	8 031	-13,9	20 063	-7,2	2,5
Deutschland	2 225	8,0	5 222	-6,4	2,3	7 940	-14,4	19 825	-8,0	2,5
Ausland	15	-64,3	63	10,5	4,2	91	78,4	238	250,0	2,6

**Noch 7. Ankünfte, Übernachtungen und Aufenthaltsdauer der Gäste in Beherbergungsbetrieben (einschl. Camping)
nach Reisegebieten, Betriebsarten und zusammengefassten Gästegruppen**

Land, Reisegebiet ----- Betriebsart ----- Ständiger Wohnsitz der Gäste Deutschland/Ausland	Mai 2025					Januar bis Mai 2025				
	Ankünfte		Übernachtungen		durch- schn. Aufent- halts- dauer	Ankünfte		Übernachtungen		durch- schn. Aufent- halts- dauer
	insge- samt	Veränd. gegen- über Vorj.- monat	insge- samt	Veränd. gegen- über Vorj.- monat		insge- samt	Veränd. gegen- über Vorj.- zeitr.	insge- samt	Veränd. gegen- über Vorj.- zeitr.	
	Anzahl	%	Anzahl	%	Tage	Anzahl	%	Anzahl	%	Tage
Harz und Harzvorland										
Betriebe zusammen	108 279	-7,3	287 315	-8,4	2,7	389 730	-2,2	1 030 524	-3,2	2,6
Deutschland	104 220	-7,5	276 952	-8,6	2,7	377 434	-2,3	1 000 629	-3,1	2,7
Ausland	4 059	-3,3	10 363	-3,2	2,6	12 296	0,7	29 895	-4,9	2,4
Hotels, Gasthöfe, Pensionen	75 747	-3,1	178 469	-3,5	2,4	285 823	0,8	656 215	1,2	2,3
Deutschland	72 686	-3,1	170 943	-3,8	2,4	275 465	0,7	632 608	0,9	2,3
Ausland	3 061	-2,6	7 526	3,4	2,5	10 358	5,3	23 607	8,7	2,3
Hotels (ohne Hotels garnis)	62 020	-1,1	147 085	-1,7	2,4	239 413	2,1	554 572	2,7	2,3
Deutschland	59 501	-1,1	140 841	-2,0	2,4	230 788	1,8	534 853	2,3	2,3
Ausland	2 519	0,2	6 244	7,1	2,5	8 625	9,8	19 719	15,7	2,3
Hotels garnis	6 088	-10,4	13 710	-9,7	2,3	22 109	-4,8	46 957	-6,3	2,1
Deutschland	5 772	-10,6	12 961	-10,9	2,2	21 193	-4,1	44 971	-6,3	2,1
Ausland	316	-4,8	749	17,2	2,4	916	-17,4	1 986	-6,0	2,2
Gasthöfe	2 553	-17,8	5 553	-20,9	2,2	7 665	-15,2	15 977	-17,3	2,1
Deutschland	2 473	-16,8	5 377	-19,7	2,2	7 377	-15,3	15 374	-17,1	2,1
Ausland	80	-39,8	176	-45,7	2,2	288	-11,7	603	-20,4	2,1
Pensionen	5 086	-8,2	12 121	-7,6	2,4	16 636	-	38 709	-1,4	2,3
Deutschland	4 940	-8,1	11 764	-6,8	2,4	16 107	0,1	37 410	-0,1	2,3
Ausland	146	-10,4	357	-26,7	2,4	529	-3,1	1 299	-27,8	2,5

[illegible]

**Noch 7. Ankünfte, Übernachtungen und Aufenthaltsdauer der Gäste in Beherbergungsbetrieben (einschl. Camping)
nach Reisegebieten, Betriebsarten und zusammengefassten Gästegruppen**

Land, Reisegebiet ----- Betriebsart ----- Ständiger Wohnsitz der Gäste Deutschland/Ausland	Mai 2025					Januar bis Mai 2025				
	Ankünfte		Übernachtungen		durch- schn. Aufent- halts- dauer	Ankünfte		Übernachtungen		durch- schn. Aufent- halts- dauer
	insge- samt	Veränd. gegen- über Vorj.- monat	insge- samt	Veränd. gegen- über Vorj.- monat		insge- samt	Veränd. gegen- über Vorj.- zeitr.	insge- samt	Veränd. gegen- über Vorj.- zeitr.	
	Anzahl	%	Anzahl	%	Tage	Anzahl	%	Anzahl	%	Tage
Halle, Saale, Unstrut										
Betriebe zusammen	78 937	5,1	166 582	0,1	2,1	262 498	5,4	556 730	-0,1	2,1
Deutschland	72 941	4,9	154 671	-0,1	2,1	239 714	4,2	509 228	-0,4	2,1
Ausland	5 996	7,8	11 911	1,8	2,0	22 784	19,8	47 502	3,1	2,1
Hotels, Gasthöfe, Pensionen	62 143	12,8	105 441	5,9	1,7	217 772	7,0	367 342	1,1	1,7
Deutschland	56 742	13,5	95 984	7,3	1,7	196 891	6,1	329 442	1,8	1,7
Ausland	5 401	6,0	9 457	-6,4	1,8	20 881	16,5	37 900	-4,6	1,8
Hotels (ohne Hotels garnis)	42 264	9,9	72 611	7,9	1,7	144 901	1,5	244 453	-0,2	1,7
Deutschland	38 328	10,9	65 856	9,2	1,7	129 775	0,5	218 313	-0,1	1,7
Ausland	3 936	1,4	6 755	-3,2	1,7	15 126	11,0	26 140	-1,3	1,7
Hotels garnis	14 737	31,0	21 974	9,7	1,5	56 753	32,4	88 290	15,0	1,6
Deutschland	13 356	31,0	19 741	9,8	1,5	51 599	31,2	79 016	14,3	1,5
Ausland	1 381	30,4	2 233	9,6	1,6	5 154	45,3	9 274	21,1	1,8
Gasthöfe	2 143	-0,8	4 546	-0,5	2,1	6 026	-13,7	11 613	-13,1	1,9
Deutschland	2 124	0,1	4 490	1,8	2,1	5 894	-13,4	11 240	-12,2	1,9
Ausland	19	-51,3	56	-64,3	2,9	132	-24,1	373	-34,0	2,8
Pensionen	2 999	-7,2	6 310	-17,6	2,1	10 092	-7,2	22 986	-18,5	2,3
Deutschland	2 934	-5,8	5 897	-12,4	2,0	9 623	-6,6	20 873	-9,9	2,2
Ausland	65	-43,5	413	-55,6	6,4	469	-18,0	2 113	-58,0	4,5

[illegible]

**Noch 7. Ankünfte, Übernachtungen und Aufenthaltsdauer der Gäste in Beherbergungsbetrieben (einschl. Camping)
nach Reisegebieten, Betriebsarten und zusammengefassten Gästegruppen**

Land, Reisegebiet ----- Betriebsart ----- Ständiger Wohnsitz der Gäste Deutschland/Ausland	Mai 2025					Januar bis Mai 2025				
	Ankünfte		Übernachtungen		durch- schn. Aufent- halts- dauer	Ankünfte		Übernachtungen		durch- schn. Aufent- halts- dauer
	insge- samt	Veränd. gegen- über Vorj.- monat	insge- samt	Veränd. gegen- über Vorj.- monat		insge- samt	Veränd. gegen- über Vorj.- zeitr.	insge- samt	Veränd. gegen- über Vorj.- zeitr.	
Anzahl	%	Anzahl	%	Tage	Anzahl	%	Anzahl	%	Tage	
	Anhalt-Wittenberg									
Betriebe zusammen	56 931	0,3	132 676	-3,4	2,3	169 627	-1,4	417 699	-3,4	2,5
Deutschland	52 392	-0,3	123 880	-4,0	2,4	154 664	-1,4	384 015	-4,3	2,5
Ausland	4 539	8,4	8 796	4,6	1,9	14 963	-1,1	33 684	9,0	2,3
Hotels, Gasthöfe, Pensionen	42 064	7,8	74 530	4,7	1,8	133 893	0,6	238 938	0,2	1,8
Deutschland	38 003	7,9	67 350	4,9	1,8	120 225	1,1	211 676	-0,5	1,8
Ausland	4 061	7,6	7 180	3,0	1,8	13 668	-3,9	27 262	5,4	2,0
Hotels (ohne Hotels garnis)	34 792	11,3	59 687	7,7	1,7	111 935	3,4	191 255	3,8	1,7
Deutschland	31 329	11,5	53 946	7,2	1,7	100 742	4,1	170 382	2,6	1,7
Ausland	3 463	9,1	5 741	12,4	1,7	11 193	-2,5	20 873	15,4	1,9
Hotels garnis	4 155	2,7	7 449	7,9	1,8	13 452	-6,8	24 872	-5,9	1,8
Deutschland	3 713	1,8	6 831	8,7	1,8	11 652	-6,9	21 965	-5,2	1,9
Ausland	442	10,8	618	-	1,4	1 800	-6,5	2 907	-11,2	1,6
Gasthöfe	746	-12,9	1 203	-11,5	1,6	2 183	-19,9	3 438	-24,1	1,6
Deutschland	722	-11,5	1 155	-9,0	1,6	2 115	-17,3	3 280	-19,4	1,6
Ausland	24	-40,0	48	-47,3	2,0	68	-59,0	158	-65,7	2,3
Pensionen	2 371	-16,2	6 191	-17,5	2,6	6 323	-18,0	19 373	-17,0	3,1
Deutschland	2 239	-16,1	5 418	-14,7	2,4	5 716	-19,0	16 049	-16,8	2,8
Ausland	132	-18,0	773	-33,0	5,9	607	-6,6	3 324	-17,7	5,5

[illegible]

**Noch 7. Ankünfte, Übernachtungen und Aufenthaltsdauer der Gäste in Beherbergungsbetrieben (einschl. Camping)
nach Reisegebieten, Betriebsarten und zusammengefassten Gästegruppen**

Land, Reisegebiet ----- Betriebsart ----- Ständiger Wohnsitz der Gäste Deutschland/Ausland	Mai 2025					Januar bis Mai 2025				
	Ankünfte		Übernachtungen		durch- schn. Aufent- halts- dauer	Ankünfte		Übernachtungen		durch- schn. Aufent- halts- dauer
	insge- samt	Veränd. gegen- über Vorj.- monat	insge- samt	Veränd. gegen- über Vorj.- monat		insge- samt	Veränd. gegen- über Vorj.- zeitr.	insge- samt	Veränd. gegen- über Vorj.- zeitr.	
	Anzahl	%	Anzahl	%	Tage	Anzahl	%	Anzahl	%	Tage
Magdeburg, Elbe-Börde-Heide										
Betriebe zusammen	82 923	2,7	185 554	-1,2	2,2	293 566	-1,2	669 506	-4,1	2,3
Deutschland	75 601	2,6	171 474	-0,3	2,3	266 281	-1,8	613 019	-2,5	2,3
Ausland	7 322	3,4	14 080	-11,3	1,9	27 285	5,5	56 487	-18,8	2,1
Hotels, Gasthöfe, Pensionen	67 385	8,2	118 400	5,6	1,8	250 876	-	443 082	-3,9	1,8
Deutschland	60 555	8,0	106 032	6,6	1,8	225 655	-0,8	395 845	-3,1	1,8
Ausland	6 830	9,7	12 368	-2,1	1,8	25 221	7,0	47 237	-10,5	1,9
Hotels (ohne Hotels garnis)	50 668	9,3	90 202	9,2	1,8	186 978	-0,1	331 234	-1,4	1,8
Deutschland	45 294	8,9	80 662	8,4	1,8	166 901	-1,1	294 471	-2,7	1,8
Ausland	5 374	12,6	9 540	16,5	1,8	20 077	8,1	36 763	10,4	1,8
Hotels garnis	12 433	8,3	19 205	-	1,5	48 139	1,7	74 435	-5,2	1,5
Deutschland	11 122	7,6	17 164	-0,5	1,5	43 705	0,5	67 418	-6,2	1,5
Ausland	1 311	15,0	2 041	4,6	1,6	4 434	16,1	7 017	5,6	1,6
Gasthöfe	1 460	2,4	2 626	8,6	1,8	4 802	-8,5	9 891	-4,7	2,1
Deutschland	1 408	8,6	2 547	16,1	1,8	4 569	-7,9	9 465	-3,8	2,1
Ausland	52	-59,7	79	-65,0	1,5	233	-19,4	426	-21,0	1,8
Pensionen	2 824	-6,7	6 367	-18,7	2,3	10 957	-1,6	27 522	-24,1	2,5
Deutschland	2 731	-3,8	5 659	1,8	2,1	10 480	2,2	24 491	2,3	2,3
Ausland	93	-50,3	708	-68,8	7,6	477	-45,9	3 031	-75,3	6,4

**Noch 7. Ankünfte, Übernachtungen und Aufenthaltsdauer der Gäste in Beherbergungsbetrieben (einschl. Camping)
nach Reisegebieten, Betriebsarten und zusammengefassten Gästegruppen**

Land, Reisegebiet ----- Betriebsart ----- Ständiger Wohnsitz der Gäste Deutschland/Ausland	Mai 2025					Januar bis Mai 2025				
	Ankünfte		Übernachtungen		durch- schn. Aufent- halts- dauer	Ankünfte		Übernachtungen		durch- schn. Aufent- halts- dauer
	insge- samt	Veränd. gegen- über Vorj.- monat	insge- samt	Veränd. gegen- über Vorj.- monat		insge- samt	Veränd. gegen- über Vorj.- zeitr.	insge- samt	Veränd. gegen- über Vorj.- zeitr.	
	Anzahl	%	Anzahl	%	Tage	Anzahl	%	Anzahl	%	Tage
Magdeburg, Elbe-Börde-Heide										
Ferienunterkünfte u. ähnliche										
Beherbergungsstätten	5 297	-11,8	14 749	-3,8	2,8	16 843	-10,3	48 156	-16,1	2,9
Deutschland	5 153	-7,7	13 838	7,6	2,7	15 545	-9,4	40 675	-3,5	2,6
Ausland	144	-66,2	911	-63,0	6,3	1 298	-19,9	7 481	-50,9	5,8
Erholungs- und Ferienheime
Deutschland
Ausland
Ferienzentren
Deutschland
Ausland
Ferienhäuser, -wohnungen	914	-21,1	3 266	-20,6	3,6	4 456	-3,8	14 424	-31,4	3,2
Deutschland	792	-6,9	2 416	26,4	3,1	3 557	3,8	8 214	12,5	2,3
Ausland	122	-60,3	850	-61,4	7,0	899	-25,3	6 210	-54,8	6,9
Jugendherbergen, Hütten	2 558	-8,5	5 457	-4,1	2,1	7 175	-12,2	15 830	-12,6	2,2
Deutschland	2 542	-5,4	5 409	-0,8	2,1	6 838	-12,7	14 771	-12,9	2,2
Ausland	16	-85,3	48	-79,8	3,0	337	-2,0	1 059	-7,3	3,1
Campingplätze	8 257	-22,1	26 797	-19,4	3,2	17 422	-5,7	51 130	-6,7	2,9
Deutschland	7 924	-22,5	26 059	-19,9	3,3	16 747	-6,2	49 599	-7,1	3,0
Ausland	333	-13,3	738	2,2	2,2	675	6,3	1 531	5,2	2,3
Sonstige tourismusrelevante										
Unterkünfte	1 984	7,2	25 608	-5,8	12,9	8 425	-4,9	127 138	1,7	15,1
Deutschland	1 969	8,8	25 545	-5,8	13,0	8 334	-5,4	126 900	1,6	15,2
Ausland	15	-64,3	63	10,5	4,2	91	78,4	238	250,0	2,6
Vorsorge- u. Reha-Kliniken	884	-5,7	23 357	-4,0	26,4	4 509	-2,6	117 859	2,4	26,1
Deutschland	884	-5,7	23 357	-4,0	26,4	4 509	-2,6	117 859	2,4	26,1
Ausland	-	-	-	-	-	-	-	-	-	-
Schulungsheime	1 100	20,4	2 251	-21,1	2,0	3 916	-7,4	9 279	-6,1	2,4
Deutschland	1 085	24,4	2 188	-21,7	2,0	3 825	-8,5	9 041	-7,8	2,4
Ausland	15	-64,3	63	10,5	4,2	91	78,4	238	250,0	2,6

**Noch 7. Ankünfte, Übernachtungen und Aufenthaltsdauer der Gäste in Beherbergungsbetrieben (einschl. Camping)
nach Reisegebieten, Betriebsarten und zusammengefassten Gästegruppen**

Land, Reisegebiet ----- Betriebsart ----- Ständiger Wohnsitz der Gäste Deutschland/Ausland	Mai 2025					Januar bis Mai 2025				
	Ankünfte		Übernachtungen		durch- schn. Aufent- halts- dauer	Ankünfte		Übernachtungen		durch- schn. Aufent- halts- dauer
	insge- samt	Veränd. gegen- über Vorj.- monat	insge- samt	Veränd. gegen- über Vorj.- monat		insge- samt	Veränd. gegen- über Vorj.- zeitr.	insge- samt	Veränd. gegen- über Vorj.- zeitr.	
	Anzahl	%	Anzahl	%	Tage	Anzahl	%	Anzahl	%	Tage
Altmark										
Betriebe zusammen	27 483	-9,8	70 243	-9,5	2,6	80 489	-7,3	225 063	-5,7	2,8
Deutschland	26 654	-9,9	67 769	-9,2	2,5	77 449	-7,4	215 079	-3,8	2,8
Ausland	829	-6,6	2 474	-15,9	3,0	3 040	-5,2	9 984	-33,8	3,3
Hotels, Gasthöfe, Pensionen	16 875	-7,5	31 338	-10,0	1,9	53 270	-10,6	100 438	-13,0	1,9
Deutschland	16 251	-7,2	29 944	-9,7	1,8	50 927	-10,4	94 567	-11,7	1,9
Ausland	624	-12,7	1 394	-15,4	2,2	2 343	-15,9	5 871	-30,0	2,5
Hotels (ohne Hotels garnis)	11 028	-5,6	19 885	-11,0	1,8	35 473	-9,9	64 104	-12,2	1,8
Deutschland	10 670	-5,5	19 260	-10,7	1,8	33 995	-10,3	61 209	-12,0	1,8
Ausland	358	-8,4	625	-17,4	1,7	1 478	-0,1	2 895	-15,9	2,0
Hotels garnis	898	-27,3	1 679	-21,2	1,9	3 540	-10,9	6 129	-19,3	1,7
Deutschland	826	-31,3	1 579	-24,4	1,9	3 307	-10,9	5 762	-19,3	1,7
Ausland	72	118,2	100	132,6	1,4	233	-10,7	367	-19,7	1,6
Gasthöfe	1 617	-1,4	2 929	3,5	1,8	5 310	-11,5	9 779	-2,9	1,8
Deutschland	1 583	0,7	2 854	4,6	1,8	5 104	-11,3	9 324	-3,5	1,8
Ausland	34	-50,0	75	-27,2	2,2	206	-17,3	455	12,9	2,2
Pensionen	3 332	-9,4	6 845	-8,8	2,1	8 947	-12,7	20 426	-17,6	2,3
Deutschland	3 172	-8,1	6 251	-7,6	2,0	8 521	-9,9	18 272	-11,7	2,1
Ausland	160	-28,3	594	-20,2	3,7	426	-46,4	2 154	-47,3	5,1

**Noch 7. Ankünfte, Übernachtungen und Aufenthaltsdauer der Gäste in Beherbergungsbetrieben (einschl. Camping)
nach Reisegebieten, Betriebsarten und zusammengefassten Gästegruppen**

[illegible]

**8. Ankünfte, Übernachtungen und Aufenthaltsdauer der Gäste in Beherbergungsbetrieben (einschl. Camping)
nach Reisegebieten und Herkunftsländern**

Land Reisegebiet ----- Herkunftsland	Mai 25					Januar bis Mai 2025				
	Ankünfte		Übernachtungen		durch- schn. Aufent- halts- dauer	Ankünfte		Übernachtungen		durch- schn. Aufent- halts- dauer
	insge- sammt	Veränd. gegen- über Vorj.- monat	insge- sammt	Veränd. gegen- über Vorj.- monat		insge- sammt	Veränd. gegen- über Vorj.- zeitr.	insge- sammt	Veränd. gegen- über Vorj.- zeitr.	
	Anzahl	%	Anzahl	%		Anzahl	%	Anzahl	%	
Insgesamt	354 553	-1,5	842 370	-4,6	2,4	1 195 910	-0,6	2 899 522	-3,0	2,4
Deutschland	331 808	-1,8	794 746	-4,6	2,4	1 115 542	-1,1	2 721 970	-2,7	2,4
Ausland	22 745	3,8	47 624	-4,1	2,1	80 368	6,5	177 552	-8,0	2,2
Europa	19 512	-0,1	41 994	-6,9	2,2	69 524	2,9	158 165	-11,0	2,3
Belgien	779	30,9	1 304	36,8	1,7	2 159	8,2	4 064	12,7	1,9
Bulgarien	67	-10,7	109	-62,5	1,6	360	5,9	897	-36,5	2,5
Dänemark	1 747	-2,6	3 636	-0,5	2,1	6 287	-1,9	11 753	-4,8	1,9
Estland	72	71,4	102	15,9	1,4	226	45,8	421	29,1	1,9
Finnland	294	8,9	577	29,4	2,0	794	0,3	1 717	11,8	2,2
Frankreich	699	36,3	1 825	127,0	2,6	2 341	28,8	4 999	50,6	2,1
Griechenland	41	-16,3	71	-18,4	1,7	181	-33,2	390	-18,9	2,2
Irland	57	-12,3	106	1,0	1,9	384	19,3	754	18,6	2,0
Island	20	5,3	33	26,9	1,7	43	-50,6	70	-49,3	1,6
Italien	552	16,5	1 016	7,9	1,8	2 263	7,1	4 703	20,0	2,1
Kroatien	81	-	514	62,7	6,3	336	12,0	1 714	21,9	5,1
Lettland	110	197,3	147	129,7	1,3	318	19,1	694	4,4	2,2
Litauen	130	-42,2	215	-54,9	1,7	506	-33,6	972	-31,0	1,9
Luxemburg	89	56,1	198	73,7	2,2	260	3,6	474	15,3	1,8
Malta	5	-	7	-	1,4	11	10,0	20	-28,6	1,8
Niederlande	3 391	-15,2	6 500	-16,9	1,9	11 009	3,2	21 624	6,8	2,0
Norwegen	206	-7,2	285	-14,9	1,4	632	-11,2	934	-19,7	1,5
Österreich	1 613	13,0	2 894	5,5	1,8	5 039	8,6	9 701	-5,9	1,9
Polen	2 355	-20,3	6 467	-35,2	2,7	11 736	-2,6	36 557	-31,3	3,1
Portugal	78	1,3	553	-27,0	7,1	419	-3,0	3 076	20,6	7,3
Rumänien	219	11,7	913	22,9	4,2	1 015	15,9	3 501	-16,6	3,4
Russische Föderation	25	-47,9	43	-53,3	1,7	161	-25,5	232	-51,0	1,4
Schweden	1 062	34,1	1 813	30,7	1,7	2 939	14,6	4 504	4,7	1,5
Schweiz	1 560	1,1	2 892	-2,5	1,9	4 258	0,4	8 262	1,1	1,9
Slowakei	324	-10,2	1 418	-6,0	4,4	1 377	-4,6	5 667	3,6	4,1
Slowenien	96	-26,2	273	-46,4	2,8	339	-25,2	1 497	-46,5	4,4
Spanien	348	22,5	693	-38,0	2,0	1 184	10,9	2 486	-47,5	2,1
Tschechische Republik	759	10,6	1 791	12,4	2,4	2 740	-1,5	6 343	-18,6	2,3
Türkei	83	38,3	126	-28,8	1,5	335	-1,2	647	-9,4	1,9
Ukraine	221	-36,3	565	-17,0	2,6	1 300	-15,4	2 449	-30,6	1,9
Ungarn	181	-3,7	396	-40,3	2,2	831	7,2	1 913	-42,6	2,3
Vereinigtes Königreich	862	0,8	1 881	25,5	2,2	2 926	2,0	5 582	5,2	1,9
Zypern	13	333,3	15	275,0	1,2	46	91,7	59	73,5	1,3
Sonstige europäische Länder	1 373	30,3	2 616	22,1	1,9	4 769	20,2	9 489	21,2	2,0

**Noch 8. Ankünfte, Übernachtungen und Aufenthaltsdauer der Gäste in Beherbergungsbetrieben (einschl. Camping)
nach Reisegebieten und Herkunftsländern**

Land Reisegebiet ----- Herkunftsland	Mai 25					Januar bis Mai 2025				
	Ankünfte		Übernachtungen		durch- schn. Aufent- halts- dauer	Ankünfte		Übernachtungen		durch- schn. Aufent- halts- dauer
	insge- samt	Veränd. gegen- über Vorj.- monat	insge- samt	Veränd. gegen- über Vorj.- monat		insge- samt	Veränd. gegen- über Vorj.- zeitr.	insge- samt	Veränd. gegen- über Vorj.- zeitr.	
	Anzahl	%	Anzahl	%	Tage	Anzahl	%	Anzahl	%	Tage
Sachsen-Anhalt										
Afrika	68	19,3	117	-47,1	1,7	360	27,7	602	-17,2	1,7
Südafrika	15	**	20	900,0	1,3	23	-8,0	35	-50,0	1,5
Sonstige afrikanische Länder	53	-5,4	97	-55,7	1,8	337	31,1	567	-13,7	1,7
Asien	887	35,6	1 394	39,7	1,6	3 532	39,1	6 680	42,7	1,9
Arabische Golfstaaten	44	144,4	73	160,7	1,7	213	46,9	381	7,9	1,8
China (einschl. Hongkong)	190	26,7	377	79,5	2,0	873	48,5	1 708	44,3	2,0
Indien	33	-25,0	52	-24,6	1,6	172	9,6	498	36,1	2,9
Israel	43	-4,4	78	-19,6	1,8	178	42,4	311	14,8	1,7
Japan	111	141,3	152	105,4	1,4	354	40,5	549	19,6	1,6
Korea, Republik	294	250,0	333	211,2	1,1	566	15,5	845	38,1	1,5
Taiwan	15	-31,8	39	56,0	2,6	105	59,1	154	81,2	1,5
Sonstige asiatische Länder	157	-35,9	290	-25,3	1,8	1 071	49,6	2 234	65,2	2,1
Amerika	1 381	13,7	2 765	8,0	2,0	3 930	13,8	7 526	7,6	1,9
Kanada	108	-10,7	233	-4,9	2,2	304	0,3	707	5,8	2,3
Vereinigte Staaten	1 074	16,2	1 995	1,7	1,9	2 997	18,7	5 597	14,6	1,9
Sonstige nordamerik. Länder	2	100,0	6	200,0	3,0	10	-81,5	20	-80,4	2,0
Mittelamerika/Karibik	52	-30,7	111	-46,1	2,1	225	11,4	384	-14,5	1,7
Brasilien	65	47,7	207	179,7	3,2	214	26,6	447	17,3	2,1
Sonstige südamerik. Länder	80	60,0	213	195,8	2,7	180	-10,0	371	-27,1	2,1
Australien, Ozeanien	129	13,2	220	21,5	1,7	333	-21,1	577	-23,1	1,7
Australien	110	11,1	187	19,9	1,7	283	-24,5	493	-23,4	1,7
Neuseeland, Ozeanien	19	26,7	33	32,0	1,7	50	6,4	84	-20,8	1,7
Ohne Angaben	768	117,6	1 134	90,9	1,5	2 689	122,4	4 002	92,2	1,5

**Noch 8. Ankünfte, Übernachtungen und Aufenthaltsdauer der Gäste in Beherbergungsbetrieben (einschl. Camping)
nach Reisegebieten und Herkunftsländern**

Land Reisegebiet ----- Herkunftsland	Mai 25					Januar bis Mai 2025				
	Ankünfte		Übernachtungen		durch- schn. Aufent- halts- dauer	Ankünfte		Übernachtungen		durch- schn. Aufent- halts- dauer
	insge- samt	Veränd. gegen- über Vorj.- monat	insge- samt	Veränd. gegen- über Vorj.- monat		insge- samt	Veränd. gegen- über Vorj.- zeitr.	insge- samt	Veränd. gegen- über Vorj.- zeitr.	
	Harz und Harzvorland									
Zusammen	108 279	-7,3	287 315	-8,4	2,7	389 730	-2,2	1 030 524	-3,2	2,6
Deutschland	104 220	-7,5	276 952	-8,6	2,7	377 434	-2,3	1 000 629	-3,1	2,7
Ausland	4 059	-3,3	10 363	-3,2	2,6	12 296	0,7	29 895	-4,9	2,4
Europa	3 608	-4,7	9 328	-5,8	2,6	10 649	-0,9	26 373	-6,9	2,5
Belgien	142	-2,1	304	10,1	2,1	287	-19,6	601	-24,0	2,1
Bulgarien	4	-	10	-	2,5	31	416,7	68	871,4	2,2
Dänemark	680	-7,9	1 960	-1,5	2,9	1 568	-19,4	4 437	-18,0	2,8
Estland	7	600,0	7	600,0	1,0	18	-10,0	23	-43,9	1,3
Finnland	41	36,7	51	21,4	1,2	80	19,4	107	-3,6	1,3
Frankreich	49	-5,8	90	8,4	1,8	191	-10,3	397	4,2	2,1
Griechenland	5	25,0	8	-55,6	1,6	19	58,3	37	8,8	1,9
Irland	5	-50,0	9	-25,0	1,8	33	10,0	84	86,7	2,5
Island	5	150,0	6	200,0	1,2	5	-16,7	6	-64,7	1,2
Italien	38	-28,3	85	9,0	2,2	220	14,0	453	11,0	2,1
Kroatien	12	-	86	-	7,2	21	110,0	188	**	9,0
Lettland	13	225,0	19	216,7	1,5	31	-32,6	99	-25,0	3,2
Litauen	9	-18,2	13	-86,6	1,4	41	-2,4	199	-22,3	4,9
Luxemburg	30	100,0	72	111,8	2,4	56	12,0	125	22,5	2,2
Malta	-	-	-	-	-	1	-80,0	3	-82,4	3,0
Niederlande	866	-28,0	2 481	-17,9	2,9	2 633	-5,4	7 007	0,9	2,7
Norwegen	28	-	33	-40,0	1,2	84	-26,3	138	-37,0	1,6
Österreich	283	38,7	766	59,3	2,7	762	17,4	1 873	21,8	2,5
Polen	204	-10,1	543	-7,2	2,7	786	-12,4	2 001	-8,5	2,5
Portugal	11	-35,3	18	-91,9	1,6	54	80,0	94	-60,8	1,7
Rumänien	11	-35,3	66	43,5	6,0	32	-67,7	185	-53,5	5,8
Russische Föderation	5	-66,7	7	-66,7	1,4	48	9,1	71	9,2	1,5
Schweden	137	-17,5	252	-23,6	1,8	305	-2,2	578	-8,0	1,9
Schweiz	325	6,2	752	9,1	2,3	1 039	14,3	2 400	23,5	2,3
Slowakei	12	-86,5	64	-79,3	5,3	124	-57,1	329	-58,0	2,7
Slowenien	4	-	6	-45,5	1,5	24	-22,6	51	-66,2	2,1
Spanien	49	-15,5	89	-84,6	1,8	150	-18,5	347	-86,0	2,3
Tschechische Republik	88	6,0	159	-10,7	1,8	337	23,9	620	16,5	1,8
Türkei	2	-33,3	4	-80,0	2,0	46	-2,1	100	-5,7	2,2
Ukraine	20	-44,4	49	-32,9	2,5	81	-57,1	128	-61,6	1,6
Ungarn	19	58,3	45	50,0	2,4	50	8,7	120	13,2	2,4
Vereinigtes Königreich	211	8,2	686	42,6	3,3	589	9,3	1 693	21,5	2,9
Zypern	-	-100,0	-	-100,0	-	7	16,7	14	100,0	2,0
Sonstige europäische Länder	293	405,2	588	370,4	2,0	896	200,7	1 797	248,3	2,0

**Noch 8. Ankünfte, Übernachtungen und Aufenthaltsdauer der Gäste in Beherbergungsbetrieben (einschl. Camping)
nach Reisegebieten und Herkunftsländern**

Land Reisegebiet ----- Herkunftsland	Mai 25					Januar bis Mai 2025				
	Ankünfte		Übernachtungen		durch- schn. Aufent- halts- dauer	Ankünfte		Übernachtungen		durch- schn. Aufent- halts- dauer
	insge- samt	Veränd. gegen- über Vorj.- monat	insge- samt	Veränd. gegen- über Vorj.- monat		insge- samt	Veränd. gegen- über Vorj.- zeitr.	insge- samt	Veränd. gegen- über Vorj.- zeitr.	
	Anzahl	%	Anzahl	%	Tage	Anzahl	%	Anzahl	%	Tage
Harz und Harzvorland										
Afrika	2	-60,0	4	-42,9	2,0	27	35,0	56	33,3	2,1
Südafrika	-	-	-	-	-	3	-57,1	5	-75,0	1,7
Sonstige afrikanische Länder	2	-60,0	4	-42,9	2,0	24	84,6	51	131,8	2,1
Asien	108	36,7	277	125,2	2,6	459	27,5	1 028	17,8	2,2
Arabische Golfstaaten	3	-66,7	5	-68,8	1,7	13	-55,2	24	-70,7	1,8
China (einschl. Hongkong)	34	183,3	144	**	4,2	147	54,7	432	34,6	2,9
Indien	5	-16,7	7	-50,0	1,4	26	-7,1	37	-44,8	1,4
Israel	17	-5,6	25	4,2	1,5	59	51,3	94	-3,1	1,6
Japan	20	53,8	35	75,0	1,8	72	35,8	175	73,3	2,4
Korea, Republik	8	-27,3	12	-14,3	1,5	22	-38,9	44	-26,7	2,0
Taiwan	12	**	27	**	2,3	43	79,2	60	76,5	1,4
Sonstige asiatische Länder	9	-	22	10,0	2,4	77	37,5	162	45,9	2,1
Amerika	209	4,0	520	19,3	2,5	618	0,8	1 410	14,4	2,3
Kanada	25	-21,9	53	-17,2	2,1	47	-45,3	100	-42,5	2,1
Vereinigte Staaten	153	4,8	394	16,6	2,6	478	16,3	1 131	34,0	2,4
Sonstige nordamerik. Länder	-	-	-	-	-	5	150,0	11	83,3	2,2
Mittelamerika/Karibik	12	500,0	32	966,7	2,7	33	22,2	65	27,5	2,0
Brasilien	16	6,7	34	61,9	2,1	34	-24,4	69	-4,2	2,0
Sonstige südamerik. Länder	3	-50,0	7	-30,0	2,3	21	-50,0	34	-60,5	1,6
Australien, Ozeanien	35	12,9	73	9,0	2,1	75	-6,3	144	-18,2	1,9
Australien	32	10,3	69	11,3	2,2	63	-16,0	123	-24,5	2,0
Neuseeland, Ozeanien	3	50,0	4	-20,0	1,3	12	140,0	21	61,5	1,8
Ohne Angaben	97	3,2	161	-10,1	1,7	468	17,9	884	12,8	1,9

**Noch 8. Ankünfte, Übernachtungen und Aufenthaltsdauer der Gäste in Beherbergungsbetrieben (einschl. Camping)
nach Reisegebieten und Herkunftsländern**

Land Reisegebiet ----- Herkunftsland	Mai 25					Januar bis Mai 2025				
	Ankünfte		Übernachtungen		durch- schn. Aufent- halts- dauer	Ankünfte		Übernachtungen		durch- schn. Aufent- halts- dauer
	insge- samt	Veränd. gegen- über Vorj.- monat	insge- samt	Veränd. gegen- über Vorj.- monat		insge- samt	Veränd. gegen- über Vorj.- zeitr.	insge- samt	Veränd. gegen- über Vorj.- zeitr.	
	Halle, Saale, Unstrut									
Zusammen	78 937	5,1	166 582	0,1	2,1	262 498	5,4	556 730	-0,1	2,1
Deutschland	72 941	4,9	154 671	-0,1	2,1	239 714	4,2	509 228	-0,4	2,1
Ausland	5 996	7,8	11 911	1,8	2,0	22 784	19,8	47 502	3,1	2,1
Europa	5 392	7,2	10 755	1,5	2,0	19 873	16,5	41 986	-0,7	2,1
Belgien	341	65,5	595	95,1	1,7	754	42,0	1 449	44,5	1,9
Bulgarien	20	33,3	22	-54,2	1,1	110	26,4	179	-38,1	1,6
Dänemark	412	-13,6	545	-26,7	1,3	2 009	14,7	2 387	1,6	1,2
Estland	13	44,4	19	-20,8	1,5	53	120,8	69	46,8	1,3
Finnland	107	40,8	237	43,6	2,2	349	60,8	692	46,3	2,0
Frankreich	235	39,9	407	38,0	1,7	721	20,0	1 237	-3,7	1,7
Griechenland	12	-47,8	16	-51,5	1,3	66	-8,3	190	69,6	2,9
Irland	22	57,1	30	-	1,4	193	31,3	394	18,0	2,0
Island	-	-100,0	-	-100,0	-	6	-89,3	18	-78,0	3,0
Italien	242	39,9	359	16,2	1,5	1 007	24,9	1 980	63,5	2,0
Kroatien	19	-50,0	222	16,2	11,7	108	-2,7	879	38,4	8,1
Lettland	23	187,5	43	79,2	1,9	65	62,5	111	33,7	1,7
Litauen	11	-75,0	55	-42,1	5,0	69	-23,3	183	8,3	2,7
Luxemburg	15	-31,8	23	-25,8	1,5	66	-8,3	88	-12,9	1,3
Malta	1	-	1	-	1,0	2	-50,0	5	-44,4	2,5
Niederlande	859	9,3	1 461	10,2	1,7	2 132	12,4	3 511	5,5	1,6
Norwegen	53	-10,2	79	-12,2	1,5	174	10,8	268	5,5	1,5
Österreich	502	11,6	787	-3,8	1,6	1 709	30,0	3 186	8,6	1,9
Polen	537	-29,2	1 525	-24,8	2,8	3 391	14,2	10 912	-9,9	3,2
Portugal	21	40,0	31	24,0	1,5	62	-20,5	141	28,2	2,3
Rumänien	81	153,1	343	117,1	4,2	363	87,1	1 044	55,8	2,9
Russische Föderation	11	-	13	-69,0	1,2	40	-29,8	61	-52,3	1,5
Schweden	414	69,7	824	111,3	2,0	1 071	25,4	1 666	6,3	1,6
Schweiz	406	15,0	667	8,3	1,6	1 286	7,5	2 159	3,0	1,7
Slowakei	94	36,2	412	-12,3	4,4	325	14,0	1 516	23,4	4,7
Slowenien	14	-72,0	41	-84,9	2,9	79	-46,6	315	-62,0	4,0
Spanien	132	4,8	215	2,9	1,6	443	28,8	782	-23,5	1,8
Tschechische Republik	230	37,7	603	22,8	2,6	785	-15,0	1 516	-54,8	1,9
Türkei	50	92,3	63	61,5	1,3	143	32,4	237	31,7	1,7
Ukraine	54	-59,7	190	-18,8	3,5	460	2,4	958	8,1	2,1
Ungarn	42	-19,2	129	-46,7	3,1	215	1,9	510	-38,3	2,4
Vereinigtes Königreich	208	30,8	313	14,7	1,5	847	61,6	1 236	37,2	1,5
Zypern	10	400,0	12	500,0	1,2	23	155,6	29	141,7	1,3
Sonstige europäische Länder	201	-21,8	473	-18,2	2,4	747	1,6	2 078	24,1	2,8

**Noch 8. Ankünfte, Übernachtungen und Aufenthaltsdauer der Gäste in Beherbergungsbetrieben (einschl. Camping)
nach Reisegebieten und Herkunftsländern**

Land Reisegebiet ----- Herkunftsland	Mai 25					Januar bis Mai 2025				
	Ankünfte		Übernachtungen		durch- schn. Aufent- halts- dauer	Ankünfte		Übernachtungen		durch- schn. Aufent- halts- dauer
	insge- samt	Veränd. gegen- über Vorj.- monat	insge- samt	Veränd. gegen- über Vorj.- monat		insge- samt	Veränd. gegen- über Vorj.- zeitr.	insge- samt	Veränd. gegen- über Vorj.- zeitr.	
	Anzahl	%	Anzahl	%	Tage	Anzahl	%	Anzahl	%	Tage
	Halle, Saale, Unstrut									
Afrika	31	106,7	46	64,3	1,5	175	56,3	259	-1,5	1,5
Südafrika	3	200,0	3	50,0	1,0	4	-	8	60,0	2,0
Sonstige afrikanische Länder	28	100,0	43	65,4	1,5	171	58,3	251	-2,7	1,5
Asien	172	5,5	246	2,1	1,4	1 170	80,3	2 411	95,5	2,1
Arabische Golfstaaten	24	380,0	39	387,5	1,6	130	97,0	196	62,0	1,5
China (einschl. Hongkong)	43	65,4	50	66,7	1,2	191	-	266	-15,0	1,4
Indien	5	-54,5	7	-61,1	1,4	52	-	147	2,8	2,8
Israel	4	33,3	4	-	1,0	46	283,3	95	196,9	2,1
Japan	41	173,3	47	88,0	1,1	103	77,6	120	22,4	1,2
Korea, Republik	5	-86,8	35	-12,5	7,0	44	-17,0	264	282,6	6,0
Taiwan	-	-100,0	-	-100,0	-	12	71,4	14	55,6	1,2
Sonstige asiatische Länder	50	-20,6	64	-43,9	1,3	592	181,9	1 309	192,2	2,2
Amerika	341	22,7	731	2,5	2,1	989	13,3	1 936	5,3	2,0
Kanada	23	-34,3	91	1,1	4,0	67	3,1	258	84,3	3,9
Vereinigte Staaten	253	48,0	386	-7,2	1,5	726	24,5	1 234	8,3	1,7
Sonstige nordamerik. Länder	-	-	-	-	-	-	-100,0	-	-100,0	-
Mittelamerika/Karibik	16	-67,3	23	-86,5	1,4	108	6,9	164	-46,2	1,5
Brasilien	10	233,3	114	**	11,4	26	-23,5	138	50,0	5,3
Sonstige südamerik. Länder	39	95,0	117	277,4	3,0	62	44,2	142	94,5	2,3
Australien, Ozeanien	14	-64,1	35	-23,9	2,5	46	-75,3	86	-60,2	1,9
Australien	11	-68,6	26	-38,1	2,4	37	-79,4	67	-68,1	1,8
Neuseeland, Ozeanien	3	-25,0	9	125,0	3,0	9	50,0	19	216,7	2,1
Ohne Angaben	46	15,0	98	38,0	2,1	531	287,6	824	286,9	1,6

**Noch 8. Ankünfte, Übernachtungen und Aufenthaltsdauer der Gäste in Beherbergungsbetrieben (einschl. Camping)
nach Reisegebieten und Herkunftsländern**

Land Reisegebiet ----- Herkunftsland	Mai 25					Januar bis Mai 2025				
	Ankünfte		Übernachtungen		durch- schn. Aufent- halts- dauer	Ankünfte		Übernachtungen		durch- schn. Aufent- halts- dauer
	insge- samt	Veränd. gegen- über Vorj.- monat	insge- samt	Veränd. gegen- über Vorj.- monat		insge- samt	Veränd. gegen- über Vorj.- zeitr.	insge- samt	Veränd. gegen- über Vorj.- zeitr.	
	Anzahl	%	Anzahl	%		Tage	Anzahl	%	Anzahl	
	Anhalt-Wittenberg									
Zusammen	56 931	0,3	132 676	-3,4	2,3	169 627	-1,4	417 699	-3,4	2,5
Deutschland	52 392	-0,3	123 880	-4,0	2,4	154 664	-1,4	384 015	-4,3	2,5
Ausland	4 539	8,4	8 796	4,6	1,9	14 963	-1,1	33 684	9,0	2,3
Europa	3 519	1,1	7 233	-0,4	2,1	12 183	-6,4	29 369	5,9	2,4
Belgien	69	32,7	89	4,7	1,3	176	-20,7	293	-13,8	1,7
Bulgarien	8	60,0	25	400,0	3,1	84	171,0	236	252,2	2,8
Dänemark	249	39,9	441	69,0	1,8	1 091	5,7	1 919	38,3	1,8
Estland	9	80,0	14	133,3	1,6	19	-38,7	26	-38,1	1,4
Finnland	61	-	65	-22,6	1,1	144	-35,4	214	-41,7	1,5
Frankreich	197	84,1	355	130,5	1,8	495	29,9	844	40,0	1,7
Griechenland	5	-28,6	11	-31,3	2,2	30	-73,7	52	-76,4	1,7
Irland	5	-61,5	10	-23,1	2,0	54	5,9	76	16,9	1,4
Island	15	114,3	27	170,0	1,8	17	142,9	31	210,0	1,8
Italien	87	22,5	217	64,4	2,5	359	-9,3	852	42,5	2,4
Kroatien	15	-51,6	37	-56,5	2,5	87	27,9	257	26,0	3,0
Lettland	9	125,0	12	100,0	1,3	30	-6,3	79	71,7	2,6
Litauen	11	-77,6	14	-75,4	1,3	28	-76,5	39	-76,5	1,4
Luxemburg	12	71,4	22	120,0	1,8	33	-29,8	49	-12,5	1,5
Malta	-	-	-	-	-	2	-	2	-	1,0
Niederlande	400	-20,2	703	-33,3	1,8	1 065	-15,1	1 957	-18,7	1,8
Norwegen	74	42,3	111	16,8	1,5	155	12,3	239	-9,1	1,5
Österreich	323	13,7	531	-9,1	1,6	937	-1,3	1 546	-16,3	1,6
Polen	550	-17,4	1 673	15,4	3,0	2 797	-6,2	10 617	48,0	3,8
Portugal	22	-12,0	296	-32,7	13,5	83	-44,7	1 229	59,2	14,8
Rumänien	33	-32,7	60	-77,7	1,8	136	-26,1	596	-55,4	4,4
Russische Föderation	3	-	5	-	1,7	15	-31,8	17	-59,5	1,1
Schweden	311	51,0	451	37,9	1,5	916	9,3	1 229	5,4	1,3
Schweiz	369	-10,4	596	-14,0	1,6	709	-20,7	1 227	-22,3	1,7
Slowakei	112	17,9	267	17,1	2,4	532	34,3	1 198	10,3	2,3
Slowenien	25	-26,5	28	-68,2	1,1	74	-29,5	137	-68,3	1,9
Spanien	54	42,1	79	41,1	1,5	201	-3,8	252	-9,7	1,3
Tschechische Republik	203	20,8	478	28,2	2,4	683	-5,0	1 799	6,5	2,6
Türkei	6	-40,0	9	-82,0	1,5	27	-41,3	55	-52,2	2,0
Ukraine	53	89,3	206	368,2	3,9	207	-28,6	554	26,2	2,7
Ungarn	56	16,7	133	-32,1	2,4	221	-11,2	622	-59,8	2,8
Vereinigtes Königreich	121	-39,5	194	-28,7	1,6	425	-8,8	648	5,0	1,5
Zypern	-	-	-	-	-	-	-100,0	-	-100,0	-
Sonstige europäische Länder	52	-18,8	74	-33,9	1,4	351	-5,1	478	-37,4	1,4

**Noch 8. Ankünfte, Übernachtungen und Aufenthaltsdauer der Gäste in Beherbergungsbetrieben (einschl. Camping)
nach Reisegebieten und Herkunftsländern**

Land Reisegebiet ----- Herkunftsland	Mai 25					Januar bis Mai 2025				
	Ankünfte		Übernachtungen		durch- schn. Aufent- halts- dauer	Ankünfte		Übernachtungen		durch- schn. Aufent- halts- dauer
	insge- samt	Veränd. gegen- über Vorj.- monat	insge- samt	Veränd. gegen- über Vorj.- monat		insge- samt	Veränd. gegen- über Vorj.- zeitr.	insge- samt	Veränd. gegen- über Vorj.- zeitr.	
	Anzahl	%	Anzahl	%	Tage	Anzahl	%	Anzahl	%	Tage
Anhalt-Wittenberg										
Afrika	7	-53,3	10	-56,5	1,4	38	8,6	48	-15,8	1,3
Südafrika	2	-	2	-	1,0	2	-	2	-83,3	1,0
Sonstige afrikanische Länder	5	-66,7	8	-65,2	1,6	36	9,1	46	2,2	1,3
Asien	391	79,4	482	66,8	1,2	1 153	37,6	1 757	56,0	1,5
Arabische Golfstaaten	1	-	1	-	1,0	9	-18,2	20	-	2,2
China (einschl. Hongkong)	39	50,0	70	66,7	1,8	277	274,3	504	278,9	1,8
Indien	3	-80,0	3	-84,2	1,0	22	22,2	151	556,5	6,9
Israel	2	-	4	100,0	2,0	15	-31,8	27	22,7	1,8
Japan	18	500,0	19	533,3	1,1	98	78,2	104	40,5	1,1
Korea, Republik	280	748,5	285	458,8	1,0	483	28,1	502	13,8	1,0
Taiwan	-	-100,0	-	-100,0	-	27	800,0	36	800,0	1,3
Sonstige asiatische Länder	48	-64,7	100	-40,5	2,1	222	-20,1	413	1,0	1,9
Amerika	516	20,6	918	18,8	1,8	1 173	8,2	1 942	11,5	1,7
Kanada	27	-10,0	42	-16,0	1,6	102	20,0	156	16,4	1,5
Vereinigte Staaten	431	17,8	748	12,5	1,7	931	8,0	1 529	17,2	1,6
Sonstige nordamerik. Länder	2	100,0	6	200,0	3,0	2	-	6	100,0	3,0
Mittelamerika/Karibik	19	58,3	46	206,7	2,4	35	20,7	73	114,7	2,1
Brasilien	19	26,7	28	-15,2	1,5	68	33,3	104	-5,5	1,5
Sonstige südamerik. Länder	18	350,0	48	500,0	2,7	35	-36,4	74	-52,3	2,1
Australien, Ozeanien	26	73,3	34	70,0	1,3	82	32,3	110	-6,8	1,3
Australien	25	66,7	32	60,0	1,3	80	33,3	103	-6,4	1,3
Neuseeland, Ozeanien	1	-	2	-	2,0	2	-	7	-12,5	3,5
Ohne Angaben	80	142,4	119	147,9	1,5	334	237,4	458	231,9	1,4

**Noch 8. Ankünfte, Übernachtungen und Aufenthaltsdauer der Gäste in Beherbergungsbetrieben (einschl. Camping)
nach Reisegebieten und Herkunftsländern**

Land Reisegebiet ----- Herkunftsland	Mai 25					Januar bis Mai 2025				
	Ankünfte		Übernachtungen		durch- schn. Aufent- halts- dauer	Ankünfte		Übernachtungen		durch- schn. Aufent- halts- dauer
	insge- samt	Veränd. gegen- über Vorj.- monat	insge- samt	Veränd. gegen- über Vorj.- monat		insge- samt	Veränd. gegen- über Vorj.- zeittr.	insge- samt	Veränd. gegen- über Vorj.- zeittr.	
Anzahl	%	Anzahl	%	Tage	Anzahl	%	Anzahl	%	Tage	
	Magdeburg, Börde-Elbe-Heide									
Zusammen	82 923	2,7	185 554	-1,2	2,2	293 566	-1,2	669 506	-4,1	2,3
Deutschland	75 601	2,6	171 474	-0,3	2,3	266 281	-1,8	613 019	-2,5	2,3
Ausland	7 322	3,4	14 080	-11,3	1,9	27 285	5,5	56 487	-18,8	2,1
Europa	6 348	-1,3	12 469	-14,1	2,0	24 340	1,9	51 297	-21,0	2,1
Belgien	218	25,3	301	17,1	1,4	894	7,8	1 594	16,4	1,8
Bulgarien	35	-23,9	52	-75,9	1,5	130	-35,6	408	-60,1	3,1
Dänemark	354	-	570	-3,9	1,6	1 410	1,7	2 560	13,2	1,8
Estland	41	64,0	58	5,5	1,4	131	95,5	293	148,3	2,2
Finnland	77	-9,4	201	73,3	2,6	161	-27,5	334	-12,1	2,1
Frankreich	191	10,4	915	254,7	4,8	849	50,8	2 355	154,3	2,8
Griechenland	18	20,0	35	75,0	1,9	65	-11,0	110	-4,3	1,7
Irland	21	-25,0	34	-32,0	1,6	78	-13,3	113	-39,6	1,4
Island	-	-100,0	-	-100,0	-	15	7,1	15	-31,8	1,0
Italien	168	5,7	310	-21,3	1,8	601	-6,8	1 157	-25,6	1,9
Kroatien	34	183,3	58	45,0	1,7	107	1,9	218	-56,7	2,0
Lettland	65	209,5	73	160,7	1,1	181	69,2	278	64,5	1,5
Litauen	98	-6,7	106	-41,1	1,1	355	-24,8	500	-15,1	1,4
Luxemburg	26	100,0	75	92,3	2,9	99	26,9	206	39,2	2,1
Malta	4	-	6	-	1,5	6	500,0	10	400,0	1,7
Niederlande	1 131	-14,3	1 547	-22,6	1,4	4 496	7,7	7 165	15,8	1,6
Norwegen	39	-37,1	48	-29,4	1,2	193	-24,3	248	-26,2	1,3
Österreich	425	-4,5	684	-11,4	1,6	1 425	-11,2	2 719	-28,2	1,9
Polen	985	-17,2	2 454	-49,5	2,5	4 408	-6,5	11 383	-56,5	2,6
Portugal	16	-11,1	161	143,9	10,1	196	37,1	1 532	12,2	7,8
Rumänien	83	-15,3	259	-4,1	3,1	417	13,9	1 120	-32,7	2,7
Russische Föderation	6	-68,4	18	-25,0	3,0	55	-40,9	80	-66,4	1,5
Schweden	167	19,3	238	-17,9	1,4	580	23,4	933	20,1	1,6
Schweiz	419	5,0	809	-0,4	1,9	1 101	0,2	2 226	-2,1	2,0
Slowakei	53	-14,5	230	-24,1	4,3	272	17,2	1 468	25,5	5,4
Slowenien	53	112,0	198	330,4	3,7	162	54,3	994	245,1	6,1
Spanien	104	76,3	299	11,6	2,9	362	15,7	1 061	13,1	2,9
Tschechische Republik	220	0,5	430	21,5	2,0	859	16,1	1 775	17,2	2,1
Türkei	25	19,0	50	-26,5	2,0	113	-16,3	245	-18,6	2,2
Ukraine	92	-29,2	118	-31,8	1,3	541	4,6	719	2,6	1,3
Ungarn	62	-8,8	81	-56,7	1,3	327	34,0	621	-22,4	1,9
Vereinigtes Königreich	288	2,9	567	41,0	2,0	984	-22,7	1 754	-21,9	1,8
Zypern	3	-	3	-	1,0	12	71,4	12	-7,7	1,0
Sonstige europäische Länder	827	24,5	1 481	13,7	1,8	2 755	8,8	5 091	5,9	1,8

**Noch 8. Ankünfte, Übernachtungen und Aufenthaltsdauer der Gäste in Beherbergungsbetrieben (einschl. Camping)
nach Reisegebieten und Herkunftsländern**

Land Reisegebiet ----- Herkunftsland	Mai 25					Januar bis Mai 2025				
	Ankünfte		Übernachtungen		durch- schn. Aufent- halts- dauer	Ankünfte		Übernachtungen		durch- schn. Aufent- halts- dauer
	insge- samt	Veränd. gegen- über Vorj.- monat	insge- samt	Veränd. gegen- über Vorj.- monat		insge- samt	Veränd. gegen- über Vorj.- zeitr.	insge- samt	Veränd. gegen- über Vorj.- zeitr.	
	Anzahl	%	Anzahl	%	Tage	Anzahl	%	Anzahl	%	Tage
	Magdeburg, Elbe-Börde-Heide									
Afrika	27	35,0	56	-64,8	2,1	111	3,7	224	-35,8	2,0
Südafrika	10	-	15	-	1,5	12	20,0	18	-33,3	1,5
Sonstige afrikanische Länder	17	-15,0	41	-74,2	2,4	99	2,1	206	-36,0	2,1
Asien	199	2,6	358	3,8	1,8	715	8,5	1 421	0,6	2,0
Arabische Golfstaaten	6	100,0	8	166,7	1,3	49	28,9	115	-10,9	2,3
China (einschl. Hongkong)	74	-14,0	113	-9,6	1,5	254	11,4	500	19,9	2,0
Indien	16	33,3	27	50,0	1,7	67	17,5	154	17,6	2,3
Israel	20	-9,1	45	-32,8	2,3	57	26,7	91	-19,5	1,6
Japan	32	113,3	51	96,2	1,6	74	10,4	142	-15,0	1,9
Korea, Republik	1	-50,0	1	-50,0	1,0	15	-37,5	29	-31,0	1,9
Taiwan	3	-82,4	12	-33,3	4,0	23	-23,3	44	22,2	1,9
Sonstige asiatische Länder	47	27,0	101	17,4	2,1	176	3,5	346	-8,5	2,0
Amerika	278	1,5	541	-8,8	1,9	1 051	31,5	2 069	1,0	2,0
Kanada	29	45,0	38	5,6	1,3	78	44,4	169	-11,1	2,2
Vereinigte Staaten	208	-7,6	429	-16,9	2,1	799	27,0	1 598	4,3	2,0
Sonstige nordamerik. Länder	-	-	-	-	-	3	-	3	-	1,0
Mittelamerika/Karibik	5	-58,3	10	-44,4	2,0	38	8,6	62	26,5	1,6
Brasilien	17	142,9	25	150,0	1,5	77	120,0	123	19,4	1,6
Sonstige südamerik. Länder	19	90,0	39	200,0	2,1	56	21,7	114	-34,9	2,0
Australien, Ozeanien	49	188,2	65	85,7	1,3	109	38,0	186	-16,2	1,7
Australien	37	164,3	47	80,8	1,3	82	54,7	149	-3,2	1,8
Neuseeland, Ozeanien	12	300,0	18	100,0	1,5	27	3,8	37	-45,6	1,4
Ohne Angaben	421	198,6	591	167,4	1,4	959	172,4	1 290	128,7	1,3

**Noch 8. Ankünfte, Übernachtungen und Aufenthaltsdauer der Gäste in Beherbergungsbetrieben (einschl. Camping)
nach Reisegebieten und Herkunftsländern**

Land Reisegebiet ----- Herkunftsland	Mai 25					Januar bis Mai 2025				
	Ankünfte		Übernachtungen		durch- schn. Aufent- halts- dauer	Ankünfte		Übernachtungen		durch- schn. Aufent- halts- dauer
	insge- samt	Veränd. gegen- über Vorj.- monat	insge- samt	Veränd. gegen- über Vorj.- monat		insge- samt	Veränd. gegen- über Vorj.- zeitr.	insge- samt	Veränd. gegen- über Vorj.- zeitr.	
	Anzahl	%	Anzahl	%	Tage	Anzahl	%	Anzahl	%	Tage
Altmark										
Zusammen	27 483	-9,8	70 243	-9,5	2,6	80 489	-7,3	225 063	-5,7	2,8
Deutschland	26 654	-9,9	67 769	-9,2	2,5	77 449	-7,4	215 079	-3,8	2,8
Ausland	829	-6,6	2 474	-15,9	3,0	3 040	-5,2	9 984	-33,8	3,3
Europa	645	-18,9	2 209	-21,2	3,4	2 479	-12,9	9 140	-36,9	3,7
Belgien	9	-50,0	15	-50,0	1,7	48	-14,3	127	24,5	2,6
Bulgarien	-	-100,0	-	-100,0	-	5	-64,3	6	-77,8	1,2
Dänemark	52	10,6	120	84,6	2,3	209	-27,9	450	-52,1	2,2
Estland	2	-	4	100,0	2,0	5	-61,5	10	-87,2	2,0
Finnland	8	-55,6	23	-41,0	2,9	60	-4,8	370	80,5	6,2
Frankreich	27	107,7	58	314,3	2,1	85	44,1	166	33,9	2,0
Griechenland	1	-	1	-	1,0	1	-	1	-	1,0
Irland	4	-	23	-	5,8	26	550,0	87	**	3,3
Island	-	-100,0	-	-100,0	-	-	-100,0	-	-100,0	-
Italien	17	-5,6	45	55,2	2,6	76	5,6	261	78,8	3,4
Kroatien	1	-	111	-	111,0	13	116,7	172	251,0	13,2
Lettland	-	-	-	-	-	11	-73,8	127	-46,0	11,5
Litauen	1	-93,8	27	-43,8	27,0	13	-66,7	51	-77,7	3,9
Luxemburg	6	-	6	-	1,0	6	50,0	6	50,0	1,0
Malta	-	-	-	-	-	-	-	-	-	-
Niederlande	135	-28,9	308	-26,5	2,3	683	21,5	1 984	44,8	2,9
Norwegen	12	-42,9	14	-48,1	1,2	26	-45,8	41	-54,9	1,6
Österreich	80	81,8	126	41,6	1,6	206	70,2	377	83,9	1,8
Polen	79	-30,1	272	-74,1	3,4	354	-27,2	1 644	-70,4	4,6
Portugal	8	300,0	47	**	5,9	24	-22,6	80	25,0	3,3
Rumänien	11	-	185	-	16,8	67	103,0	556	318,0	8,3
Russische Föderation	-	-	-	-	-	3	-	3	-	1,0
Schweden	33	-8,3	48	-4,0	1,5	67	-26,4	98	-39,5	1,5
Schweiz	41	-43,8	68	-56,7	1,7	123	-12,8	250	-11,7	2,0
Slowakei	53	15,2	445	123,6	8,4	124	-48,5	1 156	-3,8	9,3
Slowenien	-	-100,0	-	-100,0	-	-	-100,0	-	-100,0	-
Spanien	9	200,0	11	83,3	1,2	28	55,6	44	51,7	1,6
Tschechische Republik	18	-63,3	121	-38,6	6,7	76	-39,7	633	-10,3	8,3
Türkei	-	-	-	-	-	6	100,0	10	-16,7	1,7
Ukraine	2	-89,5	2	-98,7	1,0	11	-87,9	90	-92,3	8,2
Ungarn	2	-75,0	8	-	4,0	18	-28,0	40	-16,7	2,2
Vereinigtes Königreich	34	61,9	121	70,4	3,6	81	20,9	251	69,6	3,1
Zypern	-	-	-	-	-	4	300,0	4	300,0	1,0
Sonstige europäische Länder	-	-100,0	-	-100,0	-	20	-33,3	45	-35,7	2,3

**Noch 8. Ankünfte, Übernachtungen und Aufenthaltsdauer der Gäste in Beherbergungsbetrieben (einschl. Camping)
nach Reisegebieten und Herkunftsländern**

Land Reisegebiet ----- Herkunftsland	Mai 25					Januar bis Mai 2025				
	Ankünfte		Übernachtungen		durch- schn. Aufent- halts- dauer	Ankünfte		Übernachtungen		durch- schn. Aufent- halts- dauer
	insge- samt	Veränd. gegen- über Vorj.- monat	insge- samt	Veränd. gegen- über Vorj.- monat		insge- samt	Veränd. gegen- über Vorj.- zeitr.	insge- samt	Veränd. gegen- über Vorj.- zeitr.	
	Anzahl	%	Anzahl	%	Tage	Anzahl	%	Anzahl	%	Tage
	Altmark									
Afrika	1	-50,0	1	-75,0	1,0	9	12,5	15	-6,3	1,7
Südafrika	-	-	-	-	-	2	-	2	-66,7	1,0
Sonstige afrikanische Länder	1	-50,0	1	-75,0	1,0	7	16,7	13	30,0	1,9
Asien	17	-	31	-	1,8	35	6,1	63	70,3	1,8
Arabische Golfstaaten	10	-	20	-	2,0	12	**	26	**	2,2
China (einschl. Hongkong)	-	-	-	-	-	4	-	6	-	1,5
Indien	4	-	8	-	2,0	5	150,0	9	350,0	1,8
Israel	-	-	-	-	-	1	-85,7	4	-42,9	4,0
Japan	-	-	-	-	-	7	-63,2	8	-57,9	1,1
Korea, Republik	-	-	-	-	-	2	-	6	-	3,0
Taiwan	-	-	-	-	-	-	-100,0	-	-100,0	-
Sonstige asiatische Länder	3	-	3	-	1,0	4	100,0	4	-33,3	1,0
Amerika	37	8,8	55	22,2	1,5	99	19,3	169	27,1	1,7
Kanada	4	-	9	80,0	2,3	10	-23,1	24	-20,0	2,4
Vereinigte Staaten	29	81,3	38	46,2	1,3	63	61,5	105	61,5	1,7
Sonstige nordamerik. Länder	-	-	-	-	-	-	-100,0	-	-100,0	-
Mittelamerika/Karibik	-	-	-	-	-	11	10,0	20	100,0	1,8
Brasilien	3	-25,0	6	50,0	2,0	9	125,0	13	225,0	1,4
Sonstige südamerik. Länder	1	-90,0	2	-80,0	2,0	6	-57,1	7	-65,0	1,2
Australien, Ozeanien	5	-58,3	13	-	2,6	21	40,0	51	183,3	2,4
Australien	5	-16,7	13	116,7	2,6	21	200,0	51	628,6	2,4
Neuseeland, Ozeanien	-	-100,0	-	-100,0	-	-	-100,0	-	-100,0	-
Ohne Angaben	124	175,6	165	120,0	1,3	397	77,2	546	42,6	1,4

9. Beherbergungsbetriebe (einschl. Camping), darunter Hotels (ohne Hotel garnis), Schlafgelegenheiten und Auslastung der Kapazitäten für ausgewählte Gemeinden und touristische Zielorte

Gemeinde Betriebe gesamt dar. Hotels (ohne Hotels garnis)	Mai 2025							Jan. bis Mai 2025
	Betriebe			in den Betrieben angebotene Schlafgelegenheiten ¹				durch- schnitt- liche Aus- lastung
	ins- gesamt	darunter geöffnete		ins- gesamt	Verände- rung ge- genüber dem Vor- jahres- monat	durch- schnitt- liche Aus- lastung	nachrichtlich	
		zu- sammen	Verände- rung ge- genüber dem Vor- jahres- monat				maximales Angebot an Schlafge- legenheiten der letzten 13 Monate	
							Anzahl	
Annaburg, Stadt	2	2	-
dar. Hotels (ohne Hotels garnis)	-	-	-	-	-	-	-	-
Arendsee (Altmark), Stadt	16	16	-	1 860	0,6	33,4	1 870	23,2
dar. Hotels (ohne Hotels garnis)	4	4	-	187	6,9	45,1	187	25,0
Arnstein, Stadt	3	3	-
dar. Hotels (ohne Hotels garnis)	1	1	-
Aschersleben, Stadt	9	9	-	362	1,1	34,0	366	24,3
dar. Hotels (ohne Hotels garnis)	5	5	-
Bad Bibra, Stadt	4	4	-
dar. Hotels (ohne Hotels garnis)	2	2	-
Bad Dürrenberg, Solestadt	4	4	-
dar. Hotels (ohne Hotels garnis)	3	3	-
Bad Lauchstädt, Goethestadt	4	3	-40,0	104	-21,2	33,6	120	22,5
dar. Hotels (ohne Hotels garnis)	1	1	-
Bad Schmiedeberg	10	10	-	1 488	-0,5	56,2	1 500	53,5
dar. Hotels (ohne Hotels garnis)	3	3	-
Ballenstedt, Stadt	6	5	-	213	-	44,5	232	34,7
dar. Hotels (ohne Hotels garnis)	2	2	-
Barby, Stadt	5	5	-
dar. Hotels (ohne Hotels garnis)	-	-	-	-	-	-	-	-
Bernburg (Saale), Stadt	13	13	-	748	2,9	44,5	748	31,1
dar. Hotels (ohne Hotels garnis)	5	5	-
Bitterfeld-Wolfen, Stadt	13	13	8,3	1 272	6,4	27,8	1 275	16,6
dar. Hotels (ohne Hotels garnis)	6	6	20,0	333	29,1	34,9	333	26,0
Blankenburg (Harz), Stadt	21	18	-	1 175	1,4	47,7	1 286	41,0
dar. Hotels (ohne Hotels garnis)	9	7	-
Burg, Stadt	7	7	16,7	379	6,5	37,6	380	27,9
dar. Hotels (ohne Hotels garnis)	2	2	-
Coswig (Anhalt), Stadt	7	7	-	804	-	19,8	804	11,7
dar. Hotels (ohne Hotels garnis)	2	2	-
Dessau-Roßlau, Stadt	28	27	8,0	1 967	0,4	43,4	2 046	28,8
dar. Hotels (ohne Hotels garnis)	8	8	-	1 030	-	54,0	1 031	36,6
Eisleben, Lutherstadt	13	10	-16,7	292	-16,1	38,8	381	30,1
dar. Hotels (ohne Hotels garnis)	6	5	-16,7
Falkenstein/Harz, Stadt	8	7	40,0	231	102,6	21,3	375	10,5
dar. Hotels (ohne Hotels garnis)	3	2	-
Flechtingen	5	5	-	454	-	72,6	486	79,7
dar. Hotels (ohne Hotels garnis)	-	-	-	-	-	-	-	-
Freyburg (Unstrut), Stadt	11	11	-8,3	455	-2,6	57,9	459	29,0
dar. Hotels (ohne Hotels garnis)	7	7	-
Gardelegen, Hansestadt	12	11	-8,3	539	-10,5	17,0	609	18,5
dar. Hotels (ohne Hotels garnis)	3	2	-33,3
Genthin, Stadt	9	8	-11,1	303	-6,2	25,7	324	22,0
dar. Hotels (ohne Hotels garnis)	3	3	-

¹ Doppelbetten zählen als 2 Schlafgelegenheiten. Für Camping wird 1 Stellplatz in 4 Schlafgelegenheiten umgerechnet.

Noch 9. Beherbergungsbetriebe (einschl. Camping), darunter Hotels (ohne Hotels garnis), Schlafgelegenheiten und Auslastung der Kapazitäten für ausgewählte Gemeinden und touristische Zielorte

Gemeinde Betriebe gesamt dar. Hotels (ohne Hotels garnis)	Mai 2025							Jan. bis Mai 2025
	Betriebe			in den Betrieben angebotene Schlafgelegenheiten ¹				durch- schnitt- liche Aus- lastung
	ins- gesamt	darunter geöffnete		ins- gesamt	Verände- rung ge- genüber dem Vor- jahres- monat	durch- schnitt- liche Aus- lastung	nachrichtlich	
		zu- sammen	Verände- rung ge- genüber dem Vor- jahres- monat				maximales Angebot an Schlafge- legenheiten der letzten 13 Monate	
Anzahl		%	Anzahl	%		Anzahl	%	
Gräfenhainichen, Stadt	5	5	-	287	-6,5	9,6	307	7,2
dar. Hotels (ohne Hotels garnis)	1	1	-
Halberstadt, Stadt	15	14	-	831	-1,2	38,0	1 026	31,4
dar. Hotels (ohne Hotels garnis)	8	8	-	503	-	49,2	514	38,5
Haldensleben, Stadt	9	9	-	440	0,5	24,9	440	20,1
dar. Hotels (ohne Hotels garnis)	3	3	-
Halle (Saale), Stadt	42	39	8,3	3 081	5,7	46,3	3 360	36,2
dar. Hotels (ohne Hotels garnis)	13	11	-	1 197	0,1	41,2	1 371	30,7
Harzgerode, Stadt	12	10	-16,7	1 813	-8,6	21,2	2 022	16,0
dar. Hotels (ohne Hotels garnis)	5	5	-
Havelberg, Hansestadt	8	5	-	503	-6,2	24,3	684	21,7
dar. Hotels (ohne Hotels garnis)	2	1	-50,0
Hettstedt, Stadt	3	3	-
dar. Hotels (ohne Hotels garnis)	1	1	-
Hohenmölsen, Stadt	6	6	-	577	1,1	19,3	577	9,1
dar. Hotels (ohne Hotels garnis)	1	1	-
Ilseburg (Harz), Stadt	20	20	5,3	1 412	5,9	33,1	1 414	24,3
dar. Hotels (ohne Hotels garnis)	8	8	14,3	620	10,1	53,3	622	41,5
Jessen (Elster), Stadt	5	5	-	123	-3,1	29,5	127	26,7
dar. Hotels (ohne Hotels garnis)	3	3	-
Kalbe (Milde), Stadt	7	6	-	376	-2,1	74,0	467	62,7
dar. Hotels (ohne Hotels garnis)	3	2	-
Kamern	5	4	-
dar. Hotels (ohne Hotels garnis)	-	-	-	-	-	-	-	-
Kelbra (Kyffhäuser), Stadt	8	6	-	934	0,3	26,0	1 028	11,5
dar. Hotels (ohne Hotels garnis)	3	1	-
Kemberg, Stadt	11	9	-18,2	1 225	3,0	23,0	1 309	17,2
dar. Hotels (ohne Hotels garnis)	2	2	-
Klötze, Stadt	5	4	-20,0	95	-17,4	17,4	115	14,1
dar. Hotels (ohne Hotels garnis)	3	2	-33,3
Köthen (Anhalt), Stadt	7	6	-	224	-1,3	19,6	240	19,1
dar. Hotels (ohne Hotels garnis)	2	2	-
Magdeburg, Landeshauptstadt	50	49	2,1	6 537	2,3	37,8	6 627	31,5
dar. Hotels (ohne Hotels garnis)	20	19	-	3 604	-	44,4	3 637	34,0
Merseburg, Stadt	10	10	-	812	3,0	38,6	868	28,4
dar. Hotels (ohne Hotels garnis)	9	9	-	795	2,4	39,4	851	28,5
Naumburg (Saale), Stadt	49	45	-4,3	3 718	-0,6	41,8	3 922	31,3
dar. Hotels (ohne Hotels garnis)	15	14	-	583	0,3	48,5	725	24,8
Nebra (Unstrut), Stadt	3	3	-
dar. Hotels (ohne Hotels garnis)	2	2	-
Oberharz am Brocken, Stadt	39	36	-2,7	3 278	-	25,0	3 402	19,6
dar. Hotels (ohne Hotels garnis)	13	13	-	728	1,1	32,8	739	29,3
Oranienbaum-Wörlitz, Stadt	14	11	-15,4	697	5,8	49,4	855	28,7
dar. Hotels (ohne Hotels garnis)	7	7	16,7	590	49,7	48,4	590	32,3

¹ Doppelbetten zählen als 2 Schlafgelegenheiten. Für Camping wird 1 Stellplatz in 4 Schlafgelegenheiten umgerechnet.

Noch 9. Beherbergungsbetriebe (einschl. Camping), darunter Hotels (ohne Hotels garnis), Schlafgelegenheiten und Auslastung der Kapazitäten für ausgewählte Gemeinden und touristische Zielorte

Gemeinde Betriebe gesamt dar. Hotels (ohne Hotels garnis)	Mai 2025							Jan. bis Mai 2025
	Betriebe			in den Betrieben angebotene Schlafgelegenheiten ¹				durch- schnitt- liche Aus- lastung
	ins- gesamt	darunter geöffnete		ins- gesamt	Verände- rung ge- genüber dem Vor- jahres- monat	durch- schnitt- liche Aus- lastung	nachrichtlich	
		zu- sammen	Verände- rung ge- genüber dem Vor- jahres- monat				maximales Angebot an Schlafge- legenheiten der letzten 13 Monate	
							Anzahl	
Oschersleben (Bode), Stadt	5	5	-	358	-	28,8	358	18,9
dar. Hotels (ohne Hotels garnis)	2	2	-
Osterburg (Altmark), Hansestadt	3	1	-50,0
dar. Hotels (ohne Hotels garnis)	2	-	-100,0
Osterwieck, Stadt	4	4	-
dar. Hotels (ohne Hotels garnis)	3	3	-
Quedlinburg, Welterbestadt	57	51	-5,6	2 824	-1,7	48,9	3 014	36,7
dar. Hotels (ohne Hotels garnis)	15	14	-	1 022	-0,6	60,5	1 100	45,6
Querfurt, Stadt	4	4	-
dar. Hotels (ohne Hotels garnis)	2	2	-
Salzwedel, Hansestadt	5	5	-	185	-	26,7	186	18,6
dar. Hotels (ohne Hotels garnis)	3	3	-
Sangerhausen, Stadt	13	11	-	382	0,3	29,1	409	22,1
dar. Hotels (ohne Hotels garnis)	1	1	-
Schollene	1	1	-
dar. Hotels (ohne Hotels garnis)	-	-	-	-	-	-	-	-
Schönebeck (Elbe), Stadt	16	15	-6,3	1 345	-0,7	38,2	1 362	30,5
dar. Hotels (ohne Hotels garnis)	4	3	-25,0	194	-4,9	28,7	210	22,3
Seegebiet Mansfelder Land	6	6	-
dar. Hotels (ohne Hotels garnis)	3	3	-
Staßfurt, Stadt	5	5	-	138	-	20,8	138	20,4
dar. Hotels (ohne Hotels garnis)	2	2	-
Stendal, Hansestadt	8	8	-	326	-0,6	46,7	330	36,2
dar. Hotels (ohne Hotels garnis)	4	4	-
Südharz	13	12	-7,7	801	-2,9	41,6	839	32,8
dar. Hotels (ohne Hotels garnis)	8	7	-
Tangermünde, Stadt	16	16	6,7	1 121	17,5	42,6	1 140	29,3
dar. Hotels (ohne Hotels garnis)	5	5	-	509	-0,6	45,8	518	30,9
Thale, Stadt	48	45	2,3	3 016	3,8	42,2	3 136	31,1
dar. Hotels (ohne Hotels garnis)	18	16	-5,9
Wanzleben-Börde, Stadt	3	3	-
dar. Hotels (ohne Hotels garnis)	2	2	-
Weißenfels, Stadt	10	9	-	298	-1,7	43,8	321	35,3
dar. Hotels (ohne Hotels garnis)	4	3	-
Wernigerode, Stadt	99	88	-4,3	5 764	-4,2	45,2	6 503	38,1
dar. Hotels (ohne Hotels garnis)	33	30	-3,2	2 816	-3,3	55,5	2 979	44,2
Wittenberg, Lutherstadt	24	22	-	1 628	-0,9	40,5	1 709	27,7
dar. Hotels (ohne Hotels garnis)	11	9	-10,0	860	-4,2	55,6	928	32,9
Wolmirstedt, Stadt	3	3	-25,0	188	-7,8	34,8	188	23,4
dar. Hotels (ohne Hotels garnis)	2	2	-
Zahna-Elster, Stadt	3	3	-
dar. Hotels (ohne Hotels garnis)	-	-	-	-	-	-	-	-
Zeitz, Stadt	9	8	14,3	182	5,8	42,5	234	32,7
dar. Hotels (ohne Hotels garnis)	3	2	-
Zerbst/Anhalt, Stadt	14	13	-	375	8,4	20,4	439	11,8
dar. Hotels (ohne Hotels garnis)	3	3	-	68	-	8,4	68	8,8

¹ Doppelbetten zählen als 2 Schlafgelegenheiten. Für Camping wird 1 Stellplatz in 4 Schlafgelegenheiten umgerechnet.

10. Ankünfte, Übernachtungen und Aufenthaltsdauer der Gäste in Beherbergungsbetrieben (einschl. Camping), darunter Hotels (ohne Hotels garnis) für ausgewählte Gemeinden und touristische Zielorte

Gemeinde Betriebe gesamt dar. Hotels (ohne Hotels garnis)	Mai 2025					Januar bis Mai 2025				
	Ankünfte		Übernachtungen		durch- schn. Aufent- halts- dauer	Ankünfte		Übernachtungen		durch- schn. Aufent- halts- dauer
	insge- samt	Veränd. gegen- über Vorj.- monat	insge- samt	Veränd. gegen- über Vorj.- monat		insge- samt	Veränd. gegen- über Vorj.- zeitr.	insge- samt	Veränd. gegen- über Vorj.- zeitr.	
Anzahl	%	Anzahl	%	Tage	Anzahl	%	Anzahl	%	Tage	
Annaburg, Stadt
dar. Hotels (o. Hotels garnis)	-	-	-	-	-	-	-	-	-	-
Arendsee (Altmark), Stadt	6 078	-7,5	19 281	-13,4	3,2	13 634	-7,4	55 743	-9,4	4,1
dar. Hotels (o. Hotels garnis)	1 287	8,2	2 612	7,9	2,0	3 734	4,6	7 059	6,2	1,9
Arnstein, Stadt
dar. Hotels (o. Hotels garnis)
Aschersleben, Stadt	2 229	5,2	3 821	-5,4	1,7	7 567	-6,7	13 273	-16,6	1,8
dar. Hotels (o. Hotels garnis)
Bad Bibra, Stadt
dar. Hotels (o. Hotels garnis)
Bad Dürrenberg, Solestadt
dar. Hotels (o. Hotels garnis)
Bad Lauchstädt, Goethestadt	588	-2,3	1 083	-16,4	1,8	1 862	-42,1	3 437	-36,9	1,8
dar. Hotels (o. Hotels garnis)
Bad Schmiedeberg	3 084	-11,8	25 915	-0,5	8,4	9 094	-2,3	105 283	-2,9	11,6
dar. Hotels (o. Hotels garnis)
Ballenstedt, Stadt	1 566	12,9	2 940	3,9	1,9	5 438	17,3	11 129	11,8	2,0
dar. Hotels (o. Hotels garnis)
Barby, Stadt
dar. Hotels (o. Hotels garnis)	-	-	-	-	-	-	-	-	-	-
Bernburg (Saale), Stadt	4 532	-13,4	10 320	11,7	2,3	16 231	-3,9	33 788	0,9	2,1
dar. Hotels (o. Hotels garnis)
Bitterfeld-Wolfen, Stadt	4 319	-	10 956	-17,7	2,5	11 877	-7,3	30 309	-23,2	2,6
dar. Hotels (o. Hotels garnis)	1 759	37,1	3 606	37,5	2,1	4 921	-4,7	10 753	-3,5	2,2
Blankenburg (Harz), Stadt	4 168	-14,8	17 374	-	4,2	14 247	-18,6	67 047	-5,7	4,7
dar. Hotels (o. Hotels garnis)
Burg, Stadt	1 989	8,7	4 413	19,7	2,2	5 936	2,8	11 389	-5,2	1,9
dar. Hotels (o. Hotels garnis)
Coswig (Anhalt), Stadt	2 168	-16,9	4 933	-28,0	2,3	6 191	-18,9	13 625	-17,5	2,2
dar. Hotels (o. Hotels garnis)
Dessau-Roßlau, Stadt	15 380	9,0	26 460	8,5	1,7	50 579	1,7	84 028	3,8	1,7
dar. Hotels (o. Hotels garnis)	11 060	11,2	17 230	10,3	1,6	37 951	4,3	56 024	7,6	1,5
Eisleben, Lutherstadt	1 902	-18,9	3 516	-20,8	1,8	6 672	-13,9	13 270	-19,1	2,0
dar. Hotels (o. Hotels garnis)
Falkenstein/Harz, Stadt	663	88,4	1 526	43,6	2,3	1 512	56,7	3 403	10,6	2,3
dar. Hotels (o. Hotels garnis)
Flechtingen	436	-3,3	10 215	-9,9	23,4	2 230	-3,0	54 654	-3,5	24,5
dar. Hotels (o. Hotels garnis)	-	-	-	-	-	-	-	-	-	-
Freyburg (Unstrut), Stadt	3 790	-6,2	8 162	0,2	2,2	10 810	-0,1	19 243	-1,1	1,8
dar. Hotels (o. Hotels garnis)
Gardelegen, Hansestadt	1 426	-29,9	2 835	-38,9	2,0	5 401	-27,7	11 051	-27,7	2,0
dar. Hotels (o. Hotels garnis)
Genthin, Stadt	1 419	-21,9	2 418	-26,9	1,7	5 229	-13,7	9 979	-17,1	1,9
dar. Hotels (o. Hotels garnis)

**Noch 10. Ankünfte, Übernachtungen und Aufenthaltsdauer der Gäste in Beherbergungsbetrieben (einschl. Camping),
darunter Hotels (ohne Hotels garnis) für ausgewählte Gemeinden und touristische Zielorte**

Gemeinde Betriebe gesamt dar. Hotels (ohne Hotels garnis)	Mai 2025					Januar bis Mai 2025				
	Ankünfte		Übernachtungen		durch- schn. Aufent- halts- dauer	Ankünfte		Übernachtungen		durch- schn. Aufent- halts- dauer
	insge- samt	Veränd. gegen- über Vorj.- monat	insge- samt	Veränd. gegen- über Vorj.- monat		insge- samt	Veränd. gegen- über Vorj.- zeitr.	insge- samt	Veränd. gegen- über Vorj.- zeitr.	
	Anzahl	%	Anzahl	%	Tage	Anzahl	%	Anzahl	%	Tage
Gräfenhainichen, Stadt	296	-48,9	858	-3,1	2,9	682	-45,3	1 959	-22,7	2,9
dar. Hotels (o. Hotels garnis)
Halberstadt, Stadt	4 578	-5,2	9 546	-1,5	2,1	18 162	-3,7	36 447	-1,2	2,0
dar. Hotels (o. Hotels garnis)	3 775	0,7	7 666	2,9	2,0	14 644	-1,3	29 252	2,3	2,0
Haldensleben, Stadt	1 564	-1,6	3 392	-	2,2	5 410	1,3	11 652	1,4	2,2
dar. Hotels (o. Hotels garnis)
Halle (Saale), Stadt	27 212	24,0	42 773	6,3	1,6	100 922	9,6	161 719	-1,8	1,6
dar. Hotels (o. Hotels garnis)	10 639	5,1	15 296	1,5	1,4	39 047	-20,0	55 368	-19,9	1,4
Harzgerode, Stadt	4 272	-23,9	11 903	-32,6	2,8	13 652	-7,1	39 929	-8,2	2,9
dar. Hotels (o. Hotels garnis)
Havelberg, Hansestadt	1 832	-27,4	3 787	-26,9	2,1	4 811	-8,3	9 404	-9,4	2,0
dar. Hotels (o. Hotels garnis)
Hettstedt, Stadt
dar. Hotels (o. Hotels garnis)
Hohenmölsen, Stadt	1 323	-24,1	3 444	-26,6	2,6	2 263	-30,8	5 762	-32,8	2,5
dar. Hotels (o. Hotels garnis)
Ilseburg (Harz), Stadt	5 920	4,5	14 506	4,4	2,5	22 196	0,5	50 826	-0,9	2,3
dar. Hotels (o. Hotels garnis)	4 677	10,1	10 249	6,5	2,2	17 829	2,6	37 137	0,8	2,1
Jessen (Elster), Stadt	535	-0,4	1 126	-1,7	2,1	2 159	0,3	5 038	-10,4	2,3
dar. Hotels (o. Hotels garnis)
Kalbe (Milde), Stadt	1 138	18,8	8 622	10,0	7,6	3 724	6,0	35 917	5,2	9,6
dar. Hotels (o. Hotels garnis)
Kamern
dar. Hotels (o. Hotels garnis)
Kelbra (Kyffhäuser), Stadt	3 294	-10,1	7 538	-15,8	2,3	6 648	-2,5	15 829	-4,6	2,4
dar. Hotels (o. Hotels garnis)
Kemberg, Stadt	3 057	-32,2	8 734	-29,7	2,9	6 574	-21,1	21 014	-4,5	3,2
dar. Hotels (o. Hotels garnis)
Klötze, Stadt	318	-26,4	512	-39,2	1,6	1 083	-26,0	2 016	-40,9	1,9
dar. Hotels (o. Hotels garnis)
Köthen (Anhalt), Stadt	800	-11,6	1 362	-13,1	1,7	3 577	-5,9	6 334	-1,9	1,8
dar. Hotels (o. Hotels garnis)
Magdeburg, Landeshauptstadt	43 713	10,8	76 533	6,9	1,8	162 557	-0,6	279 878	-4,6	1,7
dar. Hotels (o. Hotels garnis)	28 072	13,7	49 647	13,1	1,8	106 712	0,1	183 689	-1,2	1,7
Merseburg, Stadt	5 505	30,3	9 708	9,9	1,8	18 780	23,9	34 995	2,1	1,9
dar. Hotels (o. Hotels garnis)	5 505	30,8	9 708	11,2	1,8	18 780	24,5	34 995	3,8	1,9
Naumburg (Saale), Stadt	13 095	-10,2	47 811	1,2	3,7	37 153	-4,1	155 351	0,3	4,2
dar. Hotels (o. Hotels garnis)	4 279	7,6	8 364	11,9	2,0	10 298	2,9	18 971	3,6	1,8
Nebra (Unstrut), Stadt
dar. Hotels (o. Hotels garnis)
Oberharz am Brocken, Stadt	9 078	-18,6	25 370	-17,8	2,8	28 430	-4,0	80 901	-5,1	2,8
dar. Hotels (o. Hotels garnis)	2 949	-5,6	7 393	-7,6	2,5	11 724	8,5	30 697	10,8	2,6
Oranienbaum-Wörlitz, Stadt	5 989	18,1	10 677	4,8	1,8	16 627	10,1	29 262	-0,9	1,8
dar. Hotels (o. Hotels garnis)	5 090	39,5	8 849	28,0	1,7	15 026	19,2	25 932	14,8	1,7

**Noch 10. Ankünfte, Übernachtungen und Aufenthaltsdauer der Gäste in Beherbergungsbetrieben (einschl. Camping),
darunter Hotels (ohne Hotels garnis) für ausgewählte Gemeinden und touristische Zielorte**

Gemeinde Betriebe gesamt dar. Hotels (ohne Hotels garnis)	Mai 2025					Januar bis Mai 2025				
	Ankünfte		Übernachtungen		durch- schn. Aufent- halts- dauer	Ankünfte		Übernachtungen		durch- schn. Aufent- halts- dauer
	insge- samt	Veränd. gegen- über Vorj.- monat	insge- samt	Veränd. gegen- über Vorj.- monat		insge- samt	Veränd. gegen- über Vorj.- zeitr.	insge- samt	Veränd. gegen- über Vorj.- zeitr.	
	Anzahl	%	Anzahl	%		Anzahl	%	Anzahl	%	
Oschersleben (Bode), Stadt	1 672	12,3	3 196	10,1	1,9	4 770	-3,7	9 045	-7,3	1,9
dar. Hotels (o. Hotels garnis)
Osterburg (Altm.), Hansestadt
dar. Hotels (o. Hotels garnis)
Osterwieck, Stadt
dar. Hotels (o. Hotels garnis)
Quedlinburg, Welterbestadt	15 361	-5,3	42 809	-6,4	2,8	54 447	-4,5	153 943	-5,0	2,8
dar. Hotels (o. Hotels garnis)	9 411	-1,6	19 155	-4,2	2,0	33 926	-5,4	69 410	-5,8	2,0
Querfurt, Stadt
dar. Hotels (o. Hotels garnis)
Salzwedel, Hansestadt	1 135	0,8	1 531	-6,8	1,3	3 106	-15,2	5 041	-10,2	1,6
dar. Hotels (o. Hotels garnis)
Sangerhausen, Stadt	1 823	-7,2	3 446	-6,5	1,9	6 017	-4,9	11 353	-2,9	1,9
dar. Hotels (o. Hotels garnis)
Schollene
dar. Hotels (o. Hotels garnis)
Schönebeck (Elbe), Stadt	3 996	-20,2	15 911	-16,5	4,0	12 732	-9,5	61 803	-6,4	4,9
dar. Hotels (o. Hotels garnis)	1 104	-15,6	1 724	-28,8	1,6	3 860	-14,2	6 521	-21,5	1,7
Seegebiet Mansfelder Land
dar. Hotels (o. Hotels garnis)
Staßfurt, Stadt	589	-5,6	890	-27,5	1,5	2 121	-18,7	4 261	-24,1	2,0
dar. Hotels (o. Hotels garnis)
Stendal, Hansestadt	2 633	-2,3	4 716	-3,9	1,8	9 674	-6,7	17 014	-13,8	1,8
dar. Hotels (o. Hotels garnis)
Südharz	4 472	25,3	10 326	16,9	2,3	17 172	14,9	38 391	9,0	2,2
dar. Hotels (o. Hotels garnis)
Tangermünde, Stadt	7 166	-4,5	14 821	8,6	2,1	23 713	1,8	49 598	18,3	2,1
dar. Hotels (o. Hotels garnis)	3 892	0,5	7 226	-3,7	1,9	13 045	-5,4	23 663	-6,2	1,8
Thale, Stadt	13 502	-6,6	39 338	-4,7	2,9	45 488	-1,7	125 805	-2,5	2,8
dar. Hotels (o. Hotels garnis)
Wanzleben-Börde, Stadt
dar. Hotels (o. Hotels garnis)
Weißenfels, Stadt	2 495	-1,9	4 045	-5,5	1,6	9 233	-3,6	15 937	-0,8	1,7
dar. Hotels (o. Hotels garnis)
Wernigerode, Stadt	30 031	-9,0	80 724	-11,6	2,7	125 230	-0,6	327 631	-3,3	2,6
dar. Hotels (o. Hotels garnis)	18 045	-6,0	48 459	-3,4	2,7	75 176	1,2	187 877	0,9	2,5
Wittenberg, Lutherstadt	11 243	9,4	20 436	9,0	1,8	32 068	5,9	59 444	5,0	1,9
dar. Hotels (o. Hotels garnis)	8 652	10,2	14 827	6,2	1,7	25 025	6,6	42 330	3,1	1,7
Wolmirstedt, Stadt	1 070	0,7	2 026	1,9	1,9	3 429	-15,3	6 623	-11,7	1,9
dar. Hotels (o. Hotels garnis)
Zahna-Elster, Stadt
dar. Hotels (o. Hotels garnis)
Zeitz, Stadt	1 112	-2,5	2 399	12,2	2,2	4 343	4,8	8 972	7,6	2,1
dar. Hotels (o. Hotels garnis)
Zerbst/Anhalt, Stadt	1 341	21,7	2 375	24,9	1,8	2 953	-3,4	5 886	0,8	2,0
dar. Hotels (o. Hotels garnis)	123	3,4	177	-17,3	1,4	466	-16,3	906	-9,1	1,9

11. Beherbergungsbetriebe (einschl. Camping), Schlafgelegenheiten und Auslastung der Kapazitäten nach Gemeindegruppen

Land Gemeindegruppe	Mai 25							Januar bis Mai 2025
	Betriebe			in den Betrieben angebotene Schlafgelegenheiten ¹				durchschnittliche Auslastung
	insgesamt	darunter geöffnete		insgesamt	Veränd. gegenüber Vorjahresmonat	durchschnittliche Auslastung	nachrichtl.	
		zusammen	Veränd. gegenüber Vorjahresmonat				maxim. Angebot Schlafgelegenheiten d. letzten 13 Monate	
	Anzahl		%	Anzahl	%		Anzahl	%
Sachsen-Anhalt insgesamt	1 132	1 046	-1,3	76 928	0,8	35,4	82 067	27,8
Heilbäder	31	31	-	2 974	-	54,3	2 993	52,8
Luftkurorte	94	88	1,1	6 732	2,0	39,3	6 976	32,6
Erholungsorte	315	278	-4,8	20 336	-2,5	39,0	22 376	30,3
Sonstige Gemeinden	692	649	-0,2	46 886	2,1	32,1	49 722	24,5

12. Ankünfte, Übernachtungen und Aufenthaltsdauer der Gäste in Beherbergungsbetrieben (einschl. Camping) nach Gemeindegruppen

Land Gemeindegruppe	Mai 25					Januar bis Mai 2025				
	Ankünfte		Übernachtungen		durchschn. Aufenthaltsdauer	Ankünfte		Übernachtungen		durchschn. Aufenthaltsdauer
	insgesamt	Veränd. gegenüber Vorj.-monat	insgesamt	Veränd. gegenüber Vorj.-monat		insgesamt	Veränd. gegenüber Vorj.-zeitraum	insgesamt	Veränd. gegenüber Vorj.-zeitraum	
	Anzahl	%	Anzahl	%	Tage	Anzahl	%	Anzahl	%	Tage
Sachsen-Anhalt insgesamt	354 553	-1,5	842 370	-4,6	2,4	1 195 910	-0,6	2 899 522	-3,0	2,4
Heilbäder	7 105	-10,2	50 031	-0,9	7,0	20 667	-3,1	195 220	0,1	9,4
Luftkurorte	27 369	-1,9	82 013	-4,4	3,0	98 076	3,6	312 567	1,4	3,2
Erholungsorte	89 140	-10,3	245 707	-9,4	2,8	306 477	-4,5	845 992	-4,5	2,8
Sonstige Gemeinden	230 939	2,7	464 619	-2,3	2,0	770 690	0,5	1 545 743	-3,5	2,0

¹ Doppelbetten zählen als 2 Schlafgelegenheiten. Für Camping wird 1 Stellplatz in 4 Schlafgelegenheiten umgerechnet.

13. Campingplätze mit Urlaubscamping und deren Stellplatzkapazitäten im Mai 2025 nach Reisegebieten

Land Reisegebiet	Campingplätze			Von den geöffneten Campingplätzen angebotene Stellplätze		
	ins- gesamt	darunter geöffnet ¹		ins- gesamt	Verände- rung ge- genüber dem Vor- jahres- monat	nachrichtlich
		zusammen	Verände- rung ge- genüber dem Vor- jahres- monat			maximales Angebot an Stellplätzen der letzten 13 Monate
	Anzahl		%	Anzahl	%	Anzahl
Sachsen-Anhalt insgesamt	90	84	-1,2	5 339	-0,7	5 711
	Reisegebiete					
Harz und Harzvorland	19	16	-5,9	1 210	-4,9	1 334
Halle, Saale, Unstrut	17	17	-	847	0,6	857
Anhalt-Wittenberg	15	14	-6,7	1 020	-0,1	1 051
Magdeburg, Elbe-Börde-Heide	23	22	4,8	1 518	2,0	1 682
Altmark	16	15	-	744	-1,3	787

¹ Im Berichtsmonat ganz oder teilweise geöffnet.

Monatserhebung im Tourismus

– Camping –

CAM

Rücksendung bitte bis
zum 10. KT des Folgemonats

Statistisches Landesamt Sachsen-Anhalt
Dezernat 35
Merseburger Str. 2
06110 Halle (Saale)

Statistisches Landesamt Sachsen-Anhalt Postfach 20 11 56 06012 Halle (Saale)

Ansprechpartner/-in für Rückfragen
(freiwillige Angabe)

Name:

Telefon oder E-Mail:

Sie erreichen uns über
Telefon: (0345) 2318-0

E-Mail:
tourismus@statistik.sachsen-anhalt.de

Vielen Dank für Ihre Mitarbeit.

Bitte beachten Sie bei der Beantwortung der Fragen die Erläuterungen zu **1** bis **14** in der separaten Unterlage.

Falls Anschrift oder Firmierung nicht mehr zutreffen, bitte auf Seite 2 korrigieren.

Identnummer
(bei Rückfragen bitte angeben)

Identnummer

Hinweis auf die Erhebungseinheit:

Die im Erhebungsteil des Fragebogens erfragten Angaben beziehen sich auf den einzelnen Beherbergungsbetrieb oder, falls die Beherbergung eine Nebentätigkeit des Betriebes ist, auf den mit dieser Nebentätigkeit befassten fachlichen Betriebsteil.

A Berichtsmonat und Berichtsjahr 01 2 0
Monat Jahr

B Angebot an Stellplätzen

i Flüchtlinge sind bei der Meldung nicht zu berücksichtigen.

1 Bitte nennen Sie die **Anzahl** der am letzten
Öffnungstag des Berichtsmonats **tatsächlich**
angebotenen Stellplätze für Urlaubscamping
(ohne Dauercamping). **1** 07

C Angaben zu einer vorübergehenden Schließung, Wiedereröffnung oder gewerberechtlichen Abmeldung des Betriebes **2**

i Bitte teilen Sie uns auch vorübergehende
Schließungen mit, damit Sie für diesen Zeitraum
keinen leeren Fragebogen senden müssen.

1 Der Betrieb wird vorübergehend geschlossen am 08 , dieses Berichtsmonats
Tag

2 Der Betrieb wird voraussichtlich wieder eröffnet am 09 2 0
Tag Monat Jahr

3 Der Betrieb wurde **gewerberechtlich** endgültig
abgemeldet am **3** 10 , dieses Berichtsmonats
Tag

Senden Sie uns bitte
in diesem Fall die
Gewerbeabmeldung zu.

Bitte aktualisieren Sie Ihre Anschrift, falls erforderlich.

Name und Anschrift

Bitte zurücksenden an

Statistisches Landesamt Sachsen-Anhalt
Dezernat 35
Postfach 20 11 56
06012 Halle (Saale)

Bemerkungen

Zur Vermeidung von Rückfragen unsererseits können Sie hier auf besondere Ereignisse und Umstände hinweisen, die Einfluss auf Ihre Angaben haben.

Identnummer

FÜR IHRE UNTERLAGEN

D Beherbergungsleistung im Berichtsmonat 4

i Geben Sie in der folgenden Länderliste bitte jeweils die Ankünfte und Übernachtungen der privat oder geschäftlich anreisenden Gäste (ohne Tagesgäste und Flüchtlinge) an.

Wohnsitz der Gäste 5 (nicht Staatsangehörigkeit)	Anzahl der Ankünfte	Anzahl der Übernachtungen	Wohnsitz der Gäste 5 (nicht Staatsangehörigkeit)	Anzahl der Ankünfte	Anzahl der Übernachtungen
Deutschland 13			Tschech. Republik 40		
Europa			Türkei 41		
Belgien 21			Ukraine 44		
Bulgarien 47			Ungarn 42		
Dänemark 22			Zypern 45		
Estland 15			Sonstiges Europa 7 43		
Finnland 23			Afrika		
Frankreich 24			Rep. Südafrika 50		
Griechenland 25			Sonstiges Afrika 8 55		
Großbritannien/ Nordirland 26			Amerika		
Irland, Republik 27			Kanada 70		
Island 28			USA 71		
Italien 29			Mittelamerika/Karibik 9 72		
Kroatien 20			Brasilien 73		
Lettland 16			Sonst. Südamerika ... 10 74		
Litauen 17			Sonst. Nordamerika .. 11 76		
Luxemburg 30			Asien		
Malta 18			Arabische Golfstaaten 12 60		
Niederlande 31			China, Volksrepublik/ Hongkong 61		
Norwegen 32			Indien 69		
Österreich 33			Israel 62		
Polen 34			Japan 63		
Portugal 35			Südkorea 64		
Rumänien 48			Taiwan 65		
Russland 36			Sonstiges Asien 13 66		
Schweden 37			Australien, Ozeanien		
Schweiz 6 38			Australien 75		
Slowakische Republik ... 19			Neuseeland, Ozeanien 14 79		
Slowenien 46			Ohne Angabe 90		
Spanien 39			Insgesamt 99		

Monatserhebung im Tourismus

– Camping –

Unterrichtung nach § 17 Bundesstatistikgesetz (BStatG)¹ und nach der Datenschutz-Grundverordnung (EU) 2016/679 (DS-GVO)²

Zweck, Art und Umfang der Erhebung

Die Monatserhebung im Tourismus wird bei allen Betrieben oder Betriebsteilen durchgeführt, die nach Einrichtung oder Zweckbestimmung dazu dienen, mindestens zehn Gäste gleichzeitig vorübergehend zu beherbergen. Das Merkmal „Zahl der Gästezimmer“ wird zusätzlich einmal jährlich erhoben. Die Ergebnisse der Monatserhebung im Tourismus dienen als Grundlage für tourismuspolitische Entscheidungen, für infrastrukturelle Planungen sowie für Maßnahmen der Tourismuswerbung und der Marktforschung.

Nach der Definition der Welttourismus-Organisation umfasst der Tourismus „die Aktivitäten von Personen, die an Orte außerhalb ihrer gewohnten Umgebung reisen und sich dort zu Freizeit-, Geschäfts- oder bestimmten anderen Zwecken nicht länger als ein Jahr ohne Unterbrechung aufhalten“.

Mit den Ergebnissen der Monatserhebung im Tourismus werden auch die aus der europäischen Tourismusstatistik-Verordnung resultierenden Datenlieferungsverpflichtungen erfüllt.

Rechtsgrundlagen, Auskunftspflicht

Rechtsgrundlagen sind die Verordnung (EU) Nr. 692/2011 über die europäische Tourismusstatistik sowie das Beherbergungstatistikgesetz (BeherbStatG) in Verbindung mit dem BStatG.

Erhoben werden die Angaben zu § 4 BeherbStatG.

Die Auskunftspflicht ergibt sich aus § 6 Absatz 1 Satz 1 BeherbStatG in Verbindung mit § 15 BStatG. Nach § 6 Absatz 1 Satz 2 BeherbStatG sind die Inhaberin, der Inhaber, die Leiterin oder der Leiter des Beherbergungsbetriebes auskunftspflichtig.

Nach § 11a Absatz 2 BStatG sind alle Unternehmen und Betriebe verpflichtet, ihre Meldungen auf elektronischem Weg an die statistischen Ämter zu übermitteln. Hierzu sind die von den statistischen Ämtern zur Verfügung gestellten Online-Verfahren zu nutzen. Im begründeten Einzelfall kann eine zeitlich befristete Ausnahme von der Online-Meldung vereinbart werden. Dies ist auf formlosen Antrag möglich. Die Pflicht, die erforderlichen Auskünfte zu erteilen, bleibt jedoch weiterhin bestehen.

Nach § 6 Absatz 3 BeherbStatG besteht für Unternehmen deren Inhaberinnen/Inhaber Existenzgründerinnen/Existenzgründer sind, im Kalenderjahr der Betriebseröffnung keine Auskunftspflicht. In den beiden folgenden Kalenderjahren besteht dann keine Auskunftspflicht, wenn das Unternehmen im jeweils letzten abgeschlossenen Geschäftsjahr Umsätze in Höhe von weniger als 800 000 Euro erwirtschaftet hat. Gesellschaften können sich auf die Befreiung von der Auskunftspflicht berufen, wenn alle an der Gesellschaft Beteiligten Existenzgründerinnen/Existenzgründer sind. Existenzgründerinnen/Existenzgründer sind natürliche Personen, die eine gewerbliche oder freiberufliche Tätigkeit in Form einer Neugründung, einer Übernahme oder einer tätigen Beteiligung aus abhängiger Beschäftigung oder aus der Nichtbeschäftigung heraus aufnehmen, § 6 Absatz 4 BeherbStatG. Existenzgründerinnen/Existenzgründer, die von ihrem Recht, keine Auskunft zu erteilen, Gebrauch machen wollen, haben das Vorliegen der vorgenannten Voraussetzungen nachzuweisen. Es steht ihnen jedoch frei, die Auskünfte zu erteilen.

Erteilen Auskunftspflichtige keine, keine vollständige, keine richtige oder nicht rechtzeitig Auskunft, können sie zur Erteilung der Auskunft mit einem Zwangsgeld angehalten werden.

¹ Den Wortlaut der nationalen Rechtsvorschriften in der jeweils geltenden Fassung finden Sie unter <https://www.gesetze-im-internet.de/>.

² Die Rechtsakte der EU in der jeweils geltenden Fassung und in deutscher Sprache finden Sie auf der Internetseite des Amtes für Veröffentlichungen der Europäischen Union unter <https://eur-lex.europa.eu/>.

Darüber hinaus handelt gem. § 23 BStatG ordnungswidrig, wer

- vorsätzlich oder fahrlässig entgegen § 15 Absatz 1 Satz 2, Absatz 2 und 5 Satz 1 BStatG eine Auskunft nicht, nicht rechtzeitig, nicht vollständig oder nicht wahrheitsgemäß erteilt,
- entgegen § 15 Absatz 3 BStatG eine Antwort nicht in der vorgeschriebenen Form erteilt oder
- entgegen § 11a Absatz 2 Satz 1 BStatG ein dort genanntes Verfahren nicht nutzt.

Die Ordnungswidrigkeit kann mit einer Geldbuße bis zu fünftausend Euro geahndet werden.

Nach § 15 Absatz 7 BStatG hat eine Anfechtungsklage gegen die Aufforderung zur Auskunftserteilung keine aufschiebende Wirkung.

Geheimhaltung

Die erhobenen Einzelangaben werden nach § 16 BStatG grundsätzlich geheim gehalten. Nur in ausdrücklich gesetzlich geregelten Ausnahmefällen oder wenn die Auskunftgebenden eingewilligt haben, dürfen Einzelangaben übermittelt werden.

Eine Übermittlung von Einzelangaben ist grundsätzlich zulässig an:

- öffentliche Stellen und Institutionen innerhalb des statistischen Verbunds, die mit der Durchführung einer Bundes- oder europäischen Statistik betraut sind (z.B. die Statistischen Ämter der Länder, die Bundesbank, das Statistische Amt der Europäischen Union [Eurostat]),
- Dienstleister, zu denen ein Auftragsverhältnis besteht (z. B. ITZBund, Rechenzentren der Länder).

Nach § 7 BeherbStatG dürfen an die obersten Bundes- und Landesbehörden für die Verwendung gegenüber den gesetzgebenden Körperschaften und für Zwecke der Planung, jedoch nicht für die Regelung von Einzelfällen, vom Statistischen Bundesamt und den statistischen Ämtern der Länder Tabellen mit statistischen Ergebnissen übermittelt werden, auch soweit Tabellenfelder nur einen einzigen Fall ausweisen.

Nach § 16 Absatz 6 BStatG ist es zulässig, den Hochschulen oder sonstigen Einrichtungen mit der Aufgabe unabhängiger wissenschaftlicher Forschung für die Durchführung wissenschaftlicher Vorhaben

1. Einzelangaben zu übermitteln, wenn die Einzelangaben so anonymisiert sind, dass sie nur mit einem unverhältnismäßig großen Aufwand an Zeit, Kosten und Arbeitskraft den Befragten oder Betroffenen zugeordnet werden können (faktisch anonymisierte Einzelangaben),
2. innerhalb speziell abgesicherter Bereiche des Statistischen Bundesamtes und der statistischen Ämter der Länder Zugang zu Einzelangaben ohne Name und Anschrift (formal anonymisierte Einzelangaben) zu gewähren, wenn wirksame Vorkehrungen zur Wahrung der Geheimhaltung getroffen werden.

Nach Artikel 7 Absatz 1 der Verordnung (EU) Nr. 557/2013 über den Zugang zu vertraulichen Daten für wissenschaftliche Zwecke darf Eurostat in seinen Räumen oder in den Räumen einer von Eurostat anerkannten Zugangseinrichtung für wissenschaftliche Zwecke Einzelangaben ohne Name und Anschrift zugänglich machen. Nach Artikel 7 Absatz 2 der Verordnung darf Eurostat darüber hinaus Einzelangaben für wissenschaftliche Zwecke weitergeben, wenn diese so verändert wurden, dass die Gefahr einer Identifizierung der statistischen Einheit auf ein angemessenes Maß verringert wurde. Der Zugang nach Absatz 2 kann gewährt werden, sofern in der den Zugang beantragenden Forschungseinrichtung geeignete Sicherheitsmaßnahmen getroffen wurden.

Die Pflicht zur Geheimhaltung besteht auch für Personen, die Einzelangaben erhalten.

Hilfsmerkmale, Identnummer, Löschung, Statistikregister

Name und Anschrift des Beherbergungsbetriebes sowie Name und Telefonnummer oder E-Mail-Adresse der für Rückfragen zur Verfügung stehenden Person sind Hilfsmerkmale, die lediglich der technischen Durchführung der Erhebung dienen. Angaben zu den Erhebungsmerkmalen werden solange verarbeitet und gespeichert, wie dies zur Erfüllung der gesetzlichen Verpflichtungen erforderlich ist.

Name und Anschrift des Betriebes sowie die Identnummer werden im Unternehmensregister für statistische Zwecke (Statistikregister) gespeichert (§ 13 Absatz 1 BStatG in Verbindung mit § 1 Absatz 1 Statistikregistergesetz). Die verwendete Identnummer dient der Unterscheidung der in die Erhebung einbezogenen Betriebe sowie der rationellen Aufbereitung und besteht aus einer frei vergebenen laufenden Nummer. Die Identnummer darf in den Datensätzen mit den Angaben zu den Erhebungsmerkmalen bis zu 30 Jahre aufbewahrt werden. Danach wird sie gelöscht.

Rechte der Betroffenen, Kontaktdaten der Datenschutzbeauftragten, Recht auf Beschwerde

Die Auskunftgebenden, deren personenbezogene Angaben verarbeitet werden, können

- eine Auskunft nach Artikel 15 DS-GVO,
- die Berichtigung nach Artikel 16 DS-GVO,
- die Löschung nach Artikel 17 DS-GVO sowie
- die Einschränkung der Verarbeitung nach Artikel 18 DS-GVO

der jeweils sie betreffenden personenbezogenen Angaben beantragen oder der Verarbeitung ihrer personenbezogenen Angaben nach Artikel 21 DS-GVO widersprechen.

Sollte von den oben genannten Rechten Gebrauch gemacht werden, prüft die zuständige öffentliche Stelle, ob die gesetzlichen Voraussetzungen hierfür erfüllt sind. Die antragstellende Person wird gegebenenfalls aufgefordert, ihre Identität nachzuweisen, bevor weitere Maßnahmen ergriffen werden.

Fragen und Beschwerden über die Einhaltung datenschutzrechtlicher Bestimmungen können jederzeit an die behördlichen Datenschutzbeauftragten der Statistischen Ämter des Bundes und der Länder oder an die jeweils zuständigen Datenschutzaufsichtsbehörden gerichtet werden. Deren Kontaktdaten finden Sie unter <https://www.statistikportal.de/de/datenschutz>

Monatserhebung im Tourismus

– Camping –

Erläuterungen zum Fragebogen

1 Zahl der tatsächlich angebotenen Stellplätze

Bitte geben Sie hier die Gesamtzahl der Stellplätze an, die am letzten Öffnungstag des Berichtsmonats für Urlaubscamping zur Verfügung standen. Als Stellplatz gilt die abgegrenzte Fläche, die für das Aufstellen eines mitgebrachten Wohnwagens, Zeltens oder ähnlichem gegebenenfalls einschließlich des gästeeigenen Kraftfahrzeuges bestimmt ist. Dabei werden Stellplätze unterschiedlicher Größen oder Ausstattung in gleicher Weise berücksichtigt.

Urlaubscamping liegt vor, wenn die Campingplatzbenutzung für einzelne Tage oder Wochen vereinbart worden ist. Dabei wird im allgemeinen kein pauschales Entgelt, sondern eine nach Dauer der Belegung und Personenzahl gestaffelte Gebühr berechnet.

Nicht einzubeziehen sind diejenigen Stellplätze, die für das Dauercamping bestimmt sind. Bei variabler Aufteilung der Belegungsfläche auf Dauer- und Urlaubscamping sind die Verhältnisse am Stichtag, dem letzten Öffnungstag des Berichtsmonats, entscheidend.

2 Angaben zu einer vorübergehenden Schließung, Wiedereröffnung oder gewerberechtlichen Abmeldung des Betriebes

Zur Klärung der Berichtspflicht und zur Vermeidung von Rückfragen bitten wir Sie, uns Angaben über eine vorübergehende Schließung Ihres Betriebes, z. B. wegen Betriebsferien oder saisonbedingter Betriebsruhe, zu machen. Bitte geben Sie hier auch das Datum der beabsichtigten Wiedereröffnung an. Dies hat den Zweck, dass Sie in der Zwischenzeit nicht monatlich Fehlanzeige melden müssen.

3 Abmeldung

Falls der Betrieb gewerberechtlich ganz abgemeldet worden ist, bitten wir um die Übermittlung einer behördlichen Bestätigung, z. B. in Form der Gewerbeabmeldung an eine der angegebenen Kontaktmöglichkeiten.

4 Beherbergungsleistung im Berichtsmonat: Anzahl der Ankünfte und Übernachtungen

Bitte tragen Sie in der Spalte „Ankünfte“ die Zahl der im Berichtsmonat angekommenen Gäste ein. Die aus dem Vormonat noch anwesenden Gäste werden hier nicht berücksichtigt. Tagesgäste werden nicht erfasst.

In der Spalte „Übernachtungen“ tragen Sie bitte alle Übernachtungen ein, sowohl die der im Berichtsmonat angekommenen als auch der aus dem Vormonat noch anwesenden Gäste.

Beispiel: Familie Mustermann aus Wiesbaden kommt mit 3 Personen am 25. Juli an und reist am 6. August wieder ab. Dann sind folgende Zahlen einzutragen:

- Berichtsmonat Juli:
Zeile Deutschland
3 Ankünfte und 21 Übernachtungen
(3 Gäste mit je 7 Übernachtungen)
- Berichtsmonat August:
Zeile Deutschland
0 Ankünfte und 15 Übernachtungen
(3 Gäste mit je 5 Übernachtungen)

Sofern im Berichtsmonat keine Ankünfte und Übernachtungen zu verzeichnen waren, ist die Abgabe einer Fehlanzeige erforderlich.

5 Wohnsitz der Gäste

Entscheidend ist der ständige Wohnsitz oder ständige Aufenthaltsort der Gäste, unabhängig von deren Staatsangehörigkeit.

6 Einschließlich Liechtenstein

7 Albanien, Andorra, Bosnien und Herzegowina, Guernsey, Isle of Man, Jersey, Kosovo, Mazedonien, Moldawien, Monaco, Montenegro, San Marino, Serbien, Spitzbergen, Vatikanstadt, Weißrussland

8 Ägypten, Algerien, Angola, Äquatorialguinea, Äthiopien, Benin, Botswana, Burkina Faso, Burundi, Demokratische Republik Kongo, Dschibuti, Elfenbeinküste, Eritrea, Gabun, Gambia, Ghana, Guinea, Guinea-Bissau, Kamerun, Kap Verde, Kenia, Komoren, Kongo, Lesotho, Liberia, Libyen, Madagaskar, Malawi, Mali, Marokko, Mauretanien, Mauritius, Mayotte, Mosambik, Namibia, Niger, Nigeria, Ruanda, Sambia, São Tomé und Príncipe, Senegal, Seychellen, Sierra Leone, Simbabwe, Somalia, Süd Sudan, Sudan, Swasiland, Tansania, Togo, Tschad, Tunesien, Uganda, Westsahara, Zentralafrikanische Republik

9 Anguilla, Antigua und Barbuda, Aruba, Bahamas, Barbados, Belize, Cayman Inseln, Costa Rica, Dominica, Dominikanische Republik, El Salvador, Grenada, Guatemala, Haiti, Honduras, Jamaika, Jungferninseln, Kuba, Mexiko, Montserrat, Nicaragua, Panama, Puerto Rico, Saint-Barthélemy, Saint Kitts und Nevis, Saint Lucia, Saint Martin, Saint Vincent und die Grenadinen, Trinidad und Tobago, Turks- und Caicosinseln

10 Argentinien, Bolivien, Chile, Ecuador, Falklandinseln, Guyana, Kolumbien, Paraguay, Peru, Suriname, Uruguay, Venezuela

11 Bermuda, Grönland, Saint Pierre und Miquelon

12 Bahrain, Irak, Katar, Kuwait, Oman, Saudi-Arabien, Vereinigte Arabische Emirate

- 13** Afghanistan, Armenien, Aserbaidshan, Bangladesch, Bhutan, Brunei, Georgien, Indonesien, Iran, Jemen, Jordanien, Kambodscha, Kasachstan, Kirgisistan, Laos, Libanon, Macau, Malaysia, Malediven, Mongolei, Myanmar, Nepal, Nordkorea, Osttimor, Pakistan, Palästina, Philippinen, Singapur, Sri Lanka, Syrien, Tadschikistan, Thailand, Turkmenistan, Usbekistan, Vietnam
- 14** Amerikanisch Samoa, Antarktis, Cookinseln, Fidschi, Französisch-Polynesien, Französische Süd- und Antarktisgebiete, Guam, Heard und McDonaldinseln, Kiribati, Kokosinseln, Marshallinseln, Mikronesien, Nauru, Neukaledonien, Neuseeland, Norfolkinsel, Niue, Nördliche Marianen, Palau, Papua-Neuguinea, Pitcairnsinseln, Salomonen, Samoa, Südgeorgien und die Südlichen Sandwichinseln, Tokelau, Tonga, Tuvalu, Vanuatu, Wallis und Futuna, Weihnachtsinsel

FÜR IHRE UNTERLAGEN

Monatserhebung im Tourismus

– Sonstiges Beherbergungsgewerbe –

SOB

Rücksendung bitte bis
zum 10. KT des Folgemonats

Statistisches Landesamt Sachsen-Anhalt
Dezernat 35
Merseburger Str. 2
06110 Halle (Saale)

Statistisches Landesamt Sachsen-Anhalt Postfach 20 11 56 06012 Halle (Saale)

Ansprechpartner/-in für Rückfragen
(freiwillige Angabe)

Name:

Telefon oder E-Mail:

Sie erreichen uns über
Telefon: (0345) 2318-0

E-Mail:
tourismus@statistik.mi.sachsen-anhalt.de

Vielen Dank für Ihre Mitarbeit.

Bitte beachten Sie bei der Beantwortung der Fragen die Erläuterungen zu **1** bis **14** in der separaten Unterlage.

Falls Anschrift oder Firmierung nicht mehr zutreffen, bitte auf Seite 2 korrigieren.

Identnummer
(bei Rückfragen bitte angeben)

Identnummer

Hinweis auf die Erhebungseinheit:

Die im Erhebungsteil des Fragebogens erfragten Angaben beziehen sich auf den einzelnen Beherbergungsbetrieb oder, falls die Beherbergung eine Nebentätigkeit des Betriebes ist, auf den mit dieser Nebentätigkeit befassten fachlichen Betriebsteil.

A Berichtsmonat und Berichtsjahr 01 2 0
Monat Jahr

B Angebot an Gästebetten

i Flüchtlinge sind bei der Meldung nicht zu berücksichtigen.

1 Bitte nennen Sie die **Anzahl** der am letzten
Öffnungstag des Berichtsmonats **tatsächlich**
angebotenen Betten. **1** 04

C Angaben zu einer vorübergehenden Schließung, Wiedereröffnung oder gewerberechtlichen Abmeldung des Betriebes **2**

i Bitte teilen Sie uns auch vorübergehende
Schließungen mit, damit Sie für diesen Zeitraum
keinen leeren Fragebogen senden müssen.

1 Der Betrieb wird vorübergehend geschlossen am 08 ., dieses Berichtsmonats
Tag

2 Der Betrieb wird voraussichtlich wieder eröffnet am 09 2 0
Tag Monat Jahr

3 Der Betrieb wurde **gewerberechtlich** endgültig
abgemeldet am **3** 10 ., dieses Berichtsmonats
Tag

Senden Sie uns bitte
in diesem Fall die
Gewerbeabmeldung zu.

Bitte aktualisieren Sie Ihre Anschrift, falls erforderlich.

Name und Anschrift

Bitte zurücksenden an

Statistisches Landesamt Sachsen-Anhalt
Dezernat 35
Postfach 20 11 56
06012 Halle (Saale)

Bemerkungen

Zur Vermeidung von Rückfragen unsererseits können Sie hier auf besondere Ereignisse und Umstände hinweisen, die Einfluss auf Ihre Angaben haben.

Identnummer

FÜR IHRE UNTERLAGEN

D Beherbergungsleistung im Berichtsmonat 4

i Geben Sie in der folgenden Länderliste bitte jeweils die Zahl der angekommenen Gäste (= Ankünfte der Gäste, die übernachtet haben – ohne Tagesgäste und Flüchtlinge) und die Zahl der Übernachtungen im Berichtsmonat an.

Wohnsitz der Gäste 5 (nicht Staatsangehörigkeit)	Anzahl der Ankünfte	Anzahl der Übernachtungen	Wohnsitz der Gäste 5 (nicht Staatsangehörigkeit)	Anzahl der Ankünfte	Anzahl der Übernachtungen
Deutschland 13			Tschech. Republik 40		
Europa			Türkei 41		
Belgien 21			Ukraine 44		
Bulgarien 47			Ungarn 42		
Dänemark 22			Zypern 45		
Estland 15			Sonstiges Europa 7 43		
Finnland 23			Afrika		
Frankreich 24			Rep. Südafrika 50		
Griechenland 25			Sonstiges Afrika 8 55		
Großbritannien/ Nordirland 26			Amerika		
Irland, Republik 27			Kanada 70		
Island 28			USA 71		
Italien 29			Mittelamerika/Karibik 9 72		
Kroatien 20			Brasilien 73		
Lettland 16			Sonst. Südamerika ... 10 74		
Litauen 17			Sonst. Nordamerika .. 11 76		
Luxemburg 30			Asien		
Malta 18			Arabische Golfstaaten 12 60		
Niederlande 31			China, Volksrepublik Hongkong 61		
Norwegen 32			Indien 69		
Österreich 33			Israel 62		
Polen 34			Japan 63		
Portugal 35			Südkorea 64		
Rumänien 48			Taiwan 65		
Russland 36			Sonstiges Asien 13 66		
Schweden 37			Australien, Ozeanien		
Schweiz 6 38			Australien 75		
Slowakische Republik ... 19			Neuseeland, Ozeanien 14 79		
Slowenien 46			Ohne Angabe 90		
Spanien 39			Insgesamt 99		

Monatserhebung im Tourismus

– Sonstiges Beherbergungsgewerbe –

Unterrichtung nach § 17 Bundesstatistikgesetz (BStatG)¹ und nach der Datenschutz-Grundverordnung (EU) 2016/679 (DS-GVO)²

Zweck, Art und Umfang der Erhebung

Die Monatserhebung im Tourismus wird bei allen Betrieben oder Betriebsteilen durchgeführt, die nach Einrichtung oder Zweckbestimmung dazu dienen, mindestens zehn Gäste gleichzeitig vorübergehend zu beherbergen. Das Merkmal „Zahl der Gästezimmer“ wird zusätzlich einmal jährlich erhoben. Die Ergebnisse der Monatserhebung im Tourismus dienen als Grundlage für tourismuspolitische Entscheidungen, für infrastrukturelle Planungen sowie für Maßnahmen der Tourismuswerbung und der Marktforschung.

Nach der Definition der Welttourismus-Organisation umfasst der Tourismus „die Aktivitäten von Personen, die an Orte außerhalb ihrer gewohnten Umgebung reisen und sich dort zu Freizeit-, Geschäfts- oder bestimmten anderen Zwecken nicht länger als ein Jahr ohne Unterbrechung aufhalten“.

Mit den Ergebnissen der Monatserhebung im Tourismus werden auch die aus der europäischen Tourismusstatistik-Verordnung resultierenden Datenlieferungsverpflichtungen erfüllt.

Rechtsgrundlagen, Auskunftspflicht

Rechtsgrundlagen sind die Verordnung (EU) Nr. 692/2011 über die europäische Tourismusstatistik sowie das Beherbergungsgesetz (BeherbStatG) in Verbindung mit dem BStatG.

Erhoben werden die Angaben zu § 4 BeherbStatG.

Die Auskunftspflicht ergibt sich aus § 6 Absatz 1 Satz 1 BeherbStatG in Verbindung mit § 15 BStatG. Nach § 6 Absatz 1 Satz 2 BeherbStatG sind die Inhaberin, der Inhaber, die Leiterin oder der Leiter des Beherbergungsbetriebes auskunftspflichtig.

Nach § 11a Absatz 2 BStatG sind alle Unternehmen und Betriebe verpflichtet, ihre Meldungen auf elektronischem Weg an die statistischen Ämter zu übermitteln. Hierzu sind die von den statistischen Ämtern zur Verfügung gestellten Online-Verfahren zu nutzen. Im begründeten Einzelfall kann eine zeitlich befristete Ausnahme von der Online-Meldung vereinbart werden. Dies ist auf formlosen Antrag möglich. Die Pflicht, die erforderlichen Auskünfte zu erteilen, bleibt jedoch weiterhin bestehen.

Nach § 6 Absatz 3 BeherbStatG besteht für Unternehmen deren Inhaberinnen/Inhaber Existenzgründerinnen/Existenzgründer sind, im Kalenderjahr der Betriebseröffnung keine Auskunftspflicht. In den beiden folgenden Kalenderjahren besteht dann keine Auskunftspflicht, wenn das Unternehmen im jeweils letzten abgeschlossenen Geschäftsjahr Umsätze in Höhe von weniger als 800 000 Euro erwirtschaftet hat. Gesellschaften können sich auf die Befreiung von der Auskunftspflicht berufen, wenn alle an der Gesellschaft Beteiligten Existenzgründerinnen/Existenzgründer sind. Existenzgründerinnen/Existenzgründer sind natürliche Personen, die eine gewerbliche oder freiberufliche Tätigkeit in Form einer Neugründung, einer Übernahme oder einer tätigen Beteiligung aus abhängiger Beschäftigung oder aus der Nichtbeschäftigung heraus aufnehmen, § 6 Absatz 4 BeherbStatG. Existenzgründerinnen/Existenzgründer, die von ihrem Recht, keine Auskunft zu erteilen, Gebrauch machen wollen, haben das Vorliegen der vorgenannten Voraussetzungen nachzuweisen. Es steht ihnen jedoch frei, die Auskünfte zu erteilen.

Erteilen Auskunftspflichtige keine, keine vollständige, keine richtige oder nicht rechtzeitig Auskunft, können sie zur Erteilung der Auskunft mit einem Zwangsgeld angehalten werden.

¹ Den Wortlaut der nationalen Rechtsvorschriften in der jeweils geltenden Fassung finden Sie unter <https://www.gesetze-im-internet.de/>.

² Die Rechtsakte der EU in der jeweils geltenden Fassung und in deutscher Sprache finden Sie auf der Internetseite des Amtes für Veröffentlichungen der Europäischen Union unter <https://eur-lex.europa.eu/>.

Darüber hinaus handelt gem. § 23 BStatG ordnungswidrig, wer

- vorsätzlich oder fahrlässig entgegen § 15 Absatz 1 Satz 2, Absatz 2 und 5 Satz 1 BStatG eine Auskunft nicht, nicht rechtzeitig, nicht vollständig oder nicht wahrheitsgemäß erteilt,
- entgegen § 15 Absatz 3 BStatG eine Antwort nicht in der vorgeschriebenen Form erteilt oder
- entgegen § 11a Absatz 2 Satz 1 BStatG ein dort genanntes Verfahren nicht nutzt.

Die Ordnungswidrigkeit kann mit einer Geldbuße bis zu fünftausend Euro geahndet werden.

Nach § 15 Absatz 7 BStatG hat eine Anfechtungsklage gegen die Aufforderung zur Auskunftserteilung keine aufschiebende Wirkung.

Geheimhaltung

Die erhobenen Einzelangaben werden nach § 16 BStatG grundsätzlich geheim gehalten. Nur in ausdrücklich gesetzlich geregelten Ausnahmefällen oder wenn die Auskunftgebenden eingewilligt haben, dürfen Einzelangaben übermittelt werden.

Eine Übermittlung von Einzelangaben ist grundsätzlich zulässig an:

- öffentliche Stellen und Institutionen innerhalb des statistischen Verbunds, die mit der Durchführung einer Bundes- oder europäischen Statistik betraut sind (z.B. die Statistischen Ämter der Länder, die Bundesbank, das Statistische Amt der Europäischen Union [Eurostat]),
- Dienstleister, zu denen ein Auftragsverhältnis besteht (z.B. ITZBund, Rechenzentren der Länder).

Nach § 7 BeherbStatG dürfen an die obersten Bundes- und Landesbehörden für die Verwendung gegenüber den gesetzgebenden Körperschaften und für Zwecke der Planung, jedoch nicht für die Regelung von Einzelfällen, vom Statistischen Bundesamt und den statistischen Ämtern der Länder Tabellen mit statistischen Ergebnissen übermittelt werden, auch soweit Tabellenfelder nur einen einzigen Fall ausweisen.

Nach § 16 Absatz 6 BStatG ist es zulässig, den Hochschulen oder sonstigen Einrichtungen mit der Aufgabe unabhängiger wissenschaftlicher Forschung für die Durchführung wissenschaftlicher Vorhaben

1. Einzelangaben zu übermitteln, wenn die Einzelangaben so anonymisiert sind, dass sie nur mit einem unverhältnismäßig großen Aufwand an Zeit, Kosten und Arbeitskraft den Befragten oder Betroffenen zugeordnet werden können (faktisch anonymisierte Einzelangaben),
2. innerhalb speziell abgesicherter Bereiche des Statistischen Bundesamtes und der statistischen Ämter der Länder Zugang zu Einzelangaben ohne Name und Anschrift (formal anonymisierte Einzelangaben) zu gewähren, wenn wirksame Vorkehrungen zur Wahrung der Geheimhaltung getroffen werden.

Nach Artikel 7 Absatz 1 der Verordnung (EU) Nr. 557/2013 über den Zugang zu vertraulichen Daten für wissenschaftliche Zwecke darf Eurostat in seinen Räumen oder in den Räumen einer von Eurostat anerkannten Zugangseinrichtung für wissenschaftliche Zwecke Einzelangaben ohne Name und Anschrift zugänglich machen. Nach Artikel 7 Absatz 2 der Verordnung darf Eurostat darüber hinaus Einzelangaben für wissenschaftliche Zwecke weitergeben, wenn diese so verändert wurden, dass die Gefahr einer Identifizierung der statistischen Einheit auf ein angemessenes Maß verringert wurde. Der Zugang nach Absatz 2 kann gewährt werden, sofern in der den Zugang beantragenden Forschungseinrichtung geeignete Sicherheitsmaßnahmen getroffen wurden.

Die Pflicht zur Geheimhaltung besteht auch für Personen, die Einzelangaben erhalten.

Hilfsmerkmale, Identnummer, Löschung, Statistikregister

Name und Anschrift des Beherbergungsbetriebes sowie Name und Telefonnummer oder E-Mail-Adresse der für Rückfragen zur Verfügung stehenden Person sind Hilfsmerkmale, die lediglich der technischen Durchführung der Erhebung dienen. Angaben zu den Erhebungsmerkmalen werden solange verarbeitet und gespeichert, wie dies zur Erfüllung der gesetzlichen Verpflichtungen erforderlich ist.

Name und Anschrift des Betriebes sowie die Identnummer werden im Unternehmensregister für statistische Zwecke (Statistikregister) gespeichert (§ 13 Absatz 1 BStatG in Verbindung mit § 1 Absatz 1 Statistikregistergesetz). Die verwendete Identnummer dient der Unterscheidung der in die Erhebung einbezogenen Betriebe sowie der rationellen Aufbereitung und besteht aus einer frei vergebenen laufenden Nummer. Die Identnummer darf in den Datensätzen mit den Angaben zu den Erhebungsmerkmalen bis zu 30 Jahre aufbewahrt werden. Danach wird sie gelöscht.

Rechte der Betroffenen, Kontaktdaten der Datenschutzbeauftragten, Recht auf Beschwerde

Die Auskunftgebenden, deren personenbezogene Angaben verarbeitet werden, können

- eine Auskunft nach Artikel 15 DS-GVO,
- die Berichtigung nach Artikel 16 DS-GVO,
- die Löschung nach Artikel 17 DS-GVO sowie
- die Einschränkung der Verarbeitung nach Artikel 18 DS-GVO

der jeweils sie betreffenden personenbezogenen Angaben beantragen oder der Verarbeitung ihrer personenbezogenen Angaben nach Artikel 21 DS-GVO widersprechen.

Sollte von den oben genannten Rechten Gebrauch gemacht werden, prüft die zuständige öffentliche Stelle, ob die gesetzlichen Voraussetzungen hierfür erfüllt sind. Die antragstellende Person wird gegebenenfalls aufgefordert, ihre Identität nachzuweisen, bevor weitere Maßnahmen ergriffen werden.

Fragen und Beschwerden über die Einhaltung datenschutzrechtlicher Bestimmungen können jederzeit an die behördlichen Datenschutzbeauftragten der Statistischen Ämter des Bundes und der Länder oder an die jeweils zuständigen Datenschutzaufsichtsbehörden gerichtet werden. Deren Kontaktdaten finden Sie unter

<https://www.statistikportal.de/de/datenschutz>

Monatserhebung im Tourismus

– Sonstiges Beherbergungsgewerbe –

Erläuterungen zum Fragebogen

1 Zahl der tatsächlich angebotenen Betten

Bitte geben Sie hier die Gesamtzahl der Betten an, die am letzten Öffnungstag des Berichtsmonats zur Beherbergung von Gästen zur Verfügung standen. Die Anzahl der Betten entspricht dabei der Anzahl der Personen, die bei Normalbelegung gleichzeitig hätten übernachten können. Doppelbetten zählen dabei als zwei Schlafgelegenheiten. Klappbetten, Schlafcouchen und -sofas, die regulär als Schlafgelegenheit angeboten werden, gehören auch dazu.

Nicht zu berücksichtigen sind behelfsmäßige Schlafgelegenheiten (z. B. Zustellbetten, Kinderbetten), bei deren Benutzung lediglich ein Aufschlag zum Übernachtungspreis berechnet wird.

2 Angaben zu einer vorübergehenden Schließung, Wiedereröffnung oder gewerberechtlichen Abmeldung des Betriebes

Zur Klärung der Berichtspflicht und zur Vermeidung von Rückfragen bitten wir Sie, uns Angaben über eine vorübergehende Schließung Ihres Betriebes, z. B. wegen Betriebsferien oder saisonbedingter Betriebsruhe, zu machen. Bitte geben Sie hier auch das Datum der beabsichtigten Wiedereröffnung an. Dies hat den Zweck, dass Sie in der Zwischenzeit nicht monatlich Fehlanzeige melden müssen.

3 Abmeldung

Falls der Betrieb gewerberechtlich ganz abgemeldet worden ist, bitten wir um die Übermittlung einer behördlichen Bestätigung, z. B. in Form der Gewerbeabmeldung an eine der angegebenen Kontaktmöglichkeiten.

4 Beherbergungsleistung im Berichtsmonat: Anzahl der Ankünfte und Übernachtungen

Bitte tragen Sie in der Spalte „Ankünfte“ die Zahl der im Berichtsmonat angekommenen Gäste ein. Die aus dem Vormonat noch anwesenden Gäste werden hier nicht berücksichtigt. Tagesgäste werden nicht erfasst.

In der Spalte „Übernachtungen“ tragen Sie bitte alle Übernachtungen ein, sowohl die der im Berichtsmonat angekommenen als auch der aus dem Vormonat noch anwesenden Gäste.

Beispiel: Familie Mustermann aus Wiesbaden kommt mit 3 Personen am 25. Juli an und reist am 6. August wieder ab. Dann sind folgende Zahlen einzutragen:

- Berichtsmonat Juli:
Zeile Deutschland
3 Ankünfte und 21 Übernachtungen
(3 Gäste mit je 7 Übernachtungen)
- Berichtsmonat August:
Zeile Deutschland
0 Ankünfte und 15 Übernachtungen
(3 Gäste mit je 5 Übernachtungen)

Sofern im Berichtsmonat keine Ankünfte und Übernachtungen zu verzeichnen waren, ist die Abgabe einer Fehlanzeige erforderlich.

5 Wohnsitz der Gäste

Entscheidend ist der ständige Wohnsitz oder ständige Aufenthaltsort der Gäste, unabhängig von deren Staatsangehörigkeit.

6 Einschließlich Liechtenstein

7 Albanien, Andorra, Bosnien und Herzegowina, Guernsey, Isle of Man, Jersey, Kosovo, Mazedonien, Moldawien, Monaco, Montenegro, San Marino, Serbien, Spitzbergen, Vatikanstadt, Weißrussland

8 Ägypten, Algerien, Angola, Äquatorialguinea, Äthiopien, Benin, Botswana, Burkina Faso, Burundi, Demokratische Republik Kongo, Dschibuti, Elfenbeinküste, Eritrea, Gabun, Gambia, Ghana, Guinea, Guinea-Bissau, Kamerun, Kap Verde, Kenia, Komoren, Kongo, Lesotho, Liberia, Libyen, Madagaskar, Malawi, Mali, Marokko, Mauretanien, Mauritius, Mayotte, Mosambik, Namibia, Niger, Nigeria, Ruanda, Sambia, São Tomé und Príncipe, Senegal, Seychellen, Sierra Leone, Simbabwe, Somalia, Süd Sudan, Sudan, Swasiland, Tansania, Togo, Tschad, Tunesien, Uganda, Westsahara, Zentralafrikanische Republik

9 Anguilla, Antigua und Barbuda, Aruba, Bahamas, Barbados, Belize, Cayman Inseln, Costa Rica, Dominica, Dominikanische Republik, El Salvador, Grenada, Guatemala, Haiti, Honduras, Jamaika, Jungferninseln, Kuba, Mexiko, Montserrat, Nicaragua, Panama, Puerto Rico, Saint-Barthélemy, Saint Kitts und Nevis, Saint Lucia, Saint Martin, Saint Vincent und die Grenadinen, Trinidad und Tobago, Turks- und Caicosinseln

10 Argentinien, Bolivien, Chile, Ecuador, Falklandinseln, Guyana, Kolumbien, Paraguay, Peru, Suriname, Uruguay, Venezuela

11 Bermuda, Grönland, Saint Pierre und Miquelon

12 Bahrain, Irak, Katar, Kuwait, Oman, Saudi-Arabien, Vereinigte Arabische Emirate

- 13** Afghanistan, Armenien, Aserbaidshan, Bangladesch, Bhutan, Brunei, Georgien, Indonesien, Iran, Jemen, Jordanien, Kambodscha, Kasachstan, Kirgisistan, Laos, Libanon, Macau, Malaysia, Malediven, Mongolei, Myanmar, Nepal, Nordkorea, Osttimor, Pakistan, Palästina, Philippinen, Singapur, Sri Lanka, Syrien, Tadschikistan, Thailand, Turkmenistan, Usbekistan, Vietnam
- 14** Amerikanisch Samoa, Antarktis, Cookinseln, Fidschi, Französisch-Polynesien, Französische Süd- und Antarktisgebiete, Guam, Heard und McDonaldinseln, Kiribati, Kokosinseln, Marshallinseln, Mikronesien, Nauru, Neukaledonien, Neuseeland, Norfolkinsel, Niue, Nördliche Marianen, Palau, Papua-Neuguinea, Pitcairnsinseln, Salomonen, Samoa, Südgeorgien und die Südlichen Sandwichinseln, Tokelau, Tonga, Tuvalu, Vanuatu, Wallis und Futuna, Weihnachtsinsel

FÜR IHRE UNTERLAGEN

Monatserhebung im Tourismus

– Hotellerie –

HOTRücksendung bitte bis
zum 10. KT des FolgemonatsStatistisches Landesamt Sachsen-Anhalt
Dezernat 35
Merseburger Str. 2
06110 Halle (Saale)

Statistisches Landesamt Sachsen-Anhalt Postfach 20 11 56 06012 Halle (Saale)

Ansprechpartner/-in für Rückfragen
(freiwillige Angabe)

Name:

Telefon oder E-Mail:

Sie erreichen uns über
Telefon: (0345) 2318-0E-Mail:
tourismus@statistik.mi.sachsen-anhalt.de

Vielen Dank für Ihre Mitarbeit.

Bitte beachten Sie bei der Beantwortung der Fragen die Erläuterungen zu **1** bis **18** in der separaten Unterlage.

Falls Anschrift oder Firmierung nicht mehr zutreffen, bitte auf Seite 2 korrigieren.

Identnummer
(bei Rückfragen bitte angeben)

Identnummer

Hinweis auf die Erhebungseinheit:

Die im Erhebungsteil des Fragebogens erfragten Angaben beziehen sich auf den einzelnen Beherbergungsbetrieb oder, falls die Beherbergung eine Nebentätigkeit des Betriebes ist, auf den mit dieser Nebentätigkeit befassten fachlichen Betriebsteil.

A Berichtsmonat und Berichtsjahr 01 2 0
Monat Jahr**B Angebot an Gästebetten und Gästezimmern****i** Flüchtlinge sind bei der Meldung nicht zu berücksichtigen.1 Bitte nennen Sie die **Anzahl** der am letzten Öffnungstag des Berichtsmonats **tatsächlich angebotenen Betten**. **1** 04 2 Diese Frage ist **nur für den Berichtsmonat Juli auszufüllen**: Bitte nennen Sie die Anzahl der am 31. Juli **tatsächlich angebotenen Gästezimmer**. **2** 05 **C Gästezimmerauslastung****i** Diese Fragen sind **nur auszufüllen**, wenn Sie **mindestens 25 Gästezimmer** angeboten haben. Entscheidend ist dabei der Stand im letzten verfügbaren Juli.

Bitte beachten Sie: Zimmer, die Flüchtlingen angeboten werden oder von diesen belegt sind, dürfen Sie nicht bei Ihren Angaben zur Gästezimmerauslastung berücksichtigen.

1 Bitte nennen Sie die Anzahl der **angebotenen Gästezimmertage** im Berichtsmonat. **3** 02 2 Bitte nennen Sie die Anzahl der **belegten Gästezimmertage** (Roomnights) im Berichtsmonat. **4** 03 3 Liegen Ihnen Angaben zu C1 und C2 nicht vor, geben Sie bitte hilfsweise die **Auslastung der Gästezimmer** im Berichtsmonat **in vollen Prozent** an (gegebenenfalls eine sorgfältige Schätzung). **5** 06

Bitte aktualisieren Sie Ihre Anschrift, falls erforderlich.

Name und Anschrift

Bitte zurücksenden an

Statistisches Landesamt Sachsen-Anhalt
Dezernat 35
Postfach 20 11 56
06012 Halle (Saale)

Bemerkungen

Zur Vermeidung von Rückfragen unsererseits können Sie hier auf besondere Ereignisse und Umstände hinweisen, die Einfluss auf Ihre Angaben haben.

Identnummer

D Angaben zu einer vorübergehenden Schließung, Wiedereröffnung oder gewerberechtlichen Abmeldung des Betriebes **6**

i Bitte teilen Sie uns auch vorübergehende Schließungen mit, damit Sie für diesen Zeitraum keinen leeren Fragebogen senden müssen.

- 1 Der Betrieb wird vorübergehend geschlossen am 08 , dieses Berichtsmonats
Tag
- 2 Der Betrieb wird voraussichtlich wieder eröffnet am 09 2 0
Tag Monat Jahr
- 3 Der Betrieb wurde **gewerberechtlich** endgültig abgemeldet am **7** 10 , dieses Berichtsmonats
Tag

Senden Sie uns bitte in diesem Fall die Gewerbeabmeldung zu.

E Beherbergungsleistung im Berichtsmonat 8

i Geben Sie in der folgenden Länderliste bitte jeweils die Ankünfte und Übernachtungen der privat oder geschäftlich anreisenden Gäste (ohne Tagesgäste und Flüchtlinge) an.

Wohnsitz der Gäste 9 (nicht Staatsangehörigkeit)	Anzahl der Ankünfte	Anzahl der Übernachtungen	Wohnsitz der Gäste 9 (nicht Staatsangehörigkeit)	Anzahl der Ankünfte	Anzahl der Übernachtungen
Deutschland 13			Tschech. Republik 40		
Europa			Türkei 41		
Belgien 21			Ukraine 44		
Bulgarien 47			Ungarn 42		
Dänemark 22			Zypern 45		
Estland 15			Sonstiges Europa 11 43		
Finnland 23			Afrika		
Frankreich 24			Rep. Südafrika 50		
Griechenland 25			Sonstiges Afrika 12 55		
Großbritannien/ Nordirland 26			Amerika		
Irland, Republik 27			Kanada 70		
Island 28			USA 71		
Italien 29			Mittelamerika/Karibik 13 72		
Kroatien 20			Brasilien 73		
Lettland 16			Sonst. Südamerika ... 14 74		
Litauen 17			Sonst. Nordamerika .. 15 76		
Luxemburg 30			Asien		
Malta 18			Arabische Golfstaaten 16 60		
Niederlande 31			China, Volksrepublik/ Hongkong 61		
Norwegen 32			Indien 69		
Österreich 33			Israel 62		
Polen 34			Japan 63		
Portugal 35			Südkorea 64		
Rumänien 48			Taiwan 65		
Russland 36			Sonstiges Asien 17 66		
Schweden 37			Australien, Ozeanien		
Schweiz 10 38			Australien 75		
Slowakische Republik ... 19			Neuseeland, Ozeanien 18 79		
Slowenien 46			Ohne Angabe 90		
Spanien 39			Insgesamt 99		

Monatserhebung im Tourismus

– Hotellerie –

Unterrichtung nach § 17 Bundesstatistikgesetz (BStatG)¹ und nach der Datenschutz-Grundverordnung (EU) 2016/679 (DS-GVO)²

Zweck, Art und Umfang der Erhebung

Die Monatserhebung im Tourismus wird bei allen Betrieben oder Betriebsteilen durchgeführt, die nach Einrichtung oder Zweckbestimmung dazu dienen, mindestens zehn Gäste gleichzeitig vorübergehend zu beherbergen. Das Merkmal „Zahl der Gästezimmer“ wird zusätzlich einmal jährlich erhoben. Die Ergebnisse der Monatserhebung im Tourismus dienen als Grundlage für tourismuspolitische Entscheidungen, für infrastrukturelle Planungen sowie für Maßnahmen der Tourismuswerbung und der Marktforschung.

Nach der Definition der Welttourismus-Organisation umfasst der Tourismus „die Aktivitäten von Personen, die an Orte außerhalb ihrer gewohnten Umgebung reisen und sich dort zu Freizeit-, Geschäfts- oder bestimmten anderen Zwecken nicht länger als ein Jahr ohne Unterbrechung aufhalten“.

Mit den Ergebnissen der Monatserhebung im Tourismus werden auch die aus der europäischen Tourismusstatistik-Verordnung resultierenden Datenlieferungsverpflichtungen erfüllt.

Rechtsgrundlagen, Auskunftspflicht

Rechtsgrundlagen sind die Verordnung (EU) Nr. 692/2011 über die europäische Tourismusstatistik sowie das Beherbergungstatistikgesetz (BeherbStatG) in Verbindung mit dem BStatG.

Erhoben werden die Angaben zu § 4 BeherbStatG.

Die Auskunftspflicht ergibt sich aus § 6 Absatz 1 Satz 1 BeherbStatG in Verbindung mit § 15 BStatG. Nach § 6 Absatz 1 Satz 2 BeherbStatG sind die Inhaberin, der Inhaber, die Leiterin oder der Leiter des Beherbergungsbetriebes auskunftspflichtig.

Nach § 11a Absatz 2 BStatG sind alle Unternehmen und Betriebe verpflichtet, ihre Meldungen auf elektronischem Weg an die statistischen Ämter zu übermitteln. Hierzu sind die von den statistischen Ämtern zur Verfügung gestellten Online-Verfahren zu nutzen. Im begründeten Einzelfall kann eine zeitlich befristete Ausnahme von der Online-Meldung vereinbart werden. Dies ist auf formlosen Antrag möglich. Die Pflicht, die erforderlichen Auskünfte zu erteilen, bleibt jedoch weiterhin bestehen.

Nach § 6 Absatz 3 BeherbStatG besteht für Unternehmen deren Inhaberinnen/Inhaber Existenzgründerinnen/Existenzgründer sind, im Kalenderjahr der Betriebseröffnung keine Auskunftspflicht. In den beiden folgenden Kalenderjahren besteht dann keine Auskunftspflicht, wenn das Unternehmen im jeweils letzten abgeschlossenen Geschäftsjahr Umsätze in Höhe von weniger als 800 000 Euro erwirtschaftet hat. Gesellschaften können sich auf die Befreiung von der Auskunftspflicht berufen, wenn alle an der Gesellschaft Beteiligten Existenzgründerinnen/Existenzgründer sind. Existenzgründerinnen/Existenzgründer sind natürliche Personen, die eine gewerbliche oder freiberufliche Tätigkeit in Form einer Neugründung, einer Übernahme oder einer tätigen Beteiligung aus abhängiger Beschäftigung oder aus der Nichtbeschäftigung heraus aufnehmen, § 6 Absatz 4 BeherbStatG. Existenzgründerinnen/Existenzgründer, die von ihrem Recht, keine Auskunft zu erteilen, Gebrauch machen wollen, haben das Vorliegen der vorgenannten Voraussetzungen nachzuweisen. Es steht ihnen jedoch frei, die Auskünfte zu erteilen.

Erteilen Auskunftspflichtige keine, keine vollständige, keine richtige oder nicht rechtzeitig Auskunft, können sie zur Erteilung der Auskunft mit einem Zwangsgeld angehalten werden.

¹ Den Wortlaut der nationalen Rechtsvorschriften in der jeweils geltenden Fassung finden Sie unter <https://www.gesetze-im-internet.de/>.

² Die Rechtsakte der EU in der jeweils geltenden Fassung und in deutscher Sprache finden Sie auf der Internetseite des Amtes für Veröffentlichungen der Europäischen Union unter <https://eur-lex.europa.eu/>.

Darüber hinaus handelt gem. § 23 BStatG ordnungswidrig, wer

- vorsätzlich oder fahrlässig entgegen § 15 Absatz 1 Satz 2, Absatz 2 und 5 Satz 1 BStatG eine Auskunft nicht, nicht rechtzeitig, nicht vollständig oder nicht wahrheitsgemäß erteilt,
- entgegen § 15 Absatz 3 BStatG eine Antwort nicht in der vorgeschriebenen Form erteilt oder
- entgegen § 11a Absatz 2 Satz 1 BStatG ein dort genanntes Verfahren nicht nutzt.

Die Ordnungswidrigkeit kann mit einer Geldbuße bis zu fünftausend Euro geahndet werden.

Nach § 15 Absatz 7 BStatG hat eine Anfechtungsklage gegen die Aufforderung zur Auskunftserteilung keine aufschiebende Wirkung.

Geheimhaltung

Die erhobenen Einzelangaben werden nach § 16 BStatG grundsätzlich geheim gehalten. Nur in ausdrücklich gesetzlich geregelten Ausnahmefällen oder wenn die Auskunftgebenden eingewilligt haben, dürfen Einzelangaben übermittelt werden.

Eine Übermittlung von Einzelangaben ist grundsätzlich zulässig an:

- öffentliche Stellen und Institutionen innerhalb des statistischen Verbunds, die mit der Durchführung einer Bundes- oder europäischen Statistik betraut sind (z.B. die Statistischen Ämter der Länder, die Bundesbank, das Statistische Amt der Europäischen Union [Eurostat]),
- Dienstleister, zu denen ein Auftragsverhältnis besteht (z. B. ITZBund, Rechenzentren der Länder).

Nach § 7 BeherbStatG dürfen an die obersten Bundes- und Landesbehörden für die Verwendung gegenüber den gesetzgebenden Körperschaften und für Zwecke der Planung, jedoch nicht für die Regelung von Einzelfällen, vom Statistischen Bundesamt und den statistischen Ämtern der Länder Tabellen mit statistischen Ergebnissen übermittelt werden, auch soweit Tabellenfelder nur einen einzigen Fall ausweisen.

Nach § 16 Absatz 6 BStatG ist es zulässig, den Hochschulen oder sonstigen Einrichtungen mit der Aufgabe unabhängiger wissenschaftlicher Forschung für die Durchführung wissenschaftlicher Vorhaben

1. Einzelangaben zu übermitteln, wenn die Einzelangaben so anonymisiert sind, dass sie nur mit einem unverhältnismäßig großen Aufwand an Zeit, Kosten und Arbeitskraft den Befragten oder Betroffenen zugeordnet werden können (faktisch anonymisierte Einzelangaben),
2. innerhalb speziell abgesicherter Bereiche des Statistischen Bundesamtes und der statistischen Ämter der Länder Zugang zu Einzelangaben ohne Name und Anschrift (formal anonymisierte Einzelangaben) zu gewähren, wenn wirksame Vorkehrungen zur Wahrung der Geheimhaltung getroffen werden.

Nach Artikel 7 Absatz 1 der Verordnung (EU) Nr. 557/2013 über den Zugang zu vertraulichen Daten für wissenschaftliche Zwecke darf Eurostat in seinen Räumen oder in den Räumen einer von Eurostat anerkannten Zugangseinrichtung für wissenschaftliche Zwecke Einzelangaben ohne Name und Anschrift zugänglich machen. Nach Artikel 7 Absatz 2 der Verordnung darf Eurostat darüber hinaus Einzelangaben für wissenschaftliche Zwecke weitergeben, wenn diese so verändert wurden, dass die Gefahr einer Identifizierung der statistischen Einheit auf ein angemessenes Maß verringert wurde. Der Zugang nach Absatz 2 kann gewährt werden, sofern in der den Zugang beantragenden Forschungseinrichtung geeignete Sicherheitsmaßnahmen getroffen wurden.

Die Pflicht zur Geheimhaltung besteht auch für Personen, die Einzelangaben erhalten.

Hilfsmerkmale, Identnummer, Löschung, Statistikregister

Name und Anschrift des Beherbergungsbetriebes sowie Name und Telefonnummer oder E-Mail-Adresse der für Rückfragen zur Verfügung stehenden Person sind Hilfsmerkmale, die lediglich der technischen Durchführung der Erhebung dienen. Angaben zu den Erhebungsmerkmalen werden solange verarbeitet und gespeichert, wie dies zur Erfüllung der gesetzlichen Verpflichtungen erforderlich ist.

Name und Anschrift des Betriebes sowie die Identnummer werden im Unternehmensregister für statistische Zwecke (Statistikregister) gespeichert (§ 13 Absatz 1 BStatG in Verbindung mit § 1 Absatz 1 Statistikregistergesetz). Die verwendete Identnummer dient der Unterscheidung der in die Erhebung einbezogenen Betriebe sowie der rationellen Aufbereitung und besteht aus einer frei vergebenen laufenden Nummer. Die Identnummer darf in den Datensätzen mit den Angaben zu den Erhebungsmerkmalen bis zu 30 Jahre aufbewahrt werden. Danach wird sie gelöscht.

Rechte der Betroffenen, Kontaktdaten der Datenschutzbeauftragten, Recht auf Beschwerde

Die Auskunftgebenden, deren personenbezogene Angaben verarbeitet werden, können

- eine Auskunft nach Artikel 15 DS-GVO,
- die Berichtigung nach Artikel 16 DS-GVO,
- die Löschung nach Artikel 17 DS-GVO sowie
- die Einschränkung der Verarbeitung nach Artikel 18 DS-GVO

der jeweils sie betreffenden personenbezogenen Angaben beantragen oder der Verarbeitung ihrer personenbezogenen Angaben nach Artikel 21 DS-GVO widersprechen.

Sollte von den oben genannten Rechten Gebrauch gemacht werden, prüft die zuständige öffentliche Stelle, ob die gesetzlichen Voraussetzungen hierfür erfüllt sind. Die antragstellende Person wird gegebenenfalls aufgefordert, ihre Identität nachzuweisen, bevor weitere Maßnahmen ergriffen werden.

Fragen und Beschwerden über die Einhaltung datenschutzrechtlicher Bestimmungen können jederzeit an die behördlichen Datenschutzbeauftragten der Statistischen Ämter des Bundes und der Länder oder an die jeweils zuständigen Datenschutzaufsichtsbehörden gerichtet werden. Deren Kontaktdaten finden Sie unter

<https://www.statistikportal.de/de/datenschutz>

Monatserhebung im Tourismus

– Hotellerie –

Erläuterungen zum Fragebogen

1 Zahl der tatsächlich angebotenen Betten

Bitte geben Sie hier die Gesamtzahl der Betten an, die am letzten Öffnungstag des Berichtsmonats zur Beherbergung von Gästen zur Verfügung standen. Die Anzahl der Betten entspricht dabei der Anzahl der Personen, die bei Normalbelegung gleichzeitig hätten übernachten können. Doppelbetten zählen dabei als zwei Schlafgelegenheiten. Klappbetten, Schlafcouchen und -sofas, die regulär als Schlafgelegenheit angeboten werden, gehören auch dazu. Nicht zu berücksichtigen sind behelfsmäßige Schlafgelegenheiten (z. B. Zustellbetten, Kinderbetten), bei deren Benutzung lediglich ein Aufschlag zum Übernachtungspreis berechnet wird.

2 Zahl der Gästezimmer am 31. Juli

Diese Frage ist nur für den Berichtsmonat Juli auszufüllen. Bitte geben Sie hier die Gesamtzahl der Zimmer an, die am 31. Juli zur Beherbergung von Gästen zur Verfügung standen. Als Gästezimmer gilt eine aus einem Raum oder einer Gruppe von Räumen bestehende Einheit, die eine unteilbare Mieteinheit in einem Beherbergungsbetrieb bildet. In diesem Sinne wird eine Ferienwohnung als eine Einheit (ein Gästezimmer) gezählt.

3 Zahl der angebotenen Gästezimmertage

Bitte geben Sie hier das Produkt aus der Zahl der angebotenen Zimmer und der Zahl der geöffneten Tage des Betriebs im Berichtsmonat an.

Beispiel: Ein Betrieb hat 30 Tage geöffnet und an jedem dieser Tage alle seine 50 Gästezimmer angeboten.
Berechnung: 50 Gästezimmer x 30 Tage = 1500 angebotene Zimmertage

4 Zahl der belegten Gästezimmertage (Roomnights)

Bitte geben Sie hier die Gesamtzahl der belegten Zimmertage aller Gästezimmer im Berichtsmonat an.

Beispiel: Ein Betrieb hat im Berichtsmonat 50 Gästezimmer angeboten. Davon war Zimmer Nr. 1 an 25 Tagen belegt, Zimmer Nr. 2 an 20 Tagen, Zimmer Nr. 3 an 30 Tagen usw.

Berechnung: 25 + 20 + 30 + ... = Anzahl der belegten Zimmertage

5 Auslastung der Gästezimmer

Bitte geben Sie die Auslastung der Gästezimmer im Berichtsmonat in Prozent an. Sollte Ihnen diese Angabe nicht bereitstehen, ist die manuelle Erfassung der Angaben unter C2 und C3 erforderlich.

Berechnung: Belegte Zimmertage/angebotene Zimmertage x 100 = Auslastung der Gästezimmer

6 Angaben zu einer vorübergehenden Schließung beziehungsweise Wiedereröffnung des Betriebes

Zur Klärung der Berichtspflicht und zur Vermeidung von Rückfragen bitten wir Sie, uns Angaben über eine vorübergehende Schließung Ihres Betriebes, z. B. wegen Betriebsferien oder saisonbedingter Betriebsruhe, zu machen. Bitte geben Sie hier auch das Datum der beabsichtigten Wiedereröffnung an. Dies hat den Zweck, dass Sie in der Zwischenzeit nicht monatlich Fehlanzeige melden müssen.

7 Abmeldung

Falls der Betrieb gewerberechtlich ganz abgemeldet worden ist, bitten wir um die Übermittlung einer behördlichen Bestätigung, z. B. in Form der Gewerbeabmeldung an eine der angegebenen Kontaktmöglichkeiten.

8 Beherbergungsleistung im Berichtsmonat: Anzahl der Ankünfte und Übernachtungen

Bitte tragen Sie in der Spalte „Ankünfte“ die Zahl der im Berichtsmonat angekommenen Gäste ein. Die aus dem Vormonat noch anwesenden Gäste werden hier nicht berücksichtigt. Tagesgäste werden nicht erfasst.

In der Spalte „Übernachtungen“ tragen Sie bitte alle Übernachtungen ein, sowohl die der im Berichtsmonat angekommenen als auch der aus dem Vormonat noch anwesenden Gäste.

Beispiel: Familie Mustermann aus Wiesbaden kommt mit 3 Personen am 25. Juli an und reist am 6. August wieder ab. Dann sind folgende Zahlen einzutragen:

- Berichtsmonat Juli
Zeile Deutschland
3 Ankünfte und 21 Übernachtungen
(3 Gäste mit je 7 Übernachtungen)
- Berichtsmonat August
Zeile Deutschland
0 Ankünfte und 15 Übernachtungen
(3 Gäste mit je 5 Übernachtungen)

Sofern im Berichtsmonat keine Ankünfte und Übernachtungen zu verzeichnen waren, ist die Abgabe einer Fehlanzeige erforderlich.

9 Wohnsitz der Gäste

Entscheidend ist der ständige Wohnsitz oder ständige Aufenthaltsort der Gäste, unabhängig von deren Staatsangehörigkeit.

10 Einschließlich Liechtenstein**11 Albanien, Andorra, Bosnien und Herzegowina, Guernsey, Isle of Man, Jersey, Kosovo, Mazedonien, Moldawien, Monaco, Montenegro, San Marino, Serbien, Spitzbergen, Vatikanstadt, Weißrussland**

- 12** Ägypten, Algerien, Angola, Äquatorialguinea, Äthiopien, Benin, Botswana, Burkina Faso, Burundi, Demokratische Republik Kongo, Dschibuti, Elfenbeinküste, Eritrea, Gabun, Gambia, Ghana, Guinea, Guinea-Bissau, Kamerun, Kap Verde, Kenia, Komoren, Kongo, Lesotho, Liberia, Libyen, Madagaskar, Malawi, Mali, Marokko, Mauretanien, Mauritius, Mayotte, Mosambik, Namibia, Niger, Nigeria, Ruanda, Sambia, São Tomé und Príncipe, Senegal, Seychellen, Sierra Leone, Simbabwe, Somalia, Süd Sudan, Sudan, Swasiland, Tansania, Togo, Tschad, Tunesien, Uganda, Westsahara, Zentralafrikanische Republik
- 13** Anguilla, Antigua und Barbuda, Aruba, Bahamas, Barbados, Belize, Cayman Inseln, Costa Rica, Dominica, Dominikanische Republik, El Salvador, Grenada, Guatemala, Haiti, Honduras, Jamaika, Jungferninseln, Kuba, Mexiko, Montserrat, Nicaragua, Panama, Puerto Rico, Saint-Barthélemy, Saint Kitts und Nevis, Saint Lucia, Saint Martin, Saint Vincent und die Grenadinen, Trinidad und Tobago, Turks- und Caicosinseln
- 14** Argentinien, Bolivien, Chile, Ecuador, Falklandinseln, Guyana, Kolumbien, Paraguay, Peru, Suriname, Uruguay, Venezuela
- 15** Bermuda, Grönland, Saint Pierre und Miquelon
- 16** Bahrain, Irak, Katar, Kuwait, Oman, Saudi-Arabien, Vereinigte Arabische Emirate
- 17** Afghanistan, Armenien, Aserbaidshan, Bangladesch, Bhutan, Brunei, Georgien, Indonesien, Iran, Jemen, Jordanien, Kambodscha, Kasachstan, Kirgisistan, Laos, Libanon, Macau, Malaysia, Malediven, Mongolei, Myanmar, Nepal, Nordkorea, Osttimor, Pakistan, Palästina, Philippinen, Singapur, Sri Lanka, Syrien, Tadschikistan, Thailand, Turkmenistan, Usbekistan, Vietnam
- 18** Amerikanisch Samoa, Antarktis, Cookinseln, Fidschi, Französisch-Polynesien, Französische Süd- und Antarktisgebiete, Guam, Heard und McDonaldinseln, Kiribati, Kokosinseln, Marshallinseln, Mikronesien, Nauru, Neukaledonien, Neuseeland, Norfolkinsel, Niue, Nördliche Marianen, Palau, Papua-Neuguinea, Pitcairnsinseln, Salomonen, Samoa, Südgeorgien und die Südlichen Sandwichinseln, Tokelau, Tonga, Tuvalu, Vanuatu, Wallis und Futuna, Weihnachtsinsel

FÜR IHRE UNTERLAGEN

**Veröffentlichungen des Statistischen Landesamtes Sachsen-Anhalt
im Monat Juli 2025 erschienen**

Bestell-Nr. ¹	Kennziffer/ Periodizität	Titel	Preis Print (in EUR)
1 Z 0 03	Z	Statistisches Monatsheft 07/2025	5,50
@ 6 Z 0 03	Z	Statistisches Monatsheft 07/2025	-
@ 6 A 1 04	A I j/24	Bevölkerung nach Alter und Geschlecht nach Kreisen Stand: 31.12.2024 (auf Basis des Zensus 2022)	-
@ 6 A 1 14	A I j/24	Excel-Datei Ergebnisse des Mikrozensus: Bevölkerung und Erwerbstätigkeit Jahr 2024 Erstergebnis	-
@ 6 A 1 17	A I j/24	Einbürgerungen Jahr 2024	-
@ 6 A 1 19	A I j/24	Bevölkerung nach Altersgruppen und Geschlecht: Gemeinden Stand: Stand: 31.12.2024 (auf Basis des Zensus 2022)	-
@ 6 A 3 01	A III j/24	Wanderungen und Wanderungsströme Jahr 2024	-
@ 6 A 6 05	A VI j/24	Arbeitsmarkt Jahr 2024	-
@ 6 B 2 01	B II j/24	Berufsbildende Schulen und Schulen für Berufe im Gesundheitswesen Schuljahr 2024/25	-
@ 6 E 1 02	E I m-04/25	Tätige Personen, Umsatz im Verarbeitenden Gewerbe sowie im Bergbau und der Gewinnung von Steinen und Erden April 2025, vorläufige Ergebnisse	-
@ 6 E 1 02	E I m-05/25	Tätige Personen, Umsatz im Verarbeitenden Gewerbe sowie im Bergbau und der Gewinnung von Steinen und Erden Mai 2025, vorläufige Ergebnisse	-
@ 6 E 1 03	E I j/24	Tätige Personen, Umsatz im Verarbeitenden Gewerbe sowie im Bergbau und der Gewinnung von Steinen und Erden Jahr 2024	-
@ 6 E 1 09	E I vj-01/25	Produktion ausgewählter Erzeugnisse I. Quartal 2025	-
@ 6 E 2 01	E II m-04/25	Umsatz, tätige Personen, Auftragseingang und Auftragsbestand im Baugewerbe April 2025	-
@ 6 E 2 01	E II m-05/25	Umsatz, tätige Personen, Auftragseingang und Auftragsbestand im Baugewerbe Mai 2025	-
@ 6 G 1 01	G I m-11/24	Entwicklung von Umsatz und Beschäftigten im Einzelhandel November 2024, vorläufige Ergebnisse	-
@ 6 G 1 01	G I m-12/24	Entwicklung von Umsatz und Beschäftigten im Einzelhandel Dezember 2024, vorläufige Ergebnisse	-
@ 6 G 1 03	G I m-10/24	Entwicklung von Umsatz und Beschäftigten im Kraftfahrzeughandel Oktober 2024, vorläufige Ergebnisse	-
@ 6 G 1 03	G I m-11/24	Entwicklung von Umsatz und Beschäftigten im Kraftfahrzeughandel November 2024, vorläufige Ergebnisse	-
@ 6 G 1 03	G I m-12/24	Entwicklung von Umsatz und Beschäftigten im Kraftfahrzeughandel Dezember 2024, vorläufige Ergebnisse	-
@ 6 G 4 01	G IV m-04/25	Gäste und Übernachtungen im Reiseverkehr, Beherbergungskapazität April 2025, Januar bis April 2025, Winterhalbjahr 2024/25, vorläufige Ergebnisse	-
@ 6 G 4 02	G IV m-11/24	Entwicklung von Umsatz und Beschäftigten im Gastgewerbe November 2024, vorläufige Ergebnisse	-
@ 6 G 4 02	G IV m-12/24	Entwicklung von Umsatz und Beschäftigten im Gastgewerbe Dezember 2024, vorläufige Ergebnisse	-
@ 6 H 1 01	H I m-01/25	Straßenverkehrsunfälle Januar 2025, vorläufige Ergebnisse	-
@ 6 H 1 01	H I m-01/25	Straßenverkehrsunfälle Februar 2025, vorläufige Ergebnisse	-
@ 6 H 1 01	H I m-02/25	Straßenverkehrsunfälle März 2025, vorläufige Ergebnisse	-
@ 6 H 1 05	H I vj/01/25	Fahrgäste und Beförderungsleistungen im Schienennahverkehr und im gewerblichen Omnibuslinienverkehr I Quartal 2025, vorläufige Ergebnisse	-
@ 6 H 2 01	H II m-03/25	Binnenschifffahrt Februar 2025	-
@ 6 Q 3 01	Q III j/23	Investitionen für den Umweltschutz im Produzierenden Gewerbe Jahr 2023	-
@ 6 P 1 03	P I j/22	Bruttoanlageinvestitionen 1991 - 2022 bezogen auf den Stand der Bundesrechnung Februar 2025	-
@ 6 P 1 07	P I j/24	Arbeitnehmerentgelt, Bruttolöhne und -gehälter nach Wirtschaftsbereichen 1991 - 2024 bezogen auf den Stand der Bundesrechnung Februar 2025	-

¹ Seit Januar 2025 erscheinen die Statistischen Berichte des Statistischen Landesamtes Sachsen-Anhalt nicht mehr als Druckexemplare und werden nur noch im Internet als PDF- sowie teilweise als Excel-Dateien unter <https://statistik.sachsen-anhalt.de/daten-und-veroeffentlichungen/> zum Download zur Verfügung gestellt.

= Printversion der Veröffentlichung
 = Die mit diesem Symbol gekennzeichneten Veröffentlichungen sind als kostenfreie Datei im PDF- oder Excel-Format verfügbar und werden im Internet zum Download bereitgestellt.

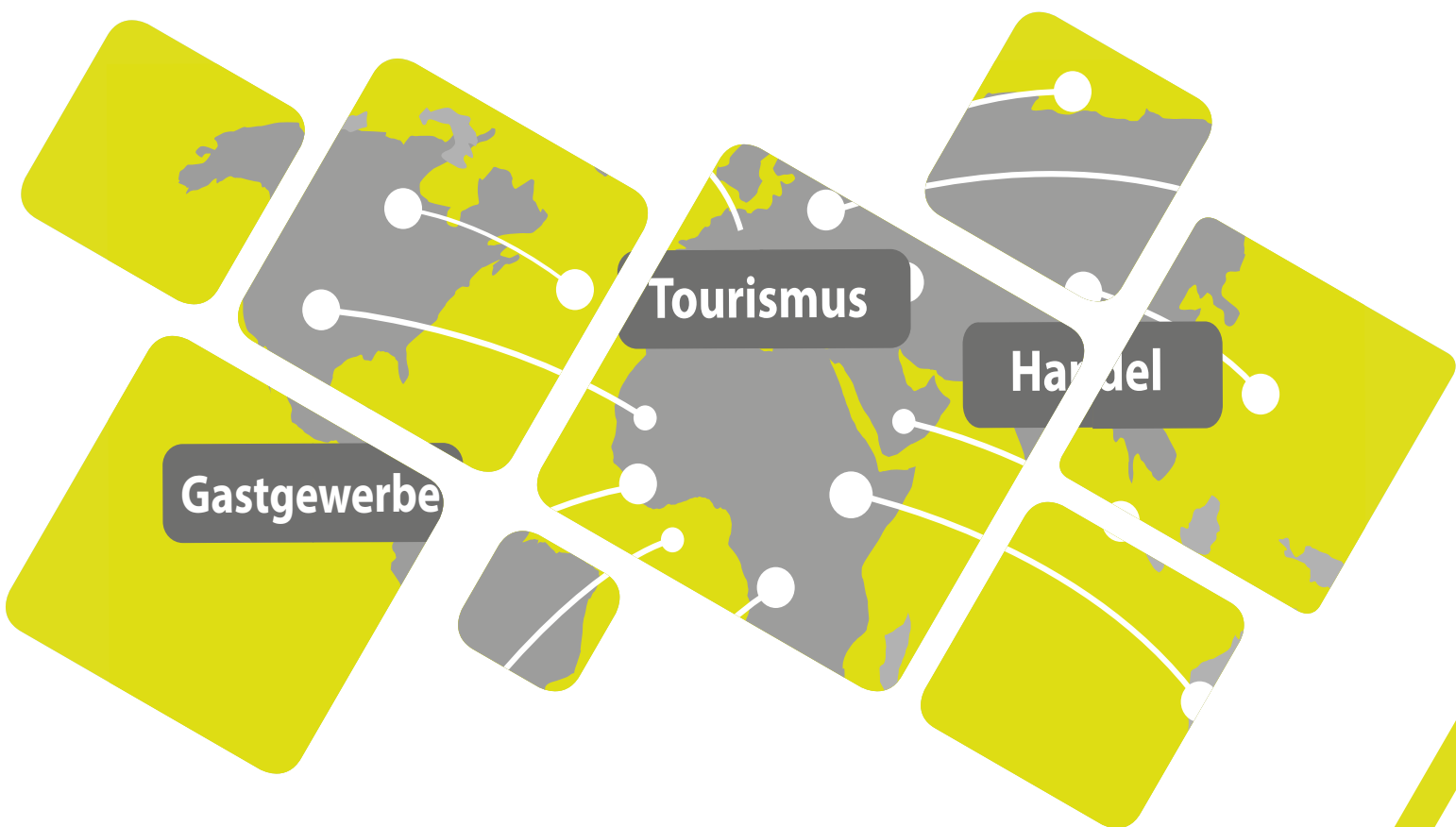

Bestellnummer: 6G401

<https://statistik.sachsen-anhalt.de>



G IV
m-05/25