



## Tourismus, Gastgewerbe

Gäste und Übernachtungen  
im Reiseverkehr,  
Beherbergungskapazität

April 2025  
Januar bis April 2025  
Winterhalbjahr 2024/2025  
Vorläufige Ergebnisse

2025



SACHSEN-ANHALT  
Statistisches Landesamt

#moderndenken

## **Herausgabemonat Juli 2025**

### **Inhaltliche Verantwortung:**

Dezernat Handel, Gastgewerbe, Dienstleistung, Verkehr  
Herr Blaschke                      Telefon: 0345 2318-414

### **Pressesprecherin/Dezernatsleiterin Öffentlichkeitsarbeit:**

Frau Richter-Grünwald    Telefon: 0345 2318-702

### **Informations- und Auskunftsdienst:**

Frau Hannemann              Telefon: 0345 2318-777  
Frau Booch                      Telefon: 0345 2318-715  
Herr Friedl                      Telefon: 0345 2318-719  
   Telefax: 0345 2318-913  
   E-Mail: [info@statistik.sachsen-anhalt.de](mailto:info@statistik.sachsen-anhalt.de)  
  
   Internet:                      <https://statistik.sachsen-anhalt.de>  
   X (ehem. Twitter): @StatistikLSA  
   Mastodon:                    [@StatistikLSA@social.sachsen-anhalt.de](https://social.sachsen-anhalt.de/@StatistikLSA)  
   Bluesky:                      [@statistiklsa.bsky.social](https://bsky.social/@statistiklsa)

**Vertrieb:**                      Telefon: 0345 2318-718  
   E-Mail: [shop@statistik.sachsen-anhalt.de](mailto:shop@statistik.sachsen-anhalt.de)

**Bibliothek und  
Besucherdienst:**              Merseburger Straße 2  
   Montag - Freitag: 8.00 Uhr - 12.00 Uhr  
   Telefon: 0345 2318-714  
   E-Mail: [bibliothek@statistik.sachsen-anhalt.de](mailto:bibliothek@statistik.sachsen-anhalt.de)

**Herausgabe:**                      Statistisches Landesamt Sachsen-Anhalt  
   Öffentlichkeitsarbeit  
   Postfach 20 11 56  
   06012 Halle (Saale)

©                      Statistisches Landesamt Sachsen-Anhalt, Halle (Saale) 2025  
   Auszugsweise Vervielfältigung und Verbreitung mit Quellenangabe gestattet.

©                      © GeoBasis-DE / LVermGeo ST  
   dl-de/by-2-0 ([www.govdata.de/dl-de/by-2-0](http://www.govdata.de/dl-de/by-2-0))

Bezug:                              kostenfrei als PDF-Datei verfügbar - Bestell-Nr.: 6G401

Bildquelle:                        Pixabay.com/OpenClipart-Vectors

# Statistischer Bericht

---



Tourismus, Gastgewerbe

Gäste und Übernachtungen  
im Reiseverkehr,  
Beherbergungskapazität

April 2025  
Januar bis April 2025  
Winterhalbjahr 2024/2025  
Vorläufige Ergebnisse

Land Sachsen-Anhalt

---

## Inhaltsverzeichnis

	Seite
Vorbemerkungen	4
<u>Grafische Darstellungen</u>	
Zuordnung der Kreise zu Reisegebieten im Land Sachsen-Anhalt	9
Ankünfte in den Beherbergungsbetrieben (einschl. Camping) in Sachsen-Anhalt seit April 2022	10
Übernachtungen in den Beherbergungsbetrieben (einschl. Camping) in Sachsen-Anhalt seit April 2022	10
Anteile der Betriebsarten an den Übernachtungen in den Beherbergungsbetrieben des Landes Sachsen-Anhalt im Monat April 2022	11
Stellplätze und Übernachtungen auf Campingplätzen in Sachsen-Anhalt seit April 2022	11
<u>Zeitreihen</u>	
1. Ergebnisse der Beherbergungsstatistik (einschl. Camping) Sachsen-Anhalts 1993 bis 2025	12
2. Ergebnisse der Beherbergungsstatistik (ohne Camping) Sachsen-Anhalts 1993 bis 2025	13
<u>Kreise</u>	
3. Beherbergungsbetriebe (einschl. Camping), Schlafgelegenheiten und Auslastung der Kapazitäten nach Kreisen im Monat April 2025, Januar bis April 2025	14
4. Ankünfte, Übernachtungen und Aufenthaltsdauer der Gäste in Beherbergungs- betrieben (einschl. Camping) nach Kreisen und zusammengefassten Gästegruppen im Monat April 2025, Januar bis April 2025	15
5. Ankünfte, Übernachtungen und Aufenthaltsdauer der Gäste in Beherbergungs- betrieben der Hotellerie (Hotels, Hotels garnis, Gasthöfe und Pensionen) nach Kreisen und zusammengefassten Gästegruppen im Monat April 2025, Januar bis April 2025	16
<u>Reisegebiete</u>	
6. Beherbergungsbetriebe (einschl. Camping), Schlafgelegenheiten und Auslastung der Kapazitäten nach Reisegebieten und Betriebsarten im Monat April 2025, Januar bis April 2025	17
7. Ankünfte, Übernachtungen und Aufenthaltsdauer der Gäste in Beherbergungs- betrieben (einschl. Camping) nach Reisegebieten, Betriebsarten und zusammen- gefassten Gästegruppen im Monat April 2025, Januar bis April 2025	20

8. Ankünfte, Übernachtungen und Aufenthaltsdauer der Gäste in Beherbergungsbetrieben (einschl. Camping) nach Reisegebieten und Herkunftsländern im Monat April 2025, Januar bis April 2025	32
--	----

#### Gemeinden

9. Beherbergungsbetriebe (einschl. Camping), darunter Hotels (ohne Hotels garnis), Schlafgelegenheiten und Auslastung der Kapazitäten für ausgewählte Gemeinden und touristische Zielorte im Monat April 2025, Januar bis April 2025	44
10. Ankünfte, Übernachtungen und Aufenthaltsdauer der Gäste in Beherbergungsbetrieben (einschl. Camping), darunter Hotels (ohne Hotels garnis) für ausgewählte Gemeinden und touristische Zielorte im Monat April 2025, Januar bis April 2025	47

#### Gemeindegruppen

11. Beherbergungsbetriebe (einschl. Camping), Schlafgelegenheiten und Auslastung der Kapazitäten nach Gemeindegruppen im Monat April 2025, Januar bis April 2025	50
12. Ankünfte, Übernachtungen und Aufenthaltsdauer der Gäste in Beherbergungsbetrieben (einschl. Camping) nach Gemeindegruppen im Monat April 2025, Januar bis April 2025	50

#### Stellplätze Camping

13. Campingplätze mit Urlaubscamping und deren Stellplatzkapazitäten nach Reisegebieten im Monat April 2025	51
---	----

#### Winterhalbjahr (November 2024 bis April 2025)

14. Ankünfte, Übernachtungen und Aufenthaltsdauer der Gäste in Beherbergungsbetrieben (einschl. Camping) nach Kreisen und zusammengefassten Gästegruppen	54
15. Ankünfte, Übernachtungen und Aufenthaltsdauer der Gäste in Beherbergungsbetrieben (einschl. Camping) nach Reisegebieten und zusammengefassten Gästegruppen	55
16. Ankünfte, Übernachtungen und Aufenthaltsdauer der Gäste in Beherbergungsbetrieben (einschl. Camping) nach Betriebsarten und zusammengefassten Gästegruppen	56
17. Ankünfte, Übernachtungen und Aufenthaltsdauer der Gäste in Beherbergungsbetrieben (einschl. Camping) nach Herkunftsländern	58
18. Ankünfte, Übernachtungen und Aufenthaltsdauer der Gäste in Beherbergungsbetrieben (einschl. Camping) für ausgewählte Gemeinden und touristische Zielorte	60
19. Ankünfte, Übernachtungen und Aufenthaltsdauer der Gäste in Beherbergungsbetrieben (einschl. Camping) nach Gemeindegruppen	63

## Vorbemerkungen

### Rechtsgrundlagen

Rechtsgrundlagen für die Durchführung der Monatserhebung im Tourismus sind

- das Beherbergungsstatistikgesetz (Beherb StatG) vom 22. Mai 2002 (BGBl. I S. 1642), zuletzt geändert durch Artikel 11 des Gesetzes vom 28. Juli 2015 (BGBl. I S. 1400) in Verbindung mit
- dem Bundesstatistikgesetz in der Fassung der Bekanntmachung vom 20. Oktober 2016 (BGBl. I S. 2394), das zuletzt durch Artikel 14 des Gesetzes vom 8. Mai 2024 (BGBl. 2024 I Nr. 152) geändert worden ist,
- der Verordnung (EU) Nr. 692/2011 des Europäischen Parlaments und des Rates über die europäische Tourismusstatistik und zur Aufhebung der Richtlinie 95/57/EG des Rates (ABl. L 192 vom 22.07.2011, S. 17).

Hiernach sind zu erfassen:

1. Zahl der Ankünfte und Übernachtungen von Gästen im Reiseverkehr; bei Gästen mit Wohnsitz oder gewöhnlichem Aufenthalt außerhalb Deutschlands wird auch das Herkunftsland erfragt.
2. Die Anzahl der im Berichtsmonat angebotenen Gästebetten sowie die Anzahl der Stellplätze auf Campingplätzen für Urlaubscamping.
3. Bei Hotels, Gasthöfen, Pensionen und Hotels garnis zusätzlich die Anzahl der Gästezimmer jeweils zum 31. Juli eines Jahres.
4. Bei Hotels, Gasthöfen, Pensionen und Hotels garnis mit mindestens 25 Zimmern die Anzahl der angebotenen und der belegten Gästezimmerstage.

### Methodik

#### Beherbergung im Reiseverkehr:

Unterbringung von Personen, die sich nicht länger als ein Jahr ohne Unterbrechung an einem anderen Ort als ihrem gewöhnlichen Wohnsitz aufhalten. Der vorübergehende Ortswechsel kann durch Urlaub und Freizeitaktivitäten aber auch durch die Wahrnehmung privater und geschäftlicher Kontakte, den Besuch von Tagungen und Fortbildungsveranstaltungen, Maßnahmen zur Wiederherstellung der Gesundheit oder sonstige Gründe veranlasst sein.

Zum Berichtskreis der Monatserhebung im Tourismus gehören Betriebe, die nach Einrichtung und Zweckbestimmung dazu dienen, mindestens zehn Gäste gleichzeitig vorübergehend zu beherbergen. Bei Campingplätzen müssen mindestens zehn Stellplätze vorhanden sein. Bis zum Jahr 2011 waren Betriebe mit mindestens neun Schlafgelegenheiten einbezogen. Auskunftspflichtig sind die Inhaberinnen und Inhaber oder die Leiterinnen und Leiter des Beherbergungsbetriebes.

### Erhebungsmerkmale

#### Ankünfte:

Zahl der Anmeldungen von Gästen in einem Beherbergungsbetrieb innerhalb des Berichtszeitraums, die zum vorübergehenden Aufenthalt eine Schlafgelegenheit belegten.

**Durchschnittliche Aufenthaltsdauer:**

Rechnerischer Wert, der sich aus dem Verhältnis der Übernachtungen zur Anzahl der Ankünfte ergibt. Sie kann zum Beispiel in Orten mit Vorsorge- und Rehabilitationskliniken (Reha-Kliniken) rechnerisch höher sein als die Zahl der Kalendertage des Berichtszeitraums, da sich in solchen Beherbergungsbetrieben manche Gäste und Patienten mehr als einen Kalendermonat aufhalten.

Berechnung der durchschnittlichen Aufenthaltsdauer:  

$$\frac{\text{Übernachtungen}}{\text{Ankünfte}}$$

**Durchschnittliche Auslastung:**

Rechnerischer Wert, der die Inanspruchnahme der Schlafgelegenheiten in einem Berichtszeitraum ausdrückt. Die prozentuale Angabe wird ermittelt, indem die Zahl der Übernachtungen durch die so genannten „Bettentage“ geteilt wird. Letztere sind das Produkt aus angebotenen Schlafgelegenheiten und der Zahl der Tage, an denen die Betriebe im Berichtszeitraum tatsächlich geöffnet hatten.

Berechnung der durchschnittlichen Auslastung:  

$$\left( \frac{\text{Übernachtungen}}{\text{angebotene Bettentage}} \right) \times 100$$

**Gästezimmer:**

Als Gästezimmer gilt eine Einheit, die aus einem Raum oder einer Gruppe von Räumen besteht, die eine unteilbare Mieteinheit in einem Beherbergungsbetrieb bilden. Bei den Gästezimmern kann es sich um Einzel-, Doppel- oder Mehrbettzimmer handeln, je nachdem, ob sie zur dauerhaften Beherbergung von einer, zwei oder mehr Personen eingerichtet sind. Die Zahl der Gästezimmer wird einmal im Jahr zum Stichtag 31. Juli erhoben. Gezählt werden die an diesem Stichtag tatsächlich zur Verfügung stehenden Gästezimmer. Zimmer, die von Mitarbeitern des Betriebes genutzt werden, zählen nicht als Gästezimmer.

Ein Appartement ist eine spezielle Art von Gästezimmer. Es besteht aus einem oder mehreren Räumen mit Küche, separatem Bad und/oder Toilette.

**Herkunftsländer:**

Für die Zuordnung ist grundsätzlich der ständige Wohnsitz oder gewöhnliche Aufenthalt der Gäste maßgebend, nicht dagegen deren Staatsangehörigkeit bzw. Nationalität.

**Schlafgelegenheiten:**

Anzahl der Betten, die in einem Betrieb zur Beherbergung von Gästen zur Verfügung stehen. Doppelbetten zählen dabei als zwei Schlafgelegenheiten. Im Campingbereich wird gemäß einer Vorgabe der Europäischen Kommission ein Stellplatz mit vier Schlafgelegenheiten gleichgesetzt.

**Übernachtungen:**

Zahl der Übernachtungen von Gästen, die im Berichtszeitraum in einem Beherbergungsbetrieb ankamen oder seit dem vorherigen Berichtszeitraum dort noch anwesend waren.

## Gliederungsmerkmale

### Betriebsarten:

Die fachliche Gliederung der Beherbergungsbetriebe erfolgt auf Grundlage der „Klassifikation der Wirtschaftszweige, Ausgabe 2008“ (WZ 2008). Die Beherbergungsstatistik erstreckt sich auf den Wirtschaftszweig Beherbergung nach Abteilung 55 der WZ 2008, auf Vorsorge- und Rehabilitationskliniken sowie Schulungsheime.

Unterschieden werden

#### Hotels, Gasthöfe, Pensionen (Hotellerie)

**Hotels:** Beherbergungsstätten, die allgemein zugänglich sind und in denen ein Restaurant – auch für Passanten – vorhanden ist. Außerdem stehen in der Regel weitere Einrichtungen oder Räume für unterschiedliche Zwecke (Konferenzen, Seminare, Sport, Freizeit, Erholung) zur Verfügung.

**Hotels garnis:** Beherbergungsstätten, die allgemein zugänglich sind und in denen als Mahlzeit höchstens ein Frühstück angeboten wird.

**Gasthöfe:** Beherbergungsstätten, die allgemein zugänglich sind und in denen, außer dem auch für Passanten zugänglichen Gastraum, in der Regel keine weiteren Aufenthaltsräume zur Verfügung stehen.

**Pensionen:** Beherbergungsstätten, die allgemein zugänglich sind und in denen Speisen und Getränke nur an Hausgäste abgegeben werden.

#### Ferienunterkünfte und ähnliche Beherbergungsstätten

**Erholungs- und Ferienheime:** Beherbergungsstätten, die nur bestimmten Personengruppen, z. B. Mitgliedern eines Vereins oder einer Organisation, Beschäftigten eines Unternehmens, Kindern, Müttern, Betreuten sozialer Einrichtungen zugänglich sind und in denen Speisen und Getränke nur an Hausgäste abgegeben werden.

**Ferienzentren:** Beherbergungsstätten, die allgemein zugänglich sind und dazu dienen, wahlweise unterschiedliche Wohn- und Aufenthaltsmöglichkeiten sowie gleichzeitig Freizeiteinrichtungen in Verbindung mit Einkaufsmöglichkeiten und persönlichen Dienstleistungen zum vorübergehenden Aufenthalt anbieten. Als Mindestausstattung gilt das Vorhandensein von Hotelunterkunft und anderen Wohngelegenheiten auch mit Kochgelegenheit, einer Gaststätte, von Einkaufsmöglichkeiten zur Deckung des täglichen Bedarfs und des Freizeitbedarfs sowie von Einrichtungen für persönliche Dienstleistungen, z. B. Massageeinrichtungen, Solarium, Sauna, Friseur und zur aktiven Freizeitgestaltung, wie z. B. Schwimmbad, Tennis-, Tischtennis-, Minigolf- oder Trimm-Dich-Anlagen.



Ferienhäuser, -wohnungen: Beherbergungsstätten, die allgemein zugänglich sind und in denen Speisen und Getränke nicht abgegeben werden, aber eine Kochgelegenheit vorhanden ist.

Jugendherbergen und Hütten: Beherbergungsstätten, die in der Regel eine einfache Ausstattung aufweisen und vorzugsweise Jugendlichen oder Angehörigen der sie tragenden Organisation, z. B. ein Wanderverein, zur Verfügung stehen. Speisen und Getränke werden nur an Hausgäste abgegeben.

Campingplätze: Abgegrenzte Gelände, die jedermann zum vorübergehenden Aufstellen von mitgebrachten Wohnwagen, Reise- bzw. Wohnmobilen oder Zelten zugänglich sind. Im Rahmen der Monatserhebung im Tourismus werden nur Campingplätze berücksichtigt, die Urlaubscamping anbieten, nicht aber so genannte Dauercampingplätze. Die Unterscheidung zwischen Urlaubs- und Dauercamping knüpft an die vertraglich vereinbarte Dauer der Campingplatzbenutzung an. Im Urlaubscamping wird der Stellplatz in der Regel für die Dauer von Tagen oder Wochen gemietet, im Dauercamping dagegen zumeist auf Monats- oder Jahresbasis.

#### Sonstige tourismusrelevante Unterkünfte

Vorsorge- und Rehabilitationskliniken: Beherbergungsbetriebe, die unter ärztlicher Leitung stehen und ausschließlich oder überwiegend Kurgästen zur Verfügung stehen. Als Kurgäste gelten Personen, die sich aufgrund einer ärztlichen Verordnung in der Klinik vorübergehend aufhalten. Das Ziel des Aufenthalts ist die Erhaltung oder Wiederherstellung der Gesundheit oder der Berufs- und Arbeitsfähigkeit sowie die Inanspruchnahme der allgemein angebotenen Kureinrichtungen außerhalb des Beherbergungsbetriebes.

Zu den Vorsorge- und Reha-Kliniken zählen auch Kinderheilstätten, Sanatorien, Kur- oder ähnliche Krankenhäuser (Fachabteilungen anderer Krankenhäuser).

Im Unterschied zur Krankenhausstatistik werden Vorsorge- und Reha-Kliniken in der Beherbergungsstatistik nur dann erfasst, wenn die dort untergebrachten Personen überwiegend in der Lage sind, während des vorübergehenden Aufenthalts die Klinik zu verlassen und die Tourismusangebote der Gemeinde in Anspruch zu nehmen.

Schulungsheime: Beherbergungsstätten mit einem Übernachtungsangebot die dazu dienen, Unterricht außerhalb des regulären Schul- und Hochschulsystems anzubieten und überwiegend der Erwachsenenbildung dienen.

#### **Gemeindegruppen:**

Zusammenfassung von Gemeinden oder Gemeindeteilen nach Art der staatlichen Anerkennung (z. B. als Mineral- und Moorbad, Luftkurort, Erholungsort), die aufgrund landesrechtlicher Vorschriften verliehen wurde. Gemeinden ohne Prädikat sind in der Gruppe „Sonstige Gemeinden“ enthalten.

**Reisegebiete:**

Gliederung nach nichtadministrativen Raumeinheiten, die in Zusammenarbeit mit dem zuständigen Ministerium des Landes erstellt wurde und sich im Wesentlichen an den Zuständigkeitsbereichen der regionalen Tourismusverbände und an naturräumlichen Gegebenheiten orientiert. Die aktuelle Zuordnung erfolgte im Juni 2009 rückwirkend zum 01.01.2009.

**Winterhalbjahr/Sommerhalbjahr:**

Das Sommerhalbjahr umfasst in der amtlichen Tourismusstatistik den Zeitraum von Mai bis Oktober. Entsprechend werden die Monate November bis April dem Winterhalbjahr zugeordnet.

**Allgemeine Hinweise**

Die Ergebnisse des jeweils laufenden Berichtsjahres sind **vorläufig**. Dabei werden Antwortausfälle meldepflichtiger Betriebe durch ein maschinelles Imputationsverfahren geschätzt. Durch Nach- und Korrekturmeldungen werden die Ergebnisse laufend rückwirkend aktualisiert. Mit Monatsmonat Dezember sind alle Ergebnisse eines Berichtsjahres **endgültig**. Durch Rückkorrekturen kann die Summe der bereits veröffentlichten Monatsergebnisse vom aktuellen Ergebnis für den Jahresteil abweichen.

Ab 2014 erfolgte die Ausgliederung der Schullandheime und Schulungsheime aus der Betriebsart Erholungs- und Ferienheime und die Zuordnung zu den Betriebsarten Jugendherbergen und Hütten oder Schulungsheime.

Die Erhebungsbögen zur vorliegenden Statistik sind in der PDF-Ausgabe dieses Berichtes enthalten.

**Zeichenerklärung**

- = genau Null oder auf Null geändert
- . = Zahlenwert geheim zu halten
- x = Tabellenfach gesperrt, weil Aussagewert nicht sinnvoll (z.B. bei Vorjahresvergleichen ohne Basiswert oder programmtechnisch nicht möglich)
- ... = Angabe fällt später an
- \*\* = Veränderungsrate ist größer als 999 %

**Zuordnung der kreisfreien Städte und Landkreise  
zu Reisegebieten im Land Sachsen-Anhalt**



### Ankünfte in den Beherbergungsbetrieben einschließlich Camping in Sachsen-Anhalt seit April 2022

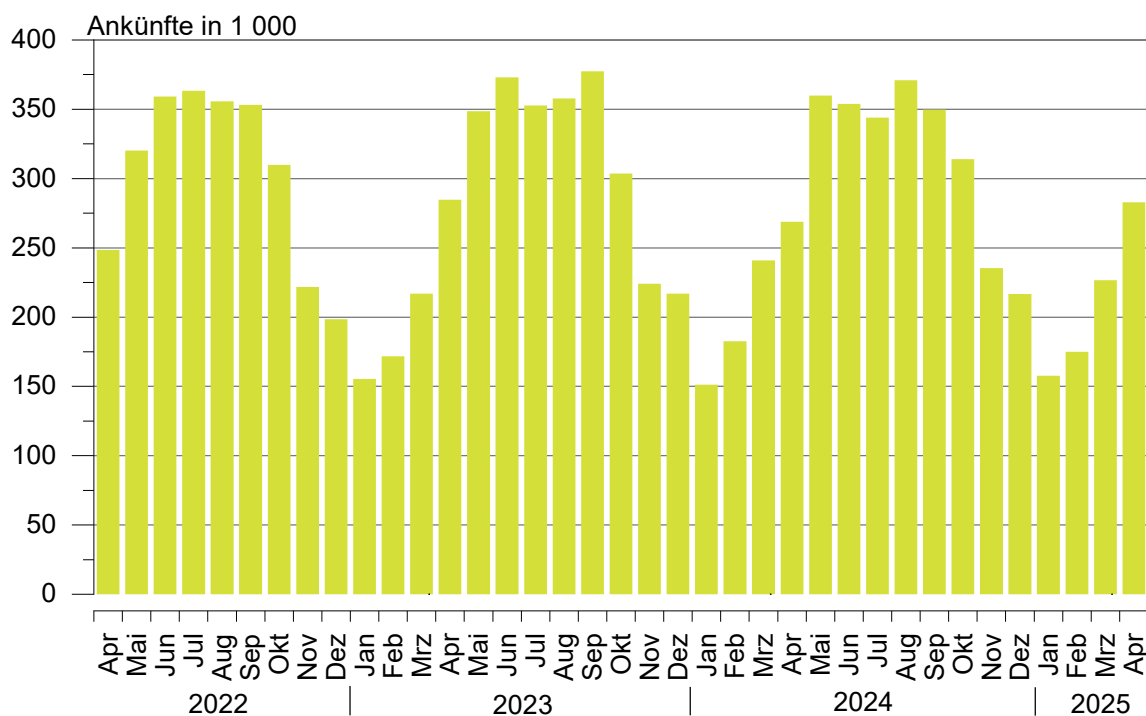

### Übernachtungen in den Beherbergungsbetrieben einschließlich Camping in Sachsen-Anhalt seit April 2022

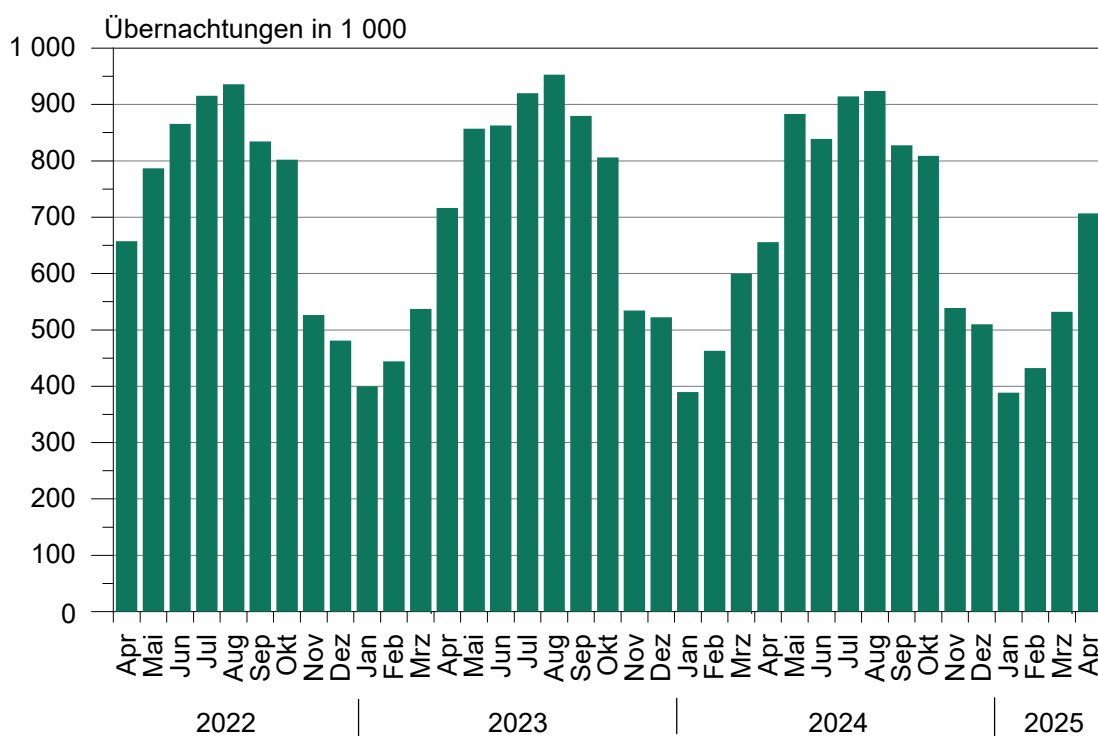

**Anteile der Betriebsarten an den Übernachtungen  
in Beherbergungsbetrieben des Landes Sachsen-Anhalt  
im Monat April 2025**

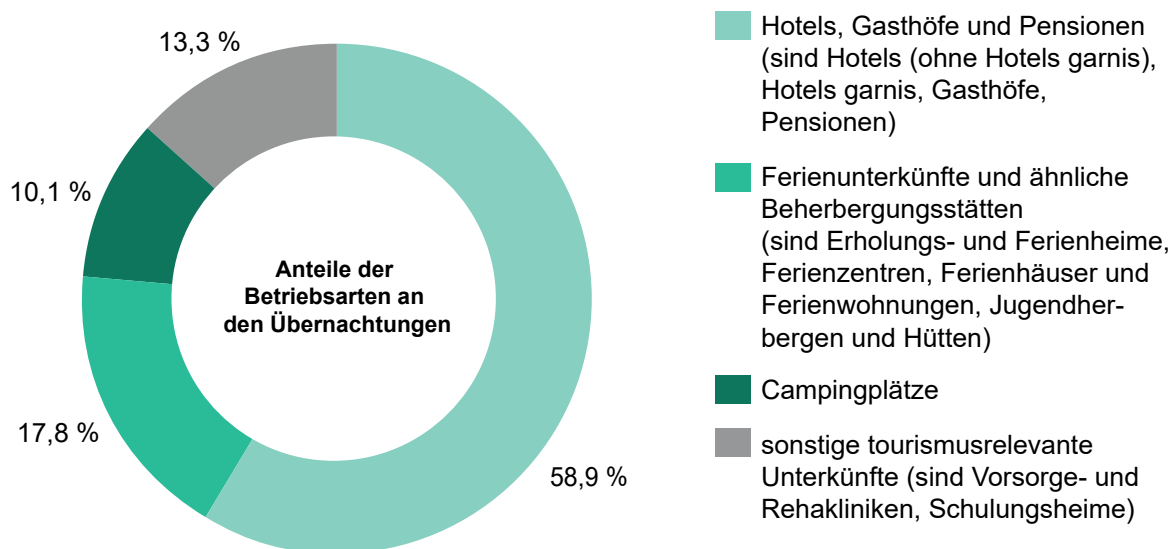

**Stellplätze und Übernachtungen auf Campingplätzen  
in Sachsen-Anhalt seit April 2022**

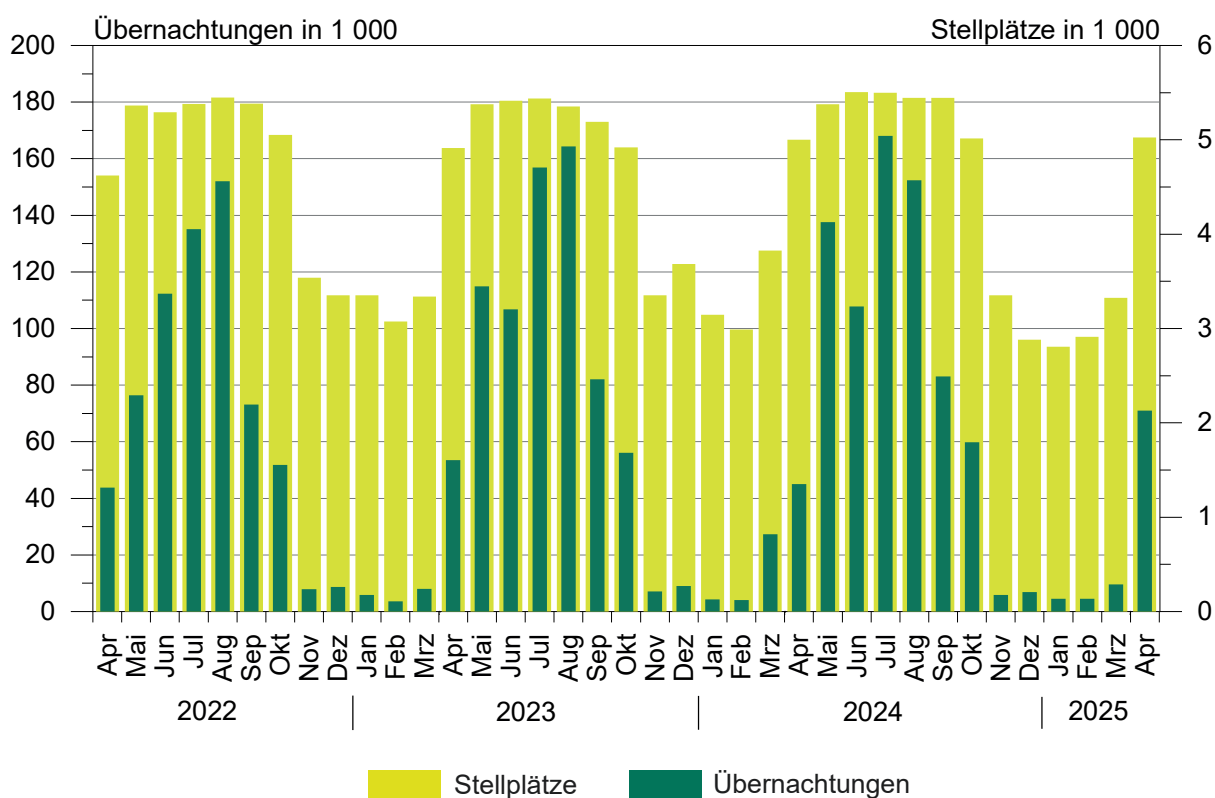

**1. Ergebnisse der Beherbergungsstatistik (einschl. Camping) Sachsen-Anhalts 1993 bis 2025**

Jahr <sup>1</sup> ----- Monat	Geöffnete Betriebe	Angebote Schlafgelegen- heiten <sup>2</sup>	Durchschnittl. Auslastung der angebotenen Schlafgelegen- heiten	Ankünfte	Übernachtungen	Durchschnittliche Aufenthaltsdauer
	Anzahl		%	Anzahl		Tage
1993	534	32 120	31,0	1 278 448	3 638 874	2,8
1994	776	43 225	29,1	1 661 695	4 586 336	2,8
1995	958	53 332	27,4	1 911 555	5 330 109	2,8
1996	985	55 718	27,4	2 020 138	5 569 740	2,8
1997	1 015	57 253	25,5	2 058 754	5 329 486	2,6
1998	1 025	58 703	25,0	2 139 981	5 366 764	2,5
1999	1 037	60 052	25,9	2 242 429	5 671 655	2,5
2000	1 052	61 016	25,5	2 255 209	5 688 586	2,5
2001	1 074	60 505	26,2	2 302 249	5 789 726	2,5
2002	1 049	58 600	26,1	2 190 160	5 584 831	2,5
2003	1 046	60 220	25,8	2 240 456	5 666 885	2,5
2004	1 040	60 783	25,9	2 348 778	5 874 270	2,5
2005	1 031	60 939	26,5	2 419 692	6 009 339	2,5
2006	1 060	61 913	26,5	2 568 144	6 414 065	2,5
2007	1 070	61 829	26,9	2 584 914	6 562 556	2,5
2008	1 072	62 230	27,0	2 641 801	6 699 594	2,5
2009	1 082	62 433	27,2	2 684 856	6 743 135	2,5
2010	1 068	61 314	27,7	2 777 136	6 857 027	2,5
2011	1 064	61 260	28,7	2 885 685	7 069 738	2,4
2012	1 013	60 562	29,9	2 953 302	7 353 676	2,5
2013	1 007	60 155	29,5	2 885 235	7 130 846	2,5
2014	1 008	60 668	30,8	3 014 492	7 433 263	2,5
2015	1 012	60 169	31,0	3 143 256	7 608 823	2,4
2016	1 031	63 438	31,7	3 212 557	7 791 717	2,4
2017	1 024	63 092	32,4	3 383 962	8 135 118	2,4
2018	1 053	64 117	32,5	3 432 686	8 234 898	2,4
2019	1 062	66 141	33,1	3 603 700	8 645 180	2,4
2020	805	49 363	25,5	2 234 259	5 973 768	2,7
2021	984	64 980	25,2	2 125 347	5 815 720	2,7
2022	989	66 768	30,5	3 135 928	7 911 728	2,5
2023	1 000	68 128	32,0	3 358 493	8 357 082	2,5
2024	954	64 749	32,0	3 388 460	8 353 160	2,5
Januar	953	64 841	19,8	151 197	389 474	2,6
Februar	948	63 788	25,1	182 630	462 701	2,5
März	988	68 149	29,0	240 860	599 419	2,5
April	1 042	74 126	29,8	268 777	655 876	2,4
Mai	1 060	76 349	37,4	359 900	883 111	2,5
Juni	1 067	77 550	36,1	353 978	838 989	2,4
Juli	1 065	77 461	38,2	344 022	914 195	2,7
August	1 055	77 007	38,7	371 041	923 949	2,5
September	1 064	77 102	35,9	349 853	827 833	2,4
Oktober	1 044	75 090	35,1	313 942	809 114	2,6
November	975	67 317	27,2	235 433	538 745	2,3
Dezember	954	64 749	25,8	216 827	509 754	2,4
2025	...	...	...	...	...	...
Januar	939	64 191	19,8	157 657	388 402	2,5
Februar	940	64 429	24,0	174 962	432 366	2,5
März	958	66 840	25,9	226 537	532 244	2,3
April	1 031	75 041	31,7	282 804	706 863	2,5
Mai	...	...	...	...	...	...
Juni	...	...	...	...	...	...
Juli	...	...	...	...	...	...
August	...	...	...	...	...	...
September	...	...	...	...	...	...
Oktober	...	...	...	...	...	...
November	...	...	...	...	...	...
Dezember	...	...	...	...	...	...

<sup>1</sup> Betriebe und Schlafgelegenheiten jeweils Stand 31.12.<sup>2</sup> Doppelbetten zählen als 2 Schlafgelegenheiten. Für Camping wird 1 Stellplatz in 4 Schlafgelegenheiten umgerechnet.

**2. Ergebnisse der Beherbergungsstatistik (ohne Camping) Sachsen-Anhalts 1993 bis 2025**

Jahr <sup>1</sup> ----- Monat	Geöffnete Betriebe	Angebote- ne Schlafgelegen- heiten <sup>2</sup>	Durchschnittl. Auslastung der angebotenen Schlafgelegen- heiten	Ankünfte	Übernachtungen	Durchschnittliche Aufenthaltsdauer
	Anzahl		%	Anzahl		Tage
1993	523	26 124	36,8	1 190 601	3 367 559	2,8
1994	761	36 497	34,6	1 566 937	4 277 803	2,7
1995	942	45 128	33,2	1 811 003	5 007 498	2,8
1996	962	46 414	31,3	1 932 154	5 285 103	2,7
1997	992	48 021	28,7	1 975 694	5 063 247	2,6
1998	1 001	49 311	28,3	2 058 299	5 117 997	2,5
1999	1 014	49 668	30,0	2 148 827	5 397 178	2,5
2000	1 029	50 468	29,5	2 172 719	5 440 659	2,5
2001	1 051	50 537	29,9	2 214 457	5 552 933	2,5
2002	1 028	49 376	29,0	2 109 187	5 364 807	2,5
2003	1 023	50 440	29,5	2 142 285	5 407 056	2,5
2004	1 016	50 443	30,2	2 256 199	5 632 471	2,5
2005	1 007	50 599	30,9	2 324 562	5 765 201	2,5
2006	1 036	52 157	32,7	2 473 256	6 175 243	2,5
2007	1 042	51 957	32,8	2 491 592	6 318 556	2,5
2008	1 045	52 698	33,1	2 536 496	6 437 309	2,5
2009	1 054	53 101	32,9	2 563 953	6 444 477	2,5
2010	1 043	52 434	33,6	2 672 362	6 584 600	2,5
2011	1 042	52 784	34,7	2 771 521	6 787 242	2,4
2012	990	52 006	36,2	2 836 567	7 051 100	2,5
2013	985	51 799	35,7	2 779 653	6 858 500	2,5
2014	984	52 272	36,8	2 886 023	7 116 419	2,5
2015	987	51 417	36,8	2 996 924	7 257 677	2,4
2016	1 003	53 058	38,1	3 065 503	7 413 880	2,4
2017	993	53 496	39,0	3 215 807	7 726 130	2,4
2018	1 020	54 533	38,7	3 244 687	7 771 295	2,4
2019	1 026	55 981	39,7	3 391 297	8 127 784	2,4
2020	780	41 483	29,2	2 002 407	5 332 804	2,7
2021	947	53 384	29,7	1 939 090	5 284 801	2,7
2022	945	53 364	36,7	2 901 012	7 233 339	2,5
2023	949	53 396	38,5	3 089 986	7 600 621	2,5
2024	916	53 221	38,3	3 115 010	7 551 029	2,4
Januar	909	52 265	24,2	150 224	385 179	2,6
Februar	905	51 824	30,6	180 887	458 635	2,5
März	930	52 841	35,2	230 788	572 060	2,5
April	965	54 122	37,7	252 674	610 853	2,4
Mai	975	54 837	43,9	313 656	745 540	2,4
Juni	979	55 522	43,9	314 221	731 180	2,3
Juli	978	55 465	43,5	292 020	746 153	2,6
August	969	55 227	45,1	317 862	771 602	2,4
September	978	55 322	45,0	319 458	744 740	2,3
Oktober	966	55 038	44,0	295 843	749 337	2,5
November	931	53 909	33,1	233 187	532 913	2,3
Dezember	916	53 221	30,8	214 190	502 837	2,3
2025	...	...	...	...	...	...
Januar	901	52 959	23,9	156 074	383 881	2,5
Februar	900	52 781	29,1	173 248	427 843	2,5
März	909	53 540	31,7	221 828	522 633	2,4
April	953	54 937	38,7	257 890	635 814	2,5
Mai	...	...	...	...	...	...
Juni	...	...	...	...	...	...
Juli	...	...	...	...	...	...
August	...	...	...	...	...	...
September	...	...	...	...	...	...
Oktober	...	...	...	...	...	...
November	...	...	...	...	...	...
Dezember	...	...	...	...	...	...

<sup>1</sup> Betriebe und Betten jeweils Stand 31.12.

<sup>2</sup> Doppelbetten zählen als zwei Schlafgelegenheiten

### 3. Beherbergungsbetriebe (einschl. Camping), Schlafgelegenheiten und Auslastung der Kapazitäten nach kreisfreien Städten und Landkreisen

Land  Kreisfreie Stadt  Landkreis	April 2025							Jan. bis April 2025
	Betriebe			in den Betrieben angebotene Schlafgelegenheiten <sup>1</sup>				durchschnittliche Auslastung
	insgesamt	darunter geöffnete		insgesamt	Veränderung gegenüber dem Vorjahresmonat	durchschnittliche Auslastung	nachrichtlich	
							maximales Angebot an Schlafgelegenheiten der letzten 13 Monate	
	Anzahl		%	Anzahl		%	Anzahl	%
Sachsen-Anhalt insgesamt	1 131	1 031	-1,1	75 041	1,2	31,7	81 825	25,6
Dessau-Roßlau, Stadt	28	27	12,5	1 965	2,6	34,7	2 044	24,9
Halle (Saale), Stadt	42	38	11,8	2 977	7,6	36,2	3 360	33,6
Magdeburg, Landeshauptstadt	50	49	2,1	6 451	1,1	34,1	6 547	29,6
Altmarkkreis Salzwedel	53	47	-4,1	2 899	-1,0	31,4	3 883	24,8
Anhalt-Bitterfeld	60	55	3,8	3 767	3,8	19,0	3 983	14,2
Börde	53	51	-3,8	4 575	-4,0	28,6	5 019	22,8
Burgenlandkreis	118	106	-1,9	6 676	-0,7	28,9	7 232	24,9
Harz	332	299	-2,6	20 813	-0,9	39,2	22 700	28,9
Jerichower Land	46	44	-	3 041	0,8	17,3	3 092	15,0
Mansfeld-Südharz	71	60	-6,3	3 489	-1,7	27,4	3 898	20,2
Saalekreis	65	60	-7,7	4 353	7,1	23,9	4 607	20,5
Salzlandkreis	71	66	0,0	3 818	11,5	35,7	4 382	29,6
Stendal	61	56	3,7	3 814	6,7	25,4	4 176	23,8
Wittenberg	81	73	-	6 403	0,2	29,8	6 902	26,8

<sup>1</sup> Doppelbetten zählen als 2 Schlafgelegenheiten. Für Camping wird 1 Stellplatz in 4 Schlafgelegenheiten umgerechnet.



**4. Ankünfte, Übernachtungen und Aufenthaltsdauer der Gäste in Beherbergungsbetrieben (einschl. Camping)  
nach kreisfreien Städten, Landkreisen und zusammengefassten Gästegruppen**

Land Kreisfreie Stadt/Landkreis  ----- Ständiger Wohnsitz der Gäste Deutschland/Ausland	April 2025					Januar bis April 2025				
	Ankünfte		Übernachtungen		durch- schn. Aufent- halts- dauer	Ankünfte		Übernachtungen		durch- schn. Aufent- halts- dauer
	insge- samt	Veränd. gegen- über Vorj.- monat	insge- samt	Veränd. gegen- über Vorj.- monat		insge- samt	Veränd. gegen- über Vorj.- zeitr.	insge- samt	Veränd. gegen- über Vorj.- zeitr.	
	Anzahl	%	Anzahl	%		Anzahl	%	Anzahl	%	
<b>Sachsen-Anhalt insgesamt</b>	<b>282 804</b>	<b>5,2</b>	<b>706 863</b>	<b>7,8</b>	<b>2,5</b>	<b>841 960</b>	<b>-0,2</b>	<b>2 059 875</b>	<b>-2,3</b>	<b>2,4</b>
Deutschland	263 962	4,6	664 335	8,2	2,5	784 309	-0,7	1 929 859	-1,7	2,5
Ausland	18 842	14,0	42 528	2,0	2,3	57 651	7,7	130 016	-9,3	2,3
Dessau-Roßlau, Stadt	11 946	12,2	20 446	19,4	1,7	35 199	-1,2	57 568	1,8	1,6
Deutschland	10 593	11,5	18 043	18,1	1,7	31 271	-1,8	51 051	2,2	1,6
Ausland	1 353	18,6	2 403	30,7	1,8	3 928	3,6	6 517	-1,7	1,7
Halle (Saale), Stadt	20 010	0,7	32 330	-9,0	1,6	73 882	5,3	119 118	-4,3	1,6
Deutschland	17 861	-3,1	28 471	-11,5	1,6	66 933	3,7	106 681	-5,3	1,6
Ausland	2 149	49,9	3 859	15,6	1,8	6 949	23,9	12 437	5,0	1,8
Magdeburg, Landeshauptstadt	34 795	-4,4	65 065	-0,9	1,9	118 856	-4,1	203 346	-8,3	1,7
Deutschland	30 895	-6,2	56 675	-2,5	1,8	106 815	-4,7	179 082	-7,5	1,7
Ausland	3 900	12,5	8 390	11,2	2,2	12 041	1,5	24 264	-13,7	2,0
Altmarkkreis Salzwedel	6 842	-10,8	27 024	-3,4	3,9	18 339	-14,8	79 540	-7,2	4,3
Deutschland	6 496	-12,1	25 852	-4,4	4,0	17 628	-14,4	77 407	-5,9	4,4
Ausland	346	24,5	1 172	26,0	3,4	711	-23,1	2 133	-38,2	3,0
Anhalt-Bitterfeld	9 874	-4,8	21 493	-7,5	2,2	29 791	-7,0	61 885	-12,6	2,1
Deutschland	9 139	-4,0	20 052	-6,9	2,2	26 946	-4,8	56 465	-12,0	2,1
Ausland	735	-13,3	1 441	-15,6	2,0	2 845	-24,0	5 420	-17,9	1,9
Börde	12 337	-1,9	38 106	-3,6	3,1	38 064	4,2	120 157	0,4	3,2
Deutschland	10 982	-4,2	35 565	-4,1	3,2	33 623	1,4	111 025	-0,5	3,3
Ausland	1 355	21,6	2 541	4,1	1,9	4 441	31,2	9 132	13,4	2,1
Burgenlandkreis	19 641	2,1	57 056	4,3	2,9	55 412	1,0	168 935	0,8	3,0
Deutschland	18 863	1,8	54 547	3,7	2,9	52 322	1,0	159 706	1,1	3,1
Ausland	778	9,0	2 509	20,3	3,2	3 090	2,7	9 229	-3,8	3,0
Harz	88 612	13,8	244 652	18,5	2,8	244 633	0,2	663 624	-0,7	2,7
Deutschland	85 368	13,6	236 756	18,8	2,8	237 546	0,1	646 988	-0,5	2,7
Ausland	3 244	21,2	7 896	9,3	2,4	7 087	5,1	16 636	-6,8	2,3
Jerichower Land	6 638	6,9	15 654	20,1	2,4	18 128	-0,2	39 768	3,0	2,2
Deutschland	6 297	7,0	15 023	21,6	2,4	16 928	-2,4	37 147	0,3	2,2
Ausland	341	4,0	631	-8,4	1,9	1 200	48,1	2 621	64,1	2,2
Mansfeld-Südharz	12 385	3,8	28 444	5,9	2,3	36 491	-2,6	79 923	-2,6	2,2
Deutschland	11 972	4,0	27 355	5,5	2,3	35 348	-2,3	77 034	-2,7	2,2
Ausland	413	-3,5	1 089	16,3	2,6	1 143	-10,1	2 889	0,5	2,5
Saalekreis	16 014	5,7	30 624	-0,3	1,9	54 571	11,5	102 415	3,7	1,9
Deutschland	14 443	5,2	27 247	1,8	1,9	47 808	8,4	88 507	3,1	1,9
Ausland	1 571	10,3	3 377	-14,4	2,1	6 763	39,6	13 908	7,7	2,1
Salzlandkreis	12 666	2,4	40 851	8,2	3,2	36 096	-4,1	122 314	-6,3	3,4
Deutschland	11 943	2,9	38 952	14,0	3,3	33 813	-3,2	115 916	1,1	3,4
Ausland	723	-4,2	1 899	-47,1	2,6	2 283	-16,4	6 398	-59,8	2,8
Stendal	12 665	5,5	28 731	12,0	2,3	34 692	-0,4	75 319	0,1	2,2
Deutschland	12 050	5,6	26 831	15,8	2,2	33 174	-0,8	69 853	4,9	2,1
Ausland	615	2,8	1 900	-23,5	3,1	1 518	8,7	5 466	-37,1	3,6
Wittenberg	18 379	11,5	56 387	9,3	3,1	47 806	0,4	165 963	-0,9	3,5
Deutschland	17 060	12,5	52 966	8,9	3,1	44 154	-0,1	152 997	-3,3	3,5
Ausland	1 319	-0,5	3 421	16,0	2,6	3 652	7,0	12 966	39,9	3,6

**5. Ankünfte, Übernachtungen und Aufenthaltsdauer der Gäste in Beherbergungsbetrieben der Hotellerie (Hotels, Hotels garnis, Gasthöfe und Pensionen) nach kreisfreien Städten, Landkreisen und zusammengefassten Gästegruppen**

Land Kreisfreie Stadt/Landkreis  ----- Ständiger Wohnsitz der Gäste Deutschland/Ausland	April 2025					Januar bis April 2025				
	Ankünfte		Übernachtungen		durch- schn. Aufent- halts- dauer	Ankünfte		Übernachtungen		durch- schn. Aufent- halts- dauer
	insge- samt	Veränd. gegen- über Vorj.- monat	insge- samt	Veränd. gegen- über Vorj.- monat		insge- samt	Veränd. gegen- über Vorj.- zeitr.	insge- samt	Veränd. gegen- über Vorj.- zeitr.	
	Anzahl	%	Anzahl	%		Anzahl	%	Anzahl	%	
<b>Sachsen-Anhalt insgesamt</b>	<b>208 074</b>	<b>1,6</b>	<b>416 125</b>	<b>4,2</b>	<b>2,0</b>	<b>676 988</b>	<b>-0,1</b>	<b>1 297 658</b>	<b>-2,0</b>	<b>1,9</b>
Deutschland	191 909	1,0	383 035	4,2	2,0	624 501	-0,6	1 193 685	-1,7	1,9
Ausland	16 165	10,1	33 090	3,8	2,0	52 487	6,3	103 973	-5,3	2,0
Dessau-Roßlau, Stadt	10 421	10,5	16 880	18,7	1,6	31 928	-2,9	48 830	-0,2	1,5
Deutschland	9 199	10,6	14 892	18,9	1,6	28 205	-3,4	43 097	-0,7	1,5
Ausland	1 222	9,8	1 988	16,9	1,6	3 723	1,2	5 733	4,3	1,5
Halle (Saale), Stadt	16 792	-3,6	24 329	-9,0	1,4	64 982	2,4	96 298	-2,5	1,5
Deutschland	15 104	-6,3	21 850	-10,2	1,4	58 780	1,1	86 327	-3,6	1,5
Ausland	1 688	31,0	2 479	2,6	1,5	6 202	16,1	9 971	8,6	1,6
Magdeburg, Landeshauptstadt	30 569	-5,2	55 612	-0,3	1,8	108 309	-3,7	179 503	-6,6	1,7
Deutschland	27 148	-6,5	48 565	-2,8	1,8	97 361	-4,1	159 676	-7,4	1,6
Ausland	3 421	7,1	7 047	21,2	2,1	10 948	0,1	19 827	0,5	1,8
Altmarkkreis Salzwedel	4 118	-18,2	8 906	-13,9	2,2	12 646	-18,2	25 249	-18,7	2,0
Deutschland	3 902	-18,0	8 229	-12,6	2,1	12 065	-17,2	23 611	-14,9	2,0
Ausland	216	-22,3	677	-27,2	3,1	581	-34,8	1 638	-50,1	2,8
Anhalt-Bitterfeld	7 129	-8,9	14 210	-11,3	2,0	25 392	-6,4	50 756	-6,9	2,0
Deutschland	6 443	-8,4	12 862	-10,7	2,0	22 634	-3,7	45 653	-5,2	2,0
Ausland	686	-13,2	1 348	-16,3	2,0	2 758	-23,9	5 103	-19,6	1,9
Börde	8 714	-5,8	17 234	1,5	2,0	30 989	5,5	58 875	5,7	1,9
Deutschland	7 459	-9,4	14 999	-0,5	2,0	26 692	1,8	50 628	2,3	1,9
Ausland	1 255	23,0	2 235	18,1	1,8	4 297	35,9	8 247	32,8	1,9
Burgenlandkreis	12 853	-2,2	24 184	-3,9	1,9	38 656	-0,1	69 429	-4,5	1,8
Deutschland	12 216	-2,8	22 871	-3,9	1,9	36 101	0,4	64 836	-0,1	1,8
Ausland	637	11,0	1 313	-4,5	2,1	2 555	-6,4	4 593	-41,3	1,8
Harz	61 326	13,1	147 161	20,2	2,4	180 178	2,6	417 757	3,7	2,3
Deutschland	58 575	12,2	140 985	19,4	2,4	173 962	2,2	404 292	3,4	2,3
Ausland	2 751	36,1	6 176	42,6	2,2	6 216	13,3	13 465	14,5	2,2
Jerichower Land	4 436	-9,5	8 615	-7,9	1,9	14 888	-3,2	29 706	-3,3	2,0
Deutschland	4 110	-10,8	8 000	-9,3	1,9	13 764	-5,8	27 304	-6,9	2,0
Ausland	326	11,6	615	16,5	1,9	1 124	46,9	2 402	70,5	2,1
Mansfeld-Südharz	8 706	3,5	18 033	-4,0	2,1	29 215	-1,4	59 288	-2,4	2,0
Deutschland	8 342	3,8	17 053	-5,1	2,0	28 144	-1,0	56 680	-2,4	2,0
Ausland	364	-2,9	980	21,6	2,7	1 071	-11,1	2 608	-2,5	2,4
Saalekreis	14 358	5,4	26 486	-3,3	1,8	52 123	12,7	96 322	4,4	1,8
Deutschland	12 813	4,7	23 146	-1,6	1,8	45 408	9,4	82 482	3,5	1,8
Ausland	1 545	11,4	3 340	-13,5	2,2	6 715	41,4	13 840	9,7	2,1
Salzlandkreis	9 019	-9,5	17 616	-13,5	2,0	29 369	-6,8	56 838	-19,4	1,9
Deutschland	8 438	-9,4	16 279	-5,7	1,9	27 347	-5,8	52 445	-9,2	1,9
Ausland	581	-11,0	1 337	-57,1	2,3	2 022	-18,2	4 393	-65,7	2,2
Stendal	7 797	-5,8	14 550	-6,3	1,9	23 778	-8,2	43 834	-11,6	1,8
Deutschland	7 417	-5,0	13 687	-5,5	1,8	22 630	-8,5	40 942	-11,3	1,8
Ausland	380	-19,7	863	-17,1	2,3	1 148	-2,6	2 892	-16,5	2,5
Wittenberg	11 836	7,6	22 309	9,6	1,9	34 535	1,2	64 973	1,7	1,9
Deutschland	10 743	9,8	19 617	9,6	1,8	31 408	1,4	55 712	-2,0	1,8
Ausland	1 093	-10,6	2 692	10,1	2,5	3 127	-0,5	9 261	31,5	3,0

**6. Beherbergungsbetriebe (einschl. Camping), Schlafgelegenheiten und Auslastung der Kapazitäten  
nach Reisegebieten und Betriebsarten**

Land  Reisegebiet  -----  Betriebsart	April 2025							Jan. bis April 2025
	Betriebe			in den Betrieben angebotene Schlafgelegenheiten <sup>1</sup>				durch- schnitt- liche Aus- lastung
	ins- gesamt	darunter geöffnete		ins- gesamt	Verände- rung ge- genüber dem Vor- jahres- monat	durch- schnitt- liche Aus- lastung	nachrichtlich	
		zu- sammen	Verände- rung ge- genüber dem Vor- jahres- monat				maximales Angebot an Schlafge- legenheiten der letzten 13 Monate	
	Anzahl		%	Anzahl	%	Anzahl	%	
	Sachsen-Anhalt							
Betriebe insgesamt	1 131	1 031	-1,1	75 041	1,2	31,7	81 825	25,6
Hotels, Gasthöfe, Pensionen	770	704	-3,3	37 638	0,2	36,9	40 712	29,3
Hotels (ohne Hotels garnis)	393	359	-1,4	27 487	1,2	38,9	29 514	30,5
Hotels garnis	94	85	-3,4	4 630	-0,3	36,9	5 185	32,2
Gasthöfe	77	72	-8,9	1 572	-6,9	26,7	1 661	19,2
Pensionen	206	188	-4,6	3 949	-3,2	27,3	4 352	20,4
Ferienunterkünfte und ähnliche								
Beherbergungsstätten	245	223	5,7	13 363	6,1	31,7	14 440	21,8
Erholungs- und Ferienheime	15	13	-	1 023	-0,1	36,9	1 086	27,1
Ferienzentren	19	17	6,3	3 164	2,8	36,8	3 561	26,4
Ferienhäuser und Ferien- wohnungen	148	133	7,3	4 688	12,2	29,8	5 132	19,8
Jugendherbergen und Hütten	63	60	3,4	4 488	3,9	28,8	4 661	19,5
Campingplätze	90	78	1,3	20 104	0,5	12,0	22 700	5,4
Sonstige tourismusrelevante								
Unterkünfte	26	26	-	3 936	-0,1	79,5	3 973	75,0
Vorsorge- und Reha-Kliniken	14	14	-	3 341	-	89,6	3 373	84,6
Schulungsheime	12	12	-	595	-0,8	23,0	600	20,9
	Harz und Harzvorland							
Betriebe zusammen	403	359	-3,2	24 302	-1,0	37,5	26 598	27,6
Hotels, Gasthöfe, Pensionen	259	232	-4,5	12 127	-0,6	45,6	13 345	33,7
Hotels (ohne Hotels garnis)	144	131	-0,8	9 388	-0,1	48,6	10 104	36,7
Hotels garnis	29	26	-3,7	1 022	2,3	42,3	1 331	28,4
Gasthöfe	25	23	-11,5	492	-6,6	29,2	523	20,7
Pensionen	61	52	-10,3	1 225	-3,8	31,6	1 387	19,4
Ferienunterkünfte und ähnliche								
Beherbergungsstätten	119	105	-	6 485	1,2	36,9	7 064	24,2
Erholungs- und Ferienheime	7	6	-	407	-	37,8	433	28,9
Ferienzentren	11	9	12,5	1 992	5,0	43,4	2 181	31,6
Ferienhäuser und Ferien- wohnungen	76	67	-1,5	2 405	0,6	33,7	2 668	18,2
Jugendherbergen und Hütten	25	23	-	1 681	-1,8	33,6	1 782	24,5
Campingplätze	19	16	-5,9	4 840	-4,9	12,9	5 336	5,6
Sonstige tourismusrelevante								
Unterkünfte	6	6	-	850	-0,4	68,3	853	64,8
Vorsorge- und Reha-Kliniken	2	2	-	.	.	.	.	.
Schulungsheime	4	4	-	.	.	.	.	.

<sup>1</sup> Doppelbetten zählen als 2 Schlafgelegenheiten. Für Camping wird 1 Stellplatz in 4 Schlafgelegenheiten umgerechnet.

**Noch 6. Beherbergungsbetriebe (einschl. Camping), Schlafgelegenheiten und Auslastung der Kapazitäten  
nach Reisegebieten und Betriebsarten**

Land  Reisegebiet  -----  Betriebsart	April 2025							Jan. bis April 2025
	Betriebe			in den Betrieben angebotene Schlafgelegenheiten <sup>1</sup>				durch- schnitt- liche Aus- lastung
	ins- gesamt	darunter geöffnete		ins- gesamt	Verände- rung ge- genüber dem Vor- jahres- monat	durch- schnitt- liche Aus- lastung	nachrichtlich	
		zu- sammen	Verände- rung ge- genüber dem Vor- jahres- monat				maximales Angebot an Schlafge- legenheiten der letzten 13 Monate	
							Anzahl	
<b>Halle, Saale, Unstrut</b>								
Betriebe zusammen	225	204	-1,4	14 006	3,3	29,0	15 199	25,5
Hotels, Gasthöfe, Pensionen	165	149	-3,9	8 085	1,4	31,0	8 851	27,4
Hotels (ohne Hotels garnis)	81	72	-	5 500	2,6	30,8	6 044	26,4
Hotels garnis	23	20	-4,8	1 503	1,3	35,9	1 642	36,7
Gasthöfe	18	17	-10,5	379	-5,5	24,5	399	16,4
Pensionen	43	40	-7,0	703	-3,3	25,4	766	20,8
Ferienunterkünfte und ähnliche								
Beherbergungsstätten	36	34	9,7	.	.	.	.	.
Erholungs- und Ferienheime	2	2	-	.	.	.	.	.
Ferienzentren	1	1	-	.	.	.	.	.
Ferienhäuser und Ferien- wohnungen	20	18	20,0	.	.	.	.	.
Jugendherbergen und Hütten	13	13	-	1 200	2,6	27,4	1 204	17,1
Campingplätze	17	14	-	3 048	3,8	12,4	3 428	5,2
Sonstige tourismusrelevante								
Unterkünfte	7	7	-	.	.	.	.	.
Vorsorge- und Reha-Kliniken	4	4	-	710	-	77,5	710	74,3
Schulungsheime	3	3	-	.	.	.	.	.
<b>Anhalt-Wittenberg</b>								
Betriebe zusammen	169	155	3,3	12 135	1,7	27,2	12 929	22,2
Hotels, Gasthöfe, Pensionen	114	104	-	5 510	3,7	32,3	5 909	25,7
Hotels (ohne Hotels garnis)	54	50	2,0	4 119	7,8	34,9	4 322	27,5
Hotels garnis	15	13	-7,1	558	-9,1	29,9	636	26,1
Gasthöfe	11	10	-9,1	193	-9,4	13,6	213	9,5
Pensionen	34	31	3,3	640	-3,8	23,5	738	18,2
Ferienunterkünfte und ähnliche								
Beherbergungsstätten	37	34	21,4	.	.	.	.	.
Erholungs- und Ferienheime	1	1	-	.	.	.	.	.
Ferienzentren	1	1	-	.	.	.	.	.
Ferienhäuser und Ferien- wohnungen	24	22	22,2	.	.	.	.	.
Jugendherbergen und Hütten	11	10	25,0	766	27,9	29,5	830	19,7
Campingplätze	15	14	-6,7	3 960	-5,8	10,5	4 204	4,2
Sonstige tourismusrelevante								
Unterkünfte	3	3	-	.	.	.	.	.
Vorsorge- und Reha-Kliniken	2	2	-	.	.	.	.	.
Schulungsheime	1	1	-	.	.	.	.	.

<sup>1</sup> Doppelbetten zählen als 2 Schlafgelegenheiten. Für Camping wird 1 Stellplatz in 4 Schlafgelegenheiten umgerechnet.

**Noch 6. Beherbergungsbetriebe (einschl. Camping), Schlafgelegenheiten und Auslastung der Kapazitäten  
nach Reisegebieten und Betriebsarten**

Land  Reisegebiet  -----  Betriebsart	April 2025							Jan. bis April 2025
	Betriebe			in den Betrieben angebotene Schlafgelegenheiten <sup>1</sup>				durch- schnitt- liche Aus- lastung
	ins- gesamt	darunter geöffnete		ins- gesamt	Verände- rung ge- genüber dem Vor- jahres- monat	durch- schnitt- liche Aus- lastung	nachrichtlich	
		zu- sammen	Verände- rung ge- genüber dem Vor- jahres- monat				maximales Angebot an Schlafge- legenheiten der letzten 13 Monate	
							Anzahl	
Magdeburg, Elbe-Börde-Heide								
Betriebe zusammen	220	210	-0,5	17 885	1,7	30,2	19 040	25,7
Hotels, Gasthöfe, Pensionen	158	152	-1,9	9 431	-0,5	35,0	9 737	28,8
Hotels (ohne Hotels garnis)	79	76	-2,6	7 041	-	35,7	7 264	28,5
Hotels garnis	20	19	-	1 305	-0,1	39,3	1 331	35,4
Gasthöfe	14	14	-6,7	306	-10,8	23,9	310	20,2
Pensionen	45	43	-	779	-2,1	26,0	832	23,5
Ferienunterkünfte und ähnliche								
Beherbergungsstätten	31	29	-	1 508	-0,5	26,1	1 571	18,9
Erholungs- und Ferienheime	4	3	-	.	.	.	.	.
Ferienzentren	2	2	-	.	.	.	.	.
Ferienhäuser und Ferien- wohnungen	15	14	-	363	-1,6	25,3	388	26,1
Jugendherbergen und Hütten	10	10	-	604	0,5	24,5	605	15,3
Campingplätze	23	21	10,5	5 832	6,7	13,0	6 584	5,8
Sonstige tourismusrelevante								
Unterkünfte	8	8	-	1 114	-0,2	80,6	1 148	76,3
Vorsorge- und Reha-Kliniken	4	4	-	862	-	97,0	894	91,4
Schulungsheime	4	4	-	252	-0,8	24,5	254	23,8
Altmark								
Betriebe zusammen	114	103	-	6 713	3,2	28,0	8 059	24,3
Hotels, Gasthöfe, Pensionen	74	67	-5,6	2 485	-5,1	31,8	2 870	23,8
Hotels (ohne Hotels garnis)	35	30	-9,1	1 439	-7,4	34,1	1 780	25,5
Hotels garnis	7	7	-	242	-	21,4	245	15,8
Gasthöfe	9	8	-	202	-1,0	41,6	216	29,7
Pensionen	23	22	-4,3	602	-2,7	26,8	629	20,5
Ferienunterkünfte und ähnliche								
Beherbergungsstätten	22	21	16,7	.	.	.	.	.
Erholungs- und Ferienheime	1	1	-	.	.	.	.	.
Ferienzentren	4	4	-	.	.	.	.	.
Ferienhäuser und Ferien- wohnungen	13	12	33,3	541	74,5	32,6	567	23,7
Jugendherbergen und Hütten	4	4	-	237	-1,3	9,9	240	4,6
Campingplätze	16	13	8,3	2 424	5,2	10,2	3 148	6,5
Sonstige tourismusrelevante								
Unterkünfte	2	2	-	.	.	.	.	.
Vorsorge- und Reha-Kliniken	2	2	-	.	.	.	.	.
Schulungsheime	-	-	-	-	-	-	-	-

<sup>1</sup> Doppelbetten zählen als 2 Schlafgelegenheiten. Für Camping wird 1 Stellplatz in 4 Schlafgelegenheiten umgerechnet.

**7. Ankünfte, Übernachtungen und Aufenthaltsdauer der Gäste in Beherbergungsbetrieben (einschl. Camping)  
nach Reisegebieten, Betriebsarten und zusammengefassten Gästegruppen**

Land, Reisegebiet ----- Betriebsart ----- Ständiger Wohnsitz der Gäste Deutschland/Ausland	April 2025					Januar bis April 2025				
	Ankünfte		Übernachtungen		durch- schn. Aufent- halts- dauer	Ankünfte		Übernachtungen		durch- schn. Aufent- halts- dauer
	insge- samt	Veränd. gegen- über Vorj.- monat	insge- samt	Veränd. gegen- über Vorj.- monat		insge- samt	Veränd. gegen- über Vorj.- zeitr.	insge- samt	Veränd. gegen- über Vorj.- zeitr.	
	Anzahl	%	Anzahl	%	Tage	Anzahl	%	Anzahl	%	Tage
<b>Sachsen-Anhalt</b>										
<b>Betriebe insgesamt</b>	<b>282 804</b>	<b>5,2</b>	<b>706 863</b>	<b>7,8</b>	<b>2,5</b>	<b>841 960</b>	<b>-0,2</b>	<b>2 059 875</b>	<b>-2,3</b>	<b>2,4</b>
Deutschland	263 962	4,6	664 335	8,2	2,5	784 309	-0,7	1 929 859	-1,7	2,5
Ausland	18 842	14,0	42 528	2,0	2,3	57 651	7,7	130 016	-9,3	2,3
Hotels, Gasthöfe, Pensionen	208 074	1,6	416 125	4,2	2,0	676 988	-0,1	1 297 658	-2,0	1,9
Deutschland	191 909	1,0	383 035	4,2	2,0	624 501	-0,6	1 193 685	-1,7	1,9
Ausland	16 165	10,1	33 090	3,8	2,0	52 487	6,3	103 973	-5,3	2,0
Hotels (ohne Hotels garnis)	158 871	1,9	320 411	7,4	2,0	517 379	-0,8	995 752	-0,5	1,9
Deutschland	146 083	1,0	295 099	6,3	2,0	476 540	-1,4	918 324	-1,2	1,9
Ausland	12 788	13,9	25 312	21,1	2,0	40 839	6,7	77 428	8,3	1,9
Hotels garnis	29 758	1,6	50 860	-4,9	1,7	105 592	8,8	176 294	0,2	1,7
Deutschland	27 299	2,0	46 738	-4,3	1,7	96 576	8,1	160 501	-0,4	1,7
Ausland	2 459	-3,0	4 122	-11,3	1,7	9 016	17,1	15 793	6,3	1,8
Gasthöfe	6 261	-10,9	12 573	-7,9	2,0	17 498	-15,9	33 848	-14,2	1,9
Deutschland	5 981	-12,1	11 925	-8,4	2,0	16 790	-16,1	32 277	-14,2	1,9
Ausland	280	23,9	648	2,2	2,3	708	-10,9	1 571	-13,9	2,2
Pensionen	13 184	5,4	32 281	-4,6	2,4	36 519	-4,6	91 764	-15,2	2,5
Deutschland	12 546	6,3	29 273	4,0	2,3	34 595	-3,1	82 583	-4,6	2,4
Ausland	638	-8,7	3 008	-47,1	4,7	1 924	-25,9	9 181	-57,6	4,8

**Noch 7. Ankünfte, Übernachtungen und Aufenthaltsdauer der Gäste in Beherbergungsbetrieben (einschl. Camping)  
nach Reisegebieten, Betriebsarten und zusammengefassten Gästegruppen**

Land, Reisegebiet ----- Betriebsart ----- Ständiger Wohnsitz der Gäste Deutschland/Ausland	April 2025					Januar bis April 2025				
	Ankünfte		Übernachtungen		durch- schn. Aufent- halts- dauer	Ankünfte		Übernachtungen		durch- schn. Aufent- halts- dauer
	insge- samt	Veränd. gegen- über Vorj.- monat	insge- samt	Veränd. gegen- über Vorj.- monat		insge- samt	Veränd. gegen- über Vorj.- zeitr.	insge- samt	Veränd. gegen- über Vorj.- zeitr.	
	Anzahl	%	Anzahl	%	Tage	Anzahl	%	Anzahl	%	Tage
<b>Sachsen-Anhalt</b>										
Ferienunterkünfte u. ähnliche										
Beherbergungsstätten	43 978	6,4	125 808	8,3	2,9	110 252	-2,6	319 751	-7,6	2,9
Deutschland	42 140	5,1	118 359	10,0	2,8	106 078	-3,4	296 079	-5,8	2,8
Ausland	1 838	48,8	7 449	-12,9	4,1	4 174	24,6	23 672	-25,1	5,7
Erholungs- und Ferienheime	4 249	-14,1	11 325	-6,0	2,7	13 030	-7,7	33 469	-8,0	2,6
Deutschland	4 223	-13,9	11 261	-5,4	2,7	12 952	-7,6	33 241	-8,0	2,6
Ausland	26	-40,9	64	-57,0	2,5	78	-16,1	228	-14,3	2,9
Ferienzentren	11 746	1,3	34 926	10,7	3,0	29 688	-12,7	87 316	-13,1	2,9
Deutschland	11 514	0,2	33 948	8,5	2,9	29 135	-13,3	85 533	-13,5	2,9
Ausland	232	141,7	978	263,6	4,2	553	39,3	1 783	13,3	3,2
Ferienhäuser, -wohnungen	13 082	48,5	40 957	35,0	3,1	30 940	21,6	101 855	-	3,3
Deutschland	12 263	48,9	36 517	45,5	3,0	28 590	21,0	84 054	6,4	2,9
Ausland	819	43,4	4 440	-15,3	5,4	2 350	29,0	17 801	-22,1	7,6
Jugendherbergen, Hütten	14 901	-6,7	38 600	-8,5	2,6	36 594	-7,5	97 111	-9,4	2,7
Deutschland	14 140	-8,4	36 633	-6,8	2,6	35 401	-8,1	93 251	-7,0	2,6
Ausland	761	45,2	1 967	-31,9	2,6	1 193	14,9	3 860	-44,3	3,2
Campingplätze	24 914	54,7	71 049	57,8	2,9	32 920	13,9	89 704	11,1	2,7
Deutschland	24 106	55,6	69 119	58,0	2,9	32 006	14,0	87 508	11,0	2,7
Ausland	808	31,8	1 930	51,3	2,4	914	13,7	2 196	13,8	2,4
Sonstige tourismusrelevante										
Unterkünfte	5 838	-11,6	93 881	-1,4	16,1	21 800	-7,5	352 762	-1,0	16,2
Deutschland	5 807	-12,0	93 822	-1,5	16,2	21 724	-7,7	352 587	-1,0	16,2
Ausland	31	-	59	-	1,9	76	744,4	175	**	2,3
Vorsorge- u. Reha-Kliniken	4 440	2,8	89 772	-0,5	20,2	16 009	-2,0	337 984	-0,7	21,1
Deutschland	4 440	2,8	89 772	-0,5	20,2	16 009	-2,0	337 984	-0,7	21,1
Ausland	-	-	-	-	-	-	-	-	-	-
Schulungsheime	1 398	-38,8	4 109	-18,8	2,9	5 791	-19,8	14 778	-7,6	2,6
Deutschland	1 367	-40,1	4 050	-20,0	3,0	5 715	-20,8	14 603	-8,6	2,6
Ausland	31	-	59	-	1,9	76	744,4	175	**	2,3

**Noch 7. Ankünfte, Übernachtungen und Aufenthaltsdauer der Gäste in Beherbergungsbetrieben (einschl. Camping)  
nach Reisegebieten, Betriebsarten und zusammengefassten Gästegruppen**

Land, Reisegebiet ----- Betriebsart ----- Ständiger Wohnsitz der Gäste Deutschland/Ausland	April 2025					Januar bis April 2025				
	Ankünfte		Übernachtungen		durch- schn. Aufent- halts- dauer	Ankünfte		Übernachtungen		durch- schn. Aufent- halts- dauer
	insge- samt	Veränd. gegen- über Vorj.- monat	insge- samt	Veränd. gegen- über Vorj.- monat		insge- samt	Veränd. gegen- über Vorj.- zeitr.	insge- samt	Veränd. gegen- über Vorj.- zeitr.	
	Anzahl	%	Anzahl	%	Tage	Anzahl	%	Anzahl	%	Tage
<b>Harz und Harzvorland</b>										
Betriebe zusammen	100 997	12,5	273 096	17,0	2,7	281 124	-0,2	743 547	-0,9	2,6
Deutschland	97 340	12,3	264 111	17,3	2,7	272 894	-0,2	724 022	-0,8	2,7
Ausland	3 657	17,8	8 985	10,2	2,5	8 230	2,7	19 525	-5,8	2,4
Hotels, Gasthöfe, Pensionen	70 032	11,8	165 194	17,0	2,4	209 393	2,0	477 045	2,9	2,3
Deutschland	66 917	11,1	158 038	16,2	2,4	202 106	1,8	460 972	2,6	2,3
Ausland	3 115	30,0	7 156	39,3	2,3	7 287	8,9	16 073	11,4	2,2
Hotels (ohne Hotels garnis)	57 415	11,6	136 481	17,5	2,4	176 606	2,7	406 402	4,1	2,3
Deutschland	54 819	10,7	130 549	16,5	2,4	170 502	2,4	392 977	3,7	2,3
Ausland	2 596	35,5	5 932	46,3	2,3	6 104	14,3	13 425	19,7	2,2
Hotels garnis	5 767	9,8	12 902	12,7	2,2	16 021	-2,4	33 247	-4,8	2,1
Deutschland	5 472	10,3	12 223	11,7	2,2	15 421	-1,4	32 010	-4,3	2,1
Ausland	295	1,4	679	33,7	2,3	600	-22,8	1 237	-16,0	2,1
Gasthöfe	2 077	-0,5	4 307	-1,7	2,1	5 149	-13,2	10 446	-15,0	2,0
Deutschland	1 998	-1,0	4 132	-0,8	2,1	4 951	-13,7	10 029	-15,4	2,0
Ausland	79	14,5	175	-19,4	2,2	198	2,6	417	-3,9	2,1
Pensionen	4 773	23,1	11 504	25,0	2,4	11 617	4,8	26 950	3,1	2,3
Deutschland	4 628	23,2	11 134	25,9	2,4	11 232	4,9	25 956	4,6	2,3
Ausland	145	19,8	370	4,2	2,6	385	0,5	994	-24,2	2,6



[illegible]

**Noch 7. Ankünfte, Übernachtungen und Aufenthaltsdauer der Gäste in Beherbergungsbetrieben (einschl. Camping)  
nach Reisegebieten, Betriebsarten und zusammengefassten Gästegruppen**

Land, Reisegebiet ----- Betriebsart ----- Ständiger Wohnsitz der Gäste Deutschland/Ausland	April 2025					Januar bis April 2025				
	Ankünfte		Übernachtungen		durch- schn. Aufent- halts- dauer	Ankünfte		Übernachtungen		durch- schn. Aufent- halts- dauer
	insge- samt	Veränd. gegen- über Vorj.- monat	insge- samt	Veränd. gegen- über Vorj.- monat		insge- samt	Veränd. gegen- über Vorj.- zeitr.	insge- samt	Veränd. gegen- über Vorj.- zeitr.	
	Anzahl	%	Anzahl	%	Tage	Anzahl	%	Anzahl	%	Tage
<b>Halle, Saale, Unstrut</b>										
Betriebe zusammen	55 665	2,6	120 010	-0,7	2,2	183 865	5,7	390 468	-0,1	2,1
Deutschland	51 167	1,0	110 265	-1,1	2,2	167 063	4,1	354 894	-0,4	2,1
Ausland	4 498	25,9	9 745	4,0	2,2	16 802	24,8	35 574	3,5	2,1
Hotels, Gasthöfe, Pensionen	44 003	-0,4	74 999	-5,4	1,7	155 761	5,0	262 049	-0,6	1,7
Deutschland	40 133	-1,9	67 867	-5,3	1,7	140 289	3,5	233 645	-0,2	1,7
Ausland	3 870	19,1	7 132	-6,8	1,8	15 472	20,7	28 404	-4,1	1,8
Hotels (ohne Hotels garnis)	29 394	-2,0	50 671	-2,6	1,7	102 784	-1,5	172 219	-3,1	1,7
Deutschland	26 618	-3,6	45 643	-3,3	1,7	91 594	-3,2	152 834	-3,4	1,7
Ausland	2 776	16,7	5 028	4,6	1,8	11 190	14,9	19 385	-0,6	1,7
Hotels garnis	10 891	7,9	16 193	-8,6	1,5	41 932	32,6	65 964	16,2	1,6
Deutschland	9 912	6,2	14 685	-8,7	1,5	38 167	31,0	58 962	15,3	1,5
Ausland	979	27,6	1 508	-7,4	1,5	3 765	51,3	7 002	24,6	1,9
Gasthöfe	1 438	-19,1	2 787	-14,3	1,9	3 881	-19,4	7 076	-19,5	1,8
Deutschland	1 387	-21,0	2 657	-15,5	1,9	3 768	-19,5	6 759	-19,4	1,8
Ausland	51	131,8	130	21,5	2,5	113	-16,3	317	-22,3	2,8
Pensionen	2 280	-1,5	5 348	-15,7	2,3	7 164	-6,2	16 790	-18,2	2,3
Deutschland	2 216	-0,7	4 882	-6,7	2,2	6 760	-5,9	15 090	-8,2	2,2
Ausland	64	-22,0	466	-58,1	7,3	404	-11,6	1 700	-58,5	4,2



**Noch 7. Ankünfte, Übernachtungen und Aufenthaltsdauer der Gäste in Beherbergungsbetrieben (einschl. Camping)  
nach Reisegebieten, Betriebsarten und zusammengefassten Gästegruppen**

Land, Reisegebiet ----- Betriebsart ----- Ständiger Wohnsitz der Gäste Deutschland/Ausland	April 2025					Januar bis April 2025				
	Ankünfte		Übernachtungen		durch- schn. Aufent- halts- dauer	Ankünfte		Übernachtungen		durch- schn. Aufent- halts- dauer
	insge- samt	Veränd. gegen- über Vorj.- monat	insge- samt	Veränd. gegen- über Vorj.- monat		insge- samt	Veränd. gegen- über Vorj.- zeitr.	insge- samt	Veränd. gegen- über Vorj.- zeitr.	
	Anzahl	%	Anzahl	%	Tage	Anzahl	%	Anzahl	%	Tage
<b>Anhalt-Wittenberg</b>										
Betriebe zusammen	40 199	7,2	98 326	6,9	2,4	112 796	-2,2	285 416	-3,2	2,5
Deutschland	36 792	7,6	91 061	6,6	2,5	102 371	-1,9	260 513	-4,3	2,5
Ausland	3 407	2,8	7 265	11,8	2,1	10 425	-4,8	24 903	10,7	2,4
Hotels, Gasthöfe, Pensionen	29 386	4,0	53 399	5,6	1,8	91 855	-2,4	164 559	-1,6	1,8
Deutschland	26 385	5,0	47 371	5,7	1,8	82 247	-1,7	144 462	-2,7	1,8
Ausland	3 001	-4,0	6 028	4,7	2,0	9 608	-8,0	20 097	6,4	2,1
Hotels (ohne Hotels garnis)	24 635	7,1	43 099	11,0	1,7	77 181	0,3	131 757	2,3	1,7
Deutschland	22 169	7,8	38 477	10,3	1,7	69 459	1,1	116 632	0,7	1,7
Ausland	2 466	0,9	4 622	17,5	1,9	7 722	-7,0	15 125	16,5	2,0
Hotels garnis	2 725	-11,6	5 003	-12,9	1,8	9 291	-10,6	17 403	-10,9	1,9
Deutschland	2 372	-7,6	4 448	-9,3	1,9	7 924	-10,6	15 092	-10,6	1,9
Ausland	353	-31,3	555	-33,7	1,6	1 367	-10,4	2 311	-12,9	1,7
Gasthöfe	492	3,4	786	-11,6	1,6	1 433	-23,3	2 211	-30,2	1,5
Deutschland	486	10,7	771	2,0	1,6	1 389	-20,3	2 101	-24,9	1,5
Ausland	6	-83,8	15	-88,7	2,5	44	-65,1	110	-70,3	2,5
Pensionen	1 534	-9,7	4 511	-12,0	2,9	3 950	-19,1	13 188	-16,7	3,3
Deutschland	1 358	-13,4	3 675	-14,0	2,7	3 475	-20,9	10 637	-17,8	3,1
Ausland	176	35,4	836	-2,0	4,8	475	-2,9	2 551	-11,6	5,4

[illegible]

**Noch 7. Ankünfte, Übernachtungen und Aufenthaltsdauer der Gäste in Beherbergungsbetrieben (einschl. Camping)  
nach Reisegebieten, Betriebsarten und zusammengefassten Gästegruppen**

Land, Reisegebiet ----- Betriebsart ----- Ständiger Wohnsitz der Gäste Deutschland/Ausland	April 2025					Januar bis April 2025				
	Ankünfte		Übernachtungen		durch- schn. Aufent- halts- dauer	Ankünfte		Übernachtungen		durch- schn. Aufent- halts- dauer
	insge- samt	Veränd. gegen- über Vorj.- monat	insge- samt	Veränd. gegen- über Vorj.- monat		insge- samt	Veränd. gegen- über Vorj.- zeitr.	insge- samt	Veränd. gegen- über Vorj.- zeitr.	
	Anzahl	%	Anzahl	%	Tage	Anzahl	%	Anzahl	%	Tage
<b>Magdeburg, Elbe-Börde-Heide</b>										
Betriebe zusammen	66 436	-1,7	159 676	2,4	2,4	211 144	-2,4	485 585	-4,9	2,3
Deutschland	60 117	-2,9	146 215	3,2	2,4	191 179	-3,2	443 170	-3,0	2,3
Ausland	6 319	11,6	13 461	-5,6	2,1	19 965	6,2	42 415	-21,0	2,1
Hotels, Gasthöfe, Pensionen	52 738	-6,4	99 077	-3,3	1,9	183 555	-2,7	324 922	-6,9	1,8
Deutschland	47 155	-7,9	87 843	-3,6	1,9	165 164	-3,6	290 053	-6,1	1,8
Ausland	5 583	8,2	11 234	-1,0	2,0	18 391	6,1	34 869	-13,2	1,9
Hotels (ohne Hotels garnis)	39 688	-6,8	75 459	0,5	1,9	136 363	-3,2	241 155	-4,9	1,8
Deutschland	35 115	-8,8	66 471	-1,9	1,9	121 660	-4,3	213 932	-6,3	1,8
Ausland	4 573	11,9	8 988	22,7	2,0	14 703	6,5	27 223	8,4	1,9
Hotels garnis	9 648	-4,6	15 378	-9,5	1,6	35 706	-0,4	55 230	-6,9	1,5
Deutschland	8 865	-4,4	14 096	-9,3	1,6	32 583	-1,8	50 254	-8,0	1,5
Ausland	783	-6,7	1 282	-12,0	1,6	3 123	16,6	4 976	6,1	1,6
Gasthöfe	997	-17,9	2 170	-18,9	2,2	3 342	-12,6	7 265	-8,8	2,2
Deutschland	927	-20,8	2 025	-22,4	2,2	3 161	-13,7	6 918	-9,6	2,2
Ausland	70	62,8	145	123,1	2,1	181	13,1	347	10,9	1,9
Pensionen	2 405	-0,9	6 070	-21,4	2,5	8 144	0,5	21 272	-25,1	2,6
Deutschland	2 248	0,6	5 251	0,7	2,3	7 760	4,7	18 949	3,1	2,4
Ausland	157	-18,2	819	-67,3	5,2	384	-44,7	2 323	-76,8	6,0

**Noch 7. Ankünfte, Übernachtungen und Aufenthaltsdauer der Gäste in Beherbergungsbetrieben (einschl. Camping)  
nach Reisegebieten, Betriebsarten und zusammengefassten Gästegruppen**

Land, Reisegebiet ----- Betriebsart ----- Ständiger Wohnsitz der Gäste Deutschland/Ausland	April 2025					Januar bis April 2025				
	Ankünfte		Übernachtungen		durch- schn. Aufent- halts- dauer	Ankünfte		Übernachtungen		durch- schn. Aufent- halts- dauer
	insge- samt	Veränd. gegen- über Vorj.- monat	insge- samt	Veränd. gegen- über Vorj.- monat		insge- samt	Veränd. gegen- über Vorj.- zeitr.	insge- samt	Veränd. gegen- über Vorj.- zeitr.	
	Anzahl	%	Anzahl	%	Tage	Anzahl	%	Anzahl	%	Tage
<b>Magdeburg, Elbe-Börde-Heide</b>										
Ferienunterkünfte u. ähnliche										
Beherbergungsstätten	4 367	-14,9	11 830	-14,8	2,7	11 251	-11,9	32 650	-22,3	2,9
Deutschland	3 956	-17,8	10 361	-8,6	2,6	10 095	-12,8	26 072	-10,9	2,6
Ausland	411	29,2	1 469	-42,3	3,6	1 156	-3,2	6 578	-48,5	5,7
Erholungs- und Ferienheime	.	.	.	.	.	.	.	.	.	.
Deutschland	.	.	.	.	.	.	.	.	.	.
Ausland	.	.	.	.	.	.	.	.	.	.
Ferienzentren	.	.	.	.	.	.	.	.	.	.
Deutschland	.	.	.	.	.	.	.	.	.	.
Ausland	.	.	.	.	.	.	.	.	.	.
Ferienhäuser, -wohnungen	961	-4,0	2 756	-29,3	2,9	3 247	-6,5	10 401	-38,5	3,2
Deutschland	751	0,9	1 736	13,1	2,3	2 468	-4,2	5 033	-6,7	2,0
Ausland	210	-18,3	1 020	-56,9	4,9	779	-13,1	5 368	-53,4	6,9
Jugendherbergen, Hütten	1 962	-17,0	4 448	-18,0	2,3	4 617	-14,1	10 373	-16,4	2,2
Deutschland	1 773	-23,5	4 049	-23,8	2,3	4 296	-16,5	9 362	-18,7	2,2
Ausland	189	302,1	399	250,0	2,1	321	36,6	1 011	11,7	3,1
Campingplätze	7 729	82,1	21 824	71,6	2,8	9 897	25,7	26 483	22,7	2,7
Deutschland	7 435	83,2	21 125	71,0	2,8	9 555	25,3	25 690	23,2	2,7
Ausland	294	57,2	699	92,6	2,4	342	36,3	793	8,2	2,3
Sonstige tourismusrelevante										
Unterkünfte	1 602	-12,6	26 945	0,1	16,8	6 441	-8,1	101 530	3,8	15,8
Deutschland	1 571	-14,3	26 886	-0,1	17,1	6 365	-9,0	101 355	3,7	15,9
Ausland	31	-	59	-	1,9	76	744,4	175	**	2,3
Vorsorge- u. Reha-Kliniken	973	1,7	25 093	1,2	25,8	3 625	-1,8	94 502	4,1	26,1
Deutschland	973	1,7	25 093	1,2	25,8	3 625	-1,8	94 502	4,1	26,1
Ausland	-	-	-	-	-	-	-	-	-	-
Schulungsheime	629	-28,3	1 852	-12,6	2,9	2 816	-15,1	7 028	-	2,5
Deutschland	598	-31,8	1 793	-15,4	3,0	2 740	-17,1	6 853	-2,3	2,5
Ausland	31	-	59	-	1,9	76	744,4	175	**	2,3

**Noch 7. Ankünfte, Übernachtungen und Aufenthaltsdauer der Gäste in Beherbergungsbetrieben (einschl. Camping)  
nach Reisegebieten, Betriebsarten und zusammengefassten Gästegruppen**

Land, Reisegebiet ----- Betriebsart ----- Ständiger Wohnsitz der Gäste Deutschland/Ausland	April 2025					Januar bis April 2025				
	Ankünfte		Übernachtungen		durch- schn. Aufent- halts- dauer	Ankünfte		Übernachtungen		durch- schn. Aufent- halts- dauer
	insge- samt	Veränd. gegen- über Vorj.- monat	insge- samt	Veränd. gegen- über Vorj.- monat		insge- samt	Veränd. gegen- über Vorj.- zeitr.	insge- samt	Veränd. gegen- über Vorj.- zeitr.	
	Anzahl	%	Anzahl	%	Tage	Anzahl	%	Anzahl	%	Tage
<b>Altmark</b>										
Betriebe zusammen	19 507	-0,9	55 755	4,0	2,9	53 031	-5,9	154 859	-3,8	2,9
Deutschland	18 546	-1,4	52 683	4,9	2,8	50 802	-6,0	147 260	-1,1	2,9
Ausland	961	9,7	3 072	-10,0	3,2	2 229	-3,9	7 599	-37,4	3,4
Hotels, Gasthöfe, Pensionen	11 915	-10,5	23 456	-9,4	2,0	36 424	-11,9	69 083	-14,3	1,9
Deutschland	11 319	-9,9	21 916	-8,3	1,9	34 695	-11,7	64 553	-12,7	1,9
Ausland	596	-20,6	1 540	-21,9	2,6	1 729	-16,5	4 530	-32,8	2,6
Hotels (ohne Hotels garnis)	7 739	-13,0	14 701	-10,3	1,9	24 445	-11,7	44 219	-12,7	1,8
Deutschland	7 362	-13,4	13 959	-10,6	1,9	23 325	-12,3	41 949	-12,6	1,8
Ausland	377	-5,3	742	-5,0	2,0	1 120	2,8	2 270	-15,4	2,0
Hotels garnis	727	-3,6	1 384	-12,7	1,9	2 642	-3,4	4 450	-18,5	1,7
Deutschland	678	7,6	1 286	-6,0	1,9	2 481	-1,1	4 183	-17,1	1,7
Ausland	49	-60,5	98	-54,8	2,0	161	-29,4	267	-35,5	1,7
Gasthöfe	1 257	-14,6	2 523	2,6	2,0	3 693	-15,4	6 850	-5,4	1,9
Deutschland	1 183	-16,5	2 340	-0,3	2,0	3 521	-15,8	6 470	-6,8	1,8
Ausland	74	34,5	183	63,4	2,5	172	-5,0	380	26,7	2,2
Pensionen	2 192	-	4 848	-10,9	2,2	5 644	-14,1	13 564	-21,5	2,4
Deutschland	2 096	3,9	4 331	-5,5	2,1	5 368	-10,5	11 951	-14,2	2,2
Ausland	96	-44,8	517	-40,0	5,4	276	-51,7	1 613	-51,8	5,8





**8. Ankünfte, Übernachtungen und Aufenthaltsdauer der Gäste in Beherbergungsbetrieben (einschl. Camping)  
nach Reisegebieten und Herkunftsländern**

Land Reisegebiet ----- Herkunftsland	April 2025					Januar bis April 2025				
	Ankünfte		Übernachtungen		durch- schn. Aufent- halts- dauer	Ankünfte		Übernachtungen		durch- schn. Aufent- halts- dauer
	insge- samt	Veränd. gegen- über Vorj.- monat	insge- samt	Veränd. gegen- über Vorj.- monat		insge- samt	Veränd. gegen- über Vorj.- zeitr.	insge- samt	Veränd. gegen- über Vorj.- zeitr.	
	Anzahl	%	Anzahl	%		Anzahl	%	Anzahl	%	
<b>Insgesamt</b>	<b>282 804</b>	<b>5,2</b>	<b>706 863</b>	<b>7,8</b>	<b>2,5</b>	<b>841 960</b>	<b>-0,2</b>	<b>2 059 875</b>	<b>-2,3</b>	<b>2,4</b>
<b>Deutschland</b>	<b>263 962</b>	<b>4,6</b>	<b>664 335</b>	<b>8,2</b>	<b>2,5</b>	<b>784 309</b>	<b>-0,7</b>	<b>1 929 859</b>	<b>-1,7</b>	<b>2,5</b>
<b>Ausland</b>	<b>18 842</b>	<b>14,0</b>	<b>42 528</b>	<b>2,0</b>	<b>2,3</b>	<b>57 651</b>	<b>7,7</b>	<b>130 016</b>	<b>-9,3</b>	<b>2,3</b>
Europa	16 115	10,6	37 275	-1,8	2,3	50 016	4,2	116 239	-12,4	2,3
Belgien	461	19,4	862	32,0	1,9	1 377	-1,6	2 742	3,4	2,0
Bulgarien	74	2,8	202	-44,0	2,7	291	9,8	786	-29,9	2,7
Dänemark	1 564	40,4	3 338	33,1	2,1	4 559	-1,2	8 164	-6,1	1,8
Estland	53	130,4	195	314,9	3,7	154	36,3	319	34,0	2,1
Finnland	180	-23,4	385	-20,0	2,1	498	-4,6	1 138	4,4	2,3
Frankreich	461	-2,9	799	-15,1	1,7	1 642	25,9	3 171	26,1	1,9
Griechenland	38	-65,8	104	-50,0	2,7	140	-36,9	319	-19,0	2,3
Irland	36	-34,5	93	6,9	2,6	327	27,2	648	22,0	2,0
Island	18	-	32	-17,9	1,8	23	-66,2	37	-67,0	1,6
Italien	377	-8,5	821	10,1	2,2	1 708	4,3	3 684	23,8	2,2
Kroatien	68	25,9	341	-18,8	5,0	255	16,4	1 200	10,1	4,7
Lettland	77	8,5	201	29,7	2,6	208	-9,6	547	-9,0	2,6
Litauen	134	-49,4	330	-4,1	2,5	376	-30,0	757	-18,8	2,0
Luxemburg	51	-7,3	87	-1,1	1,7	171	-11,9	276	-7,1	1,6
Malta	3	-50,0	5	-78,3	1,7	6	-40,0	13	-53,6	2,2
Niederlande	2 879	16,6	6 503	40,3	2,3	7 580	13,6	15 018	20,9	2,0
Norwegen	185	45,7	228	-2,1	1,2	426	-13,1	649	-21,6	1,5
Österreich	1 103	11,4	2 111	-1,9	1,9	3 434	6,9	6 817	-9,9	2,0
Polen	2 454	2,4	7 314	-28,4	3,0	9 394	3,3	30 109	-30,3	3,2
Portugal	163	27,3	708	83,4	4,3	341	-3,9	2 523	40,7	7,4
Rumänien	196	28,9	533	-53,1	2,7	797	17,2	2 589	-25,1	3,2
Russische Föderation	37	15,6	58	20,8	1,6	136	-19,0	189	-50,4	1,4
Schweden	674	3,7	984	-19,0	1,5	1 875	5,8	2 691	-7,6	1,4
Schweiz	1 015	-2,2	2 057	-1,6	2,0	2 689	-0,3	5 353	2,8	2,0
Slowakei	400	39,4	1 597	80,9	4,0	1 069	-1,2	4 333	9,4	4,1
Slowenien	71	-	484	-1,2	6,8	243	-24,8	1 224	-46,5	5,0
Spanien	284	22,9	570	-62,7	2,0	836	6,6	1 793	-50,5	2,1
Tschechische Republik	701	20,2	1 471	31,8	2,1	1 982	-5,4	4 562	-26,4	2,3
Türkei	57	-10,9	121	-3,2	2,1	253	-9,3	522	-2,8	2,1
Ukraine	239	-15,2	522	-44,6	2,2	1 082	-9,0	1 927	-32,4	1,8
Ungarn	231	9,5	452	-36,4	2,0	650	10,7	1 517	-43,1	2,3
Vereinigtes Königreich	589	4,6	1 151	15,3	2,0	2 063	2,4	3 703	-2,7	1,8
Zypern	4	-50,0	5	-54,5	1,3	33	57,1	44	46,7	1,3
Sonstige europäische Länder	1 238	32,3	2 611	35,6	2,1	3 398	16,7	6 875	20,9	2,0

**Noch 8. Ankünfte, Übernachtungen und Aufenthaltsdauer der Gäste in Beherbergungsbetrieben (einschl. Camping)  
nach Reisegebieten und Herkunftsländern**

Land Reisegebiet ----- Herkunftsland	April 2025					Januar bis April 2025				
	Ankünfte		Übernachtungen		durch- schn. Aufent- halts- dauer	Ankünfte		Übernachtungen		durch- schn. Aufent- halts- dauer
	insge- samt	Veränd. gegen- über Vorj.- monat	insge- samt	Veränd. gegen- über Vorj.- monat		insge- samt	Veränd. gegen- über Vorj.- zeitr.	insge- samt	Veränd. gegen- über Vorj.- zeitr.	
Anzahl	%	Anzahl	%	Tage	Anzahl	%	Anzahl	%	Tage	
	Sachsen-Anhalt									
Afrika	92	95,7	134	34,0	1,5	292	29,8	485	-4,2	1,7
Südafrika	3	-75,0	3	-90,9	1,0	8	-66,7	15	-77,9	1,9
Sonstige afrikanische Länder	89	154,3	131	95,5	1,5	284	41,3	470	7,3	1,7
Asien	1 230	77,5	2 711	105,8	2,2	2 649	40,5	5 292	43,6	2,0
Arabische Golfstaaten	66	135,7	105	12,9	1,6	169	33,1	308	-5,2	1,8
China (einschl. Hongkong)	418	117,7	816	113,6	2,0	682	55,7	1 330	36,6	2,0
Indien	59	110,7	138	74,7	2,3	140	23,9	449	51,2	3,2
Israel	68	106,1	117	34,5	1,7	135	68,8	233	33,9	1,7
Japan	55	-20,3	112	12,0	2,0	245	18,9	399	3,6	1,6
Korea, Republik	84	-62,8	119	-57,7	1,4	272	-33,0	512	1,4	1,9
Taiwan	65	282,4	82	272,7	1,3	95	115,9	120	100,0	1,3
Sonstige asiatische Länder	415	315,0	1 222	347,6	2,9	911	93,4	1 941	101,3	2,1
Amerika	884	10,6	1 561	1,6	1,8	2 549	13,9	4 758	7,3	1,9
Kanada	67	-30,2	169	-2,9	2,5	196	7,7	474	12,1	2,4
Vereinigte Staaten	708	36,4	1 216	33,0	1,7	1 919	19,9	3 592	22,8	1,9
Sonstige nordamerik. Länder	2	-90,9	3	-94,0	1,5	8	-84,9	14	-86,0	1,8
Mittelamerika/Karibik	38	-29,6	54	-51,8	1,4	173	36,2	273	12,3	1,6
Brasilien	45	-10,0	83	-38,1	1,8	153	22,4	247	-19,5	1,6
Sonstige südamerik. Länder	24	-58,6	36	-76,3	1,5	100	-33,3	158	-63,8	1,6
Australien, Ozeanien	83	62,7	145	-7,6	1,7	204	-33,8	357	-37,3	1,8
Australien	68	41,7	116	-20,0	1,7	173	-37,3	306	-37,3	1,8
Neuseeland, Ozeanien	15	400,0	29	141,7	1,9	31	-3,1	51	-37,0	1,6
Ohne Angaben	438	18,7	702	9,5	1,6	1 941	126,8	2 885	93,9	1,5

**Noch 8. Ankünfte, Übernachtungen und Aufenthaltsdauer der Gäste in Beherbergungsbetrieben (einschl. Camping)  
nach Reisegebieten und Herkunftsländern**

Land Reisegebiet ----- Herkunftsland	April 2025					Januar bis April 2025				
	Ankünfte		Übernachtungen		durch- schn. Aufent- halts- dauer	Ankünfte		Übernachtungen		durch- schn. Aufent- halts- dauer
	insge- samt	Veränd. gegen- über Vorj.- monat	insge- samt	Veränd. gegen- über Vorj.- monat		insge- samt	Veränd. gegen- über Vorj.- zeitr.	insge- samt	Veränd. gegen- über Vorj.- zeitr.	
Harz und Harzvorland										
Zusammen	100 997	12,5	273 096	17,0	2,7	281 124	-0,2	743 547	-0,9	2,6
Deutschland	97 340	12,3	264 111	17,3	2,7	272 894	-0,2	724 022	-0,8	2,7
Ausland	3 657	17,8	8 985	10,2	2,5	8 230	2,7	19 525	-5,8	2,4
Europa	3 226	20,3	8 090	10,9	2,5	7 026	1,0	17 036	-7,6	2,4
Belgien	56	-27,3	98	-31,9	1,8	142	-33,0	279	-45,8	2,0
Bulgarien	10	400,0	19	850,0	1,9	27	350,0	58	728,6	2,1
Dänemark	592	13,0	1 722	12,8	2,9	903	-25,2	2 516	-26,5	2,8
Estland	-	-100,0	-	-100,0	-	11	-42,1	16	-60,0	1,5
Finnland	12	-36,8	12	-67,6	1,0	39	5,4	56	-18,8	1,4
Frankreich	55	-6,8	102	-10,5	1,9	143	-11,2	308	3,4	2,2
Griechenland	1	-	5	400,0	5,0	14	75,0	29	81,3	2,1
Irland	6	-45,5	21	40,0	3,5	28	40,0	75	127,3	2,7
Island	-	-100,0	-	-100,0	-	-	-100,0	-	-100,0	-
Italien	46	12,2	126	72,6	2,7	182	30,0	368	11,5	2,0
Kroatien	4	-	96	-	24,0	9	-10,0	102	580,0	11,3
Lettland	14	-36,4	76	15,2	5,4	18	-57,1	80	-36,5	4,4
Litauen	5	-68,8	123	156,3	24,6	32	3,2	186	17,0	5,8
Luxemburg	7	-	24	118,2	3,4	26	-25,7	53	-22,1	2,0
Malta	1	-	3	-75,0	3,0	1	-80,0	3	-82,4	3,0
Niederlande	770	13,9	1 891	20,4	2,5	1 737	9,9	4 429	12,8	2,5
Norwegen	26	-10,3	39	-30,4	1,5	56	-34,9	105	-36,0	1,9
Österreich	200	22,0	502	25,2	2,5	484	8,8	1 113	5,3	2,3
Polen	194	-23,3	534	-1,8	2,8	587	-12,4	1 484	-7,4	2,5
Portugal	33	312,5	61	408,3	1,8	43	230,8	76	347,1	1,8
Rumänien	4	-33,3	9	-90,8	2,3	21	-74,4	119	-66,2	5,7
Russische Föderation	6	50,0	8	33,3	1,3	43	48,3	64	45,5	1,5
Schweden	80	19,4	145	11,5	1,8	167	14,4	328	10,1	2,0
Schweiz	326	16,8	809	31,8	2,5	713	18,2	1 647	31,3	2,3
Slowakei	54	-23,9	137	-22,2	2,5	113	-43,5	266	-44,0	2,4
Slowenien	4	-69,2	6	-90,0	1,5	20	-25,9	45	-67,9	2,3
Spanien	32	6,7	72	-92,4	2,3	101	-19,8	258	-86,4	2,6
Tschechische Republik	108	36,7	212	65,6	2,0	241	27,5	449	26,8	1,9
Türkei	6	-66,7	6	-77,8	1,0	45	2,3	97	12,8	2,2
Ukraine	22	-33,3	71	31,5	3,2	64	-58,2	122	-53,1	1,9
Ungarn	12	-25,0	49	16,7	4,1	31	-8,8	75	-1,3	2,4
Vereinigtes Königreich	127	23,3	315	13,3	2,5	377	9,6	1 009	10,6	2,7
Zypern	1	-80,0	2	-60,0	2,0	7	40,0	14	180,0	2,0
Sonstige europäische Länder	412	858,1	795	824,4	1,9	601	150,4	1 207	208,7	2,0

**Noch 8. Ankünfte, Übernachtungen und Aufenthaltsdauer der Gäste in Beherbergungsbetrieben (einschl. Camping)  
nach Reisegebieten und Herkunftsländern**

Land Reisegebiet ----- Herkunftsland	April 2025					Januar bis April 2025				
	Ankünfte		Übernachtungen		durch- schn. Aufent- halts- dauer	Ankünfte		Übernachtungen		durch- schn. Aufent- halts- dauer
	insge- samt	Veränd. gegen- über Vorj.- monat	insge- samt	Veränd. gegen- über Vorj.- monat		insge- samt	Veränd. gegen- über Vorj.- zeitr.	insge- samt	Veränd. gegen- über Vorj.- zeitr.	
	Anzahl	%	Anzahl	%	Tage	Anzahl	%	Anzahl	%	Tage
	Harz und Harzvorland									
Afrika	1	-85,7	3	-85,0	3,0	25	66,7	52	48,6	2,1
Südafrika	-	-100,0	-	-100,0	-	3	-57,1	5	-75,0	1,7
Sonstige afrikanische Länder	1	-50,0	3	-57,1	3,0	22	175,0	47	213,3	2,1
Asien	186	44,2	394	52,1	2,1	355	26,3	755	0,7	2,1
Arabische Golfstaaten	-	-100,0	-	-100,0	-	10	-50,0	19	-71,2	1,9
China (einschl. Hongkong)	70	66,7	172	132,4	2,5	113	36,1	288	-6,5	2,5
Indien	6	500,0	7	133,3	1,2	21	-4,5	30	-43,4	1,4
Israel	25	66,7	37	-30,2	1,5	42	100,0	69	-5,5	1,6
Japan	21	-12,5	61	48,8	2,9	52	30,0	140	72,8	2,7
Korea, Republik	6	-53,8	12	-53,8	2,0	14	-44,0	32	-30,4	2,3
Taiwan	31	287,5	31	244,4	1,0	36	56,5	38	18,8	1,1
Sonstige asiatische Länder	27	42,1	74	85,0	2,7	67	42,6	139	52,7	2,1
Amerika	149	-8,6	281	-11,1	1,9	409	-0,7	887	11,3	2,2
Kanada	10	-71,4	20	-73,7	2,0	22	-59,3	47	-57,3	2,1
Vereinigte Staaten	116	13,7	214	7,0	1,8	321	21,1	727	43,7	2,3
Sonstige nordamerik. Länder	1	-	2	-	2,0	5	150,0	11	83,3	2,2
Mittelamerika/Karibik	-	-100,0	-	-100,0	-	21	-16,0	33	-31,3	1,6
Brasilien	16	14,3	35	40,0	2,2	22	-26,7	42	-17,6	1,9
Sonstige südamerik. Länder	6	-33,3	10	-9,1	1,7	18	-50,0	27	-64,5	1,5
Australien, Ozeanien	26	18,2	47	-31,9	1,8	40	-18,4	71	-34,9	1,8
Australien	19	-9,5	32	-50,8	1,7	31	-32,6	54	-46,5	1,7
Neuseeland, Ozeanien	7	600,0	15	275,0	2,1	9	200,0	17	112,5	1,9
Ohne Angaben	69	-33,0	170	-12,8	2,5	375	23,8	724	19,7	1,9

**Noch 8. Ankünfte, Übernachtungen und Aufenthaltsdauer der Gäste in Beherbergungsbetrieben (einschl. Camping)  
nach Reisegebieten und Herkunftsländern**

Land Reisegebiet ----- Herkunftsland	April 2025					Januar bis April 2025				
	Ankünfte		Übernachtungen		durch- schn. Aufent- halts- dauer	Ankünfte		Übernachtungen		durch- schn. Aufent- halts- dauer
	insge- samt	Veränd. gegen- über Vorj.- monat	insge- samt	Veränd. gegen- über Vorj.- monat		insge- samt	Veränd. gegen- über Vorj.- zeitr.	insge- samt	Veränd. gegen- über Vorj.- zeitr.	
	Halle, Saale, Unstrut									
Zusammen	55 665	2,6	120 010	-0,7	2,2	183 865	5,7	390 468	-0,1	2,1
Deutschland	51 167	1,0	110 265	-1,1	2,2	167 063	4,1	354 894	-0,4	2,1
Ausland	4 498	25,9	9 745	4,0	2,2	16 802	24,8	35 574	3,5	2,1
Europa	3 555	11,4	7 833	-8,6	2,2	14 480	20,3	31 199	-1,6	2,2
Belgien	104	48,6	214	55,1	2,1	413	27,1	854	22,3	2,1
Bulgarien	10	-58,3	30	-79,7	3,0	88	22,2	155	-35,7	1,8
Dänemark	304	31,0	412	11,4	1,4	1 599	25,4	1 844	14,9	1,2
Estland	2	-33,3	3	-50,0	1,5	40	166,7	50	117,4	1,3
Finnland	67	36,7	105	5,0	1,6	242	71,6	455	47,7	1,9
Frankreich	134	-21,2	208	-39,7	1,6	486	12,2	830	-16,2	1,7
Griechenland	19	-5,0	67	116,1	3,5	54	10,2	174	120,3	3,2
Irland	6	20,0	14	75,0	2,3	171	28,6	364	19,7	2,1
Island	5	-61,5	17	-39,3	3,4	6	-88,5	18	-76,9	3,0
Italien	138	50,0	250	77,3	1,8	762	20,4	1 618	79,4	2,1
Kroatien	11	-59,3	112	-51,3	10,2	89	21,9	657	48,0	7,4
Lettland	22	29,4	36	33,3	1,6	42	31,3	68	15,3	1,6
Litauen	15	87,5	23	130,0	1,5	58	26,1	128	73,0	2,2
Luxemburg	15	-16,7	18	-45,5	1,2	51	2,0	65	-7,1	1,3
Malta	-	-100,0	-	-100,0	-	1	-75,0	4	-55,6	4,0
Niederlande	340	-18,5	557	-23,5	1,6	1 270	14,4	2 046	2,2	1,6
Norwegen	35	66,7	39	-7,1	1,1	121	23,5	189	15,2	1,6
Österreich	357	45,7	629	23,1	1,8	1 209	39,8	2 401	13,5	2,0
Polen	624	27,6	2 344	-1,8	3,8	2 852	29,0	9 355	-7,2	3,3
Portugal	7	-50,0	35	105,9	5,0	41	-34,9	110	29,4	2,7
Rumänien	68	41,7	118	-47,6	1,7	283	74,7	702	37,1	2,5
Russische Föderation	7	-12,5	15	-11,8	2,1	29	-37,0	48	-44,2	1,7
Schweden	184	-20,3	214	-65,0	1,2	657	7,7	842	-28,5	1,3
Schweiz	287	-0,7	464	-18,7	1,6	880	4,4	1 492	0,7	1,7
Slowakei	86	22,9	427	120,1	5,0	231	6,9	1 104	45,5	4,8
Slowenien	19	26,7	113	18,9	5,9	65	-33,7	274	-50,9	4,2
Spanien	110	120,0	156	-47,8	1,4	311	42,7	567	-30,3	1,8
Tschechische Republik	152	16,0	245	17,2	1,6	555	-26,7	913	-68,1	1,6
Türkei	21	61,5	46	109,1	2,2	93	13,4	174	23,4	1,9
Ukraine	47	-56,5	80	-74,9	1,7	406	28,9	768	17,8	1,9
Ungarn	50	-20,6	107	-57,5	2,1	173	8,8	381	-34,9	2,2
Vereinigtes Königreich	137	67,1	220	77,4	1,6	639	75,1	923	47,0	1,4
Zypern	2	-	2	-60,0	1,0	13	85,7	17	70,0	1,3
Sonstige europäische Länder	170	18,1	513	60,8	3,0	550	15,1	1 609	46,8	2,9

**Noch 8. Ankünfte, Übernachtungen und Aufenthaltsdauer der Gäste in Beherbergungsbetrieben (einschl. Camping)  
nach Reisegebieten und Herkunftsländern**

Land Reisegebiet ----- Herkunftsland	April 2025					Januar bis April 2025				
	Ankünfte		Übernachtungen		durch- schn. Aufent- halts- dauer	Ankünfte		Übernachtungen		durch- schn. Aufent- halts- dauer
	insge- samt	Veränd. gegen- über Vorj.- monat	insge- samt	Veränd. gegen- über Vorj.- monat		insge- samt	Veränd. gegen- über Vorj.- zeitr.	insge- samt	Veränd. gegen- über Vorj.- zeitr.	
	Anzahl	%	Anzahl	%	Tage	Anzahl	%	Anzahl	%	Tage
<b>Halle, Saale, Unstrut</b>										
Afrika	59	637,5	78	271,4	1,3	144	48,5	213	-9,4	1,5
Südafrika	-	-	-	-	-	1	-66,7	5	66,7	5,0
Sonstige afrikanische Länder	59	637,5	78	271,4	1,3	143	52,1	208	-10,3	1,5
Asien	503	286,9	1 263	349,5	2,5	997	105,1	2 164	118,1	2,2
Arabische Golfstaaten	49	600,0	55	175,0	1,1	106	73,8	157	38,9	1,5
China (einschl. Hongkong)	61	-15,3	92	-27,0	1,5	147	-10,9	215	-24,0	1,5
Indien	27	350,0	61	221,1	2,3	47	14,6	140	12,0	3,0
Israel	21	950,0	50	**	2,4	42	366,7	91	225,0	2,2
Japan	18	80,0	25	127,3	1,4	64	48,8	75	2,7	1,2
Korea, Republik	4	-50,0	30	87,5	7,5	39	160,0	229	689,7	5,9
Taiwan	6	500,0	7	250,0	1,2	12	140,0	14	100,0	1,2
Sonstige asiatische Länder	317	**	943	**	3,0	540	267,3	1 243	272,2	2,3
Amerika	199	-2,5	316	-28,2	1,6	648	8,9	1 205	7,1	1,9
Kanada	23	27,8	53	43,2	2,3	44	46,7	167	234,0	3,8
Vereinigte Staaten	138	21,1	215	1,4	1,6	473	14,8	848	17,3	1,8
Sonstige nordamerik. Länder	-	-100,0	-	-100,0	-	-	-100,0	-	-100,0	-
Mittelamerika/Karibik	28	-6,7	36	-56,1	1,3	92	76,9	141	4,4	1,5
Brasilien	4	-76,5	4	-92,9	1,0	16	-48,4	24	-72,1	1,5
Sonstige südamerik. Länder	6	-	8	14,3	1,3	23	-	25	-40,5	1,1
Australien, Ozeanien	10	150,0	22	214,3	2,2	32	-78,2	51	-70,0	1,6
Australien	6	100,0	14	133,3	2,3	26	-82,1	41	-75,6	1,6
Neuseeland, Ozeanien	4	300,0	8	700,0	2,0	6	200,0	10	400,0	1,7
Ohne Angaben	172	405,9	233	417,8	1,4	501	416,5	742	422,5	1,5

**Noch 8. Ankünfte, Übernachtungen und Aufenthaltsdauer der Gäste in Beherbergungsbetrieben (einschl. Camping)  
nach Reisegebieten und Herkunftsländern**

Land Reisegebiet ----- Herkunftsland	April 2025					Januar bis April 2025				
	Ankünfte		Übernachtungen		durch- schn. Aufent- halts- dauer	Ankünfte		Übernachtungen		durch- schn. Aufent- halts- dauer
	insge- samt	Veränd. gegen- über Vorj.- monat	insge- samt	Veränd. gegen- über Vorj.- monat		insge- samt	Veränd. gegen- über Vorj.- zeitr.	insge- samt	Veränd. gegen- über Vorj.- zeitr.	
	Anzahl	%	Anzahl	%	Tage	Anzahl	%	Anzahl	%	Tage
	Anhalt-Wittenberg									
Zusammen	40 199	7,2	98 326	6,9	2,4	112 796	-2,2	285 416	-3,2	2,5
Deutschland	36 792	7,6	91 061	6,6	2,5	102 371	-1,9	260 513	-4,3	2,5
Ausland	3 407	2,8	7 265	11,8	2,1	10 425	-4,8	24 903	10,7	2,4
Europa	2 647	-6,2	5 976	4,2	2,3	8 665	-9,1	22 151	8,2	2,6
Belgien	27	-48,1	42	-31,1	1,6	107	-37,1	204	-20,0	1,9
Bulgarien	38	280,0	135	297,1	3,6	76	192,3	211	240,3	2,8
Dänemark	229	122,3	353	112,7	1,5	844	-1,2	1 484	31,7	1,8
Estland	4	-20,0	4	-66,7	1,0	10	-61,5	12	-66,7	1,2
Finnland	34	-57,5	70	-35,2	2,1	83	-48,8	149	-47,3	1,8
Frankreich	95	8,0	113	-39,9	1,2	298	8,8	489	8,9	1,6
Griechenland	10	-88,6	18	-89,6	1,8	25	-76,6	41	-79,9	1,6
Irland	2	-84,6	2	-88,2	1,0	49	28,9	66	26,9	1,3
Island	2	-	4	-	2,0	2	-	4	-	2,0
Italien	61	-37,1	125	-6,7	2,0	272	-16,3	635	36,3	2,3
Kroatien	32	300,0	63	687,5	2,0	72	94,6	220	84,9	3,1
Lettland	9	28,6	15	50,0	1,7	21	-25,0	67	67,5	3,2
Litauen	9	-77,5	17	-75,0	1,9	17	-75,7	25	-77,1	1,5
Luxemburg	10	25,0	14	7,7	1,4	21	-47,5	27	-41,3	1,3
Malta	2	-	2	-	1,0	2	-	2	-	1,0
Niederlande	217	-23,0	451	-0,9	2,1	660	-12,4	1 249	-7,8	1,9
Norwegen	34	17,2	40	-7,0	1,2	81	-5,8	128	-23,8	1,6
Österreich	207	3,0	312	-30,2	1,5	615	-7,5	1 017	-19,5	1,7
Polen	579	9,7	1 926	51,2	3,3	2 247	-3,0	8 944	56,2	4,0
Portugal	12	-79,3	245	33,2	20,4	61	-51,2	933	181,0	15,3
Rumänien	29	-19,4	40	-85,3	1,4	103	-23,7	536	-49,8	5,2
Russische Föderation	-	-100,0	-	-100,0	-	12	-36,8	12	-67,6	1,0
Schweden	204	-6,8	264	0,4	1,3	605	-4,3	778	-7,3	1,3
Schweiz	138	-31,7	263	-27,3	1,9	334	-30,7	621	-29,9	1,9
Slowakei	167	173,8	400	115,1	2,4	420	39,5	931	8,5	2,2
Slowenien	17	-5,6	51	-30,1	3,0	49	-31,0	109	-68,3	2,2
Spanien	48	-33,3	58	-34,8	1,2	147	-14,0	173	-22,4	1,2
Tschechische Republik	167	5,0	378	4,7	2,3	489	-11,3	1 343	2,1	2,7
Türkei	6	-45,5	14	-56,3	2,3	21	-41,7	46	-29,2	2,2
Ukraine	69	176,0	208	121,3	3,0	154	-41,2	348	-11,9	2,3
Ungarn	31	-56,3	87	-51,7	2,8	165	-17,9	489	-63,9	3,0
Vereinigtes Königreich	102	52,2	160	86,0	1,6	304	14,3	454	31,6	1,5
Zypern	-	-	-	-	-	-	-100,0	-	-100,0	-
Sonstige europäische Länder	56	-68,9	102	-69,6	1,8	299	-2,3	404	-37,9	1,4



**Noch 8. Ankünfte, Übernachtungen und Aufenthaltsdauer der Gäste in Beherbergungsbetrieben (einschl. Camping)  
nach Reisegebieten und Herkunftsländern**

Land Reisegebiet ----- Herkunftsland	April 2025					Januar bis April 2025				
	Ankünfte		Übernachtungen		durch- schn. Aufent- halts- dauer	Ankünfte		Übernachtungen		durch- schn. Aufent- halts- dauer
	insge- samt	Veränd. gegen- über Vorj.- monat	insge- samt	Veränd. gegen- über Vorj.- monat		insge- samt	Veränd. gegen- über Vorj.- zeitr.	insge- samt	Veränd. gegen- über Vorj.- zeitr.	
	Anzahl	%	Anzahl	%	Tage	Anzahl	%	Anzahl	%	Tage
<b>Anhalt-Wittenberg</b>										
Afrika	10	900,0	13	1200,0	1,3	31	55,0	38	11,8	1,2
Südafrika	-	-	-	-	-	-	-100,0	-	-100,0	-
Sonstige afrikanische Länder	10	900,0	13	1200,0	1,3	31	72,2	38	72,7	1,2
Asien	372	47,6	658	95,8	1,8	762	22,9	1 275	52,3	1,7
Arabische Golfstaaten	-	-100,0	-	-100,0	-	8	-20,0	19	0,0	2,4
China (einschl. Hongkong)	210	950,0	391	541,0	1,9	238	395,8	434	376,9	1,8
Indien	9	200,0	11	175,0	1,2	19	533,3	148	**	7,8
Israel	8	60,0	11	120,0	1,4	13	-35,0	23	15,0	1,8
Japan	10	150,0	10	42,9	1,0	80	53,8	85	19,7	1,1
Korea, Republik	73	-62,2	76	-64,7	1,0	203	-41,0	217	-44,4	1,1
Taiwan	23	**	32	**	1,4	27	**	36	**	1,3
Sonstige asiatische Länder	39	77,3	127	262,9	3,3	174	22,5	313	29,9	1,8
Amerika	285	26,1	474	18,5	1,7	657	0,2	1 024	5,8	1,6
Kanada	14	-54,8	23	-34,3	1,6	75	36,4	114	35,7	1,5
Vereinigte Staaten	255	88,9	429	124,6	1,7	500	0,8	781	22,0	1,6
Sonstige nordamerik. Länder	-	-	-	-	-	-	-100,0	-	-100,0	-
Mittelamerika/Karibik	3	-66,7	5	-50,0	1,7	16	-5,9	27	42,1	1,7
Brasilien	11	-31,3	15	-61,5	1,4	49	36,1	76	-1,3	1,6
Sonstige südamerik. Länder	2	-94,3	2	-98,4	1,0	17	-66,7	26	-82,3	1,5
Australien, Ozeanien	20	300,0	28	154,5	1,4	56	19,1	76	- 22	1,4
Australien	20	300,0	28	460,0	1,4	55	22,2	71	-21,1	1,3
Neuseeland, Ozeanien	-	-	-	-100,0	-	1	-50,0	5	-37,5	5,0
Ohne Angaben	73	711,1	116	673,3	1,6	254	284,8	339	276,7	1,3

**Noch 8. Ankünfte, Übernachtungen und Aufenthaltsdauer der Gäste in Beherbergungsbetrieben (einschl. Camping)  
nach Reisegebieten und Herkunftsländern**

Land Reisegebiet ----- Herkunftsland	April 2025					Januar bis April 2025				
	Ankünfte		Übernachtungen		durch- schn. Aufent- halts- dauer	Ankünfte		Übernachtungen		durch- schn. Aufent- halts- dauer
	insge- samt	Veränd. gegen- über Vorj.- monat	insge- samt	Veränd. gegen- über Vorj.- monat		insge- samt	Veränd. gegen- über Vorj.- zeitr.	insge- samt	Veränd. gegen- über Vorj.- zeitr.	
Anzahl	%	Anzahl	%	Tage	Anzahl	%	Anzahl	%	Tage	
	Magdeburg, Börde-Elbe-Heide									
Zusammen	66 436	-1,7	159 676	2,4	2,4	211 144	-2,4	485 585	-4,9	2,3
Deutschland	60 117	-2,9	146 215	3,2	2,4	191 179	-3,2	443 170	-3,0	2,3
Ausland	6 319	11,6	13 461	-5,6	2,1	19 965	6,2	42 415	-21,0	2,1
Europa	5 821	12,4	12 459	-5,8	2,1	17 993	3,2	38 833	-23,0	2,2
Belgien	254	53,9	477	81,4	1,9	676	3,2	1 293	16,2	1,9
Bulgarien	15	-55,9	16	-90,9	1,1	95	-39,1	356	-55,8	3,7
Dänemark	333	64,9	631	68,3	1,9	1 056	2,2	1 990	19,3	1,9
Estland	47	291,7	188	944,4	4,0	90	114,3	235	273,0	2,6
Finnland	39	-23,5	51	-37,8	1,3	84	-38,7	133	-49,6	1,6
Frankreich	155	4,7	337	19,5	2,2	657	68,5	1 436	115,0	2,2
Griechenland	8	300,0	14	366,7	1,8	47	-19,0	75	-21,1	1,6
Irland	14	-41,7	21	-52,3	1,5	57	-8,1	79	-42,3	1,4
Island	11	**	11	**	1,0	15	66,7	15	7,1	1,0
Italien	119	-28,7	259	-29,0	2,2	433	-10,9	847	-27,0	2,0
Kroatien	16	-15,8	25	-86,3	1,6	73	-21,5	160	-65,4	2,2
Lettland	32	33,3	74	45,1	2,3	116	34,9	205	45,4	1,8
Litauen	101	-47,9	159	-23,9	1,6	257	-30,0	394	-3,7	1,5
Luxemburg	19	-13,6	31	**	1,6	73	12,3	131	20,2	1,8
Malta	-	-100,0	-	-100,0	-	2	100,0	4	100,0	2,0
Niederlande	1 194	30,6	2 457	78,7	2,1	3 365	17,9	5 618	34,1	1,7
Norwegen	85	136,1	99	94,1	1,2	154	-20,2	200	-25,4	1,3
Österreich	291	-16,9	569	-25,0	2,0	1 000	-13,8	2 035	-32,5	2,0
Polen	968	-6,7	2 260	-54,4	2,3	3 426	-2,8	8 940	-58,1	2,6
Portugal	109	159,5	361	128,5	3,3	180	44,0	1 371	5,5	7,6
Rumänien	86	68,6	278	-44,6	3,2	334	24,6	861	-38,2	2,6
Russische Föderation	22	29,4	33	50,0	1,5	49	-33,8	62	-71,0	1,3
Schweden	194	90,2	346	147,1	1,8	412	24,8	693	42,3	1,7
Schweiz	227	-3,4	438	-8,0	1,9	682	-2,6	1 417	-3,1	2,1
Slowakei	49	-22,2	209	2,0	4,3	219	28,8	1 238	42,8	5,7
Slowenien	31	121,4	314	597,8	10,1	109	36,3	796	228,9	7,3
Spanien	93	32,9	283	51,3	3,0	258	1,6	762	13,7	3,0
Tschechische Republik	253	49,7	519	107,6	2,1	639	22,6	1 345	15,9	2,1
Türkei	22	15,8	51	59,4	2,3	88	-22,8	195	-16,3	2,2
Ukraine	101	27,8	163	49,5	1,6	449	16,0	601	13,8	1,3
Ungarn	133	150,9	197	-7,5	1,5	265	50,6	540	-11,9	2,0
Vereinigtes Königreich	200	-32,7	387	-20,9	1,9	696	-29,9	1 187	-35,7	1,7
Zypern	1	-	1	-	1,0	9	28,6	9	-30,8	1,0
Sonstige europäische Länder	599	6,0	1 200	2,0	2,0	1 928	3,2	3 610	3,0	1,9

**Noch 8. Ankünfte, Übernachtungen und Aufenthaltsdauer der Gäste in Beherbergungsbetrieben (einschl. Camping)  
nach Reisegebieten und Herkunftsländern**

Land Reisegebiet ----- Herkunftsland	April 2025					Januar bis April 2025				
	Ankünfte		Übernachtungen		durch- schn. Aufent- halts- dauer	Ankünfte		Übernachtungen		durch- schn. Aufent- halts- dauer
	insge- samt	Veränd. gegen- über Vorj.- monat	insge- samt	Veränd. gegen- über Vorj.- monat		insge- samt	Veränd. gegen- über Vorj.- zeitr.	insge- samt	Veränd. gegen- über Vorj.- zeitr.	
	Anzahl	%	Anzahl	%	Tage	Anzahl	%	Anzahl	%	Tage
<b>Magdeburg, Elbe-Börde-Heide</b>										
Afrika	19	-38,7	36	-37,9	1,9	84	-3,4	168	-11,6	2,0
Südafrika	1	-85,7	1	-95,0	1,0	2	-80,0	3	-88,9	1,5
Sonstige afrikanische Länder	18	-25,0	35	-7,9	1,9	82	6,5	165	1,2	2,0
Asien	168	5,7	394	-4,8	2,3	517	11,2	1 066	-0,2	2,1
Arabische Golfstaaten	17	70,0	50	-3,8	2,9	43	22,9	107	-15,1	2,5
China (einschl. Hongkong)	77	32,8	161	33,1	2,1	180	26,8	387	32,5	2,2
Indien	17	6,3	59	15,7	3,5	52	15,6	130	15,0	2,5
Israel	14	27,3	19	-24,0	1,4	37	60,9	46	-	1,2
Japan	5	-58,3	14	-36,4	2,8	42	-19,2	91	-35,5	2,2
Korea, Republik	1	-91,7	1	-95,8	1,0	14	-36,4	28	-30,0	2,0
Taiwan	5	-28,6	12	20,0	2,4	20	53,8	32	77,8	1,6
Sonstige asiatische Länder	32	-3,0	78	-28,4	2,4	129	-3,0	245	-16,1	1,9
Amerika	239	30,6	461	32,1	1,9	773	47,2	1 528	4,9	2,0
Kanada	16	60,0	62	210,0	3,9	49	44,1	131	-14,9	2,7
Vereinigte Staaten	192	23,9	341	15,6	1,8	591	46,3	1 169	15,1	2,0
Sonstige nordamerik. Länder	1	-	1	-	1,0	3	-	3	-	1,0
Mittelamerika/Karibik	6	-33,3	12	-7,7	2,0	33	43,5	52	67,7	1,6
Brasilien	14	366,7	29	107,1	2,1	60	114,3	98	5,4	1,6
Sonstige südamerik. Länder	10	66,7	16	128,6	1,6	37	2,8	75	-53,7	2,0
Australien, Ozeanien	18	-10,0	26	-62,9	1,4	60	-3,2	121	-35,3	2,0
Australien	14	-26,3	20	-71,0	1,4	45	15,4	102	-20,3	2,3
Neuseeland, Ozeanien	4	300,0	6	500,0	1,5	15	-34,8	19	-67,8	1,3
Ohne Angaben	54	-40,7	85	-41,8	1,6	538	155,0	699	103,8	1,3

**Noch 8. Ankünfte, Übernachtungen und Aufenthaltsdauer der Gäste in Beherbergungsbetrieben (einschl. Camping)  
nach Reisegebieten und Herkunftsländern**

Land Reisegebiet ----- Herkunftsland	April 2025					Januar bis April 2025				
	Ankünfte		Übernachtungen		durch- schn. Aufent- halts- dauer	Ankünfte		Übernachtungen		durch- schn. Aufent- halts- dauer
	insge- samt	Veränd. gegen- über Vorj.- monat	insge- samt	Veränd. gegen- über Vorj.- monat		insge- samt	Veränd. gegen- über Vorj.- zeitr.	insge- samt	Veränd. gegen- über Vorj.- zeitr.	
	Anzahl	%	Anzahl	%	Tage	Anzahl	%	Anzahl	%	Tage
	Altmark									
Zusammen	19 507	-0,9	55 755	4,0	2,9	53 031	-5,9	154 859	-3,8	2,9
Deutschland	18 546	-1,4	52 683	4,9	2,8	50 802	-6,0	147 260	-1,1	2,9
Ausland	961	9,7	3 072	-10,0	3,2	2 229	-3,9	7 599	-37,4	3,4
Europa	866	24,1	2 917	-6,4	3,4	1 852	-9,7	7 020	-39,9	3,8
Belgien	20	-9,1	31	-34,0	1,6	39	2,6	112	55,6	2,9
Bulgarien	1	-50,0	2	-	2,0	5	-	6	20,0	1,2
Dänemark	106	100,0	220	209,9	2,1	157	-35,4	330	-62,2	2,1
Estland	-	-	-	-	-	3	-72,7	6	-92,1	2,0
Finnland	28	-22,2	147	-4,5	5,3	50	11,1	345	107,8	6,9
Frankreich	22	120,0	39	225,0	1,8	58	26,1	108	-1,8	1,9
Griechenland	-	-	-	-	-	-	-	-	-	-
Irland	8	300,0	35	**	4,4	22	450,0	64	**	2,9
Island	-	-100,0	-	-100,0	-	-	-100,0	-	-100,0	-
Italien	13	-13,3	61	84,8	4,7	59	9,3	216	84,6	3,7
Kroatien	5	-	45	-	9,0	12	100,0	61	24,5	5,1
Lettland	-	-100,0	-	-100,0	-	11	-73,8	127	-46,0	11,5
Litauen	4	-42,9	8	-11,1	2,0	12	-47,8	24	-86,7	2,0
Luxemburg	-	-	-	-	-	-	-100,0	-	-100,0	-
Malta	-	-	-	-	-	-	-	-	-	-
Niederlande	358	97,8	1 147	126,7	3,2	548	47,3	1 676	76,2	3,1
Norwegen	5	-58,3	11	-73,2	2,2	14	-48,1	27	-57,8	1,9
Österreich	48	60,0	99	191,2	2,1	126	63,6	251	116,4	2,0
Polen	89	-	250	-76,3	2,8	282	-24,4	1 386	-69,2	4,9
Portugal	2	-66,7	6	-60,0	3,0	16	-44,8	33	-45,0	2,1
Rumänien	9	-18,2	88	125,6	9,8	56	69,7	371	178,9	6,6
Russische Föderation	2	-	2	-	1,0	3	-	3	-	1,0
Schweden	12	-61,3	15	-78,6	1,3	34	-38,2	50	-55,4	1,5
Schweiz	37	12,1	83	22,1	2,2	80	17,6	176	39,7	2,2
Slowakei	44	100,0	424	247,5	9,6	86	-55,9	794	-20,8	9,2
Slowenien	-	-100,0	-	-100,0	-	-	-100,0	-	-100,0	-
Spanien	1	-88,9	1	-88,9	1,0	19	26,7	33	43,5	1,7
Tschechische Republik	21	-53,3	117	-30,4	5,6	58	-24,7	512	0,6	8,8
Türkei	2	-33,3	4	-66,7	2,0	6	100,0	10	-16,7	1,7
Ukraine	-	-100,0	-	-100,0	-	9	-87,5	88	-91,3	9,8
Ungarn	5	-37,5	12	-50,0	2,4	16	-5,9	32	-20,0	2,0
Vereinigtes Königreich	23	64,3	69	228,6	3,0	47	2,2	130	68,8	2,8
Zypern	-	-100,0	-	-100,0	-	4	300,0	4	300,0	1,0
Sonstige europäische Länder	1	-75,0	1	-87,5	1,0	20	5,3	45	-2,2	2,3

**Noch 8. Ankünfte, Übernachtungen und Aufenthaltsdauer der Gäste in Beherbergungsbetrieben (einschl. Camping)  
nach Reisegebieten und Herkunftsländern**

Land Reisegebiet ----- Herkunftsland	April 2025					Januar bis April 2025				
	Ankünfte		Übernachtungen		durch- schn. Aufent- halts- dauer	Ankünfte		Übernachtungen		durch- schn. Aufent- halts- dauer
	insge- samt	Veränd. gegen- über Vorj.- monat	insge- samt	Veränd. gegen- über Vorj.- monat		insge- samt	Veränd. gegen- über Vorj.- zeitr.	insge- samt	Veränd. gegen- über Vorj.- zeitr.	
	Anzahl	%	Anzahl	%	Tage	Anzahl	%	Anzahl	%	Tage
<b>Altmark</b>										
Afrika	3	-	4	-	1,3	8	33,3	14	16,7	1,8
Südafrika	2	-	2	-	1,0	2	-	2	-66,7	1,0
Sonstige afrikanische Länder	1	-	2	-	2,0	6	50,0	12	100,0	2,0
Asien	1	-95,7	2	-92,6	2,0	18	-45,5	32	-13,5	1,8
Arabische Golfstaaten	-	-	-	-	-	2	100,0	6	500,0	3,0
China (einschl. Hongkong)	-	-	-	-	-	4	-	6	-	1,5
Indien	-	-100,0	-	-100,0	-	1	-50,0	1	-50,0	1,0
Israel	-	-	-	-	-	1	-85,7	4	-42,9	4,0
Japan	1	-94,7	2	-89,5	2,0	7	-63,2	8	-57,9	1,1
Korea, Republik	-	-	-	-	-	2	-	6	-	3,0
Taiwan	-	-	-	-	-	-	-100,0	-	-100,0	-
Sonstige asiatische Länder	-	-100,0	-	-100,0	-	1	-50,0	1	-83,3	1,0
Amerika	12	-47,8	29	-6,5	2,4	62	26,5	114	29,5	1,8
Kanada	4	100,0	11	83,3	2,8	6	-33,3	15	-40,0	2,5
Vereinigte Staaten	7	-46,2	17	6,3	2,4	34	47,8	67	71,8	2,0
Sonstige nordamerik. Länder	-	-100,0	-	-100,0	-	-	-100,0	-	-100,0	-
Mittelamerika/Karibik	1	-66,7	1	-66,7	1,0	11	10,0	20	100,0	1,8
Brasilien	-	-	-	-	-	6	-	7	-	1,2
Sonstige südamerik. Länder	-	-100,0	-	-100,0	-	5	25,0	5	-50,0	1,0
Australien, Ozeanien	9	-	22	-	2,4	16	433,3	38	660,0	2,4
Australien	9	-	22	-	2,4	16	**	38	**	2,4
Neuseeland, Ozeanien	-	-	-	-	-	-	-100,0	-	-100,0	-
Ohne Angaben	70	-47,0	98	-59,2	1,4	273	52,5	381	23,7	1,4

**9. Beherbergungsbetriebe (einschl. Camping), darunter Hotels (ohne Hotel garnis), Schlafgelegenheiten und Auslastung der Kapazitäten für ausgewählte Gemeinden und touristische Zielorte**

Gemeinde  Betriebe gesamt dar. Hotels (ohne Hotels garnis)	April 2025							Jan. bis April 2025
	Betriebe			in den Betrieben angebotene Schlafgelegenheiten <sup>1</sup>				durch- schnitt- liche Aus- lastung
	ins- gesamt	darunter geöffnete		ins- gesamt	Verände- rung ge- genüber dem Vor- jahres- monat	durch- schnitt- liche Aus- lastung	nachrichtlich	
		zu- sammen	Verände- rung ge- genüber dem Vor- jahres- monat				maximales Angebot an Schlafge- legenheiten der letzten 13 Monate	
							Anzahl	
Annaburg, Stadt	2	-	-	-	.	.	.	.
dar. Hotels (ohne Hotels garnis)	-	-	-	-	-	-	-	-
Arendsee (Altmark), Stadt	16	16	-	1 660	0,7	28,2	1 870	20,0
dar. Hotels (ohne Hotels garnis)	4	4	-	187	6,9	29,3	187	19,8
Arnstein, Stadt	3	3	-	.	.	.	.	.
dar. Hotels (ohne Hotels garnis)	1	1	-	.	.	.	.	.
Aschersleben, Stadt	9	9	-	363	0,6	25,8	366	21,6
dar. Hotels (ohne Hotels garnis)	5	5	-	.	.	.	.	.
Bad Bibra, Stadt	4	4	-	.	.	.	.	.
dar. Hotels (ohne Hotels garnis)	2	2	-	.	.	.	.	.
Bad Dürrenberg, Solestadt	4	4	-	.	.	.	.	.
dar. Hotels (ohne Hotels garnis)	3	3	-	.	.	.	.	.
Bad Lauchstädt, Goethestadt	4	3	-40,0	104	-21,2	20,0	120	19,6
dar. Hotels (ohne Hotels garnis)	1	1	-	.	.	.	.	.
Bad Schmiedeberg	10	10	25,0	1 483	9,4	51,1	1 495	52,6
dar. Hotels (ohne Hotels garnis)	3	3	-	.	.	.	.	.
Ballenstedt, Stadt	6	5	-	213	-	46,6	232	32,2
dar. Hotels (ohne Hotels garnis)	2	2	-	.	.	.	.	.
Barby, Stadt	5	4	-	.	.	.	.	.
dar. Hotels (ohne Hotels garnis)	-	-	-	-	-	-	-	-
Bernburg (Saale), Stadt	13	13	-	748	2,7	36,3	749	27,5
dar. Hotels (ohne Hotels garnis)	5	5	-	.	.	.	.	.
Bitterfeld-Wolfen, Stadt	13	12	-	1 197	0,2	19,2	1 275	13,5
dar. Hotels (ohne Hotels garnis)	6	5	-	258	-	23,0	333	23,1
Blankenburg (Harz), Stadt	21	18	-5,3	1 173	-3,8	42,9	1 275	39,1
dar. Hotels (ohne Hotels garnis)	9	7	-	.	.	.	.	.
Burg, Stadt	7	7	16,7	373	4,8	23,9	374	24,1
dar. Hotels (ohne Hotels garnis)	2	2	-	.	.	.	.	.
Coswig (Anhalt), Stadt	7	7	-	804	-	16,9	804	9,5
dar. Hotels (ohne Hotels garnis)	2	2	-	.	.	.	.	.
Dessau-Roßlau, Stadt	28	27	12,5	1 965	2,6	34,7	2 044	24,9
dar. Hotels (ohne Hotels garnis)	8	8	14,3	1 030	4,6	43,4	1 031	32,0
Eisleben, Lutherstadt	13	10	-16,7	293	-15,8	32,0	381	27,9
dar. Hotels (ohne Hotels garnis)	6	5	-16,7	.	.	.	.	.
Falkenstein/Harz, Stadt	8	7	40,0	225	97,4	15,3	369	7,5
dar. Hotels (ohne Hotels garnis)	3	2	-	.	.	.	.	.
Flechtingen	5	5	-	454	-	83,6	486	81,6
dar. Hotels (ohne Hotels garnis)	-	-	-	-	-	-	-	-
Freyburg (Unstrut), Stadt	11	11	-8,3	456	-1,9	33,8	459	21,2
dar. Hotels (ohne Hotels garnis)	7	7	-	.	.	.	.	.
Gardelegen, Hansestadt	12	10	-9,1	394	-11,7	21,8	609	19,4
dar. Hotels (ohne Hotels garnis)	3	2	-33,3	.	.	.	.	.
Genthin, Stadt	9	8	-11,1	303	-5,3	22,3	324	21,0
dar. Hotels (ohne Hotels garnis)	3	3	-	.	.	.	.	.

<sup>1</sup> Doppelbetten zählen als 2 Schlafgelegenheiten. Für Camping wird 1 Stellplatz in 4 Schlafgelegenheiten umgerechnet.

**Noch 9. Beherbergungsbetriebe (einschl. Camping), darunter Hotels (ohne Hotels garnis), Schlafgelegenheiten und Auslastung der Kapazitäten für ausgewählte Gemeinden und touristische Zielorte**

Gemeinde  Betriebe gesamt dar. Hotels (ohne Hotels garnis)	April 2025							Jan. bis April 2025
	Betriebe			in den Betrieben angebotene Schlafgelegenheiten <sup>1</sup>				durch- schnitt- liche Aus- lastung
	ins- gesamt	darunter geöffnete		ins- gesamt	Verände- rung ge- genüber dem Vor- jahres- monat	durch- schnitt- liche Aus- lastung	nachrichtlich	
		zu- sammen	Verände- rung ge- genüber dem Vor- jahres- monat				maximales Angebot an Schlafge- legenheiten der letzten 13 Monate	
Anzahl		%	Anzahl	%		Anzahl	%	
Gräfenhainichen, Stadt	5	5	-	287	-6,5	4,5	307	6,0
dar. Hotels (ohne Hotels garnis)	1	1	-	.	.	.	.	.
Halberstadt, Stadt	15	14	-	849	1,1	33,1	1 026	29,6
dar. Hotels (ohne Hotels garnis)	8	8	-	503	-	42,8	514	35,8
Haldensleben, Stadt	9	9	-	440	0,5	29,8	440	18,6
dar. Hotels (ohne Hotels garnis)	3	3	-	.	.	.	.	.
Halle (Saale), Stadt	42	38	11,8	2 977	7,6	36,2	3 360	33,6
dar. Hotels (ohne Hotels garnis)	13	11	-	1 192	-3,8	28,2	1 372	28,0
Harzgerode, Stadt	12	10	-16,7	1 811	-8,9	21,3	2 022	14,6
dar. Hotels (ohne Hotels garnis)	5	5	-	.	.	.	.	.
Havelberg, Hansestadt	8	5	-	501	-6,5	20,3	684	20,2
dar. Hotels (ohne Hotels garnis)	2	1	-50,0	.	.	.	.	.
Hettstedt, Stadt	3	3	-	.	.	.	.	.
dar. Hotels (ohne Hotels garnis)	1	1	-	.	.	.	.	.
Hohenmölsen, Stadt	6	6	-	577	1,1	9,4	577	5,4
dar. Hotels (ohne Hotels garnis)	1	1	-	.	.	.	.	.
Ilseburg (Harz), Stadt	20	20	5,3	1 406	6,5	31,4	1 415	22,0
dar. Hotels (ohne Hotels garnis)	8	8	14,3	614	11,8	48,3	622	38,3
Jessen (Elster), Stadt	5	5	-	124	-2,4	29,5	127	26,0
dar. Hotels (ohne Hotels garnis)	3	3	-	.	.	.	.	.
Kalbe (Milde), Stadt	7	6	-	376	-0,5	71,1	467	59,8
dar. Hotels (ohne Hotels garnis)	3	2	-	.	.	.	.	.
Kamern	5	4	-	.	.	.	.	.
dar. Hotels (ohne Hotels garnis)	-	-	-	-	-	-	-	-
Kelbra (Kyffhäuser), Stadt	8	6	-	934	0,3	18,6	1 028	7,6
dar. Hotels (ohne Hotels garnis)	3	1	-	.	.	.	.	.
Kemberg, Stadt	11	9	-10,0	1 115	-10,7	18,1	1 309	14,6
dar. Hotels (ohne Hotels garnis)	2	2	-	.	.	.	.	.
Klötze, Stadt	5	4	-20,0	95	-17,4	14,3	115	13,2
dar. Hotels (ohne Hotels garnis)	3	2	-33,3	.	.	.	.	.
Köthen (Anhalt), Stadt	7	6	-	214	-7,0	21,9	242	18,9
dar. Hotels (ohne Hotels garnis)	2	2	-	.	.	.	.	.
Magdeburg, Landeshauptstadt	50	49	2,1	6 451	1,1	34,1	6 547	29,6
dar. Hotels (ohne Hotels garnis)	20	19	-	3 593	-	39,5	3 637	31,2
Merseburg, Stadt	9	9	-10,0	811	0,2	30,1	851	25,7
dar. Hotels (ohne Hotels garnis)	9	9	-	811	1,8	30,1	851	25,7
Naumburg (Saale), Stadt	49	43	-6,5	3 658	-2,1	32,1	3 916	28,2
dar. Hotels (ohne Hotels garnis)	15	13	-7,1	551	-8,3	27,6	725	17,9
Nebra (Unstrut), Stadt	3	3	-	.	.	.	.	.
dar. Hotels (ohne Hotels garnis)	2	2	-	.	.	.	.	.
Oberharz am Brocken, Stadt	39	36	-2,7	3 273	-0,8	26,5	3 402	17,7
dar. Hotels (ohne Hotels garnis)	13	13	-	727	-0,1	34,2	739	27,5
Oranienbaum-Wörlitz, Stadt	14	10	-9,1	665	9,9	35,0	855	23,4
dar. Hotels (ohne Hotels garnis)	7	6	20,0	558	54,1	36,7	590	27,9

<sup>1</sup> Doppelbetten zählen als 2 Schlafgelegenheiten. Für Camping wird 1 Stellplatz in 4 Schlafgelegenheiten umgerechnet.

**Noch 9. Beherbergungsbetriebe (einschl. Camping), darunter Hotels (ohne Hotels garnis), Schlafgelegenheiten und Auslastung der Kapazitäten für ausgewählte Gemeinden und touristische Zielorte**

Gemeinde  Betriebe gesamt dar. Hotels (ohne Hotels garnis)	April 2025							Jan. bis April 2025
	Betriebe			in den Betrieben angebotene Schlafgelegenheiten <sup>1</sup>				durch- schnitt- liche Aus- lastung
	ins- gesamt	darunter geöffnete		ins- gesamt	Verände- rung ge- genüber dem Vor- jahres- monat	durch- schnitt- liche Aus- lastung	nachrichtlich	
		zu- sammen	Verände- rung ge- genüber dem Vor- jahres- monat				maximales Angebot an Schlafge- legenheiten der letzten 13 Monate	
							Anzahl	
Oschersleben (Bode), Stadt	5	5	-	259	-27,7	32,5	358	15,9
dar. Hotels (ohne Hotels garnis)	2	2	-	.	.	.	.	.
Osterburg (Altmark), Hansestadt	3	2	-	.	.	.	.	.
dar. Hotels (ohne Hotels garnis)	2	1	-	.	.	.	.	.
Osterwieck, Stadt	4	4	-	.	.	.	.	.
dar. Hotels (ohne Hotels garnis)	3	3	-	.	.	.	.	.
Quedlinburg, Welterbestadt	57	51	-5,6	2 806	-2,0	46,8	3 010	33,5
dar. Hotels (ohne Hotels garnis)	15	14	-	1 008	-1,9	59,5	1 100	41,7
Querfurt, Stadt	4	3	-25,0	.	.	.	.	.
dar. Hotels (ohne Hotels garnis)	2	2	-	.	.	.	.	.
Salzwedel, Hansestadt	5	5	-	185	-	24,8	186	16,5
dar. Hotels (ohne Hotels garnis)	3	3	-	.	.	.	.	.
Sangerhausen, Stadt	13	11	-	382	0,3	21,1	409	20,0
dar. Hotels (ohne Hotels garnis)	1	1	-	.	.	.	.	.
Schollene	1	1	-	.	.	.	.	.
dar. Hotels (ohne Hotels garnis)	-	-	-	-	-	-	-	-
Schönebeck (Elbe), Stadt	16	15	-6,3	1 343	-1,1	41,7	1 362	28,6
dar. Hotels (ohne Hotels garnis)	4	3	-25,0	194	-6,7	25,0	210	20,6
Seegebiet Mansfelder Land	6	4	-33,3	.	.	.	.	.
dar. Hotels (ohne Hotels garnis)	3	3	-	.	.	.	.	.
Staßfurt, Stadt	5	5	-	138	-	21,8	138	21,1
dar. Hotels (ohne Hotels garnis)	2	2	-	.	.	.	.	.
Stendal, Hansestadt	8	8	-	295	-4,2	44,8	330	33,3
dar. Hotels (ohne Hotels garnis)	4	4	-	.	.	.	.	.
Südharz	13	12	-	799	3,2	37,2	841	30,4
dar. Hotels (ohne Hotels garnis)	8	7	16,7	.	.	.	.	.
Tangermünde, Stadt	16	16	6,7	1 121	17,8	37,1	1 140	25,8
dar. Hotels (ohne Hotels garnis)	5	5	-	509	-	35,3	518	27,0
Thale, Stadt	48	43	-	2 968	3,3	43,5	3 125	27,7
dar. Hotels (ohne Hotels garnis)	18	16	-5,9	.	.	.	.	.
Wanzleben-Börde, Stadt	3	3	-	.	.	.	.	.
dar. Hotels (ohne Hotels garnis)	2	2	-	.	.	.	.	.
Weißenfels, Stadt	10	9	-	298	-1,7	37,4	321	33,3
dar. Hotels (ohne Hotels garnis)	4	3	-	.	.	.	.	.
Wernigerode, Stadt	99	88	-4,3	5 778	-3,5	48,7	6 503	36,3
dar. Hotels (ohne Hotels garnis)	33	30	-3,2	2 826	-2,0	53,7	2 979	41,2
Wittenberg, Lutherstadt	24	22	-	1 626	-1,0	29,1	1 706	23,8
dar. Hotels (ohne Hotels garnis)	11	9	-10,0	860	-4,3	38,5	928	27,0
Wolmirstedt, Stadt	3	3	-25,0	177	-13,2	31,7	182	20,5
dar. Hotels (ohne Hotels garnis)	2	2	-	.	.	.	.	.
Zahna-Elster, Stadt	3	3	-	.	.	.	.	.
dar. Hotels (ohne Hotels garnis)	-	-	-	-	-	-	-	-
Zeitz, Stadt	9	8	14,3	182	7,1	30,7	234	30,2
dar. Hotels (ohne Hotels garnis)	3	2	-	.	.	.	.	.
Zerbst/Anhalt, Stadt	14	13	-	347	0,3	15,4	412	9,1
dar. Hotels (ohne Hotels garnis)	3	3	-	68	-	8,4	68	8,9

<sup>1</sup> Doppelbetten zählen als 2 Schlafgelegenheiten. Für Camping wird 1 Stellplatz in 4 Schlafgelegenheiten umgerechnet.



Gemeinde  Betriebe gesamt dar. Hotels (ohne Hotels garnis)	April 2025					Januar bis April 2025				
	Ankünfte		Übernachtungen		durch- schn. Aufent- halts- dauer	Ankünfte		Übernachtungen		durch- schn. Aufent- halts- dauer
	insge- samt	Veränd. gegen- über Vorj.- monat	insge- samt	Veränd. gegen- über Vorj.- monat		insge- samt	Veränd. gegen- über Vorj.- zeitr.	insge- samt	Veränd. gegen- über Vorj.- zeitr.	
Anzahl	%	Anzahl	%	Tage	Anzahl	%	Anzahl	%	Tage	
Annaburg, Stadt	.	.	.	.	.	.	.	.	.	.
dar. Hotels (o. Hotels garnis)	-	-	-	-	-	-	-	-	-	-
Arendsee (Altmark), Stadt	3 507	2,0	14 021	-0,7	4,0	7 556	-7,4	36 462	-7,2	4,8
dar. Hotels (o. Hotels garnis)	844	7,9	1 643	20,8	1,9	2 447	2,8	4 447	5,3	1,8
Arnstein, Stadt	.	.	.	.	.	.	.	.	.	.
dar. Hotels (o. Hotels garnis)	.	.	.	.	.	.	.	.	.	.
Aschersleben, Stadt	1 438	-25,9	2 815	-23,1	2,0	5 281	-11,9	9 374	-21,0	1,8
dar. Hotels (o. Hotels garnis)	.	.	.	.	.	.	.	.	.	.
Bad Bibra, Stadt	.	.	.	.	.	.	.	.	.	.
dar. Hotels (o. Hotels garnis)	.	.	.	.	.	.	.	.	.	.
Bad Dürrenberg, Solestadt	.	.	.	.	.	.	.	.	.	.
dar. Hotels (o. Hotels garnis)	.	.	.	.	.	.	.	.	.	.
Bad Lauchstädt, Goethestadt	339	-28,6	623	-39,6	1,8	1 277	-51,2	2 362	-43,1	1,8
dar. Hotels (o. Hotels garnis)	.	.	.	.	.	.	.	.	.	.
Bad Schmiedeberg	2 358	29,1	22 733	3,6	9,6	6 084	4,7	79 610	-3,4	13,1
dar. Hotels (o. Hotels garnis)	.	.	.	.	.	.	.	.	.	.
Ballenstedt, Stadt	1 394	25,2	2 979	29,1	2,1	3 872	19,1	8 189	15,0	2,1
dar. Hotels (o. Hotels garnis)	.	.	.	.	.	.	.	.	.	.
Barby, Stadt	.	.	.	.	.	.	.	.	.	.
dar. Hotels (o. Hotels garnis)	-	-	-	-	-	-	-	-	-	-
Bernburg (Saale), Stadt	4 099	4,2	8 156	13,0	2,0	11 699	0,4	23 468	-3,3	2,0
dar. Hotels (o. Hotels garnis)	.	.	.	.	.	.	.	.	.	.
Bitterfeld-Wolfen, Stadt	2 776	-5,1	6 902	-22,8	2,5	7 552	-11,2	19 333	-26,1	2,6
dar. Hotels (o. Hotels garnis)	831	-29,6	1 778	-33,1	2,1	3 162	-18,5	7 147	-16,1	2,3
Blankenburg (Harz), Stadt	3 667	-10,2	15 093	-2,8	4,1	10 079	-20,1	49 673	-7,6	4,9
dar. Hotels (o. Hotels garnis)	.	.	.	.	.	.	.	.	.	.
Burg, Stadt	1 508	9,1	2 551	-16,6	1,7	3 947	-	6 976	-16,2	1,8
dar. Hotels (o. Hotels garnis)	.	.	.	.	.	.	.	.	.	.
Coswig (Anhalt), Stadt	1 699	-7,4	4 069	15,4	2,4	4 023	-20,0	8 692	-10,0	2,2
dar. Hotels (o. Hotels garnis)	.	.	.	.	.	.	.	.	.	.
Dessau-Roßlau, Stadt	11 946	12,2	20 446	19,4	1,7	35 199	-1,2	57 568	1,8	1,6
dar. Hotels (o. Hotels garnis)	8 771	17,2	13 424	28,0	1,5	26 891	1,6	38 794	6,5	1,4
Eisleben, Lutherstadt	1 490	-9,1	2 812	-43,3	1,9	4 770	-11,7	9 754	-18,5	2,0
dar. Hotels (o. Hotels garnis)	.	.	.	.	.	.	.	.	.	.
Falkenstein/Harz, Stadt	464	51,1	1 034	2,1	2,2	849	38,5	1 877	-6,8	2,2
dar. Hotels (o. Hotels garnis)	.	.	.	.	.	.	.	.	.	.
Flechtingen	482	-6,2	11 380	-9,7	23,6	1 794	-2,9	44 439	-1,8	24,8
dar. Hotels (o. Hotels garnis)	-	-	-	-	-	-	-	-	-	-
Freyburg (Unstrut), Stadt	2 625	-1,3	4 624	-3,1	1,8	7 044	3,9	11 140	-1,5	1,6
dar. Hotels (o. Hotels garnis)	.	.	.	.	.	.	.	.	.	.
Gardelegen, Hansestadt	1 270	-34,1	2 576	-32,2	2,0	4 014	-26,1	8 362	-21,4	2,1
dar. Hotels (o. Hotels garnis)	.	.	.	.	.	.	.	.	.	.
Genthin, Stadt	1 022	-27,1	2 030	-22,4	2,0	3 810	-10,2	7 561	-13,4	2,0
dar. Hotels (o. Hotels garnis)	.	.	.	.	.	.	.	.	.	.

**Noch 10. Ankünfte, Übernachtungen und Aufenthaltsdauer der Gäste in Beherbergungsbetrieben (einschl. Camping),  
darunter Hotels (ohne Hotels garnis) für ausgewählte Gemeinden und touristische Zielorte**

Gemeinde  Betriebe gesamt dar. Hotels (ohne Hotels garnis)	April 2025					Januar bis April 2025				
	Ankünfte		Übernachtungen		durch- schn. Aufent- halts- dauer	Ankünfte		Übernachtungen		durch- schn. Aufent- halts- dauer
	insge- samt	Veränd. gegen- über Vorj.- monat	insge- samt	Veränd. gegen- über Vorj.- monat		insge- samt	Veränd. gegen- über Vorj.- zeitr.	insge- samt	Veränd. gegen- über Vorj.- zeitr.	
	Anzahl	%	Anzahl	%	Tage	Anzahl	%	Anzahl	%	Tage
Gräfenhainichen, Stadt	171	-20,5	391	-15,4	2,3	386	-42,1	1 101	-33,2	2,9
dar. Hotels (o. Hotels garnis)	.	.	.	.	.	.	.	.	.	.
Halberstadt, Stadt	4 217	-3,3	8 439	-0,6	2,0	13 584	-3,1	26 901	-1,1	2,0
dar. Hotels (o. Hotels garnis)	3 242	-3,6	6 466	1,1	2,0	10 869	-2,0	21 586	2,2	2,0
Haldensleben, Stadt	1 677	3,2	3 929	6,6	2,3	3 846	2,5	8 260	2,0	2,1
dar. Hotels (o. Hotels garnis)	.	.	.	.	.	.	.	.	.	.
Halle (Saale), Stadt	20 010	0,7	32 330	-9,0	1,6	73 882	5,3	119 118	-4,3	1,6
dar. Hotels (o. Hotels garnis)	7 016	-23,8	10 080	-20,3	1,4	28 408	-26,5	40 072	-25,8	1,4
Harzgerode, Stadt	3 746	22,1	11 572	37,4	3,1	9 380	3,3	28 026	8,6	3,0
dar. Hotels (o. Hotels garnis)	.	.	.	.	.	.	.	.	.	.
Havelberg, Hansestadt	1 472	15,7	3 053	20,8	2,1	2 979	9,4	5 617	8,1	1,9
dar. Hotels (o. Hotels garnis)	.	.	.	.	.	.	.	.	.	.
Hettstedt, Stadt	.	.	.	.	.	.	.	.	.	.
dar. Hotels (o. Hotels garnis)	.	.	.	.	.	.	.	.	.	.
Hohenmölsen, Stadt	723	18,9	1 633	42,1	2,3	1 152	-24,7	2 430	-37,5	2,1
dar. Hotels (o. Hotels garnis)	.	.	.	.	.	.	.	.	.	.
Ilseburg (Harz), Stadt	5 363	11,1	13 233	22,4	2,5	16 276	-0,8	36 320	-2,9	2,2
dar. Hotels (o. Hotels garnis)	4 165	10,5	8 893	13,8	2,1	13 152	0,2	26 888	-1,2	2,0
Jessen (Elster), Stadt	540	12,7	1 098	-14,9	2,0	1 624	0,5	3 912	-12,6	2,4
dar. Hotels (o. Hotels garnis)	.	.	.	.	.	.	.	.	.	.
Kalbe (Milde), Stadt	766	-6,6	8 025	10,8	10,5	2 586	1,2	27 295	3,8	10,6
dar. Hotels (o. Hotels garnis)	.	.	.	.	.	.	.	.	.	.
Kamern	.	.	.	.	.	.	.	.	.	.
dar. Hotels (o. Hotels garnis)	.	.	.	.	.	.	.	.	.	.
Kelbra (Kyffhäuser), Stadt	1 965	43,6	5 208	78,4	2,7	3 354	6,3	8 291	8,6	2,5
dar. Hotels (o. Hotels garnis)	.	.	.	.	.	.	.	.	.	.
Kemberg, Stadt	1 894	-0,6	5 506	16,7	2,9	3 517	-8,0	12 280	28,2	3,5
dar. Hotels (o. Hotels garnis)	.	.	.	.	.	.	.	.	.	.
Klötze, Stadt	225	-29,9	408	-50,6	1,8	765	-25,8	1 504	-41,5	2,0
dar. Hotels (o. Hotels garnis)	.	.	.	.	.	.	.	.	.	.
Köthen (Anhalt), Stadt	853	-3,4	1 406	-5,5	1,6	2 777	-4,1	4 972	1,7	1,8
dar. Hotels (o. Hotels garnis)	.	.	.	.	.	.	.	.	.	.
Magdeburg, Landeshauptstadt	34 795	-4,4	65 065	-0,9	1,9	118 856	-4,1	203 346	-8,3	1,7
dar. Hotels (o. Hotels garnis)	22 569	-5,2	42 579	2,5	1,9	78 640	-4,0	134 042	-5,6	1,7
Merseburg, Stadt	4 093	24,6	7 314	-2,5	1,8	13 275	21,4	25 287	-0,6	1,9
dar. Hotels (o. Hotels garnis)	4 093	25,2	7 314	-1,0	1,8	13 275	22,1	25 287	1,1	1,9
Naumburg (Saale), Stadt	8 884	0,4	35 088	2,9	3,9	23 937	-0,8	107 232	-0,4	4,5
dar. Hotels (o. Hotels garnis)	2 336	-1,8	4 431	2,7	1,9	6 019	-0,1	10 607	-2,0	1,8
Nebra (Unstrut), Stadt	.	.	.	.	.	.	.	.	.	.
dar. Hotels (o. Hotels garnis)	.	.	.	.	.	.	.	.	.	.
Oberharz am Brocken, Stadt	9 025	29,8	25 979	35,2	2,9	18 981	2,8	54 862	0,9	2,9
dar. Hotels (o. Hotels garnis)	2 732	18,0	7 457	29,3	2,7	8 404	9,3	22 635	14,8	2,7
Oranienbaum-Wörlitz, Stadt	3 722	15,1	6 976	10,6	1,9	10 676	6,5	18 774	-2,9	1,8
dar. Hotels (o. Hotels garnis)	3 279	23,8	6 145	29,8	1,9	9 974	11,3	17 272	10,1	1,7

**Noch 10. Ankünfte, Übernachtungen und Aufenthaltsdauer der Gäste in Beherbergungsbetrieben (einschl. Camping),  
darunter Hotels (ohne Hotels garnis) für ausgewählte Gemeinden und touristische Zielorte**

Gemeinde  Betriebe gesamt dar. Hotels (ohne Hotels garnis)	April 2025					Januar bis April 2025				
	Ankünfte		Übernachtungen		durch- schn. Aufent- halts- dauer	Ankünfte		Übernachtungen		durch- schn. Aufent- halts- dauer
	insge- samt	Veränd. gegen- über Vorj.- monat	insge- samt	Veränd. gegen- über Vorj.- monat		insge- samt	Veränd. gegen- über Vorj.- zeitr.	insge- samt	Veränd. gegen- über Vorj.- zeitr.	
	Anzahl	%	Anzahl	%		Anzahl	%	Anzahl	%	
Oschersleben (Bode), Stadt	1 245	-13,0	2 527	-17,9	2,0	3 098	-10,5	5 849	-14,7	1,9
dar. Hotels (o. Hotels garnis)	.	.	.	.	.	.	.	.	.	.
Osterburg (Altm.), Hansestadt	.	.	.	.	.	.	.	.	.	.
dar. Hotels (o. Hotels garnis)	.	.	.	.	.	.	.	.	.	.
Osterwieck, Stadt	.	.	.	.	.	.	.	.	.	.
dar. Hotels (o. Hotels garnis)	.	.	.	.	.	.	.	.	.	.
Quedlinburg, Welterbestadt	14 234	10,7	39 355	9,7	2,8	39 162	-4,0	111 390	-4,2	2,8
dar. Hotels (o. Hotels garnis)	8 360	8,8	18 006	14,1	2,2	24 515	-6,8	50 255	-6,4	2,0
Querfurt, Stadt	.	.	.	.	.	.	.	.	.	.
dar. Hotels (o. Hotels garnis)	.	.	.	.	.	.	.	.	.	.
Salzwedel, Hansestadt	604	-5,6	1 180	6,5	2,0	1 971	-22,3	3 510	-11,7	1,8
dar. Hotels (o. Hotels garnis)	.	.	.	.	.	.	.	.	.	.
Sangerhausen, Stadt	1 261	-2,2	2 422	-6,9	1,9	4 194	-3,8	7 907	-1,3	1,9
dar. Hotels (o. Hotels garnis)	.	.	.	.	.	.	.	.	.	.
Schollene	.	.	.	.	.	.	.	.	.	.
dar. Hotels (o. Hotels garnis)	.	.	.	.	.	.	.	.	.	.
Schönebeck (Elbe), Stadt	3 682	18,9	16 790	23,6	4,6	8 736	-3,7	45 892	-2,4	5,3
dar. Hotels (o. Hotels garnis)	802	-18,7	1 455	-19,6	1,8	2 756	-13,6	4 797	-18,5	1,7
Seegebiet Mansfelder Land	.	.	.	.	.	.	.	.	.	.
dar. Hotels (o. Hotels garnis)	.	.	.	.	.	.	.	.	.	.
Staßfurt, Stadt	473	-24,6	904	-26,8	1,9	1 543	-22,3	3 488	-20,5	2,3
dar. Hotels (o. Hotels garnis)	.	.	.	.	.	.	.	.	.	.
Stendal, Hansestadt	2 021	-9,7	3 965	-5,4	2,0	7 041	-8,2	12 298	-17,1	1,7
dar. Hotels (o. Hotels garnis)	.	.	.	.	.	.	.	.	.	.
Südharz	3 814	13,8	8 928	13,4	2,3	12 700	11,7	28 065	6,4	2,2
dar. Hotels (o. Hotels garnis)	.	.	.	.	.	.	.	.	.	.
Tangermünde, Stadt	5 866	11,5	12 460	31,1	2,1	16 547	4,8	34 777	23,0	2,1
dar. Hotels (o. Hotels garnis)	2 952	-1,6	5 389	-2,9	1,8	9 153	-7,7	16 437	-7,3	1,8
Thale, Stadt	13 386	16,0	38 589	20,3	2,9	31 986	0,6	86 467	-1,4	2,7
dar. Hotels (o. Hotels garnis)	.	.	.	.	.	.	.	.	.	.
Wanzleben-Börde, Stadt	.	.	.	.	.	.	.	.	.	.
dar. Hotels (o. Hotels garnis)	.	.	.	.	.	.	.	.	.	.
Weißenfels, Stadt	1 927	-1,5	3 344	-1,2	1,7	6 785	-3,5	11 947	1,4	1,8
dar. Hotels (o. Hotels garnis)	.	.	.	.	.	.	.	.	.	.
Wernigerode, Stadt	31 356	14,2	84 150	20,0	2,7	95 199	2,4	247 443	-	2,6
dar. Hotels (o. Hotels garnis)	17 839	7,1	45 498	16,5	2,6	56 763	3,1	139 069	2,3	2,4
Wittenberg, Lutherstadt	7 571	13,6	14 217	15,8	1,9	20 821	4,1	38 984	2,9	1,9
dar. Hotels (o. Hotels garnis)	5 704	11,7	9 937	13,0	1,7	16 373	4,7	27 503	1,5	1,7
Wolmirstedt, Stadt	804	-29,2	1 681	-16,6	2,1	2 359	-20,9	4 597	-16,6	1,9
dar. Hotels (o. Hotels garnis)	.	.	.	.	.	.	.	.	.	.
Zahna-Elster, Stadt	.	.	.	.	.	.	.	.	.	.
dar. Hotels (o. Hotels garnis)	.	.	.	.	.	.	.	.	.	.
Zeitz, Stadt	849	-10,9	1 678	-14,3	2,0	3 247	8,1	6 575	6,1	2,0
dar. Hotels (o. Hotels garnis)	.	.	.	.	.	.	.	.	.	.
Zerbst/Anhalt, Stadt	671	-9,4	1 603	5,0	2,4	1 612	-17,5	3 511	-10,8	2,2
dar. Hotels (o. Hotels garnis)	91	-27,8	171	-22,6	1,9	343	-21,7	729	-6,9	2,1

# 11. Beherbergungsbetriebe (einschl. Camping), Schlafgelegenheiten und Auslastung der Kapazitäten nach Gemeindegruppen

Land  Gemeindegruppe	April 2025							Januar bis April 2025
	Betriebe			in den Betrieben angebotene Schlafgelegenheiten <sup>1</sup>				durchschnittliche Auslastung
	ins-gesamt	darunter geöffnete		ins-gesamt	Veränd. gegen-über Vor-jahres-monat	durch-schnitt-liche Aus-lastung	nachrichtl.	
		zu-sammen	Veränd. gegen-über Vor-jahres-monat				maxim. Angebot Schlafge-leg.heiten d. letzten 13 Monate	
							Anzahl	
<b>Sachsen-Anhalt insgesamt</b>	<b>1 131</b>	<b>1 031</b>	<b>-1,1</b>	<b>75 041</b>	<b>1,2</b>		<b>31,7</b>	<b>81 825</b>
Heilbäder	31	31	6,9	2 960	4,3	50,0	2 986	52,3
Luftkurorte	94	88	2,3	6 511	3,0	39,6	6 968	30,7
Erholungsorte	315	274	-5,5	20 230	-3,0	37,0	22 357	27,8
Sonstige Gemeinden	691	638	0,2	45 340	2,8	26,9	49 514	22,3

## 12. Ankünfte, Übernachtungen und Aufenthaltsdauer der Gäste in Beherbergungsbetrieben (einschl. Camping) nach Gemeindegruppen

Land  Gemeindegruppe	April 2025					Januar bis April 2025				
	Ankünfte		Übernachtungen		durch- schn. Aufent- halts- dauer	Ankünfte		Übernachtungen		durch- schn. Aufent- halts- dauer
	insge- samt	Veränd. gegen- über Vorj.- monat	insge- samt	Veränd. gegen- über Vorj.- monat		insge- samt	Veränd. gegen- über Vorj.- zeitraum	insge- samt	Veränd. gegen- über Vorj.- zeitraum	
Anzahl	%	Anzahl	%	Tage	Anzahl	%	Anzahl	%	Tage	
Sachsen-Anhalt insgesamt	282 804	5,2	706 863	7,8	2,5	841 960	-0,2	2 059 875	-2,3	2,4
Heilbäder	5 198	15,0	44 183	8,1	8,5	13 636	1,6	145 431	0,6	10,7
Luftkurorte	24 011	16,1	77 324	13,3	3,2	70 375	5,5	230 330	3,5	3,3
Erholungsorte	80 680	9,9	223 753	15,0	2,8	217 436	-1,8	600 880	-2,2	2,8
Sonstige Gemeinden	172 915	1,6	361 603	2,7	2,1	540 513	-0,3	1 083 234	-3,8	2,0

<sup>1</sup> Doppelbetten zählen als 2 Schlafgelegenheiten. Für Camping wird 1 Stellplatz in 4 Schlafgelegenheiten umgerechnet.

**13. Campingplätze mit Urlaubscamping und deren Stellplatzkapazitäten im April 2025 nach Reisegebieten**

Land  Reisegebiet	Campingplätze			Von den geöffneten Campingplätzen angebotene Stellplätze		
	ins- gesamt	darunter geöffnet <sup>1</sup>		ins- gesamt	Verände- rung ge- genüber dem Vor- jahres- monat	nachrichtlich
		zusammen	Verände- rung ge- genüber dem Vor- jahres- monat			maximales Angebot an Stellplätzen der letzten 13 Monate
	Anzahl		%	Anzahl	%	Anzahl
<b>Sachsen-Anhalt insgesamt</b>	<b>90</b>	<b>78</b>	<b>1,3</b>	<b>5 026</b>	<b>0,5</b>	<b>5 675</b>
	<b>Reisegebiete</b>					
Harz und Harzvorland	19	16	-5,9	1 210	-4,9	1 334
Halle, Saale, Unstrut	17	14	-	762	3,8	857
Anhalt-Wittenberg	15	14	-6,7	990	-5,8	1 051
Magdeburg, Elbe-Börde-Heide	23	21	10,5	1 458	6,7	1 646
Altmark	16	13	8,3	606	5,2	787

<sup>1</sup> Im Berichtsmonat ganz oder teilweise geöffnet.



Winterhalbjahr 2024/2025

November 2024 bis April 2025

**14. Ankünfte, Übernachtungen und Aufenthaltsdauer der Gäste in Beherbergungsbetrieben (einschl. Camping)  
nach Kreisen und zusammengefassten Gästegruppen**

Land Kreisfreie Stadt/Landkreis  ----- Ständiger Wohnsitz der Gäste Deutschland/Ausland	Winterhalbjahr 2024/2025				
	Ankünfte		Übernachtungen		durchschn. Aufenthalts- dauer
	insgesamt	Veränderung gegenüber Vorjahres zeitraum	insgesamt	Veränderung gegenüber Vorjahres zeitraum	
	Anzahl	%	Anzahl	%	
<b>Sachsen-Anhalt insgesamt</b>	<b>1 294 220</b>	<b>0,8</b>	<b>3 108 374</b>	<b>-1,7</b>	<b>2,4</b>
Deutschland	1 210 468	0,6	2 919 424	-0,9	2,4
Ausland	83 752	3,9	188 950	-12,9	2,3
Dessau-Roßlau, Stadt	52 478	1,9	86 143	3,3	1,6
Deutschland	46 518	1,5	76 069	4,4	1,6
Ausland	5 960	4,9	10 074	-4,2	1,7
Halle (Saale), Stadt	114 912	6,8	186 807	-2,2	1,6
Deutschland	104 874	6,0	168 610	-2,8	1,6
Ausland	10 038	15,9	18 197	3,0	1,8
Magdeburg, Stadt	192 738	-2,5	328 515	-6,7	1,7
Deutschland	174 483	-2,5	292 689	-5,5	1,7
Ausland	18 255	-2,3	35 826	-15,2	2,0
Altmarkkreis Salzwedel	27 503	-10,3	112 542	-5,3	4,1
Deutschland	26 509	-9,4	109 817	-3,6	4,1
Ausland	994	-28,7	2 725	-44,5	2,7
Anhalt-Bitterfeld	43 078	-7,1	89 405	-12,2	2,1
Deutschland	39 305	-5,7	81 515	-12,5	2,1
Ausland	3 773	-19,2	7 890	-9,0	2,1
Börde	56 342	5,6	172 589	0,3	3,1
Deutschland	49 488	2,5	157 793	-1,2	3,2
Ausland	6 854	35,0	14 796	19,2	2,2
Burgenlandkreis	81 660	-0,3	245 264	-1,1	3,0
Deutschland	77 601	-0,2	232 404	-1,0	3,0
Ausland	4 059	-2,0	12 860	-2,7	3,2
Harz	386 221	1,8	1 027 556	0,8	2,7
Deutschland	375 853	1,9	1 002 787	1,1	2,7
Ausland	10 368	-1,9	24 769	-10,9	2,4
Jerichower Land	26 406	-4,3	55 109	-2,5	2,1
Deutschland	24 800	-5,6	51 777	-4,2	2,1
Ausland	1 606	20,2	3 332	35,1	2,1
Mansfeld-Südharz	54 993	-0,2	117 587	-0,2	2,1
Deutschland	53 321	0,2	113 591	-0,2	2,1
Ausland	1 672	-9,6	3 996	-1,0	2,4
Saalekreis	79 505	9,3	150 323	2,0	1,9
Deutschland	69 900	6,9	130 150	1,7	1,9
Ausland	9 605	31,5	20 173	3,6	2,1
Salzlandkreis	53 432	-5,6	179 914	-8,0	3,4
Deutschland	50 060	-4,2	170 715	0,8	3,4
Ausland	3 372	-22,4	9 199	-64,9	2,7
Stendal	51 991	-0,7	111 057	-1,7	2,1
Deutschland	49 869	-0,9	102 668	3,5	2,1
Ausland	2 122	4,7	8 389	-39,1	4,0
Wittenberg	72 961	2,4	245 563	-0,3	3,4
Deutschland	67 887	2,2	228 839	-1,7	3,4
Ausland	5 074	4,2	16 724	23,0	3,3



**15. Ankünfte, Übernachtungen und Aufenthaltsdauer der Gäste in Beherbergungsbetrieben (einschl. Camping)  
nach Reisegebieten und zusammengefassten Gästegruppen**

Land Reisegebiet  ----- Ständiger Wohnsitz der Gäste Deutschland/Ausland	Winterhalbjahr 2024/2025				
	Ankünfte		Übernachtungen		durchschn. Aufenthalts- dauer
	insgesamt	Veränderung gegenüber Vorjahres zeitraum	insgesamt	Veränderung gegenüber Vorjahres zeitraum	
	Anzahl	%	Anzahl	%	
<b>Sachsen-Anhalt insgesamt</b>	<b>1 294 220</b>	<b>0,8</b>	<b>3 108 374</b>	<b>-1,7</b>	<b>2,4</b>
Deutschland	1 210 468	0,6	2 919 424	-0,9	2,4
Ausland	83 752	3,9	188 950	-12,9	2,3
 Harz und Harzvorland	 441 214	 1,5	 1 145 143	 0,7	 2,6
Deutschland	429 174	1,6	1 116 378	1,0	2,6
Ausland	12 040	-3,1	28 765	-9,7	2,4
 Halle, Saale, Unstrut	 276 077	 5,3	 582 394	 -0,7	 2,1
Deutschland	252 375	4,2	531 164	-0,9	2,1
Ausland	23 702	17,9	51 230	1,8	2,2
 Anhalt-Wittenberg	 168 517	 -0,4	 421 111	 -2,4	 2,5
Deutschland	153 710	-0,1	386 423	-3,1	2,5
Ausland	14 807	-2,7	34 688	5,8	2,3
 Magdeburg	 328 918	 -1,9	 736 127	 -5,2	 2,2
Elbe-Börde-Heide	298 831	-2,3	672 974	-2,9	2,3
Deutschland	30 087	2,2	63 153	-24,2	2,1
Ausland					
 Altmark	 79 494	 -4,2	 223 599	 -3,5	 2,8
Deutschland	76 378	-4,0	212 485	-0,3	2,8
Ausland	3 116	-8,9	11 114	-40,6	3,6

**16. Ankünfte, Übernachtungen und Aufenthaltsdauer der Gäste in Beherbergungsbetrieben (einschl. Camping)  
nach Betriebsarten und zusammengefassten Gästegruppen**

Land  ----- Betriebsart  ----- Ständiger Wohnsitz der Gäste Deutschland/Ausland	Winterhalbjahr 2024/2025				
	Ankünfte		Übernachtungen		durchschn. Aufenthalts- dauer
	insgesamt	Veränderung gegenüber Vorahres zeitraum	insgesamt	Veränderung gegenüber Vorahres zeitraum	
Anzahl	%	Anzahl	%	Tage	
	Sachsen-Anhalt				
Betriebe insgesamt	1 294 220	0,8	3 108 374	-1,7	2,4
Deutschland	1 210 468	0,6	2 919 424	-0,9	2,4
Ausland	83 752	3,9	188 950	-12,9	2,3
Hotels, Gasthöfe, Pensionen	1 066 146	0,7	2 039 289	-1,6	1,9
Deutschland	989 161	0,5	1 886 868	-0,9	1,9
Ausland	76 985	3,3	152 421	-9,8	2,0
Hotels (ohne Hotels garnis)	816 682	-0,1	1 566 826	-0,6	1,9
Deutschland	757 327	-0,3	1 454 780	-0,7	1,9
Ausland	59 355	2,2	112 046	0,1	1,9
Hotels garnis	165 028	9,8	278 877	3,0	1,7
Deutschland	151 296	8,9	254 757	2,5	1,7
Ausland	13 732	21,2	24 120	9,4	1,8
Gasthöfe	27 786	-12,9	53 240	-13,1	1,9
Deutschland	26 669	-13,1	50 498	-13,5	1,9
Ausland	1 117	-8,4	2 742	-4,9	2,5
Pensionen	56 650	-3,2	140 346	-14,5	2,5
Deutschland	53 869	-1,4	126 833	-3,9	2,4
Ausland	2 781	-28,3	13 513	-58,0	4,9

**Noch 16. Ankünfte, Übernachtungen und Aufenthaltsdauer der Gäste in Beherbergungsbetrieben (einschl. Camping)  
nach Betriebsarten und zusammengefassten Gästegruppen**

Land  ----- Betriebsart  ----- Ständiger Wohnsitz der Gäste Deutschland/Ausland	Winterhalbjahr 2024/2025				
	Ankünfte		Übernachtungen		durchschn. Aufenthalts- dauer
	insgesamt	Veränderung gegenüber Vorahres zeitraum	insgesamt	Veränderung gegenüber Vorahres zeitraum	
Anzahl	%	Anzahl	%	Tage	
	Sachsen-Anhalt				
Ferienunterkünfte u. ähnliche					
Beherbergungsstätten	158 991	0,5	454 866	-4,9	2,9
Deutschland	153 288	0,2	420 885	-2,7	2,7
Ausland	5 703	10,7	33 981	-25,6	6,0
Erholungs- und Ferienheime	18 224	-8,4	45 493	-10,2	2,5
Deutschland	18 110	-8,4	45 193	-10,2	2,5
Ausland	114	-4,2	300	-5,7	2,6
Ferienzentren	43 038	-4,7	123 357	-6,9	2,9
Deutschland	42 267	-5,3	120 584	-7,5	2,9
Ausland	771	42,3	2 773	32,5	3,6
Ferienhäuser, -wohnungen	47 224	23,2	151 527	1,5	3,2
Deutschland	43 876	23,8	126 443	9,0	2,9
Ausland	3 348	16,1	25 084	-24,8	7,5
Jugendherbergen, Hütten	50 505	-7,9	134 489	-7,6	2,7
Deutschland	49 035	-7,9	128 665	-5,2	2,6
Ausland	1 470	-8,6	5 824	-41,2	4,0
Campingplätze	37 803	11,3	102 453	6,3	2,7
Deutschland	36 827	11,4	100 102	6,2	2,7
Ausland	976	10,0	2 351	8,4	2,4
Sonstige tourismusrelevante					
Unterkünfte	31 280	-7,0	511 766	-0,9	16,4
Deutschland	31 192	-7,1	511 569	-0,9	16,4
Ausland	88	54,4	197	74,3	2,2
Vorsorge- u. Reha-Kliniken	22 965	-3,0	491 354	-0,5	21,4
Deutschland	22 965	-3,0	491 354	-0,5	21,4
Ausland	-	-	-	-	-
Schulungsheime	8 315	-16,5	20 412	-10,3	2,5
Deutschland	8 227	-16,9	20 215	-10,8	2,5
Ausland	88	54,4	197	74,3	2,2

**17. Ankünfte, Übernachtungen und Aufenthaltsdauer der Gäste in Beherbergungsbetrieben (einschl. Camping)  
nach Herkunftsländern**

Land ----- Herkunftsland	Winterhalbjahr 2024/2025				
	Ankünfte		Übernachtungen		durchschn. Aufenthalts- dauer
	insgesamt	Veränderung gegenüber Vorahres zeitraum	insgesamt	Veränderung gegenüber Vorahres zeitraum	
Anzahl	%	Anzahl	%	Tage	
	Sachsen-Anhalt				
Sachsen-Anhalt insgesamt	1 294 220	0,8	3 108 374	-1,7	2,4
Deutschland	1 210 468	0,6	2 919 424	-0,9	2,4
Ausland	83 752	3,9	188 950	-12,9	2,3
Europa	71 560	-0,8	167 082	-16,3	2,3
Belgien	2 124	1,0	4 233	-13,3	2,0
Bulgarien	382	-8,0	964	-62,7	2,5
Dänemark	5 802	-2,5	10 651	-12,5	1,8
Estland	195	6,0	425	13,0	2,2
Finnland	662	-23,6	1 555	-11,5	2,3
Frankreich	2 305	13,7	4 436	13,7	1,9
Griechenland	219	-29,8	537	-8,4	2,5
Irland	425	30,4	806	20,5	1,9
Island	36	-56,1	64	-51,5	1,8
Italien	2 410	-2,4	5 548	18,5	2,3
Kroatien	374	13,7	1 527	6,2	4,1
Lettland	308	-15,6	691	-19,0	2,2
Litauen	599	-38,8	1 117	-33,0	1,9
Luxemburg	250	-19,6	400	-22,2	1,6
Malta	16	-30,4	24	-61,9	1,5
Niederlande	10 748	12,8	21 098	16,8	2,0
Norwegen	598	-19,6	956	-29,0	1,6
Österreich	5 158	4,7	10 262	-9,3	2,0
Polen	13 335	-4,3	42 011	-33,5	3,2
Portugal	453	-14,7	3 358	56,3	7,4
Rumänien	1 147	11,7	4 285	-11,0	3,7
Russische Föderation	197	-38,1	311	-54,2	1,6
Schweden	2 438	9,2	3 576	-3,1	1,5
Schweiz	4 144	3,7	8 294	6,1	2,0
Slowakei	1 458	-7,9	5 984	1,1	4,1
Slowenien	371	-26,4	1 911	-49,8	5,2
Spanien	1 252	8,5	2 988	-41,8	2,4
Tschechische Republik	2 927	-14,7	6 896	-28,0	2,4
Türkei	345	-23,0	701	-22,5	2,0
Ukraine	1 781	-3,9	3 296	-22,4	1,9
Ungarn	964	0,5	2 397	-44,3	2,5
Vereinigtes Königreich	3 117	1,3	5 539	-11,4	1,8
Zypern	40	66,7	51	50,0	1,3
Sonstige europäische Länder	4 980	-2,9	10 190	0,3	2,0

**Noch 17. Ankünfte, Übernachtungen und Aufenthaltsdauer der Gäste in Beherbergungsbetrieben (einschl. Camping)  
nach Herkunftsländern**

Land ----- Herkunftsland	Winterhalbjahr 2024/2025				
	Ankünfte		Übernachtungen		durchschn. Aufenthalts- dauer
	insgesamt	Veränderung gegenüber Vorahres zeitraum	insgesamt	Veränderung gegenüber Vorahres zeitraum	
					Tage
	Sachsen-Anhalt				
Afrika	404	32,0	726	-14,0	1,8
Südafrika	22	-47,6	46	-54,0	2,1
Sonstige afrikanische Länder	382	44,7	680	-8,6	1,8
Asien	3 924	37,3	7 702	37,5	2,0
Arabische Golfstaaten	242	25,4	453	4,9	1,9
China (einschl. Hongkong)	1 022	58,9	1 991	46,1	1,9
Indien	230	45,6	647	62,6	2,8
Israel	209	65,9	368	26,0	1,8
Japan	379	27,2	782	31,6	2,1
Korea, Republik	391	-21,8	646	-3,1	1,7
Taiwan	111	73,4	161	78,9	1,5
Sonstige asiatische Länder	1 340	53,0	2 654	50,2	2,0
Amerika	3 958	16,0	7 527	3,5	1,9
Kanada	310	18,8	708	21,6	2,3
Vereinigte Staaten	2 935	15,1	5 531	5,9	1,9
Sonstige nordamerik. Länder	14	-79,1	31	-78,3	2,2
Mittelamerika/Karibik	260	61,5	473	25,5	1,8
Brasilien	274	52,2	482	12,4	1,8
Sonstige südamerik. Länder	165	-14,5	302	-41,8	1,8
Australien, Ozeanien	350	-22,2	648	-25,5	1,9
Australien	301	-23,2	576	-19,9	1,9
Neuseeland, Ozeanien	49	-15,5	72	-52,3	1,5
Ohne Angaben	3 556	145,6	5 265	96,2	1,5

**18. Ankünfte, Übernachtungen und Aufenthaltsdauer der Gäste in Beherbergungsbetrieben (einschl. Camping)  
für ausgewählte Gemeinden und touristische Zielorte**

Gemeinde	Winterhalbjahr 2024/2025				
	Ankünfte		Übernachtungen		durchschn. Aufenthalts- dauer
	insgesamt	Veränderung gegenüber Vorahres zeitraum	insgesamt	Veränderung gegenüber Vorahres zeitraum	
	Anzahl	%	Anzahl	%	Tage
Annaburg, Stadt	.	.	.	.	.
Arendsee (Altmark), Stadt	10 812	-0,4	49 327	-4,4	4,6
Arnstein, Stadt	.	.	.	.	.
Aschersleben, Stadt	8 753	-4,2	15 559	-12,8	1,8
Bad Bibra, Stadt	.	.	.	.	.
Bad Dürrenberg, Stadt	.	.	.	.	.
Bad Lauchstädt, Goethestadt	1 885	-45,4	3 419	-42,3	1,8
Bad Schmiedeberg	8 850	4,3	117 902	-2,6	13,3
Ballenstedt, Stadt	5 974	-0,6	12 785	0,6	2,1
Barby, Stadt	.	.	.	.	.
Bernburg (Saale), Stadt	17 028	-1,5	33 191	-12,6	1,9
Bitterfeld-Wolfen, Stadt	10 871	-5,0	27 576	-27,7	2,5
Blankenburg (Harz), Stadt	16 580	-16,1	75 925	-7,9	4,6
Burg, Stadt	6 123	-14,7	10 559	-24,9	1,7
Coswig, (Anhalt), Stadt	5 820	-17,8	11 628	-11,0	2,0
Dessau-Roßlau, Stadt	52 478	1,9	86 143	3,3	1,6
Eisleben, Lutherstadt	7 387	-11,2	14 225	-18,4	1,9
Falkenstein/Harz, Stadt	1 237	11,9	2 894	-13,6	2,3
Flechtingen	2 574	-4,6	63 434	-3,4	24,6
Freyburg (Unstrut), Stadt	11 041	5,0	17 341	3,4	1,6
Gardelegen, Hansestadt	6 128	-19,8	12 690	-17,1	2,1
Genthin, Stadt	5 665	-12,7	11 019	-16,4	1,9

**Noch 18. Ankünfte, Übernachtungen und Aufenthaltsdauer der Gäste in Beherbergungsbetrieben (einschl. Camping)  
für ausgewählte Gemeinden und touristische Zielorte**

Gemeinde	Winterhalbjahr 2024/2025				
	Ankünfte		Übernachtungen		durchschn. Aufenthalts- dauer
	insgesamt	Veränderung gegenüber Vorahres zeitraum	insgesamt	Veränderung gegenüber Vorahres zeitraum	
	Anzahl	%	Anzahl	%	Tage
Gräfenhainichen, Stadt	559	-49,5	1 697	-36,5	3,0
Halberstadt, Stadt	21 219	-0,2	41 466	1,9	2,0
Haldensleben, Stadt	5 263	2,6	11 101	0,1	2,1
Halle (Saale), Stadt	114 912	6,8	186 807	-2,2	1,6
Harzgerode, Stadt	15 294	6,5	46 163	7,5	3,0
Havelberg, Hansestadt	4 188	2,4	8 106	2,2	1,9
Hettstedt, Stadt	.	.	.	.	.
Hohenmölsen, Stadt	1 660	-26,0	3 759	-39,6	2,3
Ilseburg (Harz), Stadt	25 360	1,4	55 752	-2,8	2,2
Jessen (Elster), Stadt	2 490	10,7	5 881	-3,3	2,4
Kalbe (Milde), Stadt	3 800	-8,9	38 451	3,1	10,1
Kamern	.	.	.	.	.
Kelbra (Kyffhäuser), Stadt	4 423	9,1	10 728	10,4	2,4
Kemberg, Stadt	4 641	-8,9	15 093	17,8	3,3
Klötze, Stadt	1 152	-27,5	2 608	-34,1	2,3
Köthen (Anhalt), Stadt	4 418	-2,7	8 004	6,2	1,8
Magdeburg, Landeshauptstadt	192 738	-2,5	328 515	-6,7	1,7
Merseburg, Stadt	18 845	13,7	37 259	-1,0	2,0
Naumburg (Saale), Stadt	34 887	-2,6	153 729	-2,7	4,4
Nebra (Unstrut), Stadt	.	.	.	.	.
Oberharz am Brocken, Stadt	28 392	14,8	79 875	10,3	2,8
Oranienbaum-Wörlitz, Stadt	16 501	10,6	28 483	0,2	1,7

**Noch 18. Ankünfte, Übernachtungen und Aufenthaltsdauer der Gäste in Beherbergungsbetrieben (einschl. Camping)  
für ausgewählte Gemeinden und touristische Zielorte**

Gemeinde	Winterhalbjahr 2024/2025				
	Ankünfte		Übernachtungen		durchschn. Aufenthalts- dauer
	insgesamt	Veränderung gegenüber Vorahres zeitraum	insgesamt	Veränderung gegenüber Vorahres zeitraum	
	Anzahl	%	Anzahl	%	
Oschersleben (Bode), Stadt	4 880	-5,3	8 673	-11,6	1,8
Osterburg (Altm.), Hansestadt	.	.	.	.	.
Osterwieck, Stadt	.	.	.	.	.
Quedlinburg, Stadt	66 769	-1,7	181 425	-1,8	2,7
Querfurt, Stadt	.	.	.	.	.
Salzwedel, Hansestadt	3 224	-11,8	5 659	-6,6	1,8
Sangerhausen, Stadt	6 246	-10,7	11 645	-6,6	1,9
Schollene	.	.	.	.	.
Schönebeck (Elbe), Stadt	12 481	-6,0	66 383	-2,1	5,3
Seegebiet Mansfelder Land	.	.	.	.	.
Staßfurt, Stadt	2 388	-22,4	5 120	-26,6	2,1
Stendal, Hansestadt	11 184	-4,2	19 179	-15,5	1,7
Südharz	19 770	15,9	44 330	12,4	2,2
Tangermünde, Stadt	25 202	8,3	52 214	25,9	2,1
Thale, Stadt	48 258	3,8	131 555	3,7	2,7
Wanzleben-Börde, Stadt	.	.	.	.	.
Weißenfels, Stadt	10 015	-4,6	17 593	-0,7	1,8
Wernigerode, Stadt	148 926	1,8	380 846	-0,2	2,6
Wittenberg, Lutherstadt	33 194	5,4	61 387	4,1	1,8
Wolmirstedt, Stadt	3 424	-21,8	6 489	-20,6	1,9
Zahna-Elster, Stadt	.	.	.	.	.
Zeitz, Stadt	4 726	5,2	9 636	1,8	2,0
Zerbst/Anhalt, Stadt	2 255	-15,3	4 769	-7,3	2,1



**19. Ankünfte, Übernachtungen und Aufenthaltsdauer der Gäste in Beherbergungsbetrieben (einschl. Camping)  
nach Gemeindegruppen**

Land  Gemeindegruppe	Winterhalbjahr 2024/2025				
	Ankünfte		Übernachtungen		durchschn. Aufenthalts- dauer
	insgesamt	Veränderung gegenüber Vorjahres- zeitraum	insgesamt	Veränderung gegenüber Vorjahres- zeitraum	
	Anzahl	%	Anzahl	%	Tage
<b>Sachsen-Anhalt gesamt</b>	<b>1 294 220</b>	<b>0,8</b>	<b>3 108 374</b>	<b>-1,7</b>	<b>2,4</b>
Mineral- und Moorbäder	19 785	2,3	212 210	1,7	10,7
Luftkurorte	105 042	6,2	336 392	3,2	3,2
Erholungsorte	343 959	-0,1	927 247	-0,7	2,7
Sonstige Gemeinden	825 434	0,5	1 632 525	-3,7	2,0

**Monatserhebung im Tourismus**

– Camping –

**CAM**Rücksendung bitte bis  
zum 10. KT des FolgemonatsStatistisches Landesamt Sachsen-Anhalt  
Dezernat 35  
Merseburger Str. 2  
06110 Halle (Saale)

Statistisches Landesamt Sachsen-Anhalt Postfach 20 11 56 06012 Halle (Saale)

Ansprechpartner/-in für Rückfragen  
(freiwillige Angabe)

Name:

Telefon oder E-Mail:

Sie erreichen uns über  
Telefon: (0345) 2318-0E-Mail:  
tourismus@statistik.sachsen-anhalt.de

Vielen Dank für Ihre Mitarbeit.

Bitte beachten Sie bei der Beantwortung der Fragen die Erläuterungen zu **1** bis **14** in der separaten Unterlage.

Falls Anschrift oder Firmierung nicht mehr zutreffen, bitte auf Seite 2 korrigieren.

Identnummer  
(bei Rückfragen bitte angeben)

Identnummer

**Hinweis auf die Erhebungseinheit:**

Die im Erhebungsteil des Fragebogens erfragten Angaben beziehen sich auf den einzelnen Beherbergungsbetrieb oder, falls die Beherbergung eine Nebentätigkeit des Betriebes ist, auf den mit dieser Nebentätigkeit befassten fachlichen Betriebsteil.

**A** Berichtsmonat und Berichtsjahr ..... 01   2     0    
Monat Jahr
**B Angebot an Stellplätzen**
 Flüchtlinge sind bei der Meldung nicht zu berücksichtigen.

**1** Bitte nennen Sie die **Anzahl** der am letzten Öffnungstag des Berichtsmonats **tatsächlich angebotenen Stellplätze für Urlaubscamping** (ohne Dauercamping). ..... **1** 07       
**C** Angaben zu einer vorübergehenden Schließung, Wiedereröffnung oder gewerberechtlichen Abmeldung des Betriebes **2**
 Bitte teilen Sie uns auch vorübergehende Schließungen mit, damit Sie für diesen Zeitraum keinen leeren Fragebogen senden müssen.

**1** Der Betrieb wird vorübergehend geschlossen am ..... 08       , dieses Berichtsmonats  
Tag

**2** Der Betrieb wird voraussichtlich wieder eröffnet am ..... 09          2     0    
Tag Monat Jahr

**3** Der Betrieb wurde **gewerberechtlich** endgültig abgemeldet am ..... **3** 10       , dieses Berichtsmonats  
Tag

 Senden Sie uns bitte in diesem Fall die Gewerbeabmeldung zu.

Bitte aktualisieren Sie Ihre Anschrift, falls erforderlich.

Name und Anschrift

Bitte zurücksenden an

Statistisches Landesamt Sachsen-Anhalt  
Dezernat 35  
Postfach 20 11 56  
06012 Halle (Saale)

**Bemerkungen**

Zur Vermeidung von Rückfragen unsererseits können Sie hier auf besondere Ereignisse und Umstände hinweisen, die Einfluss auf Ihre Angaben haben.

Identnummer

FÜR IHRE UNTERLAGEN

D Beherbergungsleistung im Berichtsmonat **4**

**i** Geben Sie in der folgenden Länderliste bitte jeweils die Ankünfte und Übernachtungen der privat oder geschäftlich anreisenden Gäste (ohne Tagesgäste und Flüchtlinge) an.

Wohnsitz der Gäste <b>5</b> (nicht Staatsangehörigkeit)	Anzahl der Ankünfte	Anzahl der Übernachtungen
Deutschland .....	13	
<b>Europa</b>		
Belgien .....	21	
Bulgarien .....	47	
Dänemark .....	22	
Estland .....	15	
Finnland .....	23	
Frankreich .....	24	
Griechenland .....	25	
Großbritannien/ Nordirland .....	26	
Irland, Republik .....	27	
Island .....	28	
Italien .....	29	
Kroatien .....	20	
Lettland .....	16	
Litauen .....	17	
Luxemburg .....	30	
Malta .....	18	
Niederlande .....	31	
Norwegen .....	32	
Österreich .....	33	
Polen .....	34	
Portugal .....	35	
Rumänien .....	48	
Russland .....	36	
Schweden .....	37	
Schweiz .....	<b>6</b> 38	
Slowakische Republik ...	19	
Slowenien .....	46	
Spanien .....	39	

Wohnsitz der Gäste <b>5</b> (nicht Staatsangehörigkeit)	Anzahl der Ankünfte	Anzahl der Übernachtungen
Tschech. Republik .....	40	
Türkei .....	41	
Ukraine .....	44	
Ungarn .....	42	
Zypern .....	45	
Sonstiges Europa .... <b>7</b>	43	
<b>Afrika</b>		
Rep. Südafrika .....	50	
Sonstiges Afrika .... <b>8</b>	55	
<b>Amerika</b>		
Kanada .....	70	
USA .....	71	
Mittelamerika/Karibik <b>9</b>	72	
Brasilien .....	73	
Sonst. Südamerika ... <b>10</b>	74	
Sonst. Nordamerika .. <b>11</b>	76	
<b>Asien</b>		
Arabische Golfstaaten .....	<b>12</b> 60	
China, Volksrepublik/ Hongkong .....	61	
Indien .....	69	
Israel .....	62	
Japan .....	63	
Südkorea .....	64	
Taiwan .....	65	
Sonstiges Asien .....	<b>13</b> 66	
<b>Australien, Ozeanien</b>		
Australien .....	75	
Neuseeland, Ozeanien .....	<b>14</b> 79	
Ohne Angabe .....	90	
<b>Insgesamt</b> .....	99	

## Monatserhebung im Tourismus

– Camping –

Unterrichtung nach § 17 Bundesstatistikgesetz (BStatG)<sup>1</sup> und nach der Datenschutz-Grundverordnung (EU) 2016/679 (DS-GVO)<sup>2</sup>

### Zweck, Art und Umfang der Erhebung

Die Monatserhebung im Tourismus wird bei allen Betrieben oder Betriebsteilen durchgeführt, die nach Einrichtung oder Zweckbestimmung dazu dienen, mindestens zehn Gäste gleichzeitig vorübergehend zu beherbergen. Das Merkmal „Zahl der Gästezimmer“ wird zusätzlich einmal jährlich erhoben. Die Ergebnisse der Monatserhebung im Tourismus dienen als Grundlage für tourismuspolitische Entscheidungen, für infrastrukturelle Planungen sowie für Maßnahmen der Tourismuswerbung und der Marktforschung.

Nach der Definition der Welttourismus-Organisation umfasst der Tourismus „die Aktivitäten von Personen, die an Orte außerhalb ihrer gewohnten Umgebung reisen und sich dort zu Freizeit-, Geschäfts- oder bestimmten anderen Zwecken nicht länger als ein Jahr ohne Unterbrechung aufhalten“.

Mit den Ergebnissen der Monatserhebung im Tourismus werden auch die aus der europäischen Tourismusstatistik-Verordnung resultierenden Datenlieferungsverpflichtungen erfüllt.

### Rechtsgrundlagen, Auskunftspflicht

Rechtsgrundlagen sind die Verordnung (EU) Nr. 692/2011 über die europäische Tourismusstatistik sowie das Beherbergungstatistikgesetz (BeherbStatG) in Verbindung mit dem BStatG.

Erhoben werden die Angaben zu § 4 BeherbStatG.

Die Auskunftspflicht ergibt sich aus § 6 Absatz 1 Satz 1 BeherbStatG in Verbindung mit § 15 BStatG. Nach § 6 Absatz 1 Satz 2 BeherbStatG sind die Inhaberin, der Inhaber, die Leiterin oder der Leiter des Beherbergungsbetriebes auskunftspflichtig.

Nach § 11a Absatz 2 BStatG sind alle Unternehmen und Betriebe verpflichtet, ihre Meldungen auf elektronischem Weg an die statistischen Ämter zu übermitteln. Hierzu sind die von den statistischen Ämtern zur Verfügung gestellten Online-Verfahren zu nutzen. Im begründeten Einzelfall kann eine zeitlich befristete Ausnahme von der Online-Meldung vereinbart werden. Dies ist auf formlosen Antrag möglich. Die Pflicht, die erforderlichen Auskünfte zu erteilen, bleibt jedoch weiterhin bestehen.

Nach § 6 Absatz 3 BeherbStatG besteht für Unternehmen deren Inhaberinnen/Inhaber Existenzgründerinnen/Existenzgründer sind, im Kalenderjahr der Betriebseröffnung keine Auskunftspflicht. In den beiden folgenden Kalenderjahren besteht dann keine Auskunftspflicht, wenn das Unternehmen im jeweils letzten abgeschlossenen Geschäftsjahr Umsätze in Höhe von weniger als 800 000 Euro erwirtschaftet hat. Gesellschaften können sich auf die Befreiung von der Auskunftspflicht berufen, wenn alle an der Gesellschaft Beteiligten Existenzgründerinnen/Existenzgründer sind. Existenzgründerinnen/Existenzgründer sind natürliche Personen, die eine gewerbliche oder freiberufliche Tätigkeit in Form einer Neugründung, einer Übernahme oder einer tätigen Beteiligung aus abhängiger Beschäftigung oder aus der Nichtbeschäftigung heraus aufnehmen, § 6 Absatz 4 BeherbStatG. Existenzgründerinnen/Existenzgründer, die von ihrem Recht, keine Auskunft zu erteilen, Gebrauch machen wollen, haben das Vorliegen der vorgenannten Voraussetzungen nachzuweisen. Es steht ihnen jedoch frei, die Auskünfte zu erteilen.

Erteilen Auskunftspflichtige keine, keine vollständige, keine richtige oder nicht rechtzeitig Auskunft, können sie zur Erteilung der Auskunft mit einem Zwangsgeld angehalten werden.

<sup>1</sup> Den Wortlaut der nationalen Rechtsvorschriften in der jeweils geltenden Fassung finden Sie unter <https://www.gesetze-im-internet.de/>.

<sup>2</sup> Die Rechtsakte der EU in der jeweils geltenden Fassung und in deutscher Sprache finden Sie auf der Internetseite des Amtes für Veröffentlichungen der Europäischen Union unter <https://eur-lex.europa.eu/>.

Darüber hinaus handelt gem. § 23 BStatG ordnungswidrig, wer

- vorsätzlich oder fahrlässig entgegen § 15 Absatz 1 Satz 2, Absatz 2 und 5 Satz 1 BStatG eine Auskunft nicht, nicht rechtzeitig, nicht vollständig oder nicht wahrheitsgemäß erteilt,
- entgegen § 15 Absatz 3 BStatG eine Antwort nicht in der vorgeschriebenen Form erteilt oder
- entgegen § 11a Absatz 2 Satz 1 BStatG ein dort genanntes Verfahren nicht nutzt.

Die Ordnungswidrigkeit kann mit einer Geldbuße bis zu fünftausend Euro geahndet werden.

Nach § 15 Absatz 7 BStatG hat eine Anfechtungsklage gegen die Aufforderung zur Auskunftserteilung keine aufschiebende Wirkung.

## Geheimhaltung

Die erhobenen Einzelangaben werden nach § 16 BStatG grundsätzlich geheim gehalten. Nur in ausdrücklich gesetzlich geregelten Ausnahmefällen oder wenn die Auskunftgebenden eingewilligt haben, dürfen Einzelangaben übermittelt werden.

Eine Übermittlung von Einzelangaben ist grundsätzlich zulässig an:

- öffentliche Stellen und Institutionen innerhalb des statistischen Verbunds, die mit der Durchführung einer Bundes- oder europäischen Statistik betraut sind (z.B. die Statistischen Ämter der Länder, die Bundesbank, das Statistische Amt der Europäischen Union [Eurostat]),
- Dienstleister, zu denen ein Auftragsverhältnis besteht (z. B. ITZBund, Rechenzentren der Länder).

Nach § 7 BeherbStatG dürfen an die obersten Bundes- und Landesbehörden für die Verwendung gegenüber den gesetzgebenden Körperschaften und für Zwecke der Planung, jedoch nicht für die Regelung von Einzelfällen, vom Statistischen Bundesamt und den statistischen Ämtern der Länder Tabellen mit statistischen Ergebnissen übermittelt werden, auch soweit Tabellenfelder nur einen einzigen Fall ausweisen.

Nach § 16 Absatz 6 BStatG ist es zulässig, den Hochschulen oder sonstigen Einrichtungen mit der Aufgabe unabhängiger wissenschaftlicher Forschung für die Durchführung wissenschaftlicher Vorhaben

1. Einzelangaben zu übermitteln, wenn die Einzelangaben so anonymisiert sind, dass sie nur mit einem unverhältnismäßig großen Aufwand an Zeit, Kosten und Arbeitskraft den Befragten oder Betroffenen zugeordnet werden können (faktisch anonymisierte Einzelangaben),
2. innerhalb speziell abgesicherter Bereiche des Statistischen Bundesamtes und der statistischen Ämter der Länder Zugang zu Einzelangaben ohne Name und Anschrift (formal anonymisierte Einzelangaben) zu gewähren, wenn wirksame Vorkehrungen zur Wahrung der Geheimhaltung getroffen werden.

Nach Artikel 7 Absatz 1 der Verordnung (EU) Nr. 557/2013 über den Zugang zu vertraulichen Daten für wissenschaftliche Zwecke darf Eurostat in seinen Räumen oder in den Räumen einer von Eurostat anerkannten Zugangseinrichtung für wissenschaftliche Zwecke Einzelangaben ohne Name und Anschrift zugänglich machen. Nach Artikel 7 Absatz 2 der Verordnung darf Eurostat darüber hinaus Einzelangaben für wissenschaftliche Zwecke weitergeben, wenn diese so verändert wurden, dass die Gefahr einer Identifizierung der statistischen Einheit auf ein angemessenes Maß verringert wurde. Der Zugang nach Absatz 2 kann gewährt werden, sofern in der den Zugang beantragenden Forschungseinrichtung geeignete Sicherheitsmaßnahmen getroffen wurden.

Die Pflicht zur Geheimhaltung besteht auch für Personen, die Einzelangaben erhalten.

### **Hilfsmerkmale, Identnummer, Löschung, Statistikregister**

Name und Anschrift des Beherbergungsbetriebes sowie Name und Telefonnummer oder E-Mail-Adresse der für Rückfragen zur Verfügung stehenden Person sind Hilfsmerkmale, die lediglich der technischen Durchführung der Erhebung dienen. Angaben zu den Erhebungsmerkmalen werden solange verarbeitet und gespeichert, wie dies zur Erfüllung der gesetzlichen Verpflichtungen erforderlich ist.

Name und Anschrift des Betriebes sowie die Identnummer werden im Unternehmensregister für statistische Zwecke (Statistikregister) gespeichert (§ 13 Absatz 1 BStatG in Verbindung mit § 1 Absatz 1 Statistikregistergesetz). Die verwendete Identnummer dient der Unterscheidung der in die Erhebung einbezogenen Betriebe sowie der rationellen Aufbereitung und besteht aus einer frei vergebenen laufenden Nummer. Die Identnummer darf in den Datensätzen mit den Angaben zu den Erhebungsmerkmalen bis zu 30 Jahre aufbewahrt werden. Danach wird sie gelöscht.

### **Rechte der Betroffenen, Kontaktdaten der Datenschutzbeauftragten, Recht auf Beschwerde**

Die Auskunftgebenden, deren personenbezogene Angaben verarbeitet werden, können

- eine Auskunft nach Artikel 15 DS-GVO,
- die Berichtigung nach Artikel 16 DS-GVO,
- die Löschung nach Artikel 17 DS-GVO sowie
- die Einschränkung der Verarbeitung nach Artikel 18 DS-GVO

der jeweils sie betreffenden personenbezogenen Angaben beantragen oder der Verarbeitung ihrer personenbezogenen Angaben nach Artikel 21 DS-GVO widersprechen.

Sollte von den oben genannten Rechten Gebrauch gemacht werden, prüft die zuständige öffentliche Stelle, ob die gesetzlichen Voraussetzungen hierfür erfüllt sind. Die antragstellende Person wird gegebenenfalls aufgefordert, ihre Identität nachzuweisen, bevor weitere Maßnahmen ergriffen werden.

Fragen und Beschwerden über die Einhaltung datenschutzrechtlicher Bestimmungen können jederzeit an die behördlichen Datenschutzbeauftragten der Statistischen Ämter des Bundes und der Länder oder an die jeweils zuständigen Datenschutzaufsichtsbehörden gerichtet werden. Deren Kontaktdaten finden Sie unter <https://www.statistikportal.de/de/datenschutz>

## Monatserhebung im Tourismus

– Camping –

### Erläuterungen zum Fragebogen

#### 1 Zahl der tatsächlich angebotenen Stellplätze

Bitte geben Sie hier die Gesamtzahl der Stellplätze an, die am letzten Öffnungstag des Berichtsmonats für Urlaubscamping zur Verfügung standen. Als Stellplatz gilt die abgegrenzte Fläche, die für das Aufstellen eines mitgebrachten Wohnwagens, Zelt oder ähnlichem gegebenenfalls einschließlich des gästeeigenen Kraftfahrzeuges bestimmt ist. Dabei werden Stellplätze unterschiedlicher Größen oder Ausstattung in gleicher Weise berücksichtigt.

Urlaubscamping liegt vor, wenn die Campingplatzbenutzung für einzelne Tage oder Wochen vereinbart worden ist. Dabei wird im allgemeinen kein pauschales Entgelt, sondern eine nach Dauer der Belegung und Personenzahl gestaffelte Gebühr berechnet.

Nicht einzubeziehen sind diejenigen Stellplätze, die für das Dauercamping bestimmt sind. Bei variabler Aufteilung der Belegungsfläche auf Dauer- und Urlaubscamping sind die Verhältnisse am Stichtag, dem letzten Öffnungstag des Berichtsmonats, entscheidend.

#### 2 Angaben zu einer vorübergehenden Schließung, Wiedereröffnung oder gewerberechtlichen Abmeldung des Betriebes

Zur Klärung der Berichtspflicht und zur Vermeidung von Rückfragen bitten wir Sie, uns Angaben über eine vorübergehende Schließung Ihres Betriebes, z. B. wegen Betriebsferien oder saisonbedingter Betriebsruhe, zu machen. Bitte geben Sie hier auch das Datum der beabsichtigten Wiedereröffnung an. Dies hat den Zweck, dass Sie in der Zwischenzeit nicht monatlich Fehlanzeige melden müssen.

#### 3 Abmeldung

Falls der Betrieb gewerberechtlich ganz abgemeldet worden ist, bitten wir um die Übermittlung einer behördlichen Bestätigung, z. B. in Form der Gewerbeabmeldung an eine der angegebenen Kontaktmöglichkeiten.

#### 4 Beherbergungsleistung im Berichtsmonat: Anzahl der Ankünfte und Übernachtungen

Bitte tragen Sie in der Spalte „Ankünfte“ die Zahl der im Berichtsmonat angekommenen Gäste ein. Die aus dem Vormonat noch anwesenden Gäste werden hier nicht berücksichtigt. Tagesgäste werden nicht erfasst.

In der Spalte „Übernachtungen“ tragen Sie bitte alle Übernachtungen ein, sowohl die der im Berichtsmonat angekommenen als auch der aus dem Vormonat noch anwesenden Gäste.

**Beispiel:** Familie Mustermann aus Wiesbaden kommt mit 3 Personen am 25. Juli an und reist am 6. August wieder ab. Dann sind folgende Zahlen einzutragen:

- Berichtsmonat Juli:  
Zeile Deutschland  
3 Ankünfte und 21 Übernachtungen  
(3 Gäste mit je 7 Übernachtungen)
- Berichtsmonat August:  
Zeile Deutschland  
0 Ankünfte und 15 Übernachtungen  
(3 Gäste mit je 5 Übernachtungen)

Sofern im Berichtsmonat keine Ankünfte und Übernachtungen zu verzeichnen waren, ist die Abgabe einer Fehlanzeige erforderlich.

#### 5 Wohnsitz der Gäste

Entscheidend ist der ständige Wohnsitz oder ständige Aufenthaltsort der Gäste, unabhängig von deren Staatsangehörigkeit.

#### 6 Einschließlich Liechtenstein

7 Albanien, Andorra, Bosnien und Herzegowina, Guernsey, Isle of Man, Jersey, Kosovo, Mazedonien, Moldawien, Monaco, Montenegro, San Marino, Serbien, Spitzbergen, Vatikanstadt, Weißrussland

8 Ägypten, Algerien, Angola, Äquatorialguinea, Äthiopien, Benin, Botswana, Burkina Faso, Burundi, Demokratische Republik Kongo, Dschibuti, Elfenbeinküste, Eritrea, Gabun, Gambia, Ghana, Guinea, Guinea-Bissau, Kamerun, Kap Verde, Kenia, Komoren, Kongo, Lesotho, Liberia, Libyen, Madagaskar, Malawi, Mali, Marokko, Mauretanien, Mauritius, Mayotte, Mosambik, Namibia, Niger, Nigeria, Ruanda, Sambia, São Tomé und Príncipe, Senegal, Seychellen, Sierra Leone, Simbabwe, Somalia, Süd Sudan, Sudan, Swasiland, Tansania, Togo, Tschad, Tunesien, Uganda, Westsahara, Zentralafrikanische Republik

9 Anguilla, Antigua und Barbuda, Aruba, Bahamas, Barbados, Belize, Cayman Inseln, Costa Rica, Dominica, Dominikanische Republik, El Salvador, Grenada, Guatemala, Haiti, Honduras, Jamaika, Jungferninseln, Kuba, Mexiko, Montserrat, Nicaragua, Panama, Puerto Rico, Saint-Barthélemy, Saint Kitts und Nevis, Saint Lucia, Saint Martin, Saint Vincent und die Grenadinen, Trinidad und Tobago, Turks- und Caicosinseln

10 Argentinien, Bolivien, Chile, Ecuador, Falklandinseln, Guyana, Kolumbien, Paraguay, Peru, Suriname, Uruguay, Venezuela

11 Bermuda, Grönland, Saint Pierre und Miquelon

12 Bahrain, Irak, Katar, Kuwait, Oman, Saudi-Arabien, Vereinigte Arabische Emirate



- 13** Afghanistan, Armenien, Aserbaidshan, Bangladesch, Bhutan, Brunei, Georgien, Indonesien, Iran, Jemen, Jordanien, Kambodscha, Kasachstan, Kirgisistan, Laos, Libanon, Macau, Malaysia, Malediven, Mongolei, Myanmar, Nepal, Nordkorea, Osttimor, Pakistan, Palästina, Philippinen, Singapur, Sri Lanka, Syrien, Tadschikistan, Thailand, Turkmenistan, Usbekistan, Vietnam
- 14** Amerikanisch Samoa, Antarktis, Cookinseln, Fidschi, Französisch-Polynesien, Französische Süd- und Antarktisgebiete, Guam, Heard und McDonaldinseln, Kiribati, Kokosinseln, Marshallinseln, Mikronesien, Nauru, Neukaledonien, Neuseeland, Norfolkinsel, Niue, Nördliche Marianen, Palau, Papua-Neuguinea, Pitcairnsinseln, Salomonen, Samoa, Südgeorgien und die Südlichen Sandwichinseln, Tokelau, Tonga, Tuvalu, Vanuatu, Wallis und Futuna, Weihnachtsinsel

FÜR IHRE UNTERLAGEN

## Monatserhebung im Tourismus

– Sonstiges Beherbergungsgewerbe –

SOB

Rücksendung bitte bis  
zum 10. KT des Folgemonats

Statistisches Landesamt Sachsen-Anhalt  
Dezernat 35  
Merseburger Str. 2  
06110 Halle (Saale)

Statistisches Landesamt Sachsen-Anhalt Postfach 20 11 56 06012 Halle (Saale)

Ansprechpartner/-in für Rückfragen  
(freiwillige Angabe)

Name:

Telefon oder E-Mail:

Sie erreichen uns über  
Telefon: (0345) 2318-0

E-Mail:  
tourismus@statistik.mi.sachsen-anhalt.de

Vielen Dank für Ihre Mitarbeit.

Bitte beachten Sie bei der Beantwortung der Fragen die Erläuterungen zu **1** bis **14** in der separaten Unterlage.

Falls Anschrift oder Firmierung nicht mehr zutreffen, bitte auf Seite 2 korrigieren.

Identnummer  
(bei Rückfragen bitte angeben)

Identnummer

### Hinweis auf die Erhebungseinheit:

Die im Erhebungsteil des Fragebogens erfragten Angaben beziehen sich auf den einzelnen Beherbergungsbetrieb oder, falls die Beherbergung eine Nebentätigkeit des Betriebes ist, auf den mit dieser Nebentätigkeit befassten fachlichen Betriebsteil.

A Berichtsmonat und Berichtsjahr ..... 01   2     0    
Monat Jahr

### B Angebot an Gästebetten

**i** Flüchtlinge sind bei der Meldung nicht zu berücksichtigen.

1 Bitte nennen Sie die **Anzahl** der am letzten Öffnungstag des Berichtsmonats **tatsächlich angebotenen Betten**. ..... **1** 04                  

### C Angaben zu einer vorübergehenden Schließung, Wiedereröffnung oder gewerberechtlichen Abmeldung des Betriebes **2**

**i** Bitte teilen Sie uns auch vorübergehende Schließungen mit, damit Sie für diesen Zeitraum keinen leeren Fragebogen senden müssen.

1 Der Betrieb wird vorübergehend geschlossen am ..... 08   ., dieses Berichtsmonats  
Tag

2 Der Betrieb wird voraussichtlich wieder eröffnet am ..... 09   2     0    
Tag Monat Jahr

3 Der Betrieb wurde **gewerberechtlich** endgültig abgemeldet am ..... **3** 10   ., dieses Berichtsmonats  
Tag

Senden Sie uns bitte in diesem Fall die Gewerbeabmeldung zu.

Bitte aktualisieren Sie Ihre Anschrift, falls erforderlich.

Name und Anschrift

Bitte zurücksenden an

Statistisches Landesamt Sachsen-Anhalt  
Dezernat 35  
Postfach 20 11 56  
06012 Halle (Saale)

Bemerkungen

Zur Vermeidung von Rückfragen unsererseits können Sie hier auf besondere Ereignisse und Umstände hinweisen, die Einfluss auf Ihre Angaben haben.

Identnummer

FÜR IHRE UNTERLAGEN

## D Beherbergungsleistung im Berichtsmonat 4

**i** Geben Sie in der folgenden Länderliste bitte jeweils die Zahl der angekommenen Gäste (= Ankünfte der Gäste, die übernachtet haben – ohne Tagesgäste und Flüchtlinge) und die Zahl der Übernachtungen im Berichtsmonat an.

Wohnsitz der Gäste 5 (nicht Staatsangehörigkeit)	Anzahl der Ankünfte	Anzahl der Übernachtungen	Wohnsitz der Gäste 5 (nicht Staatsangehörigkeit)	Anzahl der Ankünfte	Anzahl der Übernachtungen
Deutschland ..... 13			Tschech. Republik ..... 40		
<b>Europa</b>			Türkei ..... 41		
Belgien ..... 21			Ukraine ..... 44		
Bulgarien ..... 47			Ungarn ..... 42		
Dänemark ..... 22			Zypern ..... 45		
Estland ..... 15			Sonstiges Europa .... 7 43		
Finnland ..... 23			<b>Afrika</b>		
Frankreich ..... 24			Rep. Südafrika ..... 50		
Griechenland ..... 25			Sonstiges Afrika ..... 8 55		
Großbritannien/ Nordirland ..... 26			<b>Amerika</b>		
Irland, Republik ..... 27			Kanada ..... 70		
Island ..... 28			USA ..... 71		
Italien ..... 29			Mittelamerika/Karibik 9 72		
Kroatien ..... 20			Brasilien ..... 73		
Lettland ..... 16			Sonst. Südamerika ... 10 74		
Litauen ..... 17			Sonst. Nordamerika .. 11 76		
Luxemburg ..... 30			<b>Asien</b>		
Malta ..... 18			Arabische Golfstaaten ..... 12 60		
Niederlande ..... 31			China, Volksrepublik Hongkong ..... 61		
Norwegen ..... 32			Indien ..... 69		
Österreich ..... 33			Israel ..... 62		
Polen ..... 34			Japan ..... 63		
Portugal ..... 35			Südkorea ..... 64		
Rumänien ..... 48			Taiwan ..... 65		
Russland ..... 36			Sonstiges Asien ..... 13 66		
Schweden ..... 37			<b>Australien, Ozeanien</b>		
Schweiz ..... 6 38			Australien ..... 75		
Slowakische Republik ... 19			Neuseeland, Ozeanien ..... 14 79		
Slowenien ..... 46			<b>Ohne Angabe</b> ..... 90		
Spanien ..... 39			<b>Insgesamt</b> ..... 99		

## Monatserhebung im Tourismus

– Sonstiges Beherbergungsgewerbe –

Unterrichtung nach § 17 Bundesstatistikgesetz (BStatG)<sup>1</sup> und nach der Datenschutz-Grundverordnung (EU) 2016/679 (DS-GVO)<sup>2</sup>

### Zweck, Art und Umfang der Erhebung

Die Monatserhebung im Tourismus wird bei allen Betrieben oder Betriebsteilen durchgeführt, die nach Einrichtung oder Zweckbestimmung dazu dienen, mindestens zehn Gäste gleichzeitig vorübergehend zu beherbergen. Das Merkmal „Zahl der Gästezimmer“ wird zusätzlich einmal jährlich erhoben. Die Ergebnisse der Monatserhebung im Tourismus dienen als Grundlage für tourismuspolitische Entscheidungen, für infrastrukturelle Planungen sowie für Maßnahmen der Tourismuswerbung und der Marktforschung.

Nach der Definition der Welttourismus-Organisation umfasst der Tourismus „die Aktivitäten von Personen, die an Orte außerhalb ihrer gewohnten Umgebung reisen und sich dort zu Freizeit-, Geschäfts- oder bestimmten anderen Zwecken nicht länger als ein Jahr ohne Unterbrechung aufhalten“.

Mit den Ergebnissen der Monatserhebung im Tourismus werden auch die aus der europäischen Tourismusstatistik-Verordnung resultierenden Datenlieferungsverpflichtungen erfüllt.

### Rechtsgrundlagen, Auskunftspflicht

Rechtsgrundlagen sind die Verordnung (EU) Nr. 692/2011 über die europäische Tourismusstatistik sowie das Beherbergungsgesetz (BeherbStatG) in Verbindung mit dem BStatG.

Erhoben werden die Angaben zu § 4 BeherbStatG.

Die Auskunftspflicht ergibt sich aus § 6 Absatz 1 Satz 1 BeherbStatG in Verbindung mit § 15 BStatG. Nach § 6 Absatz 1 Satz 2 BeherbStatG sind die Inhaberin, der Inhaber, die Leiterin oder der Leiter des Beherbergungsbetriebes auskunftspflichtig.

Nach § 11a Absatz 2 BStatG sind alle Unternehmen und Betriebe verpflichtet, ihre Meldungen auf elektronischem Weg an die statistischen Ämter zu übermitteln. Hierzu sind die von den statistischen Ämtern zur Verfügung gestellten Online-Verfahren zu nutzen. Im begründeten Einzelfall kann eine zeitlich befristete Ausnahme von der Online-Meldung vereinbart werden. Dies ist auf formlosen Antrag möglich. Die Pflicht, die erforderlichen Auskünfte zu erteilen, bleibt jedoch weiterhin bestehen.

Nach § 6 Absatz 3 BeherbStatG besteht für Unternehmen deren Inhaberinnen/Inhaber Existenzgründerinnen/Existenzgründer sind, im Kalenderjahr der Betriebseröffnung keine Auskunftspflicht. In den beiden folgenden Kalenderjahren besteht dann keine Auskunftspflicht, wenn das Unternehmen im jeweils letzten abgeschlossenen Geschäftsjahr Umsätze in Höhe von weniger als 800 000 Euro erwirtschaftet hat. Gesellschaften können sich auf die Befreiung von der Auskunftspflicht berufen, wenn alle an der Gesellschaft Beteiligten Existenzgründerinnen/Existenzgründer sind. Existenzgründerinnen/Existenzgründer sind natürliche Personen, die eine gewerbliche oder freiberufliche Tätigkeit in Form einer Neugründung, einer Übernahme oder einer tätigen Beteiligung aus abhängiger Beschäftigung oder aus der Nichtbeschäftigung heraus aufnehmen, § 6 Absatz 4 BeherbStatG. Existenzgründerinnen/Existenzgründer, die von ihrem Recht, keine Auskunft zu erteilen, Gebrauch machen wollen, haben das Vorliegen der vorgenannten Voraussetzungen nachzuweisen. Es steht ihnen jedoch frei, die Auskünfte zu erteilen.

Erteilen Auskunftspflichtige keine, keine vollständige, keine richtige oder nicht rechtzeitig Auskunft, können sie zur Erteilung der Auskunft mit einem Zwangsgeld angehalten werden.

<sup>1</sup> Den Wortlaut der nationalen Rechtsvorschriften in der jeweils geltenden Fassung finden Sie unter <https://www.gesetze-im-internet.de/>.

<sup>2</sup> Die Rechtsakte der EU in der jeweils geltenden Fassung und in deutscher Sprache finden Sie auf der Internetseite des Amtes für Veröffentlichungen der Europäischen Union unter <https://eur-lex.europa.eu/>.

Darüber hinaus handelt gem. § 23 BStatG ordnungswidrig, wer

- vorsätzlich oder fahrlässig entgegen § 15 Absatz 1 Satz 2, Absatz 2 und 5 Satz 1 BStatG eine Auskunft nicht, nicht rechtzeitig, nicht vollständig oder nicht wahrheitsgemäß erteilt,
- entgegen § 15 Absatz 3 BStatG eine Antwort nicht in der vorgeschriebenen Form erteilt oder
- entgegen § 11a Absatz 2 Satz 1 BStatG ein dort genanntes Verfahren nicht nutzt.

Die Ordnungswidrigkeit kann mit einer Geldbuße bis zu fünftausend Euro geahndet werden.

Nach § 15 Absatz 7 BStatG hat eine Anfechtungsklage gegen die Aufforderung zur Auskunftserteilung keine aufschiebende Wirkung.

## Geheimhaltung

Die erhobenen Einzelangaben werden nach § 16 BStatG grundsätzlich geheim gehalten. Nur in ausdrücklich gesetzlich geregelten Ausnahmefällen oder wenn die Auskunftgebenden eingewilligt haben, dürfen Einzelangaben übermittelt werden.

Eine Übermittlung von Einzelangaben ist grundsätzlich zulässig an:

- öffentliche Stellen und Institutionen innerhalb des statistischen Verbunds, die mit der Durchführung einer Bundes- oder europäischen Statistik betraut sind (z.B. die Statistischen Ämter der Länder, die Bundesbank, das Statistische Amt der Europäischen Union [Eurostat]),
- Dienstleister, zu denen ein Auftragsverhältnis besteht (z.B. ITZBund, Rechenzentren der Länder).

Nach § 7 BeherbStatG dürfen an die obersten Bundes- und Landesbehörden für die Verwendung gegenüber den gesetzgebenden Körperschaften und für Zwecke der Planung, jedoch nicht für die Regelung von Einzelfällen, vom Statistischen Bundesamt und den statistischen Ämtern der Länder Tabellen mit statistischen Ergebnissen übermittelt werden, auch soweit Tabellenfelder nur einen einzigen Fall ausweisen.

Nach § 16 Absatz 6 BStatG ist es zulässig, den Hochschulen oder sonstigen Einrichtungen mit der Aufgabe unabhängiger wissenschaftlicher Forschung für die Durchführung wissenschaftlicher Vorhaben

1. Einzelangaben zu übermitteln, wenn die Einzelangaben so anonymisiert sind, dass sie nur mit einem unverhältnismäßig großen Aufwand an Zeit, Kosten und Arbeitskraft den Befragten oder Betroffenen zugeordnet werden können (faktisch anonymisierte Einzelangaben),
2. innerhalb speziell abgesicherter Bereiche des Statistischen Bundesamtes und der statistischen Ämter der Länder Zugang zu Einzelangaben ohne Name und Anschrift (formal anonymisierte Einzelangaben) zu gewähren, wenn wirksame Vorkehrungen zur Wahrung der Geheimhaltung getroffen werden.

Nach Artikel 7 Absatz 1 der Verordnung (EU) Nr. 557/2013 über den Zugang zu vertraulichen Daten für wissenschaftliche Zwecke darf Eurostat in seinen Räumen oder in den Räumen einer von Eurostat anerkannten Zugangseinrichtung für wissenschaftliche Zwecke Einzelangaben ohne Name und Anschrift zugänglich machen. Nach Artikel 7 Absatz 2 der Verordnung darf Eurostat darüber hinaus Einzelangaben für wissenschaftliche Zwecke weitergeben, wenn diese so verändert wurden, dass die Gefahr einer Identifizierung der statistischen Einheit auf ein angemessenes Maß verringert wurde. Der Zugang nach Absatz 2 kann gewährt werden, sofern in der den Zugang beantragenden Forschungseinrichtung geeignete Sicherheitsmaßnahmen getroffen wurden.

Die Pflicht zur Geheimhaltung besteht auch für Personen, die Einzelangaben erhalten.

### **Hilfsmerkmale, Identnummer, Löschung, Statistikregister**

Name und Anschrift des Beherbergungsbetriebes sowie Name und Telefonnummer oder E-Mail-Adresse der für Rückfragen zur Verfügung stehenden Person sind Hilfsmerkmale, die lediglich der technischen Durchführung der Erhebung dienen. Angaben zu den Erhebungsmerkmalen werden solange verarbeitet und gespeichert, wie dies zur Erfüllung der gesetzlichen Verpflichtungen erforderlich ist.

Name und Anschrift des Betriebes sowie die Identnummer werden im Unternehmensregister für statistische Zwecke (Statistikregister) gespeichert (§ 13 Absatz 1 BStatG in Verbindung mit § 1 Absatz 1 Statistikregistergesetz). Die verwendete Identnummer dient der Unterscheidung der in die Erhebung einbezogenen Betriebe sowie der rationellen Aufbereitung und besteht aus einer frei vergebenen laufenden Nummer. Die Identnummer darf in den Datensätzen mit den Angaben zu den Erhebungsmerkmalen bis zu 30 Jahre aufbewahrt werden. Danach wird sie gelöscht.

### **Rechte der Betroffenen, Kontaktdaten der Datenschutzbeauftragten, Recht auf Beschwerde**

Die Auskunftgebenden, deren personenbezogene Angaben verarbeitet werden, können

- eine Auskunft nach Artikel 15 DS-GVO,
- die Berichtigung nach Artikel 16 DS-GVO,
- die Löschung nach Artikel 17 DS-GVO sowie
- die Einschränkung der Verarbeitung nach Artikel 18 DS-GVO

der jeweils sie betreffenden personenbezogenen Angaben beantragen oder der Verarbeitung ihrer personenbezogenen Angaben nach Artikel 21 DS-GVO widersprechen.

Sollte von den oben genannten Rechten Gebrauch gemacht werden, prüft die zuständige öffentliche Stelle, ob die gesetzlichen Voraussetzungen hierfür erfüllt sind. Die antragstellende Person wird gegebenenfalls aufgefordert, ihre Identität nachzuweisen, bevor weitere Maßnahmen ergriffen werden.

Fragen und Beschwerden über die Einhaltung datenschutzrechtlicher Bestimmungen können jederzeit an die behördlichen Datenschutzbeauftragten der Statistischen Ämter des Bundes und der Länder oder an die jeweils zuständigen Datenschutzaufsichtsbehörden gerichtet werden. Deren Kontaktdaten finden Sie unter

<https://www.statistikportal.de/de/datenschutz>

**Monatserhebung im Tourismus**

– Sonstiges Beherbergungsgewerbe –

## Erläuterungen zum Fragebogen

**1 Zahl der tatsächlich angebotenen Betten**

Bitte geben Sie hier die Gesamtzahl der Betten an, die am letzten Öffnungstag des Berichtsmonats zur Beherbergung von Gästen zur Verfügung standen. Die Anzahl der Betten entspricht dabei der Anzahl der Personen, die bei Normalbelegung gleichzeitig hätten übernachten können. Doppelbetten zählen dabei als zwei Schlafgelegenheiten. Klappbetten, Schlafcouchen und -sofas, die regulär als Schlafgelegenheit angeboten werden, gehören auch dazu.

Nicht zu berücksichtigen sind behelfsmäßige Schlafgelegenheiten (z. B. Zustellbetten, Kinderbetten), bei deren Benutzung lediglich ein Aufschlag zum Übernachtungspreis berechnet wird.

**2 Angaben zu einer vorübergehenden Schließung, Wiedereröffnung oder gewerberechtlichen Abmeldung des Betriebes**

Zur Klärung der Berichtspflicht und zur Vermeidung von Rückfragen bitten wir Sie, uns Angaben über eine vorübergehende Schließung Ihres Betriebes, z. B. wegen Betriebsferien oder saisonbedingter Betriebsruhe, zu machen. Bitte geben Sie hier auch das Datum der beabsichtigten Wiedereröffnung an. Dies hat den Zweck, dass Sie in der Zwischenzeit nicht monatlich Fehlanzeige melden müssen.

**3 Abmeldung**

Falls der Betrieb gewerberechtlich ganz abgemeldet worden ist, bitten wir um die Übermittlung einer behördlichen Bestätigung, z. B. in Form der Gewerbeabmeldung an eine der angegebenen Kontaktmöglichkeiten.

**4 Beherbergungsleistung im Berichtsmonat: Anzahl der Ankünfte und Übernachtungen**

Bitte tragen Sie in der Spalte „Ankünfte“ die Zahl der im Berichtsmonat angekommenen Gäste ein. Die aus dem Vormonat noch anwesenden Gäste werden hier nicht berücksichtigt. Tagesgäste werden nicht erfasst.

In der Spalte „Übernachtungen“ tragen Sie bitte alle Übernachtungen ein, sowohl die der im Berichtsmonat angekommenen als auch der aus dem Vormonat noch anwesenden Gäste.

**Beispiel:** Familie Mustermann aus Wiesbaden kommt mit 3 Personen am 25. Juli an und reist am 6. August wieder ab. Dann sind folgende Zahlen einzutragen:

- Berichtsmonat Juli:  
Zeile Deutschland  
3 Ankünfte und 21 Übernachtungen  
(3 Gäste mit je 7 Übernachtungen)
- Berichtsmonat August:  
Zeile Deutschland  
0 Ankünfte und 15 Übernachtungen  
(3 Gäste mit je 5 Übernachtungen)

Sofern im Berichtsmonat keine Ankünfte und Übernachtungen zu verzeichnen waren, ist die Abgabe einer Fehlanzeige erforderlich.

**5 Wohnsitz der Gäste**

Entscheidend ist der ständige Wohnsitz oder ständige Aufenthaltsort der Gäste, unabhängig von deren Staatsangehörigkeit.

**6 Einschließlich Liechtenstein****7 Albanien, Andorra, Bosnien und Herzegowina, Guernsey, Isle of Man, Jersey, Kosovo, Mazedonien, Moldawien, Monaco, Montenegro, San Marino, Serbien, Spitzbergen, Vatikanstadt, Weißrussland****8 Ägypten, Algerien, Angola, Äquatorialguinea, Äthiopien, Benin, Botswana, Burkina Faso, Burundi, Demokratische Republik Kongo, Dschibuti, Elfenbeinküste, Eritrea, Gabun, Gambia, Ghana, Guinea, Guinea-Bissau, Kamerun, Kap Verde, Kenia, Komoren, Kongo, Lesotho, Liberia, Libyen, Madagaskar, Malawi, Mali, Marokko, Mauretanien, Mauritius, Mayotte, Mosambik, Namibia, Niger, Nigeria, Ruanda, Sambia, São Tomé und Príncipe, Senegal, Seychellen, Sierra Leone, Simbabwe, Somalia, Süd Sudan, Sudan, Swasiland, Tansania, Togo, Tschad, Tunesien, Uganda, Westsahara, Zentralafrikanische Republik****9 Anguilla, Antigua und Barbuda, Aruba, Bahamas, Barbados, Belize, Cayman Inseln, Costa Rica, Dominica, Dominikanische Republik, El Salvador, Grenada, Guatemala, Haiti, Honduras, Jamaika, Jungferninseln, Kuba, Mexiko, Montserrat, Nicaragua, Panama, Puerto Rico, Saint-Barthélemy, Saint Kitts und Nevis, Saint Lucia, Saint Martin, Saint Vincent und die Grenadinen, Trinidad und Tobago, Turks- und Caicosinseln****10 Argentinien, Bolivien, Chile, Ecuador, Falklandinseln, Guyana, Kolumbien, Paraguay, Peru, Suriname, Uruguay, Venezuela****11 Bermuda, Grönland, Saint Pierre und Miquelon****12 Bahrain, Irak, Katar, Kuwait, Oman, Saudi-Arabien, Vereinigte Arabische Emirate**



- 13** Afghanistan, Armenien, Aserbaidshan, Bangladesch, Bhutan, Brunei, Georgien, Indonesien, Iran, Jemen, Jordanien, Kambodscha, Kasachstan, Kirgisistan, Laos, Libanon, Macau, Malaysia, Malediven, Mongolei, Myanmar, Nepal, Nordkorea, Osttimor, Pakistan, Palästina, Philippinen, Singapur, Sri Lanka, Syrien, Tadschikistan, Thailand, Turkmenistan, Usbekistan, Vietnam
- 14** Amerikanisch Samoa, Antarktis, Cookinseln, Fidschi, Französisch-Polynesien, Französische Süd- und Antarktisgebiete, Guam, Heard und McDonaldinseln, Kiribati, Kokosinseln, Marshallinseln, Mikronesien, Nauru, Neukaledonien, Neuseeland, Norfolkinsel, Niue, Nördliche Marianen, Palau, Papua-Neuguinea, Pitcairnsinseln, Salomonen, Samoa, Südgeorgien und die Südlichen Sandwichinseln, Tokelau, Tonga, Tuvalu, Vanuatu, Wallis und Futuna, Weihnachtsinsel

FÜR IHRE UNTERLAGEN

**Monatserhebung im Tourismus**

– Hotellerie –

**HOT**Rücksendung bitte bis  
zum 10. KT des FolgemonatsStatistisches Landesamt Sachsen-Anhalt  
Dezernat 35  
Merseburger Str. 2  
06110 Halle (Saale)

Statistisches Landesamt Sachsen-Anhalt Postfach 20 11 56 06012 Halle (Saale)

Ansprechpartner/-in für Rückfragen  
(freiwillige Angabe)

Name:

Telefon oder E-Mail:

Sie erreichen uns über  
Telefon: (0345) 2318-0E-Mail:  
tourismus@statistik.mi.sachsen-anhalt.de

Vielen Dank für Ihre Mitarbeit.

Bitte beachten Sie bei der Beantwortung der Fragen die Erläuterungen zu  
**1** bis **18** in der separaten Unterlage.

Falls Anschrift oder Firmierung nicht mehr zutreffen, bitte auf Seite 2 korrigieren.

Identnummer  
(bei Rückfragen bitte angeben)

Identnummer

**Hinweis auf die Erhebungseinheit:**

Die im Erhebungsteil des Fragebogens erfragten Angaben beziehen sich auf den einzelnen Beherbergungsbetrieb oder, falls die Beherbergung eine Nebentätigkeit des Betriebes ist, auf den mit dieser Nebentätigkeit befassten fachlichen Betriebsteil.

A Berichtsmonat und Berichtsjahr ..... 01   2     0    
Monat Jahr

B Angebot an Gästebetten und Gästezimmern

**i** Flüchtlinge sind bei der Meldung nicht zu berücksichtigen.1 Bitte nennen Sie die **Anzahl** der am letzten  
Öffnungstag des Berichtsmonats **tatsächlich**  
**angebotenen Betten**. ..... **1** 04       2 Diese Frage ist **nur für den Berichtsmonat Juli**  
**auszufüllen**: Bitte nennen Sie die Anzahl der am  
31. Juli **tatsächlich angebotenen Gästezimmer**. ..... **2** 05       

C Gästezimmerauslastung

**i** Diese Fragen sind **nur auszufüllen**, wenn Sie  
**mindestens 25 Gästezimmer** angeboten haben.  
Entscheidend ist dabei der Stand im letzten  
verfügbaren Juli.Bitte beachten Sie: Zimmer, die Flüchtlingen angeboten  
werden oder von diesen belegt sind, dürfen Sie nicht  
bei Ihren Angaben zur Gästezimmerauslastung  
berücksichtigen.1 Bitte nennen Sie die Anzahl der **angebotenen**  
**Gästezimmertage** im Berichtsmonat. .... **3** 02       2 Bitte nennen Sie die Anzahl der **belegten**  
**Gästezimmertage** (Roomnights) im Berichtsmonat. .... **4** 03       3 Liegen Ihnen Angaben zu C1 und C2 nicht vor, geben  
Sie bitte hilfsweise die **Auslastung der Gästezimmer** im  
Berichtsmonat **in vollen Prozent** an (gegebenenfalls eine  
sorgfältige Schätzung). .... **5** 06

Bitte aktualisieren Sie Ihre Anschrift, falls erforderlich.

Name und Anschrift

Bitte zurücksenden an

Statistisches Landesamt Sachsen-Anhalt  
Dezernat 35  
Postfach 20 11 56  
06012 Halle (Saale)

#### Bemerkungen

Zur Vermeidung von Rückfragen unsererseits können Sie hier auf besondere Ereignisse und Umstände hinweisen, die Einfluss auf Ihre Angaben haben.

Identnummer

#### D Angaben zu einer vorübergehenden Schließung, Wiedereröffnung oder gewerberechtlichen Abmeldung des Betriebes **6**

**i** Bitte teilen Sie uns auch vorübergehende Schließungen mit, damit Sie für diesen Zeitraum keinen leeren Fragebogen senden müssen.

- 1 Der Betrieb wird vorübergehend geschlossen am ..... 08 ..... , dieses Berichtsmonats  
Tag
- 2 Der Betrieb wird voraussichtlich wieder eröffnet am ..... 09 ..... 2 0 .....  
Tag Monat Jahr
- 3 Der Betrieb wurde **gewerberechtlich** endgültig abgemeldet am ..... **7** 10 ..... , dieses Berichtsmonats  
Tag

Senden Sie uns bitte in diesem Fall die Gewerbeabmeldung zu.

## E Beherbergungsleistung im Berichtsmonat 8

**i** Geben Sie in der folgenden Länderliste bitte jeweils die Ankünfte und Übernachtungen der privat oder geschäftlich anreisenden Gäste (ohne Tagesgäste und Flüchtlinge) an.

Wohnsitz der Gäste <span style="float: right;">9</span> <small>(nicht Staatsangehörigkeit)</small>	Anzahl der Ankünfte	Anzahl der Übernachtungen	Wohnsitz der Gäste <span style="float: right;">9</span> <small>(nicht Staatsangehörigkeit)</small>	Anzahl der Ankünfte	Anzahl der Übernachtungen
Deutschland ..... 13			Tschech. Republik ..... 40		
<b>Europa</b>			Türkei ..... 41		
Belgien ..... 21			Ukraine ..... 44		
Bulgarien ..... 47			Ungarn ..... 42		
Dänemark ..... 22			Zypern ..... 45		
Estland ..... 15			Sonstiges Europa ..... <b>11</b> 43		
Finnland ..... 23			<b>Afrika</b>		
Frankreich ..... 24			Rep. Südafrika ..... 50		
Griechenland ..... 25			Sonstiges Afrika ..... <b>12</b> 55		
Großbritannien/ Nordirland ..... 26			<b>Amerika</b>		
Irland, Republik ..... 27			Kanada ..... 70		
Island ..... 28			USA ..... 71		
Italien ..... 29			Mittelamerika/Karibik <b>13</b> 72		
Kroatien ..... 20			Brasilien ..... 73		
Lettland ..... 16			Sonst. Südamerika ... <b>14</b> 74		
Litauen ..... 17			Sonst. Nordamerika .. <b>15</b> 76		
Luxemburg ..... 30			<b>Asien</b>		
Malta ..... 18			Arabische Golfstaaten ..... <b>16</b> 60		
Niederlande ..... 31			China, Volksrepublik/ Hongkong ..... 61		
Norwegen ..... 32			Indien ..... 69		
Österreich ..... 33			Israel ..... 62		
Polen ..... 34			Japan ..... 63		
Portugal ..... 35			Südkorea ..... 64		
Rumänien ..... 48			Taiwan ..... 65		
Russland ..... 36			Sonstiges Asien ..... <b>17</b> 66		
Schweden ..... 37			<b>Australien, Ozeanien</b>		
Schweiz ..... <b>10</b> 38			Australien ..... 75		
Slowakische Republik ... 19			Neuseeland, Ozeanien ..... <b>18</b> 79		
Slowenien ..... 46			<b>Ohne Angabe</b> ..... 90		
Spanien ..... 39			<b>Insgesamt</b> ..... 99		

## Monatserhebung im Tourismus

– Hotellerie –

Unterrichtung nach § 17 Bundesstatistikgesetz (BStatG)<sup>1</sup> und nach der Datenschutz-Grundverordnung (EU) 2016/679 (DS-GVO)<sup>2</sup>

### Zweck, Art und Umfang der Erhebung

Die Monatserhebung im Tourismus wird bei allen Betrieben oder Betriebsteilen durchgeführt, die nach Einrichtung oder Zweckbestimmung dazu dienen, mindestens zehn Gäste gleichzeitig vorübergehend zu beherbergen. Das Merkmal „Zahl der Gästezimmer“ wird zusätzlich einmal jährlich erhoben. Die Ergebnisse der Monatserhebung im Tourismus dienen als Grundlage für tourismuspolitische Entscheidungen, für infrastrukturelle Planungen sowie für Maßnahmen der Tourismuswerbung und der Marktforschung.

Nach der Definition der Welttourismus-Organisation umfasst der Tourismus „die Aktivitäten von Personen, die an Orte außerhalb ihrer gewohnten Umgebung reisen und sich dort zu Freizeit-, Geschäfts- oder bestimmten anderen Zwecken nicht länger als ein Jahr ohne Unterbrechung aufhalten“.

Mit den Ergebnissen der Monatserhebung im Tourismus werden auch die aus der europäischen Tourismusstatistik-Verordnung resultierenden Datenlieferungsverpflichtungen erfüllt.

### Rechtsgrundlagen, Auskunftspflicht

Rechtsgrundlagen sind die Verordnung (EU) Nr. 692/2011 über die europäische Tourismusstatistik sowie das Beherbergungstatistikgesetz (BeherbStatG) in Verbindung mit dem BStatG.

Erhoben werden die Angaben zu § 4 BeherbStatG.

Die Auskunftspflicht ergibt sich aus § 6 Absatz 1 Satz 1 BeherbStatG in Verbindung mit § 15 BStatG. Nach § 6 Absatz 1 Satz 2 BeherbStatG sind die Inhaberin, der Inhaber, die Leiterin oder der Leiter des Beherbergungsbetriebes auskunftspflichtig.

Nach § 11a Absatz 2 BStatG sind alle Unternehmen und Betriebe verpflichtet, ihre Meldungen auf elektronischem Weg an die statistischen Ämter zu übermitteln. Hierzu sind die von den statistischen Ämtern zur Verfügung gestellten Online-Verfahren zu nutzen. Im begründeten Einzelfall kann eine zeitlich befristete Ausnahme von der Online-Meldung vereinbart werden. Dies ist auf formlosen Antrag möglich. Die Pflicht, die erforderlichen Auskünfte zu erteilen, bleibt jedoch weiterhin bestehen.

Nach § 6 Absatz 3 BeherbStatG besteht für Unternehmen deren Inhaberinnen/Inhaber Existenzgründerinnen/Existenzgründer sind, im Kalenderjahr der Betriebseröffnung keine Auskunftspflicht. In den beiden folgenden Kalenderjahren besteht dann keine Auskunftspflicht, wenn das Unternehmen im jeweils letzten abgeschlossenen Geschäftsjahr Umsätze in Höhe von weniger als 800 000 Euro erwirtschaftet hat. Gesellschaften können sich auf die Befreiung von der Auskunftspflicht berufen, wenn alle an der Gesellschaft Beteiligten Existenzgründerinnen/Existenzgründer sind. Existenzgründerinnen/Existenzgründer sind natürliche Personen, die eine gewerbliche oder freiberufliche Tätigkeit in Form einer Neugründung, einer Übernahme oder einer tätigen Beteiligung aus abhängiger Beschäftigung oder aus der Nichtbeschäftigung heraus aufnehmen, § 6 Absatz 4 BeherbStatG. Existenzgründerinnen/Existenzgründer, die von ihrem Recht, keine Auskunft zu erteilen, Gebrauch machen wollen, haben das Vorliegen der vorgenannten Voraussetzungen nachzuweisen. Es steht ihnen jedoch frei, die Auskünfte zu erteilen.

Erteilen Auskunftspflichtige keine, keine vollständige, keine richtige oder nicht rechtzeitig Auskunft, können sie zur Erteilung der Auskunft mit einem Zwangsgeld angehalten werden.

<sup>1</sup> Den Wortlaut der nationalen Rechtsvorschriften in der jeweils geltenden Fassung finden Sie unter <https://www.gesetze-im-internet.de/>.

<sup>2</sup> Die Rechtsakte der EU in der jeweils geltenden Fassung und in deutscher Sprache finden Sie auf der Internetseite des Amtes für Veröffentlichungen der Europäischen Union unter <https://eur-lex.europa.eu/>.

Darüber hinaus handelt gem. § 23 BStatG ordnungswidrig, wer

- vorsätzlich oder fahrlässig entgegen § 15 Absatz 1 Satz 2, Absatz 2 und 5 Satz 1 BStatG eine Auskunft nicht, nicht rechtzeitig, nicht vollständig oder nicht wahrheitsgemäß erteilt,
- entgegen § 15 Absatz 3 BStatG eine Antwort nicht in der vorgeschriebenen Form erteilt oder
- entgegen § 11a Absatz 2 Satz 1 BStatG ein dort genanntes Verfahren nicht nutzt.

Die Ordnungswidrigkeit kann mit einer Geldbuße bis zu fünftausend Euro geahndet werden.

Nach § 15 Absatz 7 BStatG hat eine Anfechtungsklage gegen die Aufforderung zur Auskunftserteilung keine aufschiebende Wirkung.

## Geheimhaltung

Die erhobenen Einzelangaben werden nach § 16 BStatG grundsätzlich geheim gehalten. Nur in ausdrücklich gesetzlich geregelten Ausnahmefällen oder wenn die Auskunftgebenden eingewilligt haben, dürfen Einzelangaben übermittelt werden.

Eine Übermittlung von Einzelangaben ist grundsätzlich zulässig an:

- öffentliche Stellen und Institutionen innerhalb des statistischen Verbunds, die mit der Durchführung einer Bundes- oder europäischen Statistik betraut sind (z.B. die Statistischen Ämter der Länder, die Bundesbank, das Statistische Amt der Europäischen Union [Eurostat]),
- Dienstleister, zu denen ein Auftragsverhältnis besteht (z. B. ITZBund, Rechenzentren der Länder).

Nach § 7 BeherbStatG dürfen an die obersten Bundes- und Landesbehörden für die Verwendung gegenüber den gesetzgebenden Körperschaften und für Zwecke der Planung, jedoch nicht für die Regelung von Einzelfällen, vom Statistischen Bundesamt und den statistischen Ämtern der Länder Tabellen mit statistischen Ergebnissen übermittelt werden, auch soweit Tabellenfelder nur einen einzigen Fall ausweisen.

Nach § 16 Absatz 6 BStatG ist es zulässig, den Hochschulen oder sonstigen Einrichtungen mit der Aufgabe unabhängiger wissenschaftlicher Forschung für die Durchführung wissenschaftlicher Vorhaben

1. Einzelangaben zu übermitteln, wenn die Einzelangaben so anonymisiert sind, dass sie nur mit einem unverhältnismäßig großen Aufwand an Zeit, Kosten und Arbeitskraft den Befragten oder Betroffenen zugeordnet werden können (faktisch anonymisierte Einzelangaben),
2. innerhalb speziell abgesicherter Bereiche des Statistischen Bundesamtes und der statistischen Ämter der Länder Zugang zu Einzelangaben ohne Name und Anschrift (formal anonymisierte Einzelangaben) zu gewähren, wenn wirksame Vorkehrungen zur Wahrung der Geheimhaltung getroffen werden.

Nach Artikel 7 Absatz 1 der Verordnung (EU) Nr. 557/2013 über den Zugang zu vertraulichen Daten für wissenschaftliche Zwecke darf Eurostat in seinen Räumen oder in den Räumen einer von Eurostat anerkannten Zugangseinrichtung für wissenschaftliche Zwecke Einzelangaben ohne Name und Anschrift zugänglich machen. Nach Artikel 7 Absatz 2 der Verordnung darf Eurostat darüber hinaus Einzelangaben für wissenschaftliche Zwecke weitergeben, wenn diese so verändert wurden, dass die Gefahr einer Identifizierung der statistischen Einheit auf ein angemessenes Maß verringert wurde. Der Zugang nach Absatz 2 kann gewährt werden, sofern in der den Zugang beantragenden Forschungseinrichtung geeignete Sicherheitsmaßnahmen getroffen wurden.

Die Pflicht zur Geheimhaltung besteht auch für Personen, die Einzelangaben erhalten.

### **Hilfsmerkmale, Identnummer, Löschung, Statistikregister**

Name und Anschrift des Beherbergungsbetriebes sowie Name und Telefonnummer oder E-Mail-Adresse der für Rückfragen zur Verfügung stehenden Person sind Hilfsmerkmale, die lediglich der technischen Durchführung der Erhebung dienen. Angaben zu den Erhebungsmerkmalen werden solange verarbeitet und gespeichert, wie dies zur Erfüllung der gesetzlichen Verpflichtungen erforderlich ist.

Name und Anschrift des Betriebes sowie die Identnummer werden im Unternehmensregister für statistische Zwecke (Statistikregister) gespeichert (§ 13 Absatz 1 BStatG in Verbindung mit § 1 Absatz 1 Statistikregistergesetz). Die verwendete Identnummer dient der Unterscheidung der in die Erhebung einbezogenen Betriebe sowie der rationellen Aufbereitung und besteht aus einer frei vergebenen laufenden Nummer. Die Identnummer darf in den Datensätzen mit den Angaben zu den Erhebungsmerkmalen bis zu 30 Jahre aufbewahrt werden. Danach wird sie gelöscht.

### **Rechte der Betroffenen, Kontaktdaten der Datenschutzbeauftragten, Recht auf Beschwerde**

Die Auskunftgebenden, deren personenbezogene Angaben verarbeitet werden, können

- eine Auskunft nach Artikel 15 DS-GVO,
- die Berichtigung nach Artikel 16 DS-GVO,
- die Löschung nach Artikel 17 DS-GVO sowie
- die Einschränkung der Verarbeitung nach Artikel 18 DS-GVO

der jeweils sie betreffenden personenbezogenen Angaben beantragen oder der Verarbeitung ihrer personenbezogenen Angaben nach Artikel 21 DS-GVO widersprechen.

Sollte von den oben genannten Rechten Gebrauch gemacht werden, prüft die zuständige öffentliche Stelle, ob die gesetzlichen Voraussetzungen hierfür erfüllt sind. Die antragstellende Person wird gegebenenfalls aufgefordert, ihre Identität nachzuweisen, bevor weitere Maßnahmen ergriffen werden.

Fragen und Beschwerden über die Einhaltung datenschutzrechtlicher Bestimmungen können jederzeit an die behördlichen Datenschutzbeauftragten der Statistischen Ämter des Bundes und der Länder oder an die jeweils zuständigen Datenschutzaufsichtsbehörden gerichtet werden. Deren Kontaktdaten finden Sie unter

<https://www.statistikportal.de/de/datenschutz>

## Monatserhebung im Tourismus

HOT

– Hotellerie –

### Erläuterungen zum Fragebogen

#### 1 Zahl der tatsächlich angebotenen Betten

Bitte geben Sie hier die Gesamtzahl der Betten an, die am letzten Öffnungstag des Berichtsmonats zur Beherbergung von Gästen zur Verfügung standen. Die Anzahl der Betten entspricht dabei der Anzahl der Personen, die bei Normalbelegung gleichzeitig hätten übernachten können. Doppelbetten zählen dabei als zwei Schlafgelegenheiten. Klappbetten, Schlafcouchen und -sofas, die regulär als Schlafgelegenheit angeboten werden, gehören auch dazu. Nicht zu berücksichtigen sind behelfsmäßige Schlafgelegenheiten (z. B. Zustellbetten, Kinderbetten), bei deren Benutzung lediglich ein Aufschlag zum Übernachtungspreis berechnet wird.

#### 2 Zahl der Gästezimmer am 31. Juli

Diese Frage ist nur für den Berichtsmonat Juli auszufüllen. Bitte geben Sie hier die Gesamtzahl der Zimmer an, die am 31. Juli zur Beherbergung von Gästen zur Verfügung standen. Als Gästezimmer gilt eine aus einem Raum oder einer Gruppe von Räumen bestehende Einheit, die eine unteilbare Mieteinheit in einem Beherbergungsbetrieb bildet. In diesem Sinne wird eine Ferienwohnung als eine Einheit (ein Gästezimmer) gezählt.

#### 3 Zahl der angebotenen Gästezimmertage

Bitte geben Sie hier das Produkt aus der Zahl der angebotenen Zimmer und der Zahl der geöffneten Tage des Betriebs im Berichtsmonat an.

**Beispiel:** Ein Betrieb hat 30 Tage geöffnet und an jedem dieser Tage alle seine 50 Gästezimmer angeboten.  
 Berechnung: 50 Gästezimmer x 30 Tage = 1500 angebotene Zimmertage

#### 4 Zahl der belegten Gästezimmertage (Roomnights)

Bitte geben Sie hier die Gesamtzahl der belegten Zimmertage aller Gästezimmer im Berichtsmonat an.

**Beispiel:** Ein Betrieb hat im Berichtsmonat 50 Gästezimmer angeboten. Davon war Zimmer Nr. 1 an 25 Tagen belegt, Zimmer Nr. 2 an 20 Tagen, Zimmer Nr. 3 an 30 Tagen usw.

Berechnung: 25 + 20 + 30 + ... = Anzahl der belegten Zimmertage

#### 5 Auslastung der Gästezimmer

Bitte geben Sie die Auslastung der Gästezimmer im Berichtsmonat in Prozent an. Sollte Ihnen diese Angabe nicht bereitstehen, ist die manuelle Erfassung der Angaben unter C2 und C3 erforderlich.

Berechnung: Belegte Zimmertage/angebotene Zimmertage x 100 = Auslastung der Gästezimmer

#### 6 Angaben zu einer vorübergehenden Schließung beziehungsweise Wiedereröffnung des Betriebes

Zur Klärung der Berichtspflicht und zur Vermeidung von Rückfragen bitten wir Sie, uns Angaben über eine vorübergehende Schließung Ihres Betriebes, z. B. wegen Betriebsferien oder saisonbedingter Betriebsruhe, zu machen. Bitte geben Sie hier auch das Datum der beabsichtigten Wiedereröffnung an. Dies hat den Zweck, dass Sie in der Zwischenzeit nicht monatlich Fehlanzeige melden müssen.

#### 7 Abmeldung

Falls der Betrieb gewerberechtlich ganz abgemeldet worden ist, bitten wir um die Übermittlung einer behördlichen Bestätigung, z. B. in Form der Gewerbeabmeldung an eine der angegebenen Kontaktmöglichkeiten.

#### 8 Beherbergungsleistung im Berichtsmonat: Anzahl der Ankünfte und Übernachtungen

Bitte tragen Sie in der Spalte „Ankünfte“ die Zahl der im Berichtsmonat angekommenen Gäste ein. Die aus dem Vormonat noch anwesenden Gäste werden hier nicht berücksichtigt. Tagesgäste werden nicht erfasst.

In der Spalte „Übernachtungen“ tragen Sie bitte alle Übernachtungen ein, sowohl die der im Berichtsmonat angekommenen als auch der aus dem Vormonat noch anwesenden Gäste.

**Beispiel:** Familie Mustermann aus Wiesbaden kommt mit 3 Personen am 25. Juli an und reist am 6. August wieder ab. Dann sind folgende Zahlen einzutragen:

- Berichtsmonat Juli  
 Zeile Deutschland  
 3 Ankünfte und 21 Übernachtungen  
 (3 Gäste mit je 7 Übernachtungen)
- Berichtsmonat August  
 Zeile Deutschland  
 0 Ankünfte und 15 Übernachtungen  
 (3 Gäste mit je 5 Übernachtungen)

Sofern im Berichtsmonat keine Ankünfte und Übernachtungen zu verzeichnen waren, ist die Abgabe einer Fehlanzeige erforderlich.

#### 9 Wohnsitz der Gäste

Entscheidend ist der ständige Wohnsitz oder ständige Aufenthaltsort der Gäste, unabhängig von deren Staatsangehörigkeit.

#### 10 Einschließlich Liechtenstein

#### 11 Albanien, Andorra, Bosnien und Herzegowina, Guernsey, Isle of Man, Jersey, Kosovo, Mazedonien, Moldawien, Monaco, Montenegro, San Marino, Serbien, Spitzbergen, Vatikanstadt, Weißrussland





- 12** Ägypten, Algerien, Angola, Äquatorialguinea, Äthiopien, Benin, Botswana, Burkina Faso, Burundi, Demokratische Republik Kongo, Dschibuti, Elfenbeinküste, Eritrea, Gabun, Gambia, Ghana, Guinea, Guinea-Bissau, Kamerun, Kap Verde, Kenia, Komoren, Kongo, Lesotho, Liberia, Libyen, Madagaskar, Malawi, Mali, Marokko, Mauretanien, Mauritius, Mayotte, Mosambik, Namibia, Niger, Nigeria, Ruanda, Sambia, São Tomé und Príncipe, Senegal, Seychellen, Sierra Leone, Simbabwe, Somalia, Süd Sudan, Sudan, Swasiland, Tansania, Togo, Tschad, Tunesien, Uganda, Westsahara, Zentralafrikanische Republik
- 13** Anguilla, Antigua und Barbuda, Aruba, Bahamas, Barbados, Belize, Cayman Inseln, Costa Rica, Dominica, Dominikanische Republik, El Salvador, Grenada, Guatemala, Haiti, Honduras, Jamaika, Jungferninseln, Kuba, Mexiko, Montserrat, Nicaragua, Panama, Puerto Rico, Saint-Barthélemy, Saint Kitts und Nevis, Saint Lucia, Saint Martin, Saint Vincent und die Grenadinen, Trinidad und Tobago, Turks- und Caicosinseln
- 14** Argentinien, Bolivien, Chile, Ecuador, Falklandinseln, Guyana, Kolumbien, Paraguay, Peru, Suriname, Uruguay, Venezuela
- 15** Bermuda, Grönland, Saint Pierre und Miquelon
- 16** Bahrain, Irak, Katar, Kuwait, Oman, Saudi-Arabien, Vereinigte Arabische Emirate
- 17** Afghanistan, Armenien, Aserbaidshan, Bangladesch, Bhutan, Brunei, Georgien, Indonesien, Iran, Jemen, Jordanien, Kambodscha, Kasachstan, Kirgisistan, Laos, Libanon, Macau, Malaysia, Malediven, Mongolei, Myanmar, Nepal, Nordkorea, Osttimor, Pakistan, Palästina, Philippinen, Singapur, Sri Lanka, Syrien, Tadschikistan, Thailand, Turkmenistan, Usbekistan, Vietnam
- 18** Amerikanisch Samoa, Antarktis, Cookinseln, Fidschi, Französisch-Polynesien, Französische Süd- und Antarktisgebiete, Guam, Heard und McDonaldinseln, Kiribati, Kokosinseln, Marshallinseln, Mikronesien, Nauru, Neukaledonien, Neuseeland, Norfolkinsel, Niue, Nördliche Marianen, Palau, Papua-Neuguinea, Pitcairnsinseln, Salomonen, Samoa, Südgeorgien und die Südlichen Sandwichinseln, Tokelau, Tonga, Tuvalu, Vanuatu, Wallis und Futuna, Weihnachtsinsel

FÜR IHRE UNTERLAGEN

**Veröffentlichungen des Statistischen Landesamtes Sachsen-Anhalt**  
**im Monat Juni 2025 erschienen**

Bestell-Nr. <sup>1</sup>	Kennziffer/ Periodizität	Titel	Preis Print (in EUR)
 1 Z 0 03	Z	Statistisches Monatsheft 06/2025	5,50
@ 6 Z 0 03	Z	Statistisches Monatsheft 06/2025	-
@ 6 A 1 02	A I, II, III hj-02/24	Bevölkerung der Gemeinden Stand: 31.12.2024 (auf Basis des Zensus 2022)	-
@ 6 B 1 01	B I j/24	Allgemeinbildende Schulen: Schuljahresanfangsstatistik Schuljahr 2024/25	-
@ 6 E 1 02	E I m-03/25	Tätige Personen, Umsatz im Verarbeitenden Gewerbe sowie im Bergbau und der Gewinnung von Steinen und Erden März 2025, vorläufige Ergebnisse	-
@ 6 E 2 01	E II m-03/25	Umsatz, tätige Personen, Auftragseingang und Auftragsbestand im Baugewerbe März 2025	-
@ 6 G 4 01	G IV m-03/25	Gäste und Übernachtungen im Reiseverkehr, Beherbergungskapazität März 2025, Januar bis März 2025, vorläufige Ergebnisse	-
@ 6 H 2 01	H II m-12/24	Binnenschifffahrt Januar 2025	-
@ 6 L 2 01	L II-vj/_01/25	Gemeindefinanzen, Einzahlungen und Auszahlungen, Schuldenstände; Kassenstatistik 01.01. - 31.03.2025, Schuldenstatistik 31.03.2025	-

<sup>1</sup> Seit Januar 2025 erscheinen die Statistischen Berichte des Statistischen Landesamtes Sachsen-Anhalt nicht mehr als Druckexemplare und werden nur noch im Internet als PDF- sowie teilweise als Excel-Dateien unter <https://statistik.sachsen-anhalt.de/daten-und-veroeffentlichungen/> zum Download zur Verfügung gestellt.

 = Printversion der Veröffentlichung  
 = Die mit diesem Symbol gekennzeichneten Veröffentlichungen sind als kostenfreie Datei im PDF- oder Excel-Format verfügbar und werden im Internet zum Download bereitgestellt.

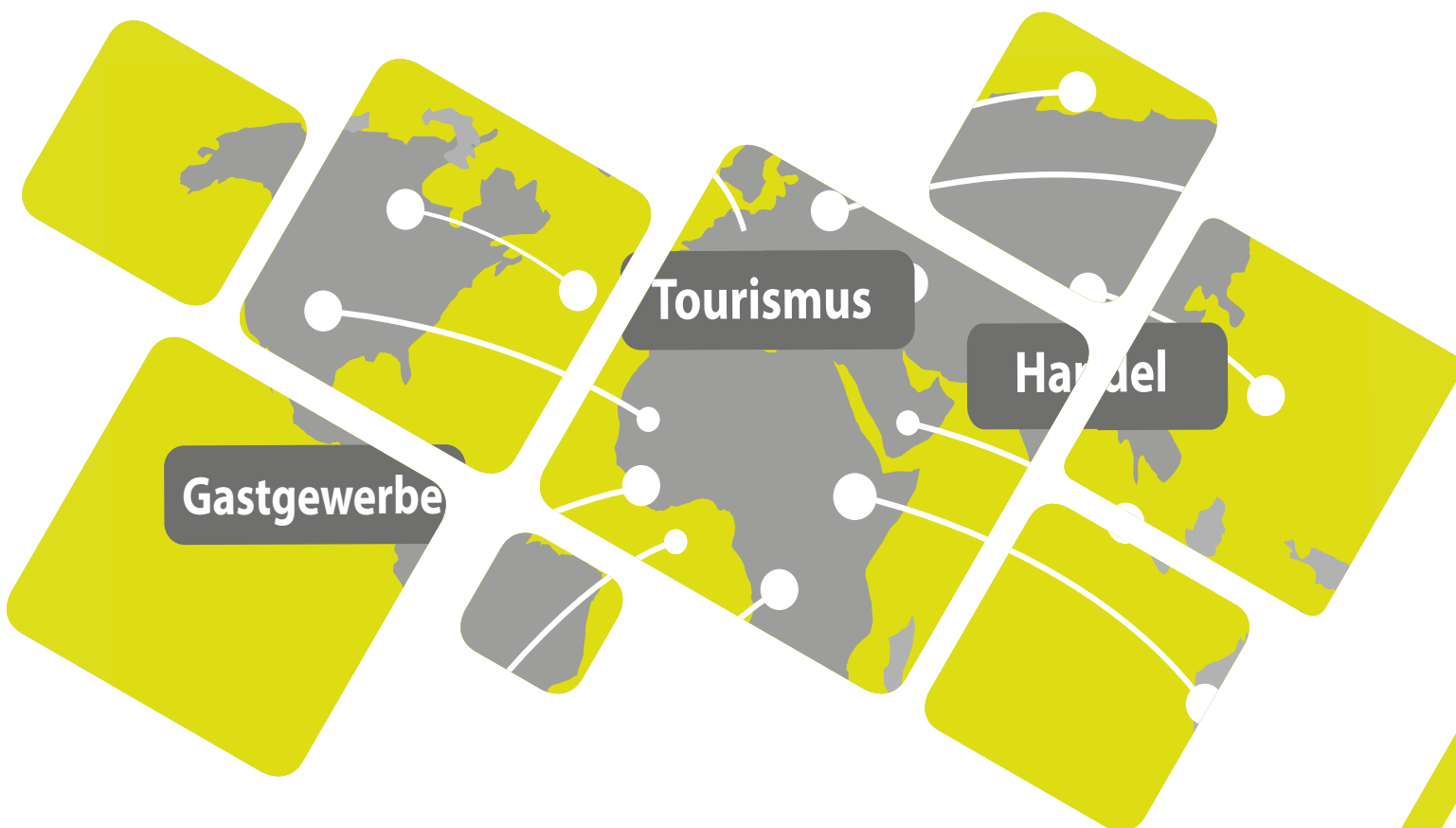

<https://statistik.sachsen-anhalt.de>

Bestellnummer: 6G401



G IV  
m-04/25