



Gastgewerbe

Tourismus

Handel

Tourismus, Gastgewerbe

Gäste und Übernachtungen
im Reiseverkehr,
Beherbergungskapazität

März 2025
Januar bis März 2025
Vorläufige Ergebnisse

2025

1
2
3
4
5
6
7
8
9
10
11
12

Herausgabemonat Juni 2025

Inhaltliche Verantwortung:

Dezernat Handel, Gastgewerbe, Dienstleistung, Verkehr
Herr Blaschke Telefon: 0345 2318-414

Pressesprecherin/Dezernatsleiterin Öffentlichkeitsarbeit:

Frau Richter-Grünwald Telefon: 0345 2318-702

Informations- und Auskunftsdienst:

Frau Hannemann Telefon: 0345 2318-777
Frau Booch Telefon: 0345 2318-715
Herr Friedl Telefon: 0345 2318-719
 Telefax: 0345 2318-913
 E-Mail: info@statistik.sachsen-anhalt.de

Internet: <https://statistik.sachsen-anhalt.de>
X (ehem. Twitter): [@StatistikLSA](https://twitter.com/StatistikLSA)
Mastodon: [@StatistikLSA@social.sachsen-anhalt.de](https://mastodon.social/@StatistikLSA)
Bluesky: [@statistiklsa.bsky.social](https://bsky.social/@statistiklsa)

Vertrieb: Telefon: 0345 2318-718
 E-Mail: shop@statistik.sachsen-anhalt.de

**Bibliothek und
Besucherdienst:** Merseburger Straße 2
 Montag - Freitag: 8.00 Uhr - 12.00 Uhr
 Telefon: 0345 2318-714
 E-Mail: bibliothek@statistik.sachsen-anhalt.de

Herausgabe: Statistisches Landesamt Sachsen-Anhalt
 Öffentlichkeitsarbeit
 Postfach 20 11 56
 06012 Halle (Saale)

© Statistisches Landesamt Sachsen-Anhalt, Halle (Saale) 2025
 Auszugsweise Vervielfältigung und Verbreitung mit Quellenangabe gestattet.

© © GeoBasis-DE / LVermGeo ST
 dl-de/by-2-0 (www.govdata.de/dl-de/by-2-0)

Bezug: kostenfrei als PDF-Datei verfügbar - Bestell-Nr.: 6G401

Bildquelle: Pixabay.com/OpenClipart-Vectors

Statistischer Bericht



Tourismus, Gastgewerbe

Gäste und Übernachtungen
im Reiseverkehr,
Beherbergungskapazität

März 2025
Januar bis März 2025
Vorläufige Ergebnisse

Land Sachsen-Anhalt

Inhaltsverzeichnis

	Seite
Vorbemerkungen	4
<u>Grafische Darstellungen</u>	
Zuordnung der Kreise zu Reisegebieten im Land Sachsen-Anhalt	9
Ankünfte in den Beherbergungsbetrieben (einschl. Camping) in Sachsen-Anhalt seit März 2022	10
Übernachtungen in den Beherbergungsbetrieben (einschl. Camping) in Sachsen-Anhalt seit März 2022	10
Anteile der Betriebsarten an den Übernachtungen in den Beherbergungsbetrieben des Landes Sachsen-Anhalt im Monat März 2022	11
Stellplätze und Übernachtungen auf Campingplätzen in Sachsen-Anhalt seit März 2022	11
<u>Zeitreihen</u>	
1. Ergebnisse der Beherbergungsstatistik (einschl. Camping) Sachsen-Anhalts 1993 bis 2025	12
2. Ergebnisse der Beherbergungsstatistik (ohne Camping) Sachsen-Anhalts 1993 bis 2025	13
<u>Kreise</u>	
3. Beherbergungsbetriebe (einschl. Camping), Schlafgelegenheiten und Auslastung der Kapazitäten nach Kreisen im Monat März 2025, Januar bis März 2025	14
4. Ankünfte, Übernachtungen und Aufenthaltsdauer der Gäste in Beherbergungs- betrieben (einschl. Camping) nach Kreisen und zusammengefassten Gästegruppen im Monat März 2025, Januar bis März 2025	15
5. Ankünfte, Übernachtungen und Aufenthaltsdauer der Gäste in Beherbergungs- betrieben der Hotellerie (Hotels, Hotels garnis, Gasthöfe und Pensionen) nach Kreisen und zusammengefassten Gästegruppen im Monat März 2025, Januar bis März 2025	16
<u>Reisegebiete</u>	
6. Beherbergungsbetriebe (einschl. Camping), Schlafgelegenheiten und Auslastung der Kapazitäten nach Reisegebieten und Betriebsarten im Monat März 2025, Januar bis März 2025	17
7. Ankünfte, Übernachtungen und Aufenthaltsdauer der Gäste in Beherbergungs- betrieben (einschl. Camping) nach Reisegebieten, Betriebsarten und zusammen- gefassten Gästegruppen im Monat März 2025, Januar bis März 2025	20

	Seite
8. Ankünfte, Übernachtungen und Aufenthaltsdauer der Gäste in Beherbergungsbetrieben (einschl. Camping) nach Reisegebieten und Herkunftsländern im Monat März 2025, Januar bis März 2025	32
<u>Gemeinden</u>	
9. Beherbergungsbetriebe (einschl. Camping), darunter Hotels (ohne Hotels garnis), Schlafgelegenheiten und Auslastung der Kapazitäten für ausgewählte Gemeinden und touristische Zielorte im Monat März 2025, Januar bis März 2025	44
10. Ankünfte, Übernachtungen und Aufenthaltsdauer der Gäste in Beherbergungsbetrieben (einschl. Camping), darunter Hotels (ohne Hotels garnis) für ausgewählte Gemeinden und touristische Zielorte im Monat März 2025, Januar bis März 2025	47
<u>Gemeindegruppen</u>	
11. Beherbergungsbetriebe (einschl. Camping), Schlafgelegenheiten und Auslastung der Kapazitäten nach Gemeindegruppen im Monat März 2025, Januar bis März 2025	50
12. Ankünfte, Übernachtungen und Aufenthaltsdauer der Gäste in Beherbergungsbetrieben (einschl. Camping) nach Gemeindegruppen im Monat März 2025, Januar bis März 2025	50
<u>Stellplätze Camping</u>	
13. Campingplätze mit Urlaubscamping und deren Stellplatzkapazitäten nach Reisegebieten im Monat März 2025	51

Vorbemerkungen

Rechtsgrundlagen

Rechtsgrundlagen für die Durchführung der Monatserhebung im Tourismus sind

- das Beherbergungstatistikgesetz (Beherb StatG) vom 22. Mai 2002 (BGBl. I S. 1642), zuletzt geändert durch Artikel 11 des Gesetzes vom 28. Juli 2015 (BGBl. I S. 1400) in Verbindung mit
- dem Bundesstatistikgesetz in der Fassung der Bekanntmachung vom 20. Oktober 2016 (BGBl. I S. 2394), das zuletzt durch Artikel 14 des Gesetzes vom 8. Mai 2024 (BGBl. 2024 I Nr. 152) geändert worden ist,
- der Verordnung (EU) Nr. 692/2011 des Europäischen Parlaments und des Rates über die europäische Tourismusstatistik und zur Aufhebung der Richtlinie 95/57/EG des Rates (ABl. L 192 vom 22.07.2011, S. 17).

Hiernach sind zu erfassen:

1. Zahl der Ankünfte und Übernachtungen von Gästen im Reiseverkehr; bei Gästen mit Wohnsitz oder gewöhnlichem Aufenthalt außerhalb Deutschlands wird auch das Herkunftsland erfragt.
2. Die Anzahl der im Berichtsmonat angebotenen Gästebetten sowie die Anzahl der Stellplätze auf Campingplätzen für Urlaubscamping.
3. Bei Hotels, Gasthöfen, Pensionen und Hotels garnis zusätzlich die Anzahl der Gästezimmer jeweils zum 31. Juli eines Jahres.
4. Bei Hotels, Gasthöfen, Pensionen und Hotels garnis mit mindestens 25 Zimmern die Anzahl der angebotenen und der belegten Gästezimmerstage.

Methodik

Beherbergung im Reiseverkehr:

Unterbringung von Personen, die sich nicht länger als ein Jahr ohne Unterbrechung an einem anderen Ort als ihrem gewöhnlichen Wohnsitz aufhalten. Der vorübergehende Ortswechsel kann durch Urlaub und Freizeitaktivitäten aber auch durch die Wahrnehmung privater und geschäftlicher Kontakte, den Besuch von Tagungen und Fortbildungsveranstaltungen, Maßnahmen zur Wiederherstellung der Gesundheit oder sonstige Gründe veranlasst sein.

Zum Berichtskreis der Monatserhebung im Tourismus gehören Betriebe, die nach Einrichtung und Zweckbestimmung dazu dienen, mindestens zehn Gäste gleichzeitig vorübergehend zu beherbergen. Bei Campingplätzen müssen mindestens zehn Stellplätze vorhanden sein. Bis zum Jahr 2011 waren Betriebe mit mindestens neun Schlafgelegenheiten einbezogen. Auskunftspflichtig sind die Inhaberinnen und Inhaber oder die Leiterinnen und Leiter des Beherbergungsbetriebes.

Erhebungsmerkmale

Ankünfte:

Zahl der Anmeldungen von Gästen in einem Beherbergungsbetrieb innerhalb des Berichtszeitraums, die zum vorübergehenden Aufenthalt eine Schlafgelegenheit belegten.

Durchschnittliche Aufenthaltsdauer:

Rechnerischer Wert, der sich aus dem Verhältnis der Übernachtungen zur Anzahl der Ankünfte ergibt. Sie kann zum Beispiel in Orten mit Vorsorge- und Rehabilitationskliniken (Reha-Kliniken) rechnerisch höher sein als die Zahl der Kalendertage des Berichtszeitraums, da sich in solchen Beherbergungsbetrieben manche Gäste und Patienten mehr als einen Kalendermonat aufhalten.

Berechnung der durchschnittlichen Aufenthaltsdauer:

$$\frac{\text{Übernachtungen}}{\text{Ankünfte}}$$

Durchschnittliche Auslastung:

Rechnerischer Wert, der die Inanspruchnahme der Schlafgelegenheiten in einem Berichtszeitraum ausdrückt. Die prozentuale Angabe wird ermittelt, indem die Zahl der Übernachtungen durch die so genannten „Bettentage“ geteilt wird. Letztere sind das Produkt aus angebotenen Schlafgelegenheiten und der Zahl der Tage, an denen die Betriebe im Berichtszeitraum tatsächlich geöffnet hatten.

Berechnung der durchschnittlichen Auslastung:

$$\left(\frac{\text{Übernachtungen}}{\text{angebotene Bettentage}} \right) \times 100$$

Gästezimmer:

Als Gästezimmer gilt eine Einheit, die aus einem Raum oder einer Gruppe von Räumen besteht, die eine unteilbare Mieteinheit in einem Beherbergungsbetrieb bilden. Bei den Gästezimmern kann es sich um Einzel-, Doppel- oder Mehrbettzimmer handeln, je nachdem, ob sie zur dauerhaften Beherbergung von einer, zwei oder mehr Personen eingerichtet sind. Die Zahl der Gästezimmer wird einmal im Jahr zum Stichtag 31. Juli erhoben. Gezählt werden die an diesem Stichtag tatsächlich zur Verfügung stehenden Gästezimmer. Zimmer, die von Mitarbeitern des Betriebes genutzt werden, zählen nicht als Gästezimmer.

Ein Appartement ist eine spezielle Art von Gästezimmer. Es besteht aus einem oder mehreren Räumen mit Küche, separatem Bad und/oder Toilette.

Herkunftsländer:

Für die Zuordnung ist grundsätzlich der ständige Wohnsitz oder gewöhnliche Aufenthalt der Gäste maßgebend, nicht dagegen deren Staatsangehörigkeit bzw. Nationalität.

Schlafgelegenheiten:

Anzahl der Betten, die in einem Betrieb zur Beherbergung von Gästen zur Verfügung stehen. Doppelbetten zählen dabei als zwei Schlafgelegenheiten. Im Campingbereich wird gemäß einer Vorgabe der Europäischen Kommission ein Stellplatz mit vier Schlafgelegenheiten gleichgesetzt.

Übernachtungen:

Zahl der Übernachtungen von Gästen, die im Berichtszeitraum in einem Beherbergungsbetrieb ankamen oder seit dem vorherigen Berichtszeitraum dort noch anwesend waren.

Gliederungsmerkmale

Betriebsarten:

Die fachliche Gliederung der Beherbergungsbetriebe erfolgt auf Grundlage der „Klassifikation der Wirtschaftszweige, Ausgabe 2008“ (WZ 2008). Die Beherbergungsstatistik erstreckt sich auf den Wirtschaftszweig Beherbergung nach Abteilung 55 der WZ 2008, auf Vorsorge- und Rehabilitationskliniken sowie Schulungsheime.

Unterschieden werden

Hotels, Gasthöfe, Pensionen (Hotellerie)

Hotels: Beherbergungsstätten, die allgemein zugänglich sind und in denen ein Restaurant – auch für Passanten – vorhanden ist. Außerdem stehen in der Regel weitere Einrichtungen oder Räume für unterschiedliche Zwecke (Konferenzen, Seminare, Sport, Freizeit, Erholung) zur Verfügung.

Hotels garnis: Beherbergungsstätten, die allgemein zugänglich sind und in denen als Mahlzeit höchstens ein Frühstück angeboten wird.

Gasthöfe: Beherbergungsstätten, die allgemein zugänglich sind und in denen, außer dem auch für Passanten zugänglichen Gastraum, in der Regel keine weiteren Aufenthaltsräume zur Verfügung stehen.

Pensionen: Beherbergungsstätten, die allgemein zugänglich sind und in denen Speisen und Getränke nur an Hausgäste abgegeben werden.

Ferienunterkünfte und ähnliche Beherbergungsstätten

Erholungs- und Ferienheime: Beherbergungsstätten, die nur bestimmten Personengruppen, z. B. Mitgliedern eines Vereins oder einer Organisation, Beschäftigten eines Unternehmens, Kindern, Müttern, Betreuten sozialer Einrichtungen zugänglich sind und in denen Speisen und Getränke nur an Hausgäste abgegeben werden.

Ferienzentren: Beherbergungsstätten, die allgemein zugänglich sind und dazu dienen, wahlweise unterschiedliche Wohn- und Aufenthaltsmöglichkeiten sowie gleichzeitig Freizeiteinrichtungen in Verbindung mit Einkaufsmöglichkeiten und persönlichen Dienstleistungen zum vorübergehenden Aufenthalt anbieten. Als Mindestausstattung gilt das Vorhandensein von Hotelunterkunft und anderen Wohngelegenheiten auch mit Kochgelegenheit, einer Gaststätte, von Einkaufsmöglichkeiten zur Deckung des täglichen Bedarfs und des Freizeitbedarfs sowie von Einrichtungen für persönliche Dienstleistungen, z. B. Massageeinrichtungen, Solarium, Sauna, Friseur und zur aktiven Freizeitgestaltung, wie z. B. Schwimmbad, Tennis-, Tischtennis-, Minigolf- oder Trimm-Dich-Anlagen.

Ferienhäuser, -wohnungen: Beherbergungsstätten, die allgemein zugänglich sind und in denen Speisen und Getränke nicht abgegeben werden, aber eine Kochgelegenheit vorhanden ist.

Jugendherbergen und Hütten: Beherbergungsstätten, die in der Regel eine einfache Ausstattung aufweisen und vorzugsweise Jugendlichen oder Angehörigen der sie tragenden Organisation, z. B. ein Wanderverein, zur Verfügung stehen. Speisen und Getränke werden nur an Hausgäste abgegeben.

Campingplätze: Abgegrenzte Gelände, die jedermann zum vorübergehenden Aufstellen von mitgebrachten Wohnwagen, Reise- bzw. Wohnmobilen oder Zelten zugänglich sind. Im Rahmen der Monatserhebung im Tourismus werden nur Campingplätze berücksichtigt, die Urlaubscamping anbieten, nicht aber so genannte Dauercampingplätze. Die Unterscheidung zwischen Urlaubs- und Dauercamping knüpft an die vertraglich vereinbarte Dauer der Campingplatzbenutzung an. Im Urlaubscamping wird der Stellplatz in der Regel für die Dauer von Tagen oder Wochen gemietet, im Dauercamping dagegen zumeist auf Monats- oder Jahresbasis.

Sonstige tourismusrelevante Unterkünfte

Vorsorge- und Rehabilitationskliniken: Beherbergungsbetriebe, die unter ärztlicher Leitung stehen und ausschließlich oder überwiegend Kurgästen zur Verfügung stehen. Als Kurgäste gelten Personen, die sich aufgrund einer ärztlichen Verordnung in der Klinik vorübergehend aufhalten. Das Ziel des Aufenthalts ist die Erhaltung oder Wiederherstellung der Gesundheit oder der Berufs- und Arbeitsfähigkeit sowie die Inanspruchnahme der allgemein angebotenen Kureinrichtungen außerhalb des Beherbergungsbetriebes.

Zu den Vorsorge- und Reha-Kliniken zählen auch Kinderheilstätten, Sanatorien, Kur- oder ähnliche Krankenhäuser (Fachabteilungen anderer Krankenhäuser).

Im Unterschied zur Krankenhausstatistik werden Vorsorge- und Reha-Kliniken in der Beherbergungsstatistik nur dann erfasst, wenn die dort untergebrachten Personen überwiegend in der Lage sind, während des vorübergehenden Aufenthalts die Klinik zu verlassen und die Tourismusangebote der Gemeinde in Anspruch zu nehmen.

Schulungsheime: Beherbergungsstätten mit einem Übernachtungsangebot die dazu dienen, Unterricht außerhalb des regulären Schul- und Hochschulsystems anzubieten und überwiegend der Erwachsenenbildung dienen.

Gemeindegruppen:

Zusammenfassung von Gemeinden oder Gemeindeteilen nach Art der staatlichen Anerkennung (z. B. als Mineral- und Moorbad, Luftkurort, Erholungsort), die aufgrund landesrechtlicher Vorschriften verliehen wurde. Gemeinden ohne Prädikat sind in der Gruppe „Sonstige Gemeinden“ enthalten.

Reisegebiete:

Gliederung nach nichtadministrativen Raumeinheiten, die in Zusammenarbeit mit dem zuständigen Ministerium des Landes erstellt wurde und sich im Wesentlichen an den Zuständigkeitsbereichen der regionalen Tourismusverbände und an naturräumlichen Gegebenheiten orientiert. Die aktuelle Zuordnung erfolgte im Juni 2009 rückwirkend zum 01.01.2009.

Winterhalbjahr/Sommerhalbjahr:

Das Sommerhalbjahr umfasst in der amtlichen Tourismusstatistik den Zeitraum von Mai bis Oktober. Entsprechend werden die Monate November bis April dem Winterhalbjahr zugeordnet.

Allgemeine Hinweise

Die Ergebnisse des jeweils laufenden Berichtsjahres sind **vorläufig**. Dabei werden Antwortausfälle meldepflichtiger Betriebe durch ein maschinelles Imputationsverfahren geschätzt. Durch Nach- und Korrekturmeldungen werden die Ergebnisse laufend rückwirkend aktualisiert. Mit Monatsmonat Dezember sind alle Ergebnisse eines Berichtsjahres **endgültig**. Durch Rückkorrekturen kann die Summe der bereits veröffentlichten Monatsergebnisse vom aktuellen Ergebnis für den Jahresteil abweichen.

Ab 2014 erfolgte die Ausgliederung der Schullandheime und Schulungsheime aus der Betriebsart Erholungs- und Ferienheime und die Zuordnung zu den Betriebsarten Jugendherbergen und Hütten oder Schulungsheime.

Die Erhebungsbögen zur vorliegenden Statistik sind in der PDF-Ausgabe dieses Berichtes enthalten.

Zeichenerklärung

- = genau Null oder auf Null geändert
- . = Zahlenwert geheim zu halten
- x = Tabellenfach gesperrt, weil Aussagewert nicht sinnvoll (z.B. bei Vorjahresvergleichen ohne Basiswert oder programmtechnisch nicht möglich)
- ... = Angabe fällt später an
- ** = Veränderungsrate ist größer als 999 %

**Zuordnung der kreisfreien Städte und Landkreise
zu Reisegebieten im Land Sachsen-Anhalt**



Ankünfte in den Beherbergungsbetrieben einschließlich Camping in Sachsen-Anhalt seit März 2022

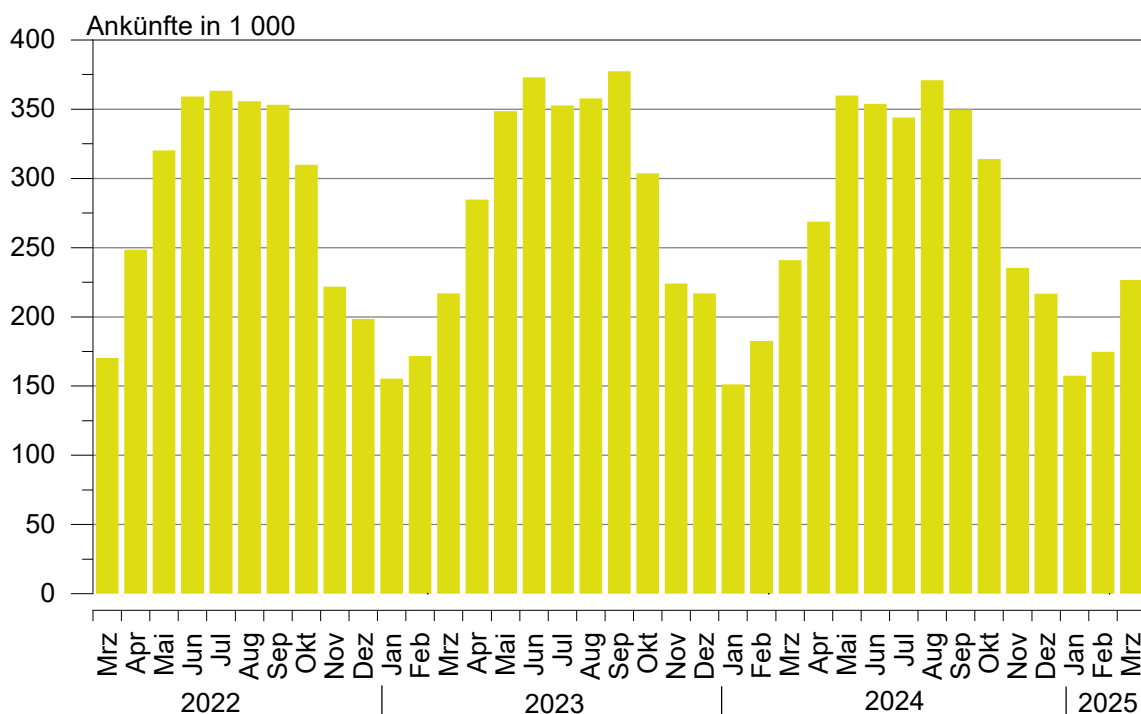

Übernachtungen in den Beherbergungsbetrieben einschließlich Camping in Sachsen-Anhalt seit März 2022

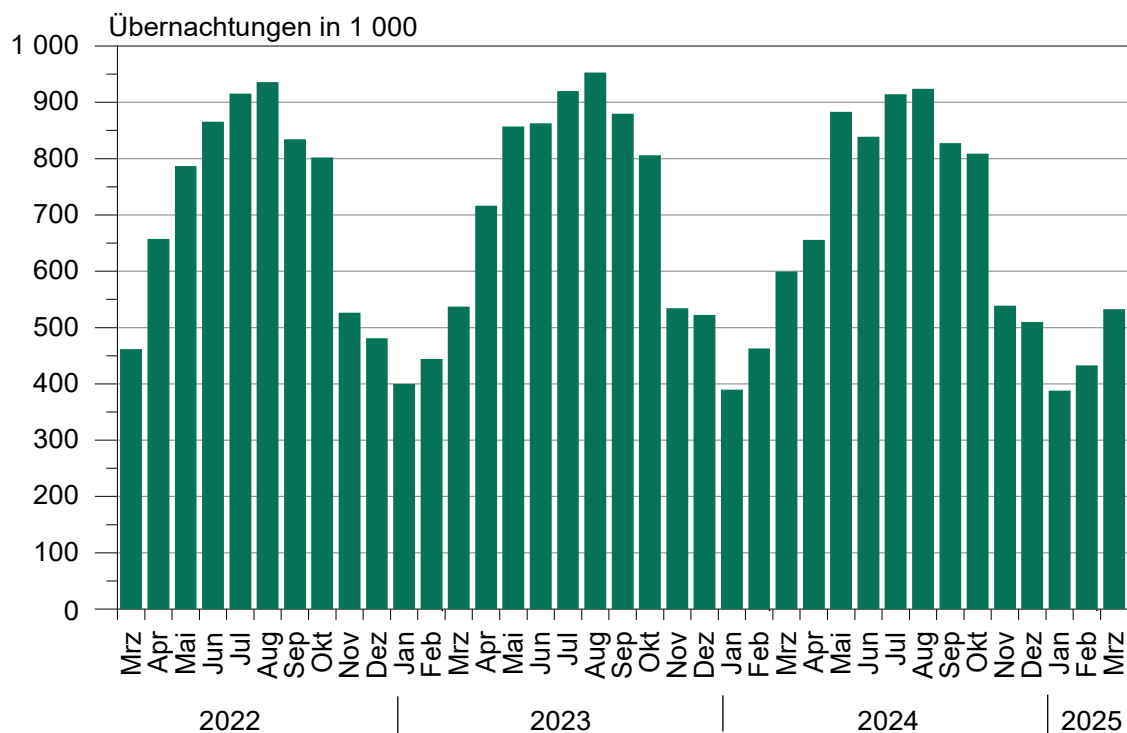

**Anteile der Betriebsarten an den Übernachtungen
in Beherbergungsbetrieben des Landes Sachsen-Anhalt
im Monat März 2025**

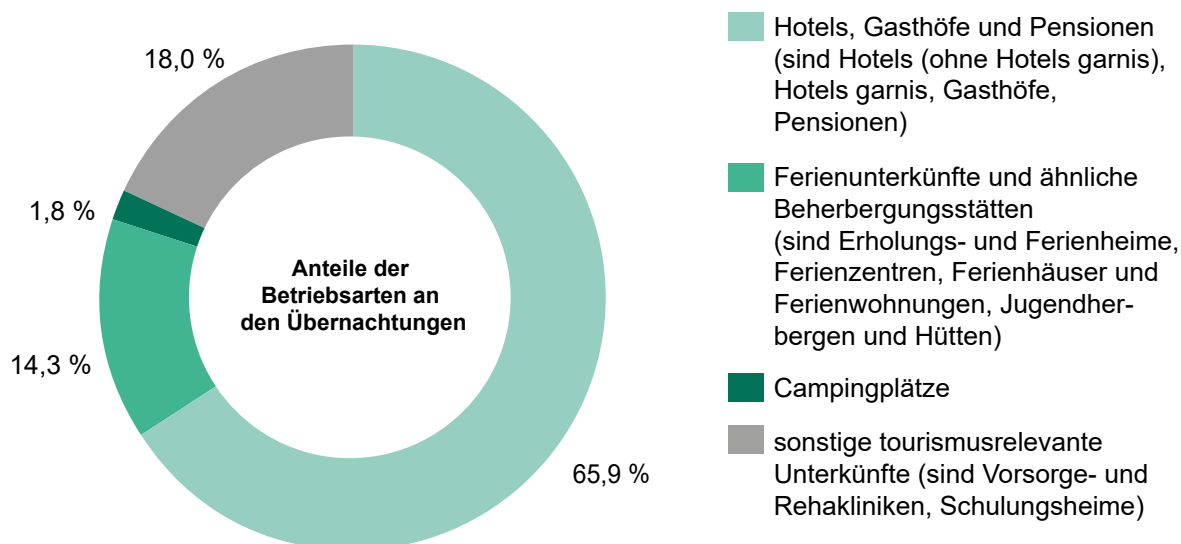

**Stellplätze und Übernachtungen auf Campingplätzen
in Sachsen-Anhalt seit März 2022**

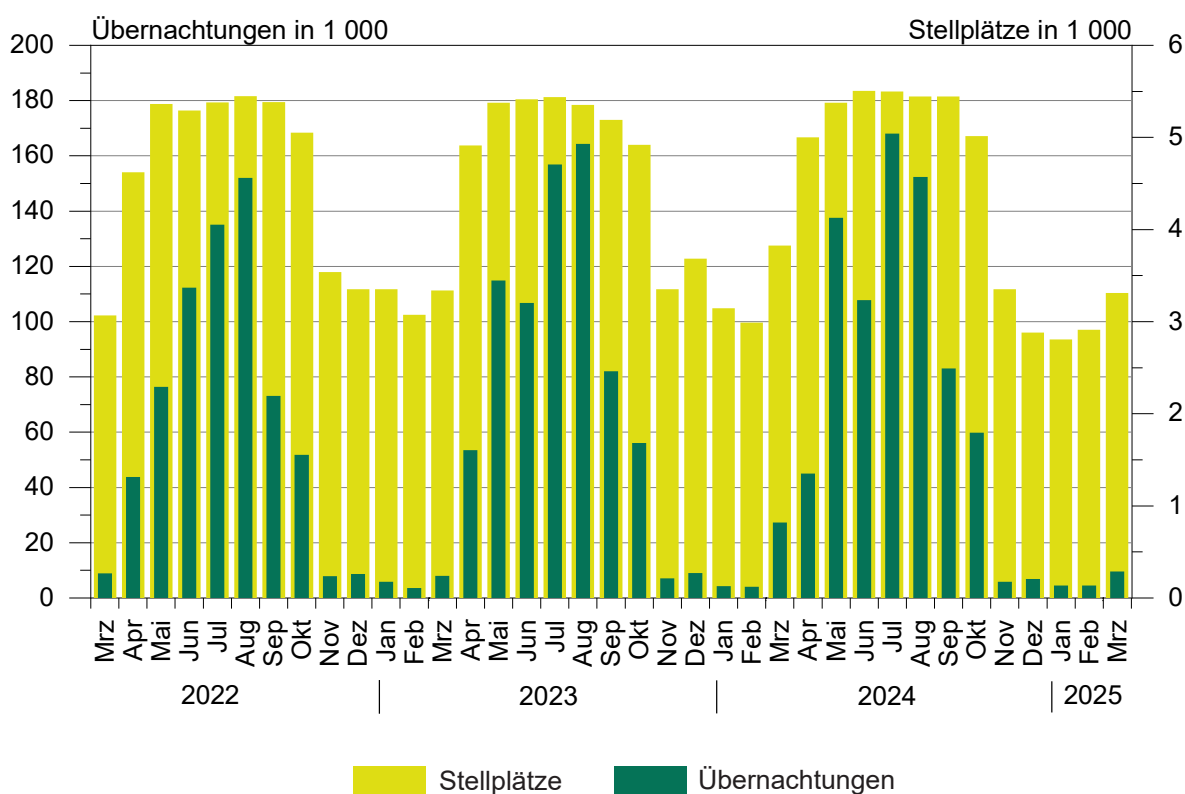

1. Ergebnisse der Beherbergungsstatistik (einschl. Camping) Sachsen-Anhalts 1993 bis 2025

Jahr ¹ ----- Monat	Geöffnete Betriebe	Angebote Schlafgelegen- heiten ²	Durchschnittl. Auslastung der angebotenen Schlafgelegen- heiten	Ankünfte	Übernachtungen	Durchschnittliche Aufenthaltsdauer
	Anzahl		%	Anzahl		Tage
1993	534	32 120	31,0	1 278 448	3 638 874	2,8
1994	776	43 225	29,1	1 661 695	4 586 336	2,8
1995	958	53 332	27,4	1 911 555	5 330 109	2,8
1996	985	55 718	27,4	2 020 138	5 569 740	2,8
1997	1 015	57 253	25,5	2 058 754	5 329 486	2,6
1998	1 025	58 703	25,0	2 139 981	5 366 764	2,5
1999	1 037	60 052	25,9	2 242 429	5 671 655	2,5
2000	1 052	61 016	25,5	2 255 209	5 688 586	2,5
2001	1 074	60 505	26,2	2 302 249	5 789 726	2,5
2002	1 049	58 600	26,1	2 190 160	5 584 831	2,5
2003	1 046	60 220	25,8	2 240 456	5 666 885	2,5
2004	1 040	60 783	25,9	2 348 778	5 874 270	2,5
2005	1 031	60 939	26,5	2 419 692	6 009 339	2,5
2006	1 060	61 913	26,5	2 568 144	6 414 065	2,5
2007	1 070	61 829	26,9	2 584 914	6 562 556	2,5
2008	1 072	62 230	27,0	2 641 801	6 699 594	2,5
2009	1 082	62 433	27,2	2 684 856	6 743 135	2,5
2010	1 068	61 314	27,7	2 777 136	6 857 027	2,5
2011	1 064	61 260	28,7	2 885 685	7 069 738	2,4
2012	1 013	60 562	29,9	2 953 302	7 353 676	2,5
2013	1 007	60 155	29,5	2 885 235	7 130 846	2,5
2014	1 008	60 668	30,8	3 014 492	7 433 263	2,5
2015	1 012	60 169	31,0	3 143 256	7 608 823	2,4
2016	1 031	63 438	31,7	3 212 557	7 791 717	2,4
2017	1 024	63 092	32,4	3 383 962	8 135 118	2,4
2018	1 053	64 117	32,5	3 432 686	8 234 898	2,4
2019	1 062	66 141	33,1	3 603 700	8 645 180	2,4
2020	805	49 363	25,5	2 234 259	5 973 768	2,7
2021	984	64 980	25,2	2 125 347	5 815 720	2,7
2022	989	66 768	30,5	3 135 928	7 911 728	2,5
2023	1 000	68 128	32,0	3 358 493	8 357 082	2,5
2024	954	64 749	32,0	3 388 460	8 353 160	2,5
Januar	953	64 841	19,8	151 197	389 474	2,6
Februar	948	63 788	25,1	182 630	462 701	2,5
März	988	68 149	29,0	240 860	599 419	2,5
April	1 042	74 126	29,8	268 777	655 876	2,4
Mai	1 060	76 349	37,4	359 900	883 111	2,5
Juni	1 067	77 550	36,1	353 978	838 989	2,4
Juli	1 065	77 461	38,2	344 022	914 195	2,7
August	1 055	77 007	38,7	371 041	923 949	2,5
September	1 064	77 102	35,9	349 853	827 833	2,4
Oktober	1 044	75 090	35,1	313 942	809 114	2,6
November	975	67 317	27,2	235 433	538 745	2,3
Dezember	954	64 749	25,8	216 827	509 754	2,4
2025
Januar	938	64 164	19,8	157 359	387 858	2,5
Februar	940	64 429	24,1	174 727	432 583	2,5
März	958	66 795	25,9	226 573	532 410	2,3
April
Mai
Juni
Juli
August
September
Oktober
November
Dezember

¹ Betriebe und Schlafgelegenheiten jeweils Stand 31.12.² Doppelbetten zählen als 2 Schlafgelegenheiten. Für Camping wird 1 Stellplatz in 4 Schlafgelegenheiten umgerechnet.

2. Ergebnisse der Beherbergungsstatistik (ohne Camping) Sachsen-Anhalts 1993 bis 2025

Jahr ¹ ----- Monat	Geöffnete Betriebe	Angebote- ne Schlafgelegen- heiten ²	Durchschnittl. Auslastung der angebotenen Schlafgelegen- heiten	Ankünfte	Übernachtungen	Durchschnittliche Aufenthaltsdauer
	Anzahl		%	Anzahl		Tage
1993	523	26 124	36,8	1 190 601	3 367 559	2,8
1994	761	36 497	34,6	1 566 937	4 277 803	2,7
1995	942	45 128	33,2	1 811 003	5 007 498	2,8
1996	962	46 414	31,3	1 932 154	5 285 103	2,7
1997	992	48 021	28,7	1 975 694	5 063 247	2,6
1998	1 001	49 311	28,3	2 058 299	5 117 997	2,5
1999	1 014	49 668	30,0	2 148 827	5 397 178	2,5
2000	1 029	50 468	29,5	2 172 719	5 440 659	2,5
2001	1 051	50 537	29,9	2 214 457	5 552 933	2,5
2002	1 028	49 376	29,0	2 109 187	5 364 807	2,5
2003	1 023	50 440	29,5	2 142 285	5 407 056	2,5
2004	1 016	50 443	30,2	2 256 199	5 632 471	2,5
2005	1 007	50 599	30,9	2 324 562	5 765 201	2,5
2006	1 036	52 157	32,7	2 473 256	6 175 243	2,5
2007	1 042	51 957	32,8	2 491 592	6 318 556	2,5
2008	1 045	52 698	33,1	2 536 496	6 437 309	2,5
2009	1 054	53 101	32,9	2 563 953	6 444 477	2,5
2010	1 043	52 434	33,6	2 672 362	6 584 600	2,5
2011	1 042	52 784	34,7	2 771 521	6 787 242	2,4
2012	990	52 006	36,2	2 836 567	7 051 100	2,5
2013	985	51 799	35,7	2 779 653	6 858 500	2,5
2014	984	52 272	36,8	2 886 023	7 116 419	2,5
2015	987	51 417	36,8	2 996 924	7 257 677	2,4
2016	1 003	53 058	38,1	3 065 503	7 413 880	2,4
2017	993	53 496	39,0	3 215 807	7 726 130	2,4
2018	1 020	54 533	38,7	3 244 687	7 771 295	2,4
2019	1 026	55 981	39,7	3 391 297	8 127 784	2,4
2020	780	41 483	29,2	2 002 407	5 332 804	2,7
2021	947	53 384	29,7	1 939 090	5 284 801	2,7
2022	945	53 364	36,7	2 901 012	7 233 339	2,5
2023	949	53 396	38,5	3 089 986	7 600 621	2,5
2024	916	53 221	38,3	3 115 010	7 551 029	2,4
Januar	909	52 265	24,2	150 224	385 179	2,6
Februar	905	51 824	30,6	180 887	458 635	2,5
März	930	52 841	35,2	230 788	572 060	2,5
April	965	54 122	37,7	252 674	610 853	2,4
Mai	975	54 837	43,9	313 656	745 540	2,4
Juni	979	55 522	43,9	314 221	731 180	2,3
Juli	978	55 465	43,5	292 020	746 153	2,6
August	969	55 227	45,1	317 862	771 602	2,4
September	978	55 322	45,0	319 458	744 740	2,3
Oktober	966	55 038	44,0	295 843	749 337	2,5
November	931	53 909	33,1	233 187	532 913	2,3
Dezember	916	53 221	30,8	214 190	502 837	2,3
2025
Januar	900	52 932	23,8	155 776	383 337	2,5
Februar	900	52 781	29,1	173 013	428 060	2,5
März	910	53 551	31,7	221 875	522 820	2,4
April
Mai
Juni
Juli
August
September
Oktober
November
Dezember

¹ Betriebe und Betten jeweils Stand 31.12.

² Doppelbetten zählen als zwei Schlafgelegenheiten

3. Beherbergungsbetriebe (einschl. Camping), Schlafgelegenheiten und Auslastung der Kapazitäten nach kreisfreien Städten und Landkreisen

Land Kreisfreie Stadt Landkreis	März 2025							Jan. bis März 2025
	Betriebe			in den Betrieben angebotene Schlafgelegenheiten ¹				durchschnittliche Auslastung
	insgesamt	darunter geöffnete		insgesamt	Veränderung gegenüber dem Vorjahresmonat	durchschnittliche Auslastung	nachrichtlich	
		zusammen	Veränderung gegenüber dem Vorjahresmonat				maximales Angebot an Schlafgelegenheiten der letzten 13 Monate	
							Anzahl	
Sachsen-Anhalt insgesamt	1 128	958	-3,0	66 795	-2,0	25,9	81 711	23,3
Dessau-Roßlau, Stadt	27	26	8,3	1 953	2,3	27,9	2 033	21,5
Halle (Saale), Stadt	42	38	8,6	2 993	4,4	39,8	3 359	32,8
Magdeburg, Landeshauptstadt	50	47	-	5 575	-0,2	33,0	6 543	27,9
Altmarkkreis Salzwedel	53	45	-6,3	2 819	-1,2	24,4	3 885	22,3
Anhalt-Bitterfeld	60	53	1,9	3 586	-0,1	15,5	3 938	12,5
Börde	53	50	-2,0	4 666	8,1	21,0	5 019	20,8
Burgenlandkreis	118	95	1,1	5 706	-1,1	26,4	7 226	23,3
Harz	332	282	-4,4	19 647	-2,7	25,3	22 695	25,0
Jerichower Land	44	37	-5,1	2 069	-8,3	14,4	3 066	13,7
Mansfeld-Südharz	71	57	-8,1	3 321	-3,0	19,3	3 897	17,7
Saalekreis	65	58	-6,5	4 222	8,7	24,0	4 590	19,3
Salzlandkreis	71	62	-4,6	3 369	-0,6	30,0	4 382	27,3
Stendal	61	46	-4,2	2 297	-4,3	27,6	4 176	22,8
Wittenberg	81	62	-6,1	4 572	-20,0	31,7	6 902	25,7

¹ Doppelbetten zählen als 2 Schlafgelegenheiten. Für Camping wird 1 Stellplatz in 4 Schlafgelegenheiten umgerechnet.

**4. Ankünfte, Übernachtungen und Aufenthaltsdauer der Gäste in Beherbergungsbetrieben (einschl. Camping)
nach kreisfreien Städten, Landkreisen und zusammengefassten Gästegruppen**

Land Kreisfreie Stadt/Landkreis ----- Ständiger Wohnsitz der Gäste Deutschland/Ausland	März 2025					Januar bis März 2025				
	Ankünfte		Übernachtungen		durch- schn. Aufent- halts- dauer	Ankünfte		Übernachtungen		durch- schn. Aufent- halts- dauer
	insge- samt	Veränd. gegen- über Vorj.- monat	insge- samt	Veränd. gegen- über Vorj.- monat		insge- samt	Veränd. gegen- über Vorj.- zeitr.	insge- samt	Veränd. gegen- über Vorj.- zeitr.	
	Anzahl	%	Anzahl	%		Anzahl	%	Anzahl	%	
Sachsen-Anhalt insgesamt	226 573	-5,9	532 410	-11,2	2,3	558 659	-2,8	1 352 851	-6,8	2,4
Deutschland	212 079	-6,8	498 680	-11,5	2,4	519 902	-3,3	1 265 479	-6,3	2,4
Ausland	14 494	9,5	33 730	-6,1	2,3	38 757	4,7	87 372	-14,1	2,3
Dessau-Roßlau, Stadt	10 412	0,7	16 874	-1,3	1,6	23 163	-7,3	36 878	-6,5	1,6
Deutschland	9 248	-0,6	15 021	-2,0	1,6	20 615	-7,7	32 831	-5,3	1,6
Ausland	1 164	12,7	1 853	5,4	1,6	2 548	-3,8	4 047	-15,5	1,6
Halle (Saale), Stadt	22 796	13,7	36 920	1,4	1,6	53 872	7,1	86 788	-2,4	1,6
Deutschland	21 021	12,6	33 491	0,4	1,6	49 072	6,4	78 210	-2,8	1,6
Ausland	1 775	29,1	3 429	12,8	1,9	4 800	15,0	8 578	0,8	1,8
Magdeburg, Landeshauptstadt	33 554	-0,7	56 034	-8,9	1,7	84 061	-4,0	138 284	-11,4	1,6
Deutschland	30 432	-1,3	49 580	-9,1	1,6	75 919	-4,1	122 406	-9,6	1,6
Ausland	3 122	5,1	6 454	-7,3	2,1	8 142	-3,1	15 878	-22,8	2,0
Altmarkkreis Salzwedel	5 230	-10,4	21 276	-10,3	4,1	11 497	-17,0	52 516	-9,0	4,6
Deutschland	5 064	-9,1	20 851	-8,2	4,1	11 132	-15,7	51 555	-6,6	4,6
Ausland	166	-37,8	425	-58,0	2,6	365	-43,5	961	-61,9	2,6
Anhalt-Bitterfeld	8 621	-5,8	17 272	-19,3	2,0	19 917	-8,1	40 392	-15,0	2,0
Deutschland	7 960	-3,6	15 853	-20,0	2,0	17 807	-5,2	36 413	-14,6	2,0
Ausland	661	-25,9	1 419	-9,8	2,1	2 110	-27,1	3 979	-18,7	1,9
Börde	10 063	7,5	30 441	1,6	3,0	25 727	7,4	82 051	2,4	3,2
Deutschland	9 020	6,3	28 403	2,7	3,1	22 641	4,4	75 460	1,2	3,3
Ausland	1 043	19,7	2 038	-11,1	2,0	3 086	35,9	6 591	17,5	2,1
Burgenlandkreis	15 577	-6,5	46 616	-0,2	3,0	35 696	0,3	111 790	-1,0	3,1
Deutschland	14 836	-7,7	44 074	-1,6	3,0	33 384	0,2	105 070	-0,3	3,1
Ausland	741	24,5	2 542	33,3	3,4	2 312	0,8	6 720	-10,5	2,9
Harz	57 393	-19,1	151 236	-22,7	2,6	155 696	-6,4	418 501	-9,4	2,7
Deutschland	55 875	-19,2	147 999	-22,5	2,6	151 885	-6,4	409 835	-9,1	2,7
Ausland	1 518	-13,9	3 237	-32,4	2,1	3 811	-6,3	8 666	-18,5	2,3
Jerichower Land	4 301	-14,2	8 765	-14,7	2,0	11 396	-4,6	24 012	-6,1	2,1
Deutschland	4 000	-18,1	8 012	-20,0	2,0	10 537	-8,1	22 022	-10,8	2,1
Ausland	301	131,5	753	188,5	2,5	859	78,2	1 990	119,2	2,3
Mansfeld-Südharz	9 557	-12,0	19 884	-14,9	2,1	24 005	-5,9	51 410	-6,9	2,1
Deutschland	9 270	-12,2	19 173	-15,2	2,1	23 276	-5,6	49 613	-6,9	2,1
Ausland	287	-3,4	711	-4,6	2,5	729	-13,6	1 797	-7,3	2,5
Saalekreis	17 031	24,3	31 395	10,4	1,8	38 461	13,8	71 593	5,2	1,9
Deutschland	15 167	21,8	27 316	9,0	1,8	33 275	9,5	61 079	3,4	1,8
Ausland	1 864	49,0	4 079	20,6	2,2	5 186	51,7	10 514	17,2	2,0
Salzlandkreis	9 376	-11,9	31 307	-10,8	3,3	23 447	-7,2	81 507	-12,2	3,5
Deutschland	8 799	-11,2	29 809	-4,4	3,4	21 862	-6,2	76 938	-4,4	3,5
Ausland	577	-21,3	1 498	-61,6	2,6	1 585	-19,8	4 569	-62,9	2,9
Stendal	9 494	-6,8	19 640	-7,1	2,1	22 027	-3,5	46 588	-6,1	2,1
Deutschland	9 134	-8,1	18 236	-4,8	2,0	21 124	-4,1	43 022	-0,9	2,0
Ausland	360	48,8	1 404	-29,4	3,9	903	13,2	3 566	-42,5	3,9
Wittenberg	13 168	-8,1	44 750	-7,9	3,4	29 694	-4,7	110 541	-4,6	3,7
Deutschland	12 253	-9,3	40 862	-11,7	3,3	27 373	-5,8	101 025	-7,8	3,7
Ausland	915	12,4	3 888	69,0	4,2	2 321	11,2	9 516	50,5	4,1

5. Ankünfte, Übernachtungen und Aufenthaltsdauer der Gäste in Beherbergungsbetrieben der Hotellerie (Hotels, Hotels garnis, Gasthöfe und Pensionen) nach kreisfreien Städten, Landkreisen und zusammengefassten Gästegruppen

Land Kreisfreie Stadt/Landkreis ----- Ständiger Wohnsitz der Gäste Deutschland/Ausland	März 2025					Januar bis März 2025				
	Ankünfte		Übernachtungen		durch- schn. Aufent- halts- dauer	Ankünfte		Übernachtungen		durch- schn. Aufent- halts- dauer
	insge- samt	Veränd. gegen- über Vorj.- monat	insge- samt	Veränd. gegen- über Vorj.- monat		insge- samt	Veränd. gegen- über Vorj.- zeitr.	insge- samt	Veränd. gegen- über Vorj.- zeitr.	
	Anzahl	%	Anzahl	%		Anzahl	%	Anzahl	%	
Sachsen-Anhalt insgesamt	188 201	-2,0	351 095	-7,7	1,9	468 445	-1,0	881 537	-4,7	1,9
Deutschland	174 714	-2,8	323 433	-8,3	1,9	432 173	-1,4	810 773	-4,3	1,9
Ausland	13 487	10,5	27 662	-0,1	2,1	36 272	4,6	70 764	-9,2	2,0
Dessau-Roßlau, Stadt	9 474	-0,8	14 255	-4,4	1,5	21 507	-8,3	31 950	-7,9	1,5
Deutschland	8 331	-2,7	12 541	-6,8	1,5	19 006	-9,0	28 205	-8,7	1,5
Ausland	1 143	16,3	1 714	17,6	1,5	2 501	-2,5	3 745	-1,3	1,5
Halle (Saale), Stadt	19 812	11,0	29 761	5,4	1,5	48 190	4,7	71 969	-	1,5
Deutschland	18 176	10,0	26 706	2,4	1,5	43 676	4,0	64 477	-1,1	1,5
Ausland	1 636	24,1	3 055	40,5	1,9	4 514	11,3	7 492	10,8	1,7
Magdeburg, Landeshauptstadt	30 729	1,0	49 505	-7,5	1,6	77 740	-3,0	123 894	-9,2	1,6
Deutschland	27 865	0,3	44 256	-8,3	1,6	70 212	-3,1	111 110	-9,3	1,6
Ausland	2 864	7,7	5 249	-0,3	1,8	7 528	-2,8	12 784	-8,2	1,7
Altmarkkreis Salzwedel	3 623	-15,1	6 994	-20,4	1,9	8 528	-18,2	16 343	-21,0	1,9
Deutschland	3 457	-13,5	6 569	-15,6	1,9	8 163	-16,8	15 382	-16,1	1,9
Ausland	166	-37,8	425	-58,0	2,6	365	-40,5	961	-59,1	2,6
Anhalt-Bitterfeld	7 570	1,1	14 907	-3,2	2,0	18 263	-5,3	36 546	-5,1	2,0
Deutschland	6 937	4,4	13 592	-2,6	2,0	16 191	-1,6	32 791	-2,9	2,0
Ausland	633	-24,6	1 315	-9,2	2,1	2 072	-26,9	3 755	-20,7	1,8
Börde	8 553	14,1	15 924	9,2	1,9	22 275	10,7	41 641	7,5	1,9
Deutschland	7 512	12,5	13 994	9,1	1,9	19 233	7,0	35 629	3,5	1,9
Ausland	1 041	27,6	1 930	9,5	1,9	3 042	42,0	6 012	39,3	2,0
Burgenlandkreis	11 026	-5,0	19 382	-8,9	1,8	25 728	0,6	45 156	-5,0	1,8
Deutschland	10 463	-5,4	18 198	-7,3	1,7	23 810	1,7	41 876	1,9	1,8
Ausland	563	2,2	1 184	-27,9	2,1	1 918	-11,0	3 280	-49,1	1,7
Harz	44 301	-14,4	100 323	-17,0	2,3	118 477	-2,4	270 089	-3,7	2,3
Deutschland	42 882	-14,7	97 443	-17,2	2,3	115 044	-2,5	262 874	-3,7	2,3
Ausland	1 419	-5,0	2 880	-8,5	2,0	3 433	-1,0	7 215	-2,8	2,1
Jerichower Land	3 915	-7,6	7 780	-4,7	2,0	10 358	-1,1	20 989	-1,8	2,0
Deutschland	3 624	-12,0	7 054	-11,1	1,9	9 560	-4,4	19 202	-6,3	2,0
Ausland	291	140,5	726	210,3	2,5	798	68,7	1 787	102,8	2,2
Mansfeld-Südharz	7 597	-7,8	15 203	-7,0	2,0	20 419	-3,8	41 207	-1,9	2,0
Deutschland	7 317	-8,0	14 514	-7,1	2,0	19 713	-3,4	39 582	-1,3	2,0
Ausland	280	-2,8	689	-3,4	2,5	706	-14,9	1 625	-13,1	2,3
Saalekreis	16 607	29,2	30 385	15,6	1,8	37 669	15,5	69 638	7,3	1,8
Deutschland	14 751	26,9	26 317	14,5	1,8	32 505	11,1	59 155	5,4	1,8
Ausland	1 856	51,5	4 068	23,5	2,2	5 164	53,6	10 483	19,7	2,0
Salzlandkreis	7 984	-8,0	15 503	-17,8	1,9	20 344	-5,5	39 202	-21,8	1,9
Deutschland	7 459	-6,6	14 393	-6,8	1,9	18 903	-4,1	36 146	-10,7	1,9
Ausland	525	-23,2	1 110	-67,5	2,1	1 441	-20,8	3 056	-68,4	2,1
Stendal	7 006	-6,7	12 578	-9,1	1,8	15 981	-9,3	29 284	-14,1	1,8
Deutschland	6 707	-7,9	11 825	-10,7	1,8	15 213	-10,1	27 255	-13,9	1,8
Ausland	299	32,3	753	25,3	2,5	768	8,8	2 029	-16,3	2,6
Wittenberg	10 004	-0,9	18 595	-4,5	1,9	22 966	-0,6	43 629	0,2	1,9
Deutschland	9 233	-1,3	16 031	-10,6	1,7	20 944	-1,2	37 089	-4,7	1,8
Ausland	771	4,9	2 564	67,9	3,3	2 022	5,3	6 540	42,1	3,2

**6. Beherbergungsbetriebe (einschl. Camping), Schlafgelegenheiten und Auslastung der Kapazitäten
nach Reisegebieten und Betriebsarten**

Land Reisegebiet ----- Betriebsart	März 2025							Jan. bis März 2025
	Betriebe			in den Betrieben angebotene Schlafgelegenheiten ¹				durchschnittliche Auslastung
	insgesamt	darunter geöffnete		insgesamt	Veränderung gegenüber dem Vorjahresmonat	durchschnittliche Auslastung	nachrichtlich	
		zusammen	Veränderung gegenüber dem Vorjahresmonat				maximales Angebot an Schlafgelegenheiten der letzten 13 Monate	
							Anzahl	
Sachsen-Anhalt								
Betriebe insgesamt	1 128	958	-3,0	66 795	-2,0	25,9	81 711	23,3
Hotels, Gasthöfe, Pensionen	769	678	-4,0	37 146	0,7	30,5	40 651	26,7
Hotels (ohne Hotels garnis)	393	351	-1,7	27 318	1,3	31,7	29 473	27,7
Hotels garnis	94	84	-3,4	4 624	3,7	35,0	5 179	30,6
Gasthöfe	77	67	-10,7	1 468	-8,2	20,0	1 661	16,6
Pensionen	205	176	-5,9	3 736	-3,8	20,1	4 338	18,0
Ferienunterkünfte und ähnliche Beherbergungsstätten	243	206	4,0	12 509	4,2	20,2	14 407	18,1
Erholungs- und Ferienheime	15	13	-	1 023	-0,1	27,9	1 086	23,8
Ferienzentren	19	15	7,1	2 966	3,3	24,0	3 561	22,2
Ferienhäuser und Ferienwohnungen	146	121	6,1	4 203	9,1	16,4	5 107	16,1
Jugendherbergen und Hütten	63	57	-	4 317	1,4	19,6	4 653	16,0
Campingplätze	90	48	-17,2	13 244	-13,5	2,4	22 680	1,7
Sonstige tourismusrelevante Unterkünfte	26	26	-	3 896	-1,1	79,2	3 973	73,5
Vorsorge- und Reha-Kliniken	14	14	-	3 301	-1,2	89,0	3 373	82,9
Schulungsheime	12	12	-	595	-0,8	25,2	600	20,2
Harz und Harzvorland								
Betriebe zusammen	403	339	-5,0	22 968	-2,8	24,4	26 592	23,9
Hotels, Gasthöfe, Pensionen	259	219	-6,0	11 849	0,3	31,5	13 343	29,6
Hotels (ohne Hotels garnis)	144	127	-	9 270	1,8	34,5	10 104	32,5
Hotels garnis	29	24	-11,1	995	0,4	27,1	1 330	23,5
Gasthöfe	25	20	-16,7	425	-10,9	19,0	523	17,6
Pensionen	61	48	-12,7	1 159	-6,1	15,5	1 386	15,1
Ferienunterkünfte und ähnliche Beherbergungsstätten	119	102	-1,0	6 289	1,6	18,4	7 060	19,5
Erholungs- und Ferienheime	7	6	-	407	-	28,6	433	25,9
Ferienzentren	11	8	14,3	1 848	6,5	21,6	2 181	26,4
Ferienhäuser und Ferienwohnungen	76	66	-2,9	2 383	-0,7	11,4	2 664	12,9
Jugendherbergen und Hütten	25	22	-	1 651	0,1	22,9	1 782	21,3
Campingplätze	19	12	-20,0	3 980	-16,5	2,2	5 336	2,2
Sonstige tourismusrelevante Unterkünfte	6	6	-	850	-0,4	72,1	853	63,7
Vorsorge- und Reha-Kliniken	2	2	-
Schulungsheime	4	4	-

¹ Doppelbetten zählen als 2 Schlafgelegenheiten. Für Camping wird 1 Stellplatz in 4 Schlafgelegenheiten umgerechnet.

**Noch 6. Beherbergungsbetriebe (einschl. Camping), Schlafgelegenheiten und Auslastung der Kapazitäten
nach Reisegebieten und Betriebsarten**

Land Reisegebiet ----- Betriebsart	März 2025						Jan. bis März 2025	
	Betriebe			in den Betrieben angebotene Schlafgelegenheiten ¹			durchschnittliche Auslastung	
	insgesamt	darunter geöffnete		insgesamt	Veränderung gegenüber dem Vorjahresmonat	durchschnittliche Auslastung		nachrichtlich
		zusammen	Veränderung gegenüber dem Vorjahresmonat					maximales Angebot an Schlafgelegenheiten der letzten 13 Monate
								Anzahl
Halle, Saale, Unstrut								
Betriebe zusammen	225	191	-	12 921	3,2	28,7	15 175	24,2
Hotels, Gasthöfe, Pensionen	165	144	-3,4	8 002	1,0	32,1	8 850	26,1
Hotels (ohne Hotels garnis)	81	70	-2,8	5 447	-2,3	31,6	6 045	24,8
Hotels garnis	23	21	5,0	1 527	17,3	41,2	1 642	37,0
Gasthöfe	18	16	-11,1	357	-5,8	17,1	399	13,5
Pensionen	43	37	-5,1	671	0,9	23,4	764	19,2
Ferienunterkünfte und ähnliche								
Beherbergungsstätten	36	33	22,2
Erholungs- und Ferienheime	2	2	-
Ferienzentren	1	1	-
Ferienhäuser und Ferienwohnungen	20	17	54,5
Jugendherbergen und Hütten	13	13	-	1 195	2,1	17,8	1 196	13,3
Campingplätze	17	7	-12,5	2 120	6,2	1,6	3 408	1,3
Sonstige tourismusrelevante								
Unterkünfte	7	7	-
Vorsorge- und Reha-Kliniken	4	4	-	670	-5,6	81,1	710	73,2
Schulungsheime	3	3	-
Anhalt-Wittenberg								
Betriebe zusammen	168	141	-0,7	10 111	-9,8	25,2	12 873	20,3
Hotels, Gasthöfe, Pensionen	114	101	-	5 352	2,7	28,9	5 865	23,6
Hotels (ohne Hotels garnis)	54	49	4,3	4 015	7,1	30,8	4 278	25,2
Hotels garnis	15	13	-7,1	557	-9,3	30,5	636	24,9
Gasthöfe	11	10	-9,1	193	-9,4	10,1	213	8,2
Pensionen	34	29	-	587	-7,4	20,5	738	16,3
Ferienunterkünfte und ähnliche								
Beherbergungsstätten	36	27	8,0
Erholungs- und Ferienheime	1	1	-
Ferienzentren	1	1	-
Ferienhäuser und Ferienwohnungen	23	16	6,7
Jugendherbergen und Hütten	11	9	12,5	654	9,2	22,5	830	15,3
Campingplätze	15	10	-23,1	2 556	-32,8	2,8	4 204	1,3
Sonstige tourismusrelevante								
Unterkünfte	3	3	-
Vorsorge- und Reha-Kliniken	2	2	-
Schulungsheime	1	1	-

¹ Doppelbetten zählen als 2 Schlafgelegenheiten. Für Camping wird 1 Stellplatz in 4 Schlafgelegenheiten umgerechnet.

**Noch 6. Beherbergungsbetriebe (einschl. Camping), Schlafgelegenheiten und Auslastung der Kapazitäten
nach Reisegebieten und Betriebsarten**

Land Reisegebiet ----- Betriebsart	März 2025							Jan. bis März 2025
	Betriebe			in den Betrieben angebotene Schlafgelegenheiten ¹				durchschnittliche Auslastung
	insgesamt	darunter geöffnete		insgesamt	Veränderung gegenüber dem Vorjahresmonat	durchschnittliche Auslastung	nachrichtlich	
		zusammen	Veränderung gegenüber dem Vorjahresmonat				maximales Angebot an Schlafgelegenheiten der letzten 13 Monate	
							Anzahl	
Magdeburg, Elbe-Börde-Heide								
Betriebe zusammen	218	196	-3,0	15 679	0,9	26,4	19 010	23,9
Hotels, Gasthöfe, Pensionen	157	148	-3,3	9 463	0,2	30,2	9 721	26,7
Hotels (ohne Hotels garnis)	79	75	-3,8	7 114	1,3	29,7	7 264	26,1
Hotels garnis	20	19	-	1 300	-0,6	39,1	1 326	34,1
Gasthöfe	14	13	-7,1	292	-11,0	22,5	310	18,9
Pensionen	44	41	-2,4	757	-3,2	23,4	821	22,5
Ferienunterkünfte und ähnliche Beherbergungsstätten	30	26	-3,7	1 450	-1,1	19,1	1 557	16,4
Erholungs- und Ferienheime	4	3	-
Ferienzentren	2	2	-
Ferienhäuser und Ferienwohnungen	14	11	-8,3	306	-5,0	25,4	374	26,6
Jugendherbergen und Hütten	10	10	-	603	0,8	16,7	605	11,9
Campingplätze	23	14	-	3 652	3,8	2,3	6 584	1,6
Sonstige tourismusrelevante Unterkünfte	8	8	-	1 114	-0,2	77,6	1 148	74,9
Vorsorge- und Reha-Kliniken	4	4	-	862	-	92,0	894	89,5
Schulungsheime	4	4	-	252	-0,8	28,4	254	23,5
Altmark								
Betriebe zusammen	114	91	-5,2	5 116	-2,6	25,8	8 061	22,6
Hotels, Gasthöfe, Pensionen	74	66	-5,7	2 480	-1,1	25,5	2 872	21,0
Hotels (ohne Hotels garnis)	35	30	-9,1	1 472	-1,7	27,6	1 782	22,7
Hotels garnis	7	7	-	245	1,2	16,9	245	14,1
Gasthöfe	9	8	-	201	-0,5	32,9	216	25,4
Pensionen	23	21	-4,5	562	-0,9	21,0	629	18,1
Ferienunterkünfte und ähnliche Beherbergungsstätten	22	18	12,5
Erholungs- und Ferienheime	1	1	-
Ferienzentren	4	3	-
Ferienhäuser und Ferienwohnungen	13	11	37,5	496	68,7	23,7	567	20,6
Jugendherbergen und Hütten	4	3	-25,0	214	-10,8	4,5	240	2,7
Campingplätze	16	5	-37,5	936	-23,5	3,9	3 148	2,7
Sonstige tourismusrelevante Unterkünfte	2	2	-
Vorsorge- und Reha-Kliniken	2	2	-
Schulungsheime	-	-	-	-	-	-	-	-

¹ Doppelbetten zählen als 2 Schlafgelegenheiten. Für Camping wird 1 Stellplatz in 4 Schlafgelegenheiten umgerechnet.

**7. Ankünfte, Übernachtungen und Aufenthaltsdauer der Gäste in Beherbergungsbetrieben (einschl. Camping)
nach Reisegebieten, Betriebsarten und zusammengefassten Gästegruppen**

Land, Reisegebiet ----- Betriebsart ----- Ständiger Wohnsitz der Gäste Deutschland/Ausland	März 2025					Januar bis März 2025				
	Ankünfte		Übernachtungen		durch- schn. Aufent- halts- dauer	Ankünfte		Übernachtungen		durch- schn. Aufent- halts- dauer
	insge- samt	Veränd. gegen- über Vorj.- monat	insge- samt	Veränd. gegen- über Vorj.- monat		insge- samt	Veränd. gegen- über Vorj.- zeitr.	insge- samt	Veränd. gegen- über Vorj.- zeitr.	
	Anzahl	%	Anzahl	%	Tage	Anzahl	%	Anzahl	%	Tage
Sachsen-Anhalt										
Betriebe insgesamt	226 573	-5,9	532 410	-11,2	2,3	558 659	-2,8	1 352 851	-6,8	2,4
Deutschland	212 079	-6,8	498 680	-11,5	2,4	519 902	-3,3	1 265 479	-6,3	2,4
Ausland	14 494	9,5	33 730	-6,1	2,3	38 757	4,7	87 372	-14,1	2,3
Hotels, Gasthöfe, Pensionen	188 201	-2,0	351 095	-7,7	1,9	468 445	-1,0	881 537	-4,7	1,9
Deutschland	174 714	-2,8	323 433	-8,3	1,9	432 173	-1,4	810 773	-4,3	1,9
Ausland	13 487	10,5	27 662	-0,1	2,1	36 272	4,6	70 764	-9,2	2,0
Hotels (ohne Hotels garnis)	144 057	-3,2	268 617	-7,5	1,9	358 024	-2,1	675 190	-3,9	1,9
Deutschland	133 493	-4,3	248 113	-9,0	1,9	330 020	-2,6	623 190	-4,4	1,9
Ausland	10 564	12,7	20 504	14,9	1,9	28 004	3,5	52 000	2,8	1,9
Hotels garnis	30 188	15,1	50 085	2,9	1,7	75 834	12,0	125 434	2,4	1,7
Deutschland	27 893	14,7	45 722	2,0	1,6	69 277	10,8	113 763	1,3	1,6
Ausland	2 295	20,9	4 363	13,6	1,9	6 557	27,0	11 671	14,4	1,8
Gasthöfe	4 795	-19,8	9 073	-19,0	1,9	11 319	-17,8	21 430	-16,9	1,9
Deutschland	4 629	-19,2	8 722	-18,0	1,9	10 894	-17,5	20 510	-16,6	1,9
Ausland	166	-33,9	351	-37,7	2,1	425	-25,3	920	-22,8	2,2
Pensionen	9 161	-17,0	23 320	-23,0	2,5	23 268	-9,8	59 483	-20,0	2,6
Deutschland	8 699	-16,0	20 876	-16,0	2,4	21 982	-8,0	53 310	-8,7	2,4
Ausland	462	-32,7	2 444	-55,2	5,3	1 286	-32,2	6 173	-61,4	4,8

**Noch 7. Ankünfte, Übernachtungen und Aufenthaltsdauer der Gäste in Beherbergungsbetrieben (einschl. Camping)
nach Reisegebieten, Betriebsarten und zusammengefassten Gästegruppen**

Land, Reisegebiet ----- Betriebsart ----- Ständiger Wohnsitz der Gäste Deutschland/Ausland	März 2025					Januar bis März 2025				
	Ankünfte		Übernachtungen		durch- schn. Aufent- halts- dauer	Ankünfte		Übernachtungen		durch- schn. Aufent- halts- dauer
	insge- samt	Veränd. gegen- über Vorj.- monat	insge- samt	Veränd. gegen- über Vorj.- monat		insge- samt	Veränd. gegen- über Vorj.- zeitr.	insge- samt	Veränd. gegen- über Vorj.- zeitr.	
	Anzahl	%	Anzahl	%	Tage	Anzahl	%	Anzahl	%	Tage
Sachsen-Anhalt										
Ferienunterkünfte u. ähnliche										
Beherbergungsstätten	27 502	-16,6	76 017	-23,7	2,8	66 257	-7,7	193 799	-15,7	2,9
Deutschland	26 595	-17,2	70 174	-23,6	2,6	63 923	-8,3	177 573	-14,1	2,8
Ausland	907	7,0	5 843	-25,0	6,4	2 334	10,4	16 226	-29,6	7,0
Erholungs- und Ferienheime	3 753	-8,1	8 834	-18,1	2,4	8 781	-4,2	22 144	-9,0	2,5
Deutschland	3 744	-8,1	8 806	-18,1	2,4	8 729	-4,2	21 980	-9,2	2,5
Ausland	9	-18,2	28	-20,0	3,1	52	6,1	164	40,2	3,2
Ferienzentren	6 899	-29,6	19 543	-32,7	2,8	17 942	-20,0	52 390	-24,0	2,9
Deutschland	6 765	-30,5	19 232	-33,3	2,8	17 621	-20,3	51 585	-23,7	2,9
Ausland	134	127,1	311	51,7	2,3	321	6,6	805	-38,3	2,5
Ferienhäuser, -wohnungen	6 507	-12,2	21 354	-25,1	3,3	17 893	7,5	60 923	-14,8	3,4
Deutschland	5 960	-14,5	16 542	-28,0	2,8	16 337	6,1	47 492	-11,9	2,9
Ausland	547	24,0	4 812	-12,8	8,8	1 556	24,4	13 431	-23,7	8,6
Jugendherbergen, Hütten	10 343	-11,5	26 286	-16,2	2,5	21 641	-8,3	58 342	-10,3	2,7
Deutschland	10 126	-10,8	25 594	-12,8	2,5	21 236	-8,0	56 516	-7,3	2,7
Ausland	217	-35,6	692	-65,9	3,2	405	-21,2	1 826	-54,8	4,5
Campingplätze	4 698	-53,4	9 590	-64,9	2,0	7 995	-37,5	18 634	-47,8	2,3
Deutschland	4 626	-53,3	9 447	-64,9	2,0	7 889	-37,4	18 368	-47,6	2,3
Ausland	72	-58,1	143	-65,5	2,0	106	-44,5	266	-59,3	2,5
Sonstige tourismusrelevante										
Unterkünfte	6 172	7,1	95 708	4,3	15,5	15 962	-5,9	258 881	-0,8	16,2
Deutschland	6 144	6,7	95 626	4,2	15,6	15 917	-6,1	258 765	-0,9	16,3
Ausland	28	300,0	82	**	2,9	45	400,0	116	954,5	2,6
Vorsorge- u. Reha-Kliniken	4 192	6,2	91 066	3,7	21,7	11 569	-3,7	248 212	-0,8	21,5
Deutschland	4 192	6,2	91 066	3,7	21,7	11 569	-3,7	248 212	-0,8	21,5
Ausland	-	-	-	-	-	-	-	-	-	-
Schulungsheime	1 980	9,1	4 642	17,1	2,3	4 393	-11,1	10 669	-2,3	2,4
Deutschland	1 952	8,0	4 560	15,2	2,3	4 348	-11,8	10 553	-3,3	2,4
Ausland	28	300,0	82	**	2,9	45	400,0	116	954,5	2,6

**Noch 7. Ankünfte, Übernachtungen und Aufenthaltsdauer der Gäste in Beherbergungsbetrieben (einschl. Camping)
nach Reisegebieten, Betriebsarten und zusammengefassten Gästegruppen**

Land, Reisegebiet ----- Betriebsart ----- Ständiger Wohnsitz der Gäste Deutschland/Ausland	März 2025					Januar bis März 2025				
	Ankünfte		Übernachtungen		durch- schn. Aufent- halts- dauer	Ankünfte		Übernachtungen		durch- schn. Aufent- halts- dauer
	insge- samt	Veränd. gegen- über Vorj.- monat	insge- samt	Veränd. gegen- über Vorj.- monat		insge- samt	Veränd. gegen- über Vorj.- zeitr.	insge- samt	Veränd. gegen- über Vorj.- zeitr.	
	Anzahl	%	Anzahl	%	Tage	Anzahl	%	Anzahl	%	Tage
Harz und Harzvorland										
Betriebe zusammen	66 950	-18,1	171 120	-21,9	2,6	179 701	-6,3	469 911	-9,1	2,6
Deutschland	65 145	-18,3	167 172	-21,7	2,6	175 161	-6,3	459 448	-8,9	2,6
Ausland	1 805	-12,4	3 948	-28,7	2,2	4 540	-7,5	10 463	-16,8	2,3
Hotels, Gasthöfe, Pensionen	51 898	-13,5	115 526	-15,8	2,2	138 896	-2,7	311 296	-3,4	2,2
Deutschland	50 199	-13,8	111 957	-16,1	2,2	134 757	-2,6	302 456	-3,4	2,2
Ausland	1 699	-4,6	3 569	-7,6	2,1	4 139	-3,7	8 840	-4,9	2,1
Hotels (ohne Hotels garnis)	44 060	-11,7	99 197	-13,8	2,3	118 617	-1,5	269 109	-1,8	2,3
Deutschland	42 613	-12,2	96 173	-14,3	2,3	115 139	-1,6	261 690	-2,0	2,3
Ausland	1 447	5,4	3 024	6,5	2,1	3 478	1,6	7 419	3,7	2,1
Hotels garnis	4 162	-16,9	8 286	-23,2	2,0	10 254	-8,2	20 345	-13,3	2,0
Deutschland	4 023	-15,9	7 999	-22,2	2,0	9 949	-6,9	19 787	-12,0	2,0
Ausland	139	-38,5	287	-43,6	2,1	305	-37,2	558	-42,2	1,8
Gasthöfe	1 267	-32,3	2 491	-33,8	2,0	3 154	-17,9	6 294	-20,4	2,0
Deutschland	1 224	-32,3	2 392	-34,9	2,0	3 038	-18,3	6 055	-21,3	2,0
Ausland	43	-32,8	99	12,5	2,3	116	-6,5	239	10,1	2,1
Pensionen	2 409	-25,0	5 552	-27,5	2,3	6 871	-4,7	15 548	-8,2	2,3
Deutschland	2 339	-24,5	5 393	-25,4	2,3	6 631	-4,6	14 924	-6,6	2,3
Ausland	70	-40,7	159	-62,7	2,3	240	-8,4	624	-34,8	2,6

[illegible]

**Noch 7. Ankünfte, Übernachtungen und Aufenthaltsdauer der Gäste in Beherbergungsbetrieben (einschl. Camping)
nach Reisegebieten, Betriebsarten und zusammengefassten Gästegruppen**

Land, Reisegebiet ----- Betriebsart ----- Ständiger Wohnsitz der Gäste Deutschland/Ausland	März 2025					Januar bis März 2025				
	Ankünfte		Übernachtungen		durch- schn. Aufent- halts- dauer	Ankünfte		Übernachtungen		durch- schn. Aufent- halts- dauer
	insge- samt	Veränd. gegen- über Vorj.- monat	insge- samt	Veränd. gegen- über Vorj.- monat		insge- samt	Veränd. gegen- über Vorj.- zeitr.	insge- samt	Veränd. gegen- über Vorj.- zeitr.	
	Anzahl	%	Anzahl	%	Tage	Anzahl	%	Anzahl	%	Tage
Halle, Saale, Unstrut										
Betriebe zusammen	55 404	9,9	114 931	3,0	2,1	128 029	7,0	270 171	0,1	2,1
Deutschland	51 024	8,1	104 881	1,6	2,1	115 731	5,4	244 359	-0,2	2,1
Ausland	4 380	36,0	10 050	20,7	2,3	12 298	24,4	25 812	3,3	2,1
Hotels, Gasthöfe, Pensionen	47 445	12,1	79 528	4,9	1,7	111 587	7,1	186 763	1,3	1,7
Deutschland	43 390	10,6	71 221	3,7	1,6	99 991	5,6	165 508	1,9	1,7
Ausland	4 055	31,1	8 307	16,8	2,0	11 596	21,2	21 255	-3,3	1,8
Hotels (ohne Hotels garnis)	32 180	3,4	53 279	0,9	1,7	73 219	-1,5	121 261	-3,5	1,7
Deutschland	29 250	1,7	47 782	-0,8	1,6	64 811	-3,2	106 921	-3,6	1,6
Ausland	2 930	24,5	5 497	18,1	1,9	8 408	14,2	14 340	-2,4	1,7
Hotels garnis	12 107	58,8	19 486	32,1	1,6	31 041	44,2	49 771	27,5	1,6
Deutschland	11 110	57,8	17 265	29,5	1,6	28 255	42,7	44 277	26,3	1,6
Ausland	997	71,3	2 221	56,9	2,2	2 786	61,8	5 494	37,7	2,0
Gasthöfe	1 091	-23,8	1 892	-25,9	1,7	2 443	-19,6	4 289	-22,6	1,8
Deutschland	1 067	-22,2	1 815	-23,6	1,7	2 381	-18,7	4 102	-21,7	1,7
Ausland	24	-60,7	77	-56,7	3,2	62	-45,1	187	-37,9	3,0
Pensionen	2 067	-3,6	4 871	-14,0	2,4	4 884	-8,3	11 442	-19,4	2,3
Deutschland	1 963	-4,1	4 359	-9,1	2,2	4 544	-8,2	10 208	-8,9	2,2
Ausland	104	6,1	512	-40,7	4,9	340	-9,3	1 234	-58,6	3,6

**Noch 7. Ankünfte, Übernachtungen und Aufenthaltsdauer der Gäste in Beherbergungsbetrieben (einschl. Camping)
nach Reisegebieten, Betriebsarten und zusammengefassten Gästegruppen**

[illegible]

**Noch 7. Ankünfte, Übernachtungen und Aufenthaltsdauer der Gäste in Beherbergungsbetrieben (einschl. Camping)
nach Reisegebieten, Betriebsarten und zusammengefassten Gästegruppen**

Land, Reisegebiet ----- Betriebsart ----- Ständiger Wohnsitz der Gäste Deutschland/Ausland	März 2025					Januar bis März 2025				
	Ankünfte		Übernachtungen		durch- schn. Aufent- halts- dauer	Ankünfte		Übernachtungen		durch- schn. Aufent- halts- dauer
	insge- samt	Veränd. gegen- über Vorj.- monat	insge- samt	Veränd. gegen- über Vorj.- monat		insge- samt	Veränd. gegen- über Vorj.- zeitr.	insge- samt	Veränd. gegen- über Vorj.- zeitr.	
	Anzahl	%	Anzahl	%	Tage	Anzahl	%	Anzahl	%	Tage
Anhalt-Wittenberg										
Betriebe zusammen	32 201	-4,8	78 896	-9,4	2,5	72 774	-6,5	187 811	-7,4	2,6
Deutschland	29 461	-5,2	71 736	-11,9	2,4	65 795	-6,2	170 269	-8,9	2,6
Ausland	2 740	-	7 160	27,1	2,6	6 979	-8,6	17 542	9,6	2,5
Hotels, Gasthöfe, Pensionen	27 048	-0,3	47 757	-4,1	1,8	62 736	-4,7	112 125	-3,9	1,8
Deutschland	24 501	-0,3	42 164	-7,0	1,7	56 141	-4,1	98 085	-5,3	1,7
Ausland	2 547	-0,4	5 593	26,2	2,2	6 595	-9,9	14 040	6,9	2,1
Hotels (ohne Hotels garnis)	22 686	0,9	38 137	-2,6	1,7	52 813	-2,2	89 623	-0,4	1,7
Deutschland	20 646	1,1	33 959	-5,8	1,6	47 569	-1,1	79 149	-2,2	1,7
Ausland	2 040	-1,1	4 178	34,8	2,0	5 244	-10,5	10 474	15,8	2,0
Hotels garnis	2 883	0,7	5 275	-5,9	1,8	6 566	-10,2	12 400	-10,1	1,9
Deutschland	2 515	0,5	4 610	-6,7	1,8	5 552	-11,8	10 644	-11,1	1,9
Ausland	368	2,5	665	0,2	1,8	1 014	0,2	1 756	-3,4	1,7
Gasthöfe	400	-11,7	606	-29,0	1,5	941	-32,4	1 425	-37,5	1,5
Deutschland	391	-9,3	571	-25,8	1,5	903	-30,7	1 330	-34,9	1,5
Ausland	9	-59,1	35	-57,8	3,9	38	-57,3	95	-59,9	2,5
Pensionen	1 079	-18,1	3 739	-10,2	3,5	2 416	-24,1	8 677	-18,9	3,6
Deutschland	949	-21,2	3 024	-15,5	3,2	2 117	-25,0	6 962	-19,7	3,3
Ausland	130	14,0	715	21,8	5,5	299	-16,7	1 715	-15,7	5,7

**Noch 7. Ankünfte, Übernachtungen und Aufenthaltsdauer der Gäste in Beherbergungsbetrieben (einschl. Camping)
nach Reisegebieten, Betriebsarten und zusammengefassten Gästegruppen**

[illegible]

**Noch 7. Ankünfte, Übernachtungen und Aufenthaltsdauer der Gäste in Beherbergungsbetrieben (einschl. Camping)
nach Reisegebieten, Betriebsarten und zusammengefassten Gästegruppen**

Land, Reisegebiet ----- Betriebsart ----- Ständiger Wohnsitz der Gäste Deutschland/Ausland	März 2025					Januar bis März 2025				
	Ankünfte		Übernachtungen		durch- schn. Aufent- halts- dauer	Ankünfte		Übernachtungen		durch- schn. Aufent- halts- dauer
	insge- samt	Veränd. gegen- über Vorj.- monat	insge- samt	Veränd. gegen- über Vorj.- monat		insge- samt	Veränd. gegen- über Vorj.- zeitr.	insge- samt	Veränd. gegen- über Vorj.- zeitr.	
	Anzahl	%	Anzahl	%	Tage	Anzahl	%	Anzahl	%	Tage
Magdeburg, Elbe-Börde-Heide										
Betriebe zusammen	57 294	-2,6	126 547	-7,5	2,2	144 631	-2,8	325 854	-8,1	2,3
Deutschland	52 251	-3,4	115 804	-6,1	2,2	130 959	-3,4	296 826	-5,8	2,3
Ausland	5 043	7,2	10 743	-19,9	2,1	13 672	4,1	29 028	-26,3	2,1
Hotels, Gasthöfe, Pensionen	51 181	0,7	88 712	-6,8	1,7	130 717	-1,2	225 726	-8,5	1,7
Deutschland	46 460	-0,2	79 697	-5,6	1,7	117 908	-1,9	202 087	-7,2	1,7
Ausland	4 721	10,3	9 015	-15,6	1,9	12 809	5,2	23 639	-17,9	1,8
Hotels (ohne Hotels garnis)	37 972	1,1	65 412	-6,0	1,7	96 669	-1,7	165 679	-7,1	1,7
Deutschland	34 113	-0,2	58 174	-7,4	1,7	86 538	-2,3	147 440	-8,2	1,7
Ausland	3 859	14,4	7 238	6,7	1,9	10 131	4,2	18 239	2,5	1,8
Hotels garnis	10 235	2,5	15 768	-1,8	1,5	26 058	1,3	39 852	-5,9	1,5
Deutschland	9 487	2,0	14 645	-1,5	1,5	23 718	-0,7	36 158	-7,5	1,5
Ausland	748	8,6	1 123	-4,7	1,5	2 340	27,2	3 694	14,2	1,6
Gasthöfe	911	-6,6	2 034	8,5	2,2	2 345	-10,1	5 095	-3,6	2,2
Deutschland	872	-6,4	1 976	12,9	2,3	2 234	-10,3	4 893	-2,9	2,2
Ausland	39	-9,3	58	-53,6	1,5	111	-5,1	202	-18,5	1,8
Pensionen	2 063	-11,4	5 498	-28,0	2,7	5 645	-0,6	15 100	-27,0	2,7
Deutschland	1 988	-7,7	4 902	-2,9	2,5	5 418	4,6	13 596	3,3	2,5
Ausland	75	-57,4	596	-77,0	7,9	227	-54,8	1 504	-80,0	6,6

**Noch 7. Ankünfte, Übernachtungen und Aufenthaltsdauer der Gäste in Beherbergungsbetrieben (einschl. Camping)
nach Reisegebieten, Betriebsarten und zusammengefassten Gästegruppen**

Land, Reisegebiet ----- Betriebsart ----- Ständiger Wohnsitz der Gäste Deutschland/Ausland	März 2025					Januar bis März 2025				
	Ankünfte		Übernachtungen		durch- schn. Aufent- halts- dauer	Ankünfte		Übernachtungen		durch- schn. Aufent- halts- dauer
	insge- samt	Veränd. gegen- über Vorj.- monat	insge- samt	Veränd. gegen- über Vorj.- monat		insge- samt	Veränd. gegen- über Vorj.- zeitr.	insge- samt	Veränd. gegen- über Vorj.- zeitr.	
	Anzahl	%	Anzahl	%	Tage	Anzahl	%	Anzahl	%	Tage
Magdeburg, Elbe-Börde-Heide										
Ferienunterkünfte u. ähnliche										
Beherbergungsstätten	2 953	-16,8	8 568	-26,7	2,9	6 907	-9,7	20 884	-25,8	3,0
Deutschland	2 692	-15,5	6 989	-23,3	2,6	6 137	-9,3	15 705	-12,4	2,6
Ausland	261	-28,3	1 579	-38,8	6,0	770	-12,1	5 179	-49,4	6,7
Erholungs- und Ferienheime
Deutschland
Ausland
Ferienzentren
Deutschland
Ausland
Ferienhäuser, -wohnungen	745	-14,6	2 406	-34,0	3,2	2 309	-6,6	7 709	-40,8	3,3
Deutschland	567	-17,1	1 126	-21,5	2,0	1 715	-6,4	3 291	-14,7	1,9
Ausland	178	-5,3	1 280	-42,1	7,2	594	-7,0	4 418	-51,8	7,4
Jugendherbergen, Hütten	1 385	-14,8	3 128	-18,8	2,3	2 655	-11,9	5 925	-15,2	2,2
Deutschland	1 308	-10,7	2 854	-19,2	2,2	2 523	-10,7	5 313	-14,3	2,1
Ausland	77	-52,5	274	-13,6	3,6	132	-29,8	612	-22,6	4,6
Campingplätze	1 235	-55,8	2 475	-63,0	2,0	2 168	-40,3	4 659	-47,5	2,1
Deutschland	1 202	-56,2	2 408	-63,1	2,0	2 120	-40,6	4 565	-46,3	2,2
Ausland	33	-36,5	67	-55,9	2,0	48	-25,0	94	-74,6	2,0
Sonstige tourismusrelevante										
Unterkünfte	1 925	17,5	26 792	15,0	13,9	4 839	-6,5	74 585	5,3	15,4
Deutschland	1 897	16,3	26 710	14,7	14,1	4 794	-7,2	74 469	5,1	15,5
Ausland	28	300,0	82	**	2,9	45	400,0	116	954,5	2,6
Vorsorge- u. Reha-Kliniken	928	4,9	24 576	13,3	26,5	2 652	-3,0	69 409	5,2	26,2
Deutschland	928	4,9	24 576	13,3	26,5	2 652	-3,0	69 409	5,2	26,2
Ausland	-	-	-	-	-	-	-	-	-	-
Schulungsheime	997	32,4	2 216	38,3	2,2	2 187	-10,3	5 176	5,5	2,4
Deutschland	969	29,9	2 134	33,8	2,2	2 142	-11,9	5 060	3,4	2,4
Ausland	28	300,0	82	**	2,9	45	400,0	116	954,5	2,6

**Noch 7. Ankünfte, Übernachtungen und Aufenthaltsdauer der Gäste in Beherbergungsbetrieben (einschl. Camping)
nach Reisegebieten, Betriebsarten und zusammengefassten Gästegruppen**

Land, Reisegebiet ----- Betriebsart ----- Ständiger Wohnsitz der Gäste Deutschland/Ausland	März 2025					Januar bis März 2025				
	Ankünfte		Übernachtungen		durch- schn. Aufent- halts- dauer	Ankünfte		Übernachtungen		durch- schn. Aufent- halts- dauer
	insge- samt	Veränd. gegen- über Vorj.- monat	insge- samt	Veränd. gegen- über Vorj.- monat		insge- samt	Veränd. gegen- über Vorj.- zeitr.	insge- samt	Veränd. gegen- über Vorj.- zeitr.	
	Anzahl	%	Anzahl	%	Tage	Anzahl	%	Anzahl	%	Tage
Altmark										
Betriebe zusammen	14 724	-8,1	40 916	-8,8	2,8	33 524	-8,6	99 104	-7,7	3,0
Deutschland	14 198	-8,5	39 087	-6,7	2,8	32 256	-8,4	94 577	-4,1	2,9
Ausland	526	3,3	1 829	-39,0	3,5	1 268	-12,2	4 527	-48,1	3,6
Hotels, Gasthöfe, Pensionen	10 629	-9,7	19 572	-13,5	1,8	24 509	-12,6	45 627	-16,7	1,9
Deutschland	10 164	-9,9	18 394	-12,5	1,8	23 376	-12,5	42 637	-14,7	1,8
Ausland	465	-5,7	1 178	-26,9	2,5	1 133	-14,1	2 990	-37,4	2,6
Hotels (ohne Hotels garnis)	7 159	-7,7	12 592	-8,9	1,8	16 706	-11,1	29 518	-13,9	1,8
Deutschland	6 871	-8,9	12 025	-10,0	1,8	15 963	-11,8	27 990	-13,5	1,8
Ausland	288	37,1	567	20,9	2,0	743	7,5	1 528	-19,7	2,1
Hotels garnis	801	8,5	1 270	-13,7	1,6	1 915	-3,4	3 066	-20,9	1,6
Deutschland	758	8,9	1 203	-14,0	1,6	1 803	-4,0	2 897	-21,3	1,6
Ausland	43	2,4	67	-6,9	1,6	112	7,7	169	-14,2	1,5
Gasthöfe	1 126	-9,8	2 050	-4,8	1,8	2 436	-15,7	4 327	-9,5	1,8
Deutschland	1 075	-9,4	1 968	-4,7	1,8	2 338	-15,4	4 130	-10,1	1,8
Ausland	51	-16,4	82	-7,9	1,6	98	-22,2	197	4,8	2,0
Pensionen	1 543	-24,3	3 660	-29,3	2,4	3 452	-21,2	8 716	-26,4	2,5
Deutschland	1 460	-21,4	3 198	-23,8	2,2	3 272	-17,9	7 620	-18,5	2,3
Ausland	83	-53,9	462	-53,0	5,6	180	-54,8	1 096	-55,9	6,1

[illegible]

**8. Ankünfte, Übernachtungen und Aufenthaltsdauer der Gäste in Beherbergungsbetrieben (einschl. Camping)
nach Reisegebieten und Herkunftsländern**

Land Reisegebiet ----- Herkunftsland	März 2025					Januar bis März 2025				
	Ankünfte		Übernachtungen		durch- schn. Aufent- halts- dauer	Ankünfte		Übernachtungen		durch- schn. Aufent- halts- dauer
	insge- samt	Veränd. gegen- über Vorj.- monat	insge- samt	Veränd. gegen- über Vorj.- monat		insge- samt	Veränd. gegen- über Vorj.- zeitr.	insge- samt	Veränd. gegen- über Vorj.- zeitr.	
	Anzahl	%	Anzahl	%		Anzahl	%	Anzahl	%	
Insgesamt	226 573	-5,9	532 410	-11,2	2,3	558 659	-2,8	1 352 851	-6,8	2,4
Deutschland	212 079	-6,8	498 680	-11,5	2,4	519 902	-3,3	1 265 479	-6,3	2,4
Ausland	14 494	9,5	33 730	-6,1	2,3	38 757	4,7	87 372	-14,1	2,3
Europa	12 537	5,8	30 255	-8,7	2,4	33 872	1,3	78 920	-16,7	2,3
Belgien	388	-14,9	871	-7,1	2,2	916	-9,7	1 881	-6,0	2,1
Bulgarien	76	26,7	213	-21,1	2,8	215	11,4	536	-29,5	2,5
Dänemark	741	-42,5	1 305	-48,0	1,8	2 998	-14,3	4 835	-21,9	1,6
Estland	55	77,4	63	-42,2	1,1	101	12,2	124	-35,1	1,2
Finnland	178	54,8	392	68,2	2,2	318	10,8	753	23,6	2,4
Frankreich	598	84,6	1 195	94,9	2,0	1 171	41,3	2 348	49,2	2,0
Griechenland	45	95,7	98	139,0	2,2	101	-9,0	214	15,1	2,1
Irland	211	486,1	421	742,0	2,0	291	44,1	555	25,0	1,9
Island	4	-60,0	4	-60,0	1,0	5	-90,0	5	-93,2	1,0
Italien	444	36,6	1 071	49,2	2,4	1 327	8,2	2 859	28,2	2,2
Kroatien	90	40,6	522	93,3	5,8	186	12,7	858	28,1	4,6
Lettland	48	-26,2	129	20,6	2,7	131	-17,6	346	-22,4	2,6
Litauen	103	3,0	154	-37,4	1,5	241	-11,4	426	-27,6	1,8
Luxemburg	53	-	88	-13,7	1,7	119	-14,4	187	-10,5	1,6
Malta	-	-100,0	-	-100,0	-	3	-25,0	8	60,0	2,7
Niederlande	1 638	14,2	2 951	14,5	1,8	4 701	11,9	8 510	9,3	1,8
Norwegen	93	-46,6	177	-36,1	1,9	242	-33,3	423	-28,9	1,7
Österreich	1 013	5,1	2 036	-9,1	2,0	2 324	4,6	4 693	-13,3	2,0
Polen	2 252	-	8 364	-12,9	3,7	6 930	3,4	22 857	-30,7	3,3
Portugal	76	33,3	652	50,9	8,6	192	-15,4	1 967	39,8	10,2
Rumänien	246	53,8	778	-9,7	3,2	606	14,8	2 026	-12,7	3,3
Russische Föderation	43	30,3	53	-53,5	1,2	101	-25,7	133	-60,1	1,3
Schweden	462	13,8	650	14,2	1,4	1 204	7,2	1 710	0,7	1,4
Schweiz	656	-20,1	1 301	-18,8	2,0	1 678	1,2	3 304	6,0	2,0
Slowakei	312	-2,8	1 149	-12,8	3,7	674	-15,2	2 659	-13,6	3,9
Slowenien	59	-33,7	296	-55,0	5,0	170	-32,5	738	-58,9	4,3
Spanien	263	17,9	513	-61,2	2,0	551	-0,4	1 222	-41,6	2,2
Tschechische Republik	474	-2,7	1 111	-23,3	2,3	1 270	-16,0	3 069	-39,6	2,4
Türkei	92	13,6	175	25,9	1,9	202	-6,0	416	1,0	2,1
Ukraine	279	1,8	479	-23,4	1,7	838	-7,6	1 400	-26,5	1,7
Ungarn	161	15,0	352	-61,4	2,2	418	11,2	1 064	-45,6	2,5
Vereinigtes Königreich	549	-4,2	975	-13,1	1,8	1 462	0,8	2 494	-11,2	1,7
Zypern	11	57,1	14	40,0	1,3	29	123,1	39	105,3	1,3
Sonstige europäische Länder	824	106,0	1 703	56,7	2,1	2 157	9,2	4 261	13,3	2,0

**Noch 8. Ankünfte, Übernachtungen und Aufenthaltsdauer der Gäste in Beherbergungsbetrieben (einschl. Camping)
nach Reisegebieten und Herkunftsländern**

Land Reisegebiet ----- Herkunftsland	März 2025					Januar bis März 2025				
	Ankünfte		Übernachtungen		durch- schn. Aufent- halts- dauer	Ankünfte		Übernachtungen		durch- schn. Aufent- halts- dauer
	insge- samt	Veränd. gegen- über Vorj.- monat	insge- samt	Veränd. gegen- über Vorj.- monat		insge- samt	Veränd. gegen- über Vorj.- zeitr.	insge- samt	Veränd. gegen- über Vorj.- zeitr.	
Anzahl	%	Anzahl	%	Tage	Anzahl	%	Anzahl	%	Tage	
	Sachsen-Anhalt									
Afrika	50	-20,6	81	-45,6	1,6	200	12,4	352	-13,3	1,8
Südafrika	2	-75,0	4	-81,8	2,0	5	-58,3	13	-62,9	2,6
Sonstige afrikanische Länder	48	-12,7	77	-39,4	1,6	195	17,5	339	-8,6	1,7
Asien	548	46,5	1 072	33,3	2,0	1 407	18,0	2 533	7,0	1,8
Arabische Golfstaaten	30	3,4	76	-28,3	2,5	103	4,0	203	-12,5	2,0
China (einschl. Hongkong)	135	31,1	284	21,9	2,1	259	5,3	507	-14,4	2,0
Indien	43	30,3	158	90,4	3,7	76	-10,6	304	39,4	4,0
Israel	26	62,5	29	61,1	1,1	66	40,4	113	29,9	1,7
Japan	109	81,7	162	58,8	1,5	188	37,2	285	-	1,5
Korea, Republik	58	152,2	139	297,1	2,4	188	4,4	393	75,4	2,1
Taiwan	7	-22,2	10	-	1,4	33	22,2	41	7,9	1,2
Sonstige asiatische Länder	140	38,6	214	-1,4	1,5	494	33,2	687	-0,6	1,4
Amerika	744	10,4	1 371	-3,2	1,8	1 662	15,6	3 190	10,1	1,9
Kanada	70	100,0	157	101,3	2,2	131	52,3	307	23,3	2,3
Vereinigte Staaten	557	3,0	1 032	-5,1	1,9	1 210	11,9	2 373	18,1	2,0
Sonstige nordamerik. Länder	2	-	2	-66,7	1,0	4	-87,1	7	-86,0	1,8
Mittelamerika/Karibik	29	-6,5	61	8,9	2,1	135	84,9	219	67,2	1,6
Brasilien	57	159,1	83	23,9	1,5	108	44,0	164	-5,2	1,5
Sonstige südamerik. Länder	29	-32,6	36	-70,5	1,2	74	-19,6	120	-57,9	1,6
Australien, Ozeanien	37	-70,9	92	-44,9	2,5	121	-52,9	212	-48,5	1,8
Australien	34	-70,9	89	-38,2	2,6	105	-53,9	190	-44,6	1,8
Neuseeland, Ozeanien	3	-70,0	3	-87,0	1,0	16	-44,8	22	-68,1	1,4
Ohne Angaben	578	293,2	859	257,9	1,5	1 495	207,0	2 165	155,6	1,4

**Noch 8. Ankünfte, Übernachtungen und Aufenthaltsdauer der Gäste in Beherbergungsbetrieben (einschl. Camping)
nach Reisegebieten und Herkunftsländern**

Land Reisegebiet ----- Herkunftsland	März 2025					Januar bis März 2025				
	Ankünfte		Übernachtungen		durch- schn. Aufent- halts- dauer	Ankünfte		Übernachtungen		durch- schn. Aufent- halts- dauer
	insge- samt	Veränd. gegen- über Vorj.- monat	insge- samt	Veränd. gegen- über Vorj.- monat		insge- samt	Veränd. gegen- über Vorj.- zeitr.	insge- samt	Veränd. gegen- über Vorj.- zeitr.	
	Harz und Harzvorland									
Zusammen	66 950	-18,1	171 120	-21,9	2,6	179 701	-6,3	469 911	-9,1	2,6
Deutschland	65 145	-18,3	167 172	-21,7	2,6	175 161	-6,3	459 448	-8,9	2,6
Ausland	1 805	-12,4	3 948	-28,7	2,2	4 540	-7,5	10 463	-16,8	2,3
Europa	1 510	-16,7	3 344	-33,9	2,2	3 780	-11,6	8 895	-20,1	2,4
Belgien	32	-20,0	65	-53,2	2,0	85	-37,0	181	-51,2	2,1
Bulgarien	7	250,0	15	400,0	2,1	17	325,0	39	680,0	2,3
Dänemark	107	-76,9	264	-78,4	2,5	313	-54,2	802	-57,7	2,6
Estland	2	-71,4	2	-84,6	1,0	11	-31,3	16	-44,8	1,5
Finnland	12	100,0	19	72,7	1,6	27	50,0	44	37,5	1,6
Frankreich	14	-53,3	44	-29,0	3,1	87	-14,7	205	11,4	2,4
Griechenland	3	-	8	-	2,7	13	85,7	24	60,0	1,8
Irland	12	300,0	17	142,9	1,4	22	144,4	54	200,0	2,5
Island	-	-	-	-	-	-	-100,0	-	-100,0	-
Italien	69	81,6	85	-39,7	1,2	134	35,4	240	-6,6	1,8
Kroatien	1	-66,7	1	-83,3	1,0	5	-50,0	6	-60,0	1,2
Lettland	3	-62,5	3	-78,6	1,0	4	-80,0	4	-93,3	1,0
Litauen	18	500,0	35	288,9	1,9	26	73,3	62	-44,1	2,4
Luxemburg	8	-55,6	13	-67,5	1,6	19	-32,1	29	-49,1	1,5
Malta	-	-100,0	-	-100,0	-	-	-100,0	-	-100,0	-
Niederlande	348	20,4	848	34,6	2,4	967	6,9	2 535	7,6	2,6
Norwegen	20	-25,9	39	-30,4	2,0	30	-47,4	66	-38,9	2,2
Österreich	151	23,8	330	17,4	2,2	281	-	607	-7,5	2,2
Polen	135	-11,2	367	-4,2	2,7	385	-7,7	939	-11,2	2,4
Portugal	8	-	12	-	1,5	10	100,0	15	200,0	1,5
Rumänien	6	-77,8	15	-92,1	2,5	18	-76,3	112	-55,9	6,2
Russische Föderation	26	160,0	32	113,3	1,2	39	56,0	58	52,6	1,5
Schweden	36	33,3	64	60,0	1,8	88	11,4	184	9,5	2,1
Schweiz	123	-20,6	270	-11,2	2,2	388	19,8	839	31,1	2,2
Slowakei	38	-32,1	95	-41,4	2,5	59	-54,3	131	-56,2	2,2
Slowenien	6	200,0	12	-52,0	2,0	16	14,3	39	-51,3	2,4
Spanien	30	-53,8	60	-92,5	2,0	68	-29,2	185	-80,4	2,7
Tschechische Republik	41	-24,1	65	-33,7	1,6	131	19,1	235	4,0	1,8
Türkei	22	37,5	29	-19,4	1,3	45	73,1	106	79,7	2,4
Ukraine	6	-89,7	7	-91,8	1,2	38	-68,3	47	-77,2	1,2
Ungarn	9	80,0	9	12,5	1,0	18	-	25	-26,5	1,4
Vereinigtes Königreich	93	20,8	238	20,8	2,6	244	1,2	645	1,7	2,6
Zypern	4	-	6	-	1,5	6	-	12	-	2,0
Sonstige europäische Länder	120	166,7	275	316,7	2,3	186	-5,6	409	34,1	2,2

**Noch 8. Ankünfte, Übernachtungen und Aufenthaltsdauer der Gäste in Beherbergungsbetrieben (einschl. Camping)
nach Reisegebieten und Herkunftsländern**

Land Reisegebiet ----- Herkunftsland	März 2025					Januar bis März 2025				
	Ankünfte		Übernachtungen		durch- schn. Aufent- halts- dauer	Ankünfte		Übernachtungen		durch- schn. Aufent- halts- dauer
	insge- samt	Veränd. gegen- über Vorj.- monat	insge- samt	Veränd. gegen- über Vorj.- monat		insge- samt	Veränd. gegen- über Vorj.- zeitr.	insge- samt	Veränd. gegen- über Vorj.- zeitr.	
	Anzahl	%	Anzahl	%	Tage	Anzahl	%	Anzahl	%	Tage
Harz und Harzvorland										
Afrika	5	-16,7	10	25,0	2,0	24	200,0	50	233,3	2,1
Südafrika	1	-	2	-	2,0	3	50,0	6	-14,3	2,0
Sonstige afrikanische Länder	4	-33,3	8	-	2,0	21	250,0	44	450,0	2,1
Asien	77	51,0	184	29,6	2,4	165	8,6	353	-28,1	2,1
Arabische Golfstaaten	2	-66,7	2	-85,7	1,0	10	-23,1	19	-64,2	1,9
China (einschl. Hongkong)	21	5,0	85	6,3	4,0	42	2,4	115	-50,9	2,7
Indien	6	50,0	10	-9,1	1,7	10	-52,4	16	-68,0	1,6
Israel	5	150,0	6	200,0	1,2	15	150,0	28	40,0	1,9
Japan	14	250,0	37	516,7	2,6	31	93,8	79	97,5	2,5
Korea, Republik	5	25,0	14	133,3	2,8	8	-33,3	20	-	2,5
Taiwan	2	-33,3	2	-33,3	1,0	8	-46,7	10	-56,5	1,3
Sonstige asiatische Länder	22	175,0	28	40,0	1,3	41	46,4	66	29,4	1,6
Amerika	68	-40,4	127	-36,2	1,9	258	3,6	602	25,2	2,3
Kanada	6	-	12	9,1	2,0	13	-31,6	28	-17,6	2,2
Vereinigte Staaten	52	-33,3	100	-24,8	1,9	205	25,8	513	67,6	2,5
Sonstige nordamerik. Länder	-	-100,0	-	-100,0	-	2	-	5	-16,7	2,5
Mittelamerika/Karibik	2	-75,0	3	-66,7	1,5	21	-4,5	33	-25,0	1,6
Brasilien	2	-50,0	3	-40,0	1,5	6	-62,5	7	-73,1	1,2
Sonstige südamerik. Länder	6	-62,5	9	-74,3	1,5	11	-59,3	16	-75,4	1,5
Australien, Ozeanien	3	-72,7	3	-72,7	1,0	14	-48,1	24	-40,0	1,7
Australien	1	-90,9	1	-90,9	1,0	12	-52,0	22	-38,9	1,8
Neuseeland, Ozeanien	2	-	2	-	1,0	2	-	2	-50,0	1,0
Ohne Angaben	142	118,5	280	139,3	2,0	299	49,5	539	31,5	1,8

**Noch 8. Ankünfte, Übernachtungen und Aufenthaltsdauer der Gäste in Beherbergungsbetrieben (einschl. Camping)
nach Reisegebieten und Herkunftsländern**

Land Reisegebiet ----- Herkunftsland	März 2025					Januar bis März 2025				
	Ankünfte		Übernachtungen		durch- schn. Aufent- halts- dauer	Ankünfte		Übernachtungen		durch- schn. Aufent- halts- dauer
	insge- samt	Veränd. gegen- über Vorj.- monat	insge- samt	Veränd. gegen- über Vorj.- monat		insge- samt	Veränd. gegen- über Vorj.- zeitr.	insge- samt	Veränd. gegen- über Vorj.- zeitr.	
	Halle, Saale, Unstrut									
Zusammen	55 404	9,9	114 931	3,0	2,1	128 029	7,0	270 171	0,1	2,1
Deutschland	51 024	8,1	104 881	1,6	2,1	115 731	5,4	244 359	-0,2	2,1
Ausland	4 380	36,0	10 050	20,7	2,3	12 298	24,4	25 812	3,3	2,1
Europa	3 861	38,4	9 038	19,4	2,3	10 925	23,5	23 359	1,0	2,1
Belgien	119	29,3	202	-12,2	1,7	310	21,6	641	14,5	2,1
Bulgarien	19	280,0	44	528,6	2,3	78	62,5	125	34,4	1,6
Dänemark	146	-40,9	177	-47,2	1,2	1 295	24,2	1 432	16,0	1,1
Estland	26	-	26	-	1,0	38	216,7	47	176,5	1,2
Finnland	100	300,0	171	175,8	1,7	175	90,2	350	68,3	2,0
Frankreich	159	60,6	297	21,2	1,9	352	33,8	622	-3,6	1,8
Griechenland	15	150,0	47	370,0	3,1	35	20,7	107	122,9	3,1
Irland	155	**	337	**	2,2	165	28,9	350	18,2	2,1
Island	1	-90,0	1	-90,0	1,0	1	-97,4	1	-98,0	1,0
Italien	205	135,6	623	320,9	3,0	623	15,2	1 364	79,2	2,2
Kroatien	46	187,5	376	487,5	8,2	78	69,6	545	154,7	7,0
Lettland	13	333,3	25	177,8	1,9	20	33,3	32	-	1,6
Litauen	15	15,4	23	-23,3	1,5	43	13,2	105	64,1	2,4
Luxemburg	18	63,6	24	100,0	1,3	36	12,5	47	27,0	1,3
Malta	-	-	-	-	-	1	-	4	-	4,0
Niederlande	353	42,9	572	18,2	1,6	935	34,9	1 492	17,1	1,6
Norwegen	35	105,9	63	215,0	1,8	86	11,7	150	23,0	1,7
Österreich	376	40,3	755	16,9	2,0	850	37,1	1 770	10,3	2,1
Polen	730	22,9	2 556	3,5	3,5	2 229	29,4	7 009	-8,9	3,1
Portugal	13	116,7	43	437,5	3,3	31	-36,7	72	5,9	2,3
Rumänien	65	103,1	131	33,7	2,0	215	88,6	584	103,5	2,7
Russische Föderation	4	-33,3	6	-66,7	1,5	22	-42,1	33	-52,2	1,5
Schweden	168	104,9	190	62,4	1,1	474	25,1	629	11,3	1,3
Schweiz	245	-13,1	475	1,3	1,9	595	7,4	1 034	13,6	1,7
Slowakei	71	36,5	393	97,5	5,5	145	-0,7	677	19,8	4,7
Slowenien	8	-82,2	77	-65,2	9,6	46	-44,6	161	-65,2	3,5
Spanien	116	43,2	168	-55,7	1,4	201	19,6	411	-20,0	2,0
Tschechische Republik	127	-6,6	203	-67,8	1,6	402	-35,8	666	-74,9	1,7
Türkei	23	-20,7	37	-9,8	1,6	72	4,3	128	7,6	1,8
Ukraine	79	154,8	183	381,6	2,3	359	73,4	688	106,6	1,9
Ungarn	43	30,3	117	-22,5	2,7	123	28,1	274	-17,7	2,2
Vereinigtes Königreich	203	84,5	307	84,9	1,5	499	76,3	698	38,5	1,4
Zypern	1	-66,7	2	-33,3	2,0	11	120,0	15	200,0	1,4
Sonstige europäische Länder	164	47,7	387	64,0	2,4	380	13,8	1 096	41,1	2,9

**Noch 8. Ankünfte, Übernachtungen und Aufenthaltsdauer der Gäste in Beherbergungsbetrieben (einschl. Camping)
nach Reisegebieten und Herkunftsländern**

Land Reisegebiet ----- Herkunftsland	März 2025					Januar bis März 2025				
	Ankünfte		Übernachtungen		durch- schn. Aufent- halts- dauer	Ankünfte		Übernachtungen		durch- schn. Aufent- halts- dauer
	insge- samt	Veränd. gegen- über Vorj.- monat	insge- samt	Veränd. gegen- über Vorj.- monat		insge- samt	Veränd. gegen- über Vorj.- zeitr.	insge- samt	Veränd. gegen- über Vorj.- zeitr.	
	Anzahl	%	Anzahl	%	Tage	Anzahl	%	Anzahl	%	Tage
Halle, Saale, Unstrut										
Afrika	25	-21,9	33	-56,6	1,3	85	-4,5	135	-36,9	1,6
Südafrika	-	-100,0	-	-100,0	-	1	-66,7	5	66,7	5,0
Sonstige afrikanische Länder	25	-13,8	33	-54,8	1,3	84	-2,3	130	-38,4	1,5
Asien	136	38,8	298	34,2	2,2	492	38,2	899	26,4	1,8
Arabische Golfstaaten	7	75,0	26	-29,7	3,7	57	5,6	102	9,7	1,8
China (einschl. Hongkong)	37	37,0	43	16,2	1,2	84	-9,7	121	-22,9	1,4
Indien	11	57,1	64	255,6	5,8	20	-42,9	79	-25,5	4,0
Israel	6	100,0	7	75,0	1,2	21	200,0	41	70,8	2,0
Japan	24	50,0	24	-29,4	1,0	46	39,4	50	-19,4	1,1
Korea, Republik	13	160,0	84	663,6	6,5	35	400,0	199	**	5,7
Taiwan	1	-50,0	1	-66,7	1,0	6	50,0	7	40,0	1,2
Sonstige asiatische Länder	37	8,8	49	-37,2	1,3	223	81,3	300	19,5	1,3
Amerika	198	5,3	462	35,9	2,3	447	14,3	885	29,2	2,0
Kanada	13	225,0	56	**	4,3	21	75,0	114	776,9	5,4
Vereinigte Staaten	169	3,7	368	31,0	2,2	334	12,1	630	23,3	1,9
Sonstige nordamerik. Länder	-	-	-	-	-	-	-100,0	-	-100,0	-
Mittelamerika/Karibik	10	25,0	32	3,2	3,2	64	190,9	105	98,1	1,6
Brasilien	3	-57,1	3	-72,7	1,0	12	-14,3	20	-33,3	1,7
Sonstige südamerik. Länder	3	-50,0	3	-75,0	1,0	16	-5,9	16	-54,3	1,0
Australien, Ozeanien	8	-91,8	9	-90,8	1,1	22	-84,6	29	-82,2	1,3
Australien	8	-91,8	9	-90,8	1,1	20	-85,9	27	-83,3	1,4
Neuseeland, Ozeanien	-	-	-	-	-	2	100,0	2	100,0	1,0
Ohne Angaben	152	850,0	210	813,0	1,4	327	419,0	505	420,6	1,5

**Noch 8. Ankünfte, Übernachtungen und Aufenthaltsdauer der Gäste in Beherbergungsbetrieben (einschl. Camping)
nach Reisegebieten und Herkunftsländern**

Land Reisegebiet ----- Herkunftsland	März 2025					Januar bis März 2025				
	Ankünfte		Übernachtungen		durch- schn. Aufent- halts- dauer	Ankünfte		Übernachtungen		durch- schn. Aufent- halts- dauer
	insge- samt	Veränd. gegen- über Vorj.- monat	insge- samt	Veränd. gegen- über Vorj.- monat		insge- samt	Veränd. gegen- über Vorj.- zeitr.	insge- samt	Veränd. gegen- über Vorj.- zeitr.	
Anzahl	%	Anzahl	%	Tage	Anzahl	%	Anzahl	%	Tage	
	Anhalt-Wittenberg									
Zusammen	32 201	-4,8	78 896	-9,4	2,5	72 774	-6,5	187 811	-7,4	2,6
Deutschland	29 461	-5,2	71 736	-11,9	2,4	65 795	-6,2	170 269	-8,9	2,6
Ausland	2 740	-	7 160	27,1	2,6	6 979	-8,6	17 542	9,6	2,5
Europa	2 321	-3,4	6 589	26,6	2,8	5 984	-10,9	16 116	9,3	2,7
Belgien	32	-54,9	68	-28,4	2,1	80	-32,2	162	-16,5	2,0
Bulgarien	16	220,0	46	253,8	2,9	38	137,5	76	171,4	2,0
Dänemark	297	37,5	507	58,9	1,7	616	-18,0	1 132	17,8	1,8
Estland	1	-66,7	3	-	3,0	6	-71,4	8	-66,7	1,3
Finnland	36	-29,4	59	-40,4	1,6	49	-40,2	79	-54,9	1,6
Frankreich	108	56,5	148	68,2	1,4	194	4,3	353	35,2	1,8
Griechenland	7	133,3	11	83,3	1,6	14	-26,3	22	-29,0	1,6
Irland	11	-21,4	14	-26,3	1,3	47	88,0	64	82,9	1,4
Island	-	-	-	-	-	-	-	-	-	-
Italien	66	-12,0	139	44,8	2,1	210	-7,9	509	53,3	2,4
Kroatien	12	9,1	73	192,0	6,1	39	34,5	156	40,5	4,0
Lettland	6	-25,0	37	184,6	6,2	12	-42,9	52	73,3	4,3
Litauen	2	-85,7	2	-86,7	1,0	8	-73,3	8	-80,5	1,0
Luxemburg	6	20,0	7	40,0	1,2	10	-68,8	11	-66,7	1,1
Malta	-	-	-	-	-	-	-	-	-	-
Niederlande	158	-9,7	293	-1,7	1,9	438	-7,0	793	-11,8	1,8
Norwegen	18	-52,6	43	-41,1	2,4	48	-15,8	90	-28,0	1,9
Österreich	169	-16,7	338	-11,3	2,0	406	-12,5	698	-14,5	1,7
Polen	503	-6,5	2 773	129,6	5,5	1 662	-7,1	7 011	57,5	4,2
Portugal	21	16,7	258	448,9	12,3	49	-26,9	688	364,9	14,0
Rumänien	35	-	243	-12,9	6,9	74	-25,3	496	-37,5	6,7
Russische Föderation	2	-	2	-	1,0	12	-25,0	12	-64,7	1,0
Schweden	147	-25,8	196	-19,0	1,3	402	-2,7	515	-10,6	1,3
Schweiz	96	-25,0	189	-34,6	2,0	197	-29,6	359	-31,5	1,8
Slowakei	131	95,5	251	39,4	1,9	253	5,4	531	-21,0	2,1
Slowenien	3	-85,7	3	-97,1	1,0	30	-43,4	56	-79,3	1,9
Spanien	41	41,4	49	8,9	1,2	99	-	115	-14,2	1,2
Tschechische Republik	125	-24,7	362	-2,4	2,9	316	-19,4	955	-	3,0
Türkei	6	-14,3	6	-14,3	1,0	15	-40,0	32	-3,0	2,1
Ukraine	37	-38,3	80	12,7	2,2	84	-64,6	139	-53,8	1,7
Ungarn	55	-12,7	158	-73,4	2,9	134	3,1	402	-65,7	3,0
Vereinigtes Königreich	76	18,8	107	32,1	1,4	199	-	290	12,0	1,5
Zypern	-	-100,0	-	-100,0	-	-	-100,0	-	-100,0	-
Sonstige europäische Länder	98	122,7	124	-10,1	1,3	243	92,9	302	-4,1	1,2

**Noch 8. Ankünfte, Übernachtungen und Aufenthaltsdauer der Gäste in Beherbergungsbetrieben (einschl. Camping)
nach Reisegebieten und Herkunftsländern**

Land Reisegebiet ----- Herkunftsland	März 2025					Januar bis März 2025				
	Ankünfte		Übernachtungen		durch- schn. Aufent- halts- dauer	Ankünfte		Übernachtungen		durch- schn. Aufent- halts- dauer
	insge- samt	Veränd. gegen- über Vorj.- monat	insge- samt	Veränd. gegen- über Vorj.- monat		insge- samt	Veränd. gegen- über Vorj.- zeitr.	insge- samt	Veränd. gegen- über Vorj.- zeitr.	
	Anzahl	%	Anzahl	%	Tage	Anzahl	%	Anzahl	%	Tage
Anhalt-Wittenberg										
Afrika	3	-50,0	4	-75,0	1,3	21	10,5	25	-24,2	1,2
Südafrika	-	-100,0	-	-100,0	-	-	-100,0	-	-100,0	-
Sonstige afrikanische Länder	3	-25,0	4	-	1,3	21	23,5	25	19,0	1,2
Asien	142	63,2	196	104,2	1,4	384	4,3	579	15,6	1,5
Arabische Golfstaaten	5	400,0	8	300,0	1,6	8	33,3	19	72,7	2,4
China (einschl. Hongkong)	7	-65,0	8	-60,0	1,1	26	-7,1	39	30,0	1,5
Indien	2	-	29	-	14,5	10	-	137	-	13,7
Israel	4	-	4	-	1,0	6	-60,0	13	-13,3	2,2
Japan	48	140,0	53	165,0	1,1	68	41,7	73	14,1	1,1
Korea, Republik	38	216,7	39	200,0	1,0	130	-13,9	141	-19,4	1,1
Taiwan	1	-	1	-	1,0	4	-	4	-	1,0
Sonstige asiatische Länder	37	23,3	54	45,9	1,5	132	10,0	153	-25,7	1,2
Amerika	186	-16,2	258	-9,5	1,4	373	-13,3	551	-3,0	1,5
Kanada	37	184,6	43	48,3	1,2	62	158,3	92	87,8	1,5
Vereinigte Staaten	120	-37,2	173	-25,8	1,4	245	-32,1	352	-21,6	1,4
Sonstige nordamerik. Länder	-	-	-	-	-	-	-100,0	-	-100,0	-
Mittelamerika/Karibik	6	50,0	11	120,0	1,8	13	62,5	22	144,4	1,7
Brasilien	20	400,0	26	550,0	1,3	38	90,0	61	60,5	1,6
Sonstige südamerik. Länder	3	-70,0	5	-64,3	1,7	15	-6,3	24	9,1	1,6
Australien, Ozeanien	5	150,0	10	400,0	2,0	36	-14,3	48	- 45	1,3
Australien	5	-	10	-	2,0	35	-12,5	43	-49,4	1,2
Neuseeland, Ozeanien	-	-100,0	-	-100,0	-	1	-50,0	5	150,0	5,0
Ohne Angaben	83	315,0	103	255,2	1,2	181	217,5	223	197,3	1,2

**Noch 8. Ankünfte, Übernachtungen und Aufenthaltsdauer der Gäste in Beherbergungsbetrieben (einschl. Camping)
nach Reisegebieten und Herkunftsländern**

Land Reisegebiet ----- Herkunftsland	März 2025					Januar bis März 2025				
	Ankünfte		Übernachtungen		durch- schn. Aufent- halts- dauer	Ankünfte		Übernachtungen		durch- schn. Aufent- halts- dauer
	insge- samt	Veränd. gegen- über Vorj.- monat	insge- samt	Veränd. gegen- über Vorj.- monat		insge- samt	Veränd. gegen- über Vorj.- zeitr.	insge- samt	Veränd. gegen- über Vorj.- zeitr.	
	Anzahl	%	Anzahl	%	Tage	Anzahl	%	Anzahl	%	Tage
Magdeburg, Börde-Elbe-Heide										
Zusammen	57 294	-2,6	126 547	-7,5	2,2	144 631	-2,8	325 854	-8,1	2,3
Deutschland	52 251	-3,4	115 804	-6,1	2,2	130 959	-3,4	296 826	-5,8	2,3
Ausland	5 043	7,2	10 743	-19,9	2,1	13 672	4,1	29 028	-26,3	2,1
Europa	4 443	1,5	9 626	-22,2	2,2	12 197	-0,5	26 447	-28,9	2,2
Belgien	190	-24,6	462	-2,3	2,4	422	-13,9	816	-4,0	1,9
Bulgarien	32	-30,4	106	-56,7	3,3	78	-36,1	292	-53,7	3,7
Dänemark	166	-47,3	320	-38,2	1,9	723	-13,0	1 359	5,1	1,9
Estland	23	109,1	26	36,8	1,1	43	43,3	47	4,4	1,1
Finnland	26	-16,1	45	-21,1	1,7	45	-47,7	82	-54,9	1,8
Frankreich	306	170,8	687	265,4	2,2	502	107,4	1 099	184,7	2,2
Griechenland	20	81,8	32	88,2	1,6	39	-30,4	61	-33,7	1,6
Irland	26	188,9	34	209,1	1,3	43	13,2	58	-37,6	1,3
Island	3	-	3	-	1,0	4	-50,0	4	-69,2	1,0
Italien	82	-28,1	160	-48,2	2,0	314	-1,6	591	-25,8	1,9
Kroatien	24	-20,0	56	-57,3	2,3	57	-23,0	135	-52,0	2,4
Lettland	20	-56,5	34	-52,1	1,7	84	35,5	131	45,6	1,6
Litauen	62	-3,1	82	7,9	1,3	156	-9,8	235	17,5	1,5
Luxemburg	21	31,3	44	4,8	2,1	54	25,6	100	28,2	1,9
Malta	-	-	-	-	-	2	-	4	-	2,0
Niederlande	708	7,4	1 059	4,5	1,5	2 171	11,8	3 161	12,3	1,5
Norwegen	18	-79,1	28	-76,9	1,6	69	-56,1	101	-53,5	1,5
Österreich	276	-18,6	546	-37,5	2,0	709	-12,5	1 466	-35,0	2,1
Polen	830	-5,1	2 291	-48,1	2,8	2 461	-1,1	6 762	-58,7	2,7
Portugal	27	3,8	328	-9,6	12,1	88	6,0	1 165	2,1	13,2
Rumänien	113	82,3	208	-27,8	1,8	252	16,1	551	-38,2	2,2
Russische Föderation	11	-26,7	13	-83,5	1,2	27	-52,6	29	-84,9	1,1
Schweden	100	8,7	183	15,1	1,8	218	-4,4	347	-	1,6
Schweiz	178	-26,4	339	-34,3	1,9	455	-2,2	979	-0,7	2,2
Slowakei	48	-5,9	192	-43,7	4,0	175	63,6	950	43,5	5,4
Slowenien	42	100,0	204	209,1	4,9	78	18,2	482	144,7	6,2
Spanien	72	50,0	229	143,6	3,2	165	-10,3	479	-0,8	2,9
Tschechische Republik	160	33,3	356	42,4	2,2	384	9,1	818	-10,1	2,1
Türkei	38	31,0	98	78,2	2,6	66	-30,5	144	-28,4	2,2
Ukraine	152	34,5	180	25,0	1,2	348	13,0	438	4,5	1,3
Ungarn	53	55,9	67	-55,6	1,3	132	7,3	343	-14,3	2,6
Vereinigtes Königreich	169	-45,3	292	-55,8	1,7	496	-28,7	800	-41,0	1,6
Zypern	6	100,0	6	-	1,0	8	14,3	8	-38,5	1,0
Sonstige europäische Länder	441	126,2	916	47,0	2,1	1 329	1,9	2 410	3,6	1,8

**Noch 8. Ankünfte, Übernachtungen und Aufenthaltsdauer der Gäste in Beherbergungsbetrieben (einschl. Camping)
nach Reisegebieten und Herkunftsländern**

Land Reisegebiet ----- Herkunftsland	März 2025					Januar bis März 2025				
	Ankünfte		Übernachtungen		durch- schn. Aufent- halts- dauer	Ankünfte		Übernachtungen		durch- schn. Aufent- halts- dauer
	insge- samt	Veränd. gegen- über Vorj.- monat	insge- samt	Veränd. gegen- über Vorj.- monat		insge- samt	Veränd. gegen- über Vorj.- zeitr.	insge- samt	Veränd. gegen- über Vorj.- zeitr.	
	Anzahl	%	Anzahl	%	Tage	Anzahl	%	Anzahl	%	Tage
Magdeburg, Elbe-Börde-Heide										
Afrika	15	-11,8	30	-30,2	2,0	65	16,1	132	-	2,0
Südafrika	1	-	2	100,0	2,0	1	-66,7	2	-71,4	2,0
Sonstige afrikanische Länder	14	-12,5	28	-33,3	2,0	64	20,8	130	4,0	2,0
Asien	188	43,5	389	15,4	2,1	349	14,1	672	2,8	1,9
Arabische Golfstaaten	16	-5,9	40	-23,1	2,5	26	4,0	57	-23,0	2,2
China (einschl. Hongkong)	67	86,1	145	51,0	2,2	103	22,6	226	32,2	2,2
Indien	24	9,1	55	1,9	2,3	35	20,7	71	14,5	2,0
Israel	11	266,7	12	200,0	1,1	23	91,7	27	28,6	1,2
Japan	22	10,0	47	11,9	2,1	37	-7,5	77	-35,3	2,1
Korea, Republik	2	-	2	-60,0	1,0	13	30,0	27	68,8	2,1
Taiwan	3	50,0	6	200,0	2,0	15	150,0	20	150,0	1,3
Sonstige asiatische Länder	43	48,3	82	-	1,9	97	-3,0	167	-8,7	1,7
Amerika	263	93,4	476	-15,9	1,8	534	56,1	1 067	-3,6	2,0
Kanada	12	140,0	42	200,0	3,5	33	37,5	69	-48,5	2,1
Vereinigte Staaten	199	86,0	359	-18,0	1,8	399	60,2	828	14,8	2,1
Sonstige nordamerik. Länder	2	-	2	-	1,0	2	-	2	-	1,0
Mittelamerika/Karibik	8	33,3	11	83,3	1,4	27	92,9	40	122,2	1,5
Brasilien	30	328,6	48	2,1	1,6	46	84,0	69	-12,7	1,5
Sonstige südamerik. Länder	12	9,1	14	-77,0	1,2	27	-10,0	59	-61,9	2,2
Australien, Ozeanien	19	18,8	66	17,9	3,5	42	-	95	-18,8	2,3
Australien	18	125,0	65	85,7	3,6	31	55,0	82	39,0	2,6
Neuseeland, Ozeanien	1	-87,5	1	-95,2	1,0	11	-50,0	13	-77,6	1,2
Ohne Angaben	115	325,9	156	254,5	1,4	485	304,2	615	212,2	1,3

**Noch 8. Ankünfte, Übernachtungen und Aufenthaltsdauer der Gäste in Beherbergungsbetrieben (einschl. Camping)
nach Reisegebieten und Herkunftsländern**

Land Reisegebiet ----- Herkunftsland	März 2025					Januar bis März 2025				
	Ankünfte		Übernachtungen		durch- schn. Aufent- halts- dauer	Ankünfte		Übernachtungen		durch- schn. Aufent- halts- dauer
	insge- samt	Veränd. gegen- über Vorj.- monat	insge- samt	Veränd. gegen- über Vorj.- monat		insge- samt	Veränd. gegen- über Vorj.- zeitr.	insge- samt	Veränd. gegen- über Vorj.- zeitr.	
	Anzahl	%	Anzahl	%	Tage	Anzahl	%	Anzahl	%	Tage
Altmark										
Zusammen	14 724	-8,1	40 916	-8,8	2,8	33 524	-8,6	99 104	-7,7	3,0
Deutschland	14 198	-8,5	39 087	-6,7	2,8	32 256	-8,4	94 577	-4,1	2,9
Ausland	526	3,3	1 829	-39,0	3,5	1 268	-12,2	4 527	-48,1	3,6
Europa	402	-13,9	1 658	-43,5	4,1	986	-27,1	4 103	-52,1	4,2
Belgien	15	**	74	**	4,9	19	18,8	81	224,0	4,3
Bulgarien	2	-	2	-	1,0	4	33,3	4	33,3	1,0
Dänemark	25	-46,8	37	-67,5	1,5	51	-73,2	110	-86,3	2,2
Estland	3	-70,0	6	-91,9	2,0	3	-72,7	6	-92,1	2,0
Finnland	4	100,0	98	**	24,5	22	144,4	198	**	9,0
Frankreich	11	-15,4	19	-36,7	1,7	36	-	69	-29,6	1,9
Griechenland	-	-	-	-	-	-	-	-	-	-
Irland	7	-	19	-	2,7	14	600,0	29	**	2,1
Island	-	-	-	-	-	-	-	-	-	-
Italien	22	100,0	64	166,7	2,9	46	17,9	155	84,5	3,4
Kroatien	7	75,0	16	-63,6	2,3	7	16,7	16	-67,3	2,3
Lettland	6	-	30	-	5,0	11	-73,2	127	-45,7	11,5
Litauen	6	-	12	-89,7	2,0	8	-50,0	16	-90,7	2,0
Luxemburg	-	-100,0	-	-100,0	-	-	-100,0	-	-100,0	-
Malta	-	-	-	-	-	-	-	-	-	-
Niederlande	71	10,9	179	17,8	2,5	190	-0,5	529	18,9	2,8
Norwegen	2	-66,7	4	-42,9	2,0	9	-40,0	16	-30,4	1,8
Österreich	41	28,1	67	13,6	1,6	78	66,0	152	85,4	1,9
Polen	54	-41,9	377	-66,7	7,0	193	-32,0	1 136	-67,0	5,9
Portugal	7	-	11	-21,4	1,6	14	-39,1	27	-40,0	1,9
Rumänien	27	575,0	181	**	6,7	47	113,6	283	201,1	6,0
Russische Föderation	-	-	-	-	-	1	-	1	-	1,0
Schweden	11	57,1	17	54,5	1,5	22	-8,3	35	-16,7	1,6
Schweiz	14	-	28	12,0	2,0	43	22,9	93	60,3	2,2
Slowakei	24	-74,7	218	-49,9	9,1	42	-75,7	370	-58,0	8,8
Slowenien	-	-	-	-100,0	-	-	-100,0	-	-100,0	-
Spanien	4	-	7	-	1,8	18	200,0	32	128,6	1,8
Tschechische Republik	21	90,9	125	27,6	6,0	37	15,6	395	15,8	10,7
Türkei	3	-	5	-	1,7	4	-	6	-	1,5
Ukraine	5	-58,3	29	-89,9	5,8	9	-74,3	88	-86,4	9,8
Ungarn	1	-80,0	1	-90,0	1,0	11	22,2	20	25,0	1,8
Vereinigtes Königreich	8	-38,5	31	72,2	3,9	24	-25,0	61	8,9	2,5
Zypern	-	-	-	-	-	4	-	4	-	1,0
Sonstige europäische Länder	1	-80,0	1	-95,8	1,0	19	26,7	44	15,8	2,3

**Noch 8. Ankünfte, Übernachtungen und Aufenthaltsdauer der Gäste in Beherbergungsbetrieben (einschl. Camping)
nach Reisegebieten und Herkunftsländern**

Land Reisegebiet ----- Herkunftsland	März 2025					Januar bis März 2025				
	Ankünfte		Übernachtungen		durch- schn. Aufent- halts- dauer	Ankünfte		Übernachtungen		durch- schn. Aufent- halts- dauer
	insge- samt	Veränd. gegen- über Vorj.- monat	insge- samt	Veränd. gegen- über Vorj.- monat		insge- samt	Veränd. gegen- über Vorj.- zeitr.	insge- samt	Veränd. gegen- über Vorj.- zeitr.	
	Anzahl	%	Anzahl	%	Tage	Anzahl	%	Anzahl	%	Tage
Altmark										
Afrika	2	-	4	-33,3	2,0	5	-16,7	10	-16,7	2,0
Südafrika	-	-100,0	-	-100,0	-	-	-100,0	-	-100,0	-
Sonstige afrikanische Länder	2	-	4	-	2,0	5	25,0	10	66,7	2,0
Asien	5	-28,6	5	-28,6	1,0	17	70,0	30	200,0	1,8
Arabische Golfstaaten	-	-100,0	-	-100,0	-	2	100,0	6	500,0	3,0
China (einschl. Hongkong)	3	-	3	-	1,0	4	-	6	-	1,5
Indien	-	-	-	-	-	1	-	1	-	1,0
Israel	-	-100,0	-	-100,0	-	1	-85,7	4	-42,9	4,0
Japan	1	-	1	-	1,0	6	-	6	-	1,0
Korea, Republik	-	-	-	-	-	2	-	6	-	3,0
Taiwan	-	-100,0	-	-100,0	-	-	-100,0	-	-100,0	-
Sonstige asiatische Länder	1	-	1	-	1,0	1	-	1	-	1,0
Amerika	29	107,1	48	84,6	1,7	50	92,3	85	49,1	1,7
Kanada	2	-71,4	4	-78,9	2,0	2	-71,4	4	-78,9	2,0
Vereinigte Staaten	17	750,0	32	**	1,9	27	170,0	50	117,4	1,9
Sonstige nordamerik. Länder	-	-	-	-	-	-	-	-	-	-
Mittelamerika/Karibik	3	-40,0	4	-20,0	1,3	10	42,9	19	171,4	1,9
Brasilien	2	-	3	-	1,5	6	-	7	-	1,2
Sonstige südamerik. Länder	5	-	5	-	1,0	5	150,0	5	-37,5	1,0
Australien, Ozeanien	2	-	4	-	2,0	7	133,3	16	220,0	2,3
Australien	2	-	4	-	2,0	7	600,0	16	**	2,3
Neuseeland, Ozeanien	-	-	-	-	-	-	-100,0	-	-100,0	-
Ohne Angaben	86	352,6	110	307,4	1,3	203	331,9	283	316,2	1,4

9. Beherbergungsbetriebe (einschl. Camping), darunter Hotels (ohne Hotel garnis), Schlafgelegenheiten und Auslastung der Kapazitäten für ausgewählte Gemeinden und touristische Zielorte

Gemeinde Betriebe gesamt dar. Hotels (ohne Hotels garnis)	März 2025							Jan. bis März 2025
	Betriebe			in den Betrieben angebotene Schlafgelegenheiten ¹				durch- schnitt- liche Aus- lastung
	ins- gesamt	darunter geöffnete		ins- gesamt	Verände- rung ge- genüber dem Vor- jahres- monat	durch- schnitt- liche Aus- lastung	nachrichtlich	
		zu- sammen	Verände- rung ge- genüber dem Vor- jahres- monat				maximales Angebot an Schlafge- legenheiten der letzten 13 Monate	
							Anzahl	
Annaburg, Stadt	2	-	-	-	-	-	-	-
dar. Hotels (ohne Hotels garnis)	-	-	-	-	-	-	-	-
Arendsee (Altmark), Stadt	16	15	-	1 620	1,4	18,9	1 870	16,9
dar. Hotels (ohne Hotels garnis)	4	4	-	187	6,9	18,2	187	16,7
Arnstein, Stadt	3	2	-33,3
dar. Hotels (ohne Hotels garnis)	1	1	-
Aschersleben, Stadt	9	9	-	361	0,6	24,5	366	20,2
dar. Hotels (ohne Hotels garnis)	5	5	-
Bad Bibra, Stadt	4	2	-
dar. Hotels (ohne Hotels garnis)	2	2	-
Bad Dürrenberg, Solestadt	4	4	-
dar. Hotels (ohne Hotels garnis)	3	3	-
Bad Lauchstädt, Goethestadt	4	3	-40,0	104	-21,2	22,6	120	19,4
dar. Hotels (ohne Hotels garnis)	1	1	-
Bad Schmiedeberg	10	6	-14,3	926	-30,8	74,5	1 495	53,2
dar. Hotels (ohne Hotels garnis)	3	3	-
Ballenstedt, Stadt	6	5	-	213	0,9	32,0	232	27,3
dar. Hotels (ohne Hotels garnis)	2	2	-
Barby, Stadt	5	3	-
dar. Hotels (ohne Hotels garnis)	-	-	-	-	-	-	-	-
Bernburg (Saale), Stadt	13	13	-	748	3,9	24,4	749	24,5
dar. Hotels (ohne Hotels garnis)	5	5	-
Bitterfeld-Wolfen, Stadt	13	12	-	1 197	0,7	13,6	1 275	11,5
dar. Hotels (ohne Hotels garnis)	6	5	-	258	-	24,5	333	23,1
Blankenburg (Harz), Stadt	21	16	-	1 050	1,4	41,8	1 275	37,6
dar. Hotels (ohne Hotels garnis)	9	7	-
Burg, Stadt	6	5	-	318	0,3	24,4	361	23,6
dar. Hotels (ohne Hotels garnis)	2	2	-
Coswig (Anhalt), Stadt	7	7	-	754	-	8,3	804	6,8
dar. Hotels (ohne Hotels garnis)	2	2	-
Dessau-Roßlau, Stadt	27	26	8,3	1 953	2,3	27,9	2 033	21,5
dar. Hotels (ohne Hotels garnis)	8	8	14,3	1 030	4,5	35,6	1 032	28,1
Eisleben, Lutherstadt	13	10	-16,7	290	-16,7	29,6	380	26,5
dar. Hotels (ohne Hotels garnis)	6	5	-16,7
Falkenstein/Harz, Stadt	8	6	50,0	205	118,1	8,4	369	5,0
dar. Hotels (ohne Hotels garnis)	3	1	-
Flechtingen	5	5	-	454	-	78,9	486	80,9
dar. Hotels (ohne Hotels garnis)	-	-	-	-	-	-	-	-
Freyburg (Unstrut), Stadt	11	10	-	446	10,4	25,6	459	16,8
dar. Hotels (ohne Hotels garnis)	7	7	16,7
Gardelegen, Hansestadt	12	10	-9,1	394	-6,0	21,7	609	18,4
dar. Hotels (ohne Hotels garnis)	3	2	-33,3
Genthin, Stadt	9	8	-11,1	302	-5,6	24,1	323	20,6
dar. Hotels (ohne Hotels garnis)	3	3	-

¹ Doppelbetten zählen als 2 Schlafgelegenheiten. Für Camping wird 1 Stellplatz in 4 Schlafgelegenheiten umgerechnet.

Noch 9. Beherbergungsbetriebe (einschl. Camping), darunter Hotels (ohne Hotels garnis), Schlafgelegenheiten und Auslastung der Kapazitäten für ausgewählte Gemeinden und touristische Zielorte

Gemeinde Betriebe gesamt dar. Hotels (ohne Hotels garnis)	März 2025							Jan. bis März 2025
	Betriebe			in den Betrieben angebotene Schlafgelegenheiten ¹				durch- schnitt- liche Aus- lastung
	ins- gesamt	darunter geöffnete		ins- gesamt	Verände- rung ge- genüber dem Vor- jahres- monat	durch- schnitt- liche Aus- lastung	nachrichtlich	
		zu- sammen	Verände- rung ge- genüber dem Vor- jahres- monat				maximales Angebot an Schlafge- legenheiten der letzten 13 Monate	
Anzahl		%	Anzahl	%		Anzahl	%	
Gräfenhainichen, Stadt	5	4	-20,0	107	-65,1	6,2	307	7,1
dar. Hotels (ohne Hotels garnis)	1	1	-
Halberstadt, Stadt	15	14	-	865	3,6	26,1	1 026	28,2
dar. Hotels (ohne Hotels garnis)	8	8	-	503	-	36,2	514	33,4
Haldensleben, Stadt	9	9	-	440	1,9	13,0	440	13,9
dar. Hotels (ohne Hotels garnis)	3	3	-
Halle (Saale), Stadt	42	38	8,6	2 993	4,4	39,8	3 359	32,8
dar. Hotels (ohne Hotels garnis)	13	11	-15,4	1 195	-21,4	34,9	1 371	27,9
Harzgerode, Stadt	12	8	-20,0	1 634	-1,5	11,6	2 022	11,9
dar. Hotels (ohne Hotels garnis)	5	4	-20,0
Havelberg, Hansestadt	8	4	-	141	-19,9	27,5	684	20,0
dar. Hotels (ohne Hotels garnis)	2	1	-50,0
Hettstedt, Stadt	3	3	-
dar. Hotels (ohne Hotels garnis)	1	1	-
Hohenmölsen, Stadt	6	5	-16,7	565	-1,1	2,1	577	2,9
dar. Hotels (ohne Hotels garnis)	1	1	-
Ilseburg (Harz), Stadt	20	20	5,3	1 406	6,7	19,4	1 415	18,8
dar. Hotels (ohne Hotels garnis)	8	8	14,3	614	11,8	35,6	622	34,8
Jessen (Elster), Stadt	5	5	-	126	0,8	27,8	127	24,8
dar. Hotels (ohne Hotels garnis)	3	3	-
Kalbe (Milde), Stadt	7	6	-	384	1,6	59,4	467	56,1
dar. Hotels (ohne Hotels garnis)	3	2	-
Kamern	5	1	-
dar. Hotels (ohne Hotels garnis)	-	-	-	-	-	-	-	-
Kelbra (Kyffhäuser), Stadt	8	6	-	934	0,3	5,4	1 028	3,8
dar. Hotels (ohne Hotels garnis)	3	1	-
Kemberg, Stadt	11	7	-12,5	597	-37,1	16,9	1 309	12,6
dar. Hotels (ohne Hotels garnis)	2	2	-
Klötze, Stadt	5	4	-20,0	95	-18,8	15,0	117	12,8
dar. Hotels (ohne Hotels garnis)	3	2	-33,3
Köthen (Anhalt), Stadt	7	6	-	217	-5,7	22,4	242	18,0
dar. Hotels (ohne Hotels garnis)	2	2	-
Magdeburg, Landeshauptstadt	50	47	-	5 575	-0,2	33,0	6 543	27,9
dar. Hotels (ohne Hotels garnis)	20	19	-	3 601	-	32,3	3 637	28,5
Merseburg, Stadt	9	9	-10,0	819	-1,3	34,3	851	24,3
dar. Hotels (ohne Hotels garnis)	9	9	-	819	0,1	34,3	851	24,3
Naumburg (Saale), Stadt	49	39	-2,5	3 005	-5,0	32,2	3 910	26,5
dar. Hotels (ohne Hotels garnis)	15	11	-15,4	480	-14,9	19,2	727	14,1
Nebra (Unstrut), Stadt	3	3	-
dar. Hotels (ohne Hotels garnis)	2	2	-
Oberharz am Brocken, Stadt	39	34	-5,6	2 981	-8,2	11,8	3 402	13,7
dar. Hotels (ohne Hotels garnis)	13	12	-	669	-1,2	27,3	739	25,3
Oranienbaum-Wörlitz, Stadt	14	9	-10,0	693	21,2	25,2	855	21,2
dar. Hotels (ohne Hotels garnis)	7	5	25,0	525	59,6	31,4	590	26,8

¹ Doppelbetten zählen als 2 Schlafgelegenheiten. Für Camping wird 1 Stellplatz in 4 Schlafgelegenheiten umgerechnet.

Noch 9. Beherbergungsbetriebe (einschl. Camping), darunter Hotels (ohne Hotels garnis), Schlafgelegenheiten und Auslastung der Kapazitäten für ausgewählte Gemeinden und touristische Zielorte

Gemeinde Betriebe gesamt dar. Hotels (ohne Hotels garnis)	März 2025							Jan. bis März 2025
	Betriebe			in den Betrieben angebotene Schlafgelegenheiten ¹				durch- schnitt- liche Aus- lastung
	ins- gesamt	darunter geöffnete		ins- gesamt	Verände- rung ge- genüber dem Vor- jahres- monat	durch- schnitt- liche Aus- lastung	nachrichtlich	
		zu- sammen	Verände- rung ge- genüber dem Vor- jahres- monat				maximales Angebot an Schlafge- legenheiten der letzten 13 Monate	
							Anzahl	
Oschersleben (Bode), Stadt	5	5	-	350	-2,2	14,2	358	11,4
dar. Hotels (ohne Hotels garnis)	2	2	-
Osterburg (Altmark), Hansestadt	3	2	-
dar. Hotels (ohne Hotels garnis)	2	1	-
Osterwieck, Stadt	4	4	-
dar. Hotels (ohne Hotels garnis)	3	3	-
Quedlinburg, Welterbestadt	57	50	-9,1	2 813	-1,7	33,1	3 009	29,0
dar. Hotels (ohne Hotels garnis)	15	14	-	1 022	-0,2	40,2	1 100	35,7
Querfurt, Stadt	4	2	-
dar. Hotels (ohne Hotels garnis)	2	2	-
Salzwedel, Hansestadt	5	5	-	185	-	16,4	186	14,1
dar. Hotels (ohne Hotels garnis)	3	3	-
Sangerhausen, Stadt	13	9	-10,0	303	-15,6	21,4	409	20,7
dar. Hotels (ohne Hotels garnis)	1	1	-
Schollene	1	-	-
dar. Hotels (ohne Hotels garnis)	-	-	-	-	-	-	-	-
Schönebeck (Elbe), Stadt	16	15	-6,3	1 343	-1,3	27,2	1 362	24,2
dar. Hotels (ohne Hotels garnis)	4	3	-25,0	194	-7,6	21,9	210	19,1
Seegebiet Mansfelder Land	6	5	-16,7
dar. Hotels (ohne Hotels garnis)	3	3	-
Staßfurt, Stadt	5	5	-	138	-	25,1	138	20,2
dar. Hotels (ohne Hotels garnis)	2	2	-
Stendal, Hansestadt	8	8	-	330	3,8	34,2	330	29,7
dar. Hotels (ohne Hotels garnis)	4	4	-
Südharz	13	12	-	755	6,0	29,7	841	27,8
dar. Hotels (ohne Hotels garnis)	8	7	16,7
Tangermünde, Stadt	16	16	6,7	1 121	23,7	27,6	1 140	22,1
dar. Hotels (ohne Hotels garnis)	5	5	-	509	9,5	30,9	518	24,2
Thale, Stadt	48	37	-2,6	2 480	-9,4	24,2	3 125	21,5
dar. Hotels (ohne Hotels garnis)	18	16	-
Wanzleben-Börde, Stadt	3	3	-
dar. Hotels (ohne Hotels garnis)	2	2	-
Weißenfels, Stadt	10	9	-	298	-1,7	36,1	321	31,9
dar. Hotels (ohne Hotels garnis)	4	3	-
Wernigerode, Stadt	99	85	-6,6	5 684	-3,8	30,3	6 499	32,0
dar. Hotels (ohne Hotels garnis)	33	30	-	2 820	0,2	36,4	2 979	36,6
Wittenberg, Lutherstadt	24	21	-	1 306	-18,7	27,7	1 706	21,5
dar. Hotels (ohne Hotels garnis)	11	9	-	860	-0,2	30,2	928	23,1
Wolmirstedt, Stadt	3	3	-25,0	177	-13,2	22,3	182	17,0
dar. Hotels (ohne Hotels garnis)	2	2	-
Zahna-Elster, Stadt	3	3	-
dar. Hotels (ohne Hotels garnis)	-	-	-	-	-	-	-	-
Zeitz, Stadt	9	8	14,3	182	9,6	29,8	234	30,0
dar. Hotels (ohne Hotels garnis)	3	2	-
Zerbst/Anhalt, Stadt	14	12	-	311	-	9,7	412	6,8
dar. Hotels (ohne Hotels garnis)	3	3	-	68	-	13,4	68	9,1

¹ Doppelbetten zählen als 2 Schlafgelegenheiten. Für Camping wird 1 Stellplatz in 4 Schlafgelegenheiten umgerechnet.

[illegible]

**Noch 10. Ankünfte, Übernachtungen und Aufenthaltsdauer der Gäste in Beherbergungsbetrieben (einschl. Camping),
darunter Hotels (ohne Hotels garnis) für ausgewählte Gemeinden und touristische Zielorte**

Gemeinde Betriebe gesamt dar. Hotels (ohne Hotels garnis)	März 2025					Januar bis März 2025				
	Ankünfte		Übernachtungen		durch- schn. Aufent- halts- dauer	Ankünfte		Übernachtungen		durch- schn. Aufent- halts- dauer
	insge- samt	Veränd. gegen- über Vorj.- monat	insge- samt	Veränd. gegen- über Vorj.- monat		insge- samt	Veränd. gegen- über Vorj.- zeitr.	insge- samt	Veränd. gegen- über Vorj.- zeitr.	
	Anzahl	%	Anzahl	%	Tage	Anzahl	%	Anzahl	%	Tage
Gräfenhainichen, Stadt	66	-75,3	204	-67,3	3,1	187	-58,6	685	-42,2	3,7
dar. Hotels (o. Hotels garnis)
Halberstadt, Stadt	3 591	-8,2	7 009	-13,2	2,0	9 367	-3,0	18 462	-1,3	2,0
dar. Hotels (o. Hotels garnis)	2 890	-7,9	5 648	-11,9	2,0	7 627	-1,3	15 120	2,6	2,0
Haldensleben, Stadt	935	4,0	1 774	-6,0	1,9	2 169	2,0	4 331	-1,9	2,0
dar. Hotels (o. Hotels garnis)
Halle (Saale), Stadt	22 796	13,7	36 920	1,4	1,6	53 872	7,1	86 788	-2,4	1,6
dar. Hotels (o. Hotels garnis)	9 188	-21,8	12 926	-22,3	1,4	21 392	-27,4	29 992	-27,5	1,4
Harzgerode, Stadt	1 794	-33,9	5 852	-28,7	3,3	5 634	-6,3	16 454	-5,4	2,9
dar. Hotels (o. Hotels garnis)
Havelberg, Hansestadt	718	7,5	1 200	3,6	1,7	1 507	3,9	2 564	-3,8	1,7
dar. Hotels (o. Hotels garnis)
Hettstedt, Stadt
dar. Hotels (o. Hotels garnis)
Hohenmölsen, Stadt	170	-66,4	361	-73,2	2,1	429	-53,4	797	-70,9	1,9
dar. Hotels (o. Hotels garnis)
Ilseburg (Harz), Stadt	3 917	-21,3	8 463	-23,7	2,2	10 913	-5,8	23 087	-13,2	2,1
dar. Hotels (o. Hotels garnis)	3 278	-15,9	6 768	-13,3	2,1	8 987	-4,0	17 995	-7,3	2,0
Jessen (Elster), Stadt	457	1,1	1 086	-17,8	2,4	1 084	-4,7	2 814	-11,7	2,6
dar. Hotels (o. Hotels garnis)
Kalbe (Milde), Stadt	804	25,8	7 066	9,1	8,8	1 820	4,9	19 270	1,2	10,6
dar. Hotels (o. Hotels garnis)
Kamern
dar. Hotels (o. Hotels garnis)
Kelbra (Kyffhäuser), Stadt	748	-35,1	1 574	-42,2	2,1	1 389	-22,2	3 083	-34,6	2,2
dar. Hotels (o. Hotels garnis)
Kemberg, Stadt	919	-22,2	3 122	3,1	3,4	1 623	-15,4	6 774	39,5	4,2
dar. Hotels (o. Hotels garnis)
Klötze, Stadt	227	-18,1	441	-35,2	1,9	540	-23,9	1 096	-37,2	2,0
dar. Hotels (o. Hotels garnis)
Köthen (Anhalt), Stadt	809	-7,4	1 508	-3,0	1,9	1 924	-4,4	3 566	4,9	1,9
dar. Hotels (o. Hotels garnis)
Magdeburg, Landeshauptstadt	33 554	-0,7	56 034	-8,9	1,7	84 061	-4,0	138 284	-11,4	1,6
dar. Hotels (o. Hotels garnis)	22 083	1,7	36 057	-8,8	1,6	56 071	-3,4	91 466	-8,9	1,6
Merseburg, Stadt	4 829	46,9	8 697	23,7	1,8	9 182	20,0	17 973	0,2	2,0
dar. Hotels (o. Hotels garnis)	4 829	47,6	8 697	25,8	1,8	9 182	20,7	17 973	2,0	2,0
Naumburg (Saale), Stadt	6 748	-10,1	29 875	1,8	4,4	14 978	-2,0	72 055	-2,1	4,8
dar. Hotels (o. Hotels garnis)	1 694	-10,1	2 861	-18,0	1,7	3 608	-1,1	6 087	-6,5	1,7
Nebra (Unstrut), Stadt
dar. Hotels (o. Hotels garnis)
Oberharz am Brocken, Stadt	3 304	-39,6	9 597	-40,0	2,9	10 022	-13,0	29 026	-17,4	2,9
dar. Hotels (o. Hotels garnis)	1 822	-13,6	5 671	3,1	3,1	5 738	6,9	15 321	9,9	2,7
Oranienbaum-Wörlitz, Stadt	3 055	-1,5	5 291	-11,9	1,7	7 249	6,7	12 788	-1,9	1,8
dar. Hotels (o. Hotels garnis)	2 918	4,7	4 952	-0,5	1,7	6 990	10,8	12 117	10,7	1,7

**Noch 10. Ankünfte, Übernachtungen und Aufenthaltsdauer der Gäste in Beherbergungsbetrieben (einschl. Camping),
darunter Hotels (ohne Hotels garnis) für ausgewählte Gemeinden und touristische Zielorte**

Gemeinde Betriebe gesamt dar. Hotels (ohne Hotels garnis)	März 2025					Januar bis März 2025				
	Ankünfte		Übernachtungen		durch- schn. Aufent- halts- dauer	Ankünfte		Übernachtungen		durch- schn. Aufent- halts- dauer
	insge- samt	Veränd. gegen- über Vorj.- monat	insge- samt	Veränd. gegen- über Vorj.- monat		insge- samt	Veränd. gegen- über Vorj.- zeitr.	insge- samt	Veränd. gegen- über Vorj.- zeitr.	
	Anzahl	%	Anzahl	%		Anzahl	%	Anzahl	%	
Oschersleben (Bode), Stadt	875	2,1	1 545	-10,3	1,8	1 853	-8,8	3 322	-12,1	1,8
dar. Hotels (o. Hotels garnis)
Osterburg (Altm.), Hansestadt
dar. Hotels (o. Hotels garnis)
Osterwieck, Stadt
dar. Hotels (o. Hotels garnis)
Quedlinburg, Welterbestadt	10 137	-21,3	28 796	-20,6	2,8	24 928	-10,7	72 035	-10,4	2,9
dar. Hotels (o. Hotels garnis)	6 452	-20,0	12 749	-22,9	2,0	16 155	-13,3	32 249	-14,9	2,0
Querfurt, Stadt
dar. Hotels (o. Hotels garnis)
Salzwedel, Hansestadt	516	-31,2	925	-21,5	1,8	1 367	-27,9	2 330	-18,7	1,7
dar. Hotels (o. Hotels garnis)
Sangerhausen, Stadt	1 081	-10,7	2 007	-9,6	1,9	2 922	-4,8	5 464	1,0	1,9
dar. Hotels (o. Hotels garnis)
Schollene
dar. Hotels (o. Hotels garnis)
Schönebeck (Elbe), Stadt	2 135	-23,7	11 324	-14,6	5,3	5 054	-15,4	29 102	-12,9	5,8
dar. Hotels (o. Hotels garnis)	797	-5,9	1 317	-16,6	1,7	1 954	-11,3	3 342	-18,1	1,7
Seegebiet Mansfelder Land
dar. Hotels (o. Hotels garnis)
Staßfurt, Stadt	457	-13,4	1 073	8,3	2,3	1 071	-21,1	2 508	-20,5	2,3
dar. Hotels (o. Hotels garnis)
Stendal, Hansestadt	2 146	0,3	3 501	-10,1	1,6	5 020	-7,6	8 333	-21,7	1,7
dar. Hotels (o. Hotels garnis)
Südharz	3 242	7,4	6 941	0,1	2,1	8 771	9,4	19 024	2,7	2,2
dar. Hotels (o. Hotels garnis)
Tangermünde, Stadt	4 653	-5,2	9 607	13,3	2,1	10 681	1,4	22 317	18,9	2,1
dar. Hotels (o. Hotels garnis)	2 757	-8,1	4 869	-6,6	1,8	6 201	-10,4	11 048	-9,3	1,8
Thale, Stadt	7 313	-21,8	18 591	-27,0	2,5	18 610	-8,1	47 865	-14,0	2,6
dar. Hotels (o. Hotels garnis)
Wanzleben-Börde, Stadt
dar. Hotels (o. Hotels garnis)
Weißenfels, Stadt	2 020	2,4	3 333	-2,3	1,7	4 858	-4,3	8 603	2,4	1,8
dar. Hotels (o. Hotels garnis)
Wernigerode, Stadt	21 924	-15,3	53 367	-23,8	2,4	63 404	-3,2	162 617	-8,2	2,6
dar. Hotels (o. Hotels garnis)	13 732	-11,0	31 810	-18,2	2,3	38 416	-	92 753	-4,3	2,4
Wittenberg, Lutherstadt	6 060	2,6	11 212	-2,2	1,9	13 250	-0,6	24 767	-3,2	1,9
dar. Hotels (o. Hotels garnis)	4 865	7,8	8 041	-0,6	1,7	10 669	1,4	17 566	-4,0	1,6
Wolmirstedt, Stadt	644	-20,5	1 223	-24,2	1,9	1 555	-15,9	2 916	-16,6	1,9
dar. Hotels (o. Hotels garnis)
Zahna-Elster, Stadt
dar. Hotels (o. Hotels garnis)
Zeitz, Stadt	814	-10,4	1 683	0,8	2,1	2 398	16,9	4 897	15,5	2,0
dar. Hotels (o. Hotels garnis)
Zerbst/Anhalt, Stadt	422	-19,8	935	-12,6	2,2	941	-22,5	1 908	-20,9	2,0
dar. Hotels (o. Hotels garnis)	119	-17,9	283	8,4	2,4	252	-19,2	558	-0,7	2,2

**11. Beherbergungsbetriebe (einschl. Camping), Schlafgelegenheiten und Auslastung der Kapazitäten
nach Gemeindegruppen**

Land Gemeindegruppe	März 2025							Januar bis März 2025
	Betriebe			in den Betrieben angebotene Schlafgelegenheiten ¹				durchschnittliche Auslastung
	insgesamt	darunter geöffnete		insgesamt	Veränd. gegenüber Vorjahresmonat	durchschnittliche Auslastung	nachrichtl.	
		zusammen	Veränd. gegenüber Vorjahresmonat				maxim. Angebot Schlafgelegenheiten d. letzten 13 Monate	
							Anzahl	
Sachsen-Anhalt insgesamt	1 128	958	-3,0	66 795	-2,0	25,9	81 711	23,3
Heilbäder	31	24	-7,7	1 852	-20,4	66,3	2 988	53,3
Luftkurorte	94	83	2,5	6 347	4,2	26,9	6 968	27,5
Erholungsorte	315	252	-7,4	18 223	-5,3	26,1	22 346	24,3
Sonstige Gemeinden	688	599	-1,6	40 373	-0,3	23,9	49 409	20,6

**12. Ankünfte, Übernachtungen und Aufenthaltsdauer der Gäste in Beherbergungsbetrieben
(einschl. Camping) nach Gemeindegruppen**

Land Gemeindegruppe	März 2025					Januar bis März 2025				
	Ankünfte		Übernachtungen		durch- schn. Aufent- halts- dauer	Ankünfte		Übernachtungen		durch- schn. Aufent- halts- dauer
	insge- samt	Veränd. gegen- über Vorj.- monat	insge- samt	Veränd. gegen- über Vorj.- monat		insge- samt	Veränd. gegen- über Vorj.- zeitraum	insge- samt	Veränd. gegen- über Vorj.- zeitraum	
Anzahl	%	Anzahl	%	Tage	Anzahl	%	Anzahl	%	Tage	
Sachsen-Anhalt insgesamt	226 573	-5,9	532 410	-11,2	2,3	558 659	-2,8	1 352 851	-6,8	2,4
Heilbäder	3 383	-4,4	38 091	2,0	11,3	8 438	-5,2	101 248	-2,3	12,0
Luftkurorte	16 060	-15,8	52 845	-14,2	3,3	46 272	0,5	152 946	-0,8	3,3
Erholungsorte	54 084	-17,0	143 933	-19,7	2,7	136 586	-7,7	377 471	-10,1	2,8
Sonstige Gemeinden	153 046	-	297 541	-7,4	1,9	367 363	-1,2	721 186	-6,8	2,0

¹ Doppelbetten zählen als 2 Schlafgelegenheiten. Für Camping wird 1 Stellplatz in 4 Schlafgelegenheiten umgerechnet.

13. Campingplätze mit Urlaubscamping und deren Stellplatzkapazitäten im März 2025 nach Reisegebieten

Land Reisegebiet	Campingplätze			Von den geöffneten Campingplätzen angebotene Stellplätze		
	ins- gesamt	darunter geöffnet ¹		ins- gesamt	Verände- rung ge- genüber dem Vor- jahres- monat	nachrichtlich
		zusammen	Verände- rung ge- genüber dem Vor- jahres- monat			maximales Angebot an Stellplätzen der letzten 13 Monate
	Anzahl		%	Anzahl	%	Anzahl
Sachsen-Anhalt insgesamt	90	48	-17,2	3 311	-13,5	5 670
	Reisegebiete					
Harz und Harzvorland	19	12	-20,0	995	-16,5	1 334
Halle, Saale, Unstrut	17	7	-12,5	530	6,2	852
Anhalt-Wittenberg	15	10	-23,1	639	-32,8	1 051
Magdeburg, Elbe-Börde-Heide	23	14	-	913	3,8	1 646
Altmark	16	5	-37,5	234	-23,5	787

¹ Im Berichtsmonat ganz oder teilweise geöffnet.

Monatserhebung im Tourismus

– Camping –

CAMRücksendung bitte bis
zum 10. KT des FolgemonatsStatistisches Landesamt Sachsen-Anhalt
Dezernat 35
Merseburger Str. 2
06110 Halle (Saale)

Statistisches Landesamt Sachsen-Anhalt Postfach 20 11 56 06012 Halle (Saale)

Ansprechpartner/-in für Rückfragen
(freiwillige Angabe)

Name:

Telefon oder E-Mail:

Sie erreichen uns über
Telefon: (0345) 2318-0E-Mail:
tourismus@statistik.sachsen-anhalt.de

Vielen Dank für Ihre Mitarbeit.

Bitte beachten Sie bei der Beantwortung der Fragen die Erläuterungen zu **1** bis **14** in der separaten Unterlage.

Falls Anschrift oder Firmierung nicht mehr zutreffen, bitte auf Seite 2 korrigieren.

Identnummer
(bei Rückfragen bitte angeben)

Identnummer

Hinweis auf die Erhebungseinheit:

Die im Erhebungsteil des Fragebogens erfragten Angaben beziehen sich auf den einzelnen Beherbergungsbetrieb oder, falls die Beherbergung eine Nebentätigkeit des Betriebes ist, auf den mit dieser Nebentätigkeit befassten fachlichen Betriebsteil.

A Berichtsmonat und Berichtsjahr 01 2 0
Monat Jahr
B Angebot an Stellplätzen
 Flüchtlinge sind bei der Meldung nicht zu berücksichtigen.

1 Bitte nennen Sie die **Anzahl** der am letzten Öffnungstag des Berichtsmonats **tatsächlich angebotenen Stellplätze für Urlaubscamping** (ohne Dauercamping). **1** 07
C Angaben zu einer vorübergehenden Schließung, Wiedereröffnung oder gewerberechtlichen Abmeldung des Betriebes **2**
 Bitte teilen Sie uns auch vorübergehende Schließungen mit, damit Sie für diesen Zeitraum keinen leeren Fragebogen senden müssen.

1 Der Betrieb wird vorübergehend geschlossen am 08 ., dieses Berichtsmonats
Tag

2 Der Betrieb wird voraussichtlich wieder eröffnet am 09 2 0
Tag Monat Jahr

3 Der Betrieb wurde **gewerberechtlich** endgültig abgemeldet am **3** 10 ., dieses Berichtsmonats
Tag

 Senden Sie uns bitte in diesem Fall die Gewerbeabmeldung zu.

Bitte aktualisieren Sie Ihre Anschrift, falls erforderlich.

Name und Anschrift

Bitte zurücksenden an

Statistisches Landesamt Sachsen-Anhalt
Dezernat 35
Postfach 20 11 56
06012 Halle (Saale)

Bemerkungen

Zur Vermeidung von Rückfragen unsererseits können Sie hier auf besondere Ereignisse und Umstände hinweisen, die Einfluss auf Ihre Angaben haben.

Identnummer

FÜR IHRE UNTERLAGEN

D Beherbergungsleistung im Berichtsmonat **4**

i Geben Sie in der folgenden Länderliste bitte jeweils die Ankünfte und Übernachtungen der privat oder geschäftlich anreisenden Gäste (ohne Tagesgäste und Flüchtlinge) an.

Wohnsitz der Gäste 5 (nicht Staatsangehörigkeit)	Anzahl der Ankünfte	Anzahl der Übernachtungen
Deutschland	13	
Europa		
Belgien	21	
Bulgarien	47	
Dänemark	22	
Estland	15	
Finnland	23	
Frankreich	24	
Griechenland	25	
Großbritannien/ Nordirland	26	
Irland, Republik	27	
Island	28	
Italien	29	
Kroatien	20	
Lettland	16	
Litauen	17	
Luxemburg	30	
Malta	18	
Niederlande	31	
Norwegen	32	
Österreich	33	
Polen	34	
Portugal	35	
Rumänien	48	
Russland	36	
Schweden	37	
Schweiz	6 38	
Slowakische Republik ...	19	
Slowenien	46	
Spanien	39	

Wohnsitz der Gäste 5 (nicht Staatsangehörigkeit)	Anzahl der Ankünfte	Anzahl der Übernachtungen
Tschech. Republik	40	
Türkei	41	
Ukraine	44	
Ungarn	42	
Zypern	45	
Sonstiges Europa 7	43	
Afrika		
Rep. Südafrika	50	
Sonstiges Afrika 8	55	
Amerika		
Kanada	70	
USA	71	
Mittelamerika/Karibik 9	72	
Brasilien	73	
Sonst. Südamerika ... 10	74	
Sonst. Nordamerika .. 11	76	
Asien		
Arabische Golfstaaten	12 60	
China, Volksrepublik/ Hongkong	61	
Indien	69	
Israel	62	
Japan	63	
Südkorea	64	
Taiwan	65	
Sonstiges Asien	13 66	
Australien, Ozeanien		
Australien	75	
Neuseeland, Ozeanien	14 79	
Ohne Angabe	90	
Insgesamt	99	

Monatserhebung im Tourismus

– Camping –

Unterrichtung nach § 17 Bundesstatistikgesetz (BStatG)¹ und nach der Datenschutz-Grundverordnung (EU) 2016/679 (DS-GVO)²

Zweck, Art und Umfang der Erhebung

Die Monatserhebung im Tourismus wird bei allen Betrieben oder Betriebsteilen durchgeführt, die nach Einrichtung oder Zweckbestimmung dazu dienen, mindestens zehn Gäste gleichzeitig vorübergehend zu beherbergen. Das Merkmal „Zahl der Gästezimmer“ wird zusätzlich einmal jährlich erhoben. Die Ergebnisse der Monatserhebung im Tourismus dienen als Grundlage für tourismuspolitische Entscheidungen, für infrastrukturelle Planungen sowie für Maßnahmen der Tourismuswerbung und der Marktforschung.

Nach der Definition der Welttourismus-Organisation umfasst der Tourismus „die Aktivitäten von Personen, die an Orte außerhalb ihrer gewohnten Umgebung reisen und sich dort zu Freizeit-, Geschäfts- oder bestimmten anderen Zwecken nicht länger als ein Jahr ohne Unterbrechung aufhalten“.

Mit den Ergebnissen der Monatserhebung im Tourismus werden auch die aus der europäischen Tourismusstatistik-Verordnung resultierenden Datenlieferungsverpflichtungen erfüllt.

Rechtsgrundlagen, Auskunftspflicht

Rechtsgrundlagen sind die Verordnung (EU) Nr. 692/2011 über die europäische Tourismusstatistik sowie das Beherbergungstatistikgesetz (BeherbStatG) in Verbindung mit dem BStatG.

Erhoben werden die Angaben zu § 4 BeherbStatG.

Die Auskunftspflicht ergibt sich aus § 6 Absatz 1 Satz 1 BeherbStatG in Verbindung mit § 15 BStatG. Nach § 6 Absatz 1 Satz 2 BeherbStatG sind die Inhaberin, der Inhaber, die Leiterin oder der Leiter des Beherbergungsbetriebes auskunftspflichtig.

Nach § 11a Absatz 2 BStatG sind alle Unternehmen und Betriebe verpflichtet, ihre Meldungen auf elektronischem Weg an die statistischen Ämter zu übermitteln. Hierzu sind die von den statistischen Ämtern zur Verfügung gestellten Online-Verfahren zu nutzen. Im begründeten Einzelfall kann eine zeitlich befristete Ausnahme von der Online-Meldung vereinbart werden. Dies ist auf formlosen Antrag möglich. Die Pflicht, die erforderlichen Auskünfte zu erteilen, bleibt jedoch weiterhin bestehen.

Nach § 6 Absatz 3 BeherbStatG besteht für Unternehmen deren Inhaberinnen/Inhaber Existenzgründerinnen/Existenzgründer sind, im Kalenderjahr der Betriebseröffnung keine Auskunftspflicht. In den beiden folgenden Kalenderjahren besteht dann keine Auskunftspflicht, wenn das Unternehmen im jeweils letzten abgeschlossenen Geschäftsjahr Umsätze in Höhe von weniger als 800 000 Euro erwirtschaftet hat. Gesellschaften können sich auf die Befreiung von der Auskunftspflicht berufen, wenn alle an der Gesellschaft Beteiligten Existenzgründerinnen/Existenzgründer sind. Existenzgründerinnen/Existenzgründer sind natürliche Personen, die eine gewerbliche oder freiberufliche Tätigkeit in Form einer Neugründung, einer Übernahme oder einer tätigen Beteiligung aus abhängiger Beschäftigung oder aus der Nichtbeschäftigung heraus aufnehmen, § 6 Absatz 4 BeherbStatG. Existenzgründerinnen/Existenzgründer, die von ihrem Recht, keine Auskunft zu erteilen, Gebrauch machen wollen, haben das Vorliegen der vorgenannten Voraussetzungen nachzuweisen. Es steht ihnen jedoch frei, die Auskünfte zu erteilen.

Erteilen Auskunftspflichtige keine, keine vollständige, keine richtige oder nicht rechtzeitig Auskunft, können sie zur Erteilung der Auskunft mit einem Zwangsgeld angehalten werden.

¹ Den Wortlaut der nationalen Rechtsvorschriften in der jeweils geltenden Fassung finden Sie unter <https://www.gesetze-im-internet.de/>.

² Die Rechtsakte der EU in der jeweils geltenden Fassung und in deutscher Sprache finden Sie auf der Internetseite des Amtes für Veröffentlichungen der Europäischen Union unter <https://eur-lex.europa.eu/>.

Darüber hinaus handelt gem. § 23 BStatG ordnungswidrig, wer

- vorsätzlich oder fahrlässig entgegen § 15 Absatz 1 Satz 2, Absatz 2 und 5 Satz 1 BStatG eine Auskunft nicht, nicht rechtzeitig, nicht vollständig oder nicht wahrheitsgemäß erteilt,
- entgegen § 15 Absatz 3 BStatG eine Antwort nicht in der vorgeschriebenen Form erteilt oder
- entgegen § 11a Absatz 2 Satz 1 BStatG ein dort genanntes Verfahren nicht nutzt.

Die Ordnungswidrigkeit kann mit einer Geldbuße bis zu fünftausend Euro geahndet werden.

Nach § 15 Absatz 7 BStatG hat eine Anfechtungsklage gegen die Aufforderung zur Auskunftserteilung keine aufschiebende Wirkung.

Geheimhaltung

Die erhobenen Einzelangaben werden nach § 16 BStatG grundsätzlich geheim gehalten. Nur in ausdrücklich gesetzlich geregelten Ausnahmefällen oder wenn die Auskunftgebenden eingewilligt haben, dürfen Einzelangaben übermittelt werden.

Eine Übermittlung von Einzelangaben ist grundsätzlich zulässig an:

- öffentliche Stellen und Institutionen innerhalb des statistischen Verbunds, die mit der Durchführung einer Bundes- oder europäischen Statistik betraut sind (z.B. die Statistischen Ämter der Länder, die Bundesbank, das Statistische Amt der Europäischen Union [Eurostat]),
- Dienstleister, zu denen ein Auftragsverhältnis besteht (z. B. ITZBund, Rechenzentren der Länder).

Nach § 7 BeherbStatG dürfen an die obersten Bundes- und Landesbehörden für die Verwendung gegenüber den gesetzgebenden Körperschaften und für Zwecke der Planung, jedoch nicht für die Regelung von Einzelfällen, vom Statistischen Bundesamt und den statistischen Ämtern der Länder Tabellen mit statistischen Ergebnissen übermittelt werden, auch soweit Tabellenfelder nur einen einzigen Fall ausweisen.

Nach § 16 Absatz 6 BStatG ist es zulässig, den Hochschulen oder sonstigen Einrichtungen mit der Aufgabe unabhängiger wissenschaftlicher Forschung für die Durchführung wissenschaftlicher Vorhaben

1. Einzelangaben zu übermitteln, wenn die Einzelangaben so anonymisiert sind, dass sie nur mit einem unverhältnismäßig großen Aufwand an Zeit, Kosten und Arbeitskraft den Befragten oder Betroffenen zugeordnet werden können (faktisch anonymisierte Einzelangaben),
2. innerhalb speziell abgesicherter Bereiche des Statistischen Bundesamtes und der statistischen Ämter der Länder Zugang zu Einzelangaben ohne Name und Anschrift (formal anonymisierte Einzelangaben) zu gewähren, wenn wirksame Vorkehrungen zur Wahrung der Geheimhaltung getroffen werden.

Nach Artikel 7 Absatz 1 der Verordnung (EU) Nr. 557/2013 über den Zugang zu vertraulichen Daten für wissenschaftliche Zwecke darf Eurostat in seinen Räumen oder in den Räumen einer von Eurostat anerkannten Zugangseinrichtung für wissenschaftliche Zwecke Einzelangaben ohne Name und Anschrift zugänglich machen. Nach Artikel 7 Absatz 2 der Verordnung darf Eurostat darüber hinaus Einzelangaben für wissenschaftliche Zwecke weitergeben, wenn diese so verändert wurden, dass die Gefahr einer Identifizierung der statistischen Einheit auf ein angemessenes Maß verringert wurde. Der Zugang nach Absatz 2 kann gewährt werden, sofern in der den Zugang beantragenden Forschungseinrichtung geeignete Sicherheitsmaßnahmen getroffen wurden.

Die Pflicht zur Geheimhaltung besteht auch für Personen, die Einzelangaben erhalten.

Hilfsmerkmale, Identnummer, Löschung, Statistikregister

Name und Anschrift des Beherbergungsbetriebes sowie Name und Telefonnummer oder E-Mail-Adresse der für Rückfragen zur Verfügung stehenden Person sind Hilfsmerkmale, die lediglich der technischen Durchführung der Erhebung dienen. Angaben zu den Erhebungsmerkmalen werden solange verarbeitet und gespeichert, wie dies zur Erfüllung der gesetzlichen Verpflichtungen erforderlich ist.

Name und Anschrift des Betriebes sowie die Identnummer werden im Unternehmensregister für statistische Zwecke (Statistikregister) gespeichert (§ 13 Absatz 1 BStatG in Verbindung mit § 1 Absatz 1 Statistikregistergesetz). Die verwendete Identnummer dient der Unterscheidung der in die Erhebung einbezogenen Betriebe sowie der rationellen Aufbereitung und besteht aus einer frei vergebenen laufenden Nummer. Die Identnummer darf in den Datensätzen mit den Angaben zu den Erhebungsmerkmalen bis zu 30 Jahre aufbewahrt werden. Danach wird sie gelöscht.

Rechte der Betroffenen, Kontaktdaten der Datenschutzbeauftragten, Recht auf Beschwerde

Die Auskunftgebenden, deren personenbezogene Angaben verarbeitet werden, können

- eine Auskunft nach Artikel 15 DS-GVO,
- die Berichtigung nach Artikel 16 DS-GVO,
- die Löschung nach Artikel 17 DS-GVO sowie
- die Einschränkung der Verarbeitung nach Artikel 18 DS-GVO

der jeweils sie betreffenden personenbezogenen Angaben beantragen oder der Verarbeitung ihrer personenbezogenen Angaben nach Artikel 21 DS-GVO widersprechen.

Sollte von den oben genannten Rechten Gebrauch gemacht werden, prüft die zuständige öffentliche Stelle, ob die gesetzlichen Voraussetzungen hierfür erfüllt sind. Die antragstellende Person wird gegebenenfalls aufgefordert, ihre Identität nachzuweisen, bevor weitere Maßnahmen ergriffen werden.

Fragen und Beschwerden über die Einhaltung datenschutzrechtlicher Bestimmungen können jederzeit an die behördlichen Datenschutzbeauftragten der Statistischen Ämter des Bundes und der Länder oder an die jeweils zuständigen Datenschutzaufsichtsbehörden gerichtet werden. Deren Kontaktdaten finden Sie unter <https://www.statistikportal.de/de/datenschutz>

Monatserhebung im Tourismus

– Camping –

Erläuterungen zum Fragebogen

1 Zahl der tatsächlich angebotenen Stellplätze

Bitte geben Sie hier die Gesamtzahl der Stellplätze an, die am letzten Öffnungstag des Berichtsmonats für Urlaubscamping zur Verfügung standen. Als Stellplatz gilt die abgegrenzte Fläche, die für das Aufstellen eines mitgebrachten Wohnwagens, Zelt oder ähnlichem gegebenenfalls einschließlich des gästeeigenen Kraftfahrzeuges bestimmt ist. Dabei werden Stellplätze unterschiedlicher Größen oder Ausstattung in gleicher Weise berücksichtigt.

Urlaubscamping liegt vor, wenn die Campingplatzbenutzung für einzelne Tage oder Wochen vereinbart worden ist. Dabei wird im allgemeinen kein pauschales Entgelt, sondern eine nach Dauer der Belegung und Personenzahl gestaffelte Gebühr berechnet.

Nicht einzubeziehen sind diejenigen Stellplätze, die für das Dauercamping bestimmt sind. Bei variabler Aufteilung der Belegungsfläche auf Dauer- und Urlaubscamping sind die Verhältnisse am Stichtag, dem letzten Öffnungstag des Berichtsmonats, entscheidend.

2 Angaben zu einer vorübergehenden Schließung, Wiedereröffnung oder gewerberechtlichen Abmeldung des Betriebes

Zur Klärung der Berichtspflicht und zur Vermeidung von Rückfragen bitten wir Sie, uns Angaben über eine vorübergehende Schließung Ihres Betriebes, z. B. wegen Betriebsferien oder saisonbedingter Betriebsruhe, zu machen. Bitte geben Sie hier auch das Datum der beabsichtigten Wiedereröffnung an. Dies hat den Zweck, dass Sie in der Zwischenzeit nicht monatlich Fehlanzeige melden müssen.

3 Abmeldung

Falls der Betrieb gewerberechtlich ganz abgemeldet worden ist, bitten wir um die Übermittlung einer behördlichen Bestätigung, z. B. in Form der Gewerbeabmeldung an eine der angegebenen Kontaktmöglichkeiten.

4 Beherbergungsleistung im Berichtsmonat: Anzahl der Ankünfte und Übernachtungen

Bitte tragen Sie in der Spalte „Ankünfte“ die Zahl der im Berichtsmonat angekommenen Gäste ein. Die aus dem Vormonat noch anwesenden Gäste werden hier nicht berücksichtigt. Tagesgäste werden nicht erfasst.

In der Spalte „Übernachtungen“ tragen Sie bitte alle Übernachtungen ein, sowohl die der im Berichtsmonat angekommenen als auch der aus dem Vormonat noch anwesenden Gäste.

Beispiel: Familie Mustermann aus Wiesbaden kommt mit 3 Personen am 25. Juli an und reist am 6. August wieder ab. Dann sind folgende Zahlen einzutragen:

- Berichtsmonat Juli:
Zeile Deutschland
3 Ankünfte und 21 Übernachtungen
(3 Gäste mit je 7 Übernachtungen)
- Berichtsmonat August:
Zeile Deutschland
0 Ankünfte und 15 Übernachtungen
(3 Gäste mit je 5 Übernachtungen)

Sofern im Berichtsmonat keine Ankünfte und Übernachtungen zu verzeichnen waren, ist die Abgabe einer Fehlanzeige erforderlich.

5 Wohnsitz der Gäste

Entscheidend ist der ständige Wohnsitz oder ständige Aufenthaltsort der Gäste, unabhängig von deren Staatsangehörigkeit.

6 Einschließlich Liechtenstein

7 Albanien, Andorra, Bosnien und Herzegowina, Guernsey, Isle of Man, Jersey, Kosovo, Mazedonien, Moldawien, Monaco, Montenegro, San Marino, Serbien, Spitzbergen, Vatikanstadt, Weißrussland

8 Ägypten, Algerien, Angola, Äquatorialguinea, Äthiopien, Benin, Botswana, Burkina Faso, Burundi, Demokratische Republik Kongo, Dschibuti, Elfenbeinküste, Eritrea, Gabun, Gambia, Ghana, Guinea, Guinea-Bissau, Kamerun, Kap Verde, Kenia, Komoren, Kongo, Lesotho, Liberia, Libyen, Madagaskar, Malawi, Mali, Marokko, Mauretanien, Mauritius, Mayotte, Mosambik, Namibia, Niger, Nigeria, Ruanda, Sambia, São Tomé und Príncipe, Senegal, Seychellen, Sierra Leone, Simbabwe, Somalia, Süd Sudan, Sudan, Swasiland, Tansania, Togo, Tschad, Tunesien, Uganda, Westsahara, Zentralafrikanische Republik

9 Anguilla, Antigua und Barbuda, Aruba, Bahamas, Barbados, Belize, Cayman Inseln, Costa Rica, Dominica, Dominikanische Republik, El Salvador, Grenada, Guatemala, Haiti, Honduras, Jamaika, Jungferninseln, Kuba, Mexiko, Montserrat, Nicaragua, Panama, Puerto Rico, Saint-Barthélemy, Saint Kitts und Nevis, Saint Lucia, Saint Martin, Saint Vincent und die Grenadinen, Trinidad und Tobago, Turks- und Caicosinseln

10 Argentinien, Bolivien, Chile, Ecuador, Falklandinseln, Guyana, Kolumbien, Paraguay, Peru, Suriname, Uruguay, Venezuela

11 Bermuda, Grönland, Saint Pierre und Miquelon

12 Bahrain, Irak, Katar, Kuwait, Oman, Saudi-Arabien, Vereinigte Arabische Emirate

- 13** Afghanistan, Armenien, Aserbaidshan, Bangladesch, Bhutan, Brunei, Georgien, Indonesien, Iran, Jemen, Jordanien, Kambodscha, Kasachstan, Kirgisistan, Laos, Libanon, Macau, Malaysia, Malediven, Mongolei, Myanmar, Nepal, Nordkorea, Osttimor, Pakistan, Palästina, Philippinen, Singapur, Sri Lanka, Syrien, Tadschikistan, Thailand, Turkmenistan, Usbekistan, Vietnam
- 14** Amerikanisch Samoa, Antarktis, Cookinseln, Fidschi, Französisch-Polynesien, Französische Süd- und Antarktisgebiete, Guam, Heard und McDonaldinseln, Kiribati, Kokosinseln, Marshallinseln, Mikronesien, Nauru, Neukaledonien, Neuseeland, Norfolkinsel, Niue, Nördliche Marianen, Palau, Papua-Neuguinea, Pitcairnsinseln, Salomonen, Samoa, Südgeorgien und die Südlichen Sandwichinseln, Tokelau, Tonga, Tuvalu, Vanuatu, Wallis und Futuna, Weihnachtsinsel

FÜR IHRE UNTERLAGEN

Monatserhebung im Tourismus

– Sonstiges Beherbergungsgewerbe –

SOB

Rücksendung bitte bis
zum 10. KT des Folgemonats

Statistisches Landesamt Sachsen-Anhalt
Dezernat 35
Merseburger Str. 2
06110 Halle (Saale)

Statistisches Landesamt Sachsen-Anhalt Postfach 20 11 56 06012 Halle (Saale)

Ansprechpartner/-in für Rückfragen
(freiwillige Angabe)

Name:

Telefon oder E-Mail:

Sie erreichen uns über
Telefon: (0345) 2318-0

E-Mail:
tourismus@statistik.mi.sachsen-anhalt.de

Vielen Dank für Ihre Mitarbeit.

Bitte beachten Sie bei der Beantwortung der Fragen die Erläuterungen zu **1** bis **14** in der separaten Unterlage.

Falls Anschrift oder Firmierung nicht mehr zutreffen, bitte auf Seite 2 korrigieren.

Identnummer
(bei Rückfragen bitte angeben)

Identnummer

Hinweis auf die Erhebungseinheit:

Die im Erhebungsteil des Fragebogens erfragten Angaben beziehen sich auf den einzelnen Beherbergungsbetrieb oder, falls die Beherbergung eine Nebentätigkeit des Betriebes ist, auf den mit dieser Nebentätigkeit befassten fachlichen Betriebsteil.

A Berichtsmonat und Berichtsjahr 01 2 0
Monat Jahr

B Angebot an Gästebetten

i Flüchtlinge sind bei der Meldung nicht zu berücksichtigen.

1 Bitte nennen Sie die **Anzahl** der am letzten Öffnungstag des Berichtsmonats **tatsächlich angebotenen Betten**. **1** 04

C Angaben zu einer vorübergehenden Schließung, Wiedereröffnung oder gewerberechtlichen Abmeldung des Betriebes **2**

i Bitte teilen Sie uns auch vorübergehende Schließungen mit, damit Sie für diesen Zeitraum keinen leeren Fragebogen senden müssen.

1 Der Betrieb wird vorübergehend geschlossen am 08 ., dieses Berichtsmonats
Tag

2 Der Betrieb wird voraussichtlich wieder eröffnet am 09 2 0
Tag Monat Jahr

3 Der Betrieb wurde **gewerberechtlich** endgültig abgemeldet am **3** 10 ., dieses Berichtsmonats
Tag

Senden Sie uns bitte in diesem Fall die Gewerbeabmeldung zu.

Bitte aktualisieren Sie Ihre Anschrift, falls erforderlich.

Name und Anschrift

Bitte zurücksenden an

Statistisches Landesamt Sachsen-Anhalt
Dezernat 35
Postfach 20 11 56
06012 Halle (Saale)

Bemerkungen

Zur Vermeidung von Rückfragen unsererseits können Sie hier auf besondere Ereignisse und Umstände hinweisen, die Einfluss auf Ihre Angaben haben.

Identnummer

FÜR IHRE UNTERLAGEN

D Beherbergungsleistung im Berichtsmonat 4

i Geben Sie in der folgenden Länderliste bitte jeweils die Zahl der angekommenen Gäste (= Ankünfte der Gäste, die übernachtet haben – ohne Tagesgäste und Flüchtlinge) und die Zahl der Übernachtungen im Berichtsmonat an.

Wohnsitz der Gäste 5 (nicht Staatsangehörigkeit)	Anzahl der Ankünfte	Anzahl der Übernachtungen	Wohnsitz der Gäste 5 (nicht Staatsangehörigkeit)	Anzahl der Ankünfte	Anzahl der Übernachtungen
Deutschland 13			Tschech. Republik 40		
Europa			Türkei 41		
Belgien 21			Ukraine 44		
Bulgarien 47			Ungarn 42		
Dänemark 22			Zypern 45		
Estland 15			Sonstiges Europa 7 43		
Finnland 23			Afrika		
Frankreich 24			Rep. Südafrika 50		
Griechenland 25			Sonstiges Afrika 8 55		
Großbritannien/ Nordirland 26			Amerika		
Irland, Republik 27			Kanada 70		
Island 28			USA 71		
Italien 29			Mittelamerika/Karibik 9 72		
Kroatien 20			Brasilien 73		
Lettland 16			Sonst. Südamerika ... 10 74		
Litauen 17			Sonst. Nordamerika .. 11 76		
Luxemburg 30			Asien		
Malta 18			Arabische Golfstaaten 12 60		
Niederlande 31			China, Volksrepublik Hongkong 61		
Norwegen 32			Indien 69		
Österreich 33			Israel 62		
Polen 34			Japan 63		
Portugal 35			Südkorea 64		
Rumänien 48			Taiwan 65		
Russland 36			Sonstiges Asien 13 66		
Schweden 37			Australien, Ozeanien		
Schweiz 6 38			Australien 75		
Slowakische Republik ... 19			Neuseeland, Ozeanien 14 79		
Slowenien 46			Ohne Angabe 90		
Spanien 39			Insgesamt 99		

Monatserhebung im Tourismus

– Sonstiges Beherbergungsgewerbe –

Unterrichtung nach § 17 Bundesstatistikgesetz (BStatG)¹ und nach der Datenschutz-Grundverordnung (EU) 2016/679 (DS-GVO)²

Zweck, Art und Umfang der Erhebung

Die Monatserhebung im Tourismus wird bei allen Betrieben oder Betriebsteilen durchgeführt, die nach Einrichtung oder Zweckbestimmung dazu dienen, mindestens zehn Gäste gleichzeitig vorübergehend zu beherbergen. Das Merkmal „Zahl der Gästezimmer“ wird zusätzlich einmal jährlich erhoben. Die Ergebnisse der Monatserhebung im Tourismus dienen als Grundlage für tourismuspolitische Entscheidungen, für infrastrukturelle Planungen sowie für Maßnahmen der Tourismuswerbung und der Marktforschung.

Nach der Definition der Welttourismus-Organisation umfasst der Tourismus „die Aktivitäten von Personen, die an Orte außerhalb ihrer gewohnten Umgebung reisen und sich dort zu Freizeit-, Geschäfts- oder bestimmten anderen Zwecken nicht länger als ein Jahr ohne Unterbrechung aufhalten“.

Mit den Ergebnissen der Monatserhebung im Tourismus werden auch die aus der europäischen Tourismusstatistik-Verordnung resultierenden Datenlieferungsverpflichtungen erfüllt.

Rechtsgrundlagen, Auskunftspflicht

Rechtsgrundlagen sind die Verordnung (EU) Nr. 692/2011 über die europäische Tourismusstatistik sowie das Beherbergungsgesetz (BeherbStatG) in Verbindung mit dem BStatG.

Erhoben werden die Angaben zu § 4 BeherbStatG.

Die Auskunftspflicht ergibt sich aus § 6 Absatz 1 Satz 1 BeherbStatG in Verbindung mit § 15 BStatG. Nach § 6 Absatz 1 Satz 2 BeherbStatG sind die Inhaberin, der Inhaber, die Leiterin oder der Leiter des Beherbergungsbetriebes auskunftspflichtig.

Nach § 11a Absatz 2 BStatG sind alle Unternehmen und Betriebe verpflichtet, ihre Meldungen auf elektronischem Weg an die statistischen Ämter zu übermitteln. Hierzu sind die von den statistischen Ämtern zur Verfügung gestellten Online-Verfahren zu nutzen. Im begründeten Einzelfall kann eine zeitlich befristete Ausnahme von der Online-Meldung vereinbart werden. Dies ist auf formlosen Antrag möglich. Die Pflicht, die erforderlichen Auskünfte zu erteilen, bleibt jedoch weiterhin bestehen.

Nach § 6 Absatz 3 BeherbStatG besteht für Unternehmen deren Inhaberinnen/Inhaber Existenzgründerinnen/Existenzgründer sind, im Kalenderjahr der Betriebseröffnung keine Auskunftspflicht. In den beiden folgenden Kalenderjahren besteht dann keine Auskunftspflicht, wenn das Unternehmen im jeweils letzten abgeschlossenen Geschäftsjahr Umsätze in Höhe von weniger als 800 000 Euro erwirtschaftet hat. Gesellschaften können sich auf die Befreiung von der Auskunftspflicht berufen, wenn alle an der Gesellschaft Beteiligten Existenzgründerinnen/Existenzgründer sind. Existenzgründerinnen/Existenzgründer sind natürliche Personen, die eine gewerbliche oder freiberufliche Tätigkeit in Form einer Neugründung, einer Übernahme oder einer tätigen Beteiligung aus abhängiger Beschäftigung oder aus der Nichtbeschäftigung heraus aufnehmen, § 6 Absatz 4 BeherbStatG. Existenzgründerinnen/Existenzgründer, die von ihrem Recht, keine Auskunft zu erteilen, Gebrauch machen wollen, haben das Vorliegen der vorgenannten Voraussetzungen nachzuweisen. Es steht ihnen jedoch frei, die Auskünfte zu erteilen.

Erteilen Auskunftspflichtige keine, keine vollständige, keine richtige oder nicht rechtzeitig Auskunft, können sie zur Erteilung der Auskunft mit einem Zwangsgeld angehalten werden.

¹ Den Wortlaut der nationalen Rechtsvorschriften in der jeweils geltenden Fassung finden Sie unter <https://www.gesetze-im-internet.de/>.

² Die Rechtsakte der EU in der jeweils geltenden Fassung und in deutscher Sprache finden Sie auf der Internetseite des Amtes für Veröffentlichungen der Europäischen Union unter <https://eur-lex.europa.eu/>.

Darüber hinaus handelt gem. § 23 BStatG ordnungswidrig, wer

- vorsätzlich oder fahrlässig entgegen § 15 Absatz 1 Satz 2, Absatz 2 und 5 Satz 1 BStatG eine Auskunft nicht, nicht rechtzeitig, nicht vollständig oder nicht wahrheitsgemäß erteilt,
- entgegen § 15 Absatz 3 BStatG eine Antwort nicht in der vorgeschriebenen Form erteilt oder
- entgegen § 11a Absatz 2 Satz 1 BStatG ein dort genanntes Verfahren nicht nutzt.

Die Ordnungswidrigkeit kann mit einer Geldbuße bis zu fünftausend Euro geahndet werden.

Nach § 15 Absatz 7 BStatG hat eine Anfechtungsklage gegen die Aufforderung zur Auskunftserteilung keine aufschiebende Wirkung.

Geheimhaltung

Die erhobenen Einzelangaben werden nach § 16 BStatG grundsätzlich geheim gehalten. Nur in ausdrücklich gesetzlich geregelten Ausnahmefällen oder wenn die Auskunftgebenden eingewilligt haben, dürfen Einzelangaben übermittelt werden.

Eine Übermittlung von Einzelangaben ist grundsätzlich zulässig an:

- öffentliche Stellen und Institutionen innerhalb des statistischen Verbunds, die mit der Durchführung einer Bundes- oder europäischen Statistik betraut sind (z.B. die Statistischen Ämter der Länder, die Bundesbank, das Statistische Amt der Europäischen Union [Eurostat]),
- Dienstleister, zu denen ein Auftragsverhältnis besteht (z.B. ITZBund, Rechenzentren der Länder).

Nach § 7 BeherbStatG dürfen an die obersten Bundes- und Landesbehörden für die Verwendung gegenüber den gesetzgebenden Körperschaften und für Zwecke der Planung, jedoch nicht für die Regelung von Einzelfällen, vom Statistischen Bundesamt und den statistischen Ämtern der Länder Tabellen mit statistischen Ergebnissen übermittelt werden, auch soweit Tabellenfelder nur einen einzigen Fall ausweisen.

Nach § 16 Absatz 6 BStatG ist es zulässig, den Hochschulen oder sonstigen Einrichtungen mit der Aufgabe unabhängiger wissenschaftlicher Forschung für die Durchführung wissenschaftlicher Vorhaben

1. Einzelangaben zu übermitteln, wenn die Einzelangaben so anonymisiert sind, dass sie nur mit einem unverhältnismäßig großen Aufwand an Zeit, Kosten und Arbeitskraft den Befragten oder Betroffenen zugeordnet werden können (faktisch anonymisierte Einzelangaben),
2. innerhalb speziell abgesicherter Bereiche des Statistischen Bundesamtes und der statistischen Ämter der Länder Zugang zu Einzelangaben ohne Name und Anschrift (formal anonymisierte Einzelangaben) zu gewähren, wenn wirksame Vorkehrungen zur Wahrung der Geheimhaltung getroffen werden.

Nach Artikel 7 Absatz 1 der Verordnung (EU) Nr. 557/2013 über den Zugang zu vertraulichen Daten für wissenschaftliche Zwecke darf Eurostat in seinen Räumen oder in den Räumen einer von Eurostat anerkannten Zugangseinrichtung für wissenschaftliche Zwecke Einzelangaben ohne Name und Anschrift zugänglich machen. Nach Artikel 7 Absatz 2 der Verordnung darf Eurostat darüber hinaus Einzelangaben für wissenschaftliche Zwecke weitergeben, wenn diese so verändert wurden, dass die Gefahr einer Identifizierung der statistischen Einheit auf ein angemessenes Maß verringert wurde. Der Zugang nach Absatz 2 kann gewährt werden, sofern in der den Zugang beantragenden Forschungseinrichtung geeignete Sicherheitsmaßnahmen getroffen wurden.

Die Pflicht zur Geheimhaltung besteht auch für Personen, die Einzelangaben erhalten.

Hilfsmerkmale, Identnummer, Löschung, Statistikregister

Name und Anschrift des Beherbergungsbetriebes sowie Name und Telefonnummer oder E-Mail-Adresse der für Rückfragen zur Verfügung stehenden Person sind Hilfsmerkmale, die lediglich der technischen Durchführung der Erhebung dienen. Angaben zu den Erhebungsmerkmalen werden solange verarbeitet und gespeichert, wie dies zur Erfüllung der gesetzlichen Verpflichtungen erforderlich ist.

Name und Anschrift des Betriebes sowie die Identnummer werden im Unternehmensregister für statistische Zwecke (Statistikregister) gespeichert (§ 13 Absatz 1 BStatG in Verbindung mit § 1 Absatz 1 Statistikregistergesetz). Die verwendete Identnummer dient der Unterscheidung der in die Erhebung einbezogenen Betriebe sowie der rationellen Aufbereitung und besteht aus einer frei vergebenen laufenden Nummer. Die Identnummer darf in den Datensätzen mit den Angaben zu den Erhebungsmerkmalen bis zu 30 Jahre aufbewahrt werden. Danach wird sie gelöscht.

Rechte der Betroffenen, Kontaktdaten der Datenschutzbeauftragten, Recht auf Beschwerde

Die Auskunftgebenden, deren personenbezogene Angaben verarbeitet werden, können

- eine Auskunft nach Artikel 15 DS-GVO,
- die Berichtigung nach Artikel 16 DS-GVO,
- die Löschung nach Artikel 17 DS-GVO sowie
- die Einschränkung der Verarbeitung nach Artikel 18 DS-GVO

der jeweils sie betreffenden personenbezogenen Angaben beantragen oder der Verarbeitung ihrer personenbezogenen Angaben nach Artikel 21 DS-GVO widersprechen.

Sollte von den oben genannten Rechten Gebrauch gemacht werden, prüft die zuständige öffentliche Stelle, ob die gesetzlichen Voraussetzungen hierfür erfüllt sind. Die antragstellende Person wird gegebenenfalls aufgefordert, ihre Identität nachzuweisen, bevor weitere Maßnahmen ergriffen werden.

Fragen und Beschwerden über die Einhaltung datenschutzrechtlicher Bestimmungen können jederzeit an die behördlichen Datenschutzbeauftragten der Statistischen Ämter des Bundes und der Länder oder an die jeweils zuständigen Datenschutzaufsichtsbehörden gerichtet werden. Deren Kontaktdaten finden Sie unter

<https://www.statistikportal.de/de/datenschutz>

Monatserhebung im Tourismus

– Sonstiges Beherbergungsgewerbe –

Erläuterungen zum Fragebogen

1 Zahl der tatsächlich angebotenen Betten

Bitte geben Sie hier die Gesamtzahl der Betten an, die am letzten Öffnungstag des Berichtsmonats zur Beherbergung von Gästen zur Verfügung standen. Die Anzahl der Betten entspricht dabei der Anzahl der Personen, die bei Normalbelegung gleichzeitig hätten übernachten können. Doppelbetten zählen dabei als zwei Schlafgelegenheiten. Klappbetten, Schlafcouchen und -sofas, die regulär als Schlafgelegenheit angeboten werden, gehören auch dazu.

Nicht zu berücksichtigen sind behelfsmäßige Schlafgelegenheiten (z. B. Zustellbetten, Kinderbetten), bei deren Benutzung lediglich ein Aufschlag zum Übernachtungspreis berechnet wird.

2 Angaben zu einer vorübergehenden Schließung, Wiedereröffnung oder gewerberechtlichen Abmeldung des Betriebes

Zur Klärung der Berichtspflicht und zur Vermeidung von Rückfragen bitten wir Sie, uns Angaben über eine vorübergehende Schließung Ihres Betriebes, z. B. wegen Betriebsferien oder saisonbedingter Betriebsruhe, zu machen. Bitte geben Sie hier auch das Datum der beabsichtigten Wiedereröffnung an. Dies hat den Zweck, dass Sie in der Zwischenzeit nicht monatlich Fehlanzeige melden müssen.

3 Abmeldung

Falls der Betrieb gewerberechtlich ganz abgemeldet worden ist, bitten wir um die Übermittlung einer behördlichen Bestätigung, z. B. in Form der Gewerbeabmeldung an eine der angegebenen Kontaktmöglichkeiten.

4 Beherbergungsleistung im Berichtsmonat: Anzahl der Ankünfte und Übernachtungen

Bitte tragen Sie in der Spalte „Ankünfte“ die Zahl der im Berichtsmonat angekommenen Gäste ein. Die aus dem Vormonat noch anwesenden Gäste werden hier nicht berücksichtigt. Tagesgäste werden nicht erfasst.

In der Spalte „Übernachtungen“ tragen Sie bitte alle Übernachtungen ein, sowohl die der im Berichtsmonat angekommenen als auch der aus dem Vormonat noch anwesenden Gäste.

Beispiel: Familie Mustermann aus Wiesbaden kommt mit 3 Personen am 25. Juli an und reist am 6. August wieder ab. Dann sind folgende Zahlen einzutragen:

- Berichtsmonat Juli:
Zeile Deutschland
3 Ankünfte und 21 Übernachtungen
(3 Gäste mit je 7 Übernachtungen)
- Berichtsmonat August:
Zeile Deutschland
0 Ankünfte und 15 Übernachtungen
(3 Gäste mit je 5 Übernachtungen)

Sofern im Berichtsmonat keine Ankünfte und Übernachtungen zu verzeichnen waren, ist die Abgabe einer Fehlanzeige erforderlich.

5 Wohnsitz der Gäste

Entscheidend ist der ständige Wohnsitz oder ständige Aufenthaltsort der Gäste, unabhängig von deren Staatsangehörigkeit.

6 Einschließlich Liechtenstein**7 Albanien, Andorra, Bosnien und Herzegowina, Guernsey, Isle of Man, Jersey, Kosovo, Mazedonien, Moldawien, Monaco, Montenegro, San Marino, Serbien, Spitzbergen, Vatikanstadt, Weißrussland****8 Ägypten, Algerien, Angola, Äquatorialguinea, Äthiopien, Benin, Botswana, Burkina Faso, Burundi, Demokratische Republik Kongo, Dschibuti, Elfenbeinküste, Eritrea, Gabun, Gambia, Ghana, Guinea, Guinea-Bissau, Kamerun, Kap Verde, Kenia, Komoren, Kongo, Lesotho, Liberia, Libyen, Madagaskar, Malawi, Mali, Marokko, Mauretanien, Mauritius, Mayotte, Mosambik, Namibia, Niger, Nigeria, Ruanda, Sambia, São Tomé und Príncipe, Senegal, Seychellen, Sierra Leone, Simbabwe, Somalia, Süd Sudan, Sudan, Swasiland, Tansania, Togo, Tschad, Tunesien, Uganda, Westsahara, Zentralafrikanische Republik****9 Anguilla, Antigua und Barbuda, Aruba, Bahamas, Barbados, Belize, Cayman Inseln, Costa Rica, Dominica, Dominikanische Republik, El Salvador, Grenada, Guatemala, Haiti, Honduras, Jamaika, Jungferninseln, Kuba, Mexiko, Montserrat, Nicaragua, Panama, Puerto Rico, Saint-Barthélemy, Saint Kitts und Nevis, Saint Lucia, Saint Martin, Saint Vincent und die Grenadinen, Trinidad und Tobago, Turks- und Caicosinseln****10 Argentinien, Bolivien, Chile, Ecuador, Falklandinseln, Guyana, Kolumbien, Paraguay, Peru, Suriname, Uruguay, Venezuela****11 Bermuda, Grönland, Saint Pierre und Miquelon****12 Bahrain, Irak, Katar, Kuwait, Oman, Saudi-Arabien, Vereinigte Arabische Emirate**

- 13** Afghanistan, Armenien, Aserbaidshan, Bangladesch, Bhutan, Brunei, Georgien, Indonesien, Iran, Jemen, Jordanien, Kambodscha, Kasachstan, Kirgisistan, Laos, Libanon, Macau, Malaysia, Malediven, Mongolei, Myanmar, Nepal, Nordkorea, Osttimor, Pakistan, Palästina, Philippinen, Singapur, Sri Lanka, Syrien, Tadschikistan, Thailand, Turkmenistan, Usbekistan, Vietnam
- 14** Amerikanisch Samoa, Antarktis, Cookinseln, Fidschi, Französisch-Polynesien, Französische Süd- und Antarktisgebiete, Guam, Heard und McDonaldinseln, Kiribati, Kokosinseln, Marshallinseln, Mikronesien, Nauru, Neukaledonien, Neuseeland, Norfolkinsel, Niue, Nördliche Marianen, Palau, Papua-Neuguinea, Pitcairnsinseln, Salomonen, Samoa, Südgeorgien und die Südlichen Sandwichinseln, Tokelau, Tonga, Tuvalu, Vanuatu, Wallis und Futuna, Weihnachtsinsel

FÜR IHRE UNTERLAGEN

Monatserhebung im Tourismus

– Hotellerie –

HOT

Rücksendung bitte bis
zum 10. KT des Folgemonats

Statistisches Landesamt Sachsen-Anhalt
Dezernat 35
Merseburger Str. 2
06110 Halle (Saale)

Statistisches Landesamt Sachsen-Anhalt Postfach 20 11 56 06012 Halle (Saale)

Ansprechpartner/-in für Rückfragen
(freiwillige Angabe)

Sie erreichen uns über
Telefon: (0345) 2318-0

Name:

--

E-Mail:
tourismus@statistik.mi.sachsen-anhalt.de

Vielen Dank für Ihre Mitarbeit.

Telefon oder E-Mail:

--	--

Bitte beachten Sie bei der Beantwortung der Fragen die Erläuterungen zu **1** bis **18** in der separaten Unterlage.

Falls Anschrift oder Firmierung nicht mehr zutreffen, bitte auf Seite 2 korrigieren.

Identnummer
(bei Rückfragen bitte angeben)

Identnummer

Hinweis auf die Erhebungseinheit:

Die im Erhebungsteil des Fragebogens erfragten Angaben beziehen sich auf den einzelnen Beherbergungsbetrieb oder, falls die Beherbergung eine Nebentätigkeit des Betriebes ist, auf den mit dieser Nebentätigkeit befassten fachlichen Betriebsteil.

A Berichtsmonat und Berichtsjahr 01 2 0
Monat Jahr

B Angebot an Gästebetten und Gästezimmern

i Flüchtlinge sind bei der Meldung nicht zu berücksichtigen.

1 Bitte nennen Sie die **Anzahl** der am letzten
Öffnungstag des Berichtsmonats **tatsächlich**
angebotenen Betten. 1 04

2 Diese Frage ist **nur für den Berichtsmonat Juli auszufüllen**: Bitte nennen Sie die Anzahl der am 31. Juli **tatsächlich angebotenen Gästezimmer**. **2** 05 _____

C Gästezimmerauslastung

i Diese Fragen sind **nur auszufüllen**, wenn Sie **mindestens 25 Gästezimmer** angeboten haben. Entscheidend ist dabei der Stand im letzten verfügbaren Juli.

Bitte beachten Sie: Zimmer, die Flüchtlingen angeboten werden oder von diesen belegt sind, dürfen Sie nicht bei Ihren Angaben zur Gästezimmerauslastung berücksichtigen.

1 Bitte nennen Sie die Anzahl der **angebotenen Gästezimmertage** im Berichtsmonat. **3** 02 _____

2 Bitte nennen Sie die Anzahl der **belegten Gästezimmertage** (Roomnights) im Berichtsmonat. **4** 03 _____

3 Liegen Ihnen Angaben zu C1 und C2 nicht vor, geben Sie bitte hilfsweise die **Auslastung der Gästezimmer** im Berichtsmonat **in vollen Prozent** an (gegebenenfalls eine sorgfältige Schätzung). 5 06

Bitte aktualisieren Sie Ihre Anschrift, falls erforderlich.

Name und Anschrift

Bitte zurücksenden an

Statistisches Landesamt Sachsen-Anhalt
Dezernat 35
Postfach 20 11 56
06012 Halle (Saale)

Bemerkungen

Zur Vermeidung von Rückfragen unsererseits können Sie hier auf besondere Ereignisse und Umstände hinweisen, die Einfluss auf Ihre Angaben haben.

Identnummer

D Angaben zu einer vorübergehenden Schließung, Wiedereröffnung oder gewerberechtlichen Abmeldung des Betriebes **6**

i Bitte teilen Sie uns auch vorübergehende Schließungen mit, damit Sie für diesen Zeitraum keinen leeren Fragebogen senden müssen.

- 1 Der Betrieb wird vorübergehend geschlossen am 08 , dieses Berichtsmonats
Tag
- 2 Der Betrieb wird voraussichtlich wieder eröffnet am 09 2 0
Tag Monat Jahr
- 3 Der Betrieb wurde **gewerberechtlich** endgültig abgemeldet am **7** 10 , dieses Berichtsmonats
Tag

Senden Sie uns bitte in diesem Fall die Gewerbeabmeldung zu.

E Beherbergungsleistung im Berichtsmonat **8**

i Geben Sie in der folgenden Länderliste bitte jeweils die Ankünfte und Übernachtungen der privat oder geschäftlich anreisenden Gäste (ohne Tagesgäste und Flüchtlinge) an.

Wohnsitz der Gäste 9 (nicht Staatsangehörigkeit)	Anzahl der Ankünfte	Anzahl der Übernachtungen	Wohnsitz der Gäste 9 (nicht Staatsangehörigkeit)	Anzahl der Ankünfte	Anzahl der Übernachtungen
Deutschland 13			Tschech. Republik 40		
Europa			Türkei 41		
Belgien 21			Ukraine 44		
Bulgarien 47			Ungarn 42		
Dänemark 22			Zypern 45		
Estland 15			Sonstiges Europa 11 43		
Finnland 23			Afrika		
Frankreich 24			Rep. Südafrika 50		
Griechenland 25			Sonstiges Afrika 12 55		
Großbritannien/ Nordirland 26			Amerika		
Irland, Republik 27			Kanada 70		
Island 28			USA 71		
Italien 29			Mittelamerika/Karibik 13 72		
Kroatien 20			Brasilien 73		
Lettland 16			Sonst. Südamerika ... 14 74		
Litauen 17			Sonst. Nordamerika .. 15 76		
Luxemburg 30			Asien		
Malta 18			Arabische Golfstaaten 16 60		
Niederlande 31			China, Volksrepublik/ Hongkong 61		
Norwegen 32			Indien 69		
Österreich 33			Israel 62		
Polen 34			Japan 63		
Portugal 35			Südkorea 64		
Rumänien 48			Taiwan 65		
Russland 36			Sonstiges Asien 17 66		
Schweden 37			Australien, Ozeanien		
Schweiz 10 38			Australien 75		
Slowakische Republik ... 19			Neuseeland, Ozeanien 18 79		
Slowenien 46			Ohne Angabe 90		
Spanien 39			Insgesamt 99		

Monatserhebung im Tourismus

– Hotellerie –

Unterrichtung nach § 17 Bundesstatistikgesetz (BStatG)¹ und nach der Datenschutz-Grundverordnung (EU) 2016/679 (DS-GVO)²

Zweck, Art und Umfang der Erhebung

Die Monatserhebung im Tourismus wird bei allen Betrieben oder Betriebsteilen durchgeführt, die nach Einrichtung oder Zweckbestimmung dazu dienen, mindestens zehn Gäste gleichzeitig vorübergehend zu beherbergen. Das Merkmal „Zahl der Gästezimmer“ wird zusätzlich einmal jährlich erhoben. Die Ergebnisse der Monatserhebung im Tourismus dienen als Grundlage für tourismuspolitische Entscheidungen, für infrastrukturelle Planungen sowie für Maßnahmen der Tourismuswerbung und der Marktforschung.

Nach der Definition der Welttourismus-Organisation umfasst der Tourismus „die Aktivitäten von Personen, die an Orte außerhalb ihrer gewohnten Umgebung reisen und sich dort zu Freizeit-, Geschäfts- oder bestimmten anderen Zwecken nicht länger als ein Jahr ohne Unterbrechung aufhalten“.

Mit den Ergebnissen der Monatserhebung im Tourismus werden auch die aus der europäischen Tourismusstatistik-Verordnung resultierenden Datenlieferungsverpflichtungen erfüllt.

Rechtsgrundlagen, Auskunftspflicht

Rechtsgrundlagen sind die Verordnung (EU) Nr. 692/2011 über die europäische Tourismusstatistik sowie das Beherbergungstatistikgesetz (BeherbStatG) in Verbindung mit dem BStatG.

Erhoben werden die Angaben zu § 4 BeherbStatG.

Die Auskunftspflicht ergibt sich aus § 6 Absatz 1 Satz 1 BeherbStatG in Verbindung mit § 15 BStatG. Nach § 6 Absatz 1 Satz 2 BeherbStatG sind die Inhaberin, der Inhaber, die Leiterin oder der Leiter des Beherbergungsbetriebes auskunftspflichtig.

Nach § 11a Absatz 2 BStatG sind alle Unternehmen und Betriebe verpflichtet, ihre Meldungen auf elektronischem Weg an die statistischen Ämter zu übermitteln. Hierzu sind die von den statistischen Ämtern zur Verfügung gestellten Online-Verfahren zu nutzen. Im begründeten Einzelfall kann eine zeitlich befristete Ausnahme von der Online-Meldung vereinbart werden. Dies ist auf formlosen Antrag möglich. Die Pflicht, die erforderlichen Auskünfte zu erteilen, bleibt jedoch weiterhin bestehen.

Nach § 6 Absatz 3 BeherbStatG besteht für Unternehmen deren Inhaberinnen/Inhaber Existenzgründerinnen/Existenzgründer sind, im Kalenderjahr der Betriebseröffnung keine Auskunftspflicht. In den beiden folgenden Kalenderjahren besteht dann keine Auskunftspflicht, wenn das Unternehmen im jeweils letzten abgeschlossenen Geschäftsjahr Umsätze in Höhe von weniger als 800 000 Euro erwirtschaftet hat. Gesellschaften können sich auf die Befreiung von der Auskunftspflicht berufen, wenn alle an der Gesellschaft Beteiligten Existenzgründerinnen/Existenzgründer sind. Existenzgründerinnen/Existenzgründer sind natürliche Personen, die eine gewerbliche oder freiberufliche Tätigkeit in Form einer Neugründung, einer Übernahme oder einer tätigen Beteiligung aus abhängiger Beschäftigung oder aus der Nichtbeschäftigung heraus aufnehmen, § 6 Absatz 4 BeherbStatG. Existenzgründerinnen/Existenzgründer, die von ihrem Recht, keine Auskunft zu erteilen, Gebrauch machen wollen, haben das Vorliegen der vorgenannten Voraussetzungen nachzuweisen. Es steht ihnen jedoch frei, die Auskünfte zu erteilen.

Erteilen Auskunftspflichtige keine, keine vollständige, keine richtige oder nicht rechtzeitig Auskunft, können sie zur Erteilung der Auskunft mit einem Zwangsgeld angehalten werden.

¹ Den Wortlaut der nationalen Rechtsvorschriften in der jeweils geltenden Fassung finden Sie unter <https://www.gesetze-im-internet.de/>.

² Die Rechtsakte der EU in der jeweils geltenden Fassung und in deutscher Sprache finden Sie auf der Internetseite des Amtes für Veröffentlichungen der Europäischen Union unter <https://eur-lex.europa.eu/>.

Darüber hinaus handelt gem. § 23 BStatG ordnungswidrig, wer

- vorsätzlich oder fahrlässig entgegen § 15 Absatz 1 Satz 2, Absatz 2 und 5 Satz 1 BStatG eine Auskunft nicht, nicht rechtzeitig, nicht vollständig oder nicht wahrheitsgemäß erteilt,
- entgegen § 15 Absatz 3 BStatG eine Antwort nicht in der vorgeschriebenen Form erteilt oder
- entgegen § 11a Absatz 2 Satz 1 BStatG ein dort genanntes Verfahren nicht nutzt.

Die Ordnungswidrigkeit kann mit einer Geldbuße bis zu fünftausend Euro geahndet werden.

Nach § 15 Absatz 7 BStatG hat eine Anfechtungsklage gegen die Aufforderung zur Auskunftserteilung keine aufschiebende Wirkung.

Geheimhaltung

Die erhobenen Einzelangaben werden nach § 16 BStatG grundsätzlich geheim gehalten. Nur in ausdrücklich gesetzlich geregelten Ausnahmefällen oder wenn die Auskunftgebenden eingewilligt haben, dürfen Einzelangaben übermittelt werden.

Eine Übermittlung von Einzelangaben ist grundsätzlich zulässig an:

- öffentliche Stellen und Institutionen innerhalb des statistischen Verbunds, die mit der Durchführung einer Bundes- oder europäischen Statistik betraut sind (z.B. die Statistischen Ämter der Länder, die Bundesbank, das Statistische Amt der Europäischen Union [Eurostat]),
- Dienstleister, zu denen ein Auftragsverhältnis besteht (z. B. ITZBund, Rechenzentren der Länder).

Nach § 7 BeherbStatG dürfen an die obersten Bundes- und Landesbehörden für die Verwendung gegenüber den gesetzgebenden Körperschaften und für Zwecke der Planung, jedoch nicht für die Regelung von Einzelfällen, vom Statistischen Bundesamt und den statistischen Ämtern der Länder Tabellen mit statistischen Ergebnissen übermittelt werden, auch soweit Tabellenfelder nur einen einzigen Fall ausweisen.

Nach § 16 Absatz 6 BStatG ist es zulässig, den Hochschulen oder sonstigen Einrichtungen mit der Aufgabe unabhängiger wissenschaftlicher Forschung für die Durchführung wissenschaftlicher Vorhaben

1. Einzelangaben zu übermitteln, wenn die Einzelangaben so anonymisiert sind, dass sie nur mit einem unverhältnismäßig großen Aufwand an Zeit, Kosten und Arbeitskraft den Befragten oder Betroffenen zugeordnet werden können (faktisch anonymisierte Einzelangaben),
2. innerhalb speziell abgesicherter Bereiche des Statistischen Bundesamtes und der statistischen Ämter der Länder Zugang zu Einzelangaben ohne Name und Anschrift (formal anonymisierte Einzelangaben) zu gewähren, wenn wirksame Vorkehrungen zur Wahrung der Geheimhaltung getroffen werden.

Nach Artikel 7 Absatz 1 der Verordnung (EU) Nr. 557/2013 über den Zugang zu vertraulichen Daten für wissenschaftliche Zwecke darf Eurostat in seinen Räumen oder in den Räumen einer von Eurostat anerkannten Zugangseinrichtung für wissenschaftliche Zwecke Einzelangaben ohne Name und Anschrift zugänglich machen. Nach Artikel 7 Absatz 2 der Verordnung darf Eurostat darüber hinaus Einzelangaben für wissenschaftliche Zwecke weitergeben, wenn diese so verändert wurden, dass die Gefahr einer Identifizierung der statistischen Einheit auf ein angemessenes Maß verringert wurde. Der Zugang nach Absatz 2 kann gewährt werden, sofern in der den Zugang beantragenden Forschungseinrichtung geeignete Sicherheitsmaßnahmen getroffen wurden.

Die Pflicht zur Geheimhaltung besteht auch für Personen, die Einzelangaben erhalten.

Hilfsmerkmale, Identnummer, Löschung, Statistikregister

Name und Anschrift des Beherbergungsbetriebes sowie Name und Telefonnummer oder E-Mail-Adresse der für Rückfragen zur Verfügung stehenden Person sind Hilfsmerkmale, die lediglich der technischen Durchführung der Erhebung dienen. Angaben zu den Erhebungsmerkmalen werden solange verarbeitet und gespeichert, wie dies zur Erfüllung der gesetzlichen Verpflichtungen erforderlich ist.

Name und Anschrift des Betriebes sowie die Identnummer werden im Unternehmensregister für statistische Zwecke (Statistikregister) gespeichert (§ 13 Absatz 1 BStatG in Verbindung mit § 1 Absatz 1 Statistikregistergesetz). Die verwendete Identnummer dient der Unterscheidung der in die Erhebung einbezogenen Betriebe sowie der rationellen Aufbereitung und besteht aus einer frei vergebenen laufenden Nummer. Die Identnummer darf in den Datensätzen mit den Angaben zu den Erhebungsmerkmalen bis zu 30 Jahre aufbewahrt werden. Danach wird sie gelöscht.

Rechte der Betroffenen, Kontaktdaten der Datenschutzbeauftragten, Recht auf Beschwerde

Die Auskunftgebenden, deren personenbezogene Angaben verarbeitet werden, können

- eine Auskunft nach Artikel 15 DS-GVO,
- die Berichtigung nach Artikel 16 DS-GVO,
- die Löschung nach Artikel 17 DS-GVO sowie
- die Einschränkung der Verarbeitung nach Artikel 18 DS-GVO

der jeweils sie betreffenden personenbezogenen Angaben beantragen oder der Verarbeitung ihrer personenbezogenen Angaben nach Artikel 21 DS-GVO widersprechen.

Sollte von den oben genannten Rechten Gebrauch gemacht werden, prüft die zuständige öffentliche Stelle, ob die gesetzlichen Voraussetzungen hierfür erfüllt sind. Die antragstellende Person wird gegebenenfalls aufgefordert, ihre Identität nachzuweisen, bevor weitere Maßnahmen ergriffen werden.

Fragen und Beschwerden über die Einhaltung datenschutzrechtlicher Bestimmungen können jederzeit an die behördlichen Datenschutzbeauftragten der Statistischen Ämter des Bundes und der Länder oder an die jeweils zuständigen Datenschutzaufsichtsbehörden gerichtet werden. Deren Kontaktdaten finden Sie unter

<https://www.statistikportal.de/de/datenschutz>

Monatserhebung im Tourismus**HOT**

– Hotellerie –

Erläuterungen zum Fragebogen

1 Zahl der tatsächlich angebotenen Betten

Bitte geben Sie hier die Gesamtzahl der Betten an, die am letzten Öffnungstag des Berichtsmonats zur Beherbergung von Gästen zur Verfügung standen. Die Anzahl der Betten entspricht dabei der Anzahl der Personen, die bei Normalbelegung gleichzeitig hätten übernachten können. Doppelbetten zählen dabei als zwei Schlafgelegenheiten. Klappbetten, Schlafcouchen und -sofas, die regulär als Schlafgelegenheit angeboten werden, gehören auch dazu. Nicht zu berücksichtigen sind behelfsmäßige Schlafgelegenheiten (z. B. Zustellbetten, Kinderbetten), bei deren Benutzung lediglich ein Aufschlag zum Übernachtungspreis berechnet wird.

2 Zahl der Gästezimmer am 31. Juli

Diese Frage ist nur für den Berichtsmonat Juli auszufüllen. Bitte geben Sie hier die Gesamtzahl der Zimmer an, die am 31. Juli zur Beherbergung von Gästen zur Verfügung standen. Als Gästezimmer gilt eine aus einem Raum oder einer Gruppe von Räumen bestehende Einheit, die eine unteilbare Mieteinheit in einem Beherbergungsbetrieb bildet. In diesem Sinne wird eine Ferienwohnung als eine Einheit (ein Gästezimmer) gezählt.

3 Zahl der angebotenen Gästezimmertage

Bitte geben Sie hier das Produkt aus der Zahl der angebotenen Zimmer und der Zahl der geöffneten Tage des Betriebs im Berichtsmonat an.

Beispiel: Ein Betrieb hat 30 Tage geöffnet und an jedem dieser Tage alle seine 50 Gästezimmer angeboten.
Berechnung: 50 Gästezimmer x 30 Tage = 1500 angebotene Zimmertage

4 Zahl der belegten Gästezimmertage (Roomnights)

Bitte geben Sie hier die Gesamtzahl der belegten Zimmertage aller Gästezimmer im Berichtsmonat an.

Beispiel: Ein Betrieb hat im Berichtsmonat 50 Gästezimmer angeboten. Davon war Zimmer Nr. 1 an 25 Tagen belegt, Zimmer Nr. 2 an 20 Tagen, Zimmer Nr. 3 an 30 Tagen usw.

Berechnung: 25 + 20 + 30 + ... = Anzahl der belegten Zimmertage

5 Auslastung der Gästezimmer

Bitte geben Sie die Auslastung der Gästezimmer im Berichtsmonat in Prozent an. Sollte Ihnen diese Angabe nicht bereitstehen, ist die manuelle Erfassung der Angaben unter C2 und C3 erforderlich.

Berechnung: Belegte Zimmertage/angebotene Zimmertage x 100 = Auslastung der Gästezimmer

6 Angaben zu einer vorübergehenden Schließung beziehungsweise Wiedereröffnung des Betriebes

Zur Klärung der Berichtspflicht und zur Vermeidung von Rückfragen bitten wir Sie, uns Angaben über eine vorübergehende Schließung Ihres Betriebes, z. B. wegen Betriebsferien oder saisonbedingter Betriebsruhe, zu machen. Bitte geben Sie hier auch das Datum der beabsichtigten Wiedereröffnung an. Dies hat den Zweck, dass Sie in der Zwischenzeit nicht monatlich Fehlanzeige melden müssen.

7 Abmeldung

Falls der Betrieb gewerberechtlich ganz abgemeldet worden ist, bitten wir um die Übermittlung einer behördlichen Bestätigung, z. B. in Form der Gewerbeabmeldung an eine der angegebenen Kontaktmöglichkeiten.

8 Beherbergungsleistung im Berichtsmonat: Anzahl der Ankünfte und Übernachtungen

Bitte tragen Sie in der Spalte „Ankünfte“ die Zahl der im Berichtsmonat angekommenen Gäste ein. Die aus dem Vormonat noch anwesenden Gäste werden hier nicht berücksichtigt. Tagesgäste werden nicht erfasst.

In der Spalte „Übernachtungen“ tragen Sie bitte alle Übernachtungen ein, sowohl die der im Berichtsmonat angekommenen als auch der aus dem Vormonat noch anwesenden Gäste.

Beispiel: Familie Mustermann aus Wiesbaden kommt mit 3 Personen am 25. Juli an und reist am 6. August wieder ab. Dann sind folgende Zahlen einzutragen:

- Berichtsmonat Juli
Zeile Deutschland
3 Ankünfte und 21 Übernachtungen
(3 Gäste mit je 7 Übernachtungen)
- Berichtsmonat August
Zeile Deutschland
0 Ankünfte und 15 Übernachtungen
(3 Gäste mit je 5 Übernachtungen)

Sofern im Berichtsmonat keine Ankünfte und Übernachtungen zu verzeichnen waren, ist die Abgabe einer Fehlanzeige erforderlich.

9 Wohnsitz der Gäste

Entscheidend ist der ständige Wohnsitz oder ständige Aufenthaltsort der Gäste, unabhängig von deren Staatsangehörigkeit.

10 Einschließlich Liechtenstein**11 Albanien, Andorra, Bosnien und Herzegowina, Guernsey, Isle of Man, Jersey, Kosovo, Mazedonien, Moldawien, Monaco, Montenegro, San Marino, Serbien, Spitzbergen, Vatikanstadt, Weißrussland**



- 12** Ägypten, Algerien, Angola, Äquatorialguinea, Äthiopien, Benin, Botswana, Burkina Faso, Burundi, Demokratische Republik Kongo, Dschibuti, Elfenbeinküste, Eritrea, Gabun, Gambia, Ghana, Guinea, Guinea-Bissau, Kamerun, Kap Verde, Kenia, Komoren, Kongo, Lesotho, Liberia, Libyen, Madagaskar, Malawi, Mali, Marokko, Mauretanien, Mauritius, Mayotte, Mosambik, Namibia, Niger, Nigeria, Ruanda, Sambia, São Tomé und Príncipe, Senegal, Seychellen, Sierra Leone, Simbabwe, Somalia, Süd Sudan, Sudan, Swasiland, Tansania, Togo, Tschad, Tunesien, Uganda, Westsahara, Zentralafrikanische Republik
- 13** Anguilla, Antigua und Barbuda, Aruba, Bahamas, Barbados, Belize, Cayman Inseln, Costa Rica, Dominica, Dominikanische Republik, El Salvador, Grenada, Guatemala, Haiti, Honduras, Jamaika, Jungferninseln, Kuba, Mexiko, Montserrat, Nicaragua, Panama, Puerto Rico, Saint-Barthélemy, Saint Kitts und Nevis, Saint Lucia, Saint Martin, Saint Vincent und die Grenadinen, Trinidad und Tobago, Turks- und Caicosinseln
- 14** Argentinien, Bolivien, Chile, Ecuador, Falklandinseln, Guyana, Kolumbien, Paraguay, Peru, Suriname, Uruguay, Venezuela
- 15** Bermuda, Grönland, Saint Pierre und Miquelon
- 16** Bahrain, Irak, Katar, Kuwait, Oman, Saudi-Arabien, Vereinigte Arabische Emirate
- 17** Afghanistan, Armenien, Aserbaidshan, Bangladesch, Bhutan, Brunei, Georgien, Indonesien, Iran, Jemen, Jordanien, Kambodscha, Kasachstan, Kirgisistan, Laos, Libanon, Macau, Malaysia, Malediven, Mongolei, Myanmar, Nepal, Nordkorea, Osttimor, Pakistan, Palästina, Philippinen, Singapur, Sri Lanka, Syrien, Tadschikistan, Thailand, Turkmenistan, Usbekistan, Vietnam
- 18** Amerikanisch Samoa, Antarktis, Cookinseln, Fidschi, Französisch-Polynesien, Französische Süd- und Antarktisgebiete, Guam, Heard und McDonaldinseln, Kiribati, Kokosinseln, Marshallinseln, Mikronesien, Nauru, Neukaledonien, Neuseeland, Norfolkinsel, Niue, Nördliche Marianen, Palau, Papua-Neuguinea, Pitcairnsinseln, Salomonen, Samoa, Südgeorgien und die Südlichen Sandwichinseln, Tokelau, Tonga, Tuvalu, Vanuatu, Wallis und Futuna, Weihnachtsinsel

FÜR IHRE UNTERLAGEN

Veröffentlichungen des Statistischen Landesamtes Sachsen-Anhalt
im Monat Mai 2025 erschienen

Bestell-Nr. ¹	Kennziffer/ Periodizität	Titel	Preis Print (in EUR)
 1 Z 0 03	Z	Statistisches Monatsheft 05/2025	5,50
@ 6 Z 0 03	Z	Statistisches Monatsheft 05/2025	-
@ 6 A 1 11	A I unreg- 2020-2040	Bevölkerungsvorausberechnung nach Alter und Geschlecht: 8. Regionalisierte Bevölkerungsprognose Sachsen-Anhalt 2022 - 2040	-
@	S unreg- 2020-2040	8. Regionalisierte Bevölkerungsprognose Sachsen-Anhalt 2022 - 2040: Annahmen und Ergebnisse	-
@	S unreg- 2020-2040	8. Regionalisierte Bevölkerungsprognose Sachsen-Anhalt 2022 - 2040: Annahmen und Ergebnisse, Kurzfassung	-
@ 6 A 6 03	A VI j/24	Erwerbstätige am Arbeitsort und Arbeitsvolumen nach Wirtschaftszweigen 1991 - 2024, I/2014 - IV/2024, Stand August 2024/Februar 2025	-
@ 6 A 6 06	A VI j/24	Pendlerströme der sozialversicherungspflichtig Beschäftigten Stichtag: 30.06.2024	-
@ 6 C 2 03	C II j/24	Weinmosternte und Weinerzeugung Jahr 2024	-
@ 6 E 1 02	E I m-02/25	Tätige Personen, Umsatz im Verarbeitenden Gewerbe sowie im Bergbau und der Gewinnung von Steinen und Erden Februar 2025, vorläufige Ergebnisse	-
@ 6 E 1 09	E I vj-04/24	Produktion ausgewählter Erzeugnisse IV. Quartal 2024, Jahr 2024	-
@ 6 E 1 10	E I j/23	Investitionen im Verarbeitenden Gewerbe Jahr 2023	-
@ 6 G 4 01	G IV m-01/25	Gäste und Übernachtungen im Reiseverkehr, Beherbergungskapazität Februar 2025, Januar bis Februar 2025, vorläufige Ergebnisse	-
@ 6 H 1 01	H I m-12/24	Straßenverkehrsunfälle Dezember 2024, endgültige Ergebnisse	-
@ 6 L 4 05	L IV j/2020	Gewerbsteuerpflichtige, Besteuerungsgrundlagen und Steuermessbeträge Ergebnisse 2020; Gewerbsteuerstatistik	-
@ 6 P 1 01	P I j/24	Bruttoinlandsprodukt und Bruttowertschöpfung nach Wirtschaftsbereichen 1991 - 2024; bezogen auf den Stand der Bundesrechnung Februar 2025	-

¹ Seit Januar 2025 werden die Statistischen Berichte des Statistischen Landesamtes Sachsen-Anhalt nicht mehr als Druckexemplare erscheinen und nur noch im Internet als PDF- sowie teilweise als Excel-Dateien unter <https://statistik.sachsen-anhalt.de/daten-und-veroeffentlichungen/> zum Download zur Verfügung stehen.

 = Printversion der Veröffentlichung
 = Die mit diesem Symbol gekennzeichneten Veröffentlichungen sind als kostenfreie Datei im PDF- oder Excel-Format verfügbar und werden im Internet zum Download bereitgestellt.

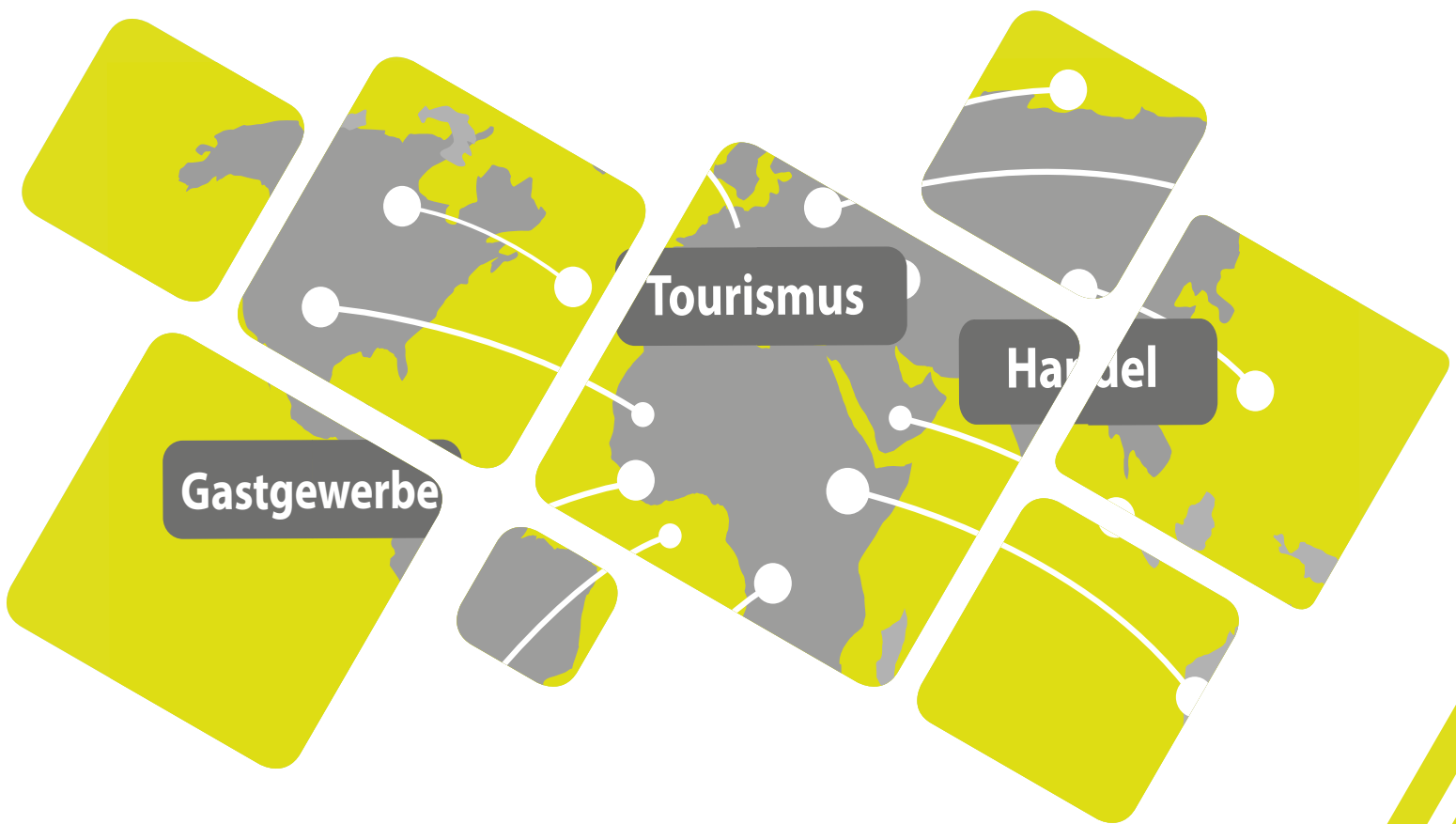

Bestellnummer: 3G401

<https://statistik.sachsen-anhalt.de>



G IV
m-03/25