



Statistischer Bericht

Gastgewerbe

Tourismus

Handel

# Tourismus, Gastgewerbe

Gäste und Übernachtungen  
im Reiseverkehr,  
Beherbergungskapazität

Februar 2025  
Januar bis Februar 2025  
Vorläufige Ergebnisse



SACHSEN-ANHALT  
Statistisches Landesamt

#moderndenken

## Herausgabemonat Mai 2025

### Inhaltliche Verantwortung:

Dezernat Handel, Gastgewerbe, Dienstleistung, Verkehr  
Herr Blaschke                      Telefon: 0345 2318-414

### Pressesprecherin/Dezernatsleiterin Öffentlichkeitsarbeit:

Frau Richter-Grünwald    Telefon: 0345 2318-702

### Informations- und Auskunftsdienst:

Frau Hannemann              Telefon: 0345 2318-777  
Frau Booch                      Telefon: 0345 2318-715  
Herr Friedl                      Telefon: 0345 2318-719  
  Telefax: 0345 2318-913  
  E-Mail: [info@statistik.sachsen-anhalt.de](mailto:info@statistik.sachsen-anhalt.de)

Internet:                      <https://statistik.sachsen-anhalt.de>  
X (ehem. Twitter): [@StatistikLSA](https://twitter.com/StatistikLSA)  
Mastodon:                    [@StatistikLSA@social.sachsen-anhalt.de](https://mastodon.social/@StatistikLSA)  
Bluesky:                      [@statistiklsa.bsky.social](https://bsky.social/statistiklsa.bsky.social)

**Vertrieb:**                      Telefon: 0345 2318-718  
  E-Mail: [shop@statistik.sachsen-anhalt.de](mailto:shop@statistik.sachsen-anhalt.de)

**Bibliothek und  
Besucherdienst:**              Merseburger Straße 2  
  Montag - Freitag: 8.00 Uhr - 12.00 Uhr  
  Telefon: 0345 2318-714  
  E-Mail: [bibliothek@statistik.sachsen-anhalt.de](mailto:bibliothek@statistik.sachsen-anhalt.de)

**Herausgabe:**                      Statistisches Landesamt Sachsen-Anhalt  
  Öffentlichkeitsarbeit  
  Postfach 20 11 56  
  06012 Halle (Saale)

©                      Statistisches Landesamt Sachsen-Anhalt, Halle (Saale) 2025  
  Auszugsweise Vervielfältigung und Verbreitung mit Quellenangabe gestattet.

©                      © GeoBasis-DE / LVermGeo ST  
  dl-de/by-2-0 ([www.govdata.de/dl-de/by-2-0](http://www.govdata.de/dl-de/by-2-0))

Bezug:                              kostenfrei als PDF-Datei verfügbar - Bestell-Nr.: 6G401

Bildquelle:                        Pixabay.com/OpenClipart-Vectors

# Statistischer Bericht

---



Tourismus, Gastgewerbe

Gäste und Übernachtungen  
im Reiseverkehr,  
Beherbergungskapazität

Februar 2025  
Januar bis Februar 2025  
Vorläufige Ergebnisse

Land Sachsen-Anhalt

---

## Inhaltsverzeichnis

	Seite
Vorbemerkungen	4
<u>Grafische Darstellungen</u>	
Zuordnung der Kreise zu Reisegebieten im Land Sachsen-Anhalt	9
Ankünfte in den Beherbergungsbetrieben (einschl. Camping) in Sachsen-Anhalt seit Februar 2022	10
Übernachtungen in den Beherbergungsbetrieben (einschl. Camping) in Sachsen-Anhalt seit Februar 2022	10
Anteile der Betriebsarten an den Übernachtungen in den Beherbergungsbetrieben des Landes Sachsen-Anhalt im Monat Februar 2022	11
Stellplätze und Übernachtungen auf Campingplätzen in Sachsen-Anhalt seit Februar 2022	11
<u>Zeitreihen</u>	
1. Ergebnisse der Beherbergungsstatistik (einschl. Camping) Sachsen-Anhalts 1993 bis 2025	12
2. Ergebnisse der Beherbergungsstatistik (ohne Camping) Sachsen-Anhalts 1993 bis 2025	13
<u>Kreise</u>	
3. Beherbergungsbetriebe (einschl. Camping), Schlafgelegenheiten und Auslastung der Kapazitäten nach Kreisen im Monat Februar 2025, Januar bis Februar 2025	14
4. Ankünfte, Übernachtungen und Aufenthaltsdauer der Gäste in Beherbergungs- betrieben (einschl. Camping) nach Kreisen und zusammengefassten Gästegruppen im Monat Februar 2025, Januar bis Februar 2025	15
5. Ankünfte, Übernachtungen und Aufenthaltsdauer der Gäste in Beherbergungs- betrieben der Hotellerie (Hotels, Hotels garnis, Gasthöfe und Pensionen) nach Kreisen und zusammengefassten Gästegruppen im Monat Februar 2025, Januar bis Februar 2025	16
<u>Reisegebiete</u>	
6. Beherbergungsbetriebe (einschl. Camping), Schlafgelegenheiten und Auslastung der Kapazitäten nach Reisegebieten und Betriebsarten im Monat Februar 2025, Januar bis Februar 2025	17
7. Ankünfte, Übernachtungen und Aufenthaltsdauer der Gäste in Beherbergungs- betrieben (einschl. Camping) nach Reisegebieten, Betriebsarten und zusammen- gefassten Gästegruppen im Monat Februar 2025, Januar bis Februar 2025	20

	Seite
8. Ankünfte, Übernachtungen und Aufenthaltsdauer der Gäste in Beherbergungsbetrieben (einschl. Camping) nach Reisegebieten und Herkunftsländern im Monat Februar 2025, Januar bis Februar 2025	32
<u>Gemeinden</u>	
9. Beherbergungsbetriebe (einschl. Camping), darunter Hotels (ohne Hotels garnis), Schlafgelegenheiten und Auslastung der Kapazitäten für ausgewählte Gemeinden und touristische Zielorte im Monat Februar 2025, Januar bis Februar 2025	44
10. Ankünfte, Übernachtungen und Aufenthaltsdauer der Gäste in Beherbergungsbetrieben (einschl. Camping), darunter Hotels (ohne Hotels garnis) für ausgewählte Gemeinden und touristische Zielorte im Monat Februar 2025, Januar bis Februar 2025	47
<u>Gemeindegruppen</u>	
11. Beherbergungsbetriebe (einschl. Camping), Schlafgelegenheiten und Auslastung der Kapazitäten nach Gemeindegruppen im Monat Februar 2025, Januar bis Februar 2025	50
12. Ankünfte, Übernachtungen und Aufenthaltsdauer der Gäste in Beherbergungsbetrieben (einschl. Camping) nach Gemeindegruppen im Monat Februar 2025, Januar bis Februar 2025	50
<u>Stellplätze Camping</u>	
13. Campingplätze mit Urlaubscamping und deren Stellplatzkapazitäten nach Reisegebieten im Monat Februar 2025	51

## Vorbemerkungen

### Rechtsgrundlagen

Rechtsgrundlagen für die Durchführung der Monatserhebung im Tourismus sind

- das Beherbergungstatistikgesetz (Beherb StatG) vom 22. Mai 2002 (BGBl. I S. 1642), zuletzt geändert durch Artikel 11 des Gesetzes vom 28. Juli 2015 (BGBl. I S. 1400) in Verbindung mit
- dem Bundesstatistikgesetz in der Fassung der Bekanntmachung vom 20. Oktober 2016 (BGBl. I S. 2394), das zuletzt durch Artikel 14 des Gesetzes vom 8. Mai 2024 (BGBl. 2024 I Nr. 152) geändert worden ist,
- der Verordnung (EU) Nr. 692/2011 des Europäischen Parlaments und des Rates über die europäische Tourismusstatistik und zur Aufhebung der Richtlinie 95/57/EG des Rates (ABl. L 192 vom 22.07.2011, S. 17).

Hiernach sind zu erfassen:

1. Zahl der Ankünfte und Übernachtungen von Gästen im Reiseverkehr; bei Gästen mit Wohnsitz oder gewöhnlichem Aufenthalt außerhalb Deutschlands wird auch das Herkunftsland erfragt.
2. Die Anzahl der im Berichtsmonat angebotenen Gästebetten sowie die Anzahl der Stellplätze auf Campingplätzen für Urlaubscamping.
3. Bei Hotels, Gasthöfen, Pensionen und Hotels garnis zusätzlich die Anzahl der Gästezimmer jeweils zum 31. Juli eines Jahres.
4. Bei Hotels, Gasthöfen, Pensionen und Hotels garnis mit mindestens 25 Zimmern die Anzahl der angebotenen und der belegten Gästezimmerstage.

### Methodik

#### Beherbergung im Reiseverkehr:

Unterbringung von Personen, die sich nicht länger als ein Jahr ohne Unterbrechung an einem anderen Ort als ihrem gewöhnlichen Wohnsitz aufhalten. Der vorübergehende Ortswechsel kann durch Urlaub und Freizeitaktivitäten aber auch durch die Wahrnehmung privater und geschäftlicher Kontakte, den Besuch von Tagungen und Fortbildungsveranstaltungen, Maßnahmen zur Wiederherstellung der Gesundheit oder sonstige Gründe veranlasst sein.

Zum Berichtskreis der Monatserhebung im Tourismus gehören Betriebe, die nach Einrichtung und Zweckbestimmung dazu dienen, mindestens zehn Gäste gleichzeitig vorübergehend zu beherbergen. Bei Campingplätzen müssen mindestens zehn Stellplätze vorhanden sein. Bis zum Jahr 2011 waren Betriebe mit mindestens neun Schlafgelegenheiten einbezogen. Auskunftspflichtig sind die Inhaberinnen und Inhaber oder die Leiterinnen und Leiter des Beherbergungsbetriebes.

### Erhebungsmerkmale

#### Ankünfte:

Zahl der Anmeldungen von Gästen in einem Beherbergungsbetrieb innerhalb des Berichtszeitraums, die zum vorübergehenden Aufenthalt eine Schlafgelegenheit belegten.

**Durchschnittliche Aufenthaltsdauer:**

Rechnerischer Wert, der sich aus dem Verhältnis der Übernachtungen zur Anzahl der Ankünfte ergibt. Sie kann zum Beispiel in Orten mit Vorsorge- und Rehabilitationskliniken (Reha-Kliniken) rechnerisch höher sein als die Zahl der Kalendertage des Berichtszeitraums, da sich in solchen Beherbergungsbetrieben manche Gäste und Patienten mehr als einen Kalendermonat aufhalten.

Berechnung der durchschnittlichen Aufenthaltsdauer:  

$$\frac{\text{Übernachtungen}}{\text{Ankünfte}}$$

**Durchschnittliche Auslastung:**

Rechnerischer Wert, der die Inanspruchnahme der Schlafgelegenheiten in einem Berichtszeitraum ausdrückt. Die prozentuale Angabe wird ermittelt, indem die Zahl der Übernachtungen durch die so genannten „Bettentage“ geteilt wird. Letztere sind das Produkt aus angebotenen Schlafgelegenheiten und der Zahl der Tage, an denen die Betriebe im Berichtszeitraum tatsächlich geöffnet hatten.

Berechnung der durchschnittlichen Auslastung:  

$$\left( \frac{\text{Übernachtungen}}{\text{angebotene Bettentage}} \right) \times 100$$

**Gästezimmer:**

Als Gästezimmer gilt eine Einheit, die aus einem Raum oder einer Gruppe von Räumen besteht, die eine unteilbare Mieteinheit in einem Beherbergungsbetrieb bilden. Bei den Gästezimmern kann es sich um Einzel-, Doppel- oder Mehrbettzimmer handeln, je nachdem, ob sie zur dauerhaften Beherbergung von einer, zwei oder mehr Personen eingerichtet sind. Die Zahl der Gästezimmer wird einmal im Jahr zum Stichtag 31. Juli erhoben. Gezählt werden die an diesem Stichtag tatsächlich zur Verfügung stehenden Gästezimmer. Zimmer, die von Mitarbeitern des Betriebes genutzt werden, zählen nicht als Gästezimmer.

Ein Appartement ist eine spezielle Art von Gästezimmer. Es besteht aus einem oder mehreren Räumen mit Küche, separatem Bad und/oder Toilette.

**Herkunftsländer:**

Für die Zuordnung ist grundsätzlich der ständige Wohnsitz oder gewöhnliche Aufenthalt der Gäste maßgebend, nicht dagegen deren Staatsangehörigkeit bzw. Nationalität.

**Schlafgelegenheiten:**

Anzahl der Betten, die in einem Betrieb zur Beherbergung von Gästen zur Verfügung stehen. Doppelbetten zählen dabei als zwei Schlafgelegenheiten. Im Campingbereich wird gemäß einer Vorgabe der Europäischen Kommission ein Stellplatz mit vier Schlafgelegenheiten gleichgesetzt.

**Übernachtungen:**

Zahl der Übernachtungen von Gästen, die im Berichtszeitraum in einem Beherbergungsbetrieb ankamen oder seit dem vorherigen Berichtszeitraum dort noch anwesend waren.

## Gliederungsmerkmale

### Betriebsarten:

Die fachliche Gliederung der Beherbergungsbetriebe erfolgt auf Grundlage der „Klassifikation der Wirtschaftszweige, Ausgabe 2008“ (WZ 2008). Die Beherbergungsstatistik erstreckt sich auf den Wirtschaftszweig Beherbergung nach Abteilung 55 der WZ 2008, auf Vorsorge- und Rehabilitationskliniken sowie Schulungsheime.

Unterschieden werden

#### Hotels, Gasthöfe, Pensionen (Hotellerie)

**Hotels:** Beherbergungsstätten, die allgemein zugänglich sind und in denen ein Restaurant – auch für Passanten – vorhanden ist. Außerdem stehen in der Regel weitere Einrichtungen oder Räume für unterschiedliche Zwecke (Konferenzen, Seminare, Sport, Freizeit, Erholung) zur Verfügung.

**Hotels garnis:** Beherbergungsstätten, die allgemein zugänglich sind und in denen als Mahlzeit höchstens ein Frühstück angeboten wird.

**Gasthöfe:** Beherbergungsstätten, die allgemein zugänglich sind und in denen, außer dem auch für Passanten zugänglichen Gastraum, in der Regel keine weiteren Aufenthaltsräume zur Verfügung stehen.

**Pensionen:** Beherbergungsstätten, die allgemein zugänglich sind und in denen Speisen und Getränke nur an Hausgäste abgegeben werden.

#### Ferienunterkünfte und ähnliche Beherbergungsstätten

**Erholungs- und Ferienheime:** Beherbergungsstätten, die nur bestimmten Personengruppen, z. B. Mitgliedern eines Vereins oder einer Organisation, Beschäftigten eines Unternehmens, Kindern, Müttern, Betreuten sozialer Einrichtungen zugänglich sind und in denen Speisen und Getränke nur an Hausgäste abgegeben werden.

**Ferienzentren:** Beherbergungsstätten, die allgemein zugänglich sind und dazu dienen, wahlweise unterschiedliche Wohn- und Aufenthaltsmöglichkeiten sowie gleichzeitig Freizeiteinrichtungen in Verbindung mit Einkaufsmöglichkeiten und persönlichen Dienstleistungen zum vorübergehenden Aufenthalt anbieten. Als Mindestausstattung gilt das Vorhandensein von Hotelunterkunft und anderen Wohngelegenheiten auch mit Kochgelegenheit, einer Gaststätte, von Einkaufsmöglichkeiten zur Deckung des täglichen Bedarfs und des Freizeitbedarfs sowie von Einrichtungen für persönliche Dienstleistungen, z. B. Massageeinrichtungen, Solarium, Sauna, Friseur und zur aktiven Freizeitgestaltung, wie z. B. Schwimmbad, Tennis-, Tischtennis-, Minigolf- oder Trimm-Dich-Anlagen.



Ferienhäuser, -wohnungen: Beherbergungsstätten, die allgemein zugänglich sind und in denen Speisen und Getränke nicht abgegeben werden, aber eine Kochgelegenheit vorhanden ist.

Jugendherbergen und Hütten: Beherbergungsstätten, die in der Regel eine einfache Ausstattung aufweisen und vorzugsweise Jugendlichen oder Angehörigen der sie tragenden Organisation, z. B. ein Wanderverein, zur Verfügung stehen. Speisen und Getränke werden nur an Hausgäste abgegeben.

Campingplätze: Abgegrenzte Gelände, die jedermann zum vorübergehenden Aufstellen von mitgebrachten Wohnwagen, Reise- bzw. Wohnmobilen oder Zelten zugänglich sind. Im Rahmen der Monatserhebung im Tourismus werden nur Campingplätze berücksichtigt, die Urlaubscamping anbieten, nicht aber so genannte Dauercampingplätze. Die Unterscheidung zwischen Urlaubs- und Dauercamping knüpft an die vertraglich vereinbarte Dauer der Campingplatzbenutzung an. Im Urlaubscamping wird der Stellplatz in der Regel für die Dauer von Tagen oder Wochen gemietet, im Dauercamping dagegen zumeist auf Monats- oder Jahresbasis.

#### Sonstige tourismusrelevante Unterkünfte

Vorsorge- und Rehabilitationskliniken: Beherbergungsbetriebe, die unter ärztlicher Leitung stehen und ausschließlich oder überwiegend Kurgästen zur Verfügung stehen. Als Kurgäste gelten Personen, die sich aufgrund einer ärztlichen Verordnung in der Klinik vorübergehend aufhalten. Das Ziel des Aufenthalts ist die Erhaltung oder Wiederherstellung der Gesundheit oder der Berufs- und Arbeitsfähigkeit sowie die Inanspruchnahme der allgemein angebotenen Kureinrichtungen außerhalb des Beherbergungsbetriebes.

Zu den Vorsorge- und Reha-Kliniken zählen auch Kinderheilstätten, Sanatorien, Kur- oder ähnliche Krankenhäuser (Fachabteilungen anderer Krankenhäuser).

Im Unterschied zur Krankenhausstatistik werden Vorsorge- und Reha-Kliniken in der Beherbergungsstatistik nur dann erfasst, wenn die dort untergebrachten Personen überwiegend in der Lage sind, während des vorübergehenden Aufenthalts die Klinik zu verlassen und die Tourismusangebote der Gemeinde in Anspruch zu nehmen.

Schulungsheime: Beherbergungsstätten mit einem Übernachtungsangebot die dazu dienen, Unterricht außerhalb des regulären Schul- und Hochschulsystems anzubieten und überwiegend der Erwachsenenbildung dienen.

#### **Gemeindegruppen:**

Zusammenfassung von Gemeinden oder Gemeindeteilen nach Art der staatlichen Anerkennung (z. B. als Mineral- und Moorbad, Luftkurort, Erholungsort), die aufgrund landesrechtlicher Vorschriften verliehen wurde. Gemeinden ohne Prädikat sind in der Gruppe „Sonstige Gemeinden“ enthalten.

**Reisegebiete:**

Gliederung nach nichtadministrativen Raumeinheiten, die in Zusammenarbeit mit dem zuständigen Ministerium des Landes erstellt wurde und sich im Wesentlichen an den Zuständigkeitsbereichen der regionalen Tourismusverbände und an naturräumlichen Gegebenheiten orientiert. Die aktuelle Zuordnung erfolgte im Juni 2009 rückwirkend zum 01.01.2009.

**Winterhalbjahr/Sommerhalbjahr:**

Das Sommerhalbjahr umfasst in der amtlichen Tourismusstatistik den Zeitraum von Mai bis Oktober. Entsprechend werden die Monate November bis April dem Winterhalbjahr zugeordnet.

**Allgemeine Hinweise**

Die Ergebnisse des jeweils laufenden Berichtsjahres sind **vorläufig**. Dabei werden Antwortausfälle meldepflichtiger Betriebe durch ein maschinelles Imputationsverfahren geschätzt. Durch Nach- und Korrekturmeldungen werden die Ergebnisse laufend rückwirkend aktualisiert. Mit Monatsmonat Dezember sind alle Ergebnisse eines Berichtsjahres **endgültig**. Durch Rückkorrekturen kann die Summe der bereits veröffentlichten Monatsergebnisse vom aktuellen Ergebnis für den Jahresteil abweichen.

Ab 2014 erfolgte die Ausgliederung der Schullandheime und Schulungsheime aus der Betriebsart Erholungs- und Ferienheime und die Zuordnung zu den Betriebsarten Jugendherbergen und Hütten oder Schulungsheime.

Die Erhebungsbögen zur vorliegenden Statistik sind in der PDF-Ausgabe dieses Berichtes enthalten.

**Zeichenerklärung**

- = genau Null oder auf Null geändert
- . = Zahlenwert geheim zu halten
- x = Tabellenfach gesperrt, weil Aussagewert nicht sinnvoll (z.B. bei Vorjahresvergleichen ohne Basiswert oder programmtechnisch nicht möglich)
- ... = Angabe fällt später an
- \*\* = Veränderungsrate ist größer als 999 %

**Zuordnung der kreisfreien Städte und Landkreise  
zu Reisegebieten im Land Sachsen-Anhalt**



### Ankünfte in den Beherbergungsbetrieben einschließlich Camping in Sachsen-Anhalt seit Februar 2022

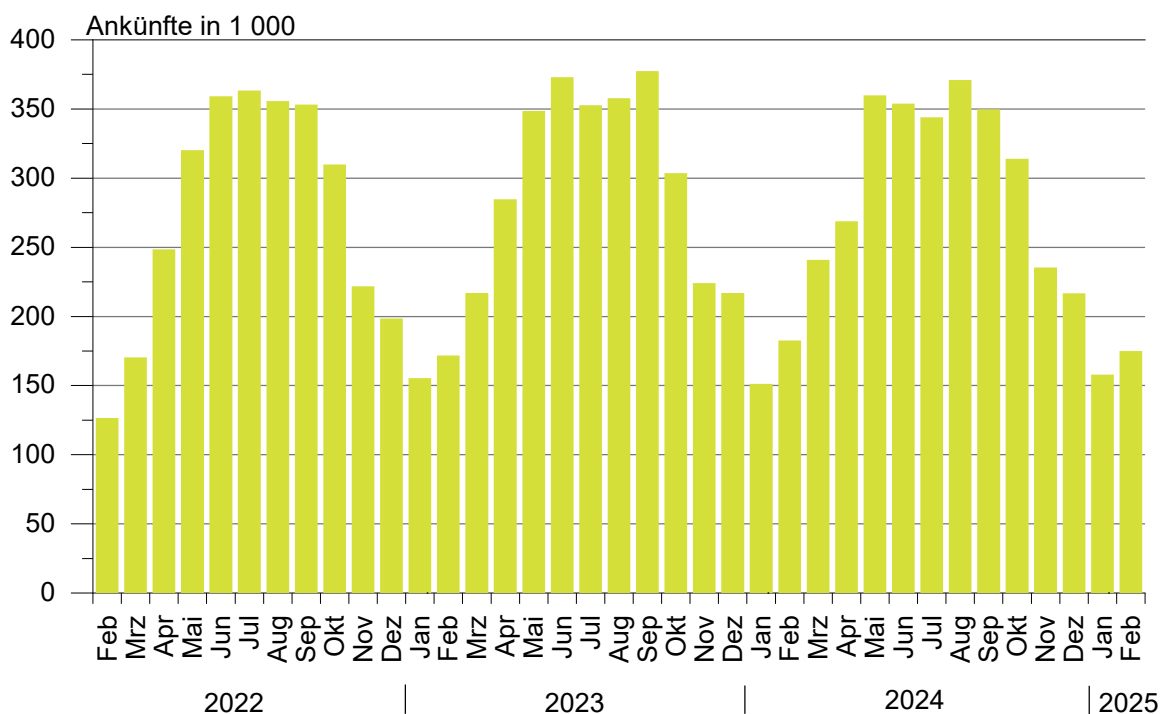

### Übernachtungen in den Beherbergungsbetrieben einschließlich Camping in Sachsen-Anhalt seit Februar 2022

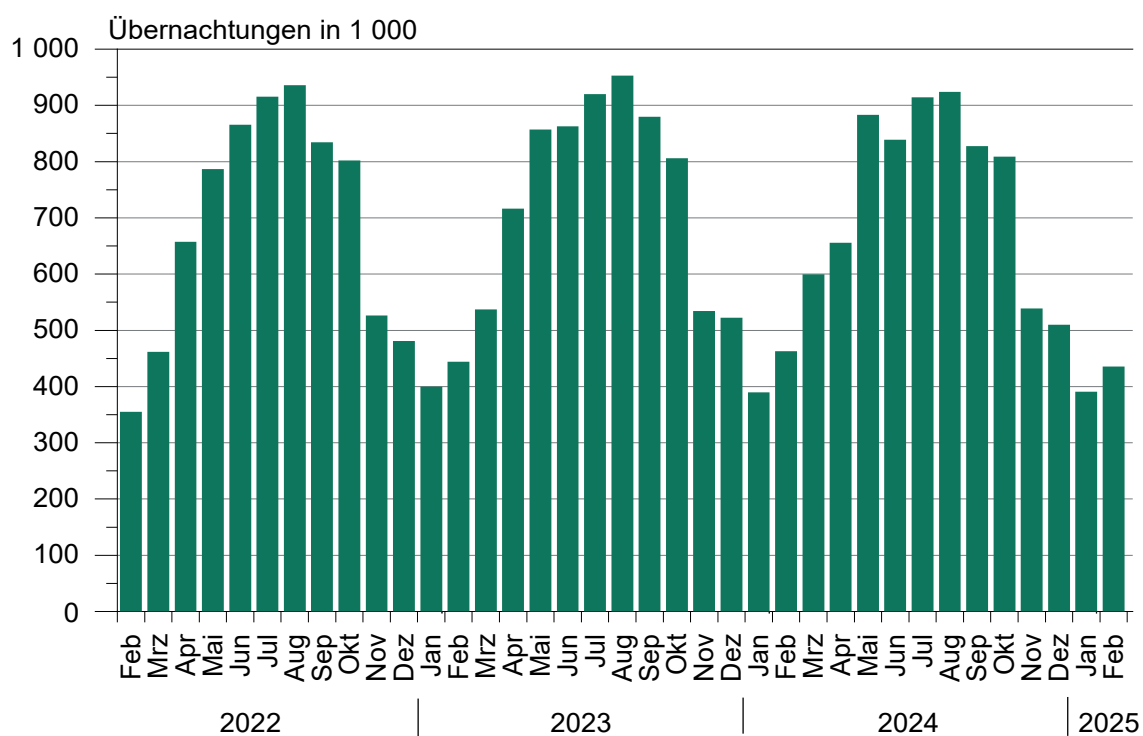

**Anteile der Betriebsarten an den Übernachtungen  
in Beherbergungsbetrieben des Landes Sachsen-Anhalt  
im Monat Februar 2025**

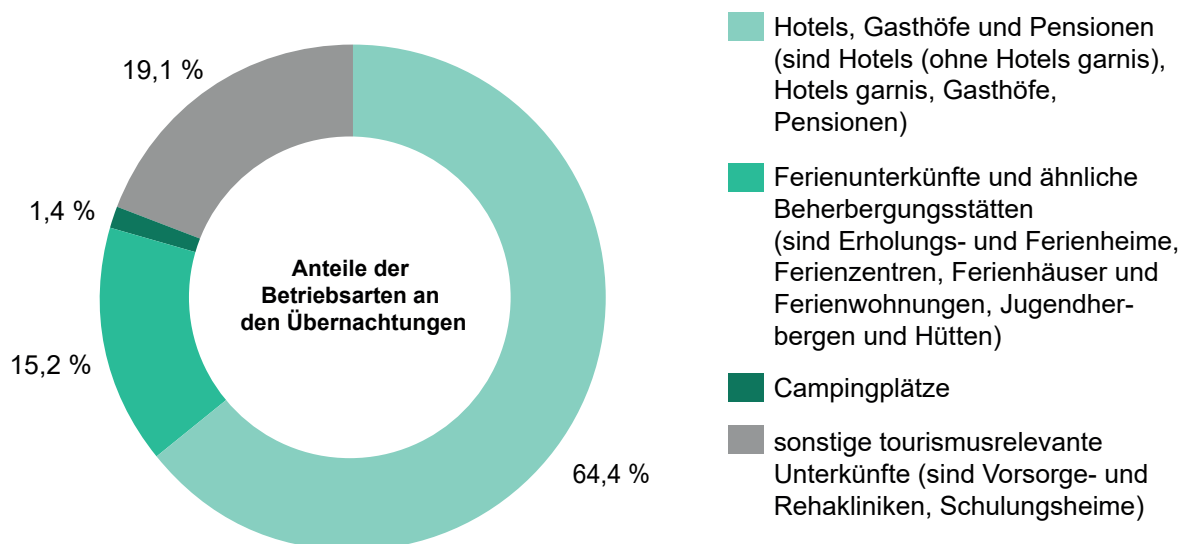

**Stellplätze und Übernachtungen auf Campingplätzen  
in Sachsen-Anhalt seit Februar 2022**

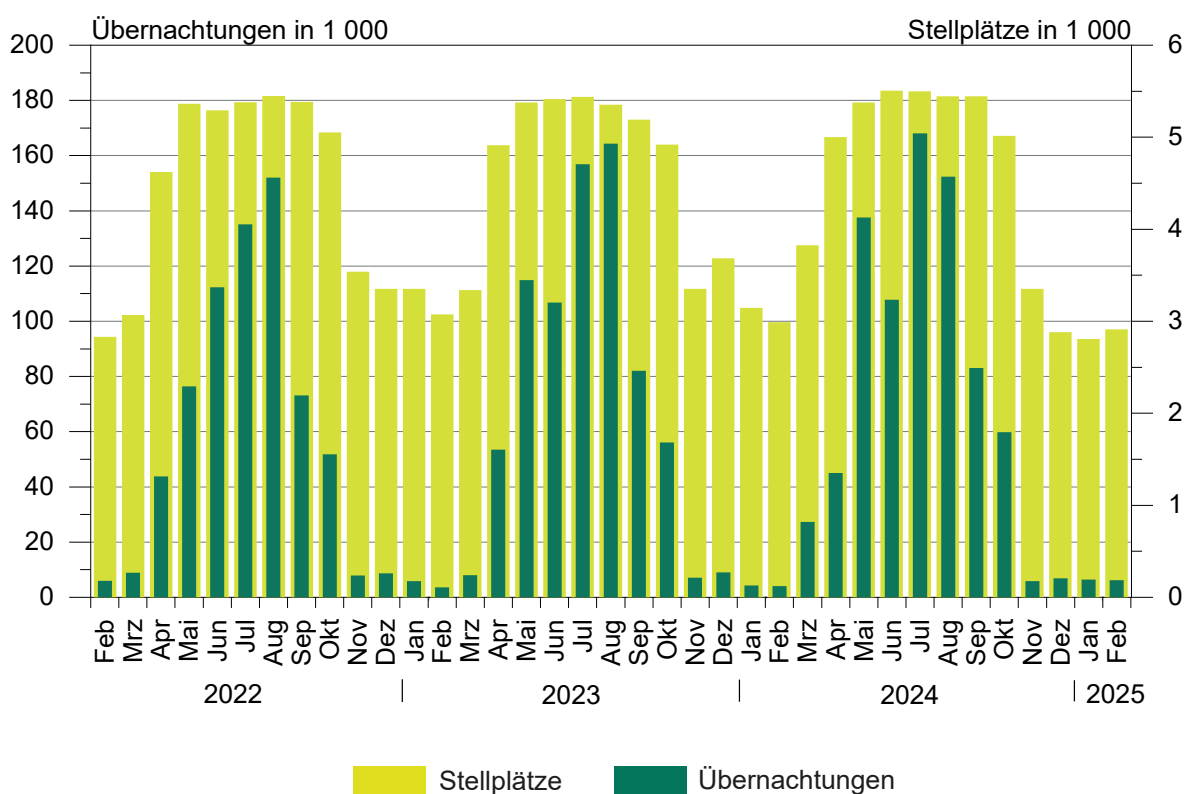

**1. Ergebnisse der Beherbergungsstatistik (einschl. Camping) Sachsen-Anhalts 1993 bis 2025**

Jahr <sup>1</sup> ----- Monat	Geöffnete Betriebe	Angebote Schlafgelegen- heiten <sup>2</sup>	Durchschnittl. Auslastung der angebotenen Schlafgelegen- heiten	Ankünfte	Übernachtungen	Durchschnittliche Aufenthaltsdauer
	Anzahl		%	Anzahl		Tage
1993	534	32 120	31,0	1 278 448	3 638 874	2,8
1994	776	43 225	29,1	1 661 695	4 586 336	2,8
1995	958	53 332	27,4	1 911 555	5 330 109	2,8
1996	985	55 718	27,4	2 020 138	5 569 740	2,8
1997	1 015	57 253	25,5	2 058 754	5 329 486	2,6
1998	1 025	58 703	25,0	2 139 981	5 366 764	2,5
1999	1 037	60 052	25,9	2 242 429	5 671 655	2,5
2000	1 052	61 016	25,5	2 255 209	5 688 586	2,5
2001	1 074	60 505	26,2	2 302 249	5 789 726	2,5
2002	1 049	58 600	26,1	2 190 160	5 584 831	2,5
2003	1 046	60 220	25,8	2 240 456	5 666 885	2,5
2004	1 040	60 783	25,9	2 348 778	5 874 270	2,5
2005	1 031	60 939	26,5	2 419 692	6 009 339	2,5
2006	1 060	61 913	26,5	2 568 144	6 414 065	2,5
2007	1 070	61 829	26,9	2 584 914	6 562 556	2,5
2008	1 072	62 230	27,0	2 641 801	6 699 594	2,5
2009	1 082	62 433	27,2	2 684 856	6 743 135	2,5
2010	1 068	61 314	27,7	2 777 136	6 857 027	2,5
2011	1 064	61 260	28,7	2 885 685	7 069 738	2,4
2012	1 013	60 562	29,9	2 953 302	7 353 676	2,5
2013	1 007	60 155	29,5	2 885 235	7 130 846	2,5
2014	1 008	60 668	30,8	3 014 492	7 433 263	2,5
2015	1 012	60 169	31,0	3 143 256	7 608 823	2,4
2016	1 031	63 438	31,7	3 212 557	7 791 717	2,4
2017	1 024	63 092	32,4	3 383 962	8 135 118	2,4
2018	1 053	64 117	32,5	3 432 686	8 234 898	2,4
2019	1 062	66 141	33,1	3 603 700	8 645 180	2,4
2020	805	49 363	25,5	2 234 259	5 973 768	2,7
2021	984	64 980	25,2	2 125 347	5 815 720	2,7
2022	989	66 768	30,5	3 135 928	7 911 728	2,5
2023	1 000	68 128	32,0	3 358 493	8 357 082	2,5
2024	954	64 749	32,0	3 388 460	8 353 160	2,5
Januar	953	64 841	19,8	151 197	389 474	2,6
Februar	948	63 788	25,1	182 630	462 701	2,5
März	988	68 149	29,0	240 860	599 419	2,5
April	1 042	74 126	29,8	268 777	655 876	2,4
Mai	1 060	76 349	37,4	359 900	883 111	2,5
Juni	1 067	77 550	36,1	353 978	838 989	2,4
Juli	1 065	77 461	38,2	344 022	914 195	2,7
August	1 055	77 007	38,7	371 041	923 949	2,5
September	1 064	77 102	35,9	349 853	827 833	2,4
Oktober	1 044	75 090	35,1	313 942	809 114	2,6
November	975	67 317	27,2	235 433	538 745	2,3
Dezember	954	64 749	25,8	216 827	509 754	2,4
2025	...	...	...	...	...	...
Januar	938	64 199	19,9	157 817	390 549	2,5
Februar	940	64 464	24,2	174 983	435 340	2,5
März	...	...	...	...	...	...
April	...	...	...	...	...	...
Mai	...	...	...	...	...	...
Juni	...	...	...	...	...	...
Juli	...	...	...	...	...	...
August	...	...	...	...	...	...
September	...	...	...	...	...	...
Oktober	...	...	...	...	...	...
November	...	...	...	...	...	...
Dezember	...	...	...	...	...	...

<sup>1</sup> Betriebe und Schlafgelegenheiten jeweils Stand 31.12.<sup>2</sup> Doppelbetten zählen als 2 Schlafgelegenheiten. Für Camping wird 1 Stellplatz in 4 Schlafgelegenheiten umgerechnet.

**2. Ergebnisse der Beherbergungsstatistik (ohne Camping) Sachsen-Anhalts 1993 bis 2025**

Jahr <sup>1</sup> ----- Monat	Geöffnete Betriebe	Angebote- ne Schlafgelegen- heiten <sup>2</sup>	Durchschnittl. Auslastung der angebotenen Schlafgelegen- heiten	Ankünfte	Übernachtungen	Durchschnittliche Aufenthaltsdauer
	Anzahl		%	Anzahl		Tage
1993	523	26 124	36,8	1 190 601	3 367 559	2,8
1994	761	36 497	34,6	1 566 937	4 277 803	2,7
1995	942	45 128	33,2	1 811 003	5 007 498	2,8
1996	962	46 414	31,3	1 932 154	5 285 103	2,7
1997	992	48 021	28,7	1 975 694	5 063 247	2,6
1998	1 001	49 311	28,3	2 058 299	5 117 997	2,5
1999	1 014	49 668	30,0	2 148 827	5 397 178	2,5
2000	1 029	50 468	29,5	2 172 719	5 440 659	2,5
2001	1 051	50 537	29,9	2 214 457	5 552 933	2,5
2002	1 028	49 376	29,0	2 109 187	5 364 807	2,5
2003	1 023	50 440	29,5	2 142 285	5 407 056	2,5
2004	1 016	50 443	30,2	2 256 199	5 632 471	2,5
2005	1 007	50 599	30,9	2 324 562	5 765 201	2,5
2006	1 036	52 157	32,7	2 473 256	6 175 243	2,5
2007	1 042	51 957	32,8	2 491 592	6 318 556	2,5
2008	1 045	52 698	33,1	2 536 496	6 437 309	2,5
2009	1 054	53 101	32,9	2 563 953	6 444 477	2,5
2010	1 043	52 434	33,6	2 672 362	6 584 600	2,5
2011	1 042	52 784	34,7	2 771 521	6 787 242	2,4
2012	990	52 006	36,2	2 836 567	7 051 100	2,5
2013	985	51 799	35,7	2 779 653	6 858 500	2,5
2014	984	52 272	36,8	2 886 023	7 116 419	2,5
2015	987	51 417	36,8	2 996 924	7 257 677	2,4
2016	1 003	53 058	38,1	3 065 503	7 413 880	2,4
2017	993	53 496	39,0	3 215 807	7 726 130	2,4
2018	1 020	54 533	38,7	3 244 687	7 771 295	2,4
2019	1 026	55 981	39,7	3 391 297	8 127 784	2,4
2020	780	41 483	29,2	2 002 407	5 332 804	2,7
2021	947	53 384	29,7	1 939 090	5 284 801	2,7
2022	945	53 364	36,7	2 901 012	7 233 339	2,5
2023	949	53 396	38,5	3 089 986	7 600 621	2,5
2024	916	53 221	38,3	3 115 010	7 551 029	2,4
Januar	909	52 265	24,2	150 224	385 179	2,6
Februar	905	51 824	30,6	180 887	458 635	2,5
März	930	52 841	35,2	230 788	572 060	2,5
April	965	54 122	37,7	252 674	610 853	2,4
Mai	975	54 837	43,9	313 656	745 540	2,4
Juni	979	55 522	43,9	314 221	731 180	2,3
Juli	978	55 465	43,5	292 020	746 153	2,6
August	969	55 227	45,1	317 862	771 602	2,4
September	978	55 322	45,0	319 458	744 740	2,3
Oktober	966	55 038	44,0	295 843	749 337	2,5
November	931	53 909	33,1	233 187	532 913	2,3
Dezember	916	53 221	30,8	214 190	502 837	2,3
2025	...	...	...	...	...	...
Januar	900	52 967	23,9	156 174	384 168	2,5
Februar	900	52 816	29,1	173 267	429 135	2,5
März	...	...	...	...	...	...
April	...	...	...	...	...	...
Mai	...	...	...	...	...	...
Juni	...	...	...	...	...	...
Juli	...	...	...	...	...	...
August	...	...	...	...	...	...
September	...	...	...	...	...	...
Oktober	...	...	...	...	...	...
November	...	...	...	...	...	...
Dezember	...	...	...	...	...	...

<sup>1</sup> Betriebe und Betten jeweils Stand 31.12.

<sup>2</sup> Doppelbetten zählen als zwei Schlafgelegenheiten

**3. Beherbergungsbetriebe (einschl. Camping), Schlafgelegenheiten und Auslastung der Kapazitäten nach kreisfreien Städten und Landkreisen**

Land  Kreisfreie Stadt  Landkreis	Februar 2025							Jan. bis Februar 2025
	Betriebe			in den Betrieben angebotene Schlafgelegenheiten <sup>1</sup>				durch- schnitt- liche Aus- lastung
	ins- gesamt	darunter geöffnete		ins- gesamt	Verände- rung ge- genüber dem Vor- jahres- monat	durch- schnitt- liche Aus- lastung	nachrichtlich	
		zu- sammen	Verände- rung ge- genüber dem Vor- jahres- monat				maximales Angebot an Schlafge- legenheiten der letzten 13 Monate	
							Anzahl	
<b>Sachsen-Anhalt insgesamt</b>	<b>1 128</b>	<b>940</b>	<b>-0,8</b>	<b>64 464</b>	<b>1,1</b>	<b>24,2</b>	<b>81 709</b>	<b>22,0</b>
Dessau-Roßlau, Stadt	27	26	13,0	1 959	3,8	19,6	2 033	18,0
Halle (Saale), Stadt	42	38	11,8	2 986	5,0	31,7	3 352	29,0
Magdeburg, Landeshauptstadt	50	47	-	5 580	-0,1	26,7	6 543	25,3
Altmarkkreis Salzwedel	53	42	-10,6	2 524	-9,5	22,3	3 882	21,2
Anhalt-Bitterfeld	60	53	8,2	3 591	4,5	13,2	3 938	12,6
Börde	53	48	-5,9	4 245	-0,1	21,7	5 001	20,7
Burgenlandkreis	118	91	5,8	5 174	-5,0	24,0	7 228	21,4
Harz	332	276	-2,8	18 411	0,2	28,5	22 703	24,9
Jerichower Land	44	36	-2,7	1 948	-	14,6	3 080	13,4
Mansfeld-Südharz	71	56	-8,2	3 318	-2,5	17,7	3 896	16,7
Saalekreis	65	58	-7,9	4 220	9,0	17,2	4 586	16,7
Salzlandkreis	71	62	-1,6	3 322	0,9	28,8	4 388	26,0
Stendal	61	45	9,8	2 265	10,1	23,3	4 177	20,3
Wittenberg	81	62	-	4 921	6,7	25,1	6 902	22,7

<sup>1</sup> Doppelbetten zählen als 2 Schlafgelegenheiten. Für Camping wird 1 Stellplatz in 4 Schlafgelegenheiten umgerechnet.



**4. Ankünfte, Übernachtungen und Aufenthaltsdauer der Gäste in Beherbergungsbetrieben (einschl. Camping)  
nach kreisfreien Städten, Landkreisen und zusammengefassten Gästegruppen**

Land Kreisfreie Stadt/Landkreis  ----- Ständiger Wohnsitz der Gäste Deutschland/Ausland	Februar 2025					Januar bis Februar 2025				
	Ankünfte		Übernachtungen		durch- schn. Aufent- halts- dauer	Ankünfte		Übernachtungen		durch- schn. Aufent- halts- dauer
	insge- samt	Veränd. gegen- über Vorj.- monat	insge- samt	Veränd. gegen- über Vorj.- monat		insge- samt	Veränd. gegen- über Vorj.- zeitr.	insge- samt	Veränd. gegen- über Vorj.- zeitr.	
	Anzahl	%	Anzahl	%		Anzahl	%	Anzahl	%	
<b>Sachsen-Anhalt insgesamt</b>	<b>174 983</b>	<b>-4,2</b>	<b>435 340</b>	<b>-5,9</b>	<b>2,5</b>	<b>332 800</b>	<b>-0,3</b>	<b>825 889</b>	<b>-3,1</b>	<b>2,5</b>
Deutschland	162 202	-4,4	406 905	-4,9	2,5	308 519	-0,5	772 375	-1,8	2,5
Ausland	12 781	-0,8	28 435	-18,4	2,2	24 281	2,2	53 514	-18,7	2,2
Dessau-Roßlau, Stadt	6 610	-8,6	10 556	-8,3	1,6	12 751	-12,9	20 004	-10,6	1,6
Deutschland	5 885	-8,0	9 436	-5,6	1,6	11 367	-12,7	17 810	-7,9	1,6
Ausland	725	-12,9	1 120	-26,0	1,5	1 384	-14,4	2 194	-27,6	1,6
Halle (Saale), Stadt	16 793	5,8	26 470	-4,5	1,6	31 076	2,8	49 868	-5,1	1,6
Deutschland	15 223	4,3	23 712	-5,9	1,6	28 051	2,3	44 719	-5,1	1,6
Ausland	1 570	23,4	2 758	10,1	1,8	3 025	8,1	5 149	-5,9	1,7
Magdeburg, Landeshauptstadt	26 189	-12,9	41 719	-18,1	1,6	50 508	-6,1	82 260	-12,9	1,6
Deutschland	23 777	-12,4	37 116	-15,3	1,6	45 486	-5,9	72 825	-10,0	1,6
Ausland	2 412	-17,5	4 603	-35,1	1,9	5 022	-7,5	9 435	-30,6	1,9
Altmarkkreis Salzwedel	3 277	-24,9	15 644	-16,7	4,8	6 267	-21,7	31 240	-8,2	5,0
Deutschland	3 202	-22,4	15 394	-13,0	4,8	6 068	-20,5	30 704	-5,5	5,1
Ausland	75	-67,8	250	-77,0	3,3	199	-47,5	536	-64,5	2,7
Anhalt-Bitterfeld	6 048	-12,7	13 319	-0,7	2,2	11 358	-9,3	26 662	1,9	2,3
Deutschland	5 174	-7,7	11 894	5,5	2,3	9 909	-5,9	24 102	5,5	2,4
Ausland	874	-33,8	1 425	-33,3	1,6	1 449	-27,7	2 560	-22,8	1,8
Börde	8 483	7,6	25 786	0,5	3,0	15 664	7,3	51 610	2,8	3,3
Deutschland	7 538	5,3	23 760	-0,3	3,2	13 621	3,2	47 057	0,4	3,5
Ausland	945	30,3	2 026	11,7	2,1	2 043	46,0	4 553	37,2	2,2
Burgenlandkreis	10 790	3,3	34 440	-2,2	3,2	20 054	5,9	65 066	-1,6	3,2
Deutschland	9 918	4,4	32 338	0,5	3,3	18 494	7,3	61 116	0,9	3,3
Ausland	872	-7,9	2 102	-31,1	2,4	1 560	-8,2	3 950	-29,5	2,5
Harz	52 230	-3,4	146 653	-4,0	2,8	99 035	3,9	269 171	1,2	2,7
Deutschland	50 874	-3,6	143 414	-4,0	2,8	96 716	4,0	263 655	1,3	2,7
Ausland	1 356	5,0	3 239	-5,0	2,4	2 319	0,7	5 516	-5,7	2,4
Jerichower Land	3 518	-7,7	7 955	-9,0	2,3	7 095	2,3	15 247	-0,4	2,1
Deutschland	3 255	-11,1	7 336	-13,6	2,3	6 537	-0,7	14 010	-4,5	2,1
Ausland	263	77,7	619	138,1	2,4	558	58,5	1 237	91,2	2,2
Mansfeld-Südharz	7 289	-5,2	16 312	-7,0	2,2	14 417	-1,6	31 405	-1,4	2,2
Deutschland	7 090	-4,4	15 825	-6,7	2,2	13 975	-1,0	30 319	-1,1	2,2
Ausland	199	-26,3	487	-14,3	2,4	442	-19,2	1 086	-9,0	2,5
Saalekreis	10 994	2,5	20 376	-2,4	1,9	21 435	6,6	40 203	1,6	1,9
Deutschland	9 119	-4,7	16 845	-6,7	1,8	18 113	1,0	33 768	-0,7	1,9
Ausland	1 875	60,8	3 531	24,9	1,9	3 322	53,2	6 435	15,2	1,9
Salzlandkreis	7 714	-1,5	26 828	-6,7	3,5	14 162	-3,2	50 468	-12,6	3,6
Deutschland	7 200	1,9	25 231	2,4	3,5	13 154	-1,7	47 397	-3,9	3,6
Ausland	514	-32,9	1 597	-61,1	3,1	1 008	-18,9	3 071	-63,5	3,0
Stendal	6 524	-3,4	14 686	-6,3	2,3	12 473	-1,3	26 911	-5,4	2,2
Deutschland	6 229	-3,5	13 315	0,2	2,1	11 930	-1,2	24 749	2,1	2,1
Ausland	295	-0,3	1 371	-42,4	4,6	543	-2,3	2 162	-48,7	4,0
Wittenberg	8 524	-4,9	34 596	-1,6	4,1	16 505	-1,9	65 774	-2,2	4,0
Deutschland	7 718	-6,7	31 289	-5,3	4,1	15 098	-2,9	60 144	-4,9	4,0
Ausland	806	15,6	3 307	57,4	4,1	1 407	10,5	5 630	40,0	4,0

**5. Ankünfte, Übernachtungen und Aufenthaltsdauer der Gäste in Beherbergungsbetrieben der Hotellerie (Hotels, Hotels garnis, Gasthöfe und Pensionen) nach kreisfreien Städten, Landkreisen und zusammengefassten Gästegruppen**

Land Kreisfreie Stadt/Landkreis  ----- Ständiger Wohnsitz der Gäste Deutschland/Ausland	Februar 2025					Januar bis Februar 2025				
	Ankünfte		Übernachtungen		durch- schn. Aufent- halts- dauer	Ankünfte		Übernachtungen		durch- schn. Aufent- halts- dauer
	insge- samt	Veränd. gegen- über Vorj.- monat	insge- samt	Veränd. gegen- über Vorj.- monat		insge- samt	Veränd. gegen- über Vorj.- zeitr.	insge- samt	Veränd. gegen- über Vorj.- zeitr.	
	Anzahl	%	Anzahl	%		Anzahl	%	Anzahl	%	
<b>Sachsen-Anhalt insgesamt</b>	<b>147 378</b>	<b>-3,4</b>	<b>280 227</b>	<b>-5,3</b>	<b>1,9</b>	<b>280 801</b>	<b>-0,1</b>	<b>532 003</b>	<b>-2,3</b>	<b>1,9</b>
Deutschland	135 396	-3,5	257 446	-4,3	1,9	257 997	-0,2	488 833	-1,1	1,9
Ausland	11 982	-1,8	22 781	-15,1	1,9	22 804	1,4	43 170	-14,1	1,9
Dessau-Roßlau, Stadt	6 152	-10,0	9 128	-8,7	1,5	12 033	-13,5	17 695	-10,5	1,5
Deutschland	5 439	-9,5	8 105	-7,6	1,5	10 675	-13,4	15 664	-10,2	1,5
Ausland	713	-13,0	1 023	-16,6	1,4	1 358	-14,2	2 031	-13,1	1,5
Halle (Saale), Stadt	15 215	3,5	22 068	-3,7	1,5	28 378	0,7	42 208	-3,5	1,5
Deutschland	13 731	2,0	19 764	-4,7	1,4	25 500	0,2	37 771	-3,5	1,5
Ausland	1 484	19,6	2 304	6,0	1,6	2 878	5,2	4 437	-3,3	1,5
Magdeburg, Landeshauptstadt	24 415	-12,0	38 027	-14,8	1,6	47 011	-5,5	74 389	-10,3	1,6
Deutschland	22 193	-11,3	34 251	-14,3	1,5	42 347	-5,2	66 854	-9,9	1,6
Ausland	2 222	-19,0	3 776	-19,0	1,7	4 664	-8,2	7 535	-13,0	1,6
Altmarkkreis Salzwedel	2 707	-16,8	5 048	-22,7	1,9	4 905	-20,3	9 349	-21,5	1,9
Deutschland	2 632	-13,8	4 798	-14,6	1,8	4 706	-19,0	8 813	-16,6	1,9
Ausland	75	-62,5	250	-72,7	3,3	199	-42,5	536	-60,0	2,7
Anhalt-Bitterfeld	5 714	-12,6	10 851	-14,3	1,9	10 693	-9,4	21 639	-6,3	2,0
Deutschland	4 847	-7,2	9 488	-10,1	2,0	9 254	-5,7	19 199	-3,1	2,1
Ausland	867	-34,0	1 363	-35,3	1,6	1 439	-27,9	2 440	-25,8	1,7
Börde	7 294	8,6	13 385	5,2	1,8	13 722	8,6	25 717	6,5	1,9
Deutschland	6 380	5,6	11 641	2,1	1,8	11 721	3,7	21 635	0,2	1,8
Ausland	914	35,0	1 744	32,1	1,9	2 001	50,8	4 082	59,9	2,0
Burgenlandkreis	8 026	5,4	14 075	-1,3	1,8	14 655	5,0	25 677	-2,3	1,8
Deutschland	7 264	8,0	12 938	10,2	1,8	13 300	7,7	23 581	9,8	1,8
Ausland	762	-14,0	1 137	-55,1	1,5	1 355	-15,5	2 096	-56,4	1,5
Harz	39 387	0,2	93 580	2,2	2,4	74 886	7,4	171 550	7,5	2,3
Deutschland	38 182	-0,1	90 969	2,1	2,4	72 854	7,6	167 149	7,7	2,3
Ausland	1 205	10,8	2 611	7,5	2,2	2 032	3,0	4 401	2,9	2,2
Jerichower Land	3 227	-7,2	6 937	-9,5	2,1	6 443	3,3	13 209	-0,1	2,1
Deutschland	2 969	-10,8	6 327	-14,6	2,1	5 936	0,9	12 148	-3,4	2,0
Ausland	258	74,3	610	134,6	2,4	507	44,0	1 061	64,0	2,1
Mansfeld-Südharz	6 367	-3,5	13 037	-1,9	2,0	12 791	-1,5	25 883	0,9	2,0
Deutschland	6 173	-2,5	12 596	-1,2	2,0	12 365	-0,7	24 947	1,9	2,0
Ausland	194	-26,8	441	-16,9	2,3	426	-21,4	936	-19,0	2,2
Saalekreis	10 750	2,1	19 826	-2,2	1,8	21 067	6,6	39 258	1,6	1,9
Deutschland	8 884	-5,3	16 304	-7,0	1,8	17 759	0,7	32 843	-1,0	1,8
Ausland	1 866	62,1	3 522	28,2	1,9	3 308	54,8	6 415	17,4	1,9
Salzlandkreis	6 659	-4,2	12 385	-21,1	1,9	12 361	-3,8	23 743	-24,1	1,9
Deutschland	6 198	-0,3	11 414	-7,8	1,8	11 445	-2,3	21 797	-12,9	1,9
Ausland	461	-37,3	971	-70,7	2,1	916	-19,4	1 946	-68,9	2,1
Stendal	4 676	-12,2	8 777	-18,7	1,9	8 915	-11,8	16 669	-17,7	1,9
Deutschland	4 425	-12,4	7 978	-18,3	1,8	8 446	-12,3	15 393	-16,4	1,8
Ausland	251	-8,1	799	-21,8	3,2	469	-2,3	1 276	-30,0	2,7
Wittenberg	6 789	-1,9	13 103	2,5	1,9	12 941	-0,6	25 017	4,0	1,9
Deutschland	6 079	-2,8	10 873	-2,9	1,8	11 689	-1,3	21 039	0,3	1,8
Ausland	710	6,8	2 230	41,0	3,1	1 252	5,7	3 978	29,4	3,2

**6. Beherbergungsbetriebe (einschl. Camping), Schlafgelegenheiten und Auslastung der Kapazitäten  
nach Reisegebieten und Betriebsarten**

Land  Reisegebiet  -----  Betriebsart	Februar 2025							Jan. bis Februar 2025
	Betriebe			in den Betrieben angebotene Schlafgelegenheiten <sup>1</sup>				durch- schnitt- liche Aus- lastung
	ins- gesamt	darunter geöffnete		ins- gesamt	Verände- rung ge- genüber dem Vor- jahres- monat	durch- schnitt- liche Aus- lastung	nachrichtlich	
		zu- sammen	Verände- rung ge- genüber dem Vor- jahres- monat				maximales Angebot an Schlafge- legenheiten der letzten 13 Monate	
							Anzahl	
<b>Sachsen-Anhalt</b>								
<b>Betriebe insgesamt</b>	<b>1 128</b>	<b>940</b>	<b>-0,8</b>	<b>64 464</b>	<b>1,1</b>	<b>24,2</b>	<b>81 709</b>	<b>22,0</b>
Hotels, Gasthöfe, Pensionen	769	670	-2,5	36 920	0,8	27,2	40 629	24,7
Hotels (ohne Hotels garnis)	393	348	-0,6	27 219	1,6	28,3	29 486	25,6
Hotels garnis	94	82	-4,7	4 560	1,3	30,9	5 150	28,3
Gasthöfe	77	67	-8,2	1 467	-6,7	16,8	1 662	14,7
Pensionen	205	173	-2,8	3 674	-2,3	19,1	4 331	16,8
Ferienunterkünfte und ähnliche								
Beherbergungsstätten	243	204	6,3	11 960	6,0	19,7	14 439	17,0
Erholungs- und Ferienheime	15	14	7,7	1 055	1,6	25,0	1 100	22,1
Ferienzentren	19	14	7,7	2 592	4,3	26,6	3 561	21,3
Ferienhäuser und Ferien- wohnungen	146	121	7,1	4 224	12,0	17,9	5 125	16,0
Jugendherbergen und Hütten	63	55	3,8	4 089	2,7	15,9	4 653	13,9
Campingplätze	90	40	-7,0	11 648	-2,6	1,9	22 680	1,9
Sonstige tourismusrelevante								
Unterkünfte	26	26	-	3 936	0,4	75,3	3 961	70,5
Vorsorge- und Reha-Kliniken	14	14	-	3 341	0,5	85,2	3 361	79,8
Schulungsheime	12	12	-	595	-0,3	19,2	600	17,5
<b>Harz und Harzvorland</b>								
Betriebe zusammen	403	332	-3,8	21 729	-0,2	26,9	26 599	23,7
Hotels, Gasthöfe, Pensionen	259	215	-5,7	11 743	-0,8	32,6	13 334	28,7
Hotels (ohne Hotels garnis)	144	126	-	9 250	1,5	35,7	10 114	31,7
Hotels garnis	29	23	-11,5	950	-10,0	26,2	1 310	21,6
Gasthöfe	25	20	-13,0	424	-7,6	20,2	524	16,9
Pensionen	61	46	-13,2	1 119	-7,7	17,1	1 386	14,9
Ferienunterkünfte und ähnliche								
Beherbergungsstätten	119	101	-	5 916	2,5	23,2	7 076	20,2
Erholungs- und Ferienheime	7	6	-	407	-	28,1	433	24,5
Ferienzentren	11	7	16,7	1 464	8,4	36,3	2 181	28,9
Ferienhäuser und Ferien- wohnungen	76	66	-2,9	2 392	0,1	15,3	2 680	13,8
Jugendherbergen und Hütten	25	22	4,8	1 653	1,8	21,9	1 782	20,5
Campingplätze	19	10	-	3 220	-2,8	2,1	5 336	2,1
Sonstige tourismusrelevante								
Unterkünfte	6	6	-	850	-	67,2	853	59,2
Vorsorge- und Reha-Kliniken	2	2	-	.	.	.	.	.
Schulungsheime	4	4	-	.	.	.	.	.

<sup>1</sup> Doppelbetten zählen als 2 Schlafgelegenheiten. Für Camping wird 1 Stellplatz in 4 Schlafgelegenheiten umgerechnet.

**Noch 6. Beherbergungsbetriebe (einschl. Camping), Schlafgelegenheiten und Auslastung der Kapazitäten  
nach Reisegebieten und Betriebsarten**

Land  Reisegebiet  -----  Betriebsart	Februar 2025							Jan. bis Februar 2025
	Betriebe			in den Betrieben angebotene Schlafgelegenheiten <sup>1</sup>				durch- schnitt- liche Aus- lastung
	ins- gesamt	darunter geöffnete		ins- gesamt	Verände- rung ge- genüber dem Vor- jahres- monat	durch- schnitt- liche Aus- lastung	nachrichtlich	
		zu- sammen	Verände- rung ge- genüber dem Vor- jahres- monat				maximales Angebot an Schlafge- legenheiten der letzten 13 Monate	
							Anzahl	
Halle, Saale, Unstrut								
Betriebe zusammen	225	187	2,2	12 380	1,8	23,5	15 166	21,7
Hotels, Gasthöfe, Pensionen	165	143	0,7	7 973	2,9	25,2	8 841	23,0
Hotels (ohne Hotels garnis)	81	70	1,4	5 441	-0,2	23,3	6 043	21,2
Hotels garnis	23	20	-	1 511	16,1	37,4	1 642	34,7
Gasthöfe	18	16	-5,9	357	-3,3	13,2	399	11,3
Pensionen	43	37	2,8	664	5,2	19,7	757	16,9
Ferienunterkünfte und ähnliche								
Beherbergungsstätten	36	31	14,8	.	.	.	.	.
Erholungs- und Ferienheime	2	2	-	.	.	.	.	.
Ferienzentren	1	1	-	.	.	.	.	.
Ferienhäuser und Ferien- wohnungen	20	16	33,3	.	.	.	.	.
Jugendherbergen und Hütten	13	12	-	1 039	2,3	12,8	1 196	10,5
Campingplätze	17	6	-14,3	1 720	-11,7	1,1	3 408	1,1
Sonstige tourismusrelevante								
Unterkünfte	7	7	-	.	.	.	.	.
Vorsorge- und Reha-Kliniken	4	4	-	710	-	73,3	710	69,3
Schulungsheime	3	3	-	.	.	.	.	.
Anhalt-Wittenberg								
Betriebe zusammen	168	141	5,2	10 471	5,4	20,0	12 873	18,4
Hotels, Gasthöfe, Pensionen	114	100	3,1	5 311	3,2	22,4	5 865	20,8
Hotels (ohne Hotels garnis)	54	48	4,3	3 969	5,8	24,1	4 278	22,3
Hotels garnis	15	13	-	557	-4,9	23,8	636	21,9
Gasthöfe	11	10	-9,1	193	-9,4	5,8	213	7,2
Pensionen	34	29	7,4	592	-0,3	15,3	738	14,1
Ferienunterkünfte und ähnliche								
Beherbergungsstätten	36	27	12,5	.	.	.	.	.
Erholungs- und Ferienheime	1	1	-	.	.	.	.	.
Ferienzentren	1	1	-	.	.	.	.	.
Ferienhäuser und Ferien- wohnungen	23	16	14,3	.	.	.	.	.
Jugendherbergen und Hütten	11	9	12,5	654	9,2	14,0	830	11,4
Campingplätze	15	11	10,0	2 956	11,0	2,7	4 204	2,7
Sonstige tourismusrelevante								
Unterkünfte	3	3	-	.	.	.	.	.
Vorsorge- und Reha-Kliniken	2	2	-	.	.	.	.	.
Schulungsheime	1	1	-	.	.	.	.	.

<sup>1</sup> Doppelbetten zählen als 2 Schlafgelegenheiten. Für Camping wird 1 Stellplatz in 4 Schlafgelegenheiten umgerechnet.

**Noch 6. Beherbergungsbetriebe (einschl. Camping), Schlafgelegenheiten und Auslastung der Kapazitäten  
nach Reisegebieten und Betriebsarten**

Land  Reisegebiet  -----  Betriebsart	Februar 2025							Jan. bis Februar 2025
	Betriebe			in den Betrieben angebotene Schlafgelegenheiten <sup>1</sup>				durch- schnitt- liche Aus- lastung
	ins- gesamt	darunter geöffnete		ins- gesamt	Verände- rung ge- genüber dem Vor- jahres- monat	durch- schnitt- liche Aus- lastung	nachrichtlich	
		zu- sammen	Verände- rung ge- genüber dem Vor- jahres- monat				maximales Angebot an Schlafge- legenheiten der letzten 13 Monate	
							Anzahl	
<b>Magdeburg, Elbe-Börde-Heide</b>								
Betriebe zusammen	218	193	-2,5	15 095	0,1	24,2	19 012	22,6
Hotels, Gasthöfe, Pensionen	157	148	-3,3	9 468	0,5	26,7	9 721	24,8
Hotels (ohne Hotels garnis)	79	75	-2,6	7 117	1,8	26,1	7 270	24,2
Hotels garnis	20	19	-5,0	1 300	-1,3	33,0	1 320	31,4
Gasthöfe	14	13	-7,1	292	-11,0	19,5	310	17,1
Pensionen	44	41	-2,4	759	-2,7	24,4	821	22,1
Ferienunterkünfte und ähnliche								
Beherbergungsstätten	30	27	3,8	1 433	1,3	17,0	1 571	15,2
Erholungs- und Ferienheime	4	4	33,3	.	.	.	.	.
Ferienzentren	2	2	-	.	.	.	.	.
Ferienhäuser und Ferien- wohnungen	14	12	-	331	1,5	27,0	374	27,2
Jugendherbergen und Hütten	10	9	-	529	-	11,2	605	9,0
Campingplätze	23	10	-9,1	3 080	-1,9	1,3	6 584	1,2
Sonstige tourismusrelevante								
Unterkünfte	8	8	-	1 114	1,3	75,6	1 136	73,5
Vorsorge- und Reha-Kliniken	4	4	-	862	1,9	91,1	882	88,2
Schulungsheime	4	4	-	252	-0,8	22,6	254	20,8
<b>Altmark</b>								
Betriebe zusammen	114	87	-1,1	4 789	-1,2	22,8	8 059	20,7
Hotels, Gasthöfe, Pensionen	74	64	-4,5	2 425	-1,8	20,6	2 868	18,6
Hotels (ohne Hotels garnis)	35	29	-9,4	1 442	-2,6	21,8	1 781	20,0
Hotels garnis	7	7	-	242	-	14,0	242	12,6
Gasthöfe	9	8	-	201	-1,0	23,6	216	20,7
Pensionen	23	20	-	540	-0,7	19,4	629	16,5
Ferienunterkünfte und ähnliche								
Beherbergungsstätten	22	18	28,6	.	.	.	.	.
Erholungs- und Ferienheime	1	1	-	.	.	.	.	.
Ferienzentren	4	3	-	.	.	.	.	.
Ferienhäuser und Ferien- wohnungen	13	11	57,1	496	79,7	23,5	569	18,9
Jugendherbergen und Hütten	4	3	-	214	-	2,0	240	1,8
Campingplätze	16	3	-40,0	672	-25,3	1,8	3 148	1,8
Sonstige tourismusrelevante								
Unterkünfte	2	2	-	.	.	.	.	.
Vorsorge- und Reha-Kliniken	2	2	-	.	.	.	.	.
Schulungsheime	-	-	-	-	-	-	-	-

<sup>1</sup> Doppelbetten zählen als 2 Schlafgelegenheiten. Für Camping wird 1 Stellplatz in 4 Schlafgelegenheiten umgerechnet.

**7. Ankünfte, Übernachtungen und Aufenthaltsdauer der Gäste in Beherbergungsbetrieben (einschl. Camping)  
nach Reisegebieten, Betriebsarten und zusammengefassten Gästegruppen**

Land, Reisegebiet ----- Betriebsart ----- Ständiger Wohnsitz der Gäste Deutschland/Ausland	Februar 2025					Januar bis Februar 2025				
	Ankünfte		Übernachtungen		durch- schn. Aufent- halts- dauer	Ankünfte		Übernachtungen		durch- schn. Aufent- halts- dauer
	insge- samt	Veränd. gegen- über Vorj.- monat	insge- samt	Veränd. gegen- über Vorj.- monat		insge- samt	Veränd. gegen- über Vorj.- zeitr.	insge- samt	Veränd. gegen- über Vorj.- zeitr.	
	Anzahl	%	Anzahl	%	Tage	Anzahl	%	Anzahl	%	Tage
<b>Sachsen-Anhalt</b>										
<b>Betriebe insgesamt</b>	<b>174 983</b>	<b>-4,2</b>	<b>435 340</b>	<b>-5,9</b>	<b>2,5</b>	<b>332 800</b>	<b>-0,3</b>	<b>825 889</b>	<b>-3,1</b>	<b>2,5</b>
Deutschland	162 202	-4,4	406 905	-4,9	2,5	308 519	-0,5	772 375	-1,8	2,5
Ausland	12 781	-0,8	28 435	-18,4	2,2	24 281	2,2	53 514	-18,7	2,2
Hotels, Gasthöfe, Pensionen	147 378	-3,4	280 227	-5,3	1,9	280 801	-0,1	532 003	-2,3	1,9
Deutschland	135 396	-3,5	257 446	-4,3	1,9	257 997	-0,2	488 833	-1,1	1,9
Ausland	11 982	-1,8	22 781	-15,1	1,9	22 804	1,4	43 170	-14,1	1,9
Hotels (ohne Hotels garnis)	112 236	-4,6	214 510	-4,5	1,9	214 586	-1,1	408 164	-0,9	1,9
Deutschland	103 032	-4,7	197 829	-4,4	1,9	197 127	-1,1	376 600	-0,7	1,9
Ausland	9 204	-3,6	16 681	-5,1	1,8	17 459	-1,3	31 564	-3,6	1,8
Hotels garnis	24 165	6,7	39 455	-0,2	1,6	45 646	10,0	75 349	2,0	1,7
Deutschland	22 011	5,4	35 796	-1,0	1,6	41 384	8,3	68 041	0,8	1,6
Ausland	2 154	22,0	3 659	8,8	1,7	4 262	30,5	7 308	14,8	1,7
Gasthöfe	3 366	-20,2	6 651	-17,9	2,0	6 461	-17,1	12 283	-15,9	1,9
Deutschland	3 239	-19,4	6 360	-17,5	2,0	6 202	-17,0	11 714	-16,1	1,9
Ausland	127	-36,2	291	-25,8	2,3	259	-18,6	569	-9,4	2,2
Pensionen	7 611	-5,3	19 611	-16,8	2,6	14 108	-4,3	36 207	-17,8	2,6
Deutschland	7 114	-3,1	17 461	-3,4	2,5	13 284	-1,8	32 478	-3,1	2,4
Ausland	497	-28,8	2 150	-60,9	4,3	824	-31,9	3 729	-64,6	4,5

**Noch 7. Ankünfte, Übernachtungen und Aufenthaltsdauer der Gäste in Beherbergungsbetrieben (einschl. Camping)  
nach Reisegebieten, Betriebsarten und zusammengefassten Gästegruppen**

Land, Reisegebiet ----- Betriebsart ----- Ständiger Wohnsitz der Gäste Deutschland/Ausland	Februar 2025					Januar bis Februar 2025				
	Ankünfte		Übernachtungen		durch- schn. Aufent- halts- dauer	Ankünfte		Übernachtungen		durch- schn. Aufent- halts- dauer
	insge- samt	Veränd. gegen- über Vorj.- monat	insge- samt	Veränd. gegen- über Vorj.- monat		insge- samt	Veränd. gegen- über Vorj.- zeitr.	insge- samt	Veränd. gegen- über Vorj.- zeitr.	
	Anzahl	%	Anzahl	%	Tage	Anzahl	%	Anzahl	%	Tage
<b>Sachsen-Anhalt</b>										
Ferienunterkünfte u. ähnliche										
Beherbergungsstätten	21 180	-6,9	65 972	-14,8	3,1	38 850	-	118 127	-9,2	3,0
Deutschland	20 410	-7,6	60 383	-13,1	3,0	37 424	-0,4	107 940	-6,0	2,9
Ausland	770	14,2	5 589	-29,1	7,3	1 426	12,5	10 187	-33,3	7,1
Erholungs- und Ferienheime	2 961	3,1	7 386	-9,6	2,5	5 118	0,8	13 534	-0,1	2,6
Deutschland	2 958	4,1	7 378	-8,9	2,5	5 075	0,7	13 398	-0,5	2,6
Ausland	3	-90,3	8	-88,4	2,7	43	13,2	136	65,9	3,2
Ferienzentren	5 944	-21,3	19 273	-23,1	3,2	11 043	-12,5	32 847	-17,7	3,0
Deutschland	5 830	-21,1	18 951	-21,9	3,3	10 856	-12,3	32 353	-16,6	3,0
Ausland	114	-28,8	322	-60,0	2,8	187	-22,7	494	-55,1	2,6
Ferienhäuser, -wohnungen	5 942	14,4	21 112	-11,4	3,6	11 409	23,5	39 701	-7,7	3,5
Deutschland	5 360	12,1	16 334	-7,5	3,0	10 390	23,3	31 050	0,3	3,0
Ausland	582	40,2	4 778	-22,6	8,2	1 019	25,8	8 651	-28,4	8,5
Jugendherbergen, Hütten	6 333	-11,3	18 201	-10,5	2,9	11 280	-5,3	32 045	-4,7	2,8
Deutschland	6 262	-11,4	17 720	-9,1	2,8	11 103	-5,3	31 139	-1,6	2,8
Ausland	71	4,4	481	-42,5	6,8	177	-	906	-54,9	5,1
Campingplätze	1 716	-1,5	6 205	52,6	3,6	3 359	23,7	12 586	50,5	3,7
Deutschland	1 700	-2,2	6 166	57,3	3,6	3 325	23,3	12 463	53,5	3,7
Ausland	16	220,0	39	-73,5	2,4	34	78,9	123	-48,8	3,6
Sonstige tourismusrelevante										
Unterkünfte	4 709	-15,8	82 936	-3,0	17,6	9 790	-12,5	163 173	-3,6	16,7
Deutschland	4 696	-16,0	82 910	-3,0	17,7	9 773	-12,7	163 139	-3,6	16,7
Ausland	13	-	26	-	2,0	17	750,0	34	750,0	2,0
Vorsorge- u. Reha-Kliniken	3 501	-14,7	79 737	-2,9	22,8	7 377	-8,5	157 146	-3,2	21,3
Deutschland	3 501	-14,7	79 737	-2,9	22,8	7 377	-8,5	157 146	-3,2	21,3
Ausland	-	-	-	-	-	-	-	-	-	-
Schulungsheime	1 208	-18,9	3 199	-3,5	2,6	2 413	-22,8	6 027	-13,4	2,5
Deutschland	1 195	-19,7	3 173	-4,3	2,7	2 396	-23,3	5 993	-13,8	2,5
Ausland	13	-	26	-	2,0	17	750,0	34	750,0	2,0

**Noch 7. Ankünfte, Übernachtungen und Aufenthaltsdauer der Gäste in Beherbergungsbetrieben (einschl. Camping)  
nach Reisegebieten, Betriebsarten und zusammengefassten Gästegruppen**

Land, Reisegebiet ----- Betriebsart ----- Ständiger Wohnsitz der Gäste Deutschland/Ausland	Februar 2025					Januar bis Februar 2025				
	Ankünfte		Übernachtungen		durch- schn. Aufent- halts- dauer	Ankünfte		Übernachtungen		durch- schn. Aufent- halts- dauer
	insge- samt	Veränd. gegen- über Vorj.- monat	insge- samt	Veränd. gegen- über Vorj.- monat		insge- samt	Veränd. gegen- über Vorj.- zeitr.	insge- samt	Veränd. gegen- über Vorj.- zeitr.	
	Anzahl	%	Anzahl	%	Tage	Anzahl	%	Anzahl	%	Tage
<b>Harz und Harzvorland</b>										
Betriebe zusammen	59 519	-3,6	162 965	-4,3	2,7	113 452	3,1	300 576	0,9	2,6
Deutschland	57 964	-3,7	159 239	-4,3	2,7	110 691	3,3	293 974	1,1	2,7
Ausland	1 555	-0,4	3 726	-6,3	2,4	2 761	-3,1	6 602	-6,2	2,4
Hotels, Gasthöfe, Pensionen	45 754	-0,4	106 617	1,7	2,3	87 677	6,0	197 433	6,6	2,3
Deutschland	44 355	-0,5	103 565	1,7	2,3	85 219	6,3	192 096	6,9	2,3
Ausland	1 399	3,4	3 052	3,1	2,2	2 458	-2,3	5 337	-1,8	2,2
Hotels (ohne Hotels garnis)	38 876	-0,6	92 210	2,4	2,4	75 229	6,6	171 562	7,9	2,3
Deutschland	37 709	-0,8	89 659	2,3	2,4	73 180	6,8	167 101	8,0	2,3
Ausland	1 167	6,3	2 551	6,8	2,2	2 049	-0,1	4 461	3,3	2,2
Hotels garnis	3 506	0,4	6 959	-4,6	2,0	6 092	-1,1	12 059	-4,8	2,0
Deutschland	3 410	1,9	6 785	-3,4	2,0	5 926	0,4	11 788	-3,5	2,0
Ausland	96	-34,7	174	-35,3	1,8	166	-36,2	271	-40,6	1,6
Gasthöfe	983	-13,2	2 088	-14,3	2,1	1 894	-3,9	3 816	-8,0	2,0
Deutschland	930	-14,5	1 985	-15,7	2,1	1 821	-4,7	3 676	-8,5	2,0
Ausland	53	20,5	103	25,6	1,9	73	21,7	140	8,5	1,9
Pensionen	2 389	8,6	5 360	5,3	2,2	4 462	11,6	9 996	7,7	2,2
Deutschland	2 306	8,0	5 136	5,5	2,2	4 292	11,4	9 531	8,9	2,2
Ausland	83	29,7	224	1,8	2,7	170	18,1	465	-12,4	2,7



**Noch 7. Ankünfte, Übernachtungen und Aufenthaltsdauer der Gäste in Beherbergungsbetrieben (einschl. Camping)  
nach Reisegebieten, Betriebsarten und zusammengefassten Gästegruppen**

[illegible]

**Noch 7. Ankünfte, Übernachtungen und Aufenthaltsdauer der Gäste in Beherbergungsbetrieben (einschl. Camping)  
nach Reisegebieten, Betriebsarten und zusammengefassten Gästegruppen**

Land, Reisegebiet ----- Betriebsart ----- Ständiger Wohnsitz der Gäste Deutschland/Ausland	Februar 2025					Januar bis Februar 2025				
	Ankünfte		Übernachtungen		durch- schn. Aufent- halts- dauer	Ankünfte		Übernachtungen		durch- schn. Aufent- halts- dauer
	insge- samt	Veränd. gegen- über Vorj.- monat	insge- samt	Veränd. gegen- über Vorj.- monat		insge- samt	Veränd. gegen- über Vorj.- zeitr.	insge- samt	Veränd. gegen- über Vorj.- zeitr.	
	Anzahl	%	Anzahl	%	Tage	Anzahl	%	Anzahl	%	Tage
<b>Halle, Saale, Unstrut</b>										
Betriebe zusammen	38 577	4,1	81 286	-3,0	2,1	72 565	4,8	155 137	-2,0	2,1
Deutschland	34 260	1,8	72 895	-3,4	2,1	64 658	3,3	139 603	-1,4	2,2
Ausland	4 317	27,5	8 391	0,1	1,9	7 907	18,6	15 534	-6,8	2,0
Hotels, Gasthöfe, Pensionen	33 991	3,5	55 969	-2,6	1,6	64 100	3,5	107 143	-1,4	1,7
Deutschland	29 879	1,0	49 006	-2,0	1,6	56 559	2,0	94 195	0,4	1,7
Ausland	4 112	25,4	6 963	-6,5	1,7	7 541	16,4	12 948	-12,8	1,7
Hotels (ohne Hotels garnis)	21 567	-3,8	35 168	-7,3	1,6	41 007	-5,1	67 940	-6,7	1,7
Deutschland	18 693	-6,2	30 559	-7,1	1,6	35 529	-7,1	59 097	-5,9	1,7
Ausland	2 874	15,3	4 609	-8,4	1,6	5 478	9,4	8 843	-11,9	1,6
Hotels garnis	10 105	30,0	15 821	20,1	1,6	18 934	36,2	30 285	24,7	1,6
Deutschland	9 051	26,1	13 938	17,6	1,5	17 145	34,4	27 012	24,4	1,6
Ausland	1 054	77,4	1 883	42,3	1,8	1 789	56,9	3 273	27,1	1,8
Gasthöfe	741	-16,3	1 321	-18,0	1,8	1 342	-16,5	2 347	-21,4	1,7
Deutschland	720	-15,5	1 249	-18,6	1,7	1 304	-16,2	2 237	-21,9	1,7
Ausland	21	-36,4	72	-4,0	3,4	38	-26,9	110	-10,6	2,9
Pensionen	1 578	-11,3	3 659	-22,8	2,3	2 817	-11,4	6 571	-23,0	2,3
Deutschland	1 415	-12,7	3 260	-12,4	2,3	2 581	-11,1	5 849	-8,8	2,3
Ausland	163	2,5	399	-60,9	2,4	236	-14,8	722	-65,9	3,1

**Noch 7. Ankünfte, Übernachtungen und Aufenthaltsdauer der Gäste in Beherbergungsbetrieben (einschl. Camping)  
nach Reisegebieten, Betriebsarten und zusammengefassten Gästegruppen**

[illegible]

**Noch 7. Ankünfte, Übernachtungen und Aufenthaltsdauer der Gäste in Beherbergungsbetrieben (einschl. Camping)  
nach Reisegebieten, Betriebsarten und zusammengefassten Gästegruppen**

Land, Reisegebiet ----- Betriebsart ----- Ständiger Wohnsitz der Gäste Deutschland/Ausland	Februar 2025					Januar bis Februar 2025				
	Ankünfte		Übernachtungen		durch- schn. Aufent- halts- dauer	Ankünfte		Übernachtungen		durch- schn. Aufent- halts- dauer
	insge- samt	Veränd. gegen- über Vorj.- monat	insge- samt	Veränd. gegen- über Vorj.- monat		insge- samt	Veränd. gegen- über Vorj.- zeitr.	insge- samt	Veränd. gegen- über Vorj.- zeitr.	
	Anzahl	%	Anzahl	%	Tage	Anzahl	%	Anzahl	%	Tage
<b>Anhalt-Wittenberg</b>										
Betriebe zusammen	21 182	-8,4	58 471	-2,7	2,8	40 614	-7,7	112 440	-2,9	2,8
Deutschland	18 777	-7,4	52 619	-3,1	2,8	36 374	-6,9	102 056	-3,2	2,8
Ausland	2 405	-15,6	5 852	1,8	2,4	4 240	-13,3	10 384	0,1	2,4
Hotels, Gasthöfe, Pensionen	18 655	-8,0	33 082	-6,7	1,8	35 667	-7,9	64 351	-3,9	1,8
Deutschland	16 365	-6,4	28 466	-6,8	1,7	31 618	-6,9	55 902	-4,0	1,8
Ausland	2 290	-18,2	4 616	-6,1	2,0	4 049	-15,0	8 449	-2,9	2,1
Hotels (ohne Hotels garnis)	15 762	-5,2	26 509	-2,6	1,7	30 106	-4,4	51 469	1,4	1,7
Deutschland	13 931	-3,0	23 010	-3,0	1,7	26 901	-2,8	45 171	0,8	1,7
Ausland	1 831	-18,7	3 499	0,1	1,9	3 205	-15,6	6 298	5,9	2,0
Hotels garnis	1 952	-15,9	3 717	-14,0	1,9	3 683	-17,2	7 125	-13,0	1,9
Deutschland	1 616	-17,5	3 161	-14,8	2,0	3 037	-20,0	6 034	-14,2	2,0
Ausland	336	-7,2	556	-9,4	1,7	646	-1,1	1 091	-5,4	1,7
Gasthöfe	202	-51,9	316	-54,1	1,6	541	-42,4	819	-42,6	1,5
Deutschland	190	-50,1	281	-51,6	1,5	512	-41,3	759	-40,4	1,5
Ausland	12	-69,2	35	-67,6	2,9	29	-56,7	60	-61,0	2,1
Pensionen	739	-20,5	2 540	-21,1	3,4	1 337	-28,3	4 938	-24,5	3,7
Deutschland	628	-19,9	2 014	-20,2	3,2	1 168	-27,9	3 938	-22,6	3,4
Ausland	111	-23,4	526	-24,4	4,7	169	-31,0	1 000	-30,9	5,9

[illegible]

**Noch 7. Ankünfte, Übernachtungen und Aufenthaltsdauer der Gäste in Beherbergungsbetrieben (einschl. Camping)  
nach Reisegebieten, Betriebsarten und zusammengefassten Gästegruppen**

Land, Reisegebiet ----- Betriebsart ----- Ständiger Wohnsitz der Gäste Deutschland/Ausland	Februar 2025					Januar bis Februar 2025				
	Ankünfte		Übernachtungen		durch- schn. Aufent- halts- dauer	Ankünfte		Übernachtungen		durch- schn. Aufent- halts- dauer
	insge- samt	Veränd. gegen- über Vorj.- monat	insge- samt	Veränd. gegen- über Vorj.- monat		insge- samt	Veränd. gegen- über Vorj.- zeitr.	insge- samt	Veränd. gegen- über Vorj.- zeitr.	
	Anzahl	%	Anzahl	%	Tage	Anzahl	%	Anzahl	%	Tage
<b>Magdeburg, Elbe-Börde-Heide</b>										
Betriebe zusammen	45 904	-7,5	102 288	-10,3	2,2	87 429	-2,8	199 585	-8,3	2,3
Deutschland	41 770	-7,3	93 443	-7,3	2,2	78 798	-3,3	181 289	-5,5	2,3
Ausland	4 134	-9,4	8 845	-33,4	2,1	8 631	2,5	18 296	-29,6	2,1
Hotels, Gasthöfe, Pensionen	41 595	-7,4	70 734	-12,4	1,7	79 537	-2,4	137 058	-9,6	1,7
Deutschland	37 740	-7,0	63 633	-10,6	1,7	71 449	-2,9	122 434	-8,2	1,7
Ausland	3 855	-10,4	7 101	-25,7	1,8	8 088	2,4	14 624	-19,3	1,8
Hotels (ohne Hotels garnis)	31 022	-8,2	51 935	-11,4	1,7	58 697	-3,4	100 267	-7,8	1,7
Deutschland	27 897	-8,0	46 379	-12,1	1,7	52 425	-3,6	89 266	-8,7	1,7
Ausland	3 125	-9,4	5 556	-5,6	1,8	6 272	-1,2	11 001	-	1,8
Hotels garnis	7 986	-4,4	12 015	-10,2	1,5	15 823	0,5	24 084	-8,4	1,5
Deutschland	7 356	-4,8	11 029	-10,3	1,5	14 231	-2,5	21 513	-11,2	1,5
Ausland	630	1,1	986	-9,3	1,6	1 592	38,3	2 571	25,0	1,6
Gasthöfe	714	-18,8	1 597	-15,1	2,2	1 434	-12,2	3 061	-10,3	2,1
Deutschland	690	-16,2	1 547	-13,5	2,2	1 362	-12,6	2 917	-11,3	2,1
Ausland	24	-57,1	50	-46,2	2,1	72	-2,7	144	17,1	2,0
Pensionen	1 873	-0,7	5 187	-23,8	2,8	3 583	6,9	9 646	-26,1	2,7
Deutschland	1 797	5,0	4 678	8,4	2,6	3 431	13,4	8 738	7,7	2,5
Ausland	76	-56,8	509	-79,6	6,7	152	-53,4	908	-81,6	6,0

**Noch 7. Ankünfte, Übernachtungen und Aufenthaltsdauer der Gäste in Beherbergungsbetrieben (einschl. Camping)  
nach Reisegebieten, Betriebsarten und zusammengefassten Gästegruppen**

Land, Reisegebiet ----- Betriebsart ----- Ständiger Wohnsitz der Gäste Deutschland/Ausland	Februar 2025					Januar bis Februar 2025				
	Ankünfte		Übernachtungen		durch- schn. Aufent- halts- dauer	Ankünfte		Übernachtungen		durch- schn. Aufent- halts- dauer
	insge- samt	Veränd. gegen- über Vorj.- monat	insge- samt	Veränd. gegen- über Vorj.- monat		insge- samt	Veränd. gegen- über Vorj.- zeitr.	insge- samt	Veränd. gegen- über Vorj.- zeitr.	
	Anzahl	%	Anzahl	%	Tage	Anzahl	%	Anzahl	%	Tage
<b>Magdeburg, Elbe-Börde-Heide</b>										
Ferienunterkünfte u. ähnliche										
Beherbergungsstätten	2 343	-3,7	6 817	-24,9	2,9	4 045	-1,2	12 550	-23,8	3,1
Deutschland	2 086	-4,2	5 120	-6,7	2,5	3 534	-1,3	8 939	1,3	2,5
Ausland	257	-	1 697	-52,7	6,6	511	-0,2	3 611	-52,8	7,1
Erholungs- und Ferienheime	.	.	.	.	.	.	.	.	.	.
Deutschland	.	.	.	.	.	.	.	.	.	.
Ausland	.	.	.	.	.	.	.	.	.	.
Ferienzentren	.	.	.	.	.	.	.	.	.	.
Deutschland	.	.	.	.	.	.	.	.	.	.
Ausland	.	.	.	.	.	.	.	.	.	.
Ferienhäuser, -wohnungen	731	-13,8	2 498	-45,3	3,4	1 565	-2,2	5 313	-43,3	3,4
Deutschland	512	-19,0	1 002	-23,3	2,0	1 147	-0,2	2 164	-10,7	1,9
Ausland	219	1,4	1 496	-54,1	6,8	418	-7,3	3 149	-54,7	7,5
Jugendherbergen, Hütten	850	-12,5	1 663	-14,8	2,0	1 270	-8,4	2 797	-10,9	2,2
Deutschland	814	-15,4	1 468	-20,2	1,8	1 215	-10,7	2 459	-7,7	2,0
Ausland	36	300,0	195	75,7	5,4	55	111,5	338	-28,7	6,1
Campingplätze	490	-12,7	1 152	-15,5	2,4	933	11,6	2 184	-	2,3
Deutschland	481	-14,3	1 131	-8,2	2,4	918	11,4	2 157	9,8	2,3
Ausland	9	-	21	-84,1	2,3	15	25,0	27	-87,6	1,8
Sonstige tourismusrelevante										
Unterkünfte	1 476	-13,2	23 585	2,9	16,0	2 914	-17,6	47 793	0,5	16,4
Deutschland	1 463	-14,0	23 559	2,8	16,1	2 897	-18,0	47 759	0,4	16,5
Ausland	13	-	26	-	2,0	17	750,0	34	750,0	2,0
Vorsorge- u. Reha-Kliniken	856	-6,8	21 989	3,0	25,7	1 724	-6,8	44 833	1,3	26,0
Deutschland	856	-6,8	21 989	3,0	25,7	1 724	-6,8	44 833	1,3	26,0
Ausland	-	-	-	-	-	-	-	-	-	-
Schulungsheime	620	-20,8	1 596	2,0	2,6	1 190	-29,4	2 960	-10,4	2,5
Deutschland	607	-22,5	1 570	0,3	2,6	1 173	-30,3	2 926	-11,3	2,5
Ausland	13	-	26	-	2,0	17	750,0	34	750,0	2,0

**Noch 7. Ankünfte, Übernachtungen und Aufenthaltsdauer der Gäste in Beherbergungsbetrieben (einschl. Camping)  
nach Reisegebieten, Betriebsarten und zusammengefassten Gästegruppen**

Land, Reisegebiet ----- Betriebsart ----- Ständiger Wohnsitz der Gäste Deutschland/Ausland	Februar 2025					Januar bis Februar 2025				
	Ankünfte		Übernachtungen		durch- schn. Aufent- halts- dauer	Ankünfte		Übernachtungen		durch- schn. Aufent- halts- dauer
	insge- samt	Veränd. gegen- über Vorj.- monat	insge- samt	Veränd. gegen- über Vorj.- monat		insge- samt	Veränd. gegen- über Vorj.- zeitr.	insge- samt	Veränd. gegen- über Vorj.- zeitr.	
	Anzahl	%	Anzahl	%	Tage	Anzahl	%	Anzahl	%	Tage
<b>Altmark</b>										
Betriebe zusammen	9 801	-11,8	30 330	-12,0	3,1	18 740	-9,2	58 151	-6,9	3,1
Deutschland	9 431	-10,9	28 709	-7,3	3,0	17 998	-8,7	55 453	-2,3	3,1
Ausland	370	-30,1	1 621	-53,3	4,4	742	-20,6	2 698	-52,9	3,6
Hotels, Gasthöfe, Pensionen	7 383	-13,9	13 825	-20,2	1,9	13 820	-15,0	26 018	-19,1	1,9
Deutschland	7 057	-12,9	12 776	-17,0	1,8	13 152	-14,8	24 206	-16,5	1,8
Ausland	326	-31,1	1 049	-45,9	3,2	668	-19,1	1 812	-42,7	2,7
Hotels (ohne Hotels garnis)	5 009	-12,6	8 688	-19,4	1,7	9 547	-13,5	16 926	-17,2	1,8
Deutschland	4 802	-12,3	8 222	-17,9	1,7	9 092	-13,9	15 965	-16,1	1,8
Ausland	207	-17,9	466	-39,4	2,3	455	-5,4	961	-33,0	2,1
Hotels garnis	616	-12,5	943	-30,2	1,5	1 114	-10,5	1 796	-25,4	1,6
Deutschland	578	-13,0	883	-31,1	1,5	1 045	-11,6	1 694	-25,7	1,6
Ausland	38	-5,0	60	-13,0	1,6	69	11,3	102	-18,4	1,5
Gasthöfe	726	-19,4	1 329	-10,4	1,8	1 250	-23,9	2 240	-14,7	1,8
Deutschland	709	-18,9	1 298	-10,4	1,8	1 203	-23,8	2 125	-15,9	1,8
Ausland	17	-37,0	31	-8,8	1,8	47	-27,7	115	16,2	2,4
Pensionen	1 032	-17,0	2 865	-22,7	2,8	1 909	-18,6	5 056	-24,1	2,6
Deutschland	968	-11,1	2 373	-10,1	2,5	1 812	-14,8	4 422	-14,3	2,4
Ausland	64	-58,4	492	-53,8	7,7	97	-55,5	634	-57,8	6,5



[illegible]

**8. Ankünfte, Übernachtungen und Aufenthaltsdauer der Gäste in Beherbergungsbetrieben (einschl. Camping)  
nach Reisegebieten und Herkunftsländern**

Land Reisegebiet ----- Herkunftsland	Februar 2025					Januar bis Februar 2025				
	Ankünfte		Übernachtungen		durch- schn. Aufent- halts- dauer	Ankünfte		Übernachtungen		durch- schn. Aufent- halts- dauer
	insge- samt	Veränd. gegen- über Vorj.- monat	insge- samt	Veränd. gegen- über Vorj.- monat		insge- samt	Veränd. gegen- über Vorj.- zeitr.	insge- samt	Veränd. gegen- über Vorj.- zeitr.	
	Anzahl	%	Anzahl	%	Tage	Anzahl	%	Anzahl	%	Tage
<b>Insgesamt</b>	<b>174 983</b>	<b>-4,2</b>	<b>435 340</b>	<b>-5,9</b>	<b>2,5</b>	<b>332 800</b>	<b>-0,3</b>	<b>825 889</b>	<b>-3,1</b>	<b>2,5</b>
<b>Sachsen-Anhalt</b>										
Deutschland	162 202	-4,4	406 905	-4,9	2,5	308 519	-0,5	772 375	-1,8	2,5
Ausland	12 781	-0,8	28 435	-18,4	2,2	24 281	2,2	53 514	-18,7	2,2
Europa	11 345	-3,3	26 001	-20,5	2,3	21 354	-1,1	48 565	-21,2	2,3
Belgien	221	-18,5	435	-22,5	2,0	529	-5,2	1 011	-4,8	1,9
Bulgarien	56	-9,7	153	-48,8	2,7	139	4,5	323	-34,1	2,3
Dänemark	1 397	-3,9	2 096	-6,4	1,5	2 261	2,3	3 540	-3,8	1,6
Estland	23	-43,9	32	-49,2	1,4	46	-22,0	61	-25,6	1,3
Finnland	86	19,4	227	40,1	2,6	142	-17,4	369	-1,9	2,6
Frankreich	308	12,8	667	22,8	2,2	572	13,3	1 151	19,8	2,0
Griechenland	25	-54,5	54	-39,3	2,2	54	-38,6	106	-26,9	2,0
Irland	54	-62,0	76	-75,8	1,4	80	-51,8	134	-66,0	1,7
Island	-	-100,0	-	-100,0	-	1	-97,5	1	-98,4	1,0
Italien	432	9,6	1 010	44,5	2,3	883	-2,0	1 788	18,3	2,0
Kroatien	53	-20,9	244	-15,3	4,6	96	-5,0	336	-16,0	3,5
Lettland	29	-58,6	119	-57,0	4,1	83	-11,7	217	-36,0	2,6
Litauen	64	-24,7	106	-30,7	1,7	138	-19,8	272	-20,5	2,0
Luxemburg	36	-28,0	54	-14,3	1,5	66	-23,3	99	-7,5	1,5
Malta	-	-100,0	-	-100,0	-	3	-	8	100,0	2,7
Niederlande	1 656	4,7	3 101	3,4	1,9	3 067	10,8	5 565	6,8	1,8
Norwegen	85	-27,4	164	-17,6	1,9	149	-21,2	246	-22,6	1,7
Österreich	716	10,2	1 380	-13,0	1,9	1 313	4,4	2 663	-16,0	2,0
Polen	2 443	2,2	7 942	-32,8	3,3	4 680	5,2	14 484	-38,1	3,1
Portugal	63	-35,1	770	42,1	12,2	116	-31,8	1 315	34,9	11,3
Rumänien	164	-9,9	462	-39,2	2,8	352	-4,3	1 070	-26,6	3,0
Russische Föderation	16	-69,8	27	-78,9	1,7	59	-42,7	87	-60,3	1,5
Schweden	503	2,2	681	6,9	1,4	742	3,5	1 060	-6,1	1,4
Schweiz	547	28,4	1 100	39,1	2,0	1 034	23,5	2 054	35,6	2,0
Slowakei	208	-21,2	716	-20,2	3,4	362	-23,6	1 510	-14,3	4,2
Slowenien	63	-37,6	219	-71,9	3,5	111	-31,9	442	-61,2	4,0
Spanien	162	-12,4	386	-27,4	2,4	288	-12,7	709	-7,7	2,5
Tschechische Republik	426	-16,8	935	-49,6	2,2	797	-22,2	1 962	-46,0	2,5
Türkei	59	-35,2	95	-38,7	1,6	110	-17,9	241	-11,7	2,2
Ukraine	184	-35,2	281	-55,9	1,5	559	-11,7	921	-28,1	1,6
Ungarn	150	9,5	342	-42,3	2,3	257	8,9	712	-31,7	2,8
Vereinigtes Königreich	498	13,4	765	-16,8	1,5	914	4,1	1 525	-9,6	1,7
Zypern	9	350,0	13	225,0	1,4	18	200,0	25	177,8	1,4
Sonstige europäische Länder	609	-7,2	1 349	26,2	2,2	1 333	-15,4	2 558	-4,4	1,9

**Noch 8. Ankünfte, Übernachtungen und Aufenthaltsdauer der Gäste in Beherbergungsbetrieben (einschl. Camping)  
nach Reisegebieten und Herkunftsländern**

Land Reisegebiet ----- Herkunftsland	Februar 2025					Januar bis Februar 2025				
	Ankünfte		Übernachtungen		durch- schn. Aufent- halts- dauer	Ankünfte		Übernachtungen		durch- schn. Aufent- halts- dauer
	insge- samt	Veränd. gegen- über Vorj.- monat	insge- samt	Veränd. gegen- über Vorj.- monat		insge- samt	Veränd. gegen- über Vorj.- zeitr.	insge- samt	Veränd. gegen- über Vorj.- zeitr.	
	Anzahl	%	Anzahl	%	Tage	Anzahl	%	Anzahl	%	Tage
<b>Sachsen-Anhalt</b>										
Afrika	65	20,4	94	-19,7	1,4	149	29,6	243	-5,4	1,6
Südafrika	1	-	2	-60,0	2,0	3	-25,0	9	-30,8	3,0
Sonstige afrikanische Länder	64	20,8	92	-17,9	1,4	146	31,5	234	-4,1	1,6
Asien	517	15,1	869	2,0	1,7	859	5,0	1 461	-6,5	1,7
Arabische Golfstaaten	46	91,7	64	106,5	1,4	73	4,3	127	0,8	1,7
China (einschl. Hongkong)	77	-2,5	146	-24,4	1,9	124	-13,3	223	-37,9	1,8
Indien	18	-41,9	80	-9,1	4,4	33	-36,5	146	8,1	4,4
Israel	17	54,5	41	41,4	2,4	40	29,0	84	21,7	2,1
Japan	49	2,1	67	-44,6	1,4	79	2,6	123	-32,8	1,6
Korea, Republik	104	-1,0	204	82,1	2,0	130	-17,2	254	34,4	2,0
Taiwan	19	11,8	21	-22,2	1,1	26	44,4	31	10,7	1,2
Sonstige asiatische Länder	187	39,6	246	-2,0	1,3	354	31,1	473	-0,2	1,3
Amerika	430	3,9	822	6,9	1,9	918	20,2	1 819	22,7	2,0
Kanada	19	-40,6	74	-5,1	3,9	61	19,6	150	-12,3	2,5
Vereinigte Staaten	330	11,9	598	19,6	1,8	653	20,9	1 341	45,3	2,1
Sonstige nordamerik. Länder	1	-	3	-	3,0	2	-93,1	5	-88,6	2,5
Mittelamerika/Karibik	34	36,0	55	7,8	1,6	106	152,4	158	110,7	1,5
Brasilien	28	-15,2	43	-28,3	1,5	51	-3,8	81	-23,6	1,6
Sonstige südamerik. Länder	18	-37,9	49	-38,8	2,7	45	-8,2	84	-48,5	1,9
Australien, Ozeanien	49	-19,7	65	-32,3	1,3	84	-35,4	120	-51,0	1,4
Australien	46	-20,7	62	-32,6	1,3	71	-36,0	101	-49,2	1,4
Neuseeland, Ozeanien	3	-	3	-25,0	1,0	13	-31,6	19	-58,7	1,5
Ohne Angaben	375	113,1	584	100,0	1,6	917	169,7	1 306	115,2	1,4

**Noch 8. Ankünfte, Übernachtungen und Aufenthaltsdauer der Gäste in Beherbergungsbetrieben (einschl. Camping)  
nach Reisegebieten und Herkunftsländern**

Land Reisegebiet ----- Herkunftsland	Februar 2025					Januar bis Februar 2025				
	Ankünfte		Übernachtungen		durch- schn. Aufent- halts- dauer	Ankünfte		Übernachtungen		durch- schn. Aufent- halts- dauer
	insge- samt	Veränd. gegen- über Vorj.- monat	insge- samt	Veränd. gegen- über Vorj.- monat		insge- samt	Veränd. gegen- über Vorj.- zeitr.	insge- samt	Veränd. gegen- über Vorj.- zeitr.	
	Harz und Harzvorland									
Zusammen	59 519	-3,6	162 965	-4,3	2,7	113 452	3,1	300 576	0,9	2,6
Deutschland	57 964	-3,7	159 239	-4,3	2,7	110 691	3,3	293 974	1,1	2,7
Ausland	1 555	-0,4	3 726	-6,3	2,4	2 761	-3,1	6 602	-6,2	2,4
Europa	1 336	-1,1	3 305	-5,5	2,5	2 296	-6,7	5 638	-7,3	2,5
Belgien	30	-52,4	62	-59,2	2,1	54	-43,2	117	-49,6	2,2
Bulgarien	3	50,0	5	150,0	1,7	10	400,0	24	**	2,4
Dänemark	125	0,8	358	-10,1	2,9	210	-4,5	548	-18,7	2,6
Estland	7	40,0	10	-16,7	1,4	9	-	14	-12,5	1,6
Finnland	15	114,3	31	121,4	2,1	17	41,7	33	57,1	1,9
Frankreich	37	-5,1	93	43,1	2,5	71	-1,4	157	28,7	2,2
Griechenland	8	300,0	14	600,0	1,8	10	150,0	16	128,6	1,6
Irland	7	250,0	10	400,0	1,4	10	66,7	37	236,4	3,7
Island	-	-100,0	-	-100,0	-	-	-100,0	-	-100,0	-
Italien	35	-10,3	94	9,3	2,7	65	6,6	155	33,6	2,4
Kroatien	2	-60,0	3	-57,1	1,5	4	-42,9	5	-44,4	1,3
Lettland	1	-50,0	1	-75,0	1,0	1	-91,7	1	-97,8	1,0
Litauen	5	-28,6	14	-17,6	2,8	8	-33,3	27	-73,5	3,4
Luxemburg	5	-28,6	6	-53,8	1,2	11	10,0	16	-5,9	1,5
Malta	-	-100,0	-	-100,0	-	-	-100,0	-	-100,0	-
Niederlande	410	13,9	1 097	4,5	2,7	623	1,1	1 693	-1,9	2,7
Norwegen	9	-67,9	26	-46,9	2,9	10	-66,7	27	-48,1	2,7
Österreich	74	-12,9	175	2,3	2,4	132	-17,0	283	-24,5	2,1
Polen	132	-11,4	334	-14,4	2,5	252	-4,9	575	-14,8	2,3
Portugal	-	-100,0	-	-100,0	-	2	-60,0	3	-40,0	1,5
Rumänien	2	-89,5	6	-73,9	3,0	12	-75,5	97	49,2	8,1
Russische Föderation	3	-62,5	4	-60,0	1,3	13	-13,3	26	13,0	2,0
Schweden	19	-34,5	40	-43,7	2,1	52	-	120	-6,3	2,3
Schweiz	153	71,9	341	93,8	2,2	277	63,9	620	84,5	2,2
Slowakei	7	-83,3	13	-85,7	1,9	21	-71,2	36	-73,7	1,7
Slowenien	7	-	18	-52,6	2,6	10	-16,7	27	-50,9	2,7
Spanien	23	64,3	86	-16,5	3,7	38	22,6	125	-11,3	3,3
Tschechische Republik	54	35,0	115	10,6	2,1	90	60,7	170	32,8	1,9
Türkei	12	50,0	27	28,6	2,3	23	130,0	77	234,8	3,3
Ukraine	22	-26,7	23	-63,5	1,0	32	-48,4	40	-66,9	1,3
Ungarn	4	-55,6	7	-68,2	1,8	9	-30,8	16	-38,5	1,8
Vereinigtes Königreich	80	-9,1	197	-29,9	2,5	152	-7,3	413	-5,5	2,7
Zypern	-	-	2	-	-	2	-	6	-	3,0
Sonstige europäische Länder	45	32,4	93	102,2	2,1	66	-56,6	134	-43,9	2,0

**Noch 8. Ankünfte, Übernachtungen und Aufenthaltsdauer der Gäste in Beherbergungsbetrieben (einschl. Camping)  
nach Reisegebieten und Herkunftsländern**

Land Reisegebiet ----- Herkunftsland	Februar 2025					Januar bis Februar 2025				
	Ankünfte		Übernachtungen		durch- schn. Aufent- halts- dauer	Ankünfte		Übernachtungen		durch- schn. Aufent- halts- dauer
	insge- samt	Veränd. gegen- über Vorj.- monat	insge- samt	Veränd. gegen- über Vorj.- monat		insge- samt	Veränd. gegen- über Vorj.- zeitr.	insge- samt	Veränd. gegen- über Vorj.- zeitr.	
	Anzahl	%	Anzahl	%	Tage	Anzahl	%	Anzahl	%	Tage
<b>Harz und Harzvorland</b>										
Afrika	8	700,0	20	300,0	2,5	19	850,0	40	471,4	2,1
Südafrika	1	-	2	-60,0	2,0	2	-	4	-42,9	2,0
Sonstige afrikanische Länder	7	-	18	-	2,6	17	-	36	-	2,1
Asien	46	-25,8	76	-55,3	1,7	88	-12,9	169	-51,6	1,9
Arabische Golfstaaten	3	50,0	7	75,0	2,3	8	14,3	17	-56,4	2,1
China (einschl. Hongkong)	17	88,9	26	-60,6	1,5	21	-	30	-80,5	1,4
Indien	2	-80,0	4	-84,6	2,0	4	-76,5	6	-84,6	1,5
Israel	3	-	3	-70,0	1,0	10	150,0	22	22,2	2,2
Japan	7	16,7	17	-5,6	2,4	17	41,7	42	23,5	2,5
Korea, Republik	1	-85,7	4	-63,6	4,0	3	-62,5	6	-57,1	2,0
Taiwan	6	-50,0	8	-60,0	1,3	6	-50,0	8	-60,0	1,3
Sonstige asiatische Länder	7	-46,2	7	-53,3	1,0	19	-5,0	38	22,6	2,0
Amerika	63	-25,0	149	-19,0	2,4	190	40,7	475	68,4	2,5
Kanada	7	-	16	23,1	2,3	7	-46,2	16	-30,4	2,3
Vereinigte Staaten	41	-10,9	107	4,9	2,6	153	80,0	413	138,7	2,7
Sonstige nordamerik. Länder	1	-	3	-	3,0	2	-	5	-	2,5
Mittelamerika/Karibik	8	-42,9	17	-51,4	2,1	19	35,7	30	-14,3	1,6
Brasilien	4	-55,6	4	-77,8	1,0	4	-66,7	4	-81,0	1,0
Sonstige südamerik. Länder	2	-75,0	2	-87,5	1,0	5	-54,5	7	-76,7	1,4
Australien, Ozeanien	5	-28,6	11	-26,7	2,2	11	-31,3	21	-27,6	1,9
Australien	5	-16,7	11	-15,4	2,2	11	-21,4	21	-16,0	1,9
Neuseeland, Ozeanien	-	-100,0	-	-100,0	-	-	-100,0	-	-100,0	-
Ohne Angaben	97	73,2	165	60,2	1,7	157	16,3	259	-11,6	1,6

**Noch 8. Ankünfte, Übernachtungen und Aufenthaltsdauer der Gäste in Beherbergungsbetrieben (einschl. Camping)  
nach Reisegebieten und Herkunftsländern**

Land Reisegebiet ----- Herkunftsland	Februar 2025					Januar bis Februar 2025				
	Ankünfte		Übernachtungen		durch- schn. Aufent- halts- dauer	Ankünfte		Übernachtungen		durch- schn. Aufent- halts- dauer
	insge- samt	Veränd. gegen- über Vorj.- monat	insge- samt	Veränd. gegen- über Vorj.- monat		insge- samt	Veränd. gegen- über Vorj.- zeitr.	insge- samt	Veränd. gegen- über Vorj.- zeitr.	
Anzahl	%	Anzahl	%	Tage	Anzahl	%	Anzahl	%	Tage	
	Halle, Saale, Unstrut									
Zusammen	38 577	4,1	81 286	-3,0	2,1	72 565	4,8	155 137	-2,0	2,1
Deutschland	34 260	1,8	72 895	-3,4	2,1	64 658	3,3	139 603	-1,4	2,2
Ausland	4 317	27,5	8 391	0,1	1,9	7 907	18,6	15 534	-6,8	2,0
Europa	3 826	25,9	7 516	-3,4	2,0	7 054	16,5	14 121	-9,2	2,0
Belgien	78	-6,0	153	-15,5	2,0	191	17,2	439	33,0	2,3
Bulgarien	17	21,4	39	30,0	2,3	59	37,2	81	-5,8	1,4
Dänemark	723	50,3	796	51,9	1,1	1 149	44,3	1 255	39,4	1,1
Estland	7	133,3	13	62,5	1,9	12	-	21	23,5	1,8
Finnland	41	105,0	87	107,1	2,1	75	11,9	179	22,6	2,4
Frankreich	78	-10,3	134	-40,7	1,7	193	17,7	325	-18,8	1,7
Griechenland	7	-36,4	27	22,7	3,9	18	-21,7	50	31,6	2,8
Irland	5	-95,4	8	-96,9	1,6	10	-91,5	13	-95,4	1,3
Island	-	-100,0	-	-100,0	-	-	-100,0	-	-100,0	-
Italien	184	55,9	419	117,1	2,3	418	-7,9	741	20,9	1,8
Kroatien	17	-15,0	142	57,8	8,4	32	6,7	169	12,7	5,3
Lettland	3	-40,0	3	-75,0	1,0	7	-41,7	7	-69,6	1,0
Litauen	7	-46,2	7	-53,3	1,0	28	12,0	82	141,2	2,9
Luxemburg	10	66,7	13	85,7	1,3	18	-14,3	23	-8,0	1,3
Malta	-	-	-	-	-	1	-	4	-	4,0
Niederlande	333	39,3	543	37,1	1,6	582	30,5	920	16,5	1,6
Norwegen	28	-41,7	58	-15,9	2,1	51	-15,0	87	-14,7	1,7
Österreich	276	63,3	510	6,3	1,8	474	34,7	1 015	5,8	2,1
Polen	787	34,5	2 364	-6,7	3,0	1 499	32,9	4 441	-15,0	3,0
Portugal	9	-62,5	12	-65,7	1,3	18	-58,1	29	-51,7	1,6
Rumänien	76	94,9	136	76,6	1,8	142	73,2	275	45,5	1,9
Russische Föderation	6	-53,8	10	-63,0	1,7	18	-43,8	27	-47,1	1,5
Schweden	222	19,4	304	32,8	1,4	306	3,0	439	-2,0	1,4
Schweiz	194	50,4	343	68,1	1,8	350	28,7	559	26,8	1,6
Slowakei	40	-23,1	128	-45,3	3,2	74	-21,3	284	-22,4	3,8
Slowenien	20	17,6	59	-	3,0	38	-	84	-65,3	2,2
Spanien	51	24,4	140	97,2	2,7	85	-2,3	243	80,0	2,9
Tschechische Republik	147	-33,5	232	-79,0	1,6	275	-43,9	463	-77,1	1,7
Türkei	26	-7,1	30	-31,8	1,2	49	22,5	91	16,7	1,9
Ukraine	41	-16,3	63	-40,6	1,5	280	59,1	505	71,2	1,8
Ungarn	42	-6,7	80	-27,9	1,9	80	27,0	157	-13,7	2,0
Vereinigtes Königreich	214	185,3	278	102,9	1,3	296	71,1	391	15,7	1,3
Zypern	8	-	10	-	1,3	10	400,0	13	550,0	1,3
Sonstige europäische Länder	129	59,3	375	73,6	2,9	216	-3,1	709	31,1	3,3

**Noch 8. Ankünfte, Übernachtungen und Aufenthaltsdauer der Gäste in Beherbergungsbetrieben (einschl. Camping)  
nach Reisegebieten und Herkunftsländern**

Land Reisegebiet ----- Herkunftsland	Februar 2025					Januar bis Februar 2025				
	Ankünfte		Übernachtungen		durch- schn. Aufent- halts- dauer	Ankünfte		Übernachtungen		durch- schn. Aufent- halts- dauer
	insge- samt	Veränd. gegen- über Vorj.- monat	insge- samt	Veränd. gegen- über Vorj.- monat		insge- samt	Veränd. gegen- über Vorj.- zeitr.	insge- samt	Veränd. gegen- über Vorj.- zeitr.	
	Anzahl	%	Anzahl	%	Tage	Anzahl	%	Anzahl	%	Tage
<b>Halle, Saale, Unstrut</b>										
Afrika	40	66,7	45	-15,1	1,1	59	3,5	74	-46,4	1,3
Südafrika	-	-	-	-	-	1	-	5	-	5,0
Sonstige afrikanische Länder	40	66,7	45	-15,1	1,1	58	1,8	69	-50,0	1,2
Asien	206	47,1	390	41,8	1,9	356	38,0	601	22,9	1,7
Arabische Golfstaaten	34	100,0	37	117,6	1,1	50	-	76	35,7	1,5
China (einschl. Hongkong)	33	-25,0	58	-32,6	1,8	47	-28,8	78	-35,0	1,7
Indien	7	-63,2	13	-78,0	1,9	9	-67,9	15	-83,0	1,7
Israel	9	350,0	26	116,7	2,9	15	275,0	34	70,0	2,3
Japan	19	35,7	23	-	1,2	22	29,4	26	-7,1	1,2
Korea, Republik	7	-	97	-	13,9	22	**	115	**	5,2
Taiwan	2	-	2	-	1,0	5	150,0	6	200,0	1,2
Sonstige asiatische Länder	95	126,2	134	76,3	1,4	186	109,0	251	45,1	1,3
Amerika	138	31,4	260	53,8	1,9	249	22,7	423	22,6	1,7
Kanada	3	-40,0	46	820,0	15,3	8	-	58	625,0	7,3
Vereinigte Staaten	116	27,5	182	27,3	1,6	165	22,2	262	13,9	1,6
Sonstige nordamerik. Länder	-	-	-	-	-	-	-100,0	-	-100,0	-
Mittelamerika/Karibik	12	200,0	23	283,3	1,9	54	285,7	73	231,8	1,4
Brasilien	4	33,3	6	-40,0	1,5	9	28,6	17	-10,5	1,9
Sonstige südamerik. Länder	3	50,0	3	-40,0	1,0	13	18,2	13	-43,5	1,0
Australien, Ozeanien	8	-81,4	9	-84,2	1,1	14	-68,9	20	-69,2	1,4
Australien	6	-85,7	7	-87,5	1,2	12	-72,7	18	-71,9	1,5
Neuseeland, Ozeanien	2	100,0	2	100,0	1,0	2	100,0	2	100,0	1,0
Ohne Angaben	99	191,2	171	256,3	1,7	175	272,3	295	298,6	1,7

**Noch 8. Ankünfte, Übernachtungen und Aufenthaltsdauer der Gäste in Beherbergungsbetrieben (einschl. Camping)  
nach Reisegebieten und Herkunftsländern**

Land Reisegebiet ----- Herkunftsland	Februar 2025					Januar bis Februar 2025				
	Ankünfte		Übernachtungen		durch- schn. Aufent- halts- dauer	Ankünfte		Übernachtungen		durch- schn. Aufent- halts- dauer
	insge- samt	Veränd. gegen- über Vorj.- monat	insge- samt	Veränd. gegen- über Vorj.- monat		insge- samt	Veränd. gegen- über Vorj.- zeitr.	insge- samt	Veränd. gegen- über Vorj.- zeitr.	
	Anzahl	%	Anzahl	%	Tage	Anzahl	%	Anzahl	%	Tage
<b>Anhalt-Wittenberg</b>										
Zusammen	21 182	-8,4	58 471	-2,7	2,8	40 614	-7,7	112 440	-2,9	2,8
Deutschland	18 777	-7,4	52 619	-3,1	2,8	36 374	-6,9	102 056	-3,2	2,8
Ausland	2 405	-15,6	5 852	1,8	2,4	4 240	-13,3	10 384	0,1	2,4
Europa	2 083	-18,9	5 416	1,0	2,6	3 664	-15,1	9 529	-	2,6
Belgien	24	50,0	55	22,2	2,3	48	2,1	94	-5,1	2,0
Bulgarien	15	200,0	23	283,3	1,5	22	100,0	30	100,0	1,4
Dänemark	204	-49,0	340	-29,5	1,7	319	-40,4	625	-2,6	2,0
Estland	5	-68,8	5	-73,7	1,0	5	-72,2	5	-76,2	1,0
Finnland	4	-71,4	4	-71,4	1,0	13	-58,1	20	-73,7	1,5
Frankreich	60	-1,6	126	46,5	2,1	87	-25,6	207	19,7	2,4
Griechenland	-	-100,0	-	-100,0	-	7	-56,3	11	-56,0	1,6
Irland	29	222,2	39	200,0	1,3	36	227,3	50	212,5	1,4
Island	-	-	-	-	-	-	-	-	-	-
Italien	62	-28,7	175	48,3	2,8	144	-5,9	370	56,8	2,6
Kroatien	21	110,0	56	-11,1	2,7	27	50,0	83	-3,5	3,1
Lettland	4	-63,6	13	-13,3	3,3	6	-53,8	15	-11,8	2,5
Litauen	2	-50,0	2	-71,4	1,0	6	-62,5	6	-76,9	1,0
Luxemburg	2	-90,5	2	-90,9	1,0	4	-85,2	4	-85,7	1,0
Malta	-	-	-	-	-	-	-	-	-	-
Niederlande	125	-24,2	253	-23,8	2,0	280	-5,4	500	-16,8	1,8
Norwegen	16	6,7	29	-29,3	1,8	30	57,9	47	-9,6	1,6
Österreich	120	-4,0	161	-25,8	1,3	237	-9,2	360	-17,2	1,5
Polen	694	0,9	2 564	47,9	3,7	1 159	-7,4	4 238	30,6	3,7
Portugal	11	-68,6	218	153,5	19,8	28	-42,9	430	325,7	15,4
Rumänien	11	-68,6	148	-50,3	13,5	39	-39,1	253	-50,9	6,5
Russische Föderation	2	-81,8	2	-91,3	1,0	10	-28,6	10	-68,8	1,0
Schweden	181	-0,5	227	4,6	1,3	255	18,6	319	-4,5	1,3
Schweiz	51	-36,3	102	-22,1	2,0	101	-33,6	170	-27,7	1,7
Slowakei	97	9,0	199	4,7	2,1	122	-29,5	280	-43,1	2,3
Slowenien	19	-13,6	29	-81,5	1,5	27	-15,6	53	-68,5	2,0
Spanien	30	-6,3	34	-19,0	1,1	58	-17,1	66	-25,8	1,1
Tschechische Republik	96	-27,8	256	-14,4	2,7	191	-15,5	593	1,5	3,1
Türkei	5	-54,5	16	-	3,2	9	-50,0	26	-	2,9
Ukraine	29	-76,6	36	-73,9	1,2	47	-73,4	59	-74,3	1,3
Ungarn	56	69,7	150	-50,8	2,7	79	17,9	244	-57,9	3,1
Vereinigtes Königreich	58	-17,1	89	-10,1	1,5	123	-8,9	183	2,8	1,5
Zypern	-	-	-	-	-	-	-	-	-	-
Sonstige europäische Länder	50	-9,1	63	-51,5	1,3	145	76,8	178	0,6	1,2



**Noch 8. Ankünfte, Übernachtungen und Aufenthaltsdauer der Gäste in Beherbergungsbetrieben (einschl. Camping)  
nach Reisegebieten und Herkunftsländern**

Land Reisegebiet ----- Herkunftsland	Februar 2025					Januar bis Februar 2025				
	Ankünfte		Übernachtungen		durch- schn. Aufent- halts- dauer	Ankünfte		Übernachtungen		durch- schn. Aufent- halts- dauer
	insge- samt	Veränd. gegen- über Vorj.- monat	insge- samt	Veränd. gegen- über Vorj.- monat		insge- samt	Veränd. gegen- über Vorj.- zeitr.	insge- samt	Veränd. gegen- über Vorj.- zeitr.	
	Anzahl	%	Anzahl	%	Tage	Anzahl	%	Anzahl	%	Tage
<b>Anhalt-Wittenberg</b>										
Afrika	8	-	11	-8,3	1,4	18	38,5	21	23,5	1,2
Südafrika	-	-	-	-	-	-	-	-	-	-
Sonstige afrikanische Länder	8	-	11	-8,3	1,4	18	38,5	21	23,5	1,2
Asien	182	19,7	258	14,7	1,4	242	-13,9	383	-5,4	1,6
Arabische Golfstaaten	-	-100,0	-	-100,0	-	3	-40,0	11	22,2	3,7
China (einschl. Hongkong)	7	-	17	88,9	2,4	19	137,5	31	210,0	1,6
Indien	5	-	55	-	11,0	8	-	108	-	13,5
Israel	2	-	9	-	4,5	2	-81,8	9	-18,2	4,5
Japan	19	18,8	19	-29,6	1,0	20	-28,6	20	-54,5	1,0
Korea, Republik	87	-9,4	94	-2,1	1,1	92	-33,8	102	-37,0	1,1
Taiwan	1	-	1	-	1,0	3	-	3	-	1,0
Sonstige asiatische Länder	61	90,6	63	-31,5	1,0	95	5,6	99	-41,4	1,0
Amerika	86	-11,3	114	-5,0	1,3	187	-10,1	293	3,5	1,6
Kanada	1	-90,0	1	-90,0	1,0	25	127,3	49	145,0	2,0
Vereinigte Staaten	69	-5,5	82	-9,9	1,2	125	-26,5	179	-17,1	1,4
Sonstige nordamerik. Länder	-	-	-	-	-	-	-100,0	-	-100,0	-
Mittelamerika/Karibik	3	50,0	4	100,0	1,3	7	75,0	11	175,0	1,6
Brasilien	6	-14,3	14	27,3	2,3	18	12,5	35	2,9	1,9
Sonstige südamerik. Länder	7	40,0	13	116,7	1,9	12	100,0	19	137,5	1,6
Australien, Ozeanien	25	**	28	600,0	1,1	31	-22,5	38	- 55	1,2
Australien	25	**	28	600,0	1,1	30	-25,0	33	-61,2	1,1
Neuseeland, Ozeanien	-	-	-	-	-	1	-	5	-	5,0
Ohne Angaben	21	-4,5	25	-7,4	1,2	98	164,9	120	160,9	1,2

**Noch 8. Ankünfte, Übernachtungen und Aufenthaltsdauer der Gäste in Beherbergungsbetrieben (einschl. Camping)  
nach Reisegebieten und Herkunftsländern**

Land Reisegebiet ----- Herkunftsland	Februar 2025					Januar bis Februar 2025				
	Ankünfte		Übernachtungen		durch- schn. Aufent- halts- dauer	Ankünfte		Übernachtungen		durch- schn. Aufent- halts- dauer
	insge- samt	Veränd. gegen- über Vorj.- monat	insge- samt	Veränd. gegen- über Vorj.- monat		insge- samt	Veränd. gegen- über Vorj.- zeitr.	insge- samt	Veränd. gegen- über Vorj.- zeitr.	
	Anzahl	%	Anzahl	%	Tage	Anzahl	%	Anzahl	%	Tage
<b>Magdeburg, Börde-Elbe-Heide</b>										
Zusammen	45 904	-7,5	102 288	-10,3	2,2	87 429	-2,8	199 585	-8,3	2,3
Deutschland	41 770	-7,3	93 443	-7,3	2,2	78 798	-3,3	181 289	-5,5	2,3
Ausland	4 134	-9,4	8 845	-33,4	2,1	8 631	2,5	18 296	-29,6	2,1
Europa	3 804	-10,6	8 258	-34,6	2,2	7 756	-1,6	16 832	-32,2	2,2
Belgien	87	-11,2	161	-1,8	1,9	232	-2,5	354	-6,1	1,5
Bulgarien	19	-53,7	84	-67,8	4,4	46	-39,5	186	-51,8	4,0
Dänemark	328	-13,5	561	12,7	1,7	557	7,9	1 039	34,1	1,9
Estland	4	-76,5	4	-83,3	1,0	20	5,3	21	-19,2	1,1
Finnland	10	-66,7	10	-89,0	1,0	19	-65,5	37	-70,4	1,9
Frankreich	124	74,6	287	145,3	2,3	196	51,9	412	108,1	2,1
Griechenland	10	-69,7	13	-73,5	1,3	19	-57,8	29	-61,3	1,5
Irland	12	-42,9	18	-58,1	1,5	17	-41,4	24	-70,7	1,4
Island	-	-100,0	-	-100,0	-	1	-87,5	1	-92,3	1,0
Italien	143	4,4	289	2,1	2,0	232	13,2	431	-11,5	1,9
Kroatien	13	-59,4	43	-66,4	3,3	33	-25,0	79	-47,3	2,4
Lettland	18	63,6	45	275,0	2,5	64	300,0	97	410,5	1,5
Litauen	48	-5,9	79	36,2	1,6	94	-13,8	153	23,4	1,6
Luxemburg	19	26,7	33	65,0	1,7	33	22,2	56	55,6	1,7
Malta	-	-	-	-	-	2	-	4	-	2,0
Niederlande	737	-2,3	1 037	-4,2	1,4	1 463	14,1	2 102	16,6	1,4
Norwegen	28	21,7	44	37,5	1,6	51	-28,2	73	-24,0	1,4
Österreich	227	-14,0	476	-32,8	2,1	433	-8,1	920	-33,3	2,1
Polen	737	-14,2	2 041	-65,2	2,8	1 631	1,1	4 471	-62,6	2,7
Portugal	39	44,4	527	33,1	13,5	61	7,0	837	7,6	13,7
Rumänien	65	-16,7	134	-56,2	2,1	139	-10,3	343	-43,1	2,5
Russische Föderation	5	-76,2	11	-83,8	2,2	17	-59,5	23	-79,6	1,4
Schweden	73	-16,1	100	-6,5	1,4	118	-13,2	164	-12,8	1,4
Schweiz	135	15,4	289	9,9	2,1	277	24,2	640	36,2	2,3
Slowakei	56	180,0	272	262,7	4,9	127	126,8	758	136,1	6,0
Slowenien	17	-37,0	113	63,8	6,6	36	-20,0	278	112,2	7,7
Spanien	51	-45,7	113	-62,8	2,2	93	-31,6	250	-35,7	2,7
Tschechische Republik	126	16,7	245	9,4	1,9	225	-3,0	466	-29,4	2,1
Türkei	15	-65,9	21	-71,6	1,4	28	-57,6	46	-68,5	1,6
Ukraine	88	20,5	100	2,0	1,1	196	0,5	258	-6,2	1,3
Ungarn	48	2,1	105	-30,5	2,2	79	-11,2	276	10,8	3,5
Vereinigtes Königreich	138	-28,5	187	-51,2	1,4	327	-15,5	508	-27,0	1,6
Zypern	1	-50,0	1	-75,0	1,0	2	-50,0	2	-71,4	1,0
Sonstige europäische Länder	383	-20,2	815	21,5	2,1	888	-19,9	1 494	-12,3	1,7

**Noch 8. Ankünfte, Übernachtungen und Aufenthaltsdauer der Gäste in Beherbergungsbetrieben (einschl. Camping)  
nach Reisegebieten und Herkunftsländern**

Land Reisegebiet ----- Herkunftsland	Februar 2025					Januar bis Februar 2025				
	Ankünfte		Übernachtungen		durch- schn. Aufent- halts- dauer	Ankünfte		Übernachtungen		durch- schn. Aufent- halts- dauer
	insge- samt	Veränd. gegen- über Vorj.- monat	insge- samt	Veränd. gegen- über Vorj.- monat		insge- samt	Veränd. gegen- über Vorj.- zeitr.	insge- samt	Veränd. gegen- über Vorj.- zeitr.	
	Anzahl	%	Anzahl	%	Tage	Anzahl	%	Anzahl	%	Tage
<b>Magdeburg, Elbe-Börde-Heide</b>										
Afrika	9	-55,0	18	-60,9	2,0	50	28,2	102	14,6	2,0
Südafrika	-	-	-	-	-	-	-100,0	-	-100,0	-
Sonstige afrikanische Länder	9	-55,0	18	-60,9	2,0	50	35,1	102	22,9	2,0
Asien	80	-13,0	138	-22,9	1,7	161	-8,0	283	-10,7	1,8
Arabische Golfstaaten	7	75,0	14	55,6	2,0	10	25,0	17	-22,7	1,7
China (einschl. Hongkong)	20	5,3	45	40,6	2,3	36	-25,0	81	8,0	2,3
Indien	3	50,0	7	133,3	2,3	11	57,1	16	100,0	1,5
Israel	3	-	3	-25,0	1,0	12	33,3	15	-11,8	1,3
Japan	4	-66,7	8	-84,9	2,0	15	-25,0	30	-61,0	2,0
Korea, Republik	9	350,0	9	80,0	1,0	11	37,5	25	127,3	2,3
Taiwan	10	233,3	10	100,0	1,0	12	200,0	14	133,3	1,2
Sonstige asiatische Länder	24	-48,9	42	-38,2	1,8	54	-23,9	85	-15,8	1,6
Amerika	141	11,9	297	2,4	2,1	271	31,6	591	9,2	2,2
Kanada	8	-20,0	11	-78,0	1,4	21	10,5	27	-77,5	1,3
Vereinigte Staaten	103	24,1	226	43,0	2,2	200	40,8	469	65,7	2,3
Sonstige nordamerik. Länder	-	-	-	-	-	-	-	-	-	-
Mittelamerika/Karibik	10	100,0	10	25,0	1,0	19	137,5	29	141,7	1,5
Brasilien	14	-	19	-9,5	1,4	16	-11,1	21	-34,4	1,3
Sonstige südamerik. Länder	6	-57,1	31	-41,5	5,2	15	-21,1	45	-52,1	3,0
Australien, Ozeanien	8	-11,1	11	-45,0	1,4	23	-11,5	29	-52,5	1,3
Australien	7	-12,5	10	-47,4	1,4	13	8,3	17	-29,2	1,3
Neuseeland, Ozeanien	1	-	1	-	1,0	10	-28,6	12	-67,6	1,2
Ohne Angaben	92	58,6	123	17,1	1,3	370	297,8	459	200,0	1,2

**Noch 8. Ankünfte, Übernachtungen und Aufenthaltsdauer der Gäste in Beherbergungsbetrieben (einschl. Camping)  
nach Reisegebieten und Herkunftsländern**

Land Reisegebiet ----- Herkunftsland	Februar 2025					Januar bis Februar 2025				
	Ankünfte		Übernachtungen		durch- schn. Aufent- halts- dauer	Ankünfte		Übernachtungen		durch- schn. Aufent- halts- dauer
	insge- samt	Veränd. gegen- über Vorj.- monat	insge- samt	Veränd. gegen- über Vorj.- monat		insge- samt	Veränd. gegen- über Vorj.- zeitr.	insge- samt	Veränd. gegen- über Vorj.- zeitr.	
	Anzahl	%	Anzahl	%	Tage	Anzahl	%	Anzahl	%	Tage
<b>Altmark</b>										
Zusammen	9 801	-11,8	30 330	-12,0	3,1	18 740	-9,2	58 151	-6,9	3,1
Deutschland	9 431	-10,9	28 709	-7,3	3,0	17 998	-8,7	55 453	-2,3	3,1
Ausland	370	-30,1	1 621	-53,3	4,4	742	-20,6	2 698	-52,9	3,6
Europa	296	-42,7	1 506	-56,3	5,1	584	-34,0	2 445	-56,6	4,2
Belgien	2	-81,8	4	-78,9	2,0	4	-73,3	7	-70,8	1,8
Bulgarien	2	-	2	-	1,0	2	100,0	2	100,0	1,0
Dänemark	17	-75,4	41	-87,9	2,4	26	-81,8	73	-89,4	2,8
Estland	-	-	-	-	-	-	-100,0	-	-100,0	-
Finnland	16	**	95	**	5,9	18	157,1	100	**	5,6
Frankreich	9	-40,0	27	-44,9	3,0	25	8,7	50	-26,5	2,0
Griechenland	-	-	-	-	-	-	-	-	-	-
Irland	1	-50,0	1	-50,0	1,0	7	250,0	10	400,0	1,4
Island	-	-	-	-	-	-	-	-	-	-
Italien	8	-38,5	33	73,7	4,1	24	-14,3	91	51,7	3,8
Kroatien	-	-	-	-	-	-	-100,0	-	-100,0	-
Lettland	3	-92,7	-	-75,6	19,0	5	-87,8	97	-58,5	19,4
Litauen	2	-80,0	4	-92,9	2,0	2	-80,0	4	-92,9	2,0
Luxemburg	-	-100,0	-	-100,0	-	-	-100,0	-	-100,0	-
Malta	-	-	-	-	-	-	-	-	-	-
Niederlande	51	-19,0	171	22,1	3,4	119	-6,3	350	19,5	2,9
Norwegen	4	33,3	7	-12,5	1,8	7	-22,2	12	-25,0	1,7
Österreich	19	171,4	58	427,3	3,1	37	146,7	85	269,6	2,3
Polen	93	-14,7	639	-51,0	6,9	139	-27,2	759	-67,2	5,5
Portugal	4	-55,6	13	-43,5	3,3	7	-56,3	16	-48,4	2,3
Rumänien	10	-9,1	38	-32,1	3,8	20	11,1	102	18,6	5,1
Russische Föderation	-	-	-	-	-	1	-	1	-	1,0
Schweden	8	-	10	-23,1	1,3	11	-35,3	18	-41,9	1,6
Schweiz	14	27,3	25	47,1	1,8	29	38,1	65	97,0	2,2
Slowakei	8	-86,9	104	-66,1	13,0	18	-76,9	152	-65,9	8,4
Slowenien	-	-100,0	-	-100,0	-	-	-100,0	-	-100,0	-
Spanien	7	75,0	13	8,3	1,9	14	133,3	25	78,6	1,8
Tschechische Republik	3	-70,0	87	-29,3	29,0	16	-23,8	270	11,1	16,9
Türkei	1	-	1	-	1,0	1	-	1	-	1,0
Ukraine	4	-50,0	59	-74,6	14,8	4	-82,6	59	-83,6	14,8
Ungarn	-	-100,0	-	-100,0	-	10	150,0	19	216,7	1,9
Vereinigtes Königreich	8	-38,5	14	-30,0	1,8	16	-15,8	30	-21,1	1,9
Zypern	-	-	-	-	-	4	-	4	-	1,0
Sonstige europäische Länder	2	-66,7	3	-50,0	1,5	18	80,0	43	207,1	2,4

**Noch 8. Ankünfte, Übernachtungen und Aufenthaltsdauer der Gäste in Beherbergungsbetrieben (einschl. Camping)  
nach Reisegebieten und Herkunftsländern**

Land Reisegebiet ----- Herkunftsland	Februar 2025					Januar bis Februar 2025				
	Ankünfte		Übernachtungen		durch- schn. Aufent- halts- dauer	Ankünfte		Übernachtungen		durch- schn. Aufent- halts- dauer
	insge- samt	Veränd. gegen- über Vorj.- monat	insge- samt	Veränd. gegen- über Vorj.- monat		insge- samt	Veränd. gegen- über Vorj.- zeitr.	insge- samt	Veränd. gegen- über Vorj.- zeitr.	
	Anzahl	%	Anzahl	%	Tage	Anzahl	%	Anzahl	%	Tage
<b>Altmark</b>										
Afrika	-	-100,0	-	-100,0	-	3	-25,0	6	-	2,0
Südafrika	-	-	-	-	-	-	-	-	-	-
Sonstige afrikanische Länder	-	-100,0	-	-100,0	-	3	-25,0	6	-	2,0
Asien	3	-	7	133,3	2,3	12	300,0	25	733,3	2,1
Arabische Golfstaaten	2	-	6	-	3,0	2	-	6	-	3,0
China (einschl. Hongkong)	-	-	-	-	-	1	-	3	-	3,0
Indien	1	-	1	-	1,0	1	-	1	-	1,0
Israel	-	-100,0	-	-100,0	-	1	-66,7	4	33,3	4,0
Japan	-	-	-	-	-	5	-	5	-	1,0
Korea, Republik	-	-	-	-	-	2	-	6	-	3,0
Taiwan	-	-	-	-	-	-	-	-	-	-
Sonstige asiatische Länder	-	-	-	-	-	-	-	-	-	-
Amerika	2	-	2	-66,7	1,0	21	75,0	37	19,4	1,8
Kanada	-	-	-	-	-	-	-	-	-	-
Vereinigte Staaten	1	-50,0	1	-83,3	1,0	10	25,0	18	-14,3	1,8
Sonstige nordamerik. Länder	-	-	-	-	-	-	-	-	-	-
Mittelamerika/Karibik	1	-	1	-	1,0	7	250,0	15	650,0	2,1
Brasilien	-	-	-	-	-	4	-	4	-	1,0
Sonstige südamerik. Länder	-	-	-	-	-	-	-100,0	-	-100,0	-
Australien, Ozeanien	3	-	6	-	2,0	5	66,7	12	140,0	2,4
Australien	3	-	6	-	2,0	5	400,0	12	**	2,4
Neuseeland, Ozeanien	-	-	-	-	-	-	-100,0	-	-100,0	-
Ohne Angaben	66	**	100	**	1,5	117	317,9	173	322,0	1,5

**9. Beherbergungsbetriebe (einschl. Camping), darunter Hotels (ohne Hotel garnis), Schlafgelegenheiten und Auslastung der Kapazitäten für ausgewählte Gemeinden und touristische Zielorte**

Gemeinde  Betriebe gesamt dar. Hotels (ohne Hotels garnis)	Februar 2025							Jan. bis Februar 2025
	Betriebe			in den Betrieben angebotene Schlafgelegenheiten <sup>1</sup>				durch- schnitt- liche Aus- lastung
	ins- gesamt	darunter geöffnete		ins- gesamt	Verände- rung ge- genüber dem Vor- jahres- monat	durch- schnitt- liche Aus- lastung	nachrichtlich	
		zu- sammen	Verände- rung ge- genüber dem Vor- jahres- monat				maximales Angebot an Schlafge- legenheiten der letzten 13 Monate	
							Anzahl	
Annaburg, Stadt	2	-	-	.	.	.	.	.
dar. Hotels (ohne Hotels garnis)	-	-	-	-	-	-	-	-
Arendsee (Altmark), Stadt	16	14	-6,7	1 410	-11,8	16,6	1 869	15,7
dar. Hotels (ohne Hotels garnis)	4	4	-	187	6,9	16,4	187	15,9
Arnstein, Stadt	3	2	-	.	.	.	.	.
dar. Hotels (ohne Hotels garnis)	1	1	-	.	.	.	.	.
Aschersleben, Stadt	9	9	-	361	-0,6	21,2	373	17,9
dar. Hotels (ohne Hotels garnis)	5	5	-	.	.	.	.	.
Bad Bibra, Stadt	4	2	-	.	.	.	.	.
dar. Hotels (ohne Hotels garnis)	2	2	-	.	.	.	.	.
Bad Dürrenberg, Solestadt	4	4	-	.	.	.	.	.
dar. Hotels (ohne Hotels garnis)	3	3	-	.	.	.	.	.
Bad Lauchstädt, Goethestadt	4	3	-40,0	104	-21,2	18,2	120	17,6
dar. Hotels (ohne Hotels garnis)	1	1	-	.	.	.	.	.
Bad Schmiedeberg	10	7	16,7	1 326	41,4	49,3	1 495	45,3
dar. Hotels (ohne Hotels garnis)	3	3	-	.	.	.	.	.
Ballenstedt, Stadt	6	5	-	211	-	26,3	232	24,9
dar. Hotels (ohne Hotels garnis)	2	2	-	.	.	.	.	.
Barby, Stadt	5	3	-	.	.	.	.	.
dar. Hotels (ohne Hotels garnis)	-	-	-	-	-	-	-	-
Bernburg (Saale), Stadt	13	12	9,1	676	9,9	25,9	749	24,6
dar. Hotels (ohne Hotels garnis)	5	5	25,0	.	.	.	.	.
Bitterfeld-Wolfen, Stadt	13	12	-	1 197	0,3	15,8	1 275	15,5
dar. Hotels (ohne Hotels garnis)	6	5	-	258	-	20,2	333	22,4
Blankenburg (Harz), Stadt	21	16	-	1 045	1,3	40,8	1 275	35,4
dar. Hotels (ohne Hotels garnis)	9	7	-	.	.	.	.	.
Burg, Stadt	6	4	-	198	1,0	28,5	361	23,1
dar. Hotels (ohne Hotels garnis)	2	2	-	.	.	.	.	.
Coswig (Anhalt), Stadt	7	7	-	754	-	7,2	804	6,0
dar. Hotels (ohne Hotels garnis)	2	2	-	.	.	.	.	.
Dessau-Roßlau, Stadt	27	26	13,0	1 959	3,8	19,6	2 033	18,0
dar. Hotels (ohne Hotels garnis)	8	8	14,3	1 031	4,7	26,0	1 032	24,0
Eisleben, Lutherstadt	13	10	-16,7	291	-16,4	29,0	380	24,9
dar. Hotels (ohne Hotels garnis)	6	5	-16,7	.	.	.	.	.
Falkenstein/Harz, Stadt	8	6	50,0	205	118,1	2,9	369	3,2
dar. Hotels (ohne Hotels garnis)	3	1	-	.	.	.	.	.
Flechtingen	5	5	-	454	3,7	77,2	474	82,0
dar. Hotels (ohne Hotels garnis)	-	-	-	-	-	-	-	-
Freyburg (Unstrut), Stadt	11	9	50,0	434	20,9	14,5	459	12,0
dar. Hotels (ohne Hotels garnis)	7	7	40,0	.	.	.	.	.
Gardelegen, Hansestadt	12	8	-20,0	318	-10,9	17,6	607	16,4
dar. Hotels (ohne Hotels garnis)	3	1	-66,7	.	.	.	.	.
Genthin, Stadt	9	8	-11,1	301	-5,9	21,9	323	18,7
dar. Hotels (ohne Hotels garnis)	3	3	-	.	.	.	.	.

<sup>1</sup> Doppelbetten zählen als 2 Schlafgelegenheiten. Für Camping wird 1 Stellplatz in 4 Schlafgelegenheiten umgerechnet.

**Noch 9. Beherbergungsbetriebe (einschl. Camping), darunter Hotels (ohne Hotels garnis), Schlafgelegenheiten und Auslastung der Kapazitäten für ausgewählte Gemeinden und touristische Zielorte**

Gemeinde  Betriebe gesamt dar. Hotels (ohne Hotels garnis)	Februar 2025							Jan. bis Februar 2025
	Betriebe			in den Betrieben angebotene Schlafgelegenheiten <sup>1</sup>				durch- schnitt- liche Aus- lastung
	ins- gesamt	darunter geöffnete		ins- gesamt	Verände- rung ge- genüber dem Vor- jahres- monat	durch- schnitt- liche Aus- lastung	nachrichtlich	
		zu- sammen	Verände- rung ge- genüber dem Vor- jahres- monat				maximales Angebot an Schlafge- legenheiten der letzten 13 Monate	
							Anzahl	
Gräfenhainichen, Stadt	5	4	-	107	-	10,5	307	7,5
dar. Hotels (ohne Hotels garnis)	1	1	-	.	.	.	.	.
Halberstadt, Stadt	15	13	-	666	4,4	33,8	1 026	29,7
dar. Hotels (ohne Hotels garnis)	8	8	-	503	-0,4	37,3	514	31,9
Haldensleben, Stadt	9	8	-	296	-	19,6	440	14,6
dar. Hotels (ohne Hotels garnis)	3	3	-	.	.	.	.	.
Halle (Saale), Stadt	42	38	11,8	2 986	5,0	31,7	3 352	29,0
dar. Hotels (ohne Hotels garnis)	13	11	-8,3	1 195	-20,3	26,3	1 371	24,3
Harzgerode, Stadt	12	9	-10,0	1 487	-10,3	12,3	2 022	12,1
dar. Hotels (ohne Hotels garnis)	5	5	-	.	.	.	.	.
Havelberg, Hansestadt	8	4	-	143	-19,7	17,7	686	16,2
dar. Hotels (ohne Hotels garnis)	2	1	-50,0	.	.	.	.	.
Hettstedt, Stadt	3	3	-	.	.	.	.	.
dar. Hotels (ohne Hotels garnis)	1	1	-	.	.	.	.	.
Hohenmölsen, Stadt	6	5	-16,7	177	-69,0	3,7	577	4,2
dar. Hotels (ohne Hotels garnis)	1	1	-	.	.	.	.	.
Ilseburg (Harz), Stadt	20	19	-	1 340	0,8	21,7	1 424	18,4
dar. Hotels (ohne Hotels garnis)	8	7	-	555	1,1	38,4	621	34,3
Jessen (Elster), Stadt	5	5	-	125	-1,6	24,1	127	23,2
dar. Hotels (ohne Hotels garnis)	3	3	-	.	.	.	.	.
Kalbe (Milde), Stadt	7	6	-	376	-0,5	56,1	467	54,4
dar. Hotels (ohne Hotels garnis)	3	2	-	.	.	.	.	.
Kamern	5	1	-	.	.	.	.	.
dar. Hotels (ohne Hotels garnis)	-	-	-	-	-	-	-	-
Kelbra (Kyffhäuser), Stadt	8	6	-	934	0,3	3,6	1 028	2,9
dar. Hotels (ohne Hotels garnis)	3	1	-	.	.	.	.	.
Kemberg, Stadt	11	7	-12,5	597	17,3	10,2	1 309	10,4
dar. Hotels (ohne Hotels garnis)	2	2	-	.	.	.	.	.
Klötze, Stadt	5	4	-20,0	95	-17,4	12,2	117	11,7
dar. Hotels (ohne Hotels garnis)	3	2	-33,3	.	.	.	.	.
Köthen (Anhalt), Stadt	7	6	-	222	-3,1	16,3	242	15,7
dar. Hotels (ohne Hotels garnis)	2	2	-	.	.	.	.	.
Magdeburg, Landeshauptstadt	50	47	-	5 580	-0,1	26,7	6 543	25,3
dar. Hotels (ohne Hotels garnis)	20	19	-	3 604	0,2	27,9	3 637	26,4
Merseburg, Stadt	9	9	-10,0	819	-	21,6	851	19,1
dar. Hotels (ohne Hotels garnis)	9	9	-	819	1,5	21,6	851	19,1
Naumburg (Saale), Stadt	49	37	2,8	3 028	0,4	26,0	3 910	23,6
dar. Hotels (ohne Hotels garnis)	15	11	-	476	-0,6	12,9	727	11,4
Nebra (Unstrut), Stadt	3	2	-	.	.	.	.	.
dar. Hotels (ohne Hotels garnis)	2	2	-	.	.	.	.	.
Oberharz am Brocken, Stadt	39	32	-3,0	2 193	-1,1	15,7	3 402	14,8
dar. Hotels (ohne Hotels garnis)	13	12	-	672	-0,4	27,6	739	24,3
Oranienbaum-Wörlitz, Stadt	14	8	-	668	30,5	21,9	855	19,0
dar. Hotels (ohne Hotels garnis)	7	4	33,3	500	64,5	27,8	590	24,3

<sup>1</sup> Doppelbetten zählen als 2 Schlafgelegenheiten. Für Camping wird 1 Stellplatz in 4 Schlafgelegenheiten umgerechnet.

**Noch 9. Beherbergungsbetriebe (einschl. Camping), darunter Hotels (ohne Hotels garnis), Schlafgelegenheiten und Auslastung der Kapazitäten für ausgewählte Gemeinden und touristische Zielorte**

Gemeinde  Betriebe gesamt dar. Hotels (ohne Hotels garnis)	Februar 2025							Jan. bis Februar 2025
	Betriebe			in den Betrieben angebotene Schlafgelegenheiten <sup>1</sup>				durch- schnitt- liche Aus- lastung
	ins- gesamt	darunter geöffnete		ins- gesamt	Verände- rung ge- genüber dem Vor- jahres- monat	durch- schnitt- liche Aus- lastung	nachrichtlich	
		zu- sammen	Verände- rung ge- genüber dem Vor- jahres- monat				maximales Angebot an Schlafge- legenheiten der letzten 13 Monate	
							Anzahl	
Oschersleben (Bode), Stadt	5	5	-	354	-1,1	12,3	358	9,8
dar. Hotels (ohne Hotels garnis)	2	2	-	.	.	.	.	.
Osterburg (Altmark), Hansestadt	3	2	-	.	.	.	.	.
dar. Hotels (ohne Hotels garnis)	2	1	-	.	.	.	.	.
Osterwieck, Stadt	4	4	-	.	.	.	.	.
dar. Hotels (ohne Hotels garnis)	3	3	-	.	.	.	.	.
Quedlinburg, Welterbestadt	57	48	-7,7	2 757	-2,4	30,4	3 027	27,0
dar. Hotels (ohne Hotels garnis)	15	13	-	1 005	-3,0	37,2	1 112	33,5
Querfurt, Stadt	4	2	-	.	.	.	.	.
dar. Hotels (ohne Hotels garnis)	2	2	-	.	.	.	.	.
Salzwedel, Hansestadt	5	5	-	186	0,5	14,2	186	12,9
dar. Hotels (ohne Hotels garnis)	3	3	-	.	.	.	.	.
Sangerhausen, Stadt	13	9	-10,0	304	-15,3	21,6	409	20,3
dar. Hotels (ohne Hotels garnis)	1	1	-	.	.	.	.	.
Schollene	1	-	-	.	.	.	.	.
dar. Hotels (ohne Hotels garnis)	-	-	-	-	-	-	-	-
Schönebeck (Elbe), Stadt	16	15	-6,3	1 343	-1,0	25,9	1 362	22,6
dar. Hotels (ohne Hotels garnis)	4	3	-25,0	194	-5,8	19,2	210	17,7
Seegebiet Mansfelder Land	6	4	-33,3	.	.	.	.	.
dar. Hotels (ohne Hotels garnis)	3	3	-	.	.	.	.	.
Staßfurt, Stadt	5	5	-	138	-	21,1	138	18,2
dar. Hotels (ohne Hotels garnis)	2	2	-	.	.	.	.	.
Stendal, Hansestadt	8	7	-	296	-6,3	31,0	329	27,1
dar. Hotels (ohne Hotels garnis)	4	4	-	.	.	.	.	.
Südharz	13	12	-	761	6,7	26,9	841	26,9
dar. Hotels (ohne Hotels garnis)	8	7	16,7	.	.	.	.	.
Tangermünde, Stadt	16	16	14,3	1 121	26,2	21,8	1 140	19,1
dar. Hotels (ohne Hotels garnis)	5	5	-	509	9,5	22,0	518	20,7
Thale, Stadt	48	36	-	2 449	6,9	21,0	3 125	20,0
dar. Hotels (ohne Hotels garnis)	18	16	-	.	.	.	.	.
Wanzleben-Börde, Stadt	3	3	-	.	.	.	.	.
dar. Hotels (ohne Hotels garnis)	2	2	-	.	.	.	.	.
Weißenfels, Stadt	10	9	-	298	-1,7	33,8	321	29,5
dar. Hotels (ohne Hotels garnis)	4	3	-	.	.	.	.	.
Wernigerode, Stadt	99	85	-4,5	5 747	-0,4	39,9	6 480	33,2
dar. Hotels (ohne Hotels garnis)	33	30	-	2 867	1,9	44,2	2 979	37,3
Wittenberg, Lutherstadt	24	21	-	1 281	-20,0	20,9	1 706	18,1
dar. Hotels (ohne Hotels garnis)	11	9	-	835	-2,6	22,0	928	19,2
Wolmirstedt, Stadt	3	3	-25,0	179	-12,3	14,8	182	14,5
dar. Hotels (ohne Hotels garnis)	2	2	-	.	.	.	.	.
Zahna-Elster, Stadt	3	3	-	.	.	.	.	.
dar. Hotels (ohne Hotels garnis)	-	-	-	-	-	-	-	-
Zeitz, Stadt	9	8	14,3	181	7,7	34,0	234	30,1
dar. Hotels (ohne Hotels garnis)	3	2	-	.	.	.	.	.
Zerbst/Anhalt, Stadt	14	12	9,1	311	5,4	6,8	412	5,3
dar. Hotels (ohne Hotels garnis)	3	3	-	68	-	9,9	68	6,9

<sup>1</sup> Doppelbetten zählen als 2 Schlafgelegenheiten. Für Camping wird 1 Stellplatz in 4 Schlafgelegenheiten umgerechnet.



**10. Ankünfte, Übernachtungen und Aufenthaltsdauer der Gäste in Beherbergungsbetrieben (einschl. Camping), darunter Hotels (ohne Hotels garnis) für ausgewählte Gemeinden und touristische Zielorte**

Gemeinde  Betriebe gesamt dar. Hotels (ohne Hotels garnis)	Februar 2025					Januar bis Februar 2025				
	Ankünfte		Übernachtungen		durch- schn. Aufent- halts- dauer	Ankünfte		Übernachtungen		durch- schn. Aufent- halts- dauer
	insge- samt	Veränd. gegen- über Vorj.- monat	insge- samt	Veränd. gegen- über Vorj.- monat		insge- samt	Veränd. gegen- über Vorj.- zeitr.	insge- samt	Veränd. gegen- über Vorj.- zeitr.	
	Anzahl	%	Anzahl	%	Tage	Anzahl	%	Anzahl	%	Tage
Annaburg, Stadt	.	.	.	.	.	.	.	.	.	.
dar. Hotels (o. Hotels garnis)	-	-	-	-	-	-	-	-	-	-
Arendsee (Altmark), Stadt	945	-29,5	6 501	-18,1	6,9	2 015	-15,5	12 940	-2,1	6,4
dar. Hotels (o. Hotels garnis)	508	-2,3	857	-1,4	1,7	988	2,5	1 749	7,6	1,8
Arnstein, Stadt	.	.	.	.	.	.	.	.	.	.
dar. Hotels (o. Hotels garnis)	.	.	.	.	.	.	.	.	.	.
Aschersleben, Stadt	1 223	-1,5	2 141	-2,9	1,8	2 158	-6,8	3 795	-19,9	1,8
dar. Hotels (o. Hotels garnis)	.	.	.	.	.	.	.	.	.	.
Bad Bibra, Stadt	.	.	.	.	.	.	.	.	.	.
dar. Hotels (o. Hotels garnis)	.	.	.	.	.	.	.	.	.	.
Bad Dürrenberg, Solestadt	.	.	.	.	.	.	.	.	.	.
dar. Hotels (o. Hotels garnis)	.	.	.	.	.	.	.	.	.	.
Bad Lauchstädt, Goethestadt	263	-82,4	530	-70,0	2,0	528	-69,5	1 009	-55,3	1,9
dar. Hotels (o. Hotels garnis)	.	.	.	.	.	.	.	.	.	.
Bad Schmiedeberg	1 068	-9,9	18 315	-5,3	17,1	2 224	-6,6	35 469	-7,3	15,9
dar. Hotels (o. Hotels garnis)	.	.	.	.	.	.	.	.	.	.
Ballenstedt, Stadt	748	65,5	1 556	46,9	2,1	1 489	3,5	3 100	3,7	2,1
dar. Hotels (o. Hotels garnis)	.	.	.	.	.	.	.	.	.	.
Barby, Stadt	.	.	.	.	.	.	.	.	.	.
dar. Hotels (o. Hotels garnis)	-	-	-	-	-	-	-	-	-	-
Bernburg (Saale), Stadt	2 577	3,2	4 901	-9,6	1,9	4 757	2,1	9 804	-10,8	2,1
dar. Hotels (o. Hotels garnis)	.	.	.	.	.	.	.	.	.	.
Bitterfeld-Wolfen, Stadt	1 401	-8,8	5 286	40,6	3,8	2 757	-10,7	10 924	20,8	4,0
dar. Hotels (o. Hotels garnis)	690	-14,1	1 462	-24,2	2,1	1 396	-12,4	3 411	-0,3	2,4
Blankenburg (Harz), Stadt	1 888	-26,3	11 321	-9,4	6,0	3 668	-24,6	20 982	-8,3	5,7
dar. Hotels (o. Hotels garnis)	.	.	.	.	.	.	.	.	.	.
Burg, Stadt	752	-13,8	1 580	-24,2	2,1	1 400	-8,1	2 707	-13,5	1,9
dar. Hotels (o. Hotels garnis)	.	.	.	.	.	.	.	.	.	.
Coswig (Anhalt), Stadt	694	-18,8	1 521	4,2	2,2	1 314	-12,2	2 678	-1,8	2,0
dar. Hotels (o. Hotels garnis)	.	.	.	.	.	.	.	.	.	.
Dessau-Roßlau, Stadt	6 610	-8,6	10 556	-8,3	1,6	12 751	-12,9	20 004	-10,6	1,6
dar. Hotels (o. Hotels garnis)	5 183	-5,1	7 243	-1,9	1,4	10 194	-9,1	14 002	-4,0	1,4
Eisleben, Lutherstadt	1 067	-4,2	2 360	8,0	2,2	1 941	-9,6	4 283	7,2	2,2
dar. Hotels (o. Hotels garnis)	.	.	.	.	.	.	.	.	.	.
Falkenstein/Harz, Stadt	65	-25,3	164	-0,6	2,5	147	-13,0	387	-1,0	2,6
dar. Hotels (o. Hotels garnis)	.	.	.	.	.	.	.	.	.	.
Flechtingen	407	-8,1	9 819	-4,4	24,1	873	-5,6	21 953	-1,5	25,1
dar. Hotels (o. Hotels garnis)	-	-	-	-	-	-	-	-	-	-
Freyburg (Unstrut), Stadt	1 187	14,5	1 722	5,3	1,5	2 089	16,1	2 979	4,8	1,4
dar. Hotels (o. Hotels garnis)	.	.	.	.	.	.	.	.	.	.
Gardelegen, Hansestadt	772	-29,0	1 571	-30,0	2,0	1 514	-30,3	3 136	-25,1	2,1
dar. Hotels (o. Hotels garnis)	.	.	.	.	.	.	.	.	.	.
Genthin, Stadt	871	-5,4	1 845	-22,3	2,1	1 742	-2,5	3 278	-21,0	1,9
dar. Hotels (o. Hotels garnis)	.	.	.	.	.	.	.	.	.	.

**Noch 10. Ankünfte, Übernachtungen und Aufenthaltsdauer der Gäste in Beherbergungsbetrieben (einschl. Camping),  
darunter Hotels (ohne Hotels garnis) für ausgewählte Gemeinden und touristische Zielorte**

Gemeinde  Betriebe gesamt dar. Hotels (ohne Hotels garnis)	Februar 2025					Januar bis Februar 2025				
	Ankünfte		Übernachtungen		durch- schn. Aufent- halts- dauer	Ankünfte		Übernachtungen		durch- schn. Aufent- halts- dauer
	insge- samt	Veränd. gegen- über Vorj.- monat	insge- samt	Veränd. gegen- über Vorj.- monat		insge- samt	Veränd. gegen- über Vorj.- zeitr.	insge- samt	Veränd. gegen- über Vorj.- zeitr.	
	Anzahl	%	Anzahl	%	Tage	Anzahl	%	Anzahl	%	Tage
Gräfenhainichen, Stadt	63	-3,1	315	86,4	5,0	111	-40,0	474	-15,8	4,3
dar. Hotels (o. Hotels garnis)	.	.	.	.	.	.	.	.	.	.
Halberstadt, Stadt	2 984	-6,5	6 309	-0,1	2,1	5 776	0,5	11 453	7,8	2,0
dar. Hotels (o. Hotels garnis)	2 429	-5,1	5 258	3,9	2,2	4 737	3,1	9 472	13,8	2,0
Haldensleben, Stadt	736	6,2	1 628	7,2	2,2	1 234	0,5	2 557	1,1	2,1
dar. Hotels (o. Hotels garnis)	.	.	.	.	.	.	.	.	.	.
Halle (Saale), Stadt	16 793	5,8	26 470	-4,5	1,6	31 076	2,8	49 868	-5,1	1,6
dar. Hotels (o. Hotels garnis)	6 429	-30,9	8 794	-32,7	1,4	12 204	-31,1	17 066	-31,0	1,4
Harzgerode, Stadt	1 978	-2,5	5 116	-9,4	2,6	3 840	16,5	10 602	15,4	2,8
dar. Hotels (o. Hotels garnis)	.	.	.	.	.	.	.	.	.	.
Havelberg, Hansestadt	376	-5,8	708	-9,0	1,9	789	0,9	1 364	-9,5	1,7
dar. Hotels (o. Hotels garnis)	.	.	.	.	.	.	.	.	.	.
Hettstedt, Stadt	.	.	.	.	.	.	.	.	.	.
dar. Hotels (o. Hotels garnis)	.	.	.	.	.	.	.	.	.	.
Hohenmölsen, Stadt	124	-52,1	185	-75,4	1,5	259	-37,6	436	-68,6	1,7
dar. Hotels (o. Hotels garnis)	.	.	.	.	.	.	.	.	.	.
Ilseburg (Harz), Stadt	3 791	1,0	8 129	-4,1	2,1	6 996	5,9	14 624	-5,7	2,1
dar. Hotels (o. Hotels garnis)	3 058	-0,7	5 972	-1,6	2,0	5 709	4,5	11 227	-3,2	2,0
Jessen (Elster), Stadt	280	-20,5	845	-14,8	3,0	627	-8,5	1 728	-7,4	2,8
dar. Hotels (o. Hotels garnis)	.	.	.	.	.	.	.	.	.	.
Kalbe (Milde), Stadt	563	-20,8	5 910	-9,2	10,5	1 016	-7,3	12 204	-2,9	12,0
dar. Hotels (o. Hotels garnis)	.	.	.	.	.	.	.	.	.	.
Kamern	.	.	.	.	.	.	.	.	.	.
dar. Hotels (o. Hotels garnis)	.	.	.	.	.	.	.	.	.	.
Kelbra (Kyffhäuser), Stadt	379	1,3	943	-17,9	2,5	641	1,1	1 509	-24,3	2,4
dar. Hotels (o. Hotels garnis)	.	.	.	.	.	.	.	.	.	.
Kemberg, Stadt	304	-26,7	1 711	47,9	5,6	704	-4,5	3 652	99,7	5,2
dar. Hotels (o. Hotels garnis)	.	.	.	.	.	.	.	.	.	.
Klötze, Stadt	169	-10,6	324	-37,1	1,9	313	-27,7	655	-38,5	2,1
dar. Hotels (o. Hotels garnis)	.	.	.	.	.	.	.	.	.	.
Köthen (Anhalt), Stadt	591	-4,1	1 014	-1,6	1,7	1 115	-2,1	2 058	11,5	1,8
dar. Hotels (o. Hotels garnis)	.	.	.	.	.	.	.	.	.	.
Magdeburg, Landeshauptstadt	26 189	-12,9	41 719	-18,1	1,6	50 508	-6,1	82 260	-12,9	1,6
dar. Hotels (o. Hotels garnis)	17 764	-13,4	28 133	-15,2	1,6	33 988	-6,5	55 409	-9,1	1,6
Merseburg, Stadt	2 344	5,9	4 963	-12,8	2,1	4 353	-0,2	9 276	-14,9	2,1
dar. Hotels (o. Hotels garnis)	2 344	6,9	4 963	-11,2	2,1	4 353	0,4	9 276	-13,3	2,1
Naumburg (Saale), Stadt	4 361	2,4	22 014	-4,8	5,0	8 228	5,7	42 201	-4,6	5,1
dar. Hotels (o. Hotels garnis)	1 023	25,4	1 716	22,3	1,7	1 914	8,6	3 226	6,7	1,7
Nebra (Unstrut), Stadt	.	.	.	.	.	.	.	.	.	.
dar. Hotels (o. Hotels garnis)	.	.	.	.	.	.	.	.	.	.
Oberharz am Brocken, Stadt	3 256	-0,8	9 611	-10,2	3,0	6 725	11,2	19 442	1,5	2,9
dar. Hotels (o. Hotels garnis)	1 970	2,7	5 192	0,7	2,6	3 916	20,1	9 650	14,4	2,5
Oranienbaum-Wörlitz, Stadt	2 239	13,5	4 101	10,0	1,8	4 194	13,6	7 497	6,6	1,8
dar. Hotels (o. Hotels garnis)	2 162	15,1	3 894	23,2	1,8	4 072	15,6	7 165	20,0	1,8

**Noch 10. Ankünfte, Übernachtungen und Aufenthaltsdauer der Gäste in Beherbergungsbetrieben (einschl. Camping),  
darunter Hotels (ohne Hotels garnis) für ausgewählte Gemeinden und touristische Zielorte**

Gemeinde  Betriebe gesamt dar. Hotels (ohne Hotels garnis)	Februar 2025					Januar bis Februar 2025				
	Ankünfte		Übernachtungen		durch- schn. Aufent- halts- dauer	Ankünfte		Übernachtungen		durch- schn. Aufent- halts- dauer
	insge- samt	Veränd. gegen- über Vorj.- monat	insge- samt	Veränd. gegen- über Vorj.- monat		insge- samt	Veränd. gegen- über Vorj.- zeitr.	insge- samt	Veränd. gegen- über Vorj.- zeitr.	
	Anzahl	%	Anzahl	%	Tage	Anzahl	%	Anzahl	%	Tage
Oschersleben (Bode), Stadt	702	-3,4	1 217	-2,8	1,7	978	-16,8	1 777	-13,6	1,8
dar. Hotels (o. Hotels garnis)	.	.	.	.	.	.	.	.	.	.
Osterburg (Altm.), Hansestadt	.	.	.	.	.	.	.	.	.	.
dar. Hotels (o. Hotels garnis)	.	.	.	.	.	.	.	.	.	.
Osterwieck, Stadt	.	.	.	.	.	.	.	.	.	.
dar. Hotels (o. Hotels garnis)	.	.	.	.	.	.	.	.	.	.
Quedlinburg, Welterbestadt	7 988	-8,9	23 504	-4,9	2,9	14 891	-1,0	43 492	-1,5	2,9
dar. Hotels (o. Hotels garnis)	5 115	-16,1	10 480	-15,0	2,0	9 781	-7,5	19 631	-8,1	2,0
Querfurt, Stadt	.	.	.	.	.	.	.	.	.	.
dar. Hotels (o. Hotels garnis)	.	.	.	.	.	.	.	.	.	.
Salzwedel, Hansestadt	465	-16,8	736	-14,3	1,6	851	-25,7	1 405	-16,7	1,7
dar. Hotels (o. Hotels garnis)	.	.	.	.	.	.	.	.	.	.
Sangerhausen, Stadt	956	2,4	1 684	5,0	1,8	1 841	-0,9	3 457	8,3	1,9
dar. Hotels (o. Hotels garnis)	.	.	.	.	.	.	.	.	.	.
Schollene	.	.	.	.	.	.	.	.	.	.
dar. Hotels (o. Hotels garnis)	.	.	.	.	.	.	.	.	.	.
Schönebeck (Elbe), Stadt	1 563	-9,4	9 748	-6,8	6,2	2 919	-8,0	17 778	-11,8	6,1
dar. Hotels (o. Hotels garnis)	589	-19,1	1 041	-16,5	1,8	1 157	-14,7	2 025	-19,0	1,8
Seegebiet Mansfelder Land	.	.	.	.	.	.	.	.	.	.
dar. Hotels (o. Hotels garnis)	.	.	.	.	.	.	.	.	.	.
Staßfurt, Stadt	345	-12,7	817	-10,8	2,4	615	-25,9	1 479	-31,6	2,4
dar. Hotels (o. Hotels garnis)	.	.	.	.	.	.	.	.	.	.
Stendal, Hansestadt	1 519	-16,8	2 569	-28,9	1,7	2 874	-12,8	4 832	-28,4	1,7
dar. Hotels (o. Hotels garnis)	.	.	.	.	.	.	.	.	.	.
Südharz	2 641	3,9	5 730	-4,5	2,2	5 529	10,6	12 083	4,3	2,2
dar. Hotels (o. Hotels garnis)	.	.	.	.	.	.	.	.	.	.
Tangermünde, Stadt	3 101	5,0	6 842	22,0	2,2	5 968	6,1	12 673	23,1	2,1
dar. Hotels (o. Hotels garnis)	1 784	-11,3	3 142	-15,8	1,8	3 444	-12,1	6 179	-11,4	1,8
Thale, Stadt	5 432	-11,8	14 422	-13,4	2,7	11 297	3,7	29 274	-2,9	2,6
dar. Hotels (o. Hotels garnis)	.	.	.	.	.	.	.	.	.	.
Wanzleben-Börde, Stadt	.	.	.	.	.	.	.	.	.	.
dar. Hotels (o. Hotels garnis)	.	.	.	.	.	.	.	.	.	.
Weißenfels, Stadt	1 524	-8,6	2 818	7,1	1,8	2 822	-9,0	5 238	5,1	1,9
dar. Hotels (o. Hotels garnis)	.	.	.	.	.	.	.	.	.	.
Wernigerode, Stadt	23 002	0,3	64 181	-0,6	2,8	42 105	6,3	110 890	3,4	2,6
dar. Hotels (o. Hotels garnis)	13 324	1,7	35 496	2,9	2,7	25 309	10,1	62 583	7,8	2,5
Wittenberg, Lutherstadt	3 807	-5,1	7 477	-3,6	2,0	7 190	-3,2	13 555	-4,1	1,9
dar. Hotels (o. Hotels garnis)	3 096	-2,6	5 131	-4,6	1,7	5 804	-3,5	9 525	-6,7	1,6
Wolmirstedt, Stadt	404	-19,5	741	-18,8	1,8	911	-12,3	1 693	-10,0	1,9
dar. Hotels (o. Hotels garnis)	.	.	.	.	.	.	.	.	.	.
Zahna-Elster, Stadt	.	.	.	.	.	.	.	.	.	.
dar. Hotels (o. Hotels garnis)	.	.	.	.	.	.	.	.	.	.
Zeitz, Stadt	779	32,5	1 724	26,5	2,2	1 584	38,5	3 214	25,1	2,0
dar. Hotels (o. Hotels garnis)	.	.	.	.	.	.	.	.	.	.
Zerbst/Anhalt, Stadt	315	-16,0	596	-23,1	1,9	519	-24,6	973	-27,4	1,9
dar. Hotels (o. Hotels garnis)	84	-31,1	188	-16,1	2,2	133	-20,4	275	-8,6	2,1

**11. Beherbergungsbetriebe (einschl. Camping), Schlafgelegenheiten und Auslastung der Kapazitäten  
nach Gemeindegruppen**

Land  Gemeindegruppe	Februar 2025							Januar bis Februar 2025
	Betriebe			in den Betrieben angebotene Schlafgelegenheiten <sup>1</sup>				durchschnittliche Auslastung
	insgesamt	darunter geöffnete		insgesamt	Veränd. gegenüber Vorjahresmonat	durchschnittliche Auslastung	nachrichtl.	
		zusammen	Veränd. gegenüber Vorjahresmonat				maxim. Angebot Schlafgelegenheiten d. letzten 13 Monate	
							Anzahl	
<b>Sachsen-Anhalt insgesamt</b>	<b>1 128</b>	<b>940</b>	<b>-0,8</b>	<b>64 464</b>	<b>1,1</b>	<b>24,2</b>	<b>81 709</b>	<b>22,0</b>
Heilbäder	31	24	-	2 236	19,1	51,8	2 988	47,7
Luftkurorte	94	81	1,3	6 119	1,3	29,8	6 965	28,1
Erholungsorte	315	245	-3,5	17 172	-1,6	26,8	22 346	23,3
Sonstige Gemeinden	688	590	-	38 937	1,4	20,6	49 410	18,9

**12. Ankünfte, Übernachtungen und Aufenthaltsdauer der Gäste in Beherbergungsbetrieben  
(einschl. Camping) nach Gemeindegruppen**

Land  Gemeindegruppe	Februar 2025					Januar bis Februar 2025				
	Ankünfte		Übernachtungen		durch- schn. Aufent- halts- dauer	Ankünfte		Übernachtungen		durch- schn. Aufent- halts- dauer
	insge- samt	Veränd. gegen- über Vorj.- monat	insge- samt	Veränd. gegen- über Vorj.- monat		insge- samt	Veränd. gegen- über Vorj.- zeitraum	insge- samt	Veränd. gegen- über Vorj.- zeitraum	
Anzahl	%	Anzahl	%	Tage	Anzahl	%	Anzahl	%	Tage	
Sachsen-Anhalt insgesamt	174 983	-4,2	435 340	-5,9	2,5	332 800	-0,3	825 889	-3,1	2,5
Heilbäder	2 511	-9,3	32 436	-3,6	12,9	5 044	-5,9	63 147	-4,7	12,5
Luftkurorte	15 370	6,8	50 958	4,1	3,3	30 837	14,3	101 741	9,9	3,3
Erholungsorte	43 831	-7,0	127 866	-7,3	2,9	82 560	-0,4	233 728	-2,8	2,8
Sonstige Gemeinden	113 271	-4,3	224 080	-7,5	2,0	214 359	-2,0	427 273	-5,6	2,0

<sup>1</sup> Doppelbetten zählen als 2 Schlafgelegenheiten. Für Camping wird 1 Stellplatz in 4 Schlafgelegenheiten umgerechnet.

**13. Campingplätze mit Urlaubscamping und deren Stellplatzkapazitäten im Monat Februar 2025 nach Reisegebieten**

Land  Reisegebiet	Campingplätze			Von den geöffneten Campingplätzen angebotene Stellplätze		
	ins- gesamt	darunter geöffnet <sup>1</sup>		ins- gesamt	Verände- rung ge- genüber dem Vor- jahres- monat	nachrichtlich
		zusammen	Verände- rung ge- genüber dem Vor- jahres- monat			maximales Angebot an Stellplätzen der letzten 13 Monate
	Anzahl		%	Anzahl	%	Anzahl
<b>Sachsen-Anhalt insgesamt</b>	<b>90</b>	<b>40</b>	<b>-7,0</b>	<b>2 912</b>	<b>-2,6</b>	<b>5 670</b>
	<b>Reisegebiete</b>					
Harz und Harzvorland	19	10	-	805	-2,8	1 334
Halle, Saale, Unstrut	17	6	-14,3	430	-11,7	852
Anhalt-Wittenberg	15	11	10,0	739	11,0	1 051
Magdeburg, Elbe-Börde-Heide	23	10	-9,1	770	-1,9	1 646
Altmark	16	3	-40,0	168	-25,3	787

<sup>1</sup> Im Berichtsmonat ganz oder teilweise geöffnet.

**Monatserhebung im Tourismus**

– Camping –

**CAM**Rücksendung bitte bis  
zum 10. KT des FolgemonatsStatistisches Landesamt Sachsen-Anhalt  
Dezernat 35  
Merseburger Str. 2  
06110 Halle (Saale)

Statistisches Landesamt Sachsen-Anhalt Postfach 20 11 56 06012 Halle (Saale)

Ansprechpartner/-in für Rückfragen  
(freiwillige Angabe)

Name:

Telefon oder E-Mail:

Sie erreichen uns über  
Telefon: (0345) 2318-0E-Mail:  
tourismus@statistik.sachsen-anhalt.de

Vielen Dank für Ihre Mitarbeit.

Bitte beachten Sie bei der Beantwortung der Fragen die Erläuterungen zu **1** bis **14** in der separaten Unterlage.

Falls Anschrift oder Firmierung nicht mehr zutreffen, bitte auf Seite 2 korrigieren.

Identnummer  
(bei Rückfragen bitte angeben)

Identnummer

**Hinweis auf die Erhebungseinheit:**

Die im Erhebungsteil des Fragebogens erfragten Angaben beziehen sich auf den einzelnen Beherbergungsbetrieb oder, falls die Beherbergung eine Nebentätigkeit des Betriebes ist, auf den mit dieser Nebentätigkeit befassten fachlichen Betriebsteil.

**A** Berichtsmonat und Berichtsjahr ..... 01   2     0    
Monat Jahr
**B Angebot an Stellplätzen**
 Flüchtlinge sind bei der Meldung nicht zu berücksichtigen.

**1** Bitte nennen Sie die **Anzahl** der am letzten Öffnungstag des Berichtsmonats **tatsächlich angebotenen Stellplätze für Urlaubscamping** (ohne Dauercamping). ..... **1** 07       
**C** Angaben zu einer vorübergehenden Schließung, Wiedereröffnung oder gewerberechtlichen Abmeldung des Betriebes **2**
 Bitte teilen Sie uns auch vorübergehende Schließungen mit, damit Sie für diesen Zeitraum keinen leeren Fragebogen senden müssen.

**1** Der Betrieb wird vorübergehend geschlossen am ..... 08       , dieses Berichtsmonats  
Tag

**2** Der Betrieb wird voraussichtlich wieder eröffnet am ..... 09          2     0    
Tag Monat Jahr

**3** Der Betrieb wurde **gewerberechtlich** endgültig abgemeldet am ..... **3** 10       , dieses Berichtsmonats  
Tag

 Senden Sie uns bitte in diesem Fall die Gewerbeabmeldung zu.

Bitte aktualisieren Sie Ihre Anschrift, falls erforderlich.

Name und Anschrift

Bitte zurücksenden an

Statistisches Landesamt Sachsen-Anhalt  
Dezernat 35  
Postfach 20 11 56  
06012 Halle (Saale)

**Bemerkungen**

Zur Vermeidung von Rückfragen unsererseits können Sie hier auf besondere Ereignisse und Umstände hinweisen, die Einfluss auf Ihre Angaben haben.

Identnummer

FÜR IHRE UNTERLAGEN

## D Beherbergungsleistung im Berichtsmonat 4

**i** Geben Sie in der folgenden Länderliste bitte jeweils die Ankünfte und Übernachtungen der privat oder geschäftlich anreisenden Gäste (ohne Tagesgäste und Flüchtlinge) an.

Wohnsitz der Gäste 5 (nicht Staatsangehörigkeit)	Anzahl der Ankünfte	Anzahl der Übernachtungen
Deutschland .....	13	
<b>Europa</b>		
Belgien .....	21	
Bulgarien .....	47	
Dänemark .....	22	
Estland .....	15	
Finnland .....	23	
Frankreich .....	24	
Griechenland .....	25	
Großbritannien/ Nordirland .....	26	
Irland, Republik .....	27	
Island .....	28	
Italien .....	29	
Kroatien .....	20	
Lettland .....	16	
Litauen .....	17	
Luxemburg .....	30	
Malta .....	18	
Niederlande .....	31	
Norwegen .....	32	
Österreich .....	33	
Polen .....	34	
Portugal .....	35	
Rumänien .....	48	
Russland .....	36	
Schweden .....	37	
Schweiz .....	6 38	
Slowakische Republik ...	19	
Slowenien .....	46	
Spanien .....	39	

Wohnsitz der Gäste 5 (nicht Staatsangehörigkeit)	Anzahl der Ankünfte	Anzahl der Übernachtungen
Tschech. Republik .....	40	
Türkei .....	41	
Ukraine .....	44	
Ungarn .....	42	
Zypern .....	45	
Sonstiges Europa .... 7	43	
<b>Afrika</b>		
Rep. Südafrika .....	50	
Sonstiges Afrika .... 8	55	
<b>Amerika</b>		
Kanada .....	70	
USA .....	71	
Mittelamerika/Karibik 9	72	
Brasilien .....	73	
Sonst. Südamerika ... 10	74	
Sonst. Nordamerika .. 11	76	
<b>Asien</b>		
Arabische Golfstaaten .....	12 60	
China, Volksrepublik/ Hongkong .....	61	
Indien .....	69	
Israel .....	62	
Japan .....	63	
Südkorea .....	64	
Taiwan .....	65	
Sonstiges Asien .....	13 66	
<b>Australien, Ozeanien</b>		
Australien .....	75	
Neuseeland, Ozeanien .....	14 79	
Ohne Angabe .....	90	
<b>Insgesamt</b> .....	99	



## Monatserhebung im Tourismus

– Camping –

Unterrichtung nach § 17 Bundesstatistikgesetz (BStatG)<sup>1</sup> und nach der Datenschutz-Grundverordnung (EU) 2016/679 (DS-GVO)<sup>2</sup>

### Zweck, Art und Umfang der Erhebung

Die Monatserhebung im Tourismus wird bei allen Betrieben oder Betriebsteilen durchgeführt, die nach Einrichtung oder Zweckbestimmung dazu dienen, mindestens zehn Gäste gleichzeitig vorübergehend zu beherbergen. Das Merkmal „Zahl der Gästezimmer“ wird zusätzlich einmal jährlich erhoben. Die Ergebnisse der Monatserhebung im Tourismus dienen als Grundlage für tourismuspolitische Entscheidungen, für infrastrukturelle Planungen sowie für Maßnahmen der Tourismuswerbung und der Marktforschung.

Nach der Definition der Welttourismus-Organisation umfasst der Tourismus „die Aktivitäten von Personen, die an Orte außerhalb ihrer gewohnten Umgebung reisen und sich dort zu Freizeit-, Geschäfts- oder bestimmten anderen Zwecken nicht länger als ein Jahr ohne Unterbrechung aufhalten“.

Mit den Ergebnissen der Monatserhebung im Tourismus werden auch die aus der europäischen Tourismusstatistik-Verordnung resultierenden Datenlieferungsverpflichtungen erfüllt.

### Rechtsgrundlagen, Auskunftspflicht

Rechtsgrundlagen sind die Verordnung (EU) Nr. 692/2011 über die europäische Tourismusstatistik sowie das Beherbergungstatistikgesetz (BeherbStatG) in Verbindung mit dem BStatG.

Erhoben werden die Angaben zu § 4 BeherbStatG.

Die Auskunftspflicht ergibt sich aus § 6 Absatz 1 Satz 1 BeherbStatG in Verbindung mit § 15 BStatG. Nach § 6 Absatz 1 Satz 2 BeherbStatG sind die Inhaberin, der Inhaber, die Leiterin oder der Leiter des Beherbergungsbetriebes auskunftspflichtig.

Nach § 11a Absatz 2 BStatG sind alle Unternehmen und Betriebe verpflichtet, ihre Meldungen auf elektronischem Weg an die statistischen Ämter zu übermitteln. Hierzu sind die von den statistischen Ämtern zur Verfügung gestellten Online-Verfahren zu nutzen. Im begründeten Einzelfall kann eine zeitlich befristete Ausnahme von der Online-Meldung vereinbart werden. Dies ist auf formlosen Antrag möglich. Die Pflicht, die erforderlichen Auskünfte zu erteilen, bleibt jedoch weiterhin bestehen.

Nach § 6 Absatz 3 BeherbStatG besteht für Unternehmen deren Inhaberinnen/Inhaber Existenzgründerinnen/Existenzgründer sind, im Kalenderjahr der Betriebseröffnung keine Auskunftspflicht. In den beiden folgenden Kalenderjahren besteht dann keine Auskunftspflicht, wenn das Unternehmen im jeweils letzten abgeschlossenen Geschäftsjahr Umsätze in Höhe von weniger als 800 000 Euro erwirtschaftet hat. Gesellschaften können sich auf die Befreiung von der Auskunftspflicht berufen, wenn alle an der Gesellschaft Beteiligten Existenzgründerinnen/Existenzgründer sind. Existenzgründerinnen/Existenzgründer sind natürliche Personen, die eine gewerbliche oder freiberufliche Tätigkeit in Form einer Neugründung, einer Übernahme oder einer tätigen Beteiligung aus abhängiger Beschäftigung oder aus der Nichtbeschäftigung heraus aufnehmen, § 6 Absatz 4 BeherbStatG. Existenzgründerinnen/Existenzgründer, die von ihrem Recht, keine Auskunft zu erteilen, Gebrauch machen wollen, haben das Vorliegen der vorgenannten Voraussetzungen nachzuweisen. Es steht ihnen jedoch frei, die Auskünfte zu erteilen.

Erteilen Auskunftspflichtige keine, keine vollständige, keine richtige oder nicht rechtzeitig Auskunft, können sie zur Erteilung der Auskunft mit einem Zwangsgeld angehalten werden.

<sup>1</sup> Den Wortlaut der nationalen Rechtsvorschriften in der jeweils geltenden Fassung finden Sie unter <https://www.gesetze-im-internet.de/>.

<sup>2</sup> Die Rechtsakte der EU in der jeweils geltenden Fassung und in deutscher Sprache finden Sie auf der Internetseite des Amtes für Veröffentlichungen der Europäischen Union unter <https://eur-lex.europa.eu/>.

Darüber hinaus handelt gem. § 23 BStatG ordnungswidrig, wer

- vorsätzlich oder fahrlässig entgegen § 15 Absatz 1 Satz 2, Absatz 2 und 5 Satz 1 BStatG eine Auskunft nicht, nicht rechtzeitig, nicht vollständig oder nicht wahrheitsgemäß erteilt,
- entgegen § 15 Absatz 3 BStatG eine Antwort nicht in der vorgeschriebenen Form erteilt oder
- entgegen § 11a Absatz 2 Satz 1 BStatG ein dort genanntes Verfahren nicht nutzt.

Die Ordnungswidrigkeit kann mit einer Geldbuße bis zu fünftausend Euro geahndet werden.

Nach § 15 Absatz 7 BStatG hat eine Anfechtungsklage gegen die Aufforderung zur Auskunftserteilung keine aufschiebende Wirkung.

## Geheimhaltung

Die erhobenen Einzelangaben werden nach § 16 BStatG grundsätzlich geheim gehalten. Nur in ausdrücklich gesetzlich geregelten Ausnahmefällen oder wenn die Auskunftgebenden eingewilligt haben, dürfen Einzelangaben übermittelt werden.

Eine Übermittlung von Einzelangaben ist grundsätzlich zulässig an:

- öffentliche Stellen und Institutionen innerhalb des statistischen Verbunds, die mit der Durchführung einer Bundes- oder europäischen Statistik betraut sind (z.B. die Statistischen Ämter der Länder, die Bundesbank, das Statistische Amt der Europäischen Union [Eurostat]),
- Dienstleister, zu denen ein Auftragsverhältnis besteht (z. B. ITZBund, Rechenzentren der Länder).

Nach § 7 BeherbStatG dürfen an die obersten Bundes- und Landesbehörden für die Verwendung gegenüber den gesetzgebenden Körperschaften und für Zwecke der Planung, jedoch nicht für die Regelung von Einzelfällen, vom Statistischen Bundesamt und den statistischen Ämtern der Länder Tabellen mit statistischen Ergebnissen übermittelt werden, auch soweit Tabellenfelder nur einen einzigen Fall ausweisen.

Nach § 16 Absatz 6 BStatG ist es zulässig, den Hochschulen oder sonstigen Einrichtungen mit der Aufgabe unabhängiger wissenschaftlicher Forschung für die Durchführung wissenschaftlicher Vorhaben

1. Einzelangaben zu übermitteln, wenn die Einzelangaben so anonymisiert sind, dass sie nur mit einem unverhältnismäßig großen Aufwand an Zeit, Kosten und Arbeitskraft den Befragten oder Betroffenen zugeordnet werden können (faktisch anonymisierte Einzelangaben),
2. innerhalb speziell abgesicherter Bereiche des Statistischen Bundesamtes und der statistischen Ämter der Länder Zugang zu Einzelangaben ohne Name und Anschrift (formal anonymisierte Einzelangaben) zu gewähren, wenn wirksame Vorkehrungen zur Wahrung der Geheimhaltung getroffen werden.

Nach Artikel 7 Absatz 1 der Verordnung (EU) Nr. 557/2013 über den Zugang zu vertraulichen Daten für wissenschaftliche Zwecke darf Eurostat in seinen Räumen oder in den Räumen einer von Eurostat anerkannten Zugangseinrichtung für wissenschaftliche Zwecke Einzelangaben ohne Name und Anschrift zugänglich machen. Nach Artikel 7 Absatz 2 der Verordnung darf Eurostat darüber hinaus Einzelangaben für wissenschaftliche Zwecke weitergeben, wenn diese so verändert wurden, dass die Gefahr einer Identifizierung der statistischen Einheit auf ein angemessenes Maß verringert wurde. Der Zugang nach Absatz 2 kann gewährt werden, sofern in der den Zugang beantragenden Forschungseinrichtung geeignete Sicherheitsmaßnahmen getroffen wurden.

Die Pflicht zur Geheimhaltung besteht auch für Personen, die Einzelangaben erhalten.

### **Hilfsmerkmale, Identnummer, Löschung, Statistikregister**

Name und Anschrift des Beherbergungsbetriebes sowie Name und Telefonnummer oder E-Mail-Adresse der für Rückfragen zur Verfügung stehenden Person sind Hilfsmerkmale, die lediglich der technischen Durchführung der Erhebung dienen. Angaben zu den Erhebungsmerkmalen werden solange verarbeitet und gespeichert, wie dies zur Erfüllung der gesetzlichen Verpflichtungen erforderlich ist.

Name und Anschrift des Betriebes sowie die Identnummer werden im Unternehmensregister für statistische Zwecke (Statistikregister) gespeichert (§ 13 Absatz 1 BStatG in Verbindung mit § 1 Absatz 1 Statistikregistergesetz). Die verwendete Identnummer dient der Unterscheidung der in die Erhebung einbezogenen Betriebe sowie der rationellen Aufbereitung und besteht aus einer frei vergebenen laufenden Nummer. Die Identnummer darf in den Datensätzen mit den Angaben zu den Erhebungsmerkmalen bis zu 30 Jahre aufbewahrt werden. Danach wird sie gelöscht.

### **Rechte der Betroffenen, Kontaktdaten der Datenschutzbeauftragten, Recht auf Beschwerde**

Die Auskunftgebenden, deren personenbezogene Angaben verarbeitet werden, können

- eine Auskunft nach Artikel 15 DS-GVO,
- die Berichtigung nach Artikel 16 DS-GVO,
- die Löschung nach Artikel 17 DS-GVO sowie
- die Einschränkung der Verarbeitung nach Artikel 18 DS-GVO

der jeweils sie betreffenden personenbezogenen Angaben beantragen oder der Verarbeitung ihrer personenbezogenen Angaben nach Artikel 21 DS-GVO widersprechen.

Sollte von den oben genannten Rechten Gebrauch gemacht werden, prüft die zuständige öffentliche Stelle, ob die gesetzlichen Voraussetzungen hierfür erfüllt sind. Die antragstellende Person wird gegebenenfalls aufgefordert, ihre Identität nachzuweisen, bevor weitere Maßnahmen ergriffen werden.

Fragen und Beschwerden über die Einhaltung datenschutzrechtlicher Bestimmungen können jederzeit an die behördlichen Datenschutzbeauftragten der Statistischen Ämter des Bundes und der Länder oder an die jeweils zuständigen Datenschutzaufsichtsbehörden gerichtet werden. Deren Kontaktdaten finden Sie unter <https://www.statistikportal.de/de/datenschutz>

**Monatserhebung im Tourismus**

– Camping –

## Erläuterungen zum Fragebogen

**1 Zahl der tatsächlich angebotenen Stellplätze**

Bitte geben Sie hier die Gesamtzahl der Stellplätze an, die am letzten Öffnungstag des Berichtsmonats für Urlaubscamping zur Verfügung standen. Als Stellplatz gilt die abgegrenzte Fläche, die für das Aufstellen eines mitgebrachten Wohnwagens, Zelt oder ähnlichem gegebenenfalls einschließlich des gästeeigenen Kraftfahrzeuges bestimmt ist. Dabei werden Stellplätze unterschiedlicher Größen oder Ausstattung in gleicher Weise berücksichtigt.

Urlaubscamping liegt vor, wenn die Campingplatzbenutzung für einzelne Tage oder Wochen vereinbart worden ist. Dabei wird im allgemeinen kein pauschales Entgelt, sondern eine nach Dauer der Belegung und Personenzahl gestaffelte Gebühr berechnet.

Nicht einzubeziehen sind diejenigen Stellplätze, die für das Dauercamping bestimmt sind. Bei variabler Aufteilung der Belegungsfläche auf Dauer- und Urlaubscamping sind die Verhältnisse am Stichtag, dem letzten Öffnungstag des Berichtsmonats, entscheidend.

**2 Angaben zu einer vorübergehenden Schließung, Wiedereröffnung oder gewerberechtlichen Abmeldung des Betriebes**

Zur Klärung der Berichtspflicht und zur Vermeidung von Rückfragen bitten wir Sie, uns Angaben über eine vorübergehende Schließung Ihres Betriebes, z. B. wegen Betriebsferien oder saisonbedingter Betriebsruhe, zu machen. Bitte geben Sie hier auch das Datum der beabsichtigten Wiedereröffnung an. Dies hat den Zweck, dass Sie in der Zwischenzeit nicht monatlich Fehlanzeige melden müssen.

**3 Abmeldung**

Falls der Betrieb gewerberechtlich ganz abgemeldet worden ist, bitten wir um die Übermittlung einer behördlichen Bestätigung, z. B. in Form der Gewerbeabmeldung an eine der angegebenen Kontaktmöglichkeiten.

**4 Beherbergungsleistung im Berichtsmonat: Anzahl der Ankünfte und Übernachtungen**

Bitte tragen Sie in der Spalte „Ankünfte“ die Zahl der im Berichtsmonat angekommenen Gäste ein. Die aus dem Vormonat noch anwesenden Gäste werden hier nicht berücksichtigt. Tagesgäste werden nicht erfasst.

In der Spalte „Übernachtungen“ tragen Sie bitte alle Übernachtungen ein, sowohl die der im Berichtsmonat angekommenen als auch der aus dem Vormonat noch anwesenden Gäste.

**Beispiel:** Familie Mustermann aus Wiesbaden kommt mit 3 Personen am 25. Juli an und reist am 6. August wieder ab. Dann sind folgende Zahlen einzutragen:

- Berichtsmonat Juli:  
Zeile Deutschland  
3 Ankünfte und 21 Übernachtungen  
(3 Gäste mit je 7 Übernachtungen)
- Berichtsmonat August:  
Zeile Deutschland  
0 Ankünfte und 15 Übernachtungen  
(3 Gäste mit je 5 Übernachtungen)

Sofern im Berichtsmonat keine Ankünfte und Übernachtungen zu verzeichnen waren, ist die Abgabe einer Fehlanzeige erforderlich.

**5 Wohnsitz der Gäste**

Entscheidend ist der ständige Wohnsitz oder ständige Aufenthaltsort der Gäste, unabhängig von deren Staatsangehörigkeit.

**6 Einschließlich Liechtenstein****7 Albanien, Andorra, Bosnien und Herzegowina, Guernsey, Isle of Man, Jersey, Kosovo, Mazedonien, Moldawien, Monaco, Montenegro, San Marino, Serbien, Spitzbergen, Vatikanstadt, Weißrussland****8 Ägypten, Algerien, Angola, Äquatorialguinea, Äthiopien, Benin, Botswana, Burkina Faso, Burundi, Demokratische Republik Kongo, Dschibuti, Elfenbeinküste, Eritrea, Gabun, Gambia, Ghana, Guinea, Guinea-Bissau, Kamerun, Kap Verde, Kenia, Komoren, Kongo, Lesotho, Liberia, Libyen, Madagaskar, Malawi, Mali, Marokko, Mauretanien, Mauritius, Mayotte, Mosambik, Namibia, Niger, Nigeria, Ruanda, Sambia, São Tomé und Príncipe, Senegal, Seychellen, Sierra Leone, Simbabwe, Somalia, Süd Sudan, Sudan, Swasiland, Tansania, Togo, Tschad, Tunesien, Uganda, Westsahara, Zentralafrikanische Republik****9 Anguilla, Antigua und Barbuda, Aruba, Bahamas, Barbados, Belize, Cayman Inseln, Costa Rica, Dominica, Dominikanische Republik, El Salvador, Grenada, Guatemala, Haiti, Honduras, Jamaika, Jungferninseln, Kuba, Mexiko, Montserrat, Nicaragua, Panama, Puerto Rico, Saint-Barthélemy, Saint Kitts und Nevis, Saint Lucia, Saint Martin, Saint Vincent und die Grenadinen, Trinidad und Tobago, Turks- und Caicosinseln****10 Argentinien, Bolivien, Chile, Ecuador, Falklandinseln, Guyana, Kolumbien, Paraguay, Peru, Suriname, Uruguay, Venezuela****11 Bermuda, Grönland, Saint Pierre und Miquelon****12 Bahrain, Irak, Katar, Kuwait, Oman, Saudi-Arabien, Vereinigte Arabische Emirate**

- 13** Afghanistan, Armenien, Aserbaidshan, Bangladesch, Bhutan, Brunei, Georgien, Indonesien, Iran, Jemen, Jordanien, Kambodscha, Kasachstan, Kirgisistan, Laos, Libanon, Macau, Malaysia, Malediven, Mongolei, Myanmar, Nepal, Nordkorea, Osttimor, Pakistan, Palästina, Philippinen, Singapur, Sri Lanka, Syrien, Tadschikistan, Thailand, Turkmenistan, Usbekistan, Vietnam
- 14** Amerikanisch Samoa, Antarktis, Cookinseln, Fidschi, Französisch-Polynesien, Französische Süd- und Antarktisgebiete, Guam, Heard und McDonaldinseln, Kiribati, Kokosinseln, Marshallinseln, Mikronesien, Nauru, Neukaledonien, Neuseeland, Norfolkinsel, Niue, Nördliche Marianen, Palau, Papua-Neuguinea, Pitcairnsinseln, Salomonen, Samoa, Südgeorgien und die Südlichen Sandwichinseln, Tokelau, Tonga, Tuvalu, Vanuatu, Wallis und Futuna, Weihnachtsinsel

FÜR IHRE UNTERLAGEN

## Monatserhebung im Tourismus

– Sonstiges Beherbergungsgewerbe –

SOB

Rücksendung bitte bis  
zum 10. KT des Folgemonats

Statistisches Landesamt Sachsen-Anhalt  
Dezernat 35  
Merseburger Str. 2  
06110 Halle (Saale)

Statistisches Landesamt Sachsen-Anhalt Postfach 20 11 56 06012 Halle (Saale)

Ansprechpartner/-in für Rückfragen  
(freiwillige Angabe)

Name:

Telefon oder E-Mail:

Sie erreichen uns über  
Telefon: (0345) 2318-0

E-Mail:  
tourismus@statistik.mi.sachsen-anhalt.de

Vielen Dank für Ihre Mitarbeit.

Bitte beachten Sie bei der Beantwortung der Fragen die Erläuterungen zu **1** bis **14** in der separaten Unterlage.

Falls Anschrift oder Firmierung nicht mehr zutreffen, bitte auf Seite 2 korrigieren.

Identnummer  
(bei Rückfragen bitte angeben)

Identnummer

### Hinweis auf die Erhebungseinheit:

Die im Erhebungsteil des Fragebogens erfragten Angaben beziehen sich auf den einzelnen Beherbergungsbetrieb oder, falls die Beherbergung eine Nebentätigkeit des Betriebes ist, auf den mit dieser Nebentätigkeit befassten fachlichen Betriebsteil.

A Berichtsmonat und Berichtsjahr ..... 01   2     0    
Monat Jahr

### B Angebot an Gästebetten

**i** Flüchtlinge sind bei der Meldung nicht zu berücksichtigen.

1 Bitte nennen Sie die **Anzahl** der am letzten  
Öffnungstag des Berichtsmonats **tatsächlich**  
**angebotenen Betten**. ..... **1** 04                            

### C Angaben zu einer vorübergehenden Schließung, Wiedereröffnung oder gewerberechtlichen Abmeldung des Betriebes **2**

**i** Bitte teilen Sie uns auch vorübergehende  
Schließungen mit, damit Sie für diesen Zeitraum  
keinen leeren Fragebogen senden müssen.

1 Der Betrieb wird vorübergehend geschlossen am ..... 08       , dieses Berichtsmonats  
Tag

2 Der Betrieb wird voraussichtlich wieder eröffnet am ..... 09          2     0    
Tag Monat Jahr

3 Der Betrieb wurde **gewerberechtlich** endgültig  
abgemeldet am ..... **3** 10       , dieses Berichtsmonats  
Tag

Senden Sie uns bitte  
in diesem Fall die  
Gewerbeabmeldung zu.

Bitte aktualisieren Sie Ihre Anschrift, falls erforderlich.

Name und Anschrift

Bitte zurücksenden an

Statistisches Landesamt Sachsen-Anhalt  
Dezernat 35  
Postfach 20 11 56  
06012 Halle (Saale)

#### Bemerkungen

Zur Vermeidung von Rückfragen unsererseits können Sie hier auf besondere Ereignisse und Umstände hinweisen, die Einfluss auf Ihre Angaben haben.

Identnummer

FÜR IHRE UNTERLAGEN

## D Beherbergungsleistung im Berichtsmonat 4

**i** Geben Sie in der folgenden Länderliste bitte jeweils die Zahl der angekommenen Gäste (= Ankünfte der Gäste, die übernachtet haben – ohne Tagesgäste und Flüchtlinge) und die Zahl der Übernachtungen im Berichtsmonat an.

Wohnsitz der Gäste 5 (nicht Staatsangehörigkeit)	Anzahl der Ankünfte	Anzahl der Übernachtungen	Wohnsitz der Gäste 5 (nicht Staatsangehörigkeit)	Anzahl der Ankünfte	Anzahl der Übernachtungen
Deutschland ..... 13			Tschech. Republik ..... 40		
<b>Europa</b>			Türkei ..... 41		
Belgien ..... 21			Ukraine ..... 44		
Bulgarien ..... 47			Ungarn ..... 42		
Dänemark ..... 22			Zypern ..... 45		
Estland ..... 15			Sonstiges Europa .... 7 43		
Finnland ..... 23			<b>Afrika</b>		
Frankreich ..... 24			Rep. Südafrika ..... 50		
Griechenland ..... 25			Sonstiges Afrika ..... 8 55		
Großbritannien/ Nordirland ..... 26			<b>Amerika</b>		
Irland, Republik ..... 27			Kanada ..... 70		
Island ..... 28			USA ..... 71		
Italien ..... 29			Mittelamerika/Karibik 9 72		
Kroatien ..... 20			Brasilien ..... 73		
Lettland ..... 16			Sonst. Südamerika ... 10 74		
Litauen ..... 17			Sonst. Nordamerika .. 11 76		
Luxemburg ..... 30			<b>Asien</b>		
Malta ..... 18			Arabische Golfstaaten ..... 12 60		
Niederlande ..... 31			China, Volksrepublik Hongkong ..... 61		
Norwegen ..... 32			Indien ..... 69		
Österreich ..... 33			Israel ..... 62		
Polen ..... 34			Japan ..... 63		
Portugal ..... 35			Südkorea ..... 64		
Rumänien ..... 48			Taiwan ..... 65		
Russland ..... 36			Sonstiges Asien ..... 13 66		
Schweden ..... 37			<b>Australien, Ozeanien</b>		
Schweiz ..... 6 38			Australien ..... 75		
Slowakische Republik ... 19			Neuseeland, Ozeanien ..... 14 79		
Slowenien ..... 46			<b>Ohne Angabe</b> ..... 90		
Spanien ..... 39			<b>Insgesamt</b> ..... 99		



## Monatserhebung im Tourismus

– Sonstiges Beherbergungsgewerbe –

Unterrichtung nach § 17 Bundesstatistikgesetz (BStatG)<sup>1</sup> und nach der Datenschutz-Grundverordnung (EU) 2016/679 (DS-GVO)<sup>2</sup>

### Zweck, Art und Umfang der Erhebung

Die Monatserhebung im Tourismus wird bei allen Betrieben oder Betriebsteilen durchgeführt, die nach Einrichtung oder Zweckbestimmung dazu dienen, mindestens zehn Gäste gleichzeitig vorübergehend zu beherbergen. Das Merkmal „Zahl der Gästezimmer“ wird zusätzlich einmal jährlich erhoben. Die Ergebnisse der Monatserhebung im Tourismus dienen als Grundlage für tourismuspolitische Entscheidungen, für infrastrukturelle Planungen sowie für Maßnahmen der Tourismuswerbung und der Marktforschung.

Nach der Definition der Welttourismus-Organisation umfasst der Tourismus „die Aktivitäten von Personen, die an Orte außerhalb ihrer gewohnten Umgebung reisen und sich dort zu Freizeit-, Geschäfts- oder bestimmten anderen Zwecken nicht länger als ein Jahr ohne Unterbrechung aufhalten“.

Mit den Ergebnissen der Monatserhebung im Tourismus werden auch die aus der europäischen Tourismusstatistik-Verordnung resultierenden Datenlieferungsverpflichtungen erfüllt.

### Rechtsgrundlagen, Auskunftspflicht

Rechtsgrundlagen sind die Verordnung (EU) Nr. 692/2011 über die europäische Tourismusstatistik sowie das Beherbergungsgesetz (BeherbStatG) in Verbindung mit dem BStatG.

Erhoben werden die Angaben zu § 4 BeherbStatG.

Die Auskunftspflicht ergibt sich aus § 6 Absatz 1 Satz 1 BeherbStatG in Verbindung mit § 15 BStatG. Nach § 6 Absatz 1 Satz 2 BeherbStatG sind die Inhaberin, der Inhaber, die Leiterin oder der Leiter des Beherbergungsbetriebes auskunftspflichtig.

Nach § 11a Absatz 2 BStatG sind alle Unternehmen und Betriebe verpflichtet, ihre Meldungen auf elektronischem Weg an die statistischen Ämter zu übermitteln. Hierzu sind die von den statistischen Ämtern zur Verfügung gestellten Online-Verfahren zu nutzen. Im begründeten Einzelfall kann eine zeitlich befristete Ausnahme von der Online-Meldung vereinbart werden. Dies ist auf formlosen Antrag möglich. Die Pflicht, die erforderlichen Auskünfte zu erteilen, bleibt jedoch weiterhin bestehen.

Nach § 6 Absatz 3 BeherbStatG besteht für Unternehmen deren Inhaberinnen/Inhaber Existenzgründerinnen/Existenzgründer sind, im Kalenderjahr der Betriebseröffnung keine Auskunftspflicht. In den beiden folgenden Kalenderjahren besteht dann keine Auskunftspflicht, wenn das Unternehmen im jeweils letzten abgeschlossenen Geschäftsjahr Umsätze in Höhe von weniger als 800 000 Euro erwirtschaftet hat. Gesellschaften können sich auf die Befreiung von der Auskunftspflicht berufen, wenn alle an der Gesellschaft Beteiligten Existenzgründerinnen/Existenzgründer sind. Existenzgründerinnen/Existenzgründer sind natürliche Personen, die eine gewerbliche oder freiberufliche Tätigkeit in Form einer Neugründung, einer Übernahme oder einer tätigen Beteiligung aus abhängiger Beschäftigung oder aus der Nichtbeschäftigung heraus aufnehmen, § 6 Absatz 4 BeherbStatG. Existenzgründerinnen/Existenzgründer, die von ihrem Recht, keine Auskunft zu erteilen, Gebrauch machen wollen, haben das Vorliegen der vorgenannten Voraussetzungen nachzuweisen. Es steht ihnen jedoch frei, die Auskünfte zu erteilen.

Erteilen Auskunftspflichtige keine, keine vollständige, keine richtige oder nicht rechtzeitig Auskunft, können sie zur Erteilung der Auskunft mit einem Zwangsgeld angehalten werden.

<sup>1</sup> Den Wortlaut der nationalen Rechtsvorschriften in der jeweils geltenden Fassung finden Sie unter <https://www.gesetze-im-internet.de/>.

<sup>2</sup> Die Rechtsakte der EU in der jeweils geltenden Fassung und in deutscher Sprache finden Sie auf der Internetseite des Amtes für Veröffentlichungen der Europäischen Union unter <https://eur-lex.europa.eu/>.

Darüber hinaus handelt gem. § 23 BStatG ordnungswidrig, wer

- vorsätzlich oder fahrlässig entgegen § 15 Absatz 1 Satz 2, Absatz 2 und 5 Satz 1 BStatG eine Auskunft nicht, nicht rechtzeitig, nicht vollständig oder nicht wahrheitsgemäß erteilt,
- entgegen § 15 Absatz 3 BStatG eine Antwort nicht in der vorgeschriebenen Form erteilt oder
- entgegen § 11a Absatz 2 Satz 1 BStatG ein dort genanntes Verfahren nicht nutzt.

Die Ordnungswidrigkeit kann mit einer Geldbuße bis zu fünftausend Euro geahndet werden.

Nach § 15 Absatz 7 BStatG hat eine Anfechtungsklage gegen die Aufforderung zur Auskunftserteilung keine aufschiebende Wirkung.

## Geheimhaltung

Die erhobenen Einzelangaben werden nach § 16 BStatG grundsätzlich geheim gehalten. Nur in ausdrücklich gesetzlich geregelten Ausnahmefällen oder wenn die Auskunftgebenden eingewilligt haben, dürfen Einzelangaben übermittelt werden.

Eine Übermittlung von Einzelangaben ist grundsätzlich zulässig an:

- öffentliche Stellen und Institutionen innerhalb des statistischen Verbunds, die mit der Durchführung einer Bundes- oder europäischen Statistik betraut sind (z.B. die Statistischen Ämter der Länder, die Bundesbank, das Statistische Amt der Europäischen Union [Eurostat]),
- Dienstleister, zu denen ein Auftragsverhältnis besteht (z.B. ITZBund, Rechenzentren der Länder).

Nach § 7 BeherbStatG dürfen an die obersten Bundes- und Landesbehörden für die Verwendung gegenüber den gesetzgebenden Körperschaften und für Zwecke der Planung, jedoch nicht für die Regelung von Einzelfällen, vom Statistischen Bundesamt und den statistischen Ämtern der Länder Tabellen mit statistischen Ergebnissen übermittelt werden, auch soweit Tabellenfelder nur einen einzigen Fall ausweisen.

Nach § 16 Absatz 6 BStatG ist es zulässig, den Hochschulen oder sonstigen Einrichtungen mit der Aufgabe unabhängiger wissenschaftlicher Forschung für die Durchführung wissenschaftlicher Vorhaben

1. Einzelangaben zu übermitteln, wenn die Einzelangaben so anonymisiert sind, dass sie nur mit einem unverhältnismäßig großen Aufwand an Zeit, Kosten und Arbeitskraft den Befragten oder Betroffenen zugeordnet werden können (faktisch anonymisierte Einzelangaben),
2. innerhalb speziell abgesicherter Bereiche des Statistischen Bundesamtes und der statistischen Ämter der Länder Zugang zu Einzelangaben ohne Name und Anschrift (formal anonymisierte Einzelangaben) zu gewähren, wenn wirksame Vorkehrungen zur Wahrung der Geheimhaltung getroffen werden.

Nach Artikel 7 Absatz 1 der Verordnung (EU) Nr. 557/2013 über den Zugang zu vertraulichen Daten für wissenschaftliche Zwecke darf Eurostat in seinen Räumen oder in den Räumen einer von Eurostat anerkannten Zugangseinrichtung für wissenschaftliche Zwecke Einzelangaben ohne Name und Anschrift zugänglich machen. Nach Artikel 7 Absatz 2 der Verordnung darf Eurostat darüber hinaus Einzelangaben für wissenschaftliche Zwecke weitergeben, wenn diese so verändert wurden, dass die Gefahr einer Identifizierung der statistischen Einheit auf ein angemessenes Maß verringert wurde. Der Zugang nach Absatz 2 kann gewährt werden, sofern in der den Zugang beantragenden Forschungseinrichtung geeignete Sicherheitsmaßnahmen getroffen wurden.

Die Pflicht zur Geheimhaltung besteht auch für Personen, die Einzelangaben erhalten.

### **Hilfsmerkmale, Identnummer, Löschung, Statistikregister**

Name und Anschrift des Beherbergungsbetriebes sowie Name und Telefonnummer oder E-Mail-Adresse der für Rückfragen zur Verfügung stehenden Person sind Hilfsmerkmale, die lediglich der technischen Durchführung der Erhebung dienen. Angaben zu den Erhebungsmerkmalen werden solange verarbeitet und gespeichert, wie dies zur Erfüllung der gesetzlichen Verpflichtungen erforderlich ist.

Name und Anschrift des Betriebes sowie die Identnummer werden im Unternehmensregister für statistische Zwecke (Statistikregister) gespeichert (§ 13 Absatz 1 BStatG in Verbindung mit § 1 Absatz 1 Statistikregistergesetz). Die verwendete Identnummer dient der Unterscheidung der in die Erhebung einbezogenen Betriebe sowie der rationellen Aufbereitung und besteht aus einer frei vergebenen laufenden Nummer. Die Identnummer darf in den Datensätzen mit den Angaben zu den Erhebungsmerkmalen bis zu 30 Jahre aufbewahrt werden. Danach wird sie gelöscht.

### **Rechte der Betroffenen, Kontaktdaten der Datenschutzbeauftragten, Recht auf Beschwerde**

Die Auskunftgebenden, deren personenbezogene Angaben verarbeitet werden, können

- eine Auskunft nach Artikel 15 DS-GVO,
- die Berichtigung nach Artikel 16 DS-GVO,
- die Löschung nach Artikel 17 DS-GVO sowie
- die Einschränkung der Verarbeitung nach Artikel 18 DS-GVO

der jeweils sie betreffenden personenbezogenen Angaben beantragen oder der Verarbeitung ihrer personenbezogenen Angaben nach Artikel 21 DS-GVO widersprechen.

Sollte von den oben genannten Rechten Gebrauch gemacht werden, prüft die zuständige öffentliche Stelle, ob die gesetzlichen Voraussetzungen hierfür erfüllt sind. Die antragstellende Person wird gegebenenfalls aufgefordert, ihre Identität nachzuweisen, bevor weitere Maßnahmen ergriffen werden.

Fragen und Beschwerden über die Einhaltung datenschutzrechtlicher Bestimmungen können jederzeit an die behördlichen Datenschutzbeauftragten der Statistischen Ämter des Bundes und der Länder oder an die jeweils zuständigen Datenschutzaufsichtsbehörden gerichtet werden. Deren Kontaktdaten finden Sie unter

<https://www.statistikportal.de/de/datenschutz>

**Monatserhebung im Tourismus**

– Sonstiges Beherbergungsgewerbe –

## Erläuterungen zum Fragebogen

**1 Zahl der tatsächlich angebotenen Betten**

Bitte geben Sie hier die Gesamtzahl der Betten an, die am letzten Öffnungstag des Berichtsmonats zur Beherbergung von Gästen zur Verfügung standen. Die Anzahl der Betten entspricht dabei der Anzahl der Personen, die bei Normalbelegung gleichzeitig hätten übernachten können. Doppelbetten zählen dabei als zwei Schlafgelegenheiten. Klappbetten, Schlafcouchen und -sofas, die regulär als Schlafgelegenheit angeboten werden, gehören auch dazu.

Nicht zu berücksichtigen sind behelfsmäßige Schlafgelegenheiten (z. B. Zustellbetten, Kinderbetten), bei deren Benutzung lediglich ein Aufschlag zum Übernachtungspreis berechnet wird.

**2 Angaben zu einer vorübergehenden Schließung, Wiedereröffnung oder gewerberechtlichen Abmeldung des Betriebes**

Zur Klärung der Berichtspflicht und zur Vermeidung von Rückfragen bitten wir Sie, uns Angaben über eine vorübergehende Schließung Ihres Betriebes, z. B. wegen Betriebsferien oder saisonbedingter Betriebsruhe, zu machen. Bitte geben Sie hier auch das Datum der beabsichtigten Wiedereröffnung an. Dies hat den Zweck, dass Sie in der Zwischenzeit nicht monatlich Fehlanzeige melden müssen.

**3 Abmeldung**

Falls der Betrieb gewerberechtlich ganz abgemeldet worden ist, bitten wir um die Übermittlung einer behördlichen Bestätigung, z. B. in Form der Gewerbeabmeldung an eine der angegebenen Kontaktmöglichkeiten.

**4 Beherbergungsleistung im Berichtsmonat: Anzahl der Ankünfte und Übernachtungen**

Bitte tragen Sie in der Spalte „Ankünfte“ die Zahl der im Berichtsmonat angekommenen Gäste ein. Die aus dem Vormonat noch anwesenden Gäste werden hier nicht berücksichtigt. Tagesgäste werden nicht erfasst.

In der Spalte „Übernachtungen“ tragen Sie bitte alle Übernachtungen ein, sowohl die der im Berichtsmonat angekommenen als auch der aus dem Vormonat noch anwesenden Gäste.

**Beispiel:** Familie Mustermann aus Wiesbaden kommt mit 3 Personen am 25. Juli an und reist am 6. August wieder ab. Dann sind folgende Zahlen einzutragen:

- Berichtsmonat Juli:  
Zeile Deutschland  
3 Ankünfte und 21 Übernachtungen  
(3 Gäste mit je 7 Übernachtungen)
- Berichtsmonat August:  
Zeile Deutschland  
0 Ankünfte und 15 Übernachtungen  
(3 Gäste mit je 5 Übernachtungen)

Sofern im Berichtsmonat keine Ankünfte und Übernachtungen zu verzeichnen waren, ist die Abgabe einer Fehlanzeige erforderlich.

**5 Wohnsitz der Gäste**

Entscheidend ist der ständige Wohnsitz oder ständige Aufenthaltsort der Gäste, unabhängig von deren Staatsangehörigkeit.

**6 Einschließlich Liechtenstein****7 Albanien, Andorra, Bosnien und Herzegowina, Guernsey, Isle of Man, Jersey, Kosovo, Mazedonien, Moldawien, Monaco, Montenegro, San Marino, Serbien, Spitzbergen, Vatikanstadt, Weißrussland****8 Ägypten, Algerien, Angola, Äquatorialguinea, Äthiopien, Benin, Botswana, Burkina Faso, Burundi, Demokratische Republik Kongo, Dschibuti, Elfenbeinküste, Eritrea, Gabun, Gambia, Ghana, Guinea, Guinea-Bissau, Kamerun, Kap Verde, Kenia, Komoren, Kongo, Lesotho, Liberia, Libyen, Madagaskar, Malawi, Mali, Marokko, Mauretanien, Mauritius, Mayotte, Mosambik, Namibia, Niger, Nigeria, Ruanda, Sambia, São Tomé und Príncipe, Senegal, Seychellen, Sierra Leone, Simbabwe, Somalia, Süd Sudan, Sudan, Swasiland, Tansania, Togo, Tschad, Tunesien, Uganda, Westsahara, Zentralafrikanische Republik****9 Anguilla, Antigua und Barbuda, Aruba, Bahamas, Barbados, Belize, Cayman Inseln, Costa Rica, Dominica, Dominikanische Republik, El Salvador, Grenada, Guatemala, Haiti, Honduras, Jamaika, Jungferninseln, Kuba, Mexiko, Montserrat, Nicaragua, Panama, Puerto Rico, Saint-Barthélemy, Saint Kitts und Nevis, Saint Lucia, Saint Martin, Saint Vincent und die Grenadinen, Trinidad und Tobago, Turks- und Caicosinseln****10 Argentinien, Bolivien, Chile, Ecuador, Falklandinseln, Guyana, Kolumbien, Paraguay, Peru, Suriname, Uruguay, Venezuela****11 Bermuda, Grönland, Saint Pierre und Miquelon****12 Bahrain, Irak, Katar, Kuwait, Oman, Saudi-Arabien, Vereinigte Arabische Emirate**

- 13** Afghanistan, Armenien, Aserbaidshan, Bangladesch, Bhutan, Brunei, Georgien, Indonesien, Iran, Jemen, Jordanien, Kambodscha, Kasachstan, Kirgisistan, Laos, Libanon, Macau, Malaysia, Malediven, Mongolei, Myanmar, Nepal, Nordkorea, Osttimor, Pakistan, Palästina, Philippinen, Singapur, Sri Lanka, Syrien, Tadschikistan, Thailand, Turkmenistan, Usbekistan, Vietnam
- 14** Amerikanisch Samoa, Antarktis, Cookinseln, Fidschi, Französisch-Polynesien, Französische Süd- und Antarktisgebiete, Guam, Heard und McDonaldinseln, Kiribati, Kokosinseln, Marshallinseln, Mikronesien, Nauru, Neukaledonien, Neuseeland, Norfolkinsel, Niue, Nördliche Marianen, Palau, Papua-Neuguinea, Pitcairnsinseln, Salomonen, Samoa, Südgeorgien und die Südlichen Sandwichinseln, Tokelau, Tonga, Tuvalu, Vanuatu, Wallis und Futuna, Weihnachtsinsel

FÜR IHRE UNTERLAGEN

## Monatserhebung im Tourismus

– Hotellerie –

**HOT**

Rücksendung bitte bis  
zum 10. KT des Folgemonats

Statistisches Landesamt Sachsen-Anhalt  
Dezernat 35  
Merseburger Str. 2  
06110 Halle (Saale)

Statistisches Landesamt Sachsen-Anhalt Postfach 20 11 56 06012 Halle (Saale)

Ansprechpartner/-in für Rückfragen  
(freiwillige Angabe)

Name:

Telefon oder E-Mail:

Sie erreichen uns über  
Telefon: (0345) 2318-0

E-Mail:  
tourismus@statistik.mi.sachsen-anhalt.de

Vielen Dank für Ihre Mitarbeit.

Bitte beachten Sie bei der Beantwortung der Fragen die Erläuterungen zu **1** bis **18** in der separaten Unterlage.

Falls Anschrift oder Firmierung nicht mehr zutreffen, bitte auf Seite 2 korrigieren.

Identnummer  
(bei Rückfragen bitte angeben)

Identnummer

### Hinweis auf die Erhebungseinheit:

Die im Erhebungsteil des Fragebogens erfragten Angaben beziehen sich auf den einzelnen Beherbergungsbetrieb oder, falls die Beherbergung eine Nebentätigkeit des Betriebes ist, auf den mit dieser Nebentätigkeit befassten fachlichen Betriebsteil.

A Berichtsmonat und Berichtsjahr ..... 01 2 0  
Monat Jahr

### B Angebot an Gästebetten und Gästezimmern

**i** Flüchtlinge sind bei der Meldung nicht zu berücksichtigen.

1 Bitte nennen Sie die **Anzahl** der am letzten Öffnungstag des Berichtsmonats **tatsächlich angebotenen Betten**. ..... **1** 04

2 Diese Frage ist **nur für den Berichtsmonat Juli auszufüllen**: Bitte nennen Sie die Anzahl der am 31. Juli **tatsächlich angebotenen Gästezimmer**. ..... **2** 05

### C Gästezimmerauslastung

**i** Diese Fragen sind **nur auszufüllen**, wenn Sie **mindestens 25 Gästezimmer** angeboten haben. Entscheidend ist dabei der Stand im letzten verfügbaren Juli.

Bitte beachten Sie: Zimmer, die Flüchtlingen angeboten werden oder von diesen belegt sind, dürfen Sie nicht bei Ihren Angaben zur Gästezimmerauslastung berücksichtigen.

1 Bitte nennen Sie die Anzahl der **angebotenen Gästezimmertage** im Berichtsmonat. .... **3** 02

2 Bitte nennen Sie die Anzahl der **belegten Gästezimmertage** (Roomnights) im Berichtsmonat. .... **4** 03

3 Liegen Ihnen Angaben zu C1 und C2 nicht vor, geben Sie bitte hilfsweise die **Auslastung der Gästezimmer** im Berichtsmonat **in vollen Prozent** an (gegebenenfalls eine sorgfältige Schätzung). .... **5** 06

Bitte aktualisieren Sie Ihre Anschrift, falls erforderlich.

Name und Anschrift

Bitte zurücksenden an

Statistisches Landesamt Sachsen-Anhalt  
Dezernat 35  
Postfach 20 11 56  
06012 Halle (Saale)

#### Bemerkungen

Zur Vermeidung von Rückfragen unsererseits können Sie hier auf besondere Ereignisse und Umstände hinweisen, die Einfluss auf Ihre Angaben haben.

Identnummer

#### D Angaben zu einer vorübergehenden Schließung, Wiedereröffnung oder gewerberechtlichen Abmeldung des Betriebes **6**

**i** Bitte teilen Sie uns auch vorübergehende Schließungen mit, damit Sie für diesen Zeitraum keinen leeren Fragebogen senden müssen.

- 1 Der Betrieb wird vorübergehend geschlossen am ..... 08 ..... , dieses Berichtsmonats  
Tag
- 2 Der Betrieb wird voraussichtlich wieder eröffnet am ..... 09 ..... 2 0 .....  
Tag Monat Jahr
- 3 Der Betrieb wurde **gewerberechtlich** endgültig abgemeldet am ..... **7** 10 ..... , dieses Berichtsmonats  
Tag

Senden Sie uns bitte in diesem Fall die Gewerbeabmeldung zu.

## E Beherbergungsleistung im Berichtsmonat 8

**i** Geben Sie in der folgenden Länderliste bitte jeweils die Ankünfte und Übernachtungen der privat oder geschäftlich anreisenden Gäste (ohne Tagesgäste und Flüchtlinge) an.

Wohnsitz der Gäste 9 (nicht Staatsangehörigkeit)	Anzahl der Ankünfte	Anzahl der Übernachtungen	Wohnsitz der Gäste 9 (nicht Staatsangehörigkeit)	Anzahl der Ankünfte	Anzahl der Übernachtungen
Deutschland ..... 13			Tschech. Republik ..... 40		
<b>Europa</b>			Türkei ..... 41		
Belgien ..... 21			Ukraine ..... 44		
Bulgarien ..... 47			Ungarn ..... 42		
Dänemark ..... 22			Zypern ..... 45		
Estland ..... 15			Sonstiges Europa ..... 11 43		
Finnland ..... 23			<b>Afrika</b>		
Frankreich ..... 24			Rep. Südafrika ..... 50		
Griechenland ..... 25			Sonstiges Afrika ..... 12 55		
Großbritannien/ Nordirland ..... 26			<b>Amerika</b>		
Irland, Republik ..... 27			Kanada ..... 70		
Island ..... 28			USA ..... 71		
Italien ..... 29			Mittelamerika/Karibik 13 72		
Kroatien ..... 20			Brasilien ..... 73		
Lettland ..... 16			Sonst. Südamerika ... 14 74		
Litauen ..... 17			Sonst. Nordamerika .. 15 76		
Luxemburg ..... 30			<b>Asien</b>		
Malta ..... 18			Arabische Golfstaaten ..... 16 60		
Niederlande ..... 31			China, Volksrepublik/ Hongkong ..... 61		
Norwegen ..... 32			Indien ..... 69		
Österreich ..... 33			Israel ..... 62		
Polen ..... 34			Japan ..... 63		
Portugal ..... 35			Südkorea ..... 64		
Rumänien ..... 48			Taiwan ..... 65		
Russland ..... 36			Sonstiges Asien ..... 17 66		
Schweden ..... 37			<b>Australien, Ozeanien</b>		
Schweiz ..... 10 38			Australien ..... 75		
Slowakische Republik ... 19			Neuseeland, Ozeanien ..... 18 79		
Slowenien ..... 46			<b>Ohne Angabe</b> ..... 90		
Spanien ..... 39			<b>Insgesamt</b> ..... 99		



## Monatserhebung im Tourismus

– Hotellerie –

Unterrichtung nach § 17 Bundesstatistikgesetz (BStatG)<sup>1</sup> und nach der Datenschutz-Grundverordnung (EU) 2016/679 (DS-GVO)<sup>2</sup>

### Zweck, Art und Umfang der Erhebung

Die Monatserhebung im Tourismus wird bei allen Betrieben oder Betriebsteilen durchgeführt, die nach Einrichtung oder Zweckbestimmung dazu dienen, mindestens zehn Gäste gleichzeitig vorübergehend zu beherbergen. Das Merkmal „Zahl der Gästezimmer“ wird zusätzlich einmal jährlich erhoben. Die Ergebnisse der Monatserhebung im Tourismus dienen als Grundlage für tourismuspolitische Entscheidungen, für infrastrukturelle Planungen sowie für Maßnahmen der Tourismuswerbung und der Marktforschung.

Nach der Definition der Welttourismus-Organisation umfasst der Tourismus „die Aktivitäten von Personen, die an Orte außerhalb ihrer gewohnten Umgebung reisen und sich dort zu Freizeit-, Geschäfts- oder bestimmten anderen Zwecken nicht länger als ein Jahr ohne Unterbrechung aufhalten“.

Mit den Ergebnissen der Monatserhebung im Tourismus werden auch die aus der europäischen Tourismusstatistik-Verordnung resultierenden Datenlieferungsverpflichtungen erfüllt.

### Rechtsgrundlagen, Auskunftspflicht

Rechtsgrundlagen sind die Verordnung (EU) Nr. 692/2011 über die europäische Tourismusstatistik sowie das Beherbergungsgesetz (BeherbStatG) in Verbindung mit dem BStatG.

Erhoben werden die Angaben zu § 4 BeherbStatG.

Die Auskunftspflicht ergibt sich aus § 6 Absatz 1 Satz 1 BeherbStatG in Verbindung mit § 15 BStatG. Nach § 6 Absatz 1 Satz 2 BeherbStatG sind die Inhaberin, der Inhaber, die Leiterin oder der Leiter des Beherbergungsbetriebes auskunftspflichtig.

Nach § 11a Absatz 2 BStatG sind alle Unternehmen und Betriebe verpflichtet, ihre Meldungen auf elektronischem Weg an die statistischen Ämter zu übermitteln. Hierzu sind die von den statistischen Ämtern zur Verfügung gestellten Online-Verfahren zu nutzen. Im begründeten Einzelfall kann eine zeitlich befristete Ausnahme von der Online-Meldung vereinbart werden. Dies ist auf formlosen Antrag möglich. Die Pflicht, die erforderlichen Auskünfte zu erteilen, bleibt jedoch weiterhin bestehen.

Nach § 6 Absatz 3 BeherbStatG besteht für Unternehmen deren Inhaberinnen/Inhaber Existenzgründerinnen/Existenzgründer sind, im Kalenderjahr der Betriebseröffnung keine Auskunftspflicht. In den beiden folgenden Kalenderjahren besteht dann keine Auskunftspflicht, wenn das Unternehmen im jeweils letzten abgeschlossenen Geschäftsjahr Umsätze in Höhe von weniger als 800 000 Euro erwirtschaftet hat. Gesellschaften können sich auf die Befreiung von der Auskunftspflicht berufen, wenn alle an der Gesellschaft Beteiligten Existenzgründerinnen/Existenzgründer sind. Existenzgründerinnen/Existenzgründer sind natürliche Personen, die eine gewerbliche oder freiberufliche Tätigkeit in Form einer Neugründung, einer Übernahme oder einer tätigen Beteiligung aus abhängiger Beschäftigung oder aus der Nichtbeschäftigung heraus aufnehmen, § 6 Absatz 4 BeherbStatG. Existenzgründerinnen/Existenzgründer, die von ihrem Recht, keine Auskunft zu erteilen, Gebrauch machen wollen, haben das Vorliegen der vorgenannten Voraussetzungen nachzuweisen. Es steht ihnen jedoch frei, die Auskünfte zu erteilen.

Erteilen Auskunftspflichtige keine, keine vollständige, keine richtige oder nicht rechtzeitig Auskunft, können sie zur Erteilung der Auskunft mit einem Zwangsgeld angehalten werden.

<sup>1</sup> Den Wortlaut der nationalen Rechtsvorschriften in der jeweils geltenden Fassung finden Sie unter <https://www.gesetze-im-internet.de/>.

<sup>2</sup> Die Rechtsakte der EU in der jeweils geltenden Fassung und in deutscher Sprache finden Sie auf der Internetseite des Amtes für Veröffentlichungen der Europäischen Union unter <https://eur-lex.europa.eu/>.

Darüber hinaus handelt gem. § 23 BStatG ordnungswidrig, wer

- vorsätzlich oder fahrlässig entgegen § 15 Absatz 1 Satz 2, Absatz 2 und 5 Satz 1 BStatG eine Auskunft nicht, nicht rechtzeitig, nicht vollständig oder nicht wahrheitsgemäß erteilt,
- entgegen § 15 Absatz 3 BStatG eine Antwort nicht in der vorgeschriebenen Form erteilt oder
- entgegen § 11a Absatz 2 Satz 1 BStatG ein dort genanntes Verfahren nicht nutzt.

Die Ordnungswidrigkeit kann mit einer Geldbuße bis zu fünftausend Euro geahndet werden.

Nach § 15 Absatz 7 BStatG hat eine Anfechtungsklage gegen die Aufforderung zur Auskunftserteilung keine aufschiebende Wirkung.

## Geheimhaltung

Die erhobenen Einzelangaben werden nach § 16 BStatG grundsätzlich geheim gehalten. Nur in ausdrücklich gesetzlich geregelten Ausnahmefällen oder wenn die Auskunftgebenden eingewilligt haben, dürfen Einzelangaben übermittelt werden.

Eine Übermittlung von Einzelangaben ist grundsätzlich zulässig an:

- öffentliche Stellen und Institutionen innerhalb des statistischen Verbunds, die mit der Durchführung einer Bundes- oder europäischen Statistik betraut sind (z.B. die Statistischen Ämter der Länder, die Bundesbank, das Statistische Amt der Europäischen Union [Eurostat]),
- Dienstleister, zu denen ein Auftragsverhältnis besteht (z. B. ITZBund, Rechenzentren der Länder).

Nach § 7 BeherbStatG dürfen an die obersten Bundes- und Landesbehörden für die Verwendung gegenüber den gesetzgebenden Körperschaften und für Zwecke der Planung, jedoch nicht für die Regelung von Einzelfällen, vom Statistischen Bundesamt und den statistischen Ämtern der Länder Tabellen mit statistischen Ergebnissen übermittelt werden, auch soweit Tabellenfelder nur einen einzigen Fall ausweisen.

Nach § 16 Absatz 6 BStatG ist es zulässig, den Hochschulen oder sonstigen Einrichtungen mit der Aufgabe unabhängiger wissenschaftlicher Forschung für die Durchführung wissenschaftlicher Vorhaben

1. Einzelangaben zu übermitteln, wenn die Einzelangaben so anonymisiert sind, dass sie nur mit einem unverhältnismäßig großen Aufwand an Zeit, Kosten und Arbeitskraft den Befragten oder Betroffenen zugeordnet werden können (faktisch anonymisierte Einzelangaben),
2. innerhalb speziell abgesicherter Bereiche des Statistischen Bundesamtes und der statistischen Ämter der Länder Zugang zu Einzelangaben ohne Name und Anschrift (formal anonymisierte Einzelangaben) zu gewähren, wenn wirksame Vorkehrungen zur Wahrung der Geheimhaltung getroffen werden.

Nach Artikel 7 Absatz 1 der Verordnung (EU) Nr. 557/2013 über den Zugang zu vertraulichen Daten für wissenschaftliche Zwecke darf Eurostat in seinen Räumen oder in den Räumen einer von Eurostat anerkannten Zugangseinrichtung für wissenschaftliche Zwecke Einzelangaben ohne Name und Anschrift zugänglich machen. Nach Artikel 7 Absatz 2 der Verordnung darf Eurostat darüber hinaus Einzelangaben für wissenschaftliche Zwecke weitergeben, wenn diese so verändert wurden, dass die Gefahr einer Identifizierung der statistischen Einheit auf ein angemessenes Maß verringert wurde. Der Zugang nach Absatz 2 kann gewährt werden, sofern in der den Zugang beantragenden Forschungseinrichtung geeignete Sicherheitsmaßnahmen getroffen wurden.

Die Pflicht zur Geheimhaltung besteht auch für Personen, die Einzelangaben erhalten.

### **Hilfsmerkmale, Identnummer, Löschung, Statistikregister**

Name und Anschrift des Beherbergungsbetriebes sowie Name und Telefonnummer oder E-Mail-Adresse der für Rückfragen zur Verfügung stehenden Person sind Hilfsmerkmale, die lediglich der technischen Durchführung der Erhebung dienen. Angaben zu den Erhebungsmerkmalen werden solange verarbeitet und gespeichert, wie dies zur Erfüllung der gesetzlichen Verpflichtungen erforderlich ist.

Name und Anschrift des Betriebes sowie die Identnummer werden im Unternehmensregister für statistische Zwecke (Statistikregister) gespeichert (§ 13 Absatz 1 BStatG in Verbindung mit § 1 Absatz 1 Statistikregistergesetz). Die verwendete Identnummer dient der Unterscheidung der in die Erhebung einbezogenen Betriebe sowie der rationellen Aufbereitung und besteht aus einer frei vergebenen laufenden Nummer. Die Identnummer darf in den Datensätzen mit den Angaben zu den Erhebungsmerkmalen bis zu 30 Jahre aufbewahrt werden. Danach wird sie gelöscht.

### **Rechte der Betroffenen, Kontaktdaten der Datenschutzbeauftragten, Recht auf Beschwerde**

Die Auskunftgebenden, deren personenbezogene Angaben verarbeitet werden, können

- eine Auskunft nach Artikel 15 DS-GVO,
- die Berichtigung nach Artikel 16 DS-GVO,
- die Löschung nach Artikel 17 DS-GVO sowie
- die Einschränkung der Verarbeitung nach Artikel 18 DS-GVO

der jeweils sie betreffenden personenbezogenen Angaben beantragen oder der Verarbeitung ihrer personenbezogenen Angaben nach Artikel 21 DS-GVO widersprechen.

Sollte von den oben genannten Rechten Gebrauch gemacht werden, prüft die zuständige öffentliche Stelle, ob die gesetzlichen Voraussetzungen hierfür erfüllt sind. Die antragstellende Person wird gegebenenfalls aufgefordert, ihre Identität nachzuweisen, bevor weitere Maßnahmen ergriffen werden.

Fragen und Beschwerden über die Einhaltung datenschutzrechtlicher Bestimmungen können jederzeit an die behördlichen Datenschutzbeauftragten der Statistischen Ämter des Bundes und der Länder oder an die jeweils zuständigen Datenschutzaufsichtsbehörden gerichtet werden. Deren Kontaktdaten finden Sie unter

<https://www.statistikportal.de/de/datenschutz>

**Monatserhebung im Tourismus**

– Hotellerie –

## Erläuterungen zum Fragebogen

**1 Zahl der tatsächlich angebotenen Betten**

Bitte geben Sie hier die Gesamtzahl der Betten an, die am letzten Öffnungstag des Berichtsmonats zur Beherbergung von Gästen zur Verfügung standen. Die Anzahl der Betten entspricht dabei der Anzahl der Personen, die bei Normalbelegung gleichzeitig hätten übernachten können. Doppelbetten zählen dabei als zwei Schlafgelegenheiten. Klappbetten, Schlafcouchen und -sofas, die regulär als Schlafgelegenheit angeboten werden, gehören auch dazu. Nicht zu berücksichtigen sind behelfsmäßige Schlafgelegenheiten (z. B. Zustellbetten, Kinderbetten), bei deren Benutzung lediglich ein Aufschlag zum Übernachtungspreis berechnet wird.

**2 Zahl der Gästezimmer am 31. Juli**

Diese Frage ist nur für den Berichtsmonat Juli auszufüllen. Bitte geben Sie hier die Gesamtzahl der Zimmer an, die am 31. Juli zur Beherbergung von Gästen zur Verfügung standen. Als Gästezimmer gilt eine aus einem Raum oder einer Gruppe von Räumen bestehende Einheit, die eine unteilbare Mieteinheit in einem Beherbergungsbetrieb bildet. In diesem Sinne wird eine Ferienwohnung als eine Einheit (ein Gästezimmer) gezählt.

**3 Zahl der angebotenen Gästezimmertage**

Bitte geben Sie hier das Produkt aus der Zahl der angebotenen Zimmer und der Zahl der geöffneten Tage des Betriebs im Berichtsmonat an.

**Beispiel:** Ein Betrieb hat 30 Tage geöffnet und an jedem dieser Tage alle seine 50 Gästezimmer angeboten.  
Berechnung: 50 Gästezimmer x 30 Tage = 1500 angebotene Zimmertage

**4 Zahl der belegten Gästezimmertage (Roomnights)**

Bitte geben Sie hier die Gesamtzahl der belegten Zimmertage aller Gästezimmer im Berichtsmonat an.

**Beispiel:** Ein Betrieb hat im Berichtsmonat 50 Gästezimmer angeboten. Davon war Zimmer Nr. 1 an 25 Tagen belegt, Zimmer Nr. 2 an 20 Tagen, Zimmer Nr. 3 an 30 Tagen usw.

Berechnung: 25 + 20 + 30 + ... = Anzahl der belegten Zimmertage

**5 Auslastung der Gästezimmer**

Bitte geben Sie die Auslastung der Gästezimmer im Berichtsmonat in Prozent an. Sollte Ihnen diese Angabe nicht bereitstehen, ist die manuelle Erfassung der Angaben unter C2 und C3 erforderlich.

Berechnung: Belegte Zimmertage/angebotene Zimmertage x 100 = Auslastung der Gästezimmer

**6 Angaben zu einer vorübergehenden Schließung beziehungsweise Wiedereröffnung des Betriebes**

Zur Klärung der Berichtspflicht und zur Vermeidung von Rückfragen bitten wir Sie, uns Angaben über eine vorübergehende Schließung Ihres Betriebes, z. B. wegen Betriebsferien oder saisonbedingter Betriebsruhe, zu machen. Bitte geben Sie hier auch das Datum der beabsichtigten Wiedereröffnung an. Dies hat den Zweck, dass Sie in der Zwischenzeit nicht monatlich Fehlanzeige melden müssen.

**7 Abmeldung**

Falls der Betrieb gewerberechtlich ganz abgemeldet worden ist, bitten wir um die Übermittlung einer behördlichen Bestätigung, z. B. in Form der Gewerbeabmeldung an eine der angegebenen Kontaktmöglichkeiten.

**8 Beherbergungsleistung im Berichtsmonat: Anzahl der Ankünfte und Übernachtungen**

Bitte tragen Sie in der Spalte „Ankünfte“ die Zahl der im Berichtsmonat angekommenen Gäste ein. Die aus dem Vormonat noch anwesenden Gäste werden hier nicht berücksichtigt. Tagesgäste werden nicht erfasst.

In der Spalte „Übernachtungen“ tragen Sie bitte alle Übernachtungen ein, sowohl die der im Berichtsmonat angekommenen als auch der aus dem Vormonat noch anwesenden Gäste.

**Beispiel:** Familie Mustermann aus Wiesbaden kommt mit 3 Personen am 25. Juli an und reist am 6. August wieder ab. Dann sind folgende Zahlen einzutragen:

- Berichtsmonat Juli  
Zeile Deutschland  
3 Ankünfte und 21 Übernachtungen  
(3 Gäste mit je 7 Übernachtungen)
- Berichtsmonat August  
Zeile Deutschland  
0 Ankünfte und 15 Übernachtungen  
(3 Gäste mit je 5 Übernachtungen)

Sofern im Berichtsmonat keine Ankünfte und Übernachtungen zu verzeichnen waren, ist die Abgabe einer Fehlanzeige erforderlich.

**9 Wohnsitz der Gäste**

Entscheidend ist der ständige Wohnsitz oder ständige Aufenthaltsort der Gäste, unabhängig von deren Staatsangehörigkeit.

**10 Einschließlich Liechtenstein****11 Albanien, Andorra, Bosnien und Herzegowina, Guernsey, Isle of Man, Jersey, Kosovo, Mazedonien, Moldawien, Monaco, Montenegro, San Marino, Serbien, Spitzbergen, Vatikanstadt, Weißrussland**



- 12** Ägypten, Algerien, Angola, Äquatorialguinea, Äthiopien, Benin, Botswana, Burkina Faso, Burundi, Demokratische Republik Kongo, Dschibuti, Elfenbeinküste, Eritrea, Gabun, Gambia, Ghana, Guinea, Guinea-Bissau, Kamerun, Kap Verde, Kenia, Komoren, Kongo, Lesotho, Liberia, Libyen, Madagaskar, Malawi, Mali, Marokko, Mauretanien, Mauritius, Mayotte, Mosambik, Namibia, Niger, Nigeria, Ruanda, Sambia, São Tomé und Príncipe, Senegal, Seychellen, Sierra Leone, Simbabwe, Somalia, Süd Sudan, Sudan, Swasiland, Tansania, Togo, Tschad, Tunesien, Uganda, Westsahara, Zentralafrikanische Republik
- 13** Anguilla, Antigua und Barbuda, Aruba, Bahamas, Barbados, Belize, Cayman Inseln, Costa Rica, Dominica, Dominikanische Republik, El Salvador, Grenada, Guatemala, Haiti, Honduras, Jamaika, Jungferninseln, Kuba, Mexiko, Montserrat, Nicaragua, Panama, Puerto Rico, Saint-Barthélemy, Saint Kitts und Nevis, Saint Lucia, Saint Martin, Saint Vincent und die Grenadinen, Trinidad und Tobago, Turks- und Caicosinseln
- 14** Argentinien, Bolivien, Chile, Ecuador, Falklandinseln, Guyana, Kolumbien, Paraguay, Peru, Suriname, Uruguay, Venezuela
- 15** Bermuda, Grönland, Saint Pierre und Miquelon
- 16** Bahrain, Irak, Katar, Kuwait, Oman, Saudi-Arabien, Vereinigte Arabische Emirate
- 17** Afghanistan, Armenien, Aserbaidshan, Bangladesch, Bhutan, Brunei, Georgien, Indonesien, Iran, Jemen, Jordanien, Kambodscha, Kasachstan, Kirgisistan, Laos, Libanon, Macau, Malaysia, Malediven, Mongolei, Myanmar, Nepal, Nordkorea, Osttimor, Pakistan, Palästina, Philippinen, Singapur, Sri Lanka, Syrien, Tadschikistan, Thailand, Turkmenistan, Usbekistan, Vietnam
- 18** Amerikanisch Samoa, Antarktis, Cookinseln, Fidschi, Französisch-Polynesien, Französische Süd- und Antarktisgebiete, Guam, Heard und McDonaldinseln, Kiribati, Kokosinseln, Marshallinseln, Mikronesien, Nauru, Neukaledonien, Neuseeland, Norfolkinsel, Niue, Nördliche Marianen, Palau, Papua-Neuguinea, Pitcairnsinseln, Salomonen, Samoa, Südgeorgien und die Südlichen Sandwichinseln, Tokelau, Tonga, Tuvalu, Vanuatu, Wallis und Futuna, Weihnachtsinsel

FÜR IHRE UNTERLAGEN

**Veröffentlichungen des Statistischen Landesamtes Sachsen-Anhalt**  
**im Monat April 2025 erschienen**

Bestell-Nr. <sup>1</sup>	Kennziffer/ Periodizität	Titel	Preis Print (in EUR)
 1 Z 0 03	Z	Statistisches Monatsheft 04/2025	5,50
@ 6 Z 0 03	Z	Statistisches Monatsheft 04/2025	-
@ 6 A 6 01	A VI j/24	Sozialversicherungspflichtig Beschäftigte Stichtag: 30.06.2024	-
@ 6 E 1 02	E I m-01/25	Tätige Personen, Umsatz im Verarbeitenden Gewerbe sowie im Bergbau und der Gewinnung von Steinen und Erden Januar 2025, vorläufige Ergebnisse	-
@ 6 E 2 01	E II m-01/25	Umsatz, tätige Personen, Auftragseingang und Auftragsbestand im Baugewerbe Februar 2025	-
@ 6 E 2 04	E II, III j/23	Investitionen im Bauhaupt- und Ausbaugewerbe Jahr 2023	-
@ 6 E 4 01	E IV j/24	Energie- und Wasserversorgung: Energiebericht Jahr 2024	-
@ 6 G 4 01	G IV m-01/25	Gäste und Übernachtungen im Reiseverkehr, Beherbergungskapazität Januar 2025, vorläufige Ergebnisse	-
@ 6 H 1 01	H I m-10/24	Straßenverkehrsunfälle Oktober 2024, vorläufige Ergebnisse	-
@ 6 H 1 01	H I m-11/24	Straßenverkehrsunfälle November 2024, vorläufige Ergebnisse	-
@ 6 H 1 05	H I vj-04/24	Fahrgäste und Beförderungsleistungen im Schienennahverkehr und im gewerblichen Omnibuslinienverkehr IV. Quartal 2024, vorläufige Ergebnisse	-
@ 6 H 2 01	H II m-12/24	Binnenschifffahrt Dezember 2024	-

<sup>1</sup> Seit Januar 2025 werden die Statistischen Berichte des Statistischen Landesamtes Sachsen-Anhalt nicht mehr als Druckexemplare erscheinen und nur noch im Internet als PDF- sowie teilweise als Excel-Dateien unter <https://statistik.sachsen-anhalt.de/daten-und-veroeffentlichungen/> zum Download zur Verfügung stehen.

 = Printversion der Veröffentlichung  
 = Die mit diesem Symbol gekennzeichneten Veröffentlichungen sind als kostenfreie Datei im PDF- oder Excel-Format verfügbar und werden im Internet zum Download bereitgestellt.

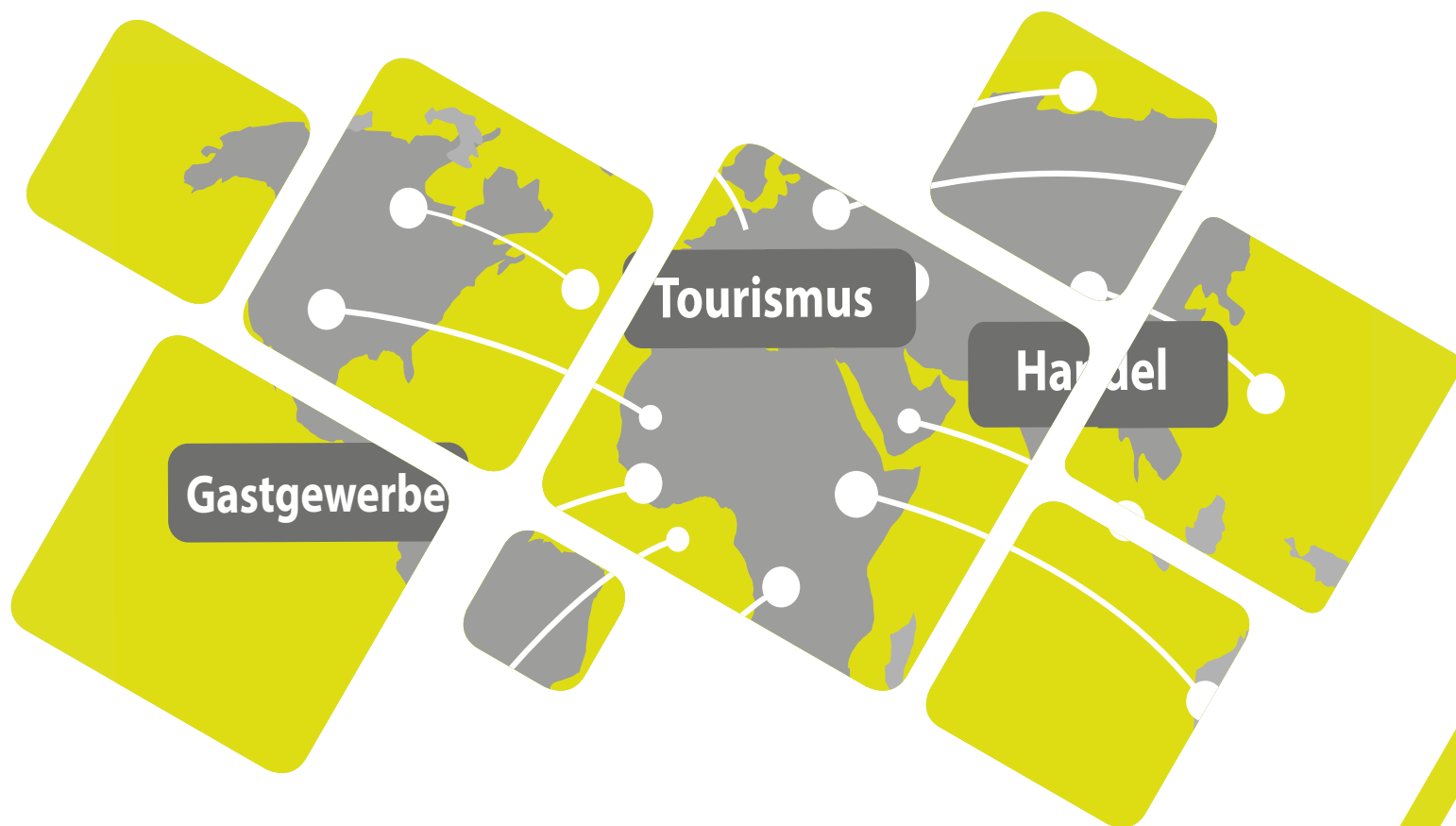

<https://statistik.sachsen-anhalt.de>

Bestellnummer: 3G401



G IV  
m-02/25