



Tourismus, Gastgewerbe

Gäste und Übernachtungen
im Reiseverkehr,
Beherbergungskapazität

März 2024
Januar bis März 2024
Vorläufige Ergebnisse



Pixabay.com/OpenClipart-Vectors

Statistischer Bericht



Tourismus, Gastgewerbe

Gäste und Übernachtungen
im Reiseverkehr,
Beherbergungskapazität

März 2024
Januar bis März 2024
Vorläufige Ergebnisse

Land Sachsen-Anhalt

Inhaltsverzeichnis

	Seite
Vorbemerkungen	4
<u>Grafische Darstellungen</u>	
Zuordnung der Kreise zu Reisegebieten im Land Sachsen-Anhalt	9
Ankünfte in den Beherbergungsbetrieben (einschl. Camping) in Sachsen-Anhalt seit März 2021	10
Übernachtungen in den Beherbergungsbetrieben (einschl. Camping) in Sachsen-Anhalt seit März 2021	10
Anteile der Betriebsarten an den Übernachtungen in den Beherbergungsbetrieben des Landes Sachsen-Anhalt im Monat März 2021	11
Stellplätze und Übernachtungen auf Campingplätzen in Sachsen-Anhalt seit März 2021	11
<u>Zeitreihen</u>	
1. Ergebnisse der Beherbergungsstatistik (einschl. Camping) Sachsen-Anhalts 1993 bis 2024	12
2. Ergebnisse der Beherbergungsstatistik (ohne Camping) Sachsen-Anhalts 1993 bis 2024	13
<u>Kreise</u>	
3. Beherbergungsbetriebe (einschl. Camping), Schlafgelegenheiten und Auslastung der Kapazitäten nach Kreisen im Monat März 2024, Januar bis März 2024	14
4. Ankünfte, Übernachtungen und Aufenthaltsdauer der Gäste in Beherbergungs- betrieben (einschl. Camping) nach Kreisen und zusammengefassten Gästegruppen im Monat März 2024, Januar bis März 2024	15
5. Ankünfte, Übernachtungen und Aufenthaltsdauer der Gäste in Beherbergungs- betrieben der Hotellerie (Hotels, Hotels garnis, Gasthöfe und Pensionen) nach Kreisen und zusammengefassten Gästegruppen im Monat März 2024, Januar bis März 2024	16
<u>Reisegebiete</u>	
6. Beherbergungsbetriebe (einschl. Camping), Schlafgelegenheiten und Auslastung der Kapazitäten nach Reisegebieten und Betriebsarten im Monat März 2024, Januar bis März 2024	17
7. Ankünfte, Übernachtungen und Aufenthaltsdauer der Gäste in Beherbergungs- betrieben (einschl. Camping) nach Reisegebieten, Betriebsarten und zusammen- gefassten Gästegruppen im Monat März 2024, Januar bis März 2024	20

	Seite
8. Ankünfte, Übernachtungen und Aufenthaltsdauer der Gäste in Beherbergungsbetrieben (einschl. Camping) nach Reisegebieten und Herkunftsländern im Monat März 2024, Januar bis März 2024	32
<u>Gemeinden</u>	
9. Beherbergungsbetriebe (einschl. Camping), darunter Hotels (ohne Hotels garnis), Schlafgelegenheiten und Auslastung der Kapazitäten für ausgewählte Gemeinden und touristische Zielorte im Monat März 2024, Januar bis März 2024	44
10. Ankünfte, Übernachtungen und Aufenthaltsdauer der Gäste in Beherbergungsbetrieben (einschl. Camping), darunter Hotels (ohne Hotels garnis) für ausgewählte Gemeinden und touristische Zielorte im Monat März 2024, Januar bis März 2024	47
<u>Gemeindegruppen</u>	
11. Beherbergungsbetriebe (einschl. Camping), Schlafgelegenheiten und Auslastung der Kapazitäten nach Gemeindegruppen im Monat März 2024, Januar bis März 2024	50
12. Ankünfte, Übernachtungen und Aufenthaltsdauer der Gäste in Beherbergungsbetrieben (einschl. Camping) nach Gemeindegruppen im Monat März 2024, Januar bis März 2024	50
<u>Stellplätze Camping</u>	
13. Campingplätze mit Urlaubscamping und deren Stellplatzkapazitäten nach Reisegebieten und Kreisen im Monat März 2024	51

Vorbemerkungen

Rechtsgrundlagen

Rechtsgrundlagen für die Durchführung der Monatserhebung im Tourismus sind

- das Beherbergungsstatistikgesetz (Beherb StatG) vom 22. Mai 2002 (BGBl. I S. 1642), zuletzt geändert durch Artikel 11 des Gesetzes vom 28. Juli 2015 (BGBl. I S. 1400) in Verbindung mit
- dem Bundesstatistikgesetz in der Fassung der Bekanntmachung vom 20. Oktober 2016 (BGBl. I S. 2394), das zuletzt durch Artikel 14 des Gesetzes vom 8. Mai 2024 (BGBl. 2024 I Nr. 152) geändert worden ist,
- der Verordnung (EU) Nr. 692/2011 des Europäischen Parlaments und des Rates über die europäische Tourismusstatistik und zur Aufhebung der Richtlinie 95/57/EG des Rates (ABl. L 192 vom 22.07.2011, S. 17).

Hiernach sind zu erfassen:

1. Zahl der Ankünfte und Übernachtungen von Gästen im Reiseverkehr; bei Gästen mit Wohnsitz oder gewöhnlichem Aufenthalt außerhalb Deutschlands wird auch das Herkunftsland erfragt.
2. Die Anzahl der im Monatsmonat angebotenen Gästebetten sowie die Anzahl der Stellplätze auf Campingplätzen für Urlaubscamping.
3. Bei Hotels, Gasthöfen, Pensionen und Hotels garnis zusätzlich die Anzahl der Gästezimmer jeweils zum 31. Juli eines Jahres.
4. Bei Hotels, Gasthöfen, Pensionen und Hotels garnis mit mindestens 25 Zimmern die Anzahl der angebotenen und der belegten Gästezimmertage.

Methodik

Beherbergung im Reiseverkehr:

Unterbringung von Personen, die sich nicht länger als ein Jahr ohne Unterbrechung an einem anderen Ort als ihrem gewöhnlichen Wohnsitz aufhalten. Der vorübergehende Ortswechsel kann durch Urlaub und Freizeitaktivitäten aber auch durch die Wahrnehmung privater und geschäftlicher Kontakte, den Besuch von Tagungen und Fortbildungsveranstaltungen, Maßnahmen zur Wiederherstellung der Gesundheit oder sonstige Gründe veranlasst sein.

Zum Berichtskreis der Monatserhebung im Tourismus gehören Betriebe, die nach Einrichtung und Zweckbestimmung dazu dienen, mindestens zehn Gäste gleichzeitig vorübergehend zu beherbergen. Bei Campingplätzen müssen mindestens zehn Stellplätze vorhanden sein. Bis zum Jahr 2011 waren Betriebe mit mindestens neun Schlafgelegenheiten einbezogen. Auskunftspflichtig sind die Inhaberinnen und Inhaber oder die Leiterinnen und Leiter des Beherbergungsbetriebes.

Erhebungsmerkmale

Ankünfte:

Zahl der Anmeldungen von Gästen in einem Beherbergungsbetrieb innerhalb des Berichtszeitraums, die zum vorübergehenden Aufenthalt eine Schlafgelegenheit belegten.

Durchschnittliche Aufenthaltsdauer:

Rechnerischer Wert, der sich aus dem Verhältnis der Übernachtungen zur Anzahl der Ankünfte ergibt. Sie kann zum Beispiel in Orten mit Vorsorge- und Rehabilitationskliniken (Reha-Kliniken) rechnerisch höher sein als die Zahl der Kalendertage des Berichtszeitraums, da sich in solchen Beherbergungsbetrieben manche Gäste und Patienten mehr als einen Kalendermonat aufhalten.

Berechnung der durchschnittlichen Aufenthaltsdauer:

Übernachtungen/Ankünfte

Durchschnittliche Auslastung:

Rechnerischer Wert, der die Inanspruchnahme der Schlafgelegenheiten in einem Berichtszeitraum ausdrückt. Die prozentuale Angabe wird ermittelt, indem die Zahl der Übernachtungen durch die so genannten „Bettentage“ geteilt wird. Letztere sind das Produkt aus angebotenen Schlafgelegenheiten und der Zahl der Tage, an denen die Betriebe im Berichtszeitraum tatsächlich geöffnet hatten.

Berechnung der durchschnittlichen Auslastung:

(Übernachtungen/angebotene Bettentage) x 100

Gästezimmer:

Als Gästezimmer gilt eine Einheit, die aus einem Raum oder einer Gruppe von Räumen besteht, die eine unteilbare Mieteinheit in einem Beherbergungsbetrieb bilden. Bei den Gästezimmern kann es sich um Einzel-, Doppel- oder Mehrbettzimmer handeln, je nachdem, ob sie zur dauerhaften Beherbergung von einer, zwei oder mehr Personen eingerichtet sind. Die Zahl der Gästezimmer wird einmal im Jahr zum Stichtag 31. Juli erhoben. Gezählt werden die an diesem Stichtag tatsächlich zur Verfügung stehenden Gästezimmer. Zimmer, die von Mitarbeitern des Betriebes genutzt werden, zählen nicht als Gästezimmer.

Ein Appartement ist eine spezielle Art von Gästezimmer. Es besteht aus einem oder mehreren Räumen mit Küche, separatem Bad und/oder Toilette.

Herkunftsländer:

Für die Zuordnung ist grundsätzlich der ständige Wohnsitz oder gewöhnliche Aufenthalt der Gäste maßgebend, nicht dagegen deren Staatsangehörigkeit bzw. Nationalität.

Schlafgelegenheiten:

Anzahl der Betten, die in einem Betrieb zur Beherbergung von Gästen zur Verfügung stehen. Doppelbetten zählen dabei als zwei Schlafgelegenheiten. Im Campingbereich wird gemäß einer Vorgabe der Europäischen Kommission ein Stellplatz mit vier Schlafgelegenheiten gleichgesetzt.

Übernachtungen:

Zahl der Übernachtungen von Gästen, die im Berichtszeitraum in einem Beherbergungsbetrieb ankamen oder seit dem vorherigen Berichtszeitraum dort noch anwesend waren.

Gliederungsmerkmale

Betriebsarten:

Die fachliche Gliederung der Beherbergungsbetriebe erfolgt auf Grundlage der „Klassifikation der Wirtschaftszweige, Ausgabe 2008“ (WZ 2008). Die Beherbergungsstatistik erstreckt sich auf den Wirtschaftszweig Beherbergung nach Abteilung 55 der WZ 2008, auf Vorsorge- und Rehabilitationskliniken sowie Schulungsheime.

Unterschieden werden

Hotels, Gasthöfe, Pensionen (Hotellerie)

Hotels: Beherbergungsstätten, die allgemein zugänglich sind und in denen ein Restaurant – auch für Passanten – vorhanden ist. Außerdem stehen in der Regel weitere Einrichtungen oder Räume für unterschiedliche Zwecke (Konferenzen, Seminare, Sport, Freizeit, Erholung) zur Verfügung.

Hotels garnis: Beherbergungsstätten, die allgemein zugänglich sind und in denen als Mahlzeit höchstens ein Frühstück angeboten wird.

Gasthöfe: Beherbergungsstätten, die allgemein zugänglich sind und in denen, außer dem auch für Passanten zugänglichen Gastraum, in der Regel keine weiteren Aufenthaltsräume zur Verfügung stehen.

Pensionen: Beherbergungsstätten, die allgemein zugänglich sind und in denen Speisen und Getränke nur an Hausgäste abgegeben werden.

Ferienunterkünfte und ähnliche Beherbergungsstätten

Erholungs- und Ferienheime: Beherbergungsstätten, die nur bestimmten Personengruppen, z. B. Mitgliedern eines Vereins oder einer Organisation, Beschäftigten eines Unternehmens, Kindern, Müttern, Betreuten sozialer Einrichtungen zugänglich sind und in denen Speisen und Getränke nur an Hausgäste abgegeben werden.

Ferienzentren: Beherbergungsstätten, die allgemein zugänglich sind und dazu dienen, wahlweise unterschiedliche Wohn- und Aufenthaltsmöglichkeiten sowie gleichzeitig Freizeiteinrichtungen in Verbindung mit Einkaufsmöglichkeiten und persönlichen Dienstleistungen zum vorübergehenden Aufenthalt anbieten. Als Mindestausstattung gilt das Vorhandensein von Hotelunterkunft und anderen Wohngelegenheiten auch mit Kochgelegenheit, einer Gaststätte, von Einkaufsmöglichkeiten zur Deckung des täglichen Bedarfs und des Freizeitbedarfs sowie von Einrichtungen für persönliche Dienstleistungen, z. B. Massageeinrichtungen, Solarium, Sauna, Friseur und zur aktiven Freizeitgestaltung, wie z. B. Schwimmbad, Tennis-, Tischtennis-, Minigolf- oder Trimm-Dich-Anlagen.

Ferienhäuser, -wohnungen: Beherbergungsstätten, die allgemein zugänglich sind und in denen Speisen und Getränke nicht abgegeben werden, aber eine Kochgelegenheit vorhanden ist.

Jugendherbergen und Hütten: Beherbergungsstätten, die in der Regel eine einfache Ausstattung aufweisen und vorzugsweise Jugendlichen oder Angehörigen der sie tragenden Organisation, z. B. ein Wanderverein, zur Verfügung stehen. Speisen und Getränke werden nur an Hausgäste abgegeben.

Campingplätze: Abgegrenzte Gelände, die jedermann zum vorübergehenden Aufstellen von mitgebrachten Wohnwagen, Reise- bzw. Wohnmobilen oder Zelten zugänglich sind. Im Rahmen der Monatserhebung im Tourismus werden nur Campingplätze berücksichtigt, die Urlaubscamping anbieten, nicht aber so genannte Dauercampingplätze. Die Unterscheidung zwischen Urlaubs- und Dauercamping knüpft an die vertraglich vereinbarte Dauer der Campingplatzbenutzung an. Im Urlaubscamping wird der Stellplatz in der Regel für die Dauer von Tagen oder Wochen gemietet, im Dauercamping dagegen zumeist auf Monats- oder Jahresbasis.

Sonstige tourismusrelevante Unterkünfte

Vorsorge- und Rehabilitationskliniken: Beherbergungsbetriebe, die unter ärztlicher Leitung stehen und ausschließlich oder überwiegend Kurgästen zur Verfügung stehen. Als Kurgäste gelten Personen, die sich aufgrund einer ärztlichen Verordnung in der Klinik vorübergehend aufhalten. Das Ziel des Aufenthalts ist die Erhaltung oder Wiederherstellung der Gesundheit oder der Berufs- und Arbeitsfähigkeit sowie die Inanspruchnahme der allgemein angebotenen Kureinrichtungen außerhalb des Beherbergungsbetriebes.

Zu den Vorsorge- und Reha-Kliniken zählen auch Kinderheilstätten, Sanatorien, Kur- oder ähnliche Krankenhäuser (Fachabteilungen anderer Krankenhäuser).

Im Unterschied zur Krankenhausstatistik werden Vorsorge- und Reha-Kliniken in der Beherbergungsstatistik nur dann erfasst, wenn die dort untergebrachten Personen überwiegend in der Lage sind, während des vorübergehenden Aufenthalts die Klinik zu verlassen und die Tourismusangebote der Gemeinde in Anspruch zu nehmen.

Schulungsheime: Beherbergungsstätten mit einem Übernachtungsangebot die dazu dienen, Unterricht außerhalb des regulären Schul- und Hochschulsystems anzubieten und überwiegend der Erwachsenenbildung dienen.

Gemeindegruppen:

Zusammenfassung von Gemeinden oder Gemeindeteilen nach Art der staatlichen Anerkennung (z. B. als Mineral- und Moorbad, Luftkurort, Erholungsort), die aufgrund landesrechtlicher Vorschriften verliehen wurde. Gemeinden ohne Prädikat sind in der Gruppe „Sonstige Gemeinden“ enthalten.

Reisegebiete:

Gliederung nach nichtadministrativen Raumeinheiten, die in Zusammenarbeit mit dem zuständigen Ministerium des Landes erstellt wurde und sich im Wesentlichen an den Zuständigkeitsbereichen der regionalen Tourismusverbände und an naturräumlichen Gegebenheiten orientiert. Die aktuelle Zuordnung erfolgte im Juni 2009 rückwirkend zum 01.01.2009.

Winterhalbjahr/Sommerhalbjahr:

Das Sommerhalbjahr umfasst in der amtlichen Tourismusstatistik den Zeitraum von Mai bis Oktober. Entsprechend werden die Monate November bis April dem Winterhalbjahr zugeordnet.

Allgemeine Hinweise

Die Ergebnisse des jeweils laufenden Berichtsjahres sind **vorläufig**. Dabei werden Antwortausfälle meldepflichtiger Betriebe durch ein maschinelles Imputationsverfahren geschätzt. Durch Nach- und Korrekturmeldungen werden die Ergebnisse laufend rückwirkend aktualisiert. Mit Monatsmonat Dezember sind alle Ergebnisse eines Berichtsjahres **endgültig**. Durch Rückkorrekturen kann die Summe der bereits veröffentlichten Monatsergebnisse vom aktuellen Ergebnis für den Jahresteil abweichen.

Ab 2014 erfolgte die Ausgliederung der Schullandheime und Schulungsheime aus der Betriebsart Erholungs- und Ferienheime und die Zuordnung zu den Betriebsarten Jugendherbergen und Hütten oder Schulungsheime.

Die Erhebungsbögen zur vorliegenden Statistik sind in der PDF-Ausgabe dieses Berichtes enthalten.

Zeichenerklärung

- = genau Null oder auf Null geändert
- . = Zahlenwert geheim zu halten
- x = Tabellenfach gesperrt, weil Aussagewert nicht sinnvoll (z.B. bei Vorjahresvergleichen ohne Basiswert oder programmtechnisch nicht möglich)
- ... = Angabe fällt später an
- ** = Veränderungsrate ist größer als 999 %

**Zuordnung der kreisfreien Städte und Landkreise
zu Reisegebieten im Land Sachsen-Anhalt**



Ankünfte in den Beherbergungsbetrieben einschließlich Camping in Sachsen-Anhalt seit März 2021

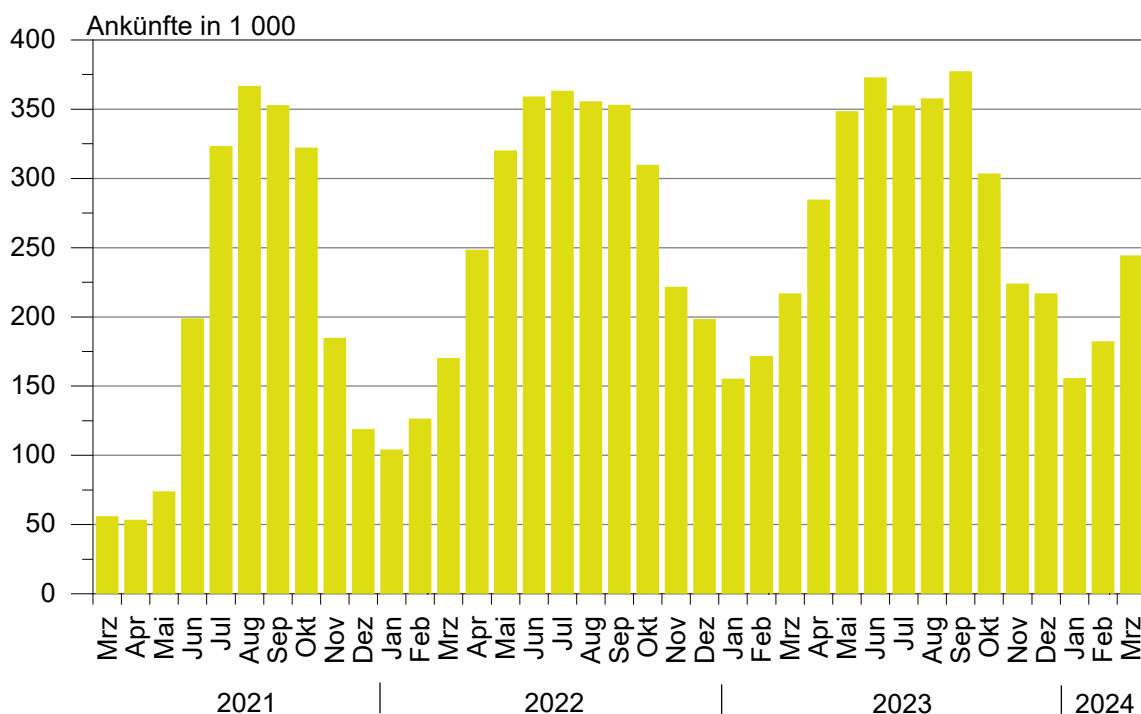

Übernachtungen in den Beherbergungsbetrieben einschließlich Camping in Sachsen-Anhalt seit März 2021

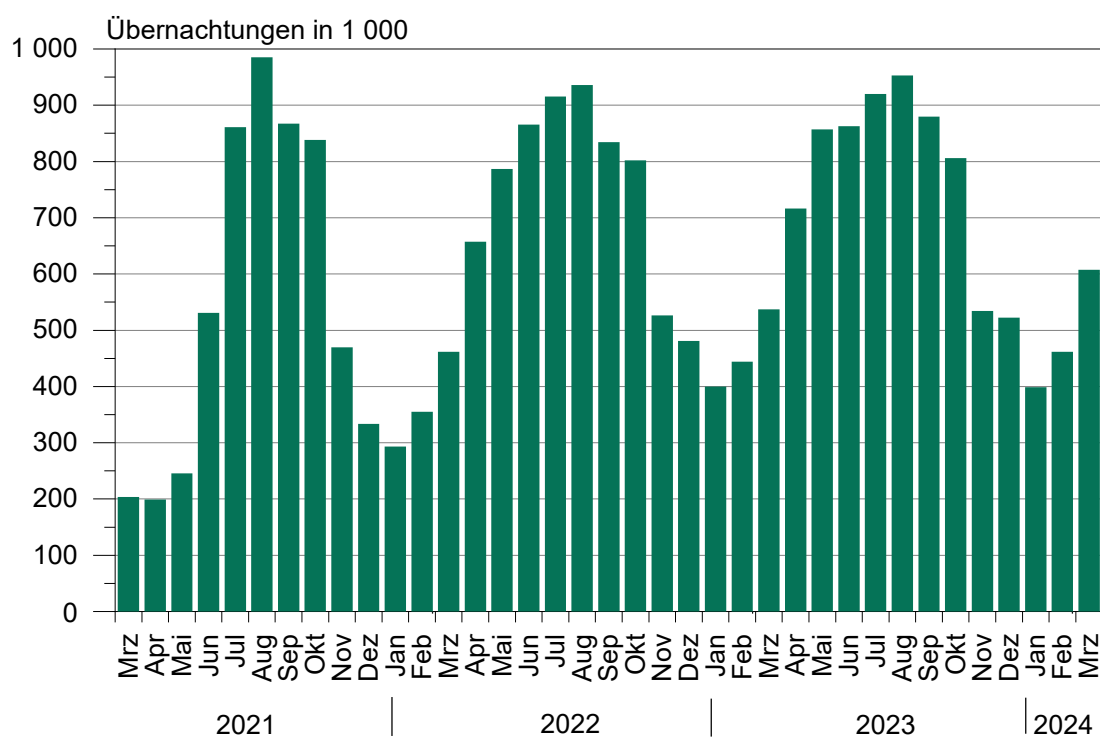

**Anteile der Betriebsarten an den Übernachtungen
in Beherbergungsbetrieben des Landes Sachsen-Anhalt
im Monat März 2024**

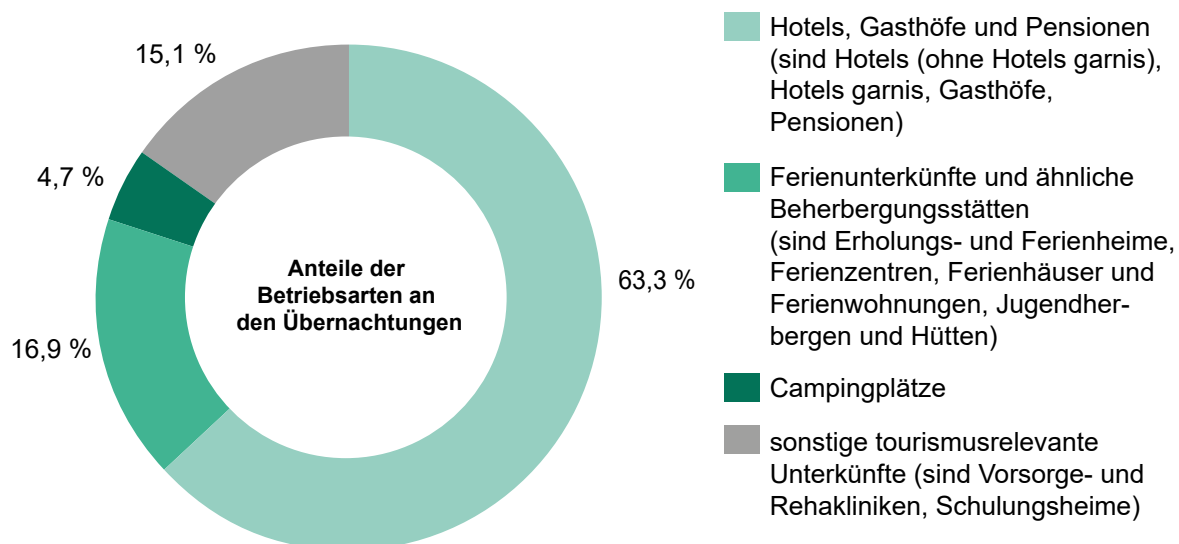

**Stellplätze und Übernachtungen auf Campingplätzen
in Sachsen-Anhalt seit März 2021**

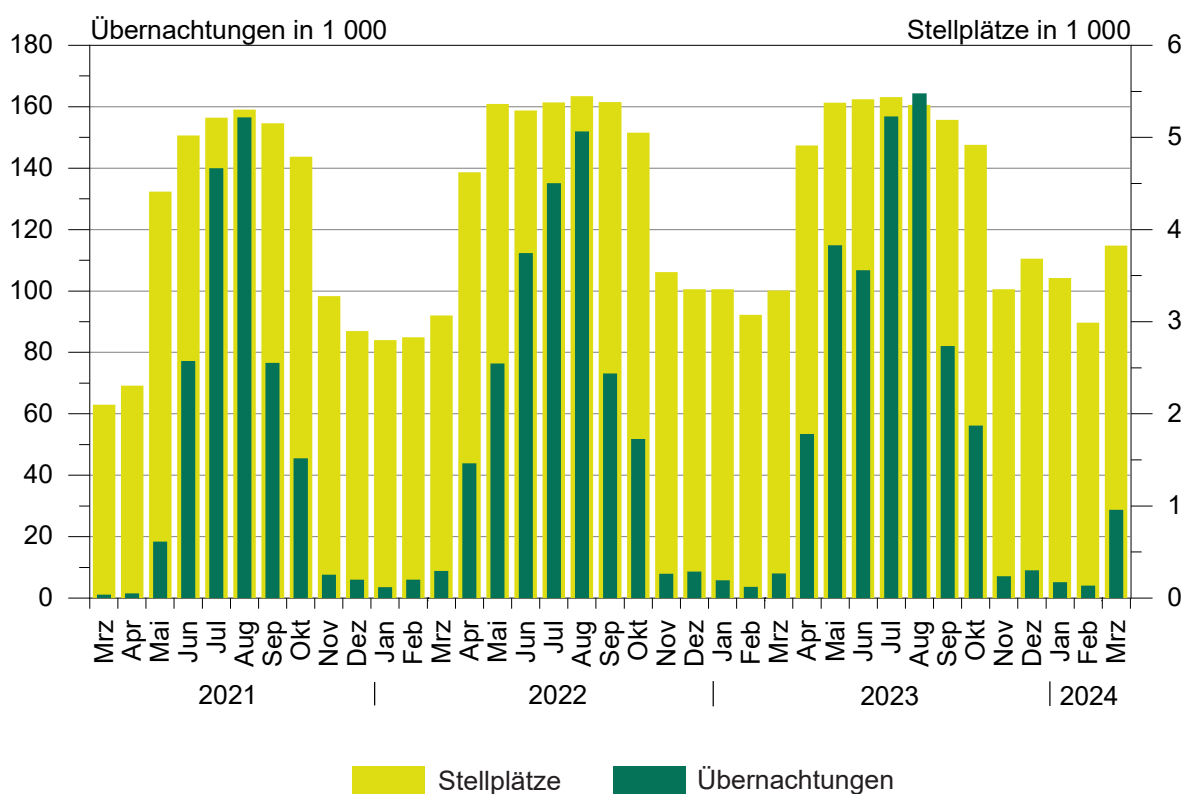

1. Ergebnisse der Beherbergungsstatistik (einschl. Camping) Sachsen-Anhalts 1993 bis 2024

Jahr ¹ ----- Monat	Geöffnete Betriebe	Angebote Schlafgelegen- heiten ³	Durchschnittl. Auslastung der angebotenen Schlafgelegen- heiten	Ankünfte	Übernachtungen	Durchschnittliche Aufenthaltsdauer
	Anzahl		%	Anzahl		Tage
1993	534	32 120	31,0	1 278 448	3 638 874	2,8
1994	776	43 225	29,1	1 661 695	4 586 336	2,8
1995	958	53 332	27,4	1 911 555	5 330 109	2,8
1996	985	55 718	27,4	2 020 138	5 569 740	2,8
1997	1 015	57 253	25,5	2 058 754	5 329 486	2,6
1998	1 025	58 703	25,0	2 139 981	5 366 764	2,5
1999	1 037	60 052	25,9	2 242 429	5 671 655	2,5
2000	1 052	61 016	25,5	2 255 209	5 688 586	2,5
2001	1 074	60 505	26,2	2 302 249	5 789 726	2,5
2002	1 049	58 600	26,1	2 190 160	5 584 831	2,5
2003	1 046	60 220	25,8	2 240 456	5 666 885	2,5
2004	1 040	60 783	25,9	2 348 778	5 874 270	2,5
2005	1 031	60 939	26,5	2 419 692	6 009 339	2,5
2006	1 060	61 913	26,5	2 568 144	6 414 065	2,5
2007	1 070	61 829	26,9	2 584 914	6 562 556	2,5
2008	1 072	62 230	27,0	2 641 801	6 699 594	2,5
2009	1 082	62 433	27,2	2 684 856	6 743 135	2,5
2010	1 068	61 314	27,7	2 777 136	6 857 027	2,5
2011	1 064	61 260	28,7	2 885 685	7 069 738	2,4
2012	1 013	60 562	29,9	2 953 302	7 353 676	2,5
2013	1 007	60 155	29,5	2 885 235	7 130 846	2,5
2014	1 008	60 668	30,8	3 014 492	7 433 263	2,5
2015	1 012	60 169	31,0	3 143 256	7 608 823	2,4
2016	1 031	63 438	31,7	3 212 557	7 791 717	2,4
2017	1 024	63 092	32,4	3 383 962	8 135 118	2,4
2018	1 053	64 117	32,5	3 432 686	8 234 898	2,4
2019	1 062	66 141	33,1	3 603 700	8 645 180	2,4
2020	805	49 363	25,5	2 234 259	5 973 768	2,7
2021	984	64 980	25,2	2 125 347	5 815 720	2,7
2022	989	66 768	30,5	3 135 928	7 911 728	2,5
2023 ²	1 000	68 128	32,0	3 358 493	8 357 082	2,5
Januar	965	65 835	19,9	155 034	399 384	2,6
Februar	973	65 195	24,2	170 725	440 693	2,6
März	992	66 772	26,3	215 085	532 938	2,5
April	1 061	74 752	32,2	284 734	715 776	2,5
Mai	1 065	76 112	35,5	348 731	838 196	2,4
Juni	1 082	77 192	36,8	368 172	851 837	2,3
Juli	1 082	77 077	38,2	347 599	909 227	2,6
August	1 074	76 530	39,9	353 507	942 456	2,7
September	1 067	75 487	38,2	369 949	863 470	2,3
Oktober	1 060	74 342	35,4	304 119	806 960	2,7
November	1 000	67 192	26,7	223 826	533 507	2,4
Dezember	1 000	68 128	25,3	217 012	522 638	2,4
2024 ²
Januar	953	64 750	19,9	151 314	389 640	2,6
Februar	948	63 687	25,0	181 811	460 968	2,5
März	990	68 264	29,3	244 367	607 352	2,5
April
Mai
Juni
Juli
August
September
Oktober
November
Dezember

¹ Betriebe und Schlafgelegenheiten jeweils Stand 31.12.² vorläufiges Ergebnis³ Doppelbetten zählen als 2 Schlafgelegenheiten. Für Camping wird 1 Stellplatz in 4 Schlafgelegenheiten umgerechnet.

2. Ergebnisse der Beherbergungsstatistik (ohne Camping) Sachsen-Anhalts 1993 bis 2024

Jahr ¹ ----- Monat	Geöffnete Betriebe	Angebote- ne Schlafgelegen- heiten ³	Durchschnittl. Auslastung der angebotenen Schlafgelegen- heiten	Ankünfte	Übernachtungen	Durchschnittliche Aufenthaltsdauer
	Anzahl		%	Anzahl		Tage
1993	523	26 124	36,8	1 190 601	3 367 559	2,8
1994	761	36 497	34,6	1 566 937	4 277 803	2,7
1995	942	45 128	33,2	1 811 003	5 007 498	2,8
1996	962	46 414	31,3	1 932 154	5 285 103	2,7
1997	992	48 021	28,7	1 975 694	5 063 247	2,6
1998	1 001	49 311	28,3	2 058 299	5 117 997	2,5
1999	1 014	49 668	30,0	2 148 827	5 397 178	2,5
2000	1 029	50 468	29,5	2 172 719	5 440 659	2,5
2001	1 051	50 537	29,9	2 214 457	5 552 933	2,5
2002	1 028	49 376	29,0	2 109 187	5 364 807	2,5
2003	1 023	50 440	29,5	2 142 285	5 407 056	2,5
2004	1 016	50 443	30,2	2 256 199	5 632 471	2,5
2005	1 007	50 599	30,9	2 324 562	5 765 201	2,5
2006	1 036	52 157	32,7	2 473 256	6 175 243	2,5
2007	1 042	51 957	32,8	2 491 592	6 318 556	2,5
2008	1 045	52 698	33,1	2 536 496	6 437 309	2,5
2009	1 054	53 101	32,9	2 563 953	6 444 477	2,5
2010	1 043	52 434	33,6	2 672 362	6 584 600	2,5
2011	1 042	52 784	34,7	2 771 521	6 787 242	2,4
2012	990	52 006	36,2	2 836 567	7 051 100	2,5
2013	985	51 799	35,7	2 779 653	6 858 500	2,5
2014	984	52 272	36,8	2 886 023	7 116 419	2,5
2015	987	51 417	36,8	2 996 924	7 257 677	2,4
2016	1 003	53 058	38,1	3 065 503	7 413 880	2,4
2017	993	53 496	39,0	3 215 807	7 726 130	2,4
2018	1 020	54 533	38,7	3 244 687	7 771 295	2,4
2019	1 026	55 981	39,7	3 391 297	8 127 784	2,4
2020	780	41 483	29,2	2 002 407	5 332 804	2,7
2021	947	53 384	29,7	1 939 090	5 284 801	2,7
2022	945	53 364	36,7	2 901 012	7 233 339	2,5
2023	949	53 396	38,5	3 089 986	7 600 621	2,5
Januar	922	52 759	24,5	153 456	393 568	2,6
Februar	931	52 899	29,6	169 276	437 076	2,6
März	944	53 492	32,1	211 542	525 013	2,5
April	985	55 096	40,3	266 666	661 770	2,5
Mai	983	55 268	42,7	310 235	731 065	2,4
Juni	995	55 536	44,8	324 572	745 389	2,3
Juli	995	55 325	44,2	293 196	754 345	2,6
August	989	55 118	45,7	302 590	778 175	2,6
September	985	54 879	47,5	335 719	782 562	2,3
Oktober	984	54 834	44,3	286 955	751 195	2,6
November	951	53 740	32,8	221 688	526 833	2,4
Dezember	949	53 396	31,6	214 091	513 630	2,4
2024 ²
Januar	909	52 174	24,3	150 233	385 026	2,6
Februar	905	51 723	30,6	180 061	456 885	2,5
März	932	52 956	35,5	233 853	578 643	2,5
April
Mai
Juni
Juli
August
September
Oktober
November
Dezember

¹ Betriebe und Betten jeweils Stand 31.12.

² vorläufiges Ergebnis

³ Doppelbetten zählen als zwei Schlafgelegenheiten

3. Beherbergungsbetriebe (einschl. Camping), Schlafgelegenheiten und Auslastung der Kapazitäten nach kreisfreien Städten und Landkreisen

Land Kreisfreie Stadt Landkreis	März 2024							Jan. bis März 2024
	Betriebe			in den Betrieben angebotene Schlafgelegenheiten ¹				durchschnittliche Auslastung
	insgesamt	darunter geöffnete		insgesamt	Veränderung gegenüber dem Vorjahresmonat	durchschnittliche Auslastung	nachrichtlich	
		zusammen	Veränderung gegenüber dem Vorjahresmonat				maximales Angebot an Schlafgelegenheiten der letzten 13 Monate	
							Anzahl	
Sachsen-Anhalt insgesamt	1 128	990	-0,2	68 264	2,2	29,3	81 052	24,8
Dessau-Roßlau, Stadt	24	24	-	1 909	13,9	28,9	1 930	22,9
Halle (Saale), Stadt	40	36	2,9	2 881	0,4	40,7	3 175	34,3
Magdeburg, Landeshauptstadt	49	47	-4,1	5 585	-0,1	36,1	6 497	31,3
Altmarkkreis Salzwedel	53	48	-	2 853	-1,9	27,1	3 896	22,9
Anhalt-Bitterfeld	58	51	4,1	3 517	2,5	19,2	3 932	14,9
Börde	54	52	13,0	4 310	7,2	22,7	5 265	20,6
Burgenlandkreis	119	94	-1,1	5 772	0,4	28,5	7 257	23,4
Harz	338	296	-3,6	20 442	-1,8	32,2	22 951	26,8
Jerichower Land	44	39	5,4	2 235	11,8	14,7	3 057	13,4
Mansfeld-Südharz	72	62	3,3	3 420	1,8	22,1	3 913	18,3
Saalekreis	69	62	-3,1	3 883	-1,2	24,6	4 477	20,2
Salzlandkreis	71	65	-	3 344	1,2	33,9	4 137	31,3
Stendal	58	48	4,3	2 399	11,7	32,1	3 775	26,3
Wittenberg	79	66	-1,5	5 714	14,9	29,4	6 790	26,1

¹ Doppelbetten zählen als 2 Schlafgelegenheiten. Für Camping wird 1 Stellplatz in 4 Schlafgelegenheiten umgerechnet.

**4. Ankünfte, Übernachtungen und Aufenthaltsdauer der Gäste in Beherbergungsbetrieben (einschl. Camping)
nach kreisfreien Städten, Landkreisen und zusammengefassten Gästegruppen**

Land Kreisfreie Stadt/Landkreis ----- Ständiger Wohnsitz der Gäste Deutschland/Ausland	März 2024					Januar bis März 2024				
	Ankünfte		Übernachtungen		durch- schn. Aufent- halts- dauer	Ankünfte		Übernachtungen		durch- schn. Aufent- halts- dauer
	insge- samt	Veränd. gegen- über Vorj.- monat	insge- samt	Veränd. gegen- über Vorj.- monat		insge- samt	Veränd. gegen- über Vorj.- zeitr.	insge- samt	Veränd. gegen- über Vorj.- zeitr.	
	Anzahl	%	Anzahl	%	Tage	Anzahl	%	Anzahl	%	Tage
Sachsen-Anhalt insgesamt	244 367	13,6	607 352	14,0	2,5	577 492	6,8	1 457 960	6,2	2,5
Deutschland	230 975	14,2	570 248	13,9	2,5	540 141	7,1	1 354 547	5,5	2,5
Ausland	13 392	5,0	37 104	14,6	2,8	37 351	2,9	103 413	16,8	2,8
Dessau-Roßlau, Stadt	10 341	18,7	17 088	10,4	1,7	24 974	12,7	39 452	3,5	1,6
Deutschland	9 308	20,9	15 330	12,7	1,6	22 324	14,7	34 663	5,2	1,6
Ausland	1 033	1,5	1 758	-6,4	1,7	2 650	-2,0	4 789	-7,3	1,8
Halle (Saale), Stadt	20 035	7,6	36 353	16,2	1,8	50 350	5,2	89 061	11,8	1,8
Deutschland	18 625	8,9	33 254	16,6	1,8	46 142	7,7	80 491	13,2	1,7
Ausland	1 410	-7,5	3 099	11,8	2,2	4 208	-16,4	8 570	-0,3	2,0
Magdeburg, Landeshauptstadt	33 832	4,2	62 563	6,1	1,8	87 601	13,2	157 125	10,7	1,8
Deutschland	30 831	2,6	54 576	3,0	1,8	79 174	11,7	135 553	7,4	1,7
Ausland	3 001	24,4	7 987	33,0	2,7	8 427	29,8	21 572	37,3	2,6
Altmarkkreis Salzwedel	5 887	2,2	23 966	7,4	4,1	13 857	8,4	57 855	6,8	4,2
Deutschland	5 620	1,1	22 951	5,7	4,1	13 210	9,2	55 330	7,4	4,2
Ausland	267	32,8	1 015	67,2	3,8	647	-4,7	2 525	-6,0	3,9
Anhalt-Bitterfeld	9 060	28,7	20 903	37,5	2,3	21 628	23,3	46 872	17,3	2,2
Deutschland	8 190	32,1	19 363	45,8	2,4	18 755	23,5	42 014	19,0	2,2
Ausland	870	3,4	1 540	-19,8	1,8	2 873	22,6	4 858	4,0	1,7
Börde	9 214	-1,6	29 678	-5,6	3,2	23 524	-3,2	79 226	-2,3	3,4
Deutschland	8 333	-1,7	27 377	-7,5	3,3	21 235	-2,9	73 599	-2,9	3,5
Ausland	881	-1,0	2 301	23,7	2,6	2 289	-5,2	5 627	7,5	2,5
Burgenlandkreis	17 386	15,9	49 069	6,6	2,8	36 688	5,6	116 176	2,7	3,2
Deutschland	16 740	17,2	47 070	6,4	2,8	34 343	5,5	108 575	0,9	3,2
Ausland	646	-10,7	1 999	10,5	3,1	2 345	6,1	7 601	38,7	3,2
Harz	73 056	24,7	200 184	25,0	2,7	167 964	6,0	465 455	4,9	2,8
Deutschland	71 295	24,7	195 400	25,2	2,7	163 910	6,0	454 847	4,9	2,8
Ausland	1 761	23,2	4 784	20,1	2,7	4 054	5,1	10 608	6,5	2,6
Jerichower Land	4 739	4,3	9 721	10,4	2,1	11 357	-7,4	24 300	-2,4	2,1
Deutschland	4 624	5,7	9 482	11,7	2,1	10 858	-7,2	23 386	-1,6	2,2
Ausland	115	-31,5	239	-24,4	2,1	499	-12,3	914	-18,8	1,8
Mansfeld-Südharz	10 741	12,0	23 419	14,6	2,2	25 485	6,8	55 284	5,5	2,2
Deutschland	10 444	12,5	22 734	15,1	2,2	24 641	7,1	53 406	6,0	2,2
Ausland	297	-4,8	685	-0,9	2,3	844	-0,9	1 878	-8,8	2,2
Saalekreis	15 034	6,6	29 663	0,8	2,0	35 061	3,0	69 180	-0,3	2,0
Deutschland	13 802	11,0	26 405	4,5	1,9	31 662	8,2	60 432	3,0	1,9
Ausland	1 232	-26,4	3 258	-21,6	2,6	3 399	-28,7	8 748	-18,2	2,6
Salzlandkreis	10 605	5,2	34 926	7,5	3,3	25 086	-3,3	92 416	6,7	3,7
Deutschland	9 791	4,1	30 807	2,2	3,1	22 921	-4,4	79 485	-	3,5
Ausland	814	19,7	4 119	74,4	5,1	2 165	11,1	12 931	81,5	6,0
Stendal	10 237	8,1	21 457	10,6	2,1	22 874	3,3	49 911	6,7	2,2
Deutschland	10 000	8,7	19 542	10,3	2,0	22 081	2,8	43 780	3,5	2,0
Ausland	237	-11,2	1 915	13,8	8,1	793	19,8	6 131	36,7	7,7
Wittenberg	14 200	20,9	48 362	16,4	3,4	31 043	13,6	115 647	14,3	3,7
Deutschland	13 372	20,2	45 957	17,3	3,4	28 885	13,0	108 986	13,9	3,8
Ausland	828	34,6	2 405	2,7	2,9	2 158	21,9	6 661	20,6	3,1

5. Ankünfte, Übernachtungen und Aufenthaltsdauer der Gäste in Beherbergungsbetrieben der Hotellerie (Hotels, Hotels garnis, Gasthöfe und Pensionen) nach kreisfreien Städten, Landkreisen und zusammengefassten Gästegruppen

Land Kreisfreie Stadt/Landkreis ----- Ständiger Wohnsitz der Gäste Deutschland/Ausland	März 2024					Januar bis März 2024				
	Ankünfte		Übernachtungen		durch- schn. Aufent- halts- dauer	Ankünfte		Übernachtungen		durch- schn. Aufent- halts- dauer
	insge- samt	Veränd. gegen- über Vorj.- monat	insge- samt	Veränd. gegen- über Vorj.- monat		insge- samt	Veränd. gegen- über Vorj.- zeitr.	insge- samt	Veränd. gegen- über Vorj.- zeitr.	
	Anzahl	%	Anzahl	%		Anzahl	%	Anzahl	%	
Sachsen-Anhalt insgesamt	194 745	9,5	384 235	11,6	2,0	474 850	5,0	926 439	4,5	2,0
Deutschland	182 437	10,0	356 421	11,6	2,0	439 926	5,2	848 060	3,8	1,9
Ausland	12 308	3,6	27 814	12,0	2,3	34 924	2,1	78 379	12,9	2,2
Dessau-Roßlau, Stadt	9 547	21,3	14 918	14,2	1,6	23 451	14,0	34 690	5,0	1,5
Deutschland	8 564	22,3	13 460	13,6	1,6	20 886	15,5	30 894	4,7	1,5
Ausland	983	12,7	1 458	20,2	1,5	2 565	2,5	3 796	7,6	1,5
Halle (Saale), Stadt	17 831	4,8	28 202	10,6	1,6	46 113	3,0	72 066	8,7	1,6
Deutschland	16 478	6,2	25 968	12,7	1,6	42 024	5,5	65 244	11,1	1,6
Ausland	1 353	-9,5	2 234	-9,0	1,7	4 089	-17,2	6 822	-10,0	1,7
Magdeburg, Landeshauptstadt	30 431	2,0	53 518	3,2	1,8	80 185	11,3	136 406	7,2	1,7
Deutschland	27 771	0,5	48 252	1,8	1,7	72 442	9,8	122 484	6,5	1,7
Ausland	2 660	20,7	5 266	19,1	2,0	7 743	27,4	13 922	14,0	1,8
Altmarkkreis Salzwedel	4 241	6,6	8 809	12,0	2,1	10 360	7,6	20 588	0,3	2,0
Deutschland	3 974	5,2	7 794	7,4	2,0	9 746	8,8	18 233	2,2	1,9
Ausland	267	32,8	1 015	67,2	3,8	614	-8,9	2 355	-11,8	3,8
Anhalt-Bitterfeld	7 561	17,7	15 332	10,8	2,0	19 407	18,9	38 248	9,9	2,0
Deutschland	6 722	20,0	13 884	15,8	2,1	16 572	18,3	33 510	10,0	2,0
Ausland	839	1,9	1 448	-21,5	1,7	2 835	22,4	4 738	8,7	1,7
Börde	7 352	-1,5	14 314	2,7	1,9	19 696	-4,0	37 812	-0,8	1,9
Deutschland	6 526	-0,8	12 543	2,6	1,9	17 534	-3,2	33 480	0,2	1,9
Ausland	826	-6,5	1 771	3,7	2,1	2 162	-9,4	4 332	-7,5	2,0
Burgenlandkreis	11 965	9,7	21 994	15,9	1,8	26 179	1,5	48 900	6,3	1,9
Deutschland	11 411	11,6	20 343	17,8	1,8	24 021	1,4	42 444	3,7	1,8
Ausland	554	-19,0	1 651	-2,9	3,0	2 158	3,6	6 456	27,4	3,0
Harz	53 295	20,9	123 686	20,7	2,3	122 539	4,4	282 403	2,8	2,3
Deutschland	51 804	20,9	120 542	20,6	2,3	119 085	4,5	275 005	2,7	2,3
Ausland	1 491	19,5	3 144	27,1	2,1	3 454	2,2	7 398	7,0	2,1
Jerichower Land	3 962	-6,0	7 612	-1,3	1,9	9 881	-12,1	20 098	-6,7	2,0
Deutschland	3 856	-5,6	7 400	-1,8	1,9	9 391	-12,6	19 211	-7,0	2,0
Ausland	106	-19,1	212	23,3	2,0	490	-2,6	887	0,9	1,8
Mansfeld-Südharz	8 209	7,2	16 255	7,0	2,0	21 201	4,3	41 895	1,3	2,0
Deutschland	7 921	7,6	15 602	6,7	2,0	20 371	4,4	40 086	1,2	2,0
Ausland	288	-1,4	653	14,6	2,3	830	2,9	1 809	2,8	2,2
Saalekreis	14 188	3,4	27 496	-2,6	1,9	33 881	1,7	66 062	-1,8	1,9
Deutschland	12 982	7,6	24 325	0,7	1,9	30 539	6,9	57 524	1,5	1,9
Ausland	1 206	-27,0	3 171	-22,2	2,6	3 342	-29,3	8 538	-19,3	2,6
Salzlandkreis	8 632	-0,5	18 715	15,7	2,2	21 334	-3,7	49 735	14,8	2,3
Deutschland	7 867	-2,3	15 082	2,5	1,9	19 325	-5,7	39 453	0,3	2,0
Ausland	765	21,4	3 633	148,8	4,7	2 009	21,0	10 282	156,5	5,1
Stendal	7 564	4,9	14 146	6,9	1,9	17 673	4,2	34 389	9,8	1,9
Deutschland	7 343	5,1	13 619	7,0	1,9	16 972	3,5	32 040	6,5	1,9
Ausland	221	-	527	3,3	2,4	701	27,7	2 349	88,2	3,4
Wittenberg	9 967	14,3	19 238	18,1	1,9	22 950	8,0	43 147	6,3	1,9
Deutschland	9 218	12,7	17 607	20,0	1,9	21 018	7,0	38 452	4,9	1,8
Ausland	749	38,4	1 631	0,2	2,2	1 932	20,3	4 695	19,0	2,4

6. Beherbergungsbetriebe (einschl. Camping), Schlafgelegenheiten und Auslastung der Kapazitäten nach Reisegebieten und Betriebsarten

Land Reisegebiet ----- Betriebsart	März 2024							Jan. bis März 2024	
	Betriebe			in den Betrieben angebotene Schlafgelegenheiten ¹				durchschnittliche Auslastung	
	insgesamt	darunter geöffnete		insgesamt	Veränderung gegenüber dem Vorjahresmonat	durchschnittliche Auslastung	nachrichtlich		
		zusammen	Veränderung gegenüber dem Vorjahresmonat				maximales Angebot an Schlafgelegenheiten der letzten 13 Monate		
							Anzahl		%
Betriebe insgesamt	Sachsen-Anhalt								
	1 128	990	-0,2	68 264	2,2	29,3	81 052	24,8	
	Hotels, Gasthöfe, Pensionen	777	709	-2,1	37 086	-1,7	33,5	40 768	27,9
	Hotels (ohne Hotels garnis)	394	359	-3,8	27 101	-2,1	34,9	29 466	28,9
	Hotels garnis	93	88	3,5	4 503	4,5	35,9	4 998	30,4
	Gasthöfe	83	75	-	1 600	0,7	23,0	1 768	18,3
	Pensionen	207	187	-2,1	3 882	-6,1	25,7	4 536	21,7
	Ferienunterkünfte und ähnliche								
	Beherbergungsstätten	237	197	2,1	11 932	0,8	28,5	14 114	22,6
	Erholungs- und Ferienheime	16	13	-7,1	1 024	-5,6	34,0	1 173	25,6
	Ferienzentren	19	14	-	2 872	-0,8	35,0	3 631	29,4
	Ferienhäuser und Ferienwohnungen	138	113	3,7	3 780	2,9	26,4	4 680	21,6
	Jugendherbergen und Hütten	64	57	1,8	4 256	1,7	24,9	4 630	18,2
	Campingplätze	88	58	20,8	15 308	15,3	6,5	22 212	3,2
	Sonstige tourismusrelevante								
	Unterkünfte	26	26	-3,7	3 938	-	75,2	3 958	73,1
	Vorsorge- und Reha-Kliniken	14	14	-	3 341	1,2	84,8	3 361	82,4
	Schulungsheime	12	12	-7,7	597	-6,3	21,5	597	20,3
	Harz und Harzvorland								
	Betriebe zusammen	410	358	-2,5	23 862	-1,3	30,7	26 864	25,5
	Hotels, Gasthöfe, Pensionen	264	234	-3,3	12 057	-4,1	37,5	13 640	30,2
	Hotels (ohne Hotels garnis)	146	128	-4,5	9 274	-2,1	40,9	10 187	33,3
	Hotels garnis	29	27	-	1 071	-2,5	34,0	1 299	24,9
	Gasthöfe	27	24	9,1	478	11,9	25,8	547	18,9
	Pensionen	62	55	-6,8	1 234	-21,8	19,7	1 607	15,1
	Ferienunterkünfte und ähnliche								
	Beherbergungsstätten	122	103	-1,0	6 191	-0,7	30,8	7 162	25,9
	Erholungs- und Ferienheime	8	6	-14,3	407	-7,1	37,3	464	28,9
	Ferienzentren	11	7	-	1 736	-1,4	44,1	2 201	41,5
	Ferienhäuser und Ferienwohnungen	78	68	-1,4	2 399	-1,5	24,1	2 707	18,6
	Jugendherbergen und Hütten	25	22	4,8	1 649	3,1	26,2	1 790	22,0
	Campingplätze	18	15	7,1	4 764	6,5	5,8	5 212	2,9
	Sonstige tourismusrelevante								
Unterkünfte	6	6	-14,3	850	-4,7	68,6	850	63,0	
Vorsorge- und Reha-Kliniken	2	2	-	
Schulungsheime	4	4	-20,0	

¹ Doppelbetten zählen als 2 Schlafgelegenheiten. Für Camping wird 1 Stellplatz in 4 Schlafgelegenheiten umgerechnet.

**Noch 6. Beherbergungsbetriebe (einschl. Camping), Schlafgelegenheiten und Auslastung der Kapazitäten
nach Reisegebieten und Betriebsarten**

Land Reisegebiet ----- Betriebsart	März 2024							Jan. bis März 2024
	Betriebe			in den Betrieben angebotene Schlafgelegenheiten ¹				durchschnittliche Auslastung
	insgesamt	darunter geöffnete		insgesamt	Veränderung gegenüber dem Vorjahresmonat	durchschnittliche Auslastung	nachrichtlich	
		zusammen	Veränderung gegenüber dem Vorjahresmonat				maximales Angebot an Schlafgelegenheiten der letzten 13 Monate	
							Anzahl	
Halle, Saale, Unstrut								
Betriebe zusammen	228	192	-1,0	12 536	-0,1	30,2	14 909	25,0
Hotels, Gasthöfe, Pensionen	170	150	-2,0	7 938	-2,0	31,8	8 898	26,5
Hotels (ohne Hotels garnis)	82	73	-3,9	5 592	-2,4	31,2	6 195	25,6
Hotels garnis	22	20	-	1 302	-1,6	39,3	1 490	34,3
Gasthöfe	21	18	-	379	-2,6	22,2	446	16,6
Pensionen	45	39	-	665	-	28,1	767	24,6
Ferienunterkünfte und ähnliche								
Beherbergungsstätten	34	27	3,8
Erholungs- und Ferienheime	2	2	-
Ferienzentren	1	1	-
Ferienhäuser und Ferienwohnungen	16	11	-
Jugendherbergen und Hütten	15	13	8,3	1 170	14,3	28,1	1 217	18,5
Campingplätze	17	8	-	1 996	-	6,2	3 276	2,7
Sonstige tourismusrelevante								
Unterkünfte	7	7	-
Vorsorge- und Reha-Kliniken	4	4	-	710	-	79,2	710	77,3
Schulungsheime	3	3	-
Anhalt-Wittenberg								
Betriebe zusammen	161	141	0,7	11 140	10,5	26,0	12 652	21,7
Hotels, Gasthöfe, Pensionen	111	101	-3,8	5 211	1,9	30,6	5 707	24,7
Hotels (ohne Hotels garnis)	52	47	-6,0	3 750	-0,7	33,2	4 138	26,2
Hotels garnis	15	14	7,7	614	26,9	29,4	641	25,4
Gasthöfe	11	11	-8,3	213	-5,8	12,9	214	11,8
Pensionen	33	29	-3,3	634	0,6	22,8	714	19,7
Ferienunterkünfte und ähnliche								
Beherbergungsstätten	32	24	14,3
Erholungs- und Ferienheime	1	1	-
Ferienzentren	1	1	-
Ferienhäuser und Ferienwohnungen	20	14	40,0
Jugendherbergen und Hütten	10	8	-11,1	599	-15,8	24,8	769	16,1
Campingplätze	15	13	18,2	3 804	30,8	7,6	4 244	4,1
Sonstige tourismusrelevante								
Unterkünfte	3	3	-
Vorsorge- und Reha-Kliniken	2	2	-
Schulungsheime	1	1	-

¹ Doppelbetten zählen als 2 Schlafgelegenheiten. Für Camping wird 1 Stellplatz in 4 Schlafgelegenheiten umgerechnet.

**Noch 6. Beherbergungsbetriebe (einschl. Camping), Schlafgelegenheiten und Auslastung der Kapazitäten
nach Reisegebieten und Betriebsarten**

Land Reisegebiet ----- Betriebsart	März 2024							Jan. bis März 2024
	Betriebe			in den Betrieben angebotene Schlafgelegenheiten ¹				durchschnittliche Auslastung
	insgesamt	darunter geöffnete		insgesamt	Veränderung gegenüber dem Vorjahresmonat	durchschnittliche Auslastung	nachrichtlich	
		zusammen	Veränderung gegenüber dem Vorjahresmonat				maximales Angebot an Schlafgelegenheiten der letzten 13 Monate	
							Anzahl	
Magdeburg, Elbe-Börde-Heide								
Betriebe zusammen	218	203	3,0	15 474	3,7	28,9	18 956	25,9
Hotels, Gasthöfe, Pensionen	158	154	1,3	9 372	0,4	32,5	9 764	28,9
Hotels (ohne Hotels garnis)	79	78	-	6 988	-1,7	31,8	7 269	28,0
Hotels garnis	20	20	11,1	1 274	8,3	40,2	1 326	35,7
Gasthöfe	15	14	-	328	-0,3	19,4	343	18,2
Pensionen	44	42	-	782	9,4	31,6	826	29,3
Ferienunterkünfte und ähnliche								
Beherbergungsstätten	30	27	-	1 466	-4,2	28,1	1 640	22,4
Erholungs- und Ferienheime	4	3	-
Ferienzentren	2	2	-
Ferienhäuser und Ferien-								
wohnungen	14	12	-	322	-6,7	47,1	388	47,9
Jugendherbergen und Hütten	10	10	-	598	-2,0	20,8	614	14,0
Campingplätze	22	14	40,0	3 520	19,7	6,5	6 416	3,1
Sonstige tourismusrelevante								
Unterkünfte	8	8	-	1 116	0,2	67,3	1 136	70,1
Vorsorge- und Reha-Kliniken	4	4	-	862	-	81,2	882	84,6
Schulungsheime	4	4	-	254	0,8	20,3	254	21,2
Altmark								
Betriebe zusammen	111	96	2,1	5 252	3,9	29,3	7 671	24,3
Hotels, Gasthöfe, Pensionen	74	70	-2,8	2 508	-3,2	29,5	2 759	24,5
Hotels (ohne Hotels garnis)	35	33	-5,7	1 497	-6,5	30,0	1 677	25,4
Hotels garnis	7	7	-	242	5,2	19,6	242	17,6
Gasthöfe	9	8	-11,1	202	-7,3	34,4	218	27,6
Pensionen	23	22	4,8	567	4,4	30,8	622	24,0
Ferienunterkünfte und ähnliche								
Beherbergungsstätten	19	16	6,7
Erholungs- und Ferienheime	1	1	-
Ferienzentren	4	3	-
Ferienhäuser und Ferien-								
wohnungen	10	8	14,3	294	8,1	24,4	328	21,7
Jugendherbergen und Hütten	4	4	-	240	-	12,0	240	5,9
Campingplätze	16	8	60,0	1 224	27,0	6,3	3 064	3,2
Sonstige tourismusrelevante								
Unterkünfte	2	2	-
Vorsorge- und Reha-Kliniken	2	2	-
Schulungsheime	-	-	-	-	-	-	-	-

¹ Doppelbetten zählen als 2 Schlafgelegenheiten. Für Camping wird 1 Stellplatz in 4 Schlafgelegenheiten umgerechnet.

**7. Ankünfte, Übernachtungen und Aufenthaltsdauer der Gäste in Beherbergungsbetrieben (einschl. Camping)
nach Reisegebieten, Betriebsarten und zusammengefassten Gästegruppen**

Land, Reisegebiet ----- Betriebsart ----- Ständiger Wohnsitz der Gäste Deutschland/Ausland	März 2024					Januar bis März 2024				
	Ankünfte		Übernachtungen		durch- schn. Aufent- halts- dauer	Ankünfte		Übernachtungen		durch- schn. Aufent- halts- dauer
	insge- samt	Veränd. gegen- über Vorj.- monat	insge- samt	Veränd. gegen- über Vorj.- monat		insge- samt	Veränd. gegen- über Vorj.- zeitr.	insge- samt	Veränd. gegen- über Vorj.- zeitr.	
	Anzahl	%	Anzahl	%	Tage	Anzahl	%	Anzahl	%	Tage
Sachsen-Anhalt										
Betriebe insgesamt	244 367	13,6	607 352	14,0	2,5	577 492	6,8	1 457 960	6,2	2,5
Deutschland	230 975	14,2	570 248	13,9	2,5	540 141	7,1	1 354 547	5,5	2,5
Ausland	13 392	5,0	37 104	14,6	2,8	37 351	2,9	103 413	16,8	2,8
Hotels, Gasthöfe, Pensionen	194 745	9,5	384 235	11,6	2,0	474 850	5,0	926 439	4,5	2,0
Deutschland	182 437	10,0	356 421	11,6	2,0	439 926	5,2	848 060	3,8	1,9
Ausland	12 308	3,6	27 814	12,0	2,3	34 924	2,1	78 379	12,9	2,2
Hotels (ohne Hotels garnis)	149 741	9,1	292 059	10,8	2,0	366 433	4,7	702 980	3,5	1,9
Deutschland	140 364	9,7	274 256	11,8	2,0	339 338	4,8	652 520	3,8	1,9
Ausland	9 377	1,7	17 803	-3,2	1,9	27 095	2,8	50 460	-0,6	1,9
Hotels garnis	27 758	8,3	50 030	9,7	1,8	68 903	7,1	123 112	7,3	1,8
Deutschland	25 759	9,1	45 953	9,9	1,8	63 531	8,4	112 288	7,1	1,8
Ausland	1 999	-0,9	4 077	7,3	2,0	5 372	-6,3	10 824	10,1	2,0
Gasthöfe	6 090	24,8	11 402	18,1	1,9	13 750	16,4	25 777	6,5	1,9
Deutschland	5 838	23,7	10 829	16,2	1,9	13 180	15,9	24 571	6,7	1,9
Ausland	252	58,5	573	71,0	2,3	570	28,7	1 206	3,7	2,1
Pensionen	11 156	10,7	30 744	21,0	2,8	25 764	-0,7	74 570	10,0	2,9
Deutschland	10 476	9,1	25 383	9,9	2,4	23 877	-1,7	58 681	-2,4	2,5
Ausland	680	42,3	5 361	132,4	7,9	1 887	12,9	15 889	107,8	8,4

**Noch 7. Ankünfte, Übernachtungen und Aufenthaltsdauer der Gäste in Beherbergungsbetrieben (einschl. Camping)
nach Reisegebieten, Betriebsarten und zusammengefassten Gästegruppen**

Land, Reisegebiet ----- Betriebsart ----- Ständiger Wohnsitz der Gäste Deutschland/Ausland	März 2024					Januar bis März 2024				
	Ankünfte		Übernachtungen		durch- schn. Aufent- halts- dauer	Ankünfte		Übernachtungen		durch- schn. Aufent- halts- dauer
	insge- samt	Veränd. gegen- über Vorj.- monat	insge- samt	Veränd. gegen- über Vorj.- monat		insge- samt	Veränd. gegen- über Vorj.- zeitr.	insge- samt	Veränd. gegen- über Vorj.- zeitr.	
	Anzahl	%	Anzahl	%	Tage	Anzahl	%	Anzahl	%	Tage
Sachsen-Anhalt										
Ferienunterkünfte u. ähnliche										
Beherbergungsstätten	33 356	22,8	102 616	20,8	3,1	72 275	10,4	233 058	8,4	3,2
Deutschland	32 468	23,2	93 750	20,9	2,9	70 065	10,3	208 692	6,3	3,0
Ausland	888	9,0	8 866	19,7	10,0	2 210	12,3	24 366	30,7	11,0
Erholungs- und Ferienheime	4 086	6,4	10 784	10,3	2,6	9 163	-0,6	24 333	-2,9	2,7
Deutschland	4 075	7,4	10 749	11,8	2,6	9 114	-0,2	24 216	-2,3	2,7
Ausland	11	-75,6	35	-78,4	3,2	49	-38,0	117	-57,8	2,4
Ferienzentren	9 766	8,8	29 278	5,0	3,0	22 385	3,8	69 189	0,2	3,1
Deutschland	9 707	8,6	29 073	4,7	3,0	22 084	3,3	67 884	-0,9	3,1
Ausland	59	59,5	205	61,4	3,5	301	74,0	1 305	124,2	4,3
Ferienhäuser, -wohnungen	7 798	67,4	30 933	49,3	4,0	17 114	25,0	74 278	20,4	4,3
Deutschland	7 326	72,2	24 385	57,1	3,3	15 777	25,5	55 419	15,5	3,5
Ausland	472	16,8	6 548	26,2	13,9	1 337	19,8	18 859	37,2	14,1
Jugendherbergen, Hütten	11 706	20,7	31 621	19,1	2,7	23 613	12,3	65 258	10,2	2,8
Deutschland	11 360	21,3	29 543	20,0	2,6	23 090	13,1	61 173	10,9	2,6
Ausland	346	5,2	2 078	7,7	6,0	523	-12,8	4 085	1,3	7,8
Campingplätze	10 514	196,8	28 709	262,3	2,7	13 345	103,1	37 406	115,5	2,8
Deutschland	10 325	196,3	28 292	263,0	2,7	13 137	103,0	36 749	116,6	2,8
Ausland	189	225,9	417	215,9	2,2	208	114,4	657	66,8	3,2
Sonstige tourismusrelevante										
Unterkünfte	5 752	-12,5	91 792	-4,2	16,0	17 022	2,7	261 057	2,6	15,3
Deutschland	5 745	-12,5	91 785	-4,2	16,0	17 013	2,9	261 046	2,6	15,3
Ausland	7	-12,5	7	-41,7	1,0	9	-71,0	11	-81,0	1,2
Vorsorge- u. Reha-Kliniken	3 949	-7,6	87 818	-3,2	22,2	12 015	4,2	250 125	3,0	20,8
Deutschland	3 949	-7,6	87 818	-3,2	22,2	12 015	4,2	250 125	3,0	20,8
Ausland	-	-	-	-	-	-	-	-	-	-
Schulungsheime	1 803	-21,6	3 974	-21,7	2,2	5 007	-0,6	10 932	-4,5	2,2
Deutschland	1 796	-21,7	3 967	-21,6	2,2	4 998	-0,2	10 921	-4,2	2,2
Ausland	7	-12,5	7	-41,7	1,0	9	-71,0	11	-81,0	1,2

**Noch 7. Ankünfte, Übernachtungen und Aufenthaltsdauer der Gäste in Beherbergungsbetrieben (einschl. Camping)
nach Reisegebieten, Betriebsarten und zusammengefassten Gästegruppen**

Land, Reisegebiet ----- Betriebsart ----- Ständiger Wohnsitz der Gäste Deutschland/Ausland	März 2024					Januar bis März 2024				
	Ankünfte		Übernachtungen		durch- schn. Aufent- halts- dauer	Ankünfte		Übernachtungen		durch- schn. Aufent- halts- dauer
	insge- samt	Veränd. gegen- über Vorj.- monat	insge- samt	Veränd. gegen- über Vorj.- monat		insge- samt	Veränd. gegen- über Vorj.- zeitr.	insge- samt	Veränd. gegen- über Vorj.- zeitr.	
	Anzahl	%	Anzahl	%	Tage	Anzahl	%	Anzahl	%	Tage
Harz und Harzvorland										
Betriebe zusammen	83 797	22,9	223 603	23,9	2,7	193 449	6,1	520 739	5,0	2,7
Deutschland	81 739	23,0	218 134	24,0	2,7	188 551	6,1	508 253	5,0	2,7
Ausland	2 058	18,2	5 469	17,0	2,7	4 898	4,0	12 486	3,9	2,5
Hotels, Gasthöfe, Pensionen	61 504	18,8	139 941	19,0	2,3	143 740	4,4	324 298	2,6	2,3
Deutschland	59 725	18,9	136 144	18,8	2,3	139 456	4,5	315 091	2,5	2,3
Ausland	1 779	15,5	3 797	24,8	2,1	4 284	2,3	9 207	6,1	2,1
Hotels (ohne Hotels garnis)	51 104	18,3	117 394	17,7	2,3	121 671	5,2	276 498	2,9	2,3
Deutschland	49 715	18,6	114 518	17,8	2,3	118 237	5,4	269 323	3,0	2,3
Ausland	1 389	6,8	2 876	15,1	2,1	3 434	-1,5	7 175	0,4	2,1
Hotels garnis	5 305	23,6	11 182	31,9	2,1	11 270	4,0	23 358	7,1	2,1
Deutschland	5 090	22,2	10 700	29,3	2,1	10 796	3,2	22 426	5,6	2,1
Ausland	215	72,0	482	135,1	2,2	474	27,4	932	59,3	2,0
Gasthöfe	1 898	54,2	3 822	56,4	2,0	3 725	22,8	7 751	24,1	2,1
Deutschland	1 836	55,2	3 732	57,3	2,0	3 603	23,7	7 527	24,0	2,1
Ausland	62	29,2	90	25,0	1,5	122	0,8	224	27,3	1,8
Pensionen	3 197	6,0	7 543	7,6	2,4	7 074	-13,6	16 691	-13,8	2,4
Deutschland	3 084	4,5	7 194	6,7	2,3	6 820	-14,5	15 815	-15,0	2,3
Ausland	113	68,7	349	30,7	3,1	254	21,0	876	13,8	3,4

[illegible]

**Noch 7. Ankünfte, Übernachtungen und Aufenthaltsdauer der Gäste in Beherbergungsbetrieben (einschl. Camping)
nach Reisegebieten, Betriebsarten und zusammengefassten Gästegruppen**

Land, Reisegebiet ----- Betriebsart ----- Ständiger Wohnsitz der Gäste Deutschland/Ausland	März 2024					Januar bis März 2024				
	Ankünfte		Übernachtungen		durch- schn. Aufent- halts- dauer	Ankünfte		Übernachtungen		durch- schn. Aufent- halts- dauer
	insge- samt	Veränd. gegen- über Vorj.- monat	insge- samt	Veränd. gegen- über Vorj.- monat		insge- samt	Veränd. gegen- über Vorj.- zeitr.	insge- samt	Veränd. gegen- über Vorj.- zeitr.	
	Anzahl	%	Anzahl	%	Tage	Anzahl	%	Anzahl	%	Tage
Halle, Saale, Unstrut										
Betriebe zusammen	52 455	9,9	115 085	7,8	2,2	122 099	4,7	274 417	4,7	2,2
Deutschland	49 167	12,2	106 729	8,9	2,2	112 147	7,2	249 498	5,1	2,2
Ausland	3 288	-16,2	8 356	-4,4	2,5	9 952	-17,2	24 919	0,6	2,5
Hotels, Gasthöfe, Pensionen	43 984	5,6	77 692	6,9	1,8	106 173	2,2	187 028	4,2	1,8
Deutschland	40 871	8,1	70 636	9,6	1,7	96 584	4,9	165 212	5,7	1,7
Ausland	3 113	-18,7	7 056	-14,3	2,3	9 589	-18,4	21 816	-6,1	2,3
Hotels (ohne Hotels garnis)	31 409	6,8	53 558	6,4	1,7	74 913	2,4	127 091	2,9	1,7
Deutschland	29 071	9,3	49 017	10,4	1,7	67 568	5,2	112 607	5,8	1,7
Ausland	2 338	-16,6	4 541	-23,4	1,9	7 345	-17,8	14 484	-15,3	2,0
Hotels garnis	8 919	-0,1	15 877	6,9	1,8	22 816	0,7	40 164	7,1	1,8
Deutschland	8 306	3,2	14 412	8,7	1,7	21 063	3,8	36 124	8,4	1,7
Ausland	613	-30,3	1 465	-8,4	2,4	1 753	-25,5	4 040	-3,1	2,3
Gasthöfe	1 485	4,1	2 605	-1,2	1,8	3 093	-6,2	5 592	-9,2	1,8
Deutschland	1 421	1,9	2 419	-5,9	1,7	2 977	-7,1	5 283	-10,9	1,8
Ausland	64	93,9	186	186,2	2,9	116	22,1	309	35,5	2,7
Pensionen	2 171	15,0	5 652	15,8	2,6	5 351	12,4	14 181	14,5	2,7
Deutschland	2 073	16,9	4 788	12,7	2,3	4 976	13,1	11 198	5,1	2,3
Ausland	98	-14,8	864	36,3	8,8	375	4,2	2 983	72,7	8,0

**Noch 7. Ankünfte, Übernachtungen und Aufenthaltsdauer der Gäste in Beherbergungsbetrieben (einschl. Camping)
nach Reisegebieten, Betriebsarten und zusammengefassten Gästegruppen**

Land, Reisegebiet ----- Betriebsart ----- Ständiger Wohnsitz der Gäste Deutschland/Ausland	März 2024					Januar bis März 2024				
	Ankünfte		Übernachtungen		durch- schn. Aufent- halts- dauer	Ankünfte		Übernachtungen		durch- schn. Aufent- halts- dauer
	insge- samt	Veränd. gegen- über Vorj.- monat	insge- samt	Veränd. gegen- über Vorj.- monat		insge- samt	Veränd. gegen- über Vorj.- zeitr.	insge- samt	Veränd. gegen- über Vorj.- zeitr.	
	Anzahl	%	Anzahl	%	Tage	Anzahl	%	Anzahl	%	Tage
Anhalt-Wittenberg										
Betriebe zusammen	33 601	22,2	86 353	19,6	2,6	77 645	15,9	201 971	12,6	2,6
Deutschland	30 870	23,4	80 650	22,1	2,6	69 964	16,2	185 663	13,3	2,7
Ausland	2 731	10,4	5 703	-7,1	2,1	7 681	12,6	16 308	6,1	2,1
Hotels, Gasthöfe, Pensionen	27 075	17,6	49 488	14,6	1,8	65 808	13,2	116 085	7,0	1,8
Deutschland	24 504	17,9	44 951	16,7	1,8	58 476	13,0	102 856	6,4	1,8
Ausland	2 571	15,0	4 537	-3,2	1,8	7 332	14,1	13 229	11,8	1,8
Hotels (ohne Hotels garnis)	22 385	20,3	38 552	18,6	1,7	53 876	16,0	89 097	10,5	1,7
Deutschland	20 315	20,2	35 439	21,9	1,7	48 010	15,2	80 046	11,2	1,7
Ausland	2 070	20,7	3 113	-9,8	1,5	5 866	22,3	9 051	4,9	1,5
Hotels garnis	2 862	8,9	5 604	4,0	2,0	7 309	1,2	13 790	-4,2	1,9
Deutschland	2 503	11,0	4 940	1,8	2,0	6 297	4,4	11 973	-7,1	1,9
Ausland	359	-4,0	664	23,6	1,8	1 012	-15,1	1 817	20,3	1,8
Gasthöfe	453	12,7	853	15,7	1,9	1 392	57,5	2 280	9,1	1,6
Deutschland	431	12,8	770	14,1	1,8	1 303	54,8	2 043	6,2	1,6
Ausland	22	10,0	83	33,9	3,8	89	111,9	237	42,8	2,7
Pensionen	1 375	-	4 479	-1,7	3,3	3 231	-9,8	10 918	-3,8	3,4
Deutschland	1 255	0,6	3 802	-3,0	3,0	2 866	-10,1	8 794	-10,4	3,1
Ausland	120	-5,5	677	6,6	5,6	365	-7,8	2 124	38,7	5,8

[illegible]

**Noch 7. Ankünfte, Übernachtungen und Aufenthaltsdauer der Gäste in Beherbergungsbetrieben (einschl. Camping)
nach Reisegebieten, Betriebsarten und zusammengefassten Gästegruppen**

Land, Reisegebiet ----- Betriebsart ----- Ständiger Wohnsitz der Gäste Deutschland/Ausland	März 2024					Januar bis März 2024				
	Ankünfte		Übernachtungen		durch- schn. Aufent- halts- dauer	Ankünfte		Übernachtungen		durch- schn. Aufent- halts- dauer
	insge- samt	Veränd. gegen- über Vorj.- monat	insge- samt	Veränd. gegen- über Vorj.- monat		insge- samt	Veränd. gegen- über Vorj.- zeitr.	insge- samt	Veränd. gegen- über Vorj.- zeitr.	
	Anzahl	%	Anzahl	%	Tage	Anzahl	%	Anzahl	%	Tage
Magdeburg, Elbe-Börde-Heide										
Betriebe zusammen	58 390	3,4	136 888	3,9	2,3	147 568	5,5	353 067	5,5	2,4
Deutschland	53 579	2,4	122 242	0,9	2,3	134 188	4,5	312 023	2,2	2,3
Ausland	4 811	15,9	14 646	38,9	3,0	13 380	17,1	41 044	40,6	3,1
Hotels, Gasthöfe, Pensionen	50 377	0,4	94 159	5,0	1,9	131 096	4,1	244 051	6,0	1,9
Deutschland	46 020	-0,7	83 277	1,7	1,8	118 692	2,9	214 628	3,0	1,8
Ausland	4 357	13,3	10 882	40,2	2,5	12 404	16,7	29 423	35,1	2,4
Hotels (ohne Hotels garnis)	37 107	-2,3	68 645	2,0	1,8	97 240	0,9	176 055	1,6	1,8
Deutschland	33 739	-3,2	61 873	0,9	1,8	87 484	-0,4	158 241	0,9	1,8
Ausland	3 368	7,7	6 772	13,5	2,0	9 756	15,1	17 814	7,7	1,8
Hotels garnis	9 934	10,2	15 896	2,6	1,6	25 526	18,0	41 923	12,1	1,6
Deutschland	9 164	9,1	14 502	2,9	1,6	23 497	18,1	38 085	12,2	1,6
Ausland	770	25,8	1 394	0,4	1,8	2 029	15,9	3 838	11,8	1,9
Gasthöfe	1 006	3,8	1 968	-1,2	2,0	2 649	4,3	5 374	0,4	2,0
Deutschland	963	2,3	1 843	-3,6	1,9	2 532	4,1	5 126	4,1	2,0
Ausland	43	53,6	125	58,2	2,9	117	8,3	248	-41,8	2,1
Pensionen	2 330	4,5	7 650	55,6	3,3	5 681	4,6	20 699	46,2	3,6
Deutschland	2 154	0,3	5 059	10,2	2,3	5 179	0,9	13 176	3,2	2,5
Ausland	176	117,3	2 591	694,8	14,7	502	69,6	7 523	441,6	15,0

**Noch 7. Ankünfte, Übernachtungen und Aufenthaltsdauer der Gäste in Beherbergungsbetrieben (einschl. Camping)
nach Reisegebieten, Betriebsarten und zusammengefassten Gästegruppen**

Land, Reisegebiet ----- Betriebsart ----- Ständiger Wohnsitz der Gäste Deutschland/Ausland	März 2024					Januar bis März 2024				
	Ankünfte		Übernachtungen		durch- schn. Aufent- halts- dauer	Ankünfte		Übernachtungen		durch- schn. Aufent- halts- dauer
	insge- samt	Veränd. gegen- über Vorj.- monat	insge- samt	Veränd. gegen- über Vorj.- monat		insge- samt	Veränd. gegen- über Vorj.- zeitr.	insge- samt	Veränd. gegen- über Vorj.- zeitr.	
	Anzahl	%	Anzahl	%	Tage	Anzahl	%	Anzahl	%	Tage
Magdeburg, Elbe-Börde-Heide										
Ferienunterkünfte u. ähnliche										
Beherbergungsstätten	3 580	10,2	12 750	9,1	3,6	7 668	16,1	29 294	17,2	3,8
Deutschland	3 185	7,3	9 145	2,2	2,9	6 765	15,2	18 054	1,6	2,7
Ausland	395	41,6	3 605	31,4	9,1	903	22,7	11 240	55,5	12,4
Erholungs- und Ferienheime
Deutschland
Ausland
Ferienzentren
Deutschland
Ausland
Ferienhäuser, -wohnungen	901	32,5	4 705	23,2	5,2	2 495	64,8	14 146	48,6	5,7
Deutschland	682	38,3	1 469	-0,2	2,2	1 829	90,1	3 979	29,7	2,2
Ausland	219	17,1	3 236	37,9	14,8	666	20,7	10 167	57,6	15,3
Jugendherbergen, Hütten	1 626	25,0	3 851	27,7	2,4	3 013	14,9	6 989	13,3	2,3
Deutschland	1 464	17,5	3 534	27,4	2,4	2 825	12,4	6 198	9,2	2,2
Ausland	162	194,5	317	31,0	2,0	188	72,5	791	60,8	4,2
Campingplätze	2 795	175,6	6 684	157,7	2,4	3 631	81,6	8 867	66,1	2,4
Deutschland	2 743	175,1	6 532	154,6	2,4	3 567	81,0	8 497	63,2	2,4
Ausland	52	205,9	152	442,9	2,9	64	120,7	370	180,3	5,8
Sonstige tourismusrelevante										
Unterkünfte	1 638	-17,9	23 295	-16,2	14,2	5 173	-2,3	70 855	-4,3	13,7
Deutschland	1 631	-17,9	23 288	-16,2	14,3	5 164	-1,9	70 844	-4,2	13,7
Ausland	7	-12,5	7	-41,7	1,0	9	-71,0	11	-81,0	1,2
Vorsorge- u. Reha-Kliniken	885	-15,5	21 693	-15,1	24,5	2 734	-10,7	65 949	-4,4	24,1
Deutschland	885	-15,5	21 693	-15,1	24,5	2 734	-10,7	65 949	-4,4	24,1
Ausland	-	-	-	-	-	-	-	-	-	-
Schulungsheime	753	-20,6	1 602	-28,4	2,1	2 439	9,3	4 906	-1,7	2,0
Deutschland	746	-20,6	1 595	-28,3	2,1	2 430	10,5	4 895	-0,8	2,0
Ausland	7	-12,5	7	-41,7	1,0	9	-71,0	11	-81,0	1,2

**Noch 7. Ankünfte, Übernachtungen und Aufenthaltsdauer der Gäste in Beherbergungsbetrieben (einschl. Camping)
nach Reisegebieten, Betriebsarten und zusammengefassten Gästegruppen**

Land, Reisegebiet ----- Betriebsart ----- Ständiger Wohnsitz der Gäste Deutschland/Ausland	März 2024					Januar bis März 2024				
	Ankünfte		Übernachtungen		durch- schn. Aufent- halts- dauer	Ankünfte		Übernachtungen		durch- schn. Aufent- halts- dauer
	insge- samt	Veränd. gegen- über Vorj.- monat	insge- samt	Veränd. gegen- über Vorj.- monat		insge- samt	Veränd. gegen- über Vorj.- zeitr.	insge- samt	Veränd. gegen- über Vorj.- zeitr.	
	Anzahl	%	Anzahl	%	Tage	Anzahl	%	Anzahl	%	Tage
Altmark										
Betriebe zusammen	16 124	5,9	45 423	8,9	2,8	36 731	5,2	107 766	6,7	2,9
Deutschland	15 620	5,8	42 493	7,8	2,7	35 291	5,1	99 110	5,7	2,8
Ausland	504	7,7	2 930	27,9	5,8	1 440	7,4	8 656	20,7	6,0
Hotels, Gasthöfe, Pensionen	11 805	5,5	22 955	8,8	1,9	28 033	5,4	54 977	6,0	2,0
Deutschland	11 317	5,1	21 413	7,2	1,9	26 718	5,3	50 273	4,9	1,9
Ausland	488	15,6	1 542	38,0	3,2	1 315	7,5	4 704	20,0	3,6
Hotels (ohne Hotels garnis)	7 736	-3,2	13 910	0,8	1,8	18 733	0,9	34 239	2,7	1,8
Deutschland	7 524	-2,5	13 409	1,1	1,8	18 039	0,8	32 303	1,1	1,8
Ausland	212	-23,5	501	-8,2	2,4	694	3,4	1 936	39,5	2,8
Hotels garnis	738	-4,7	1 471	4,8	2,0	1 982	0,7	3 877	7,3	2,0
Deutschland	696	-6,8	1 399	4,8	2,0	1 878	-1,3	3 680	5,8	2,0
Ausland	42	55,6	72	4,3	1,7	104	57,6	197	45,9	1,9
Gasthöfe	1 248	46,7	2 154	16,6	1,7	2 891	40,5	4 780	9,8	1,7
Deutschland	1 187	44,6	2 065	15,4	1,7	2 765	39,6	4 592	9,7	1,7
Ausland	61	103,3	89	56,1	1,5	126	63,6	188	12,6	1,5
Pensionen	2 083	32,8	5 420	34,1	2,6	4 427	10,8	12 081	14,7	2,7
Deutschland	1 910	29,1	4 540	26,2	2,4	4 036	12,6	9 698	16,7	2,4
Ausland	173	96,6	880	97,8	5,1	391	-4,4	2 383	6,9	6,1

[illegible]

**8. Ankünfte, Übernachtungen und Aufenthaltsdauer der Gäste in Beherbergungsbetrieben (einschl. Camping)
nach Reisegebieten und Herkunftsländern**

Land Reisegebiet ----- Herkunftsland	März 2024					Januar bis März 2024				
	Ankünfte		Übernachtungen		durch- schn. Aufent- halts- dauer	Ankünfte		Übernachtungen		durch- schn. Aufent- halts- dauer
	insge- samt	Veränd. gegen- über Vorj.- monat	insge- samt	Veränd. gegen- über Vorj.- monat		insge- samt	Veränd. gegen- über Vorj.- zeitr.	insge- samt	Veränd. gegen- über Vorj.- zeitr.	
	Anzahl	%	Anzahl	%	Tage	Anzahl	%	Anzahl	%	Tage
Insgesamt	244 367	13,6	607 352	14,0	2,5	577 492	6,8	1 457 960	6,2	2,5
Deutschland	230 975	14,2	570 248	13,9	2,5	540 141	7,1	1 354 547	5,5	2,5
Ausland	13 392	5,0	37 104	14,6	2,8	37 351	2,9	103 413	16,8	2,8
Europa	11 973	6,8	34 268	15,6	2,9	33 808	3,6	96 502	17,3	2,9
Belgien	455	28,5	920	31,4	2,0	1 018	22,1	1 987	21,2	2,0
Bulgarien	63	-3,1	279	-62,9	4,4	196	-0,5	769	-61,8	3,9
Dänemark	1 243	58,1	2 440	61,5	2,0	3 462	3,7	6 130	16,6	1,8
Estland	31	244,4	109	473,7	3,5	92	130,0	193	206,3	2,1
Finnland	113	10,8	229	31,6	2,0	284	-4,1	604	-16,0	2,1
Frankreich	328	-21,5	619	-27,3	1,9	892	-22,7	1 710	-37,3	1,9
Griechenland	23	-45,2	42	-41,7	1,8	111	-17,8	187	-52,1	1,7
Irland	57	-12,3	71	-48,2	1,2	223	60,4	465	72,9	2,1
Island	10	-52,4	10	-76,7	1,0	50	47,1	73	14,1	1,5
Italien	322	-22,6	717	1,7	2,2	1 218	-0,2	2 221	-6,6	1,8
Kroatien	61	17,3	243	-43,5	4,0	158	-23,7	616	-44,0	3,9
Lettland	65	75,7	107	40,8	1,6	159	89,3	446	159,3	2,8
Litauen	107	-12,3	255	-28,8	2,4	295	8,9	621	-39,7	2,1
Luxemburg	61	35,6	114	29,5	1,9	149	26,3	223	15,5	1,5
Malta	1	-	1	-	1,0	4	33,3	5	-44,4	1,3
Niederlande	1 456	8,2	2 604	8,3	1,8	4 267	12,5	7 872	18,1	1,8
Norwegen	175	169,2	280	137,3	1,6	364	86,7	598	111,3	1,6
Österreich	971	3,2	2 257	13,9	2,3	2 245	-1,1	5 464	13,7	2,4
Polen	2 392	0,1	11 212	45,6	4,7	6 907	2,5	34 897	66,2	5,1
Portugal	56	-17,6	435	39,0	7,8	223	51,7	1 407	110,6	6,3
Rumänien	166	-13,5	965	-29,2	5,8	540	-16,7	2 559	-40,1	4,7
Russische Föderation	33	-13,2	119	83,1	3,6	135	-31,8	331	-7,8	2,5
Schweden	411	-1,4	579	-19,5	1,4	1 131	-1,1	1 715	-2,2	1,5
Schweiz	806	40,2	1 568	26,0	1,9	1 645	14,2	3 086	3,0	1,9
Slowakei	301	98,0	924	27,8	3,1	767	33,6	2 669	1,3	3,5
Slowenien	90	9,8	610	22,2	6,8	246	-3,5	1 662	52,5	6,8
Spanien	232	-35,4	1 350	-3,4	5,8	567	-64,4	2 122	-37,4	3,7
Tschechische Republik	490	6,1	1 430	6,5	2,9	1 530	14,3	5 100	32,1	3,3
Türkei	80	-10,1	137	-16,0	1,7	213	-4,1	408	-28,4	1,9
Ukraine	254	5,0	601	46,2	2,4	890	13,4	1 885	32,4	2,1
Ungarn	141	-31,2	913	1,3	6,5	374	-36,9	1 953	-22,8	5,2
Vereinigtes Königreich	576	15,2	1 127	22,2	2,0	1 463	12,4	2 827	9,6	1,9
Zypern	6	50,0	9	-43,8	1,5	12	-50,0	18	-61,7	1,5
Sonstige europäische Länder	397	-27,3	992	-31,4	2,5	1 978	53,6	3 679	11,2	1,9

**Noch 8. Ankünfte, Übernachtungen und Aufenthaltsdauer der Gäste in Beherbergungsbetrieben (einschl. Camping)
nach Reisegebieten und Herkunftsländern**

Land Reisegebiet ----- Herkunftsland	März 2024					Januar bis März 2024				
	Ankünfte		Übernachtungen		durch- schn. Aufent- halts- dauer	Ankünfte		Übernachtungen		durch- schn. Aufent- halts- dauer
	insge- samt	Veränd. gegen- über Vorj.- monat	insge- samt	Veränd. gegen- über Vorj.- monat		insge- samt	Veränd. gegen- über Vorj.- zeitr.	insge- samt	Veränd. gegen- über Vorj.- zeitr.	
Anzahl	%	Anzahl	%	Tage	Anzahl	%	Anzahl	%	Tage	
	Sachsen-Anhalt									
Afrika	60	81,8	144	87,0	2,4	174	132,0	400	122,2	2,3
Südafrika	8	-	22	144,4	2,8	12	9,1	35	133,3	2,9
Sonstige afrikanische Länder	52	108,0	122	79,4	2,3	162	153,1	365	121,2	2,3
Asien	392	-20,8	845	1,7	2,2	1 210	1,3	2 399	26,1	2,0
Arabische Golfstaaten	28	-48,1	105	11,7	3,8	96	-25,6	224	3,2	2,3
China (einschl. Hongkong)	101	-6,5	232	43,2	2,3	242	52,2	589	137,5	2,4
Indien	30	200,0	73	114,7	2,4	81	52,8	203	88,0	2,5
Israel	20	-13,0	26	-27,8	1,3	52	-28,8	97	-12,6	1,9
Japan	68	-4,2	112	8,7	1,6	146	-18,0	296	29,8	2,0
Korea, Republik	19	-13,6	25	-63,2	1,3	176	46,7	214	6,5	1,2
Taiwan	12	-7,7	15	-21,1	1,3	32	3,2	46	-8,0	1,4
Sonstige asiatische Länder	114	-41,2	257	-18,4	2,3	385	-14,8	730	-1,4	1,9
Amerika	701	17,2	1 442	22,6	2,1	1 464	2,6	2 920	12,3	2,0
Kanada	46	-22,0	93	-38,8	2,0	97	-34,0	264	-8,0	2,7
Vereinigte Staaten	557	28,6	1 111	51,8	2,0	1 097	6,1	2 034	16,6	1,9
Sonstige nordamerik. Länder	4	-33,3	9	50,0	2,3	33	200,0	53	253,3	1,6
Mittelamerika/Karibik	29	-12,1	39	-63,2	1,3	70	-18,6	112	-57,1	1,6
Brasilien	23	-8,0	69	13,1	3,0	76	5,6	175	42,3	2,3
Sonstige südamerik. Länder	42	-	121	1,7	2,9	91	18,2	282	65,9	3,1
Australien, Ozeanien	127	273,5	167	288,4	1,3	258	183,5	413	208,2	1,6
Australien	117	368,0	144	364,5	1,2	229	231,9	344	218,5	1,5
Neuseeland, Ozeanien	10	11,1	23	91,7	2,3	29	31,8	69	165,4	2,4
Ohne Angaben	139	-64,2	238	-60,9	1,7	437	-51,3	779	-46,5	1,8

**Noch 8. Ankünfte, Übernachtungen und Aufenthaltsdauer der Gäste in Beherbergungsbetrieben (einschl. Camping)
nach Reisegebieten und Herkunftsländern**

Land Reisegebiet ----- Herkunftsland	März 2024					Januar bis März 2024				
	Ankünfte		Übernachtungen		durch- schn. Aufent- halts- dauer	Ankünfte		Übernachtungen		durch- schn. Aufent- halts- dauer
	insge- samt	Veränd. gegen- über Vorj.- monat	insge- samt	Veränd. gegen- über Vorj.- monat		insge- samt	Veränd. gegen- über Vorj.- zeitr.	insge- samt	Veränd. gegen- über Vorj.- zeitr.	
Anzahl	%	Anzahl	%	Tage	Anzahl	%	Anzahl	%	Tage	
	Harz und Harzvorland									
Zusammen	83 797	22,9	223 603	23,9	2,7	193 449	6,1	520 739	5,0	2,7
Deutschland	81 739	23,0	218 134	24,0	2,7	188 551	6,1	508 253	5,0	2,7
Ausland	2 058	18,2	5 469	17,0	2,7	4 898	4,0	12 486	3,9	2,5
Europa	1 807	17,0	4 980	16,1	2,8	4 281	2,9	11 082	0,8	2,6
Belgien	37	-19,6	118	37,2	3,2	133	-4,3	351	16,6	2,6
Bulgarien	2	-77,8	3	-95,5	1,5	4	-75,0	5	-93,8	1,3
Dänemark	427	196,5	1 161	173,8	2,7	647	50,5	1 835	46,2	2,8
Estland	7	-	13	-	1,9	14	-	27	-	1,9
Finnland	6	-33,3	11	-64,5	1,8	18	-35,7	32	-63,2	1,8
Frankreich	32	-13,5	64	-3,0	2,0	104	-3,7	186	-24,7	1,8
Griechenland	3	-	8	-46,7	2,7	7	-	15	-21,1	2,1
Irland	3	-70,0	7	-63,2	2,3	9	-43,8	18	-58,1	2,0
Island	-	-100,0	-	-100,0	-	3	-25,0	10	-37,5	3,3
Italien	37	5,7	139	143,9	3,8	97	18,3	254	67,1	2,6
Kroatien	3	200,0	6	500,0	2,0	7	-41,7	12	-86,4	1,7
Lettland	8	300,0	14	600,0	1,8	20	300,0	60	757,1	3,0
Litauen	6	-77,8	12	-87,4	2,0	19	-62,0	115	-10,2	6,1
Luxemburg	26	136,4	52	73,3	2,0	36	2,9	69	11,3	1,9
Malta	1	-	1	-	1,0	4	-	5	-	1,3
Niederlande	293	8,5	637	23,2	2,2	917	14,5	2 374	39,9	2,6
Norwegen	30	200,0	61	154,2	2,0	60	66,7	113	76,6	1,9
Österreich	134	-10,1	306	-19,9	2,3	296	-17,1	684	-32,5	2,3
Polen	157	19,8	393	-22,8	2,5	427	12,7	1 081	-24,1	2,5
Portugal	3	-80,0	4	-73,3	1,3	8	-46,7	9	-40,0	1,1
Rumänien	19	58,3	115	422,7	6,1	68	47,8	180	85,6	2,6
Russische Föderation	9	800,0	14	250,0	1,6	24	-45,5	37	-27,5	1,5
Schweden	27	-32,5	40	-44,4	1,5	81	-21,4	174	-16,7	2,1
Schweiz	152	23,6	297	22,2	2,0	322	16,2	634	1,4	2,0
Slowakei	56	115,4	162	230,6	2,9	121	55,1	282	118,6	2,3
Slowenien	2	100,0	25	**	12,5	14	**	80	**	5,7
Spanien	75	-11,8	832	-7,6	11,1	110	-35,3	978	-32,7	8,9
Tschechische Republik	56	-15,2	98	2,1	1,8	113	-18,7	227	24,0	2,0
Türkei	16	220,0	36	414,3	2,3	26	136,4	59	353,8	2,3
Ukraine	47	74,1	74	111,4	1,6	109	65,2	195	93,1	1,8
Ungarn	6	-72,7	9	-91,2	1,5	17	-66,7	33	-77,1	1,9
Vereinigtes Königreich	78	6,8	198	19,3	2,5	247	0,4	641	-7,1	2,6
Zypern	-	-100,0	-	-100,0	-	-	-100,0	-	-100,0	-
Sonstige europäische Länder	49	-67,3	70	-70,7	1,4	199	-50,0	307	-47,9	1,5

**Noch 8. Ankünfte, Übernachtungen und Aufenthaltsdauer der Gäste in Beherbergungsbetrieben (einschl. Camping)
nach Reisegebieten und Herkunftsländern**

Land Reisegebiet ----- Herkunftsland	März 2024					Januar bis März 2024				
	Ankünfte		Übernachtungen		durch- schn. Aufent- halts- dauer	Ankünfte		Übernachtungen		durch- schn. Aufent- halts- dauer
	insge- samt	Veränd. gegen- über Vorj.- monat	insge- samt	Veränd. gegen- über Vorj.- monat		insge- samt	Veränd. gegen- über Vorj.- zeitr.	insge- samt	Veränd. gegen- über Vorj.- zeitr.	
	Anzahl	%	Anzahl	%	Tage	Anzahl	%	Anzahl	%	Tage
Harz und Harzvorland										
Afrika	5	150,0	7	250,0	1,4	7	-46,2	14	-12,5	2,0
Südafrika	-	-100,0	-	-100,0	-	2	-	7	250,0	3,5
Sonstige afrikanische Länder	5	-	7	-	1,4	5	-54,5	7	-50,0	1,4
Asien	58	-7,9	157	25,6	2,7	160	34,5	502	122,1	3,1
Arabische Golfstaaten	5	25,0	13	160,0	2,6	12	140,0	52	642,9	4,3
China (einschl. Hongkong)	20	122,2	80	263,6	4,0	39	225,0	232	828,0	5,9
Indien	3	50,0	8	-42,9	2,7	19	216,7	42	100,0	2,2
Israel	2	-33,3	2	-60,0	1,0	6	-40,0	20	66,7	3,3
Japan	3	-62,5	5	-37,5	1,7	16	45,5	40	207,7	2,5
Korea, Republik	4	100,0	6	-62,5	1,5	12	-25,0	20	-61,5	1,7
Taiwan	6	-33,3	8	-38,5	1,3	20	5,3	31	-	1,6
Sonstige asiatische Länder	15	-42,3	35	-16,7	2,3	36	-10,0	65	-	1,8
Amerika	119	80,3	205	40,4	1,7	253	28,4	484	22,5	1,9
Kanada	12	33,3	18	38,5	1,5	25	8,7	41	-12,8	1,6
Vereinigte Staaten	78	116,7	133	70,5	1,7	162	26,6	305	19,1	1,9
Sonstige nordamerik. Länder	2	-	6	200,0	3,0	2	-50,0	6	-25,0	3,0
Mittelamerika/Karibik	8	60,0	9	-30,8	1,1	22	37,5	44	76,0	2,0
Brasilien	4	-42,9	5	-82,8	1,3	16	45,5	26	-25,7	1,6
Sonstige südamerik. Länder	15	114,3	34	209,1	2,3	26	73,3	62	158,3	2,4
Australien, Ozeanien	11	57,1	11	-8,3	1,0	28	12,0	41	-22,6	1,5
Australien	11	175,0	11	83,3	1,0	26	30,0	37	-15,9	1,4
Neuseeland, Ozeanien	-	-100,0	-	-100,0	-	2	-60,0	4	-55,6	2,0
Ohne Angaben	58	-1,7	109	5,8	1,9	169	-12,9	363	9,0	2,1

**Noch 8. Ankünfte, Übernachtungen und Aufenthaltsdauer der Gäste in Beherbergungsbetrieben (einschl. Camping)
nach Reisegebieten und Herkunftsländern**

Land Reisegebiet ----- Herkunftsland	März 2024					Januar bis März 2024				
	Ankünfte		Übernachtungen		durch- schn. Aufent- halts- dauer	Ankünfte		Übernachtungen		durch- schn. Aufent- halts- dauer
	insge- samt	Veränd. gegen- über Vorj.- monat	insge- samt	Veränd. gegen- über Vorj.- monat		insge- samt	Veränd. gegen- über Vorj.- zeitr.	insge- samt	Veränd. gegen- über Vorj.- zeitr.	
	Anzahl	%	Anzahl	%	Tage	Anzahl	%	Anzahl	%	Tage
	Halle, Saale, Unstrut									
Zusammen	52 455	9,9	115 085	7,8	2,2	122 099	4,7	274 417	4,7	2,2
Deutschland	49 167	12,2	106 729	8,9	2,2	112 147	7,2	249 498	5,1	2,2
Ausland	3 288	-16,2	8 356	-4,4	2,5	9 952	-17,2	24 919	0,6	2,5
Europa	2 822	-11,8	7 550	0,4	2,7	8 876	-14,4	23 002	3,8	2,6
Belgien	97	-8,5	239	42,3	2,5	260	6,6	569	42,3	2,2
Bulgarien	7	-56,3	15	-75,0	2,1	50	2,0	101	-56,3	2,0
Dänemark	242	16,3	330	41,6	1,4	1 038	-24,6	1 230	-24,7	1,2
Estland	-	-100,0	-	-100,0	-	12	33,3	17	54,5	1,4
Finnland	23	-50,0	58	-33,3	2,5	90	-23,1	204	-24,2	2,3
Frankreich	102	-10,5	250	10,1	2,5	266	-25,7	650	-29,8	2,4
Griechenland	7	-61,1	12	-52,0	1,7	30	-14,3	50	-9,1	1,7
Irland	31	121,4	34	100,0	1,1	149	175,9	317	264,4	2,1
Island	10	-37,5	10	-66,7	1,0	39	85,7	50	42,9	1,3
Italien	89	-48,0	153	-44,4	1,7	543	25,7	766	9,4	1,4
Kroatien	13	-31,6	37	-74,5	2,8	42	-50,6	163	-58,6	3,9
Lettland	3	-70,0	9	-72,7	3,0	15	-6,3	32	-25,6	2,1
Litauen	17	-29,2	36	12,5	2,1	42	20,0	70	62,8	1,7
Luxemburg	11	-8,3	12	-36,8	1,1	32	23,1	37	-5,1	1,2
Malta	-	-100,0	-	-100,0	-	-	-100,0	-	-100,0	-
Niederlande	276	-20,5	518	-18,9	1,9	722	-17,1	1 308	-13,5	1,8
Norwegen	15	-25,0	18	-21,7	1,2	75	44,2	120	114,3	1,6
Österreich	268	6,3	646	51,6	2,4	620	-8,4	1 605	39,0	2,6
Polen	591	-14,3	2 465	21,1	4,2	1 719	-10,1	7 689	39,7	4,5
Portugal	4	-66,7	5	-80,8	1,3	47	27,0	65	-36,3	1,4
Rumänien	33	-50,7	109	-38,1	3,3	115	-36,8	298	-30,4	2,6
Russische Föderation	5	66,7	16	433,3	3,2	37	-41,3	67	-35,6	1,8
Schweden	85	-32,0	125	-31,7	1,5	382	-1,3	573	8,9	1,5
Schweiz	270	41,4	448	5,7	1,7	542	4,2	889	-5,7	1,6
Slowakei	47	-2,1	192	-38,3	4,1	141	-23,4	558	-44,1	4,0
Slowenien	46	70,4	173	43,0	3,8	78	41,8	329	52,3	4,2
Spanien	79	97,5	378	158,9	4,8	166	-80,9	513	-54,9	3,1
Tschechische Republik	138	-20,2	633	-4,4	4,6	628	8,8	2 654	27,5	4,2
Türkei	28	-33,3	39	-48,7	1,4	68	-27,7	117	-45,3	1,7
Ukraine	23	-61,7	26	-80,6	1,1	199	-19,4	321	-34,1	1,6
Ungarn	33	-37,7	151	34,8	4,6	96	-22,6	333	29,1	3,5
Vereinigtes Königreich	116	-16,5	174	-18,7	1,5	289	-2,7	512	15,1	1,8
Zypern	2	-	2	-83,3	1,0	4	-50,0	4	-81,0	1,0
Sonstige europäische Länder	111	-16,5	237	-46,6	2,1	340	-4,8	791	-28,7	2,3

**Noch 8. Ankünfte, Übernachtungen und Aufenthaltsdauer der Gäste in Beherbergungsbetrieben (einschl. Camping)
nach Reisegebieten und Herkunftsländern**

Land Reisegebiet ----- Herkunftsland	März 2024					Januar bis März 2024				
	Ankünfte		Übernachtungen		durch- schn. Aufent- halts- dauer	Ankünfte		Übernachtungen		durch- schn. Aufent- halts- dauer
	insge- samt	Veränd. gegen- über Vorj.- monat	insge- samt	Veränd. gegen- über Vorj.- monat		insge- samt	Veränd. gegen- über Vorj.- zeitr.	insge- samt	Veränd. gegen- über Vorj.- zeitr.	
	Anzahl	%	Anzahl	%	Tage	Anzahl	%	Anzahl	%	Tage
Halle, Saale, Unstrut										
Afrika	30	42,9	72	89,5	2,4	87	117,5	210	121,1	2,4
Südafrika	3	-	3	-	1,0	3	-50,0	3	-66,7	1,0
Sonstige afrikanische Länder	27	50,0	69	97,1	2,6	84	147,1	207	140,7	2,5
Asien	111	-53,4	250	-31,5	2,3	369	-41,4	739	-17,1	2,0
Arabische Golfstaaten	4	-84,6	37	2,8	9,3	54	-18,2	93	4,5	1,7
China (einschl. Hongkong)	26	-65,3	37	-65,4	1,4	92	-11,5	157	4,7	1,7
Indien	5	-16,7	11	37,5	2,2	33	-	99	94,1	3,0
Israel	7	-41,7	12	-29,4	1,7	11	-73,8	32	-50,0	2,9
Japan	25	-30,6	45	-19,6	1,8	42	-64,1	73	-47,9	1,7
Korea, Republik	1	-50,0	1	-50,0	1,0	3	-72,7	3	-78,6	1,0
Taiwan	2	-33,3	3	-40,0	1,5	4	-55,6	5	-61,5	1,3
Sonstige asiatische Länder	41	-47,4	104	-22,4	2,5	130	-47,6	277	-25,1	2,1
Amerika	206	-25,4	355	-27,8	1,7	409	-34,1	700	-30,4	1,7
Kanada	9	-71,9	13	-75,0	1,4	17	-81,9	21	-82,8	1,2
Vereinigte Staaten	175	-12,1	300	-17,6	1,7	310	-30,0	530	-28,7	1,7
Sonstige nordamerik. Länder	2	-50,0	3	-25,0	1,5	30	328,6	46	557,1	1,5
Mittelamerika/Karibik	6	-57,1	14	-48,1	2,3	20	-47,4	36	-53,2	1,8
Brasilien	8	-27,3	13	-43,5	1,6	15	7,1	32	23,1	2,1
Sonstige südamerik. Länder	6	-62,5	12	-45,5	2,0	17	-32,0	35	12,9	2,1
Australien, Ozeanien	98	790,9	98	790,9	1,0	143	393,1	163	443,3	1,1
Australien	98	988,9	98	988,9	1,0	142	688,9	162	752,6	1,1
Neuseeland, Ozeanien	-	-100,0	-	-100,0	-	1	-90,9	1	-90,9	1,0
Ohne Angaben	21	-88,1	31	-90,0	1,5	68	-78,9	105	-81,8	1,5

**Noch 8. Ankünfte, Übernachtungen und Aufenthaltsdauer der Gäste in Beherbergungsbetrieben (einschl. Camping)
nach Reisegebieten und Herkunftsländern**

Land Reisegebiet ----- Herkunftsland	März 2024					Januar bis März 2024				
	Ankünfte		Übernachtungen		durch- schn. Aufent- halts- dauer	Ankünfte		Übernachtungen		durch- schn. Aufent- halts- dauer
	insge- samt	Veränd. gegen- über Vorj.- monat	insge- samt	Veränd. gegen- über Vorj.- monat		insge- samt	Veränd. gegen- über Vorj.- zeitr.	insge- samt	Veränd. gegen- über Vorj.- zeitr.	
	Anzahl	%	Anzahl	%	Tage	Anzahl	%	Anzahl	%	Tage
Anhalt-Wittenberg										
Zusammen	33 601	22,2	86 353	19,6	2,6	77 645	15,9	201 971	12,6	2,6
Deutschland	30 870	23,4	80 650	22,1	2,6	69 964	16,2	185 663	13,3	2,7
Ausland	2 731	10,4	5 703	-7,1	2,1	7 681	12,6	16 308	6,1	2,1
Europa	2 393	9,1	5 274	-9,2	2,2	6 763	10,1	15 041	3,4	2,2
Belgien	69	53,3	90	30,4	1,3	117	37,6	190	53,2	1,6
Bulgarien	6	20,0	14	133,3	2,3	17	88,9	29	123,1	1,7
Dänemark	214	25,1	315	57,5	1,5	751	21,9	959	22,9	1,3
Estland	3	-	3	-	1,0	21	600,0	24	700,0	1,1
Finnland	52	126,1	100	300,0	1,9	83	53,7	176	208,8	2,1
Frankreich	68	-61,6	87	-78,4	1,3	240	-38,3	387	-56,2	1,6
Griechenland	2	-60,0	5	-44,4	2,5	18	100,0	30	57,9	1,7
Irland	14	-33,3	19	-71,6	1,4	25	-16,7	35	-53,9	1,4
Island	-	-	-	-	-	-	-	-	-	-
Italien	71	-34,9	92	-41,8	1,3	220	-46,5	324	-50,1	1,5
Kroatien	11	266,7	25	-	2,3	29	-3,3	111	18,1	3,8
Lettland	8	-38,5	13	-43,5	1,6	21	10,5	30	-21,1	1,4
Litauen	14	27,3	15	-6,3	1,1	30	76,5	41	78,3	1,4
Luxemburg	5	-58,3	5	-68,8	1,0	32	60,0	33	6,5	1,0
Malta	-	-	-	-	-	-	-	-	-	-
Niederlande	170	7,6	291	-6,7	1,7	467	28,3	895	19,3	1,9
Norwegen	38	850,0	73	**	1,9	57	128,0	125	346,4	2,2
Österreich	203	-1,9	381	-3,8	1,9	466	-0,9	820	2,8	1,8
Polen	539	2,7	1 089	-34,2	2,0	1 793	11,0	4 448	9,6	2,5
Portugal	16	128,6	49	226,7	3,1	64	433,3	149	577,3	2,3
Rumänien	48	-2,0	584	-5,3	12,2	112	-13,8	1 099	-24,8	9,8
Russische Föderation	2	-83,3	2	-88,2	1,0	16	-52,9	34	-27,7	2,1
Schweden	200	11,7	244	-29,1	1,2	415	-5,7	578	-8,1	1,4
Schweiz	128	58,0	283	73,6	2,2	280	19,7	518	25,1	1,9
Slowakei	67	148,1	180	328,6	2,7	240	57,9	672	153,6	2,8
Slowenien	21	-34,4	103	-20,8	4,9	53	-48,0	271	-8,4	5,1
Spanien	30	-	46	9,5	1,5	98	50,8	131	39,4	1,3
Tschechische Republik	163	89,5	368	76,1	2,3	385	74,2	940	73,1	2,4
Türkei	7	-12,5	7	-12,5	1,0	25	-28,6	33	-75,9	1,3
Ukraine	59	136,0	70	118,8	1,2	239	231,9	303	156,8	1,3
Ungarn	64	-11,1	594	16,5	9,3	131	-31,8	1 174	-20,7	9,0
Vereinigtes Königreich	61	-12,9	78	-39,1	1,3	196	15,3	256	-5,5	1,3
Zypern	1	-	1	-	1,0	1	-	1	-	1,0
Sonstige europäische Länder	39	44,4	48	-70,4	1,2	121	1,7	225	-35,3	1,9

**Noch 8. Ankünfte, Übernachtungen und Aufenthaltsdauer der Gäste in Beherbergungsbetrieben (einschl. Camping)
nach Reisegebieten und Herkunftsländern**

Land Reisegebiet ----- Herkunftsland	März 2024					Januar bis März 2024				
	Ankünfte		Übernachtungen		durch- schn. Aufent- halts- dauer	Ankünfte		Übernachtungen		durch- schn. Aufent- halts- dauer
	insge- samt	Veränd. gegen- über Vorj.- monat	insge- samt	Veränd. gegen- über Vorj.- monat		insge- samt	Veränd. gegen- über Vorj.- zeitr.	insge- samt	Veränd. gegen- über Vorj.- zeitr.	
	Anzahl	%	Anzahl	%	Tage	Anzahl	%	Anzahl	%	Tage
Anhalt-Wittenberg										
Afrika	6	20,0	16	166,7	2,7	19	137,5	33	266,7	1,7
Südafrika	2	100,0	12	500,0	6,0	2	100,0	12	500,0	6,0
Sonstige afrikanische Länder	4	-	4	-	1,0	17	142,9	21	200,0	1,2
Asien	87	-20,9	96	-35,1	1,1	369	51,2	503	62,3	1,4
Arabische Golfstaaten	1	-	2	-	2,0	6	-73,9	11	-54,2	1,8
China (einschl. Hongkong)	20	300,0	20	300,0	1,0	28	211,1	30	172,7	1,1
Indien	-	-	-	-	-	-	-	-	-	-
Israel	4	100,0	4	100,0	1,0	16	220,0	17	183,3	1,1
Japan	20	17,6	20	5,3	1,0	48	166,7	64	220,0	1,3
Korea, Republik	12	-33,3	13	-74,0	1,1	151	75,6	175	36,7	1,2
Taiwan	-	-	-	-	-	-	-	-	-	-
Sonstige asiatische Länder	30	-55,2	37	-47,1	1,2	120	16,5	206	70,2	1,7
Amerika	223	139,8	286	177,7	1,3	431	67,1	569	85,9	1,3
Kanada	13	**	29	**	2,2	24	**	49	**	2,0
Vereinigte Staaten	192	120,7	234	143,8	1,2	362	69,2	450	81,5	1,2
Sonstige nordamerik. Länder	-	-	-	-	-	1	-	1	-	1,0
Mittelamerika/Karibik	4	100,0	5	150,0	1,3	8	100,0	9	50,0	1,1
Brasilien	4	300,0	4	300,0	1,0	20	-39,4	38	2,7	1,9
Sonstige südamerik. Länder	10	400,0	14	600,0	1,4	16	220,0	22	83,3	1,4
Australien, Ozeanien	2	-71,4	2	-71,4	1,0	42	162,5	87	443,8	2,1
Australien	-	-100,0	-	-100,0	-	40	207,7	85	553,8	2,1
Neuseeland, Ozeanien	2	-	2	-	1,0	2	-33,3	2	-33,3	1,0
Ohne Angaben	20	-69,2	29	-58,6	1,5	57	-61,7	75	-56,6	1,3

**Noch 8. Ankünfte, Übernachtungen und Aufenthaltsdauer der Gäste in Beherbergungsbetrieben (einschl. Camping)
nach Reisegebieten und Herkunftsländern**

Land Reisegebiet ----- Herkunftsland	März 2024					Januar bis März 2024				
	Ankünfte		Übernachtungen		durch- schn. Aufent- halts- dauer	Ankünfte		Übernachtungen		durch- schn. Aufent- halts- dauer
	insge- samt	Veränd. gegen- über Vorj.- monat	insge- samt	Veränd. gegen- über Vorj.- monat		insge- samt	Veränd. gegen- über Vorj.- zeitr.	insge- samt	Veränd. gegen- über Vorj.- zeitr.	
Anzahl	%	Anzahl	%	Tage	Anzahl	%	Anzahl	%	Tage	
	Magdeburg, Börde-Elbe-Heide									
Zusammen	58 390	3,4	136 888	3,9	2,3	147 568	5,5	353 067	5,5	2,4
Deutschland	53 579	2,4	122 242	0,9	2,3	134 188	4,5	312 023	2,2	2,3
Ausland	4 811	15,9	14 646	38,9	3,0	13 380	17,1	41 044	40,6	3,1
Europa	4 493	16,1	13 615	37,2	3,0	12 544	16,8	38 888	40,3	3,1
Belgien	251	87,3	472	40,5	1,9	492	47,3	852	13,1	1,7
Bulgarien	46	91,7	245	33,9	5,3	122	50,6	631	18,4	5,2
Dänemark	313	26,2	516	-17,2	1,6	836	-4,2	1 299	-13,6	1,6
Estland	11	37,5	19	5,6	1,7	34	21,4	49	-	1,4
Finnland	30	42,9	56	100,0	1,9	84	-5,6	180	-38,6	2,1
Frankreich	113	37,8	188	30,6	1,7	246	-9,2	389	-38,9	1,6
Griechenland	11	-31,3	17	-26,1	1,5	56	-30,9	92	-67,4	1,6
Irland	9	-47,1	11	-62,1	1,2	38	5,6	93	60,3	2,4
Island	-	-100,0	-	-100,0	-	8	-	13	8,3	1,6
Italien	114	42,5	309	102,0	2,7	319	22,7	793	1,7	2,5
Kroatien	30	20,0	131	-5,8	4,4	74	17,5	281	23,8	3,8
Lettland	46	283,3	71	294,4	1,5	62	40,9	90	7,1	1,5
Litauen	64	28,0	76	-60,2	1,2	188	28,8	223	-65,7	1,2
Luxemburg	16	60,0	42	82,6	2,6	45	28,6	80	40,4	1,8
Malta	-	-	-	-	-	-	-100,0	-	-100,0	-
Niederlande	660	26,2	1 013	21,9	1,5	1 977	23,4	2 857	17,8	1,4
Norwegen	86	177,4	121	86,2	1,4	157	96,3	217	65,6	1,4
Österreich	334	16,8	865	27,6	2,6	816	18,6	2 273	34,9	2,8
Polen	1 012	10,7	6 130	145,3	6,1	2 684	16,8	18 232	203,5	6,8
Portugal	26	-10,3	363	48,8	14,0	83	25,8	1 141	137,2	13,7
Rumänien	60	-3,2	143	-73,6	2,4	221	-17,5	882	-60,4	4,0
Russische Föderation	17	-19,0	87	123,1	5,1	58	3,6	193	24,5	3,3
Schweden	92	50,8	159	57,4	1,7	228	15,2	347	-4,7	1,5
Schweiz	242	39,9	515	29,7	2,1	466	23,3	987	5,6	2,1
Slowakei	39	-20,4	45	-85,8	1,2	95	-36,7	366	-70,0	3,9
Slowenien	21	5,0	66	-73,1	3,1	65	-27,0	196	-65,5	3,0
Spanien	48	-76,1	94	-69,4	2,0	187	-61,3	486	-30,3	2,6
Tschechische Republik	122	13,0	233	-19,9	1,9	370	4,5	936	-1,4	2,5
Türkei	29	-14,7	55	-23,6	1,9	94	14,6	199	-3,4	2,1
Ukraine	113	-11,7	144	-30,8	1,3	308	-21,4	419	-38,7	1,4
Ungarn	34	-41,4	151	-12,7	4,4	122	-45,3	399	-37,8	3,3
Vereinigtes Königreich	308	46,7	659	63,9	2,1	699	21,6	1 362	19,0	1,9
Zypern	3	-	6	-	2,0	7	40,0	13	-	1,9
Sonstige europäische Länder	193	-17,5	613	2,3	3,2	1 303	220,9	2 318	85,3	1,8

**Noch 8. Ankünfte, Übernachtungen und Aufenthaltsdauer der Gäste in Beherbergungsbetrieben (einschl. Camping)
nach Reisegebieten und Herkunftsländern**

Land Reisegebiet ----- Herkunftsland	März 2024					Januar bis März 2024				
	Ankünfte		Übernachtungen		durch- schn. Aufent- halts- dauer	Ankünfte		Übernachtungen		durch- schn. Aufent- halts- dauer
	insge- samt	Veränd. gegen- über Vorj.- monat	insge- samt	Veränd. gegen- über Vorj.- monat		insge- samt	Veränd. gegen- über Vorj.- zeitr.	insge- samt	Veränd. gegen- über Vorj.- zeitr.	
Anzahl	%	Anzahl	%	Tage	Anzahl	%	Anzahl	%	Tage	
	Magdeburg, Elbe-Börde-Heide									
Afrika	17	240,0	43	38,7	2,5	55	292,9	131	118,3	2,4
Südafrika	1	-50,0	1	-50,0	1,0	3	50,0	7	250,0	2,3
Sonstige afrikanische Länder	16	433,3	42	44,8	2,6	52	333,3	124	113,8	2,4
Asien	129	61,3	335	78,2	2,6	302	54,9	645	37,8	2,1
Arabische Golfstaaten	17	-26,1	52	2,0	3,1	23	-34,3	67	-30,9	2,9
China (einschl. Hongkong)	35	94,4	95	251,9	2,7	83	151,5	170	178,7	2,0
Indien	22	**	54	350,0	2,5	29	107,1	62	72,2	2,1
Israel	3	-50,0	4	-66,7	1,3	12	-7,7	21	-19,2	1,8
Japan	20	100,0	42	110,0	2,1	40	25,0	119	116,4	3,0
Korea, Republik	2	-	5	-	2,5	10	42,9	16	128,6	1,6
Taiwan	2	100,0	2	100,0	1,0	6	100,0	8	33,3	1,3
Sonstige asiatische Länder	28	40,0	81	24,6	2,9	99	70,7	182	1,1	1,8
Amerika	139	-6,7	570	66,7	4,1	345	11,3	1 110	62,0	3,2
Kanada	5	-66,7	14	-66,7	2,8	24	4,3	134	100,0	5,6
Vereinigte Staaten	110	7,8	442	178,0	4,0	253	12,9	726	68,4	2,9
Sonstige nordamerik. Länder	-	-	-	-	-	-	-	-	-	-
Mittelamerika/Karibik	6	-50,0	6	-90,6	1,0	13	-35,0	16	-78,4	1,2
Brasilien	7	16,7	47	487,5	6,7	25	78,6	79	216,0	3,2
Sonstige südamerik. Länder	11	-21,4	61	-11,6	5,5	30	3,4	155	76,1	5,2
Australien, Ozeanien	16	77,8	56	330,8	3,5	42	110,0	117	244,1	2,8
Australien	8	14,3	35	218,2	4,4	20	11,1	59	84,4	3,0
Neuseeland, Ozeanien	8	300,0	21	950,0	2,6	22	**	58	**	2,6
Ohne Angaben	17	-54,1	27	-42,6	1,6	92	-35,2	153	-36,0	1,7

**Noch 8. Ankünfte, Übernachtungen und Aufenthaltsdauer der Gäste in Beherbergungsbetrieben (einschl. Camping)
nach Reisegebieten und Herkunftsländern**

Land Reisegebiet ----- Herkunftsland	März 2024					Januar bis März 2024				
	Ankünfte		Übernachtungen		durch- schn. Aufent- halts- dauer	Ankünfte		Übernachtungen		durch- schn. Aufent- halts- dauer
	insge- samt	Veränd. gegen- über Vorj.- monat	insge- samt	Veränd. gegen- über Vorj.- monat		insge- samt	Veränd. gegen- über Vorj.- zeitr.	insge- samt	Veränd. gegen- über Vorj.- zeitr.	
	Altmark									
Zusammen	16 124	5,9	45 423	8,9	2,8	36 731	5,2	107 766	6,7	2,9
Deutschland	15 620	5,8	42 493	7,8	2,7	35 291	5,1	99 110	5,7	2,8
Ausland	504	7,7	2 930	27,9	5,8	1 440	7,4	8 656	20,7	6,0
Europa	458	14,8	2 849	34,8	6,2	1 344	11,9	8 489	24,4	6,3
Belgien	1	-95,7	1	-97,6	1,0	16	-50,0	25	-59,0	1,6
Bulgarien	2	-81,8	2	-99,5	1,0	3	-92,9	3	-99,7	1,0
Dänemark	47	213,3	118	280,6	2,5	190	352,4	807	849,4	4,2
Estland	10	-	74	-	7,4	11	-	76	-	6,9
Finnland	2	-33,3	4	33,3	2,0	9	12,5	12	-7,7	1,3
Frankreich	13	62,5	30	172,7	2,3	36	28,6	98	197,0	2,7
Griechenland	-	-	-	-	-	-	-100,0	-	-100,0	-
Irland	-	-100,0	-	-100,0	-	2	-33,3	2	-60,0	1,0
Island	-	-100,0	-	-100,0	-	-	-100,0	-	-100,0	-
Italien	11	-47,6	24	-61,3	2,2	39	8,3	84	-14,3	2,2
Kroatien	4	-	44	-63,3	11,0	6	-64,7	49	-83,5	8,2
Lettland	-	-	-	-	-	41	-	234	-	5,7
Litauen	6	-40,0	116	383,3	19,3	16	-30,4	172	-6,5	10,8
Luxemburg	3	-	3	-	1,0	4	100,0	4	-	1,0
Malta	-	-	-	-	-	-	-	-	-	-
Niederlande	57	18,8	145	38,1	2,5	184	18,7	438	56,4	2,4
Norwegen	6	-	7	-	1,2	15	650,0	23	475,0	1,5
Österreich	32	-31,9	59	-41,0	1,8	47	-40,5	82	-46,8	1,7
Polen	93	-28,5	1 135	13,3	12,2	284	-46,6	3 447	-13,8	12,1
Portugal	7	40,0	14	7,7	2,0	21	23,5	43	-10,4	2,0
Rumänien	6	200,0	14	133,3	2,3	24	9,1	100	69,5	4,2
Russische Föderation	-	-100,0	-	-100,0	-	-	-100,0	-	-100,0	-
Schweden	7	-41,7	11	-42,1	1,6	25	56,3	43	65,4	1,7
Schweiz	14	100,0	25	47,1	1,8	35	9,4	58	-25,6	1,7
Slowakei	92	**	345	**	3,8	170	**	791	**	4,7
Slowenien	-	-100,0	243	**	-	36	350,0	786	**	21,8
Spanien	-	-100,0	-	-100,0	-	6	-33,3	14	55,6	2,3
Tschechische Republik	11	-62,1	98	15,3	8,9	34	-29,2	343	226,7	10,1
Türkei	-	-	-	-	-	-	-	-	-	-
Ukraine	12	500,0	287	**	23,9	35	337,5	647	**	18,5
Ungarn	4	-	8	100,0	2,0	8	166,7	14	100,0	1,8
Vereinigtes Königreich	13	62,5	18	50,0	1,4	32	128,6	56	100,0	1,8
Zypern	-	-	-	-	-	-	-	-	-	-
Sonstige europäische Länder	5	150,0	24	700,0	4,8	15	87,5	38	245,5	2,5

**Noch 8. Ankünfte, Übernachtungen und Aufenthaltsdauer der Gäste in Beherbergungsbetrieben (einschl. Camping)
nach Reisegebieten und Herkunftsländern**

Land Reisegebiet ----- Herkunftsland	März 2024					Januar bis März 2024				
	Ankünfte		Übernachtungen		durch- schn. Aufent- halts- dauer	Ankünfte		Übernachtungen		durch- schn. Aufent- halts- dauer
	insge- samt	Veränd. gegen- über Vorj.- monat	insge- samt	Veränd. gegen- über Vorj.- monat		insge- samt	Veränd. gegen- über Vorj.- zeitr.	insge- samt	Veränd. gegen- über Vorj.- zeitr.	
	Anzahl	%	Anzahl	%	Tage	Anzahl	%	Anzahl	%	Tage
Altmark										
Afrika	2	-	6	-	3,0	6	-	12	-	2,0
Südafrika	2	-	6	-	3,0	2	-	6	-	3,0
Sonstige afrikanische Länder	-	-	-	-	-	4	-	6	-	1,5
Asien	7	75,0	7	40,0	1,0	10	42,9	10	25,0	1,0
Arabische Golfstaaten	1	-	1	-	1,0	1	-	1	-	1,0
China (einschl. Hongkong)	-	-100,0	-	-100,0	-	-	-100,0	-	-100,0	-
Indien	-	-	-	-	-	-	-	-	-	-
Israel	4	-	4	-	1,0	7	133,3	7	133,3	1,0
Japan	-	-	-	-	-	-	-	-	-	-
Korea, Republik	-	-	-	-	-	-	-	-	-	-
Taiwan	2	-	2	-	1,0	2	-	2	-	1,0
Sonstige asiatische Länder	-	-100,0	-	-100,0	-	-	-100,0	-	-100,0	-
Amerika	14	-	26	-72,0	1,9	26	-36,6	57	-72,6	2,2
Kanada	7	250,0	19	-55,8	2,7	7	40,0	19	-60,4	2,7
Vereinigte Staaten	2	-77,8	2	-94,3	1,0	10	-60,0	23	-65,2	2,3
Sonstige nordamerik. Länder	-	-	-	-	-	-	-	-	-	-
Mittelamerika/Karibik	5	-	5	-	1,0	7	-12,5	7	-91,1	1,0
Brasilien	-	-	-	-	-	-	-	-	-	-
Sonstige südamerik. Länder	-	-100,0	-	-100,0	-	2	-33,3	8	-46,7	4,0
Australien, Ozeanien	-	-	-	-	-	3	200,0	5	400,0	1,7
Australien	-	-	-	-	-	1	-	1	-	1,0
Neuseeland, Ozeanien	-	-	-	-	-	2	100,0	4	300,0	2,0
Ohne Angaben	23	-54,9	42	-46,2	1,8	51	-44,0	83	-38,1	1,6

9. Beherbergungsbetriebe (einschl. Camping), darunter Hotels (ohne Hotel garnis), Schlafgelegenheiten und Auslastung der Kapazitäten für ausgewählte Gemeinden und touristische Zielorte

Gemeinde Betriebe gesamt dar. Hotels (ohne Hotels garnis)	März 2024							Jan. bis März 2024
	Betriebe			in den Betrieben angebotene Schlafgelegenheiten ¹				durch- schnitt- liche Aus- lastung
	ins- gesamt	darunter geöffnete		ins- gesamt	Verände- rung ge- genüber dem Vor- jahres- monat	durch- schnitt- liche Aus- lastung	nachrichtlich	
		zu- sammen	Verände- rung ge- genüber dem Vor- jahres- monat				maximales Angebot an Schlafge- legenheiten der letzten 13 Monate	
							Anzahl	
Annaburg, Stadt	2	-	-
dar. Hotels (ohne Hotels garnis)	-	-	-	-	-	-	-	-
Arendsee (Altmark), Stadt	16	15	7,1	1 598	-0,6	24,1	1 944	17,4
dar. Hotels (ohne Hotels garnis)	4	4	33,3	175	20,7	22,8	181	18,0
Arnstein, Stadt	3	3	50,0
dar. Hotels (ohne Hotels garnis)	1	1	-
Aschersleben, Stadt	9	9	-	359	2,3	31,2	369	26,3
dar. Hotels (ohne Hotels garnis)	5	5	-	279	-2,4	30,6	289	25,0
Bad Bibra, Stadt	4	2	-
dar. Hotels (ohne Hotels garnis)	2	2	-
Bad Dürrenberg, Solestadt	4	4	-	146	-	33,0	147	23,3
dar. Hotels (ohne Hotels garnis)	3	3	-
Bad Lauchstädt, Goethestadt	5	5	-	132	-	53,8	132	43,5
dar. Hotels (ohne Hotels garnis)	1	1	-
Bad Schmiedeberg	10	7	-12,5	1 338	30,4	67,1	1 495	65,9
dar. Hotels (ohne Hotels garnis)	3	3	-
Ballenstedt, Stadt	6	5	-16,7	211	-12,8	27,9	233	25,1
dar. Hotels (ohne Hotels garnis)	2	2	-
Barby, Stadt	5	3	-	224	-0,4	66,9	319	64,4
dar. Hotels (ohne Hotels garnis)	-	-	-	-	-	-	-	-
Bernburg (Saale), Stadt	13	13	-	720	-0,3	27,9	729	29,3
dar. Hotels (ohne Hotels garnis)	5	5	-
Bitterfeld-Wolfen, Stadt	13	12	20,0	1 189	19,4	22,0	1 270	15,7
dar. Hotels (ohne Hotels garnis)	6	5	-16,7	258	-21,3	29,6	333	24,4
Blankenburg (Harz), Stadt	21	16	-	1 036	1,2	47,0	1 288	40,9
dar. Hotels (ohne Hotels garnis)	9	7	-	508	2,2	36,8	565	28,7
Burg, Stadt	6	5	25,0	295	69,5	26,6	337	24,4
dar. Hotels (ohne Hotels garnis)	2	2	-
Coswig (Anhalt), Stadt	7	7	-	754	-	14,6	804	8,9
dar. Hotels (ohne Hotels garnis)	2	2	-
Dessau-Roßlau, Stadt	24	24	-	1 909	13,9	28,9	1 930	22,9
dar. Hotels (ohne Hotels garnis)	7	7	16,7	986	32,0	37,2	993	29,1
Eisleben, Lutherstadt	13	12	-	348	-5,9	27,9	381	22,1
dar. Hotels (ohne Hotels garnis)	6	6	-	224	-1,3	29,5	227	24,7
Falkenstein/Harz, Stadt	7	4	33,3	94	-	19,8	373	11,3
dar. Hotels (ohne Hotels garnis)	3	1	-
Flechtingen	5	5	-	454	-0,2	73,8	475	80,0
dar. Hotels (ohne Hotels garnis)	-	-	-	-	-	-	-	-
Freyburg (Unstrut), Stadt	11	10	42,9	404	8,6	29,5	451	21,4
dar. Hotels (ohne Hotels garnis)	7	6	-	316	-	34,5	363	24,4
Gardelegen, Hansestadt	12	11	-	419	-0,7	20,5	575	19,9
dar. Hotels (ohne Hotels garnis)	3	3	-
Genthin, Stadt	9	9	-	320	-6,2	19,8	341	21,5
dar. Hotels (ohne Hotels garnis)	3	3	-

¹ Doppelbetten zählen als 2 Schlafgelegenheiten. Für Camping wird 1 Stellplatz in 4 Schlafgelegenheiten umgerechnet.

Noch 9. Beherbergungsbetriebe (einschl. Camping), darunter Hotels (ohne Hotels garnis), Schlafgelegenheiten und Auslastung der Kapazitäten für ausgewählte Gemeinden und touristische Zielorte

Gemeinde Betriebe gesamt dar. Hotels (ohne Hotels garnis)	März 2024							Jan. bis März 2024
	Betriebe			in den Betrieben angebotene Schlafgelegenheiten ¹				durch- schnitt- liche Aus- lastung
	ins- gesamt	darunter geöffnete		ins- gesamt	Verände- rung ge- genüber dem Vor- jahres- monat	durch- schnitt- liche Aus- lastung	nachrichtlich maximales Angebot an Schlafge- legenheiten der letzten 13 Monate	
		zu- sammen	Verände- rung ge- genüber dem Vor- jahres- monat					
Anzahl		%	Anzahl	%		Anzahl	%	
Gräfenhainichen, Stadt	5	5	-	307	1,3	11,7	307	10,1
dar. Hotels (ohne Hotels garnis)	1	1	-
Halberstadt, Stadt	16	14	-6,7	835	-5,2	30,4	1 045	28,8
dar. Hotels (ohne Hotels garnis)	9	8	-11,1	503	-7,7	39,5	555	31,6
Haldensleben, Stadt	9	9	28,6	432	60,0	17,9	440	15,6
dar. Hotels (ohne Hotels garnis)	3	3	-	56	-	31,9	56	30,0
Halle (Saale), Stadt	40	36	2,9	2 881	0,4	40,7	3 175	34,3
dar. Hotels (ohne Hotels garnis)	14	14	-	1 536	-0,2	35,3	1 541	30,0
Harzgerode, Stadt	13	10	-16,7	1 659	-9,5	16,0	2 037	11,5
dar. Hotels (ohne Hotels garnis)	5	5	-	526	-0,4	44,3	530	32,7
Havelberg, Hansestadt	8	4	-20,0	176	-7,9	21,2	687	16,5
dar. Hotels (ohne Hotels garnis)	2	2	-
Hettstedt, Stadt	3	3	-	74	-2,6	34,4	76	31,5
dar. Hotels (ohne Hotels garnis)	1	1	-
Hohenmölsen, Stadt	6	6	-	571	1,6	10,0	571	7,1
dar. Hotels (ohne Hotels garnis)	1	1	-
Ilseburg (Harz), Stadt	20	19	-	1 318	-2,9	27,7	1 390	22,3
dar. Hotels (ohne Hotels garnis)	8	7	-12,5	549	-6,6	45,9	601	38,8
Jessen (Elster), Stadt	5	5	-	125	1,6	34,1	128	29,1
dar. Hotels (ohne Hotels garnis)	3	3	-
Kalbe (Milde), Stadt	7	6	-14,3	378	-10,6	57,2	434	56,1
dar. Hotels (ohne Hotels garnis)	3	2	-33,3
Kamern	4	1	-
dar. Hotels (ohne Hotels garnis)	-	-	-	-	-	-	-	-
Kelbra (Kyffhäuser), Stadt	8	6	-	931	-0,1	9,4	1 026	5,6
dar. Hotels (ohne Hotels garnis)	3	1	-
Kemberg, Stadt	11	8	14,3	949	78,4	8,4	1 316	6,9
dar. Hotels (ohne Hotels garnis)	2	2	-
Klötze, Stadt	5	5	-	117	8,3	18,8	117	17,5
dar. Hotels (ohne Hotels garnis)	3	3	-
Köthen (Anhalt), Stadt	6	6	-	230	1,8	21,8	231	16,3
dar. Hotels (ohne Hotels garnis)	2	2	-
Magdeburg, Landeshauptstadt	49	47	-4,1	5 585	-0,1	36,1	6 497	31,3
dar. Hotels (ohne Hotels garnis)	20	19	-5,0	3 600	0,6	35,4	3 681	30,8
Merseburg, Stadt	10	10	11,1	830	-0,6	27,5	861	24,2
dar. Hotels (ohne Hotels garnis)	9	9	12,5
Naumburg (Saale), Stadt	50	40	-4,8	3 164	-1,2	32,5	3 913	27,2
dar. Hotels (ohne Hotels garnis)	15	13	-	564	-0,7	23,4	710	15,0
Nebra (Unstrut), Stadt	3	3	50,0
dar. Hotels (ohne Hotels garnis)	2	2	-
Oberharz am Brocken, Stadt	40	36	-10,0	3 246	-4,4	20,8	3 414	16,0
dar. Hotels (ohne Hotels garnis)	13	12	-7,7	677	-4,0	31,5	752	25,1
Oranienbaum-Wörlitz, Stadt	13	10	-	572	12,8	36,6	665	27,5
dar. Hotels (ohne Hotels garnis)	6	4	-20,0	329	-8,6	50,6	396	38,2

¹ Doppelbetten zählen als 2 Schlafgelegenheiten. Für Camping wird 1 Stellplatz in 4 Schlafgelegenheiten umgerechnet.

Noch 9. Beherbergungsbetriebe (einschl. Camping), darunter Hotels (ohne Hotels garnis), Schlafgelegenheiten und Auslastung der Kapazitäten für ausgewählte Gemeinden und touristische Zielorte

Gemeinde Betriebe gesamt dar. Hotels (ohne Hotels garnis)	März 2024							Jan. bis März 2024
	Betriebe			in den Betrieben angebotene Schlafgelegenheiten ¹				durch- schnitt- liche Aus- lastung
	ins- gesamt	darunter geöffnete		ins- gesamt	Verände- rung ge- genüber dem Vor- jahres- monat	durch- schnitt- liche Aus- lastung	nachrichtlich	
		zu- sammen	Verände- rung ge- genüber dem Vor- jahres- monat				maximales Angebot an Schlafge- legenheiten der letzten 13 Monate	
							Anzahl	
Oschersleben (Bode), Stadt	5	5	-	358	-	15,5	359	11,6
dar. Hotels (ohne Hotels garnis)	2	2	-
Osterburg (Altmark), Hansestadt	3	2	-33,3
dar. Hotels (ohne Hotels garnis)	2	1	-50,0
Osterwieck, Stadt	4	4	-	85	-	33,0	85	23,5
dar. Hotels (ohne Hotels garnis)	3	3	-
Quedlinburg, Welterbestadt	57	55	-5,2	2 848	-4,4	40,7	3 008	30,8
dar. Hotels (ohne Hotels garnis)	15	14	-	1 010	-2,5	51,3	1 114	39,0
Querfurt, Stadt	4	2	-33,3
dar. Hotels (ohne Hotels garnis)	2	2	-33,3
Salzwedel, Hansestadt	5	5	-	185	-1,6	20,6	188	17,0
dar. Hotels (ohne Hotels garnis)	3	3	-
Sangerhausen, Stadt	13	10	-	359	14,7	20,0	406	18,2
dar. Hotels (ohne Hotels garnis)	1	1	-
Schollene	1	1	-
dar. Hotels (ohne Hotels garnis)	-	-	-	-	-	-	-	-
Schönebeck (Elbe), Stadt	16	16	-	1 316	0,3	32,0	1 320	27,6
dar. Hotels (ohne Hotels garnis)	4	4	-	210	1,0	24,3	210	21,5
Seegebiet Mansfelder Land	6	6	20,0	389	2,6	12,0	389	7,8
dar. Hotels (ohne Hotels garnis)	3	3	-
Staßfurt, Stadt	5	5	-	138	-0,7	23,2	139	25,1
dar. Hotels (ohne Hotels garnis)	2	2	-
Stendal, Hansestadt	8	8	-	318	2,3	40,0	330	37,3
dar. Hotels (ohne Hotels garnis)	4	4	-	191	3,8	45,8	201	41,9
Südharz	14	12	-7,7	712	-3,3	31,5	863	28,6
dar. Hotels (ohne Hotels garnis)	8	6	-14,3	518	-2,6	38,0	606	35,2
Tangermünde, Stadt	15	15	7,1	906	3,4	30,2	913	23,1
dar. Hotels (ohne Hotels garnis)	5	5	-	465	-	36,1	470	28,8
Thale, Stadt	49	39	2,6	2 916	17,1	30,8	3 219	25,6
dar. Hotels (ohne Hotels garnis)	19	17	-5,6	1 148	-2,0	37,7	1 193	25,1
Wanzleben-Börde, Stadt	3	3	-	118	-1,7	22,2	120	20,2
dar. Hotels (ohne Hotels garnis)	2	2	-
Weißenfels, Stadt	10	9	-10,0	303	-11,1	38,1	341	31,0
dar. Hotels (ohne Hotels garnis)	4	3	-25,0	156	-12,8	44,7	179	39,7
Wernigerode, Stadt	102	91	-2,2	5 988	-3,6	37,9	6 639	33,1
dar. Hotels (ohne Hotels garnis)	33	30	-6,3	2 814	-1,9	44,6	2 933	38,3
Wittenberg, Lutherstadt	23	21	-4,5	1 606	-3,7	22,7	1 776	17,5
dar. Hotels (ohne Hotels garnis)	11	9	-18,2	862	-5,9	29,7	974	23,4
Wolmirstedt, Stadt	4	4	-	188	-	21,1	188	14,3
dar. Hotels (ohne Hotels garnis)	2	2	-
Zahna-Elster, Stadt	3	3	-
dar. Hotels (ohne Hotels garnis)	-	-	-	-	-	-	-	-
Zeitz, Stadt	8	7	-12,5	166	-23,9	32,5	218	27,9
dar. Hotels (ohne Hotels garnis)	3	2	-33,3
Zerbst/Anhalt, Stadt	15	12	-7,7	311	-3,1	11,1	414	8,5
dar. Hotels (ohne Hotels garnis)	3	3	-

¹ Doppelbetten zählen als 2 Schlafgelegenheiten. Für Camping wird 1 Stellplatz in 4 Schlafgelegenheiten umgerechnet.

Gemeinde Betriebe gesamt dar. Hotels (ohne Hotels garnis)	März 2024					Januar bis März 2024				
	Ankünfte		Übernachtungen		durch- schn. Aufent- halts- dauer	Ankünfte		Übernachtungen		durch- schn. Aufent- halts- dauer
	insge- samt	Veränd. gegen- über Vorj.- monat	insge- samt	Veränd. gegen- über Vorj.- monat		insge- samt	Veränd. gegen- über Vorj.- zeitr.	insge- samt	Veränd. gegen- über Vorj.- zeitr.	
Anzahl	%	Anzahl	%	Tage	Anzahl	%	Anzahl	%	Tage	
Annaburg, Stadt
dar. Hotels (o. Hotels garnis)	-	-	-	-	-	-	-	-	-	-
Arendsee (Altmark), Stadt	2 334	-4,0	11 931	13,5	5,1	4 719	3,9	25 155	8,9	5,3
dar. Hotels (o. Hotels garnis)	634	-11,1	1 238	9,6	2,0	1 598	-0,9	2 864	1,8	1,8
Arnstein, Stadt
dar. Hotels (o. Hotels garnis)
Aschersleben, Stadt	1 735	2,2	3 477	19,1	2,0	4 051	4,3	8 212	12,7	2,0
dar. Hotels (o. Hotels garnis)	1 399	-2,4	2 643	14,0	1,9	3 279	2,8	5 990	7,0	1,8
Bad Bibra, Stadt
dar. Hotels (o. Hotels garnis)
Bad Dürrenberg, Solestadt	843	12,9	1 493	1,1	1,8	1 758	3,1	3 100	1,5	1,8
dar. Hotels (o. Hotels garnis)
Bad Lauchstädt, Goethestadt	1 824	389,0	2 201	170,4	1,2	3 554	216,5	4 459	86,5	1,3
dar. Hotels (o. Hotels garnis)
Bad Schmiedeberg	1 600	7,7	22 179	4,9	13,9	3 982	18,1	60 436	13,8	15,2
dar. Hotels (o. Hotels garnis)
Ballenstedt, Stadt	699	-23,9	1 823	9,2	2,6	2 137	-11,9	4 813	15,9	2,3
dar. Hotels (o. Hotels garnis)
Barby, Stadt	258	-16,8	4 648	-18,3	18,0	723	-13,2	13 121	-12,3	18,1
dar. Hotels (o. Hotels garnis)	-	-	-	-	-	-	-	-	-	-
Bernburg (Saale), Stadt	3 056	-4,4	6 048	-0,2	2,0	7 716	-10,0	17 043	0,6	2,2
dar. Hotels (o. Hotels garnis)
Bitterfeld-Wolfen, Stadt	2 556	70,9	8 105	94,6	3,2	5 691	51,7	17 059	39,2	3,0
dar. Hotels (o. Hotels garnis)	1 172	-3,9	2 367	-19,4	2,0	2 813	-9,5	5 702	-20,5	2,0
Blankenburg (Harz), Stadt	3 553	15,4	15 106	9,4	4,3	8 418	7,7	37 979	2,9	4,5
dar. Hotels (o. Hotels garnis)	2 504	16,6	5 789	12,7	2,3	5 972	7,1	13 228	1,3	2,2
Burg, Stadt	766	-32,9	1 568	-34,3	2,0	1 972	-39,4	3 967	-39,4	2,0
dar. Hotels (o. Hotels garnis)
Coswig (Anhalt), Stadt	1 697	41,1	3 402	69,7	2,0	3 193	27,0	6 128	44,2	1,9
dar. Hotels (o. Hotels garnis)
Dessau-Roßlau, Stadt	10 341	18,7	17 088	10,4	1,7	24 974	12,7	39 452	3,5	1,6
dar. Hotels (o. Hotels garnis)	7 763	37,9	11 366	42,4	1,5	18 978	29,8	25 946	30,7	1,4
Eisleben, Lutherstadt	1 613	15,4	3 011	10,2	1,9	3 761	7,2	7 008	3,5	1,9
dar. Hotels (o. Hotels garnis)	1 223	1,4	2 048	3,9	1,7	3 017	2,8	5 042	5,7	1,7
Falkenstein/Harz, Stadt	131	12,0	578	-1,0	4,4	330	11,1	1 038	-12,1	3,1
dar. Hotels (o. Hotels garnis)
Flechtingen	408	-21,1	10 384	-17,6	25,5	1 333	-6,9	32 675	-5,7	24,5
dar. Hotels (o. Hotels garnis)	-	-	-	-	-	-	-	-	-	-
Freyburg (Unstrut), Stadt	2 320	30,8	3 700	42,9	1,6	4 120	13,1	6 543	23,2	1,6
dar. Hotels (o. Hotels garnis)	2 171	25,3	3 378	33,6	1,6	3 906	9,2	5 985	15,7	1,5
Gardelegen, Hansestadt	1 337	8,4	2 659	22,9	2,0	3 509	11,4	6 847	7,0	2,0
dar. Hotels (o. Hotels garnis)
Genthin, Stadt	1 057	-16,4	1 964	-13,7	1,9	2 844	-7,4	6 111	6,1	2,1
dar. Hotels (o. Hotels garnis)

**Noch 10. Ankünfte, Übernachtungen und Aufenthaltsdauer der Gäste in Beherbergungsbetrieben (einschl. Camping),
darunter Hotels (ohne Hotels garnis) für ausgewählte Gemeinden und touristische Zielorte**

Gemeinde Betriebe gesamt dar. Hotels (ohne Hotels garnis)	März 2024					Januar bis März 2024				
	Ankünfte		Übernachtungen		durch- schn. Aufent- halts- dauer	Ankünfte		Übernachtungen		durch- schn. Aufent- halts- dauer
	insge- samt	Veränd. gegen- über Vorj.- monat	insge- samt	Veränd. gegen- über Vorj.- monat		insge- samt	Veränd. gegen- über Vorj.- zeitr.	insge- samt	Veränd. gegen- über Vorj.- zeitr.	
	Anzahl	%	Anzahl	%		Anzahl	%	Anzahl	%	
Gräfenhainichen, Stadt	267	111,9	623	53,4	2,3	452	64,4	1 186	51,5	2,6
dar. Hotels (o. Hotels garnis)
Halberstadt, Stadt	3 967	14,6	7 857	35,2	2,0	9 714	18,5	18 485	29,4	1,9
dar. Hotels (o. Hotels garnis)	3 164	12,2	6 163	35,2	1,9	7 757	16,6	14 489	27,0	1,9
Haldensleben, Stadt	899	14,5	1 887	33,8	2,1	2 127	9,2	4 415	31,9	2,1
dar. Hotels (o. Hotels garnis)	304	7,0	554	4,1	1,8	785	3,2	1 530	10,9	1,9
Halle (Saale), Stadt	20 035	7,6	36 353	16,2	1,8	50 350	5,2	89 061	11,8	1,8
dar. Hotels (o. Hotels garnis)	11 850	22,6	16 797	22,6	1,4	29 650	13,5	41 672	13,9	1,4
Harzgerode, Stadt	2 715	66,8	8 208	73,4	3,0	6 010	26,8	17 394	30,4	2,9
dar. Hotels (o. Hotels garnis)	2 442	61,5	7 220	69,7	3,0	5 613	26,8	15 618	26,2	2,8
Havelberg, Hansestadt	668	15,8	1 158	12,0	1,7	1 450	4,5	2 666	-3,4	1,8
dar. Hotels (o. Hotels garnis)
Hettstedt, Stadt	517	6,6	788	-2,8	1,5	1 339	9,9	2 119	8,1	1,6
dar. Hotels (o. Hotels garnis)
Hohenmölsen, Stadt	634	53,9	1 778	60,9	2,8	1 244	34,1	3 699	66,9	3,0
dar. Hotels (o. Hotels garnis)
Ilseburg (Harz), Stadt	5 187	42,7	11 336	32,9	2,2	11 747	18,8	26 788	20,0	2,3
dar. Hotels (o. Hotels garnis)	3 897	43,3	7 808	30,9	2,0	9 359	25,3	19 403	26,4	2,1
Jessen (Elster), Stadt	452	48,2	1 321	-16,1	2,9	1 200	28,5	3 337	-8,9	2,8
dar. Hotels (o. Hotels garnis)
Kalbe (Milde), Stadt	714	-10,2	6 699	-3,7	9,4	1 810	-1,4	19 271	7,3	10,6
dar. Hotels (o. Hotels garnis)
Kamern
dar. Hotels (o. Hotels garnis)
Kelbra (Kyffhäuser), Stadt	1 152	67,4	2 722	80,3	2,4	1 786	59,2	4 715	77,9	2,6
dar. Hotels (o. Hotels garnis)
Kemberg, Stadt	1 028	36,9	2 459	29,8	2,4	1 724	17,0	4 137	13,2	2,4
dar. Hotels (o. Hotels garnis)
Klötze, Stadt	277	13,5	681	4,8	2,5	710	3,2	1 746	-1,7	2,5
dar. Hotels (o. Hotels garnis)
Köthen (Anhalt), Stadt	874	-9,1	1 555	-8,6	1,8	2 013	-10,3	3 400	-15,5	1,7
dar. Hotels (o. Hotels garnis)
Magdeburg, Landeshauptstadt	33 832	4,2	62 563	6,1	1,8	87 601	13,2	157 125	10,7	1,8
dar. Hotels (o. Hotels garnis)	21 706	0,8	39 522	5,4	1,8	58 071	10,6	100 445	8,0	1,7
Merseburg, Stadt	3 294	-2,2	7 079	-11,3	2,1	7 649	0,2	18 052	2,7	2,4
dar. Hotels (o. Hotels garnis)
Naumburg (Saale), Stadt	8 027	23,0	31 056	2,4	3,9	15 918	12,7	75 588	1,6	4,7
dar. Hotels (o. Hotels garnis)	2 022	34,8	3 776	55,8	1,9	3 785	17,5	6 800	31,8	1,8
Nebra (Unstrut), Stadt
dar. Hotels (o. Hotels garnis)
Oberharz am Brocken, Stadt	6 276	66,3	18 570	75,1	3,0	12 325	14,5	37 720	13,9	3,1
dar. Hotels (o. Hotels garnis)	2 561	38,4	6 618	29,0	2,6	5 822	10,2	15 056	6,2	2,6
Oranienbaum-Wörlitz, Stadt	3 217	19,9	6 492	42,8	2,0	6 909	7,0	13 522	19,6	2,0
dar. Hotels (o. Hotels garnis)	2 853	13,3	5 156	31,4	1,8	6 377	4,6	11 126	10,5	1,7

Gemeinde	März 2024					Januar bis März 2024				
	Ankünfte		Übernachtungen		durch- schn. Aufent- halts- dauer	Ankünfte		Übernachtungen		durch- schn. Aufent- halts- dauer
	insge- samt	Veränd. gegen- über Vorj.- monat	insge- samt	Veränd. gegen- über Vorj.- monat		insge- samt	Veränd. gegen- über Vorj.- zeitr.	insge- samt	Veränd. gegen- über Vorj.- zeitr.	
Betriebe gesamt dar. Hotels (ohne Hotels garnis)	Anzahl	%	Anzahl	%	Tage	Anzahl	%	Anzahl	%	Tage
Oschersleben (Bode), Stadt	857	-17,0	1 722	-10,3	2,0	2 032	-14,4	3 778	-16,6	1,9
dar. Hotels (o. Hotels garnis)
Osterburg (Altm.), Hansestadt
dar. Hotels (o. Hotels garnis)
Osterwieck, Stadt	370	49,2	869	81,4	2,3	722	5,2	1 730	21,3	2,4
dar. Hotels (o. Hotels garnis)
Quedlinburg, Welterbestadt	12 776	28,2	35 802	9,5	2,8	27 346	12,6	79 134	2,3	2,9
dar. Hotels (o. Hotels garnis)	7 965	17,8	16 075	-6,7	2,0	18 046	9,2	36 509	-3,9	2,0
Querfurt, Stadt
dar. Hotels (o. Hotels garnis)
Salzwedel, Hansestadt	750	16,3	1 179	-9,0	1,6	1 896	18,7	2 865	-10,7	1,5
dar. Hotels (o. Hotels garnis)
Sangerhausen, Stadt	1 211	-3,7	2 223	2,1	1,8	3 076	-6,4	5 431	-12,8	1,8
dar. Hotels (o. Hotels garnis)
Schollene
dar. Hotels (o. Hotels garnis)	-	-	-	-	-	-	-	-	-	-
Schönebeck (Elbe), Stadt	2 745	43,9	13 067	15,3	4,8	5 768	12,4	32 958	8,3	5,7
dar. Hotels (o. Hotels garnis)	847	4,7	1 579	22,1	1,9	2 203	4,4	4 080	4,8	1,9
Seegebiet Mansfelder Land	613	99,7	1 445	83,8	2,4	1 067	33,5	2 760	41,7	2,6
dar. Hotels (o. Hotels garnis)
Staßfurt, Stadt	528	-8,3	991	-29,6	1,9	1 358	-12,4	3 153	-15,2	2,3
dar. Hotels (o. Hotels garnis)
Stendal, Hansestadt	2 144	10,9	3 948	10,9	1,8	5 439	6,1	10 694	13,7	2,0
dar. Hotels (o. Hotels garnis)	1 570	15,1	2 709	13,7	1,7	3 870	7,6	7 481	19,4	1,9
Südharz	2 915	-4,0	6 953	-4,7	2,4	7 915	0,8	18 542	-3,9	2,3
dar. Hotels (o. Hotels garnis)	2 735	-3,9	6 106	-8,4	2,2	7 547	0,3	16 587	-7,8	2,2
Tangermünde, Stadt	4 909	13,7	8 476	12,0	1,7	10 534	9,9	18 769	10,6	1,8
dar. Hotels (o. Hotels garnis)	3 000	6,0	5 211	6,4	1,7	6 920	10,7	12 182	14,1	1,8
Thale, Stadt	10 377	49,4	27 798	38,3	2,7	21 274	12,6	57 936	6,4	2,7
dar. Hotels (o. Hotels garnis)	5 446	59,9	13 402	32,4	2,5	9 680	6,6	23 075	-9,6	2,4
Wanzleben-Börde, Stadt	434	-30,3	812	-18,6	1,9	1 337	0,1	2 135	-5,7	1,6
dar. Hotels (o. Hotels garnis)
Weißenfels, Stadt	1 998	-7,2	3 580	3,8	1,8	5 100	-8,2	8 565	-3,5	1,7
dar. Hotels (o. Hotels garnis)	1 300	-15,9	2 160	-5,2	1,7	3 436	-15,7	5 480	-10,3	1,6
Wernigerode, Stadt	26 139	9,9	70 253	19,5	2,7	65 810	-2,9	177 583	-0,9	2,7
dar. Hotels (o. Hotels garnis)	15 397	7,5	38 791	19,2	2,5	38 852	-2,7	97 754	-0,4	2,5
Wittenberg, Lutherstadt	5 817	15,1	11 318	20,9	1,9	13 245	10,7	25 447	11,6	1,9
dar. Hotels (o. Hotels garnis)	4 425	18,0	7 939	18,5	1,8	10 437	12,6	18 145	6,5	1,7
Wolmirstedt, Stadt	636	-40,4	1 231	-34,7	1,9	1 360	-34,6	2 448	-35,9	1,8
dar. Hotels (o. Hotels garnis)
Zahna-Elster, Stadt
dar. Hotels (o. Hotels garnis)	-	-	-	-	-	-	-	-	-	-
Zeitz, Stadt	908	-11,3	1 670	-22,5	1,8	2 052	-21,9	4 239	-23,8	2,1
dar. Hotels (o. Hotels garnis)
Zerbst/Anhalt, Stadt	534	11,0	1 069	4,5	2,0	1 214	21,8	2 312	-10,9	1,9
dar. Hotels (o. Hotels garnis)

**11. Beherbergungsbetriebe (einschl. Camping), Schlafgelegenheiten und Auslastung der Kapazitäten
nach Gemeindegruppen**

Land Gemeindegruppe	März 2024							Januar bis März 2024
	Betriebe			in den Betrieben angebotene Schlafgelegenheiten ¹				durchschnittliche Auslastung
	insgesamt	darunter geöffnete		insgesamt	Veränd. gegenüber Vorjahresmonat	durchschnittliche Auslastung	nachrichtl.	
		zusammen	Veränd. gegenüber Vorjahresmonat				maxim. Angebot Schlafgelegenheiten d. letzten 13 Monate	
							Anzahl	
Sachsen-Anhalt insgesamt	1 128	990	-0,2	68 264	2,2	29,3	81 052	24,8
Heilbäder	31	26	-3,7	2 328	14,7	59,8	2 999	58,5
Luftkurorte	95	82	-1,2	6 275	-0,9	33,1	7 152	28,2
Erholungsorte	320	272	-5,6	19 311	-2,1	31,4	22 377	25,8
Sonstige Gemeinden	682	610	2,7	40 350	4,3	26,2	48 524	22,1

**12. Ankünfte, Übernachtungen und Aufenthaltsdauer der Gäste in Beherbergungsbetrieben
(einschl. Camping) nach Gemeindegruppen**

Land Gemeindegruppe	März 2024					Januar bis März 2024				
	Ankünfte		Übernachtungen		durch- schn. Aufent- halts- dauer	Ankünfte		Übernachtungen		durch- schn. Aufent- halts- dauer
	insge- samt	Veränd. gegen- über Vorj.- monat	insge- samt	Veränd. gegen- über Vorj.- monat		insge- samt	Veränd. gegen- über Vorj.- zeitraum	insge- samt	Veränd. gegen- über Vorj.- zeitraum	
Anzahl	%	Anzahl	%	Tage	Anzahl	%	Anzahl	%	Tage	
Sachsen-Anhalt insgesamt	244 367	13,6	607 352	14,0	2,5	577 492	6,8	1 457 960	6,2	2,5
Heilbäder	3 539	3,5	37 350	0,4	10,6	8 898	6,8	103 615	7,3	11,6
Luftkurorte	20 184	24,9	64 214	12,5	3,2	46 977	4,3	156 567	-1,3	3,3
Erholungsorte	66 621	21,8	183 531	21,8	2,8	149 346	6,5	423 757	5,8	2,8
Sonstige Gemeinden	154 023	9,4	322 257	11,9	2,1	372 271	7,2	774 021	7,9	2,1

¹ Doppelbetten zählen als 2 Schlafgelegenheiten. Für Camping wird 1 Stellplatz in 4 Schlafgelegenheiten umgerechnet.

13. Campingplätze mit Urlaubscamping und deren Stellplatzkapazitäten im Monat März 2024 nach Reisegebieten, kreisfreien Städten und Landkreisen

Land Reisegebiet Kreisfreie Stadt/Landkreis	Campingplätze			Von den geöffneten Campingplätzen angebotene Stellplätze		
	ins- gesamt	darunter geöffnet ¹		ins- gesamt	Verände- rung ge- genüber dem Vor- jahres- monat	nachrichtlich
		zusammen	Verände- rung ge- genüber dem Vor- jahres- monat			maximales Angebot an Stellplätzen der letzten 13 Monate
	Anzahl	%	Anzahl	%	Anzahl	
Sachsen-Anhalt insgesamt	88	58	20,8	3 827	15,3	5 553
	Reisegebiete					
Harz und Harzvorland	18	15	7,1	1 191	6,5	1 303
Halle, Saale, Unstrut	17	8	-	499	-	819
Anhalt-Wittenberg	15	13	18,2	951	30,8	1 061
Magdeburg, Elbe-Börde-Heide	22	14	40,0	880	19,7	1 604
Altmark	16	8	60,0	306	27,0	766
	Kreisfreie Städte/Landkreise					
Dessau-Roßlau, Stadt	1	1	-	.	.	.
Halle (Saale), Stadt	1	-	-	.	.	.
Magdeburg, Stadt	3	2	-	.	.	.
Altmarkkreis Salzwedel	6	3	-	.	.	.
Anhalt-Bitterfeld	5	5	-	369	-	369
Börde	6	4	100,0	.	.	.
Burgenlandkreis	10	5	-	.	.	.
Harz	15	12	-	.	.	.
Jerichower Land	6	4	100,0	.	.	.
Mansfeld-Südharz	3	3	50,0	.	.	.
Saalekreis	6	3	-	.	.	.
Salzlandkreis	7	4	-	195	-	365
Stendal	10	5	150,0	.	.	.
Wittenberg	9	7	40,0	.	.	.

¹ Im Berichtsmonat ganz oder teilweise geöffnet.

Monatserhebung im Tourismus

– Camping –

CAMRücksendung bitte bis
zum 10. KT des FolgemonatsStatistisches Landesamt Sachsen-Anhalt
Dezernat 35
Merseburger Str. 2
06110 Halle (Saale)

Statistisches Landesamt Sachsen-Anhalt Postfach 20 11 56 06012 Halle (Saale)

Ansprechpartner/-in für Rückfragen
(freiwillige Angabe)

Name:

Telefon oder E-Mail:

Sie erreichen uns über
Telefon: (0345) 2318-0E-Mail:
tourismus@statistik.sachsen-anhalt.de

Vielen Dank für Ihre Mitarbeit.

Bitte beachten Sie bei der Beantwortung der Fragen die Erläuterungen zu **1** bis **14** in der separaten Unterlage.

Falls Anschrift oder Firmierung nicht mehr zutreffen, bitte auf Seite 2 korrigieren.

Identnummer
(bei Rückfragen bitte angeben)

Identnummer

Hinweis auf die Erhebungseinheit:

Die im Erhebungsteil des Fragebogens erfragten Angaben beziehen sich auf den einzelnen Beherbergungsbetrieb oder, falls die Beherbergung eine Nebentätigkeit des Betriebes ist, auf den mit dieser Nebentätigkeit befassten fachlichen Betriebsteil.

A Berichtsmonat und Berichtsjahr 01 2 0
Monat Jahr
B Angebot an Stellplätzen
 Flüchtlinge sind bei der Meldung nicht zu berücksichtigen.

1 Bitte nennen Sie die **Anzahl** der am letzten Öffnungstag des Berichtsmonats **tatsächlich angebotenen Stellplätze für Urlaubscamping** (ohne Dauercamping). **1** 07
C Angaben zu einer vorübergehenden Schließung, Wiedereröffnung oder gewerberechtlichen Abmeldung des Betriebes **2**
 Bitte teilen Sie uns auch vorübergehende Schließungen mit, damit Sie für diesen Zeitraum keinen leeren Fragebogen senden müssen.

1 Der Betrieb wird vorübergehend geschlossen am 08 ., dieses Berichtsmonats
Tag

2 Der Betrieb wird voraussichtlich wieder eröffnet am 09 2 0
Tag Monat Jahr

3 Der Betrieb wurde **gewerberechtlich** endgültig abgemeldet am **3** 10 ., dieses Berichtsmonats
Tag

 Senden Sie uns bitte in diesem Fall die Gewerbeabmeldung zu.

Bitte aktualisieren Sie Ihre Anschrift, falls erforderlich.

Name und Anschrift

Bitte zurücksenden an

Statistisches Landesamt Sachsen-Anhalt
Dezernat 35
Postfach 20 11 56
06012 Halle (Saale)

Bemerkungen

Zur Vermeidung von Rückfragen unsererseits können Sie hier auf besondere Ereignisse und Umstände hinweisen, die Einfluss auf Ihre Angaben haben.

Identnummer

FÜR IHRE UNTERLAGEN

D Beherbergungsleistung im Berichtsmonat **4**

i Geben Sie in der folgenden Länderliste bitte jeweils die Ankünfte und Übernachtungen der privat oder geschäftlich anreisenden Gäste (ohne Tagesgäste und Flüchtlinge) an.

Wohnsitz der Gäste 5 (nicht Staatsangehörigkeit)	Anzahl der Ankünfte	Anzahl der Übernachtungen
Deutschland	13	
Europa		
Belgien	21	
Bulgarien	47	
Dänemark	22	
Estland	15	
Finnland	23	
Frankreich	24	
Griechenland	25	
Großbritannien/ Nordirland	26	
Irland, Republik	27	
Island	28	
Italien	29	
Kroatien	20	
Lettland	16	
Litauen	17	
Luxemburg	30	
Malta	18	
Niederlande	31	
Norwegen	32	
Österreich	33	
Polen	34	
Portugal	35	
Rumänien	48	
Russland	36	
Schweden	37	
Schweiz	6 38	
Slowakische Republik ...	19	
Slowenien	46	
Spanien	39	

Wohnsitz der Gäste 5 (nicht Staatsangehörigkeit)	Anzahl der Ankünfte	Anzahl der Übernachtungen
Tschech. Republik	40	
Türkei	41	
Ukraine	44	
Ungarn	42	
Zypern	45	
Sonstiges Europa 7	43	
Afrika		
Rep. Südafrika	50	
Sonstiges Afrika 8	55	
Amerika		
Kanada	70	
USA	71	
Mittelamerika/Karibik 9	72	
Brasilien	73	
Sonst. Südamerika ... 10	74	
Sonst. Nordamerika .. 11	76	
Asien		
Arabische Golfstaaten	12 60	
China, Volksrepublik/ Hongkong	61	
Indien	69	
Israel	62	
Japan	63	
Südkorea	64	
Taiwan	65	
Sonstiges Asien	13 66	
Australien, Ozeanien		
Australien	75	
Neuseeland, Ozeanien	14 79	
Ohne Angabe	90	
Insgesamt	99	

Monatserhebung im Tourismus

– Camping –

Unterrichtung nach § 17 Bundesstatistikgesetz (BStatG)¹ und nach der Datenschutz-Grundverordnung (EU) 2016/679 (DS-GVO)²

Zweck, Art und Umfang der Erhebung

Die Monatserhebung im Tourismus wird bei allen Betrieben oder Betriebsteilen durchgeführt, die nach Einrichtung oder Zweckbestimmung dazu dienen, mindestens zehn Gäste gleichzeitig vorübergehend zu beherbergen. Das Merkmal „Zahl der Gästezimmer“ wird zusätzlich einmal jährlich erhoben. Die Ergebnisse der Monatserhebung im Tourismus dienen als Grundlage für tourismuspolitische Entscheidungen, für infrastrukturelle Planungen sowie für Maßnahmen der Tourismuswerbung und der Marktforschung.

Nach der Definition der Welttourismus-Organisation umfasst der Tourismus „die Aktivitäten von Personen, die an Orte außerhalb ihrer gewohnten Umgebung reisen und sich dort zu Freizeit-, Geschäfts- oder bestimmten anderen Zwecken nicht länger als ein Jahr ohne Unterbrechung aufhalten“.

Mit den Ergebnissen der Monatserhebung im Tourismus werden auch die aus der europäischen Tourismusstatistik-Verordnung resultierenden Datenlieferungsverpflichtungen erfüllt.

Rechtsgrundlagen, Auskunftspflicht

Rechtsgrundlagen sind die Verordnung (EU) Nr. 692/2011 über die europäische Tourismusstatistik sowie das Beherbergungstatistikgesetz (BeherbStatG) in Verbindung mit dem BStatG.

Erhoben werden die Angaben zu § 4 BeherbStatG.

Die Auskunftspflicht ergibt sich aus § 6 Absatz 1 Satz 1 BeherbStatG in Verbindung mit § 15 BStatG. Nach § 6 Absatz 1 Satz 2 BeherbStatG sind die Inhaberin, der Inhaber, die Leiterin oder der Leiter des Beherbergungsbetriebes auskunftspflichtig.

Nach § 11a Absatz 2 BStatG sind alle Unternehmen und Betriebe verpflichtet, ihre Meldungen auf elektronischem Weg an die statistischen Ämter zu übermitteln. Hierzu sind die von den statistischen Ämtern zur Verfügung gestellten Online-Verfahren zu nutzen. Im begründeten Einzelfall kann eine zeitlich befristete Ausnahme von der Online-Meldung vereinbart werden. Dies ist auf formlosen Antrag möglich. Die Pflicht, die erforderlichen Auskünfte zu erteilen, bleibt jedoch weiterhin bestehen.

Nach § 6 Absatz 3 BeherbStatG besteht für Unternehmen deren Inhaberinnen/Inhaber Existenzgründerinnen/Existenzgründer sind, im Kalenderjahr der Betriebseröffnung keine Auskunftspflicht. In den beiden folgenden Kalenderjahren besteht dann keine Auskunftspflicht, wenn das Unternehmen im jeweils letzten abgeschlossenen Geschäftsjahr Umsätze in Höhe von weniger als 800 000 Euro erwirtschaftet hat. Gesellschaften können sich auf die Befreiung von der Auskunftspflicht berufen, wenn alle an der Gesellschaft Beteiligten Existenzgründerinnen/Existenzgründer sind. Existenzgründerinnen/Existenzgründer sind natürliche Personen, die eine gewerbliche oder freiberufliche Tätigkeit in Form einer Neugründung, einer Übernahme oder einer tätigen Beteiligung aus abhängiger Beschäftigung oder aus der Nichtbeschäftigung heraus aufnehmen, § 6 Absatz 4 BeherbStatG. Existenzgründerinnen/Existenzgründer, die von ihrem Recht, keine Auskunft zu erteilen, Gebrauch machen wollen, haben das Vorliegen der vorgenannten Voraussetzungen nachzuweisen. Es steht ihnen jedoch frei, die Auskünfte zu erteilen.

Erteilen Auskunftspflichtige keine, keine vollständige, keine richtige oder nicht rechtzeitig Auskunft, können sie zur Erteilung der Auskunft mit einem Zwangsgeld angehalten werden.

¹ Den Wortlaut der nationalen Rechtsvorschriften in der jeweils geltenden Fassung finden Sie unter <https://www.gesetze-im-internet.de/>.

² Die Rechtsakte der EU in der jeweils geltenden Fassung und in deutscher Sprache finden Sie auf der Internetseite des Amtes für Veröffentlichungen der Europäischen Union unter <https://eur-lex.europa.eu/>.

Darüber hinaus handelt gem. § 23 BStatG ordnungswidrig, wer

- vorsätzlich oder fahrlässig entgegen § 15 Absatz 1 Satz 2, Absatz 2 und 5 Satz 1 BStatG eine Auskunft nicht, nicht rechtzeitig, nicht vollständig oder nicht wahrheitsgemäß erteilt,
- entgegen § 15 Absatz 3 BStatG eine Antwort nicht in der vorgeschriebenen Form erteilt oder
- entgegen § 11a Absatz 2 Satz 1 BStatG ein dort genanntes Verfahren nicht nutzt.

Die Ordnungswidrigkeit kann mit einer Geldbuße bis zu fünftausend Euro geahndet werden.

Nach § 15 Absatz 7 BStatG hat eine Anfechtungsklage gegen die Aufforderung zur Auskunftserteilung keine aufschiebende Wirkung.

Geheimhaltung

Die erhobenen Einzelangaben werden nach § 16 BStatG grundsätzlich geheim gehalten. Nur in ausdrücklich gesetzlich geregelten Ausnahmefällen oder wenn die Auskunftgebenden eingewilligt haben, dürfen Einzelangaben übermittelt werden.

Eine Übermittlung von Einzelangaben ist grundsätzlich zulässig an:

- öffentliche Stellen und Institutionen innerhalb des statistischen Verbunds, die mit der Durchführung einer Bundes- oder europäischen Statistik betraut sind (z.B. die Statistischen Ämter der Länder, die Bundesbank, das Statistische Amt der Europäischen Union [Eurostat]),
- Dienstleister, zu denen ein Auftragsverhältnis besteht (z. B. ITZBund, Rechenzentren der Länder).

Nach § 7 BeherbStatG dürfen an die obersten Bundes- und Landesbehörden für die Verwendung gegenüber den gesetzgebenden Körperschaften und für Zwecke der Planung, jedoch nicht für die Regelung von Einzelfällen, vom Statistischen Bundesamt und den statistischen Ämtern der Länder Tabellen mit statistischen Ergebnissen übermittelt werden, auch soweit Tabellenfelder nur einen einzigen Fall ausweisen.

Nach § 16 Absatz 6 BStatG ist es zulässig, den Hochschulen oder sonstigen Einrichtungen mit der Aufgabe unabhängiger wissenschaftlicher Forschung für die Durchführung wissenschaftlicher Vorhaben

1. Einzelangaben zu übermitteln, wenn die Einzelangaben so anonymisiert sind, dass sie nur mit einem unverhältnismäßig großen Aufwand an Zeit, Kosten und Arbeitskraft den Befragten oder Betroffenen zugeordnet werden können (faktisch anonymisierte Einzelangaben),
2. innerhalb speziell abgesicherter Bereiche des Statistischen Bundesamtes und der statistischen Ämter der Länder Zugang zu Einzelangaben ohne Name und Anschrift (formal anonymisierte Einzelangaben) zu gewähren, wenn wirksame Vorkehrungen zur Wahrung der Geheimhaltung getroffen werden.

Nach Artikel 7 Absatz 1 der Verordnung (EU) Nr. 557/2013 über den Zugang zu vertraulichen Daten für wissenschaftliche Zwecke darf Eurostat in seinen Räumen oder in den Räumen einer von Eurostat anerkannten Zugangseinrichtung für wissenschaftliche Zwecke Einzelangaben ohne Name und Anschrift zugänglich machen. Nach Artikel 7 Absatz 2 der Verordnung darf Eurostat darüber hinaus Einzelangaben für wissenschaftliche Zwecke weitergeben, wenn diese so verändert wurden, dass die Gefahr einer Identifizierung der statistischen Einheit auf ein angemessenes Maß verringert wurde. Der Zugang nach Absatz 2 kann gewährt werden, sofern in der den Zugang beantragenden Forschungseinrichtung geeignete Sicherheitsmaßnahmen getroffen wurden.

Die Pflicht zur Geheimhaltung besteht auch für Personen, die Einzelangaben erhalten.

Hilfsmerkmale, Identnummer, Löschung, Statistikregister

Name und Anschrift des Beherbergungsbetriebes sowie Name und Telefonnummer oder E-Mail-Adresse der für Rückfragen zur Verfügung stehenden Person sind Hilfsmerkmale, die lediglich der technischen Durchführung der Erhebung dienen. Angaben zu den Erhebungsmerkmalen werden solange verarbeitet und gespeichert, wie dies zur Erfüllung der gesetzlichen Verpflichtungen erforderlich ist.

Name und Anschrift des Betriebes sowie die Identnummer werden im Unternehmensregister für statistische Zwecke (Statistikregister) gespeichert (§ 13 Absatz 1 BStatG in Verbindung mit § 1 Absatz 1 Statistikregistergesetz). Die verwendete Identnummer dient der Unterscheidung der in die Erhebung einbezogenen Betriebe sowie der rationellen Aufbereitung und besteht aus einer frei vergebenen laufenden Nummer. Die Identnummer darf in den Datensätzen mit den Angaben zu den Erhebungsmerkmalen bis zu 30 Jahre aufbewahrt werden. Danach wird sie gelöscht.

Rechte der Betroffenen, Kontaktdaten der Datenschutzbeauftragten, Recht auf Beschwerde

Die Auskunftgebenden, deren personenbezogene Angaben verarbeitet werden, können

- eine Auskunft nach Artikel 15 DS-GVO,
- die Berichtigung nach Artikel 16 DS-GVO,
- die Löschung nach Artikel 17 DS-GVO sowie
- die Einschränkung der Verarbeitung nach Artikel 18 DS-GVO

der jeweils sie betreffenden personenbezogenen Angaben beantragen oder der Verarbeitung ihrer personenbezogenen Angaben nach Artikel 21 DS-GVO widersprechen.

Sollte von den oben genannten Rechten Gebrauch gemacht werden, prüft die zuständige öffentliche Stelle, ob die gesetzlichen Voraussetzungen hierfür erfüllt sind. Die antragstellende Person wird gegebenenfalls aufgefordert, ihre Identität nachzuweisen, bevor weitere Maßnahmen ergriffen werden.

Fragen und Beschwerden über die Einhaltung datenschutzrechtlicher Bestimmungen können jederzeit an die behördlichen Datenschutzbeauftragten der Statistischen Ämter des Bundes und der Länder oder an die jeweils zuständigen Datenschutzaufsichtsbehörden gerichtet werden. Deren Kontaktdaten finden Sie unter <https://www.statistikportal.de/de/datenschutz>

Monatserhebung im Tourismus

– Camping –

Erläuterungen zum Fragebogen

1 Zahl der tatsächlich angebotenen Stellplätze

Bitte geben Sie hier die Gesamtzahl der Stellplätze an, die am letzten Öffnungstag des Berichtsmonats für Urlaubscamping zur Verfügung standen. Als Stellplatz gilt die abgegrenzte Fläche, die für das Aufstellen eines mitgebrachten Wohnwagens, Zeltens oder ähnlichem gegebenenfalls einschließlich des gästeeigenen Kraftfahrzeuges bestimmt ist. Dabei werden Stellplätze unterschiedlicher Größen oder Ausstattung in gleicher Weise berücksichtigt.

Urlaubscamping liegt vor, wenn die Campingplatzbenutzung für einzelne Tage oder Wochen vereinbart worden ist. Dabei wird im allgemeinen kein pauschales Entgelt, sondern eine nach Dauer der Belegung und Personenzahl gestaffelte Gebühr berechnet.

Nicht einzubeziehen sind diejenigen Stellplätze, die für das Dauercamping bestimmt sind. Bei variabler Aufteilung der Belegungsfläche auf Dauer- und Urlaubscamping sind die Verhältnisse am Stichtag, dem letzten Öffnungstag des Berichtsmonats, entscheidend.

2 Angaben zu einer vorübergehenden Schließung, Wiedereröffnung oder gewerberechtlichen Abmeldung des Betriebes

Zur Klärung der Berichtspflicht und zur Vermeidung von Rückfragen bitten wir Sie, uns Angaben über eine vorübergehende Schließung Ihres Betriebes, z. B. wegen Betriebsferien oder saisonbedingter Betriebsruhe, zu machen. Bitte geben Sie hier auch das Datum der beabsichtigten Wiedereröffnung an. Dies hat den Zweck, dass Sie in der Zwischenzeit nicht monatlich Fehlanzeige melden müssen.

3 Abmeldung

Falls der Betrieb gewerberechtlich ganz abgemeldet worden ist, bitten wir um die Übermittlung einer behördlichen Bestätigung, z. B. in Form der Gewerbeabmeldung an eine der angegebenen Kontaktmöglichkeiten.

4 Beherbergungsleistung im Berichtsmonat: Anzahl der Ankünfte und Übernachtungen

Bitte tragen Sie in der Spalte „Ankünfte“ die Zahl der im Berichtsmonat angekommenen Gäste ein. Die aus dem Vormonat noch anwesenden Gäste werden hier nicht berücksichtigt. Tagesgäste werden nicht erfasst.

In der Spalte „Übernachtungen“ tragen Sie bitte alle Übernachtungen ein, sowohl die der im Berichtsmonat angekommenen als auch der aus dem Vormonat noch anwesenden Gäste.

Beispiel: Familie Mustermann aus Wiesbaden kommt mit 3 Personen am 25. Juli an und reist am 6. August wieder ab. Dann sind folgende Zahlen einzutragen:

- Berichtsmonat Juli:
Zeile Deutschland
3 Ankünfte und 21 Übernachtungen
(3 Gäste mit je 7 Übernachtungen)
- Berichtsmonat August:
Zeile Deutschland
0 Ankünfte und 15 Übernachtungen
(3 Gäste mit je 5 Übernachtungen)

Sofern im Berichtsmonat keine Ankünfte und Übernachtungen zu verzeichnen waren, ist die Abgabe einer Fehlanzeige erforderlich.

5 Wohnsitz der Gäste

Entscheidend ist der ständige Wohnsitz oder ständige Aufenthaltsort der Gäste, unabhängig von deren Staatsangehörigkeit.

6 Einschließlich Liechtenstein

7 Albanien, Andorra, Bosnien und Herzegowina, Guernsey, Isle of Man, Jersey, Kosovo, Mazedonien, Moldawien, Monaco, Montenegro, San Marino, Serbien, Spitzbergen, Vatikanstadt, Weißrussland

8 Ägypten, Algerien, Angola, Äquatorialguinea, Äthiopien, Benin, Botswana, Burkina Faso, Burundi, Demokratische Republik Kongo, Dschibuti, Elfenbeinküste, Eritrea, Gabun, Gambia, Ghana, Guinea, Guinea-Bissau, Kamerun, Kap Verde, Kenia, Komoren, Kongo, Lesotho, Liberia, Libyen, Madagaskar, Malawi, Mali, Marokko, Mauretanien, Mauritius, Mayotte, Mosambik, Namibia, Niger, Nigeria, Ruanda, Sambia, São Tomé und Príncipe, Senegal, Seychellen, Sierra Leone, Simbabwe, Somalia, Süd Sudan, Sudan, Swasiland, Tansania, Togo, Tschad, Tunesien, Uganda, Westsahara, Zentralafrikanische Republik

9 Anguilla, Antigua und Barbuda, Aruba, Bahamas, Barbados, Belize, Cayman Inseln, Costa Rica, Dominica, Dominikanische Republik, El Salvador, Grenada, Guatemala, Haiti, Honduras, Jamaika, Jungferninseln, Kuba, Mexiko, Montserrat, Nicaragua, Panama, Puerto Rico, Saint-Barthélemy, Saint Kitts und Nevis, Saint Lucia, Saint Martin, Saint Vincent und die Grenadinen, Trinidad und Tobago, Turks- und Caicosinseln

10 Argentinien, Bolivien, Chile, Ecuador, Falklandinseln, Guyana, Kolumbien, Paraguay, Peru, Suriname, Uruguay, Venezuela

11 Bermuda, Grönland, Saint Pierre und Miquelon

12 Bahrain, Irak, Katar, Kuwait, Oman, Saudi-Arabien, Vereinigte Arabische Emirate

- 13** Afghanistan, Armenien, Aserbaidshan, Bangladesch, Bhutan, Brunei, Georgien, Indonesien, Iran, Jemen, Jordanien, Kambodscha, Kasachstan, Kirgisistan, Laos, Libanon, Macau, Malaysia, Malediven, Mongolei, Myanmar, Nepal, Nordkorea, Osttimor, Pakistan, Palästina, Philippinen, Singapur, Sri Lanka, Syrien, Tadschikistan, Thailand, Turkmenistan, Usbekistan, Vietnam
- 14** Amerikanisch Samoa, Antarktis, Cookinseln, Fidschi, Französisch-Polynesien, Französische Süd- und Antarktisgebiete, Guam, Heard und McDonaldinseln, Kiribati, Kokosinseln, Marshallinseln, Mikronesien, Nauru, Neukaledonien, Neuseeland, Norfolkinsel, Niue, Nördliche Marianen, Palau, Papua-Neuguinea, Pitcairnsinseln, Salomonen, Samoa, Südgeorgien und die Südlichen Sandwichinseln, Tokelau, Tonga, Tuvalu, Vanuatu, Wallis und Futuna, Weihnachtsinsel

FÜR IHRE UNTERLAGEN

Monatserhebung im Tourismus

– Sonstiges Beherbergungsgewerbe –

SOB

Rücksendung bitte bis
zum 10. KT des Folgemonats

Statistisches Landesamt Sachsen-Anhalt
Dezernat 35
Merseburger Str. 2
06110 Halle (Saale)

Statistisches Landesamt Sachsen-Anhalt Postfach 20 11 56 06012 Halle (Saale)

Ansprechpartner/-in für Rückfragen
(freiwillige Angabe)

Name:

Telefon oder E-Mail:

Sie erreichen uns über
Telefon: (0345) 2318-0

E-Mail:
tourismus@statistik.mi.sachsen-anhalt.de

Vielen Dank für Ihre Mitarbeit.

Bitte beachten Sie bei der Beantwortung der Fragen die Erläuterungen zu **1** bis **14** in der separaten Unterlage.

Falls Anschrift oder Firmierung nicht mehr zutreffen, bitte auf Seite 2 korrigieren.

Identnummer
(bei Rückfragen bitte angeben)

Identnummer

Hinweis auf die Erhebungseinheit:

Die im Erhebungsteil des Fragebogens erfragten Angaben beziehen sich auf den einzelnen Beherbergungsbetrieb oder, falls die Beherbergung eine Nebentätigkeit des Betriebes ist, auf den mit dieser Nebentätigkeit befassten fachlichen Betriebsteil.

A Berichtsmonat und Berichtsjahr 01 2 0
Monat Jahr

B Angebot an Gästebetten

i Flüchtlinge sind bei der Meldung nicht zu berücksichtigen.

1 Bitte nennen Sie die **Anzahl** der am letzten Öffnungstag des Berichtsmonats **tatsächlich angebotenen Betten**. **1** 04

C Angaben zu einer vorübergehenden Schließung, Wiedereröffnung oder gewerberechtlichen Abmeldung des Betriebes **2**

i Bitte teilen Sie uns auch vorübergehende Schließungen mit, damit Sie für diesen Zeitraum keinen leeren Fragebogen senden müssen.

1 Der Betrieb wird vorübergehend geschlossen am 08 ., dieses Berichtsmonats
Tag

2 Der Betrieb wird voraussichtlich wieder eröffnet am 09 2 0
Tag Monat Jahr

3 Der Betrieb wurde **gewerberechtlich** endgültig abgemeldet am **3** 10 ., dieses Berichtsmonats
Tag

Senden Sie uns bitte in diesem Fall die Gewerbeabmeldung zu.

Bitte aktualisieren Sie Ihre Anschrift, falls erforderlich.

Name und Anschrift

Bitte zurücksenden an

Statistisches Landesamt Sachsen-Anhalt
Dezernat 35
Postfach 20 11 56
06012 Halle (Saale)

Bemerkungen

Zur Vermeidung von Rückfragen unsererseits können Sie hier auf besondere Ereignisse und Umstände hinweisen, die Einfluss auf Ihre Angaben haben.

Identnummer

FÜR IHRE UNTERLAGEN

D Beherbergungsleistung im Berichtsmonat 4

i Geben Sie in der folgenden Länderliste bitte jeweils die Zahl der angekommenen Gäste (= Ankünfte der Gäste, die übernachtet haben – ohne Tagesgäste und Flüchtlinge) und die Zahl der Übernachtungen im Berichtsmonat an.

Wohnsitz der Gäste 5 (nicht Staatsangehörigkeit)	Anzahl der Ankünfte	Anzahl der Übernachtungen	Wohnsitz der Gäste 5 (nicht Staatsangehörigkeit)	Anzahl der Ankünfte	Anzahl der Übernachtungen
Deutschland 13			Tschech. Republik 40		
Europa			Türkei 41		
Belgien 21			Ukraine 44		
Bulgarien 47			Ungarn 42		
Dänemark 22			Zypern 45		
Estland 15			Sonstiges Europa 7 43		
Finnland 23			Afrika		
Frankreich 24			Rep. Südafrika 50		
Griechenland 25			Sonstiges Afrika 8 55		
Großbritannien/ Nordirland 26			Amerika		
Irland, Republik 27			Kanada 70		
Island 28			USA 71		
Italien 29			Mittelamerika/Karibik 9 72		
Kroatien 20			Brasilien 73		
Lettland 16			Sonst. Südamerika ... 10 74		
Litauen 17			Sonst. Nordamerika .. 11 76		
Luxemburg 30			Asien		
Malta 18			Arabische Golfstaaten 12 60		
Niederlande 31			China, Volksrepublik Hongkong 61		
Norwegen 32			Indien 69		
Österreich 33			Israel 62		
Polen 34			Japan 63		
Portugal 35			Südkorea 64		
Rumänien 48			Taiwan 65		
Russland 36			Sonstiges Asien 13 66		
Schweden 37			Australien, Ozeanien		
Schweiz 6 38			Australien 75		
Slowakische Republik ... 19			Neuseeland, Ozeanien 14 79		
Slowenien 46			Ohne Angabe 90		
Spanien 39			Insgesamt 99		

Monatserhebung im Tourismus

– Sonstiges Beherbergungsgewerbe –

Unterrichtung nach § 17 Bundesstatistikgesetz (BStatG)¹ und nach der Datenschutz-Grundverordnung (EU) 2016/679 (DS-GVO)²

Zweck, Art und Umfang der Erhebung

Die Monatserhebung im Tourismus wird bei allen Betrieben oder Betriebsteilen durchgeführt, die nach Einrichtung oder Zweckbestimmung dazu dienen, mindestens zehn Gäste gleichzeitig vorübergehend zu beherbergen. Das Merkmal „Zahl der Gästezimmer“ wird zusätzlich einmal jährlich erhoben. Die Ergebnisse der Monatserhebung im Tourismus dienen als Grundlage für tourismuspolitische Entscheidungen, für infrastrukturelle Planungen sowie für Maßnahmen der Tourismuswerbung und der Marktforschung.

Nach der Definition der Welttourismus-Organisation umfasst der Tourismus „die Aktivitäten von Personen, die an Orte außerhalb ihrer gewohnten Umgebung reisen und sich dort zu Freizeit-, Geschäfts- oder bestimmten anderen Zwecken nicht länger als ein Jahr ohne Unterbrechung aufhalten“.

Mit den Ergebnissen der Monatserhebung im Tourismus werden auch die aus der europäischen Tourismusstatistik-Verordnung resultierenden Datenlieferungsverpflichtungen erfüllt.

Rechtsgrundlagen, Auskunftspflicht

Rechtsgrundlagen sind die Verordnung (EU) Nr. 692/2011 über die europäische Tourismusstatistik sowie das Beherbergungsgesetz (BeherbStatG) in Verbindung mit dem BStatG.

Erhoben werden die Angaben zu § 4 BeherbStatG.

Die Auskunftspflicht ergibt sich aus § 6 Absatz 1 Satz 1 BeherbStatG in Verbindung mit § 15 BStatG. Nach § 6 Absatz 1 Satz 2 BeherbStatG sind die Inhaberin, der Inhaber, die Leiterin oder der Leiter des Beherbergungsbetriebes auskunftspflichtig.

Nach § 11a Absatz 2 BStatG sind alle Unternehmen und Betriebe verpflichtet, ihre Meldungen auf elektronischem Weg an die statistischen Ämter zu übermitteln. Hierzu sind die von den statistischen Ämtern zur Verfügung gestellten Online-Verfahren zu nutzen. Im begründeten Einzelfall kann eine zeitlich befristete Ausnahme von der Online-Meldung vereinbart werden. Dies ist auf formlosen Antrag möglich. Die Pflicht, die erforderlichen Auskünfte zu erteilen, bleibt jedoch weiterhin bestehen.

Nach § 6 Absatz 3 BeherbStatG besteht für Unternehmen deren Inhaberinnen/Inhaber Existenzgründerinnen/Existenzgründer sind, im Kalenderjahr der Betriebseröffnung keine Auskunftspflicht. In den beiden folgenden Kalenderjahren besteht dann keine Auskunftspflicht, wenn das Unternehmen im jeweils letzten abgeschlossenen Geschäftsjahr Umsätze in Höhe von weniger als 800 000 Euro erwirtschaftet hat. Gesellschaften können sich auf die Befreiung von der Auskunftspflicht berufen, wenn alle an der Gesellschaft Beteiligten Existenzgründerinnen/Existenzgründer sind. Existenzgründerinnen/Existenzgründer sind natürliche Personen, die eine gewerbliche oder freiberufliche Tätigkeit in Form einer Neugründung, einer Übernahme oder einer tätigen Beteiligung aus abhängiger Beschäftigung oder aus der Nichtbeschäftigung heraus aufnehmen, § 6 Absatz 4 BeherbStatG. Existenzgründerinnen/Existenzgründer, die von ihrem Recht, keine Auskunft zu erteilen, Gebrauch machen wollen, haben das Vorliegen der vorgenannten Voraussetzungen nachzuweisen. Es steht ihnen jedoch frei, die Auskünfte zu erteilen.

Erteilen Auskunftspflichtige keine, keine vollständige, keine richtige oder nicht rechtzeitig Auskunft, können sie zur Erteilung der Auskunft mit einem Zwangsgeld angehalten werden.

¹ Den Wortlaut der nationalen Rechtsvorschriften in der jeweils geltenden Fassung finden Sie unter <https://www.gesetze-im-internet.de/>.

² Die Rechtsakte der EU in der jeweils geltenden Fassung und in deutscher Sprache finden Sie auf der Internetseite des Amtes für Veröffentlichungen der Europäischen Union unter <https://eur-lex.europa.eu/>.

Darüber hinaus handelt gem. § 23 BStatG ordnungswidrig, wer

- vorsätzlich oder fahrlässig entgegen § 15 Absatz 1 Satz 2, Absatz 2 und 5 Satz 1 BStatG eine Auskunft nicht, nicht rechtzeitig, nicht vollständig oder nicht wahrheitsgemäß erteilt,
- entgegen § 15 Absatz 3 BStatG eine Antwort nicht in der vorgeschriebenen Form erteilt oder
- entgegen § 11a Absatz 2 Satz 1 BStatG ein dort genanntes Verfahren nicht nutzt.

Die Ordnungswidrigkeit kann mit einer Geldbuße bis zu fünftausend Euro geahndet werden.

Nach § 15 Absatz 7 BStatG hat eine Anfechtungsklage gegen die Aufforderung zur Auskunftserteilung keine aufschiebende Wirkung.

Geheimhaltung

Die erhobenen Einzelangaben werden nach § 16 BStatG grundsätzlich geheim gehalten. Nur in ausdrücklich gesetzlich geregelten Ausnahmefällen oder wenn die Auskunftgebenden eingewilligt haben, dürfen Einzelangaben übermittelt werden.

Eine Übermittlung von Einzelangaben ist grundsätzlich zulässig an:

- öffentliche Stellen und Institutionen innerhalb des statistischen Verbunds, die mit der Durchführung einer Bundes- oder europäischen Statistik betraut sind (z.B. die Statistischen Ämter der Länder, die Bundesbank, das Statistische Amt der Europäischen Union [Eurostat]),
- Dienstleister, zu denen ein Auftragsverhältnis besteht (z.B. ITZBund, Rechenzentren der Länder).

Nach § 7 BeherbStatG dürfen an die obersten Bundes- und Landesbehörden für die Verwendung gegenüber den gesetzgebenden Körperschaften und für Zwecke der Planung, jedoch nicht für die Regelung von Einzelfällen, vom Statistischen Bundesamt und den statistischen Ämtern der Länder Tabellen mit statistischen Ergebnissen übermittelt werden, auch soweit Tabellenfelder nur einen einzigen Fall ausweisen.

Nach § 16 Absatz 6 BStatG ist es zulässig, den Hochschulen oder sonstigen Einrichtungen mit der Aufgabe unabhängiger wissenschaftlicher Forschung für die Durchführung wissenschaftlicher Vorhaben

1. Einzelangaben zu übermitteln, wenn die Einzelangaben so anonymisiert sind, dass sie nur mit einem unverhältnismäßig großen Aufwand an Zeit, Kosten und Arbeitskraft den Befragten oder Betroffenen zugeordnet werden können (faktisch anonymisierte Einzelangaben),
2. innerhalb speziell abgesicherter Bereiche des Statistischen Bundesamtes und der statistischen Ämter der Länder Zugang zu Einzelangaben ohne Name und Anschrift (formal anonymisierte Einzelangaben) zu gewähren, wenn wirksame Vorkehrungen zur Wahrung der Geheimhaltung getroffen werden.

Nach Artikel 7 Absatz 1 der Verordnung (EU) Nr. 557/2013 über den Zugang zu vertraulichen Daten für wissenschaftliche Zwecke darf Eurostat in seinen Räumen oder in den Räumen einer von Eurostat anerkannten Zugangseinrichtung für wissenschaftliche Zwecke Einzelangaben ohne Name und Anschrift zugänglich machen. Nach Artikel 7 Absatz 2 der Verordnung darf Eurostat darüber hinaus Einzelangaben für wissenschaftliche Zwecke weitergeben, wenn diese so verändert wurden, dass die Gefahr einer Identifizierung der statistischen Einheit auf ein angemessenes Maß verringert wurde. Der Zugang nach Absatz 2 kann gewährt werden, sofern in der den Zugang beantragenden Forschungseinrichtung geeignete Sicherheitsmaßnahmen getroffen wurden.

Die Pflicht zur Geheimhaltung besteht auch für Personen, die Einzelangaben erhalten.

Hilfsmerkmale, Identnummer, Löschung, Statistikregister

Name und Anschrift des Beherbergungsbetriebes sowie Name und Telefonnummer oder E-Mail-Adresse der für Rückfragen zur Verfügung stehenden Person sind Hilfsmerkmale, die lediglich der technischen Durchführung der Erhebung dienen. Angaben zu den Erhebungsmerkmalen werden solange verarbeitet und gespeichert, wie dies zur Erfüllung der gesetzlichen Verpflichtungen erforderlich ist.

Name und Anschrift des Betriebes sowie die Identnummer werden im Unternehmensregister für statistische Zwecke (Statistikregister) gespeichert (§ 13 Absatz 1 BStatG in Verbindung mit § 1 Absatz 1 Statistikregistergesetz). Die verwendete Identnummer dient der Unterscheidung der in die Erhebung einbezogenen Betriebe sowie der rationellen Aufbereitung und besteht aus einer frei vergebenen laufenden Nummer. Die Identnummer darf in den Datensätzen mit den Angaben zu den Erhebungsmerkmalen bis zu 30 Jahre aufbewahrt werden. Danach wird sie gelöscht.

Rechte der Betroffenen, Kontaktdaten der Datenschutzbeauftragten, Recht auf Beschwerde

Die Auskunftgebenden, deren personenbezogene Angaben verarbeitet werden, können

- eine Auskunft nach Artikel 15 DS-GVO,
- die Berichtigung nach Artikel 16 DS-GVO,
- die Löschung nach Artikel 17 DS-GVO sowie
- die Einschränkung der Verarbeitung nach Artikel 18 DS-GVO

der jeweils sie betreffenden personenbezogenen Angaben beantragen oder der Verarbeitung ihrer personenbezogenen Angaben nach Artikel 21 DS-GVO widersprechen.

Sollte von den oben genannten Rechten Gebrauch gemacht werden, prüft die zuständige öffentliche Stelle, ob die gesetzlichen Voraussetzungen hierfür erfüllt sind. Die antragstellende Person wird gegebenenfalls aufgefordert, ihre Identität nachzuweisen, bevor weitere Maßnahmen ergriffen werden.

Fragen und Beschwerden über die Einhaltung datenschutzrechtlicher Bestimmungen können jederzeit an die behördlichen Datenschutzbeauftragten der Statistischen Ämter des Bundes und der Länder oder an die jeweils zuständigen Datenschutzaufsichtsbehörden gerichtet werden. Deren Kontaktdaten finden Sie unter

<https://www.statistikportal.de/de/datenschutz>

Monatserhebung im Tourismus

– Sonstiges Beherbergungsgewerbe –

Erläuterungen zum Fragebogen

1 Zahl der tatsächlich angebotenen Betten

Bitte geben Sie hier die Gesamtzahl der Betten an, die am letzten Öffnungstag des Berichtsmonats zur Beherbergung von Gästen zur Verfügung standen. Die Anzahl der Betten entspricht dabei der Anzahl der Personen, die bei Normalbelegung gleichzeitig hätten übernachten können. Doppelbetten zählen dabei als zwei Schlafgelegenheiten. Klappbetten, Schlafcouchen und -sofas, die regulär als Schlafgelegenheit angeboten werden, gehören auch dazu.

Nicht zu berücksichtigen sind behelfsmäßige Schlafgelegenheiten (z. B. Zustellbetten, Kinderbetten), bei deren Benutzung lediglich ein Aufschlag zum Übernachtungspreis berechnet wird.

2 Angaben zu einer vorübergehenden Schließung, Wiedereröffnung oder gewerberechtlichen Abmeldung des Betriebes

Zur Klärung der Berichtspflicht und zur Vermeidung von Rückfragen bitten wir Sie, uns Angaben über eine vorübergehende Schließung Ihres Betriebes, z. B. wegen Betriebsferien oder saisonbedingter Betriebsruhe, zu machen. Bitte geben Sie hier auch das Datum der beabsichtigten Wiedereröffnung an. Dies hat den Zweck, dass Sie in der Zwischenzeit nicht monatlich Fehlanzeige melden müssen.

3 Abmeldung

Falls der Betrieb gewerberechtlich ganz abgemeldet worden ist, bitten wir um die Übermittlung einer behördlichen Bestätigung, z. B. in Form der Gewerbeabmeldung an eine der angegebenen Kontaktmöglichkeiten.

4 Beherbergungsleistung im Berichtsmonat: Anzahl der Ankünfte und Übernachtungen

Bitte tragen Sie in der Spalte „Ankünfte“ die Zahl der im Berichtsmonat angekommenen Gäste ein. Die aus dem Vormonat noch anwesenden Gäste werden hier nicht berücksichtigt. Tagesgäste werden nicht erfasst.

In der Spalte „Übernachtungen“ tragen Sie bitte alle Übernachtungen ein, sowohl die der im Berichtsmonat angekommenen als auch der aus dem Vormonat noch anwesenden Gäste.

Beispiel: Familie Mustermann aus Wiesbaden kommt mit 3 Personen am 25. Juli an und reist am 6. August wieder ab. Dann sind folgende Zahlen einzutragen:

- Berichtsmonat Juli:
Zeile Deutschland
3 Ankünfte und 21 Übernachtungen
(3 Gäste mit je 7 Übernachtungen)
- Berichtsmonat August:
Zeile Deutschland
0 Ankünfte und 15 Übernachtungen
(3 Gäste mit je 5 Übernachtungen)

Sofern im Berichtsmonat keine Ankünfte und Übernachtungen zu verzeichnen waren, ist die Abgabe einer Fehlanzeige erforderlich.

5 Wohnsitz der Gäste

Entscheidend ist der ständige Wohnsitz oder ständige Aufenthaltsort der Gäste, unabhängig von deren Staatsangehörigkeit.

6 Einschließlich Liechtenstein**7 Albanien, Andorra, Bosnien und Herzegowina, Guernsey, Isle of Man, Jersey, Kosovo, Mazedonien, Moldawien, Monaco, Montenegro, San Marino, Serbien, Spitzbergen, Vatikanstadt, Weißrussland****8 Ägypten, Algerien, Angola, Äquatorialguinea, Äthiopien, Benin, Botswana, Burkina Faso, Burundi, Demokratische Republik Kongo, Dschibuti, Elfenbeinküste, Eritrea, Gabun, Gambia, Ghana, Guinea, Guinea-Bissau, Kamerun, Kap Verde, Kenia, Komoren, Kongo, Lesotho, Liberia, Libyen, Madagaskar, Malawi, Mali, Marokko, Mauretanien, Mauritius, Mayotte, Mosambik, Namibia, Niger, Nigeria, Ruanda, Sambia, São Tomé und Príncipe, Senegal, Seychellen, Sierra Leone, Simbabwe, Somalia, Süd Sudan, Sudan, Swasiland, Tansania, Togo, Tschad, Tunesien, Uganda, Westsahara, Zentralafrikanische Republik****9 Anguilla, Antigua und Barbuda, Aruba, Bahamas, Barbados, Belize, Cayman Inseln, Costa Rica, Dominica, Dominikanische Republik, El Salvador, Grenada, Guatemala, Haiti, Honduras, Jamaika, Jungferninseln, Kuba, Mexiko, Montserrat, Nicaragua, Panama, Puerto Rico, Saint-Barthélemy, Saint Kitts und Nevis, Saint Lucia, Saint Martin, Saint Vincent und die Grenadinen, Trinidad und Tobago, Turks- und Caicosinseln****10 Argentinien, Bolivien, Chile, Ecuador, Falklandinseln, Guyana, Kolumbien, Paraguay, Peru, Suriname, Uruguay, Venezuela****11 Bermuda, Grönland, Saint Pierre und Miquelon****12 Bahrain, Irak, Katar, Kuwait, Oman, Saudi-Arabien, Vereinigte Arabische Emirate**

- 13** Afghanistan, Armenien, Aserbaidtschan, Bangladesch, Bhutan, Brunei, Georgien, Indonesien, Iran, Jemen, Jordanien, Kambodscha, Kasachstan, Kirgisistan, Laos, Libanon, Macau, Malaysia, Malediven, Mongolei, Myanmar, Nepal, Nordkorea, Osttimor, Pakistan, Palästina, Philippinen, Singapur, Sri Lanka, Syrien, Tadschikistan, Thailand, Turkmenistan, Usbekistan, Vietnam
- 14** Amerikanisch Samoa, Antarktis, Cookinseln, Fidschi, Französisch-Polynesien, Französische Süd- und Antarktisgebiete, Guam, Heard und McDonaldinseln, Kiribati, Kokosinseln, Marshallinseln, Mikronesien, Nauru, Neukaledonien, Neuseeland, Norfolkinsel, Niue, Nördliche Marianen, Palau, Papua-Neuguinea, Pitcairnsinseln, Salomonen, Samoa, Südgeorgien und die Südlichen Sandwichinseln, Tokelau, Tonga, Tuvalu, Vanuatu, Wallis und Futuna, Weihnachtsinsel

FÜR IHRE UNTERLAGEN

Monatserhebung im Tourismus

– Hotellerie –

HOT

Rücksendung bitte bis
zum 10. KT des Folgemonats

Statistisches Landesamt Sachsen-Anhalt
Dezernat 35
Merseburger Str. 2
06110 Halle (Saale)

Statistisches Landesamt Sachsen-Anhalt Postfach 20 11 56 06012 Halle (Saale)

Ansprechpartner/-in für Rückfragen
(freiwillige Angabe)

Sie erreichen uns über
Telefon: (0345) 2318-0

Name:

--

E-Mail:
tourismus@statistik.mi.sachsen-anhalt.de

Vielen Dank für Ihre Mitarbeit.

Telefon oder E-Mail:

--	--

Bitte beachten Sie bei der Beantwortung der Fragen die Erläuterungen zu **1** bis **18** in der separaten Unterlage.

Falls Anschrift oder Firmierung nicht mehr zutreffen, bitte auf Seite 2 korrigieren.

Identnummer
(bei Rückfragen bitte angeben)

Identnummer

Hinweis auf die Erhebungseinheit:

Die im Erhebungsteil des Fragebogens erfragten Angaben beziehen sich auf den einzelnen Beherbergungsbetrieb oder, falls die Beherbergung eine Nebentätigkeit des Betriebes ist, auf den mit dieser Nebentätigkeit befassten fachlichen Betriebsteil.

A Berichtsmonat und Berichtsjahr 01 2 0
Monat Jahr

B Angebot an Gästebetten und Gästezimmern

i Flüchtlinge sind bei der Meldung nicht zu berücksichtigen.

1 Bitte nennen Sie die **Anzahl** der am letzten
Öffnungstag des Berichtsmonats **tatsächlich**
angebotenen Betten. 1 04

2 Diese Frage ist **nur für den Berichtsmonat Juli**
auszufüllen: Bitte nennen Sie die Anzahl der am
31. Juli **tatsächlich angebotenen Gästezimmer.** 2 05 _____

C Gästezimmerauslastung

i Diese Fragen sind **nur auszufüllen**, wenn Sie **mindestens 25 Gästezimmer** angeboten haben. Entscheidend ist dabei der Stand im letzten verfügbaren Juli.

Bitte beachten Sie: Zimmer, die Flüchtlingen angeboten werden oder von diesen belegt sind, dürfen Sie nicht bei Ihren Angaben zur Gästezimmerauslastung berücksichtigen.

1 Bitte nennen Sie die Anzahl der **angebotenen Gästezimmertage** im Berichtsmonat. **3** 02 _____

2 Bitte nennen Sie die Anzahl der **belegten Gästezimmertage** (Roomnights) im Berichtsmonat. **4** 03 _____

3 Liegen Ihnen Angaben zu C1 und C2 nicht vor, geben Sie bitte hilfsweise die **Auslastung der Gästezimmer** im Berichtsmonat **in vollen Prozent** an (gegebenenfalls eine sorgfältige Schätzung). 5 06

Bitte aktualisieren Sie Ihre Anschrift, falls erforderlich.

Name und Anschrift

Bitte zurücksenden an

Statistisches Landesamt Sachsen-Anhalt
Dezernat 35
Postfach 20 11 56
06012 Halle (Saale)

Bemerkungen

Zur Vermeidung von Rückfragen unsererseits können Sie hier auf besondere Ereignisse und Umstände hinweisen, die Einfluss auf Ihre Angaben haben.

Identnummer

D Angaben zu einer vorübergehenden Schließung, Wiedereröffnung oder gewerberechtlichen Abmeldung des Betriebes **6**

i Bitte teilen Sie uns auch vorübergehende Schließungen mit, damit Sie für diesen Zeitraum keinen leeren Fragebogen senden müssen.

- 1 Der Betrieb wird vorübergehend geschlossen am 08 , dieses Berichtsmonats
Tag
- 2 Der Betrieb wird voraussichtlich wieder eröffnet am 09 2 0
Tag Monat Jahr
- 3 Der Betrieb wurde **gewerberechtlich** endgültig abgemeldet am **7** 10 , dieses Berichtsmonats
Tag

Senden Sie uns bitte in diesem Fall die Gewerbeabmeldung zu.

E Beherbergungsleistung im Berichtsmonat 8

i Geben Sie in der folgenden Länderliste bitte jeweils die Ankünfte und Übernachtungen der privat oder geschäftlich anreisenden Gäste (ohne Tagesgäste und Flüchtlinge) an.

Wohnsitz der Gäste 9 <small>(nicht Staatsangehörigkeit)</small>	Anzahl der Ankünfte	Anzahl der Übernachtungen	Wohnsitz der Gäste 9 <small>(nicht Staatsangehörigkeit)</small>	Anzahl der Ankünfte	Anzahl der Übernachtungen
Deutschland 13			Tschech. Republik 40		
Europa					
Belgien 21			Türkei 41		
Bulgarien 47			Ukraine 44		
Dänemark 22			Ungarn 42		
Estland 15			Zypern 45		
Finnland 23			Sonstiges Europa 11 43		
Frankreich 24			Afrika		
Griechenland 25			Rep. Südafrika 50		
Großbritannien/ Nordirland 26			Sonstiges Afrika 12 55		
Irland, Republik 27			Amerika		
Island 28			Kanada 70		
Italien 29			USA 71		
Kroatien 20			Mittelamerika/Karibik 13 72		
Lettland 16			Brasilien 73		
Litauen 17			Sonst. Südamerika ... 14 74		
Luxemburg 30			Sonst. Nordamerika .. 15 76		
Malta 18			Asien		
Niederlande 31			Arabische Golfstaaten 16 60		
Norwegen 32			China, Volksrepublik/ Hongkong 61		
Österreich 33			Indien 69		
Polen 34			Israel 62		
Portugal 35			Japan 63		
Rumänien 48			Südkorea 64		
Russland 36			Taiwan 65		
Schweden 37			Sonstiges Asien 17 66		
Schweiz 10 38			Australien, Ozeanien		
Slowakische Republik ... 19			Australien 75		
Slowenien 46			Neuseeland, Ozeanien 18 79		
Spanien 39			Ohne Angabe 90		
			Insgesamt 99		

Monatserhebung im Tourismus

– Hotellerie –

Unterrichtung nach § 17 Bundesstatistikgesetz (BStatG)¹ und nach der Datenschutz-Grundverordnung (EU) 2016/679 (DS-GVO)²

Zweck, Art und Umfang der Erhebung

Die Monatserhebung im Tourismus wird bei allen Betrieben oder Betriebsteilen durchgeführt, die nach Einrichtung oder Zweckbestimmung dazu dienen, mindestens zehn Gäste gleichzeitig vorübergehend zu beherbergen. Das Merkmal „Zahl der Gästezimmer“ wird zusätzlich einmal jährlich erhoben. Die Ergebnisse der Monatserhebung im Tourismus dienen als Grundlage für tourismuspolitische Entscheidungen, für infrastrukturelle Planungen sowie für Maßnahmen der Tourismuswerbung und der Marktforschung.

Nach der Definition der Welttourismus-Organisation umfasst der Tourismus „die Aktivitäten von Personen, die an Orte außerhalb ihrer gewohnten Umgebung reisen und sich dort zu Freizeit-, Geschäfts- oder bestimmten anderen Zwecken nicht länger als ein Jahr ohne Unterbrechung aufhalten“.

Mit den Ergebnissen der Monatserhebung im Tourismus werden auch die aus der europäischen Tourismusstatistik-Verordnung resultierenden Datenlieferungsverpflichtungen erfüllt.

Rechtsgrundlagen, Auskunftspflicht

Rechtsgrundlagen sind die Verordnung (EU) Nr. 692/2011 über die europäische Tourismusstatistik sowie das Beherbergungstatistikgesetz (BeherbStatG) in Verbindung mit dem BStatG.

Erhoben werden die Angaben zu § 4 BeherbStatG.

Die Auskunftspflicht ergibt sich aus § 6 Absatz 1 Satz 1 BeherbStatG in Verbindung mit § 15 BStatG. Nach § 6 Absatz 1 Satz 2 BeherbStatG sind die Inhaberin, der Inhaber, die Leiterin oder der Leiter des Beherbergungsbetriebes auskunftspflichtig.

Nach § 11a Absatz 2 BStatG sind alle Unternehmen und Betriebe verpflichtet, ihre Meldungen auf elektronischem Weg an die statistischen Ämter zu übermitteln. Hierzu sind die von den statistischen Ämtern zur Verfügung gestellten Online-Verfahren zu nutzen. Im begründeten Einzelfall kann eine zeitlich befristete Ausnahme von der Online-Meldung vereinbart werden. Dies ist auf formlosen Antrag möglich. Die Pflicht, die erforderlichen Auskünfte zu erteilen, bleibt jedoch weiterhin bestehen.

Nach § 6 Absatz 3 BeherbStatG besteht für Unternehmen deren Inhaberinnen/Inhaber Existenzgründerinnen/Existenzgründer sind, im Kalenderjahr der Betriebseröffnung keine Auskunftspflicht. In den beiden folgenden Kalenderjahren besteht dann keine Auskunftspflicht, wenn das Unternehmen im jeweils letzten abgeschlossenen Geschäftsjahr Umsätze in Höhe von weniger als 800 000 Euro erwirtschaftet hat. Gesellschaften können sich auf die Befreiung von der Auskunftspflicht berufen, wenn alle an der Gesellschaft Beteiligten Existenzgründerinnen/Existenzgründer sind. Existenzgründerinnen/Existenzgründer sind natürliche Personen, die eine gewerbliche oder freiberufliche Tätigkeit in Form einer Neugründung, einer Übernahme oder einer tätigen Beteiligung aus abhängiger Beschäftigung oder aus der Nichtbeschäftigung heraus aufnehmen, § 6 Absatz 4 BeherbStatG. Existenzgründerinnen/Existenzgründer, die von ihrem Recht, keine Auskunft zu erteilen, Gebrauch machen wollen, haben das Vorliegen der vorgenannten Voraussetzungen nachzuweisen. Es steht ihnen jedoch frei, die Auskünfte zu erteilen.

Erteilen Auskunftspflichtige keine, keine vollständige, keine richtige oder nicht rechtzeitig Auskunft, können sie zur Erteilung der Auskunft mit einem Zwangsgeld angehalten werden.

¹ Den Wortlaut der nationalen Rechtsvorschriften in der jeweils geltenden Fassung finden Sie unter <https://www.gesetze-im-internet.de/>.

² Die Rechtsakte der EU in der jeweils geltenden Fassung und in deutscher Sprache finden Sie auf der Internetseite des Amtes für Veröffentlichungen der Europäischen Union unter <https://eur-lex.europa.eu/>.

Darüber hinaus handelt gem. § 23 BStatG ordnungswidrig, wer

- vorsätzlich oder fahrlässig entgegen § 15 Absatz 1 Satz 2, Absatz 2 und 5 Satz 1 BStatG eine Auskunft nicht, nicht rechtzeitig, nicht vollständig oder nicht wahrheitsgemäß erteilt,
- entgegen § 15 Absatz 3 BStatG eine Antwort nicht in der vorgeschriebenen Form erteilt oder
- entgegen § 11a Absatz 2 Satz 1 BStatG ein dort genanntes Verfahren nicht nutzt.

Die Ordnungswidrigkeit kann mit einer Geldbuße bis zu fünftausend Euro geahndet werden.

Nach § 15 Absatz 7 BStatG hat eine Anfechtungsklage gegen die Aufforderung zur Auskunftserteilung keine aufschiebende Wirkung.

Geheimhaltung

Die erhobenen Einzelangaben werden nach § 16 BStatG grundsätzlich geheim gehalten. Nur in ausdrücklich gesetzlich geregelten Ausnahmefällen oder wenn die Auskunftgebenden eingewilligt haben, dürfen Einzelangaben übermittelt werden.

Eine Übermittlung von Einzelangaben ist grundsätzlich zulässig an:

- öffentliche Stellen und Institutionen innerhalb des statistischen Verbunds, die mit der Durchführung einer Bundes- oder europäischen Statistik betraut sind (z.B. die Statistischen Ämter der Länder, die Bundesbank, das Statistische Amt der Europäischen Union [Eurostat]),
- Dienstleister, zu denen ein Auftragsverhältnis besteht (z. B. ITZBund, Rechenzentren der Länder).

Nach § 7 BeherbStatG dürfen an die obersten Bundes- und Landesbehörden für die Verwendung gegenüber den gesetzgebenden Körperschaften und für Zwecke der Planung, jedoch nicht für die Regelung von Einzelfällen, vom Statistischen Bundesamt und den statistischen Ämtern der Länder Tabellen mit statistischen Ergebnissen übermittelt werden, auch soweit Tabellenfelder nur einen einzigen Fall ausweisen.

Nach § 16 Absatz 6 BStatG ist es zulässig, den Hochschulen oder sonstigen Einrichtungen mit der Aufgabe unabhängiger wissenschaftlicher Forschung für die Durchführung wissenschaftlicher Vorhaben

1. Einzelangaben zu übermitteln, wenn die Einzelangaben so anonymisiert sind, dass sie nur mit einem unverhältnismäßig großen Aufwand an Zeit, Kosten und Arbeitskraft den Befragten oder Betroffenen zugeordnet werden können (faktisch anonymisierte Einzelangaben),
2. innerhalb speziell abgesicherter Bereiche des Statistischen Bundesamtes und der statistischen Ämter der Länder Zugang zu Einzelangaben ohne Name und Anschrift (formal anonymisierte Einzelangaben) zu gewähren, wenn wirksame Vorkehrungen zur Wahrung der Geheimhaltung getroffen werden.

Nach Artikel 7 Absatz 1 der Verordnung (EU) Nr. 557/2013 über den Zugang zu vertraulichen Daten für wissenschaftliche Zwecke darf Eurostat in seinen Räumen oder in den Räumen einer von Eurostat anerkannten Zugangseinrichtung für wissenschaftliche Zwecke Einzelangaben ohne Name und Anschrift zugänglich machen. Nach Artikel 7 Absatz 2 der Verordnung darf Eurostat darüber hinaus Einzelangaben für wissenschaftliche Zwecke weitergeben, wenn diese so verändert wurden, dass die Gefahr einer Identifizierung der statistischen Einheit auf ein angemessenes Maß verringert wurde. Der Zugang nach Absatz 2 kann gewährt werden, sofern in der den Zugang beantragenden Forschungseinrichtung geeignete Sicherheitsmaßnahmen getroffen wurden.

Die Pflicht zur Geheimhaltung besteht auch für Personen, die Einzelangaben erhalten.

Hilfsmerkmale, Identnummer, Löschung, Statistikregister

Name und Anschrift des Beherbergungsbetriebes sowie Name und Telefonnummer oder E-Mail-Adresse der für Rückfragen zur Verfügung stehenden Person sind Hilfsmerkmale, die lediglich der technischen Durchführung der Erhebung dienen. Angaben zu den Erhebungsmerkmalen werden solange verarbeitet und gespeichert, wie dies zur Erfüllung der gesetzlichen Verpflichtungen erforderlich ist.

Name und Anschrift des Betriebes sowie die Identnummer werden im Unternehmensregister für statistische Zwecke (Statistikregister) gespeichert (§ 13 Absatz 1 BStatG in Verbindung mit § 1 Absatz 1 Statistikregistergesetz). Die verwendete Identnummer dient der Unterscheidung der in die Erhebung einbezogenen Betriebe sowie der rationellen Aufbereitung und besteht aus einer frei vergebenen laufenden Nummer. Die Identnummer darf in den Datensätzen mit den Angaben zu den Erhebungsmerkmalen bis zu 30 Jahre aufbewahrt werden. Danach wird sie gelöscht.

Rechte der Betroffenen, Kontaktdaten der Datenschutzbeauftragten, Recht auf Beschwerde

Die Auskunftgebenden, deren personenbezogene Angaben verarbeitet werden, können

- eine Auskunft nach Artikel 15 DS-GVO,
- die Berichtigung nach Artikel 16 DS-GVO,
- die Löschung nach Artikel 17 DS-GVO sowie
- die Einschränkung der Verarbeitung nach Artikel 18 DS-GVO

der jeweils sie betreffenden personenbezogenen Angaben beantragen oder der Verarbeitung ihrer personenbezogenen Angaben nach Artikel 21 DS-GVO widersprechen.

Sollte von den oben genannten Rechten Gebrauch gemacht werden, prüft die zuständige öffentliche Stelle, ob die gesetzlichen Voraussetzungen hierfür erfüllt sind. Die antragstellende Person wird gegebenenfalls aufgefordert, ihre Identität nachzuweisen, bevor weitere Maßnahmen ergriffen werden.

Fragen und Beschwerden über die Einhaltung datenschutzrechtlicher Bestimmungen können jederzeit an die behördlichen Datenschutzbeauftragten der Statistischen Ämter des Bundes und der Länder oder an die jeweils zuständigen Datenschutzaufsichtsbehörden gerichtet werden. Deren Kontaktdaten finden Sie unter

<https://www.statistikportal.de/de/datenschutz>

Monatserhebung im Tourismus**HOT**

– Hotellerie –

Erläuterungen zum Fragebogen

1 Zahl der tatsächlich angebotenen Betten

Bitte geben Sie hier die Gesamtzahl der Betten an, die am letzten Öffnungstag des Berichtsmonats zur Beherbergung von Gästen zur Verfügung standen. Die Anzahl der Betten entspricht dabei der Anzahl der Personen, die bei Normalbelegung gleichzeitig hätten übernachten können. Doppelbetten zählen dabei als zwei Schlafgelegenheiten. Klappbetten, Schlafcouchen und -sofas, die regulär als Schlafgelegenheit angeboten werden, gehören auch dazu. Nicht zu berücksichtigen sind behelfsmäßige Schlafgelegenheiten (z. B. Zustellbetten, Kinderbetten), bei deren Benutzung lediglich ein Aufschlag zum Übernachtungspreis berechnet wird.

2 Zahl der Gästezimmer am 31. Juli

Diese Frage ist nur für den Berichtsmonat Juli auszufüllen. Bitte geben Sie hier die Gesamtzahl der Zimmer an, die am 31. Juli zur Beherbergung von Gästen zur Verfügung standen. Als Gästezimmer gilt eine aus einem Raum oder einer Gruppe von Räumen bestehende Einheit, die eine unteilbare Mieteinheit in einem Beherbergungsbetrieb bildet. In diesem Sinne wird eine Ferienwohnung als eine Einheit (ein Gästezimmer) gezählt.

3 Zahl der angebotenen Gästezimmertage

Bitte geben Sie hier das Produkt aus der Zahl der angebotenen Zimmer und der Zahl der geöffneten Tage des Betriebs im Berichtsmonat an.

Beispiel: Ein Betrieb hat 30 Tage geöffnet und an jedem dieser Tage alle seine 50 Gästezimmer angeboten.
Berechnung: 50 Gästezimmer x 30 Tage = 1500 angebotene Zimmertage

4 Zahl der belegten Gästezimmertage (Roomnights)

Bitte geben Sie hier die Gesamtzahl der belegten Zimmertage aller Gästezimmer im Berichtsmonat an.

Beispiel: Ein Betrieb hat im Berichtsmonat 50 Gästezimmer angeboten. Davon war Zimmer Nr. 1 an 25 Tagen belegt, Zimmer Nr. 2 an 20 Tagen, Zimmer Nr. 3 an 30 Tagen usw.

Berechnung: 25 + 20 + 30 + ... = Anzahl der belegten Zimmertage

5 Auslastung der Gästezimmer

Bitte geben Sie die Auslastung der Gästezimmer im Berichtsmonat in Prozent an. Sollte Ihnen diese Angabe nicht bereitstehen, ist die manuelle Erfassung der Angaben unter C2 und C3 erforderlich.

Berechnung: Belegte Zimmertage/angebotene Zimmertage x 100 = Auslastung der Gästezimmer

6 Angaben zu einer vorübergehenden Schließung beziehungsweise Wiedereröffnung des Betriebes

Zur Klärung der Berichtspflicht und zur Vermeidung von Rückfragen bitten wir Sie, uns Angaben über eine vorübergehende Schließung Ihres Betriebes, z. B. wegen Betriebsferien oder saisonbedingter Betriebsruhe, zu machen. Bitte geben Sie hier auch das Datum der beabsichtigten Wiedereröffnung an. Dies hat den Zweck, dass Sie in der Zwischenzeit nicht monatlich Fehlanzeige melden müssen.

7 Abmeldung

Falls der Betrieb gewerberechtlich ganz abgemeldet worden ist, bitten wir um die Übermittlung einer behördlichen Bestätigung, z. B. in Form der Gewerbeabmeldung an eine der angegebenen Kontaktmöglichkeiten.

8 Beherbergungsleistung im Berichtsmonat: Anzahl der Ankünfte und Übernachtungen

Bitte tragen Sie in der Spalte „Ankünfte“ die Zahl der im Berichtsmonat angekommenen Gäste ein. Die aus dem Vormonat noch anwesenden Gäste werden hier nicht berücksichtigt. Tagesgäste werden nicht erfasst.

In der Spalte „Übernachtungen“ tragen Sie bitte alle Übernachtungen ein, sowohl die der im Berichtsmonat angekommenen als auch der aus dem Vormonat noch anwesenden Gäste.

Beispiel: Familie Mustermann aus Wiesbaden kommt mit 3 Personen am 25. Juli an und reist am 6. August wieder ab. Dann sind folgende Zahlen einzutragen:

- Berichtsmonat Juli
Zeile Deutschland
3 Ankünfte und 21 Übernachtungen
(3 Gäste mit je 7 Übernachtungen)
- Berichtsmonat August
Zeile Deutschland
0 Ankünfte und 15 Übernachtungen
(3 Gäste mit je 5 Übernachtungen)

Sofern im Berichtsmonat keine Ankünfte und Übernachtungen zu verzeichnen waren, ist die Abgabe einer Fehlanzeige erforderlich.

9 Wohnsitz der Gäste

Entscheidend ist der ständige Wohnsitz oder ständige Aufenthaltsort der Gäste, unabhängig von deren Staatsangehörigkeit.

10 Einschließlich Liechtenstein**11 Albanien, Andorra, Bosnien und Herzegowina, Guernsey, Isle of Man, Jersey, Kosovo, Mazedonien, Moldawien, Monaco, Montenegro, San Marino, Serbien, Spitzbergen, Vatikanstadt, Weißrussland**

- 12** Ägypten, Algerien, Angola, Äquatorialguinea, Äthiopien, Benin, Botswana, Burkina Faso, Burundi, Demokratische Republik Kongo, Dschibuti, Elfenbeinküste, Eritrea, Gabun, Gambia, Ghana, Guinea, Guinea-Bissau, Kamerun, Kap Verde, Kenia, Komoren, Kongo, Lesotho, Liberia, Libyen, Madagaskar, Malawi, Mali, Marokko, Mauretanien, Mauritius, Mayotte, Mosambik, Namibia, Niger, Nigeria, Ruanda, Sambia, São Tomé und Príncipe, Senegal, Seychellen, Sierra Leone, Simbabwe, Somalia, Süd Sudan, Sudan, Swasiland, Tansania, Togo, Tschad, Tunesien, Uganda, Westsahara, Zentralafrikanische Republik
- 13** Anguilla, Antigua und Barbuda, Aruba, Bahamas, Barbados, Belize, Cayman Inseln, Costa Rica, Dominica, Dominikanische Republik, El Salvador, Grenada, Guatemala, Haiti, Honduras, Jamaika, Jungferninseln, Kuba, Mexiko, Montserrat, Nicaragua, Panama, Puerto Rico, Saint-Barthélemy, Saint Kitts und Nevis, Saint Lucia, Saint Martin, Saint Vincent und die Grenadinen, Trinidad und Tobago, Turks- und Caicosinseln
- 14** Argentinien, Bolivien, Chile, Ecuador, Falklandinseln, Guyana, Kolumbien, Paraguay, Peru, Suriname, Uruguay, Venezuela
- 15** Bermuda, Grönland, Saint Pierre und Miquelon
- 16** Bahrain, Irak, Katar, Kuwait, Oman, Saudi-Arabien, Vereinigte Arabische Emirate
- 17** Afghanistan, Armenien, Aserbaidschan, Bangladesch, Bhutan, Brunei, Georgien, Indonesien, Iran, Jemen, Jordanien, Kambodscha, Kasachstan, Kirgisistan, Laos, Libanon, Macau, Malaysia, Malediven, Mongolei, Myanmar, Nepal, Nordkorea, Osttimor, Pakistan, Palästina, Philippinen, Singapur, Sri Lanka, Syrien, Tadschikistan, Thailand, Turkmenistan, Usbekistan, Vietnam
- 18** Amerikanisch Samoa, Antarktis, Cookinseln, Fidschi, Französisch-Polynesien, Französische Süd- und Antarktisgebiete, Guam, Heard und McDonaldinseln, Kiribati, Kokosinseln, Marshallinseln, Mikronesien, Nauru, Neukaledonien, Neuseeland, Norfolkinsel, Niue, Nördliche Marianen, Palau, Papua-Neuguinea, Pitcairnsinseln, Salomonen, Samoa, Südgeorgien und die Südlichen Sandwichinseln, Tokelau, Tonga, Tuvalu, Vanuatu, Wallis und Futuna, Weihnachtsinsel

FÜR IHRE UNTERLAGEN

Veröffentlichungen im Statistischen Landesamt Sachsen-Anhalt

Im Monat Juni 2024 erschienen

Bestell-Nr.	Kennziffer/ Periodizität	Titel	Preis Print (in EUR)
1 Z 0 03	Z	Statistisches Monatsheft 06/2024	5,50
3 A 1 02	A I hj-02/23	Bevölkerung der Gemeinden Stand: 31.12.2023 (Basis Zensus 09.05.2011)	4,50
6 A 1 13	A I, A VI	Ergebnisse des Mikrozensus: Haushalt und Familie Jahr 2023, Erstergebnisse, Excel-Datei	-
6 A 1 14	A I, A VI	Ergebnisse des Mikrozensus: Bevölkerung und Erwerbstätigkeit Jahr 2023, Erstergebnisse, Excel-Datei	-
3 A 1 17	A I j/23	Einbürgerungen Jahr 2023	4,00
3 A 4 01	A IV j/22	Krankenhäuser, Vorsorge- oder Rehabilitationseinrichtungen: Grunddaten und Kosten Jahr 2022	4,00
3 A 6 06	A VI j/23	Pendlerströme der sozialversicherungspflichtig Beschäftigten Stichtag: 30.06.2023	3,50
3 B 1 01	B I j/23	Allgemeinbildende Schulen: Schuljahresanfangsstatistik Schuljahr 2023/24	9,50
3 B 2 01	B II j/23	Berufsbildende Schulen und Schulen für Berufe im Gesundheitswesen Schuljahr 2023/24	9,50
3 C 4 26	C I 3j/4j	Agrarstrukturerhebung Teil 3: Eigentumsverhältnisse und Pacht, Arbeitskräfte in landwirtschaftlichen Betrieben und Berufsbildung, ökologischer Landbau nach dem Grad der Umstellung, Größenklassen der landwirtschaftlich genutzten Fläche und der betriebswirtschaftlichen Ausrichtung, Arbeitskräfte und Pacht 2023	5,00
3 E 1 02	E I m-03/24	Tätige Personen, Umsatz im Verarbeitenden Gewerbe sowie im Bergbau und der Gewinnung von Steinen und Erden März 2024, vorläufige Ergebnisse	5,00
3 E 1 03	E I j/23	Tätige Personen, Umsatz im Verarbeitenden Gewerbe sowie im Bergbau und der Gewinnung von Steinen und Erden Jahr 2023	10,50
3 E 2 01	E II m-03/24	Umsatz, tätige Personen, Auftragseingang und Auftragsbestand im Baugewerbe März 2024	2,50
3 G 1 01	G I m-09/23	Entwicklung von Umsatz und Beschäftigten im Einzelhandel September 2023, vorläufige Ergebnisse	2,00
3 G 1 01	G I m-10/23	Entwicklung von Umsatz und Beschäftigten im Einzelhandel Oktober 2023, vorläufige Ergebnisse	2,00
3 G 1 01	G I m-11/23	Entwicklung von Umsatz und Beschäftigten im Einzelhandel November 2023, vorläufige Ergebnisse	2,00
3 G 1 01	G I m-12/23	Entwicklung von Umsatz und Beschäftigten im Einzelhandel Dezember 2023, vorläufige Ergebnisse	2,00
3 G 1 03	G I m-07/23	Entwicklung von Umsatz und Beschäftigten im Kraftfahrzeughandel Juli 2023, vorläufige Ergebnisse	2,00
3 G 1 03	G I m-08/23	Entwicklung von Umsatz und Beschäftigten im Kraftfahrzeughandel August 2023, vorläufige Ergebnisse	2,00
3 G 1 03	G I m-09/23	Entwicklung von Umsatz und Beschäftigten im Kraftfahrzeughandel September 2023, vorläufige Ergebnisse	2,00
3 G 1 03	G I m-10/23	Entwicklung von Umsatz und Beschäftigten im Kraftfahrzeughandel Oktober 2023, vorläufige Ergebnisse	2,00
3 G 1 03	G I m-11/23	Entwicklung von Umsatz und Beschäftigten im Kraftfahrzeughandel November 2023, vorläufige Ergebnisse	2,00
3 G 1 03	G I m-12/23	Entwicklung von Umsatz und Beschäftigten im Kraftfahrzeughandel Dezember 2023, vorläufige Ergebnisse	2,00
3 G 4 01	G IV m-02/24	Gäste und Übernachtungen im Reiseverkehr, Beherbergungskapazität Februar 2024, Januar bis Februar 2024, vorläufige Ergebnisse	6,00
3 G 4 02	G IV m-09/23	Entwicklung von Umsatz und Beschäftigten im Gastgewerbe September 2023, vorläufige Ergebnisse	2,00
3 G 4 02	G IV m-10/23	Entwicklung von Umsatz und Beschäftigten im Gastgewerbe Oktober 2023, vorläufige Ergebnisse	2,00
3 G 4 02	G IV m-11/23	Entwicklung von Umsatz und Beschäftigten im Gastgewerbe November 2023, vorläufige Ergebnisse	2,00
3 G 4 02	G IV m-12/23	Entwicklung von Umsatz und Beschäftigten im Gastgewerbe Dezember 2023, vorläufige Ergebnisse	2,00
3 L 2 01	L II vj-01/24	Gemeindefinanzen, Einzahlungen und Auszahlungen, Schuldenstände; Kassenstatistik 01.01. - 31.03.2024, Schuldenstatistik 31.03.2024	15,50
3 L 4 01	L IV j/22	Die Umsätze und ihre Besteuerung: Ergebnisse der Umsatzsteuerstatistik Voranmeldungen Jahr 2022	11,00
3 L 4 05	L IV j/19	Gewerbsteuerpflichtige, Besteuerungsgrundlagen und Steuermessbeträge Ergebnisse 2019; Gewerbesteuerstatistik	6,00

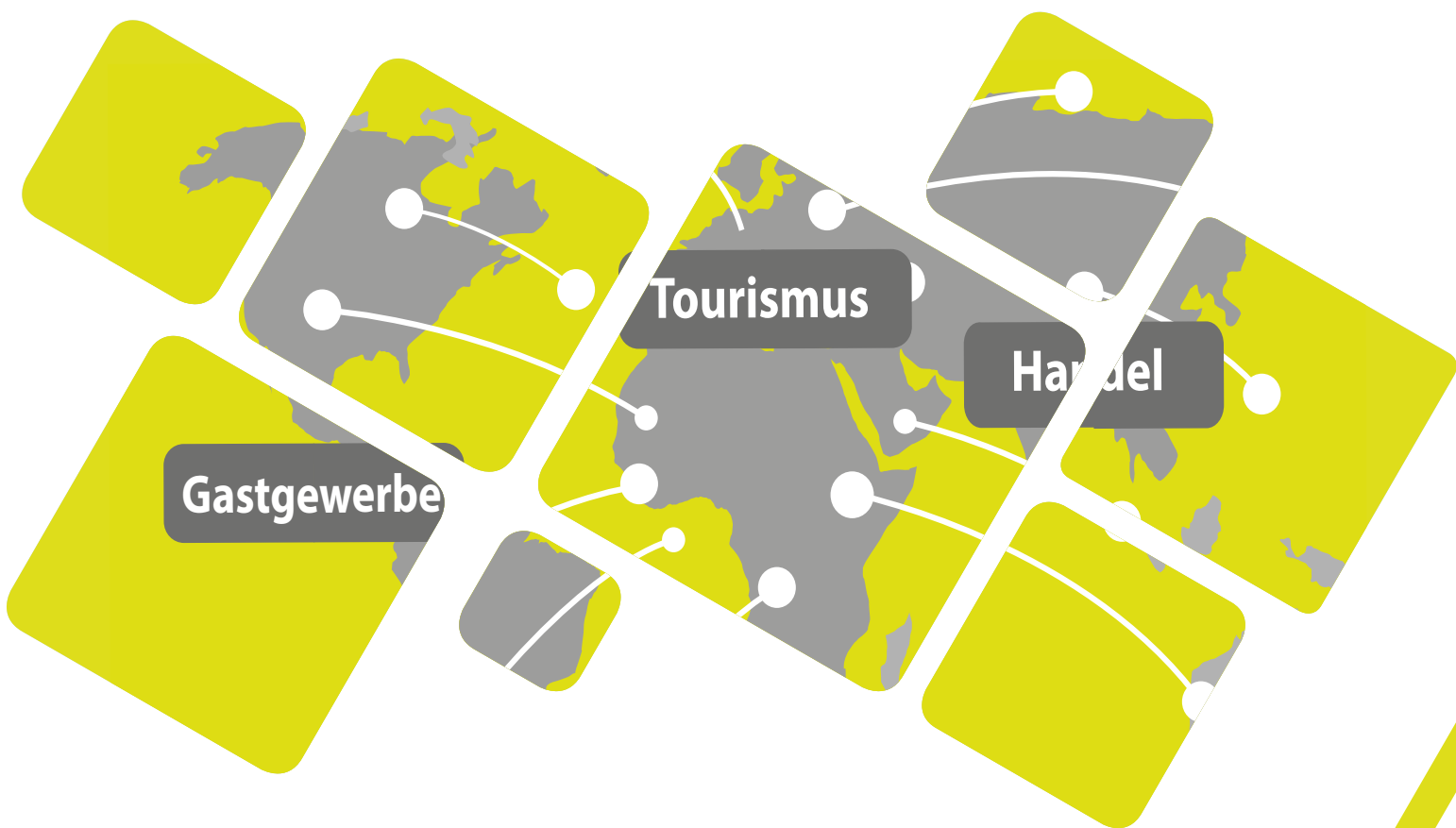

Bestellnummer: 3G401

<https://statistik.sachsen-anhalt.de>



G IV
m-03/24