

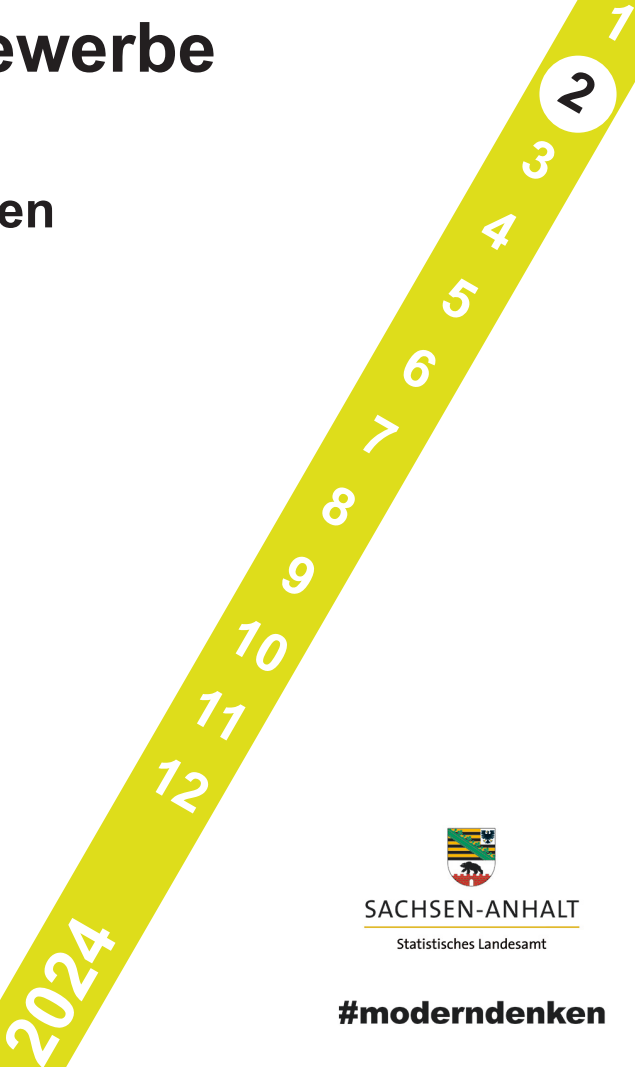

Tourismus, Gastgewerbe

Gäste und Übernachtungen
im Reiseverkehr,
Beherbergungskapazität

Februar 2024
Januar bis Februar 2024
Vorläufige Ergebnisse



Herausgabemonat Juni 2024

Inhaltliche Verantwortung:

Dezernat Handel, Gastgewerbe, Dienstleistung, Verkehr
Frau Pekel Telefon: 0345 2318-404

Pressesprecherin/Dezernatsleiterin Öffentlichkeitsarbeit:

Frau Richter-Grünewald Telefon: 0345 2318-702

Informations- und Auskunftsdienst:

Frau Hannemann	Telefon: 0345 2318-777
Frau Booch	Telefon: 0345 2318-715
	Telefax: 0345 2318-913
	E-Mail: info@statistik.sachsen-anhalt.de

Internet: <https://statistik.sachsen-anhalt.de>
X (ehemals Twitter): @StatistikLSA
Mastodon: @StatistikLSA@social.sachsen-anhalt.de
Bluesky: @statistiklsa.bsky.social

Vertrieb:

Telefon: 0345 2318-718
E-Mail: shop@statistik.sachsen-anhalt.de

**Bibliothek und
Besucherdienst:**

Merseburger Straße 2
Montag - Freitag: 8.00 Uhr - 12.00 Uhr
Telefon: 0345 2318-714
E-Mail: bibliothek@statistik.sachsen-anhalt.de

**Schriftliche
Bestellungen an:**

Statistisches Landesamt Sachsen-Anhalt
Öffentlichkeitsarbeit
Postfach 20 11 56
06012 Halle (Saale)

Herausgabe:

Statistisches Landesamt Sachsen-Anhalt

- © Statistisches Landesamt Sachsen-Anhalt, Halle (Saale) 2024
Auszugsweise Vervielfältigung und Verbreitung mit Quellenangabe gestattet.

- © GeoBasis-DE / LVermGeo ST
dl-de/by-2-0 (www.govdata.de/dl-de/by-2-0)

Bezug: Preis: 6,00 Euro - Bestell-Nr.: 3G401
kostenfrei als PDF-Datei verfügbar - Bestell-Nr.: 6G401

Bildquelle: Pixabay.com/OpenClipart-Vectors

Statistischer Bericht



Tourismus, Gastgewerbe

Gäste und Übernachtungen
im Reiseverkehr,
Beherbergungskapazität

Februar 2024
Januar bis Februar 2024
Vorläufige Ergebnisse

Land Sachsen-Anhalt

Inhaltsverzeichnis

	Seite
Vorbemerkungen	4
<u>Grafische Darstellungen</u>	
Zuordnung der Kreise zu Reisegebieten im Land Sachsen-Anhalt	9
Ankünfte in den Beherbergungsbetrieben (einschl. Camping) in Sachsen-Anhalt seit Februar 2021	10
Übernachtungen in den Beherbergungsbetrieben (einschl. Camping) in Sachsen-Anhalt seit Februar 2021	10
Anteile der Betriebsarten an den Übernachtungen in den Beherbergungsbetrieben des Landes Sachsen-Anhalt im Monat Februar 2021	11
Stellplätze und Übernachtungen auf Campingplätzen in Sachsen-Anhalt seit Februar 2021	11
<u>Zeitreihen</u>	
1. Ergebnisse der Beherbergungsstatistik (einschl. Camping) Sachsen-Anhalts 1993 bis 2024	12
2. Ergebnisse der Beherbergungsstatistik (ohne Camping) Sachsen-Anhalts 1993 bis 2024	13
<u>Kreise</u>	
3. Beherbergungsbetriebe (einschl. Camping), Schlafgelegenheiten und Auslastung der Kapazitäten nach Kreisen im Monat Februar 2024, Januar bis Februar 2024	14
4. Ankünfte, Übernachtungen und Aufenthaltsdauer der Gäste in Beherbergungs- betrieben (einschl. Camping) nach Kreisen und zusammengefassten Gästegruppen im Monat Februar 2024, Januar bis Februar 2024	15
5. Ankünfte, Übernachtungen und Aufenthaltsdauer der Gäste in Beherbergungs- betrieben der Hotellerie (Hotels, Hotels garnis, Gasthöfe und Pensionen) nach Kreisen und zusammengefassten Gästegruppen im Monat Februar 2024, Januar bis Februar 2024	16
<u>Reisegebiete</u>	
6. Beherbergungsbetriebe (einschl. Camping), Schlafgelegenheiten und Auslastung der Kapazitäten nach Reisegebieten und Betriebsarten im Monat Februar 2024, Januar bis Februar 2024	17
7. Ankünfte, Übernachtungen und Aufenthaltsdauer der Gäste in Beherbergungs- betrieben (einschl. Camping) nach Reisegebieten, Betriebsarten und zusammen- gefassten Gästegruppen im Monat Februar 2024, Januar bis Februar 2024	20

	Seite
8. Ankünfte, Übernachtungen und Aufenthaltsdauer der Gäste in Beherbergungsbetrieben (einschl. Camping) nach Reisegebieten und Herkunftsländern im Monat Februar 2024, Januar bis Februar 2024	32
<u>Gemeinden</u>	
9. Beherbergungsbetriebe (einschl. Camping), darunter Hotels (ohne Hotels garnis), Schlafgelegenheiten und Auslastung der Kapazitäten für ausgewählte Gemeinden und touristische Zielorte im Monat Februar 2024, Januar bis Februar 2024	44
10. Ankünfte, Übernachtungen und Aufenthaltsdauer der Gäste in Beherbergungsbetrieben (einschl. Camping), darunter Hotels (ohne Hotels garnis) für ausgewählte Gemeinden und touristische Zielorte im Monat Februar 2024, Januar bis Februar 2024	47
<u>Gemeindegruppen</u>	
11. Beherbergungsbetriebe (einschl. Camping), Schlafgelegenheiten und Auslastung der Kapazitäten nach Gemeindegruppen im Monat Februar 2024, Januar bis Februar 2024	50
12. Ankünfte, Übernachtungen und Aufenthaltsdauer der Gäste in Beherbergungsbetrieben (einschl. Camping) nach Gemeindegruppen im Monat Februar 2024, Januar bis Februar 2024	50
<u>Stellplätze Camping</u>	
13. Campingplätze mit Urlaubscamping und deren Stellplatzkapazitäten nach Reisegebieten und Kreisen im Monat Februar 2024	51

Vorbemerkungen

Rechtsgrundlagen

Rechtsgrundlagen für die Durchführung der Monatserhebung im Tourismus sind

- das Beherbergungsgesetz (Beherb StatG) vom 22. Mai 2002 (BGBl. I S. 1642), zuletzt geändert durch Artikel 11 des Gesetzes vom 28. Juli 2015 (BGBl. I S. 1400) in Verbindung mit
- dem Bundesstatistikgesetz in der Fassung der Bekanntmachung vom 20. Oktober 2016 (BGBl. I S. 2394), das zuletzt durch Artikel 5 des Gesetzes vom 20. Dezember 2022 (BGBl. S 2727) geändert worden ist,
- der Verordnung (EU) Nr. 692/2011 des Europäischen Parlaments und des Rates über die europäische Tourismusstatistik und zur Aufhebung der Richtlinie 95/57/EG des Rates (ABl. L 192 vom 22.07.2011, S. 17).

Hiernach sind zu erfassen:

1. Zahl der Ankünfte und Übernachtungen von Gästen im Reiseverkehr; bei Gästen mit Wohnsitz oder gewöhnlichem Aufenthalt außerhalb Deutschlands wird auch das Herkunftsland erfragt.
2. Die Anzahl der im Berichtsmonat angebotenen Gästebetten sowie die Anzahl der Stellplätze auf Campingplätzen für Urlaubscamping.
3. Bei Hotels, Gasthöfen, Pensionen und Hotels garnis zusätzlich die Anzahl der Gästezimmer jeweils zum 31. Juli eines Jahres.
4. Bei Hotels, Gasthöfen, Pensionen und Hotels garnis mit mindestens 25 Zimmern die Anzahl der angebotenen und der belegten Gästezimmerstage.

Methodik

Beherbergung im Reiseverkehr:

Unterbringung von Personen, die sich nicht länger als ein Jahr ohne Unterbrechung an einem anderen Ort als ihrem gewöhnlichen Wohnsitz aufhalten. Der vorübergehende Ortswechsel kann durch Urlaub und Freizeitaktivitäten aber auch durch die Wahrnehmung privater und geschäftlicher Kontakte, den Besuch von Tagungen und Fortbildungsveranstaltungen, Maßnahmen zur Wiederherstellung der Gesundheit oder sonstige Gründe veranlasst sein.

Zum Berichtskreis der Monatserhebung im Tourismus gehören Betriebe, die nach Einrichtung und Zweckbestimmung dazu dienen, mindestens zehn Gäste gleichzeitig vorübergehend zu beherbergen. Bei Campingplätzen müssen mindestens zehn Stellplätze vorhanden sein. Bis zum Jahr 2011 waren Betriebe mit mindestens neun Schlafgelegenheiten einbezogen. Auskunftspflichtig sind die Inhaberinnen und Inhaber oder die Leiterinnen und Leiter des Beherbergungsbetriebes.

Erhebungsmerkmale

Ankünfte:

Zahl der Anmeldungen von Gästen in einem Beherbergungsbetrieb innerhalb des Berichtszeitraums, die zum vorübergehenden Aufenthalt eine Schlafgelegenheit belegten.

Durchschnittliche Aufenthaltsdauer:

Rechnerischer Wert, der sich aus dem Verhältnis der Übernachtungen zur Anzahl der Ankünfte ergibt. Sie kann zum Beispiel in Orten mit Vorsorge- und Rehabilitationskliniken (Reha-Kliniken) rechnerisch höher sein als die Zahl der Kalendertage des Berichtszeitraums, da sich in solchen Beherbergungsbetrieben manche Gäste und Patienten mehr als einen Kalendermonat aufhalten.

Berechnung der durchschnittlichen Aufenthaltsdauer:

$$\frac{\text{Übernachtungen}}{\text{Ankünfte}}$$

Durchschnittliche Auslastung:

Rechnerischer Wert, der die Inanspruchnahme der Schlafgelegenheiten in einem Berichtszeitraum ausdrückt. Die prozentuale Angabe wird ermittelt, indem die Zahl der Übernachtungen durch die so genannten „Bettentage“ geteilt wird. Letztere sind das Produkt aus angebotenen Schlafgelegenheiten und der Zahl der Tage, an denen die Betriebe im Berichtszeitraum tatsächlich geöffnet hatten.

Berechnung der durchschnittlichen Auslastung:

$$\left(\frac{\text{Übernachtungen}}{\text{angebotene Bettentage}} \right) \times 100$$

Gästezimmer:

Als Gästezimmer gilt eine Einheit, die aus einem Raum oder einer Gruppe von Räumen besteht, die eine unteilbare Mieteinheit in einem Beherbergungsbetrieb bilden. Bei den Gästezimmern kann es sich um Einzel-, Doppel- oder Mehrbettzimmer handeln, je nachdem, ob sie zur dauerhaften Beherbergung von einer, zwei oder mehr Personen eingerichtet sind. Die Zahl der Gästezimmer wird einmal im Jahr zum Stichtag 31. Juli erhoben. Gezählt werden die an diesem Stichtag tatsächlich zur Verfügung stehenden Gästezimmer. Zimmer, die von Mitarbeitern des Betriebes genutzt werden, zählen nicht als Gästezimmer.

Ein Appartement ist eine spezielle Art von Gästezimmer. Es besteht aus einem oder mehreren Räumen mit Küche, separatem Bad und/oder Toilette.

Herkunftsländer:

Für die Zuordnung ist grundsätzlich der ständige Wohnsitz oder gewöhnliche Aufenthalt der Gäste maßgebend, nicht dagegen deren Staatsangehörigkeit bzw. Nationalität.

Schlafgelegenheiten:

Anzahl der Betten, die in einem Betrieb zur Beherbergung von Gästen zur Verfügung stehen. Doppelbetten zählen dabei als zwei Schlafgelegenheiten. Im Campingbereich wird gemäß einer Vorgabe der Europäischen Kommission ein Stellplatz mit vier Schlafgelegenheiten gleichgesetzt.

Übernachtungen:

Zahl der Übernachtungen von Gästen, die im Berichtszeitraum in einem Beherbergungsbetrieb ankamen oder seit dem vorherigen Berichtszeitraum dort noch anwesend waren.

Gliederungsmerkmale

Betriebsarten:

Die fachliche Gliederung der Beherbergungsbetriebe erfolgt auf Grundlage der „Klassifikation der Wirtschaftszweige, Ausgabe 2008“ (WZ 2008). Die Beherbergungsstatistik erstreckt sich auf den Wirtschaftszweig Beherbergung nach Abteilung 55 der WZ 2008, auf Vorsorge- und Rehabilitationskliniken sowie Schulungsheime.

Unterschieden werden

Hotels, Gasthöfe, Pensionen (Hotellerie)

Hotels: Beherbergungsstätten, die allgemein zugänglich sind und in denen ein Restaurant – auch für Passanten – vorhanden ist. Außerdem stehen in der Regel weitere Einrichtungen oder Räume für unterschiedliche Zwecke (Konferenzen, Seminare, Sport, Freizeit, Erholung) zur Verfügung.

Hotels garnis: Beherbergungsstätten, die allgemein zugänglich sind und in denen als Mahlzeit höchstens ein Frühstück angeboten wird.

Gasthöfe: Beherbergungsstätten, die allgemein zugänglich sind und in denen, außer dem auch für Passanten zugänglichen Gastraum, in der Regel keine weiteren Aufenthaltsräume zur Verfügung stehen.

Pensionen: Beherbergungsstätten, die allgemein zugänglich sind und in denen Speisen und Getränke nur an Hausgäste abgegeben werden.

Ferienunterkünfte und ähnliche Beherbergungsstätten

Erholungs- und Ferienheime: Beherbergungsstätten, die nur bestimmten Personengruppen, z. B. Mitgliedern eines Vereins oder einer Organisation, Beschäftigten eines Unternehmens, Kindern, Müttern, Betreuten sozialer Einrichtungen zugänglich sind und in denen Speisen und Getränke nur an Hausgäste abgegeben werden.

Ferienzentren: Beherbergungsstätten, die allgemein zugänglich sind und dazu dienen, wahlweise unterschiedliche Wohn- und Aufenthaltsmöglichkeiten sowie gleichzeitig Freizeiteinrichtungen in Verbindung mit Einkaufsmöglichkeiten und persönlichen Dienstleistungen zum vorübergehenden Aufenthalt anbieten. Als Mindestausstattung gilt das Vorhandensein von Hotelunterkunft und anderen Wohngelegenheiten auch mit Kochgelegenheit, einer Gaststätte, von Einkaufsmöglichkeiten zur Deckung des täglichen Bedarfs und des Freizeitbedarfs sowie von Einrichtungen für persönliche Dienstleistungen, z. B. Massageeinrichtungen, Solarium, Sauna, Friseur und zur aktiven Freizeitgestaltung, wie z. B. Schwimmbad, Tennis-, Tischtennis-, Minigolf- oder Trimm-Dich-Anlagen.

Ferienhäuser, -wohnungen: Beherbergungsstätten, die allgemein zugänglich sind und in denen Speisen und Getränke nicht abgegeben werden, aber eine Kochgelegenheit vorhanden ist.

Jugendherbergen und Hütten: Beherbergungsstätten, die in der Regel eine einfache Ausstattung aufweisen und vorzugsweise Jugendlichen oder Angehörigen der sie tragenden Organisation, z. B. ein Wanderverein, zur Verfügung stehen. Speisen und Getränke werden nur an Hausgäste abgegeben.

Campingplätze: Abgegrenzte Gelände, die jedermann zum vorübergehenden Aufstellen von mitgebrachten Wohnwagen, Reise- bzw. Wohnmobilen oder Zelten zugänglich sind. Im Rahmen der Monatserhebung im Tourismus werden nur Campingplätze berücksichtigt, die Urlaubscamping anbieten, nicht aber so genannte Dauercampingplätze. Die Unterscheidung zwischen Urlaubs- und Dauercamping knüpft an die vertraglich vereinbarte Dauer der Campingplatzbenutzung an. Im Urlaubscamping wird der Stellplatz in der Regel für die Dauer von Tagen oder Wochen gemietet, im Dauercamping dagegen zumeist auf Monats- oder Jahresbasis.

Sonstige tourismusrelevante Unterkünfte

Vorsorge- und Rehabilitationskliniken: Beherbergungsbetriebe, die unter ärztlicher Leitung stehen und ausschließlich oder überwiegend Kurgästen zur Verfügung stehen. Als Kurgäste gelten Personen, die sich aufgrund einer ärztlichen Verordnung in der Klinik vorübergehend aufhalten. Das Ziel des Aufenthalts ist die Erhaltung oder Wiederherstellung der Gesundheit oder der Berufs- und Arbeitsfähigkeit sowie die Inanspruchnahme der allgemein angebotenen Kureinrichtungen außerhalb des Beherbergungsbetriebes.

Zu den Vorsorge- und Reha-Kliniken zählen auch Kinderheilstätten, Sanatorien, Kur- oder ähnliche Krankenhäuser (Fachabteilungen anderer Krankenhäuser).

Im Unterschied zur Krankenhausstatistik werden Vorsorge- und Reha-Kliniken in der Beherbergungsstatistik nur dann erfasst, wenn die dort untergebrachten Personen überwiegend in der Lage sind, während des vorübergehenden Aufenthalts die Klinik zu verlassen und die Tourismusangebote der Gemeinde in Anspruch zu nehmen.

Schulungsheime: Beherbergungsstätten mit einem Übernachtungsangebot die dazu dienen, Unterricht außerhalb des regulären Schul- und Hochschulsystems anzubieten und überwiegend der Erwachsenenbildung dienen.

Gemeindegruppen:

Zusammenfassung von Gemeinden oder Gemeindeteilen nach Art der staatlichen Anerkennung (z. B. als Mineral- und Moorbad, Luftkurort, Erholungsort), die aufgrund landesrechtlicher Vorschriften verliehen wurde. Gemeinden ohne Prädikat sind in der Gruppe „Sonstige Gemeinden“ enthalten.

Reisegebiete:

Gliederung nach nichtadministrativen Raumeinheiten, die in Zusammenarbeit mit dem zuständigen Ministerium des Landes erstellt wurde und sich im Wesentlichen an den Zuständigkeitsbereichen der regionalen Tourismusverbände und an naturräumlichen Gegebenheiten orientiert. Die aktuelle Zuordnung erfolgte im Juni 2009 rückwirkend zum 01.01.2009.

Winterhalbjahr/Sommerhalbjahr:

Das Sommerhalbjahr umfasst in der amtlichen Tourismusstatistik den Zeitraum von Mai bis Oktober. Entsprechend werden die Monate November bis April dem Winterhalbjahr zugeordnet.

Allgemeine Hinweise

Die Ergebnisse des jeweils laufenden Berichtsjahres sind **vorläufig**. Dabei werden Antwortausfälle meldepflichtiger Betriebe durch ein maschinelles Imputationsverfahren geschätzt. Durch Nach- und Korrekturmeldungen werden die Ergebnisse laufend rückwirkend aktualisiert. Mit Monatsmonat Dezember sind alle Ergebnisse eines Berichtsjahres **endgültig**. Durch Rückkorrekturen kann die Summe der bereits veröffentlichten Monatsergebnisse vom aktuellen Ergebnis für den Jahresteil abweichen.

Ab 2014 erfolgte die Ausgliederung der Schullandheime und Schulungsheime aus der Betriebsart Erholungs- und Ferienheime und die Zuordnung zu den Betriebsarten Jugendherbergen und Hütten oder Schulungsheime.

Die Erhebungsbögen zur vorliegenden Statistik sind in der PDF-Ausgabe dieses Berichtes enthalten.

Zeichenerklärung

- = genau Null oder auf Null geändert
- . = Zahlenwert geheim zu halten
- x = Tabellenfach gesperrt, weil Aussagewert nicht sinnvoll (z.B. bei Vorjahresvergleichen ohne Basiswert oder programmtechnisch nicht möglich)
- ... = Angabe fällt später an
- ** = Veränderungsrate ist größer als 999 %

**Zuordnung der kreisfreien Städte und Landkreise
zu Reisegebieten im Land Sachsen-Anhalt**

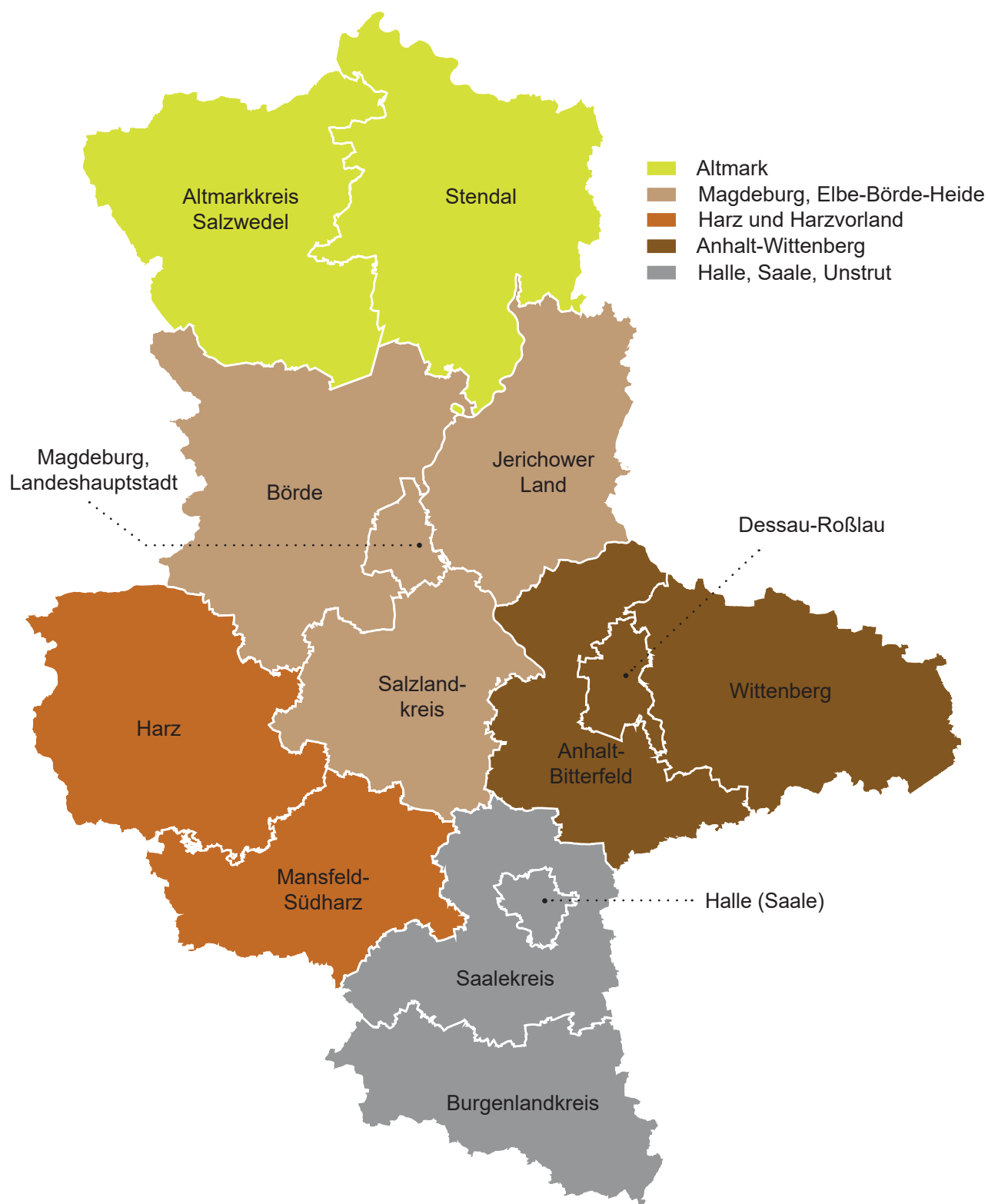

Ankünfte in den Beherbergungsbetrieben einschließlich Camping in Sachsen-Anhalt seit Februar 2021

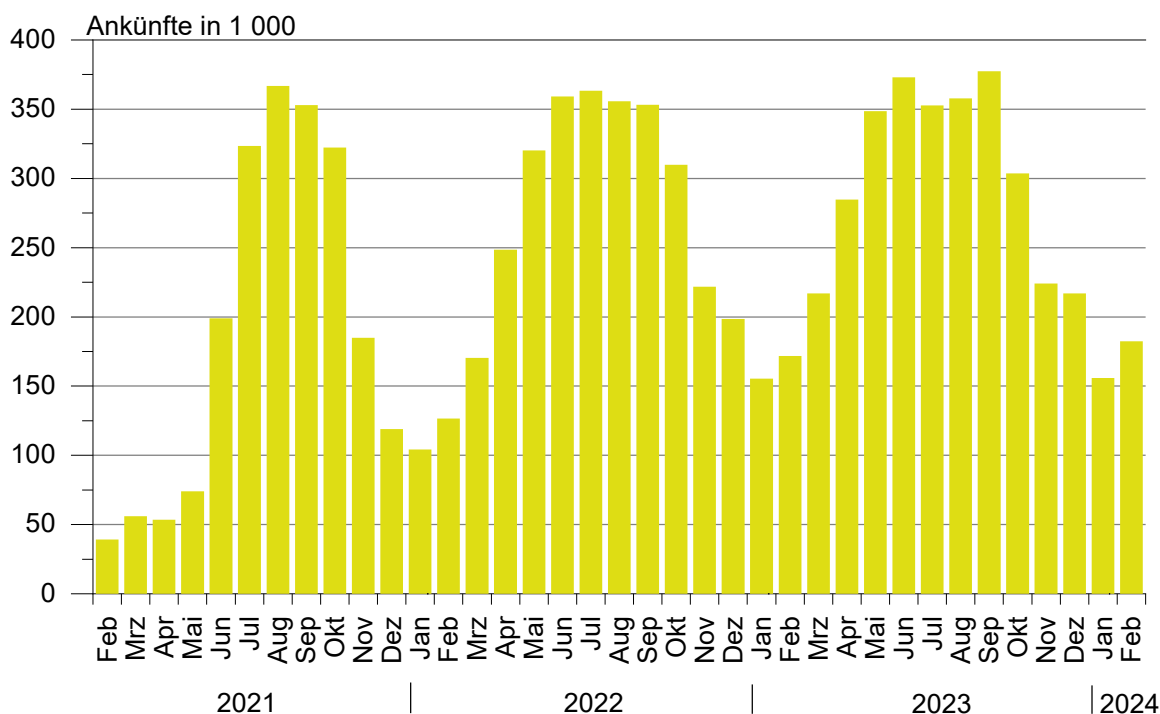

Übernachtungen in den Beherbergungsbetrieben einschließlich Camping in Sachsen-Anhalt seit Februar 2021

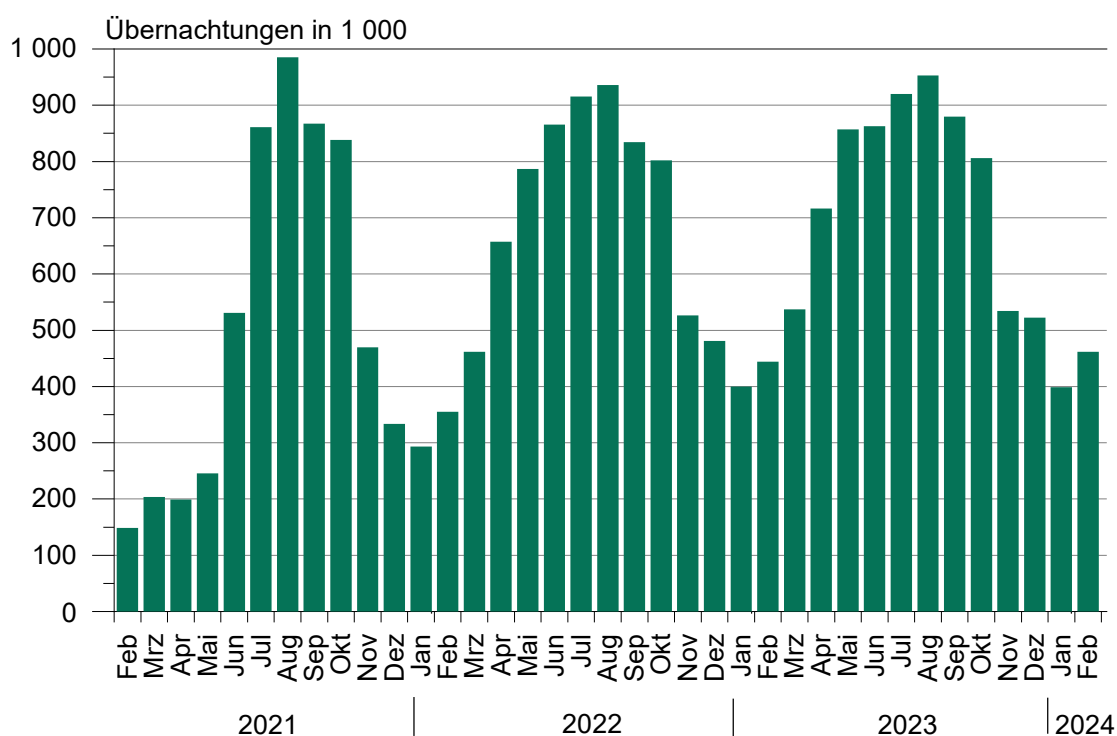

**Anteile der Betriebsarten an den Übernachtungen
in Beherbergungsbetrieben des Landes Sachsen-Anhalt
im Monat Februar 2024**

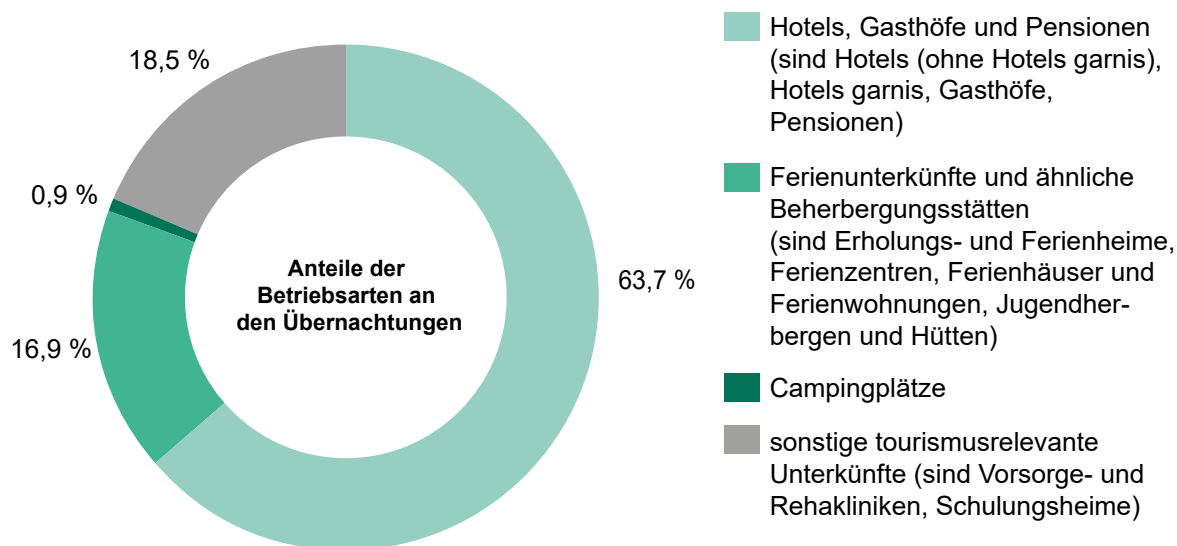

**Stellplätze und Übernachtungen auf Campingplätzen
in Sachsen-Anhalt seit Februar 2021**

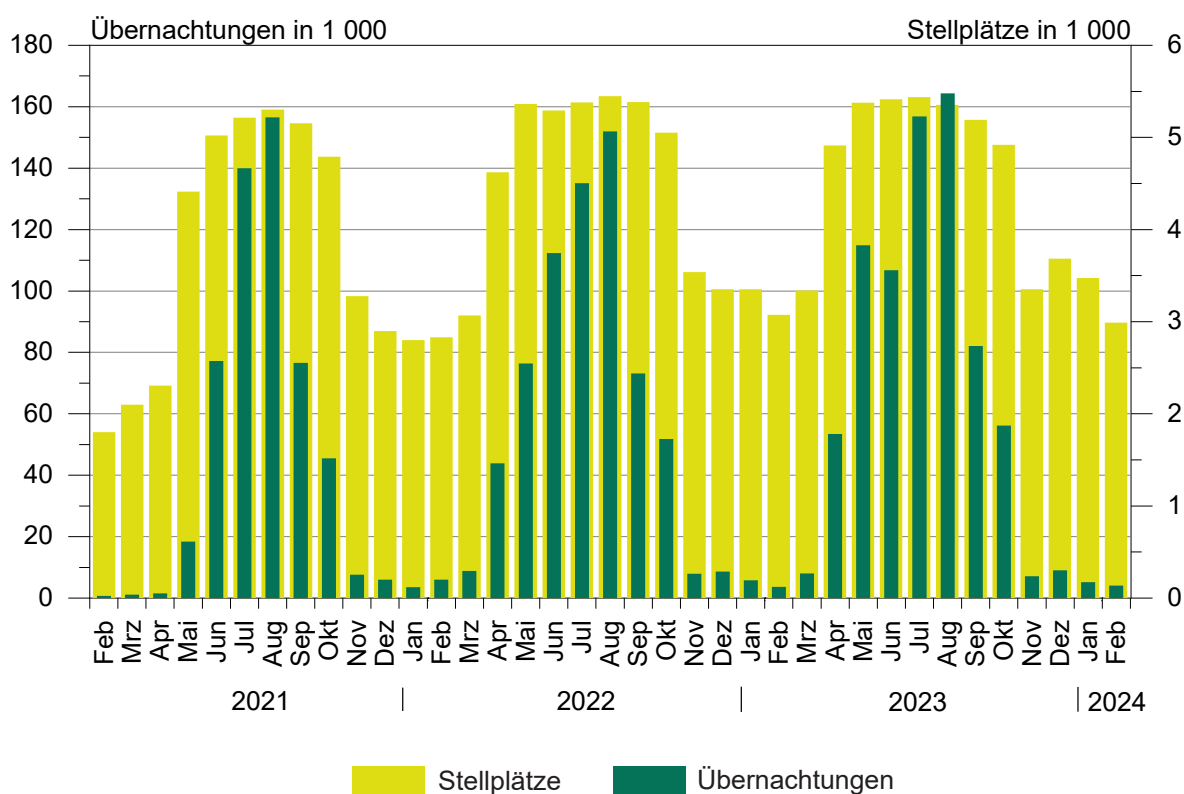

1. Ergebnisse der Beherbergungsstatistik (einschl. Camping) Sachsen-Anhalts 1993 bis 2024

Jahr ¹ ----- Monat	Geöffnete Betriebe	Angebote Schlafgelegen- heiten ³	Durchschnittl. Auslastung der angebotenen Schlafgelegen- heiten	Ankünfte	Übernachtungen	Durchschnittliche Aufenthaltsdauer
	Anzahl		%	Anzahl		Tage
1993	534	32 120	31,0	1 278 448	3 638 874	2,8
1994	776	43 225	29,1	1 661 695	4 586 336	2,8
1995	958	53 332	27,4	1 911 555	5 330 109	2,8
1996	985	55 718	27,4	2 020 138	5 569 740	2,8
1997	1 015	57 253	25,5	2 058 754	5 329 486	2,6
1998	1 025	58 703	25,0	2 139 981	5 366 764	2,5
1999	1 037	60 052	25,9	2 242 429	5 671 655	2,5
2000	1 052	61 016	25,5	2 255 209	5 688 586	2,5
2001	1 074	60 505	26,2	2 302 249	5 789 726	2,5
2002	1 049	58 600	26,1	2 190 160	5 584 831	2,5
2003	1 046	60 220	25,8	2 240 456	5 666 885	2,5
2004	1 040	60 783	25,9	2 348 778	5 874 270	2,5
2005	1 031	60 939	26,5	2 419 692	6 009 339	2,5
2006	1 060	61 913	26,5	2 568 144	6 414 065	2,5
2007	1 070	61 829	26,9	2 584 914	6 562 556	2,5
2008	1 072	62 230	27,0	2 641 801	6 699 594	2,5
2009	1 082	62 433	27,2	2 684 856	6 743 135	2,5
2010	1 068	61 314	27,7	2 777 136	6 857 027	2,5
2011	1 064	61 260	28,7	2 885 685	7 069 738	2,4
2012	1 013	60 562	29,9	2 953 302	7 353 676	2,5
2013	1 007	60 155	29,5	2 885 235	7 130 846	2,5
2014	1 008	60 668	30,8	3 014 492	7 433 263	2,5
2015	1 012	60 169	31,0	3 143 256	7 608 823	2,4
2016	1 031	63 438	31,7	3 212 557	7 791 717	2,4
2017	1 024	63 092	32,4	3 383 962	8 135 118	2,4
2018	1 053	64 117	32,5	3 432 686	8 234 898	2,4
2019	1 062	66 141	33,1	3 603 700	8 645 180	2,4
2020	805	49 363	25,5	2 234 259	5 973 768	2,7
2021	984	64 980	25,2	2 125 347	5 815 720	2,7
2022	989	66 768	30,5	3 135 928	7 911 728	2,5
2023 ²	1 000	68 128	32,0	3 358 493	8 357 082	2,5
Januar	965	65 835	19,9	155 034	399 384	2,6
Februar	973	65 195	24,2	170 725	440 693	2,6
März	992	66 772	26,3	215 085	532 938	2,5
April	1 061	74 752	32,2	284 734	715 776	2,5
Mai	1 065	76 112	35,5	348 731	838 196	2,4
Juni	1 082	77 192	36,8	368 172	851 837	2,3
Juli	1 082	77 077	38,2	347 599	909 227	2,6
August	1 074	76 530	39,9	353 507	942 456	2,7
September	1 067	75 487	38,2	369 949	863 470	2,3
Oktober	1 060	74 342	35,4	304 119	806 960	2,7
November	1 000	67 192	26,7	223 826	533 507	2,4
Dezember	1 000	68 128	25,3	217 012	522 638	2,4
2024 ²
Januar	953	64 750	19,8	150 755	388 947	2,6
Februar	947	63 639	25,1	182 278	461 844	2,5
März
April
Mai
Juni
Juli
August
September
Oktober
November
Dezember

¹ Betriebe und Schlafgelegenheiten jeweils Stand 31.12.² vorläufiges Ergebnis³ Doppelbetten zählen als 2 Schlafgelegenheiten. Für Camping wird 1 Stellplatz in 4 Schlafgelegenheiten umgerechnet.

2. Ergebnisse der Beherbergungsstatistik (ohne Camping) Sachsen-Anhalts 1993 bis 2024

Jahr ¹ ----- Monat	Geöffnete Betriebe	Angebote ne Schlafgelegen- heiten ³	Durchschnittl. Auslastung der angebotenen Schlafgelegen- heiten	Ankünfte	Übernachtungen	Durchschnittliche Aufenthaltsdauer
	Anzahl		%	Anzahl		Tage
1993	523	26 124	36,8	1 190 601	3 367 559	2,8
1994	761	36 497	34,6	1 566 937	4 277 803	2,7
1995	942	45 128	33,2	1 811 003	5 007 498	2,8
1996	962	46 414	31,3	1 932 154	5 285 103	2,7
1997	992	48 021	28,7	1 975 694	5 063 247	2,6
1998	1 001	49 311	28,3	2 058 299	5 117 997	2,5
1999	1 014	49 668	30,0	2 148 827	5 397 178	2,5
2000	1 029	50 468	29,5	2 172 719	5 440 659	2,5
2001	1 051	50 537	29,9	2 214 457	5 552 933	2,5
2002	1 028	49 376	29,0	2 109 187	5 364 807	2,5
2003	1 023	50 440	29,5	2 142 285	5 407 056	2,5
2004	1 016	50 443	30,2	2 256 199	5 632 471	2,5
2005	1 007	50 599	30,9	2 324 562	5 765 201	2,5
2006	1 036	52 157	32,7	2 473 256	6 175 243	2,5
2007	1 042	51 957	32,8	2 491 592	6 318 556	2,5
2008	1 045	52 698	33,1	2 536 496	6 437 309	2,5
2009	1 054	53 101	32,9	2 563 953	6 444 477	2,5
2010	1 043	52 434	33,6	2 672 362	6 584 600	2,5
2011	1 042	52 784	34,7	2 771 521	6 787 242	2,4
2012	990	52 006	36,2	2 836 567	7 051 100	2,5
2013	985	51 799	35,7	2 779 653	6 858 500	2,5
2014	984	52 272	36,8	2 886 023	7 116 419	2,5
2015	987	51 417	36,8	2 996 924	7 257 677	2,4
2016	1 003	53 058	38,1	3 065 503	7 413 880	2,4
2017	993	53 496	39,0	3 215 807	7 726 130	2,4
2018	1 020	54 533	38,7	3 244 687	7 771 295	2,4
2019	1 026	55 981	39,7	3 391 297	8 127 784	2,4
2020	780	41 483	29,2	2 002 407	5 332 804	2,7
2021	947	53 384	29,7	1 939 090	5 284 801	2,7
2022	945	53 364	36,7	2 901 012	7 233 339	2,5
2023	949	53 396	38,5	3 089 986	7 600 621	2,5
Januar	922	52 759	24,5	153 456	393 568	2,6
Februar	931	52 899	29,6	169 276	437 076	2,6
März	944	53 492	32,1	211 542	525 013	2,5
April	985	55 096	40,3	266 666	661 770	2,5
Mai	983	55 268	42,7	310 235	731 065	2,4
Juni	995	55 536	44,8	324 572	745 389	2,3
Juli	995	55 325	44,2	293 196	754 345	2,6
August	989	55 118	45,7	302 590	778 175	2,6
September	985	54 879	47,5	335 719	782 562	2,3
Oktober	984	54 834	44,3	286 955	751 195	2,6
November	951	53 740	32,8	221 688	526 833	2,4
Dezember	949	53 396	31,6	214 091	513 630	2,4
2024 ²
Januar	909	52 174	24,2	149 674	384 333	2,6
Februar	904	51 675	30,6	180 528	457 761	2,5
März
April
Mai
Juni
Juli
August
September
Oktober
November
Dezember

¹ Betriebe und Betten jeweils Stand 31.12.

² vorläufiges Ergebnis

³ Doppelbetten zählen als zwei Schlafgelegenheiten

3. Beherbergungsbetriebe (einschl. Camping), Schlafgelegenheiten und Auslastung der Kapazitäten nach kreisfreien Städten und Landkreisen

Land Kreisfreie Stadt Landkreis	Februar 2024							Jan. bis Februar 2024
	Betriebe			in den Betrieben angebotene Schlafgelegenheiten ¹				durch- schnitt- liche Aus- lastung
	ins- gesamt	darunter geöffnete		ins- gesamt	Verände- rung ge- genüber dem Vor- jahres- monat	durch- schnitt- liche Aus- lastung	nachrichtlich	
		zu- sammen	Verände- rung ge- genüber dem Vor- jahres- monat				maximales Angebot an Schlafge- legenheiten der letzten 13 Monate	
							Anzahl	
Sachsen-Anhalt insgesamt	1 127	947	-2,7	63 639	-2,4	25,1	80 951	22,4
Dessau-Roßlau, Stadt	24	23	-	1 887	21,7	21,0	1 929	19,8
Halle (Saale), Stadt	40	35	-	2 860	-	33,6	3 175	31,0
Magdeburg, Landeshauptstadt	49	47	-4,1	5 583	-	31,5	6 501	28,8
Altmarkkreis Salzwedel	53	47	2,2	2 789	16,4	23,2	3 896	20,6
Anhalt-Bitterfeld	58	49	-	3 436	0,1	13,4	3 931	12,6
Börde	54	51	10,9	4 234	-0,4	20,7	5 265	19,6
Burgenlandkreis	118	86	-5,5	5 447	-3,2	22,7	7 230	20,7
Harz	338	282	-7,2	18 285	-11,6	28,8	22 942	23,8
Jerichower Land	44	37	-2,6	1 926	-5,1	14,5	3 056	12,7
Mansfeld-Südharz	72	61	3,4	3 402	2,4	17,8	3 913	16,2
Saalekreis	70	63	-1,6	3 873	-1,0	18,6	4 491	17,8
Salzlandkreis	71	63	-	3 249	4,0	30,5	4 140	29,8
Stendal	57	41	-6,8	2 057	-1,5	27,0	3 755	23,6
Wittenberg	79	62	-	4 611	6,4	26,1	6 727	23,6

¹ Doppelbetten zählen als 2 Schlafgelegenheiten. Für Camping wird 1 Stellplatz in 4 Schlafgelegenheiten umgerechnet.

**4. Ankünfte, Übernachtungen und Aufenthaltsdauer der Gäste in Beherbergungsbetrieben (einschl. Camping)
nach kreisfreien Städten, Landkreisen und zusammengefassten Gästegruppen**

Land Kreisfreie Stadt/Landkreis ----- Ständiger Wohnsitz der Gäste Deutschland/Ausland	Februar 2024					Januar bis Februar 2024				
	Ankünfte		Übernachtungen		durch- schn. Aufent- halts- dauer	Ankünfte		Übernachtungen		durch- schn. Aufent- halts- dauer
	insge- samt	Veränd. gegen- über Vorj.- monat	insge- samt	Veränd. gegen- über Vorj.- monat		insge- samt	Veränd. gegen- über Vorj.- zeitr.	insge- samt	Veränd. gegen- über Vorj.- zeitr.	
	Anzahl	%	Anzahl	%	Tage	Anzahl	%	Anzahl	%	Tage
Sachsen-Anhalt insgesamt	182 278	6,8	461 844	4,8	2,5	333 033	2,2	850 791	1,3	2,6
Deutschland	169 145	6,9	426 429	3,8	2,5	308 955	2,2	783 966	-	2,5
Ausland	13 133	5,1	35 415	19,2	2,7	24 078	2,2	66 825	19,0	2,8
Dessau-Roßlau, Stadt	7 232	8,4	11 506	5,3	1,6	14 633	8,8	22 364	-1,3	1,5
Deutschland	6 400	10,5	9 993	7,7	1,6	13 016	10,7	19 333	-0,1	1,5
Ausland	832	-5,5	1 513	-7,9	1,8	1 617	-4,1	3 031	-7,8	1,9
Halle (Saale), Stadt	15 959	6,0	27 846	13,4	1,7	30 315	3,6	52 708	8,9	1,7
Deutschland	14 687	9,8	25 340	15,8	1,7	27 517	6,9	47 237	11,0	1,7
Ausland	1 272	-23,7	2 506	-6,8	2,0	2 798	-20,3	5 471	-6,0	2,0
Magdeburg, Landeshauptstadt	30 078	27,4	51 006	16,6	1,7	53 794	19,8	94 955	14,4	1,8
Deutschland	27 155	26,3	43 935	13,0	1,6	48 351	18,4	81 049	10,6	1,7
Ausland	2 923	39,0	7 071	46,0	2,4	5 443	33,4	13 906	43,2	2,6
Altmarkkreis Salzwedel	4 361	16,2	18 787	14,5	4,3	7 970	13,5	33 889	6,3	4,3
Deutschland	4 128	15,0	17 701	13,1	4,3	7 590	16,0	32 379	8,7	4,3
Ausland	233	44,7	1 086	42,9	4,7	380	-20,5	1 510	-27,4	4,0
Anhalt-Bitterfeld	6 973	30,1	13 321	9,3	1,9	12 568	19,8	25 969	4,8	2,1
Deutschland	5 653	25,2	11 186	5,1	2,0	10 565	17,5	22 651	2,9	2,1
Ausland	1 320	56,6	2 135	38,7	1,6	2 003	33,3	3 318	20,5	1,7
Börde	7 744	2,9	25 367	2,0	3,3	14 303	-4,2	49 530	-0,2	3,5
Deutschland	7 012	2,8	23 549	0,9	3,4	12 895	-3,8	46 204	-0,1	3,6
Ausland	732	4,4	1 818	18,4	2,5	1 408	-7,7	3 326	-1,5	2,4
Burgenlandkreis	10 542	0,7	35 514	-0,3	3,4	19 302	-2,3	67 107	-	3,5
Deutschland	9 595	-	32 464	-2,5	3,4	17 603	-3,6	61 505	-3,0	3,5
Ausland	947	7,9	3 050	32,3	3,2	1 699	14,2	5 602	52,6	3,3
Harz	54 094	1,5	152 641	0,5	2,8	95 433	-4,5	266 019	-6,2	2,8
Deutschland	52 735	1,6	149 080	0,7	2,8	93 050	-4,6	260 000	-6,3	2,8
Ausland	1 359	-1,8	3 561	-6,7	2,6	2 383	-1,9	6 019	0,7	2,5
Jerichower Land	3 604	-6,8	8 099	5,4	2,2	6 730	-12,9	14 663	-8,8	2,2
Deutschland	3 424	-7,2	7 811	6,2	2,3	6 346	-13,4	13 988	-8,4	2,2
Ausland	180	1,1	288	-14,0	1,6	384	-4,2	675	-16,6	1,8
Mansfeld-Südharz	7 501	1,4	17 356	-0,1	2,3	14 550	2,0	31 672	-1,0	2,2
Deutschland	7 227	1,2	16 778	0,6	2,3	13 999	2,0	30 469	-0,5	2,2
Ausland	274	6,2	578	-16,4	2,1	551	2,0	1 203	-12,1	2,2
Saalekreis	10 745	2,5	20 911	0,3	1,9	20 072	0,7	39 523	-1,1	2,0
Deutschland	9 580	10,1	18 110	4,5	1,9	17 910	6,4	34 064	2,0	1,9
Ausland	1 165	-34,5	2 801	-20,4	2,4	2 162	-30,1	5 459	-16,5	2,5
Salzlandkreis	7 731	-4,0	28 565	1,1	3,7	14 462	-8,7	57 470	6,2	4,0
Deutschland	6 896	-5,1	24 297	-4,6	3,5	13 111	-10,1	48 658	-1,4	3,7
Ausland	835	6,5	4 268	52,9	5,1	1 351	6,5	8 812	85,0	6,5
Stendal	6 929	0,5	16 094	9,4	2,3	12 794	0,9	29 006	6,0	2,3
Deutschland	6 633	-0,6	13 712	2,7	2,1	12 238	-0,3	24 790	0,9	2,0
Ausland	296	31,6	2 382	75,5	8,0	556	40,8	4 216	50,4	7,6
Wittenberg	8 785	5,7	34 831	10,1	4,0	16 107	3,4	65 916	10,5	4,1
Deutschland	8 020	4,8	32 473	9,1	4,0	14 764	2,3	61 639	9,1	4,2
Ausland	765	16,1	2 358	24,4	3,1	1 343	16,2	4 277	34,4	3,2

5. Ankünfte, Übernachtungen und Aufenthaltsdauer der Gäste in Beherbergungsbetrieben der Hotellerie (Hotels, Hotels garnis, Gasthöfe und Pensionen) nach kreisfreien Städten, Landkreisen und zusammengefassten Gästegruppen

Land Kreisfreie Stadt/Landkreis ----- Ständiger Wohnsitz der Gäste Deutschland/Ausland	Februar 2024					Januar bis Februar 2024				
	Ankünfte		Übernachtungen		durch- schn. Aufent- halts- dauer	Ankünfte		Übernachtungen		durch- schn. Aufent- halts- dauer
	insge- samt	Veränd. gegen- über Vorj.- monat	insge- samt	Veränd. gegen- über Vorj.- monat		insge- samt	Veränd. gegen- über Vorj.- zeitr.	insge- samt	Veränd. gegen- über Vorj.- zeitr.	
	Anzahl	%	Anzahl	%		Anzahl	%	Anzahl	%	
Sachsen-Anhalt insgesamt	152 013	6,0	294 396	3,2	1,9	279 885	2,0	541 748	-	1,9
Deutschland	139 620	6,1	267 202	2,1	1,9	257 169	2,0	490 967	-1,3	1,9
Ausland	12 393	5,4	27 194	15,4	2,2	22 716	1,7	50 781	13,9	2,2
Dessau-Roßlau, Stadt	6 833	8,4	10 002	4,2	1,5	13 904	9,4	19 772	-1,0	1,4
Deutschland	6 013	10,4	8 775	4,6	1,5	12 322	11,2	17 434	-1,3	1,4
Ausland	820	-4,4	1 227	1,2	1,5	1 582	-3,0	2 338	0,9	1,5
Halle (Saale), Stadt	14 791	4,2	23 044	9,7	1,6	28 282	1,9	43 864	7,5	1,6
Deutschland	13 550	8,1	20 871	13,1	1,5	25 546	5,1	39 276	10,1	1,5
Ausland	1 241	-25,0	2 173	-14,5	1,8	2 736	-20,5	4 588	-10,4	1,7
Magdeburg, Landeshauptstadt	27 759	26,8	44 631	13,2	1,6	49 754	17,9	82 888	9,9	1,7
Deutschland	25 015	25,4	39 969	12,7	1,6	44 671	16,5	74 232	9,8	1,7
Ausland	2 744	41,1	4 662	17,4	1,7	5 083	31,1	8 656	11,1	1,7
Altmarkkreis Salzwedel	3 252	6,7	6 532	-1,3	2,0	6 119	8,3	11 779	-6,9	1,9
Deutschland	3 052	5,6	5 616	-4,2	1,8	5 772	11,5	10 439	-1,5	1,8
Ausland	200	25,0	916	20,8	4,6	347	-26,6	1 340	-35,1	3,9
Anhalt-Bitterfeld	6 582	28,6	12 577	10,8	1,9	11 846	19,7	22 916	9,2	1,9
Deutschland	5 269	23,0	10 470	4,5	2,0	9 850	17,2	19 626	6,3	2,0
Ausland	1 313	57,1	2 107	58,2	1,6	1 996	33,7	3 290	30,9	1,6
Börde	6 579	4,2	12 442	4,5	1,9	12 337	-5,4	23 480	-2,9	1,9
Deutschland	5 895	4,7	11 117	5,2	1,9	11 001	-4,7	20 919	-1,3	1,9
Ausland	684	-0,1	1 325	-1,0	1,9	1 336	-11,1	2 561	-14,0	1,9
Burgenlandkreis	7 707	-2,3	14 550	-0,3	1,9	14 214	-4,4	26 906	-0,4	1,9
Deutschland	6 821	-3,5	12 019	-3,5	1,8	12 610	-6,4	22 101	-6,6	1,8
Ausland	886	8,2	2 531	18,3	2,9	1 604	14,6	4 805	42,8	3,0
Harz	39 345	0,1	91 354	-2,8	2,3	69 751	-4,8	159 409	-7,5	2,3
Deutschland	38 191	0,3	88 772	-2,8	2,3	67 701	-4,8	154 968	-7,7	2,3
Ausland	1 154	-5,1	2 582	-5,6	2,2	2 050	-3,9	4 441	-0,1	2,2
Jerichower Land	3 271	-7,6	7 018	6,1	2,1	6 031	-14,2	12 570	-9,1	2,1
Deutschland	3 091	-8,6	6 730	5,9	2,2	5 647	-15,2	11 895	-9,3	2,1
Ausland	180	13,9	288	9,5	1,6	384	3,2	675	-4,5	1,8
Mansfeld-Südharz	6 405	-0,7	13 090	-2,4	2,0	12 798	1,0	25 447	-2,8	2,0
Deutschland	6 136	-1,2	12 549	-2,3	2,0	12 252	0,8	24 281	-2,8	2,0
Ausland	269	12,6	541	-4,6	2,0	546	6,0	1 166	-2,0	2,1
Saalekreis	10 562	2,9	20 379	0,5	1,9	19 753	0,9	38 642	-1,0	2,0
Deutschland	9 411	10,7	17 628	5,1	1,9	17 621	6,7	33 277	2,3	1,9
Ausland	1 151	-34,8	2 751	-21,4	2,4	2 132	-30,6	5 365	-17,5	2,5
Salzlandkreis	6 849	-0,3	15 507	12,4	2,3	12 683	-5,9	31 000	14,1	2,4
Deutschland	6 045	-3,0	12 030	-1,9	2,0	11 439	-8,1	24 351	-1,1	2,1
Ausland	804	25,8	3 477	128,3	4,3	1 244	20,7	6 649	160,8	5,3
Stendal	5 403	-1,1	10 960	10,4	2,0	10 166	4,3	20 535	13,5	2,0
Deutschland	5 130	-2,8	9 938	4,0	1,9	9 686	2,8	18 713	7,8	1,9
Ausland	273	46,0	1 022	171,1	3,7	480	46,3	1 822	146,9	3,8
Wittenberg	6 675	-0,6	12 310	-2,6	1,8	12 247	-2,3	22 540	-7,3	1,8
Deutschland	6 001	-1,9	10 718	-5,5	1,8	11 051	-3,6	19 455	-11,5	1,8
Ausland	674	12,3	1 592	22,7	2,4	1 196	12,3	3 085	33,2	2,6

**6. Beherbergungsbetriebe (einschl. Camping), Schlafgelegenheiten und Auslastung der Kapazitäten
nach Reisegebieten und Betriebsarten**

Land Reisegebiet ----- Betriebsart	Februar 2024							Jan. bis Februar 2024
	Betriebe			in den Betrieben angebotene Schlafgelegenheiten ¹				durch- schnitt- liche Aus- lastung
	ins- gesamt	darunter geöffnete		ins- gesamt	Verände- rung ge- genüber dem Vor- jahres- monat	durch- schnitt- liche Aus- lastung	nachrichtlich	
		zu- sammen	Verände- rung ge- genüber dem Vor- jahres- monat				maximales Angebot an Schlafge- legenheiten der letzten 13 Monate	
							Anzahl	
Sachsen-Anhalt								
Betriebe insgesamt	1 127	947	-2,7	63 639	-2,4	25,1	80 951	22,4
Hotels, Gasthöfe, Pensionen	778	686	-3,9	36 475	-2,2	28,0	40 844	24,9
Hotels (ohne Hotels garnis)	395	350	-5,4	26 702	-2,6	29,0	29 537	25,8
Hotels garnis	93	85	2,4	4 439	3,7	30,4	5 005	27,6
Gasthöfe	83	73	-1,4	1 572	0,1	18,2	1 768	16,0
Pensionen	207	178	-4,8	3 762	-7,1	21,5	4 534	19,5
Ferienunterkünfte und ähnliche								
Beherbergungsstätten	235	192	1,1	11 278	-3,2	23,8	14 057	19,5
Erholungs- und Ferienheime	16	13	-7,1	1 038	-5,8	27,1	1 173	21,4
Ferienzentren	19	13	-7,1	2 486	-13,6	34,8	3 631	26,3
Ferienhäuser und Ferien- wohnungen	137	113	4,6	3 773	3,6	22,2	4 664	19,4
Jugendherbergen und Hütten	63	53	-1,9	3 981	-1,1	17,6	4 589	14,5
Campingplätze	88	43	2,4	11 964	-2,7	1,2	22 092	1,2
Sonstige tourismusrelevante								
Unterkünfte	26	26	-3,7	3 922	-0,4	75,1	3 958	72,0
Vorsorge- und Reha-Kliniken	14	14	-	3 325	0,5	85,2	3 361	81,2
Schulungsheime	12	12	-7,7	597	-5,4	19,2	597	19,7
Harz und Harzvorland								
Betriebe zusammen	410	343	-5,5	21 687	-9,7	27,1	26 855	22,7
Hotels, Gasthöfe, Pensionen	265	226	-5,4	11 756	-5,9	30,8	13 657	26,4
Hotels (ohne Hotels garnis)	146	125	-6,0	9 048	-3,9	34,5	10 191	29,5
Hotels garnis	29	25	-7,4	1 036	-6,4	23,5	1 302	20,0
Gasthöfe	27	23	4,5	459	7,2	18,8	547	15,2
Pensionen	63	53	-7,0	1 213	-21,6	14,0	1 617	12,4
Ferienunterkünfte und ähnliche								
Beherbergungsstätten	121	101	-2,9	5 769	-7,4	29,1	7 136	23,3
Erholungs- und Ferienheime	8	6	-14,3	407	-7,1	30,0	464	24,5
Ferienzentren	11	6	-14,3	1 350	-22,5	53,1	2 201	40,0
Ferienhäuser und Ferien- wohnungen	78	68	-	2 389	-0,6	19,6	2 707	15,8
Jugendherbergen und Hütten	24	21	-4,5	1 623	-1,5	22,8	1 764	19,6
Campingplätze	18	10	-23,1	3 312	-24,6	1,1	5 212	1,0
Sonstige tourismusrelevante								
Unterkünfte	6	6	-14,3	850	-4,1	64,3	850	60,2
Vorsorge- und Reha-Kliniken	2	2	-
Schulungsheime	4	4	-20,0

¹ Doppelbetten zählen als 2 Schlafgelegenheiten. Für Camping wird 1 Stellplatz in 4 Schlafgelegenheiten umgerechnet.

**Noch 6. Beherbergungsbetriebe (einschl. Camping), Schlafgelegenheiten und Auslastung der Kapazitäten
nach Reisegebieten und Betriebsarten**

Land Reisegebiet ----- Betriebsart	Februar 2024							Jan. bis Februar 2024
	Betriebe			in den Betrieben angebotene Schlafgelegenheiten ¹				durch- schnitt- liche Aus- lastung
	ins- gesamt	darunter geöffnete		ins- gesamt	Verände- rung ge- genüber dem Vor- jahres- monat	durch- schnitt- liche Aus- lastung	nachrichtlich	
		zu- sammen	Verände- rung ge- genüber dem Vor- jahres- monat				maximales Angebot an Schlafge- legenheiten der letzten 13 Monate	
							Anzahl	
Halle, Saale, Unstrut								
Betriebe zusammen	228	184	-3,2	12 180	-1,8	24,0	14 896	22,2
Hotels, Gasthöfe, Pensionen	170	143	-4,0	7 767	-2,4	25,9	8 900	23,7
Hotels (ohne Hotels garnis)	83	70	-6,7	5 465	-3,2	24,5	6 207	22,7
Hotels garnis	22	20	5,3	1 302	0,5	34,9	1 492	31,6
Gasthöfe	21	17	-	369	-0,3	15,0	446	13,6
Pensionen	44	36	-5,3	631	-2,2	25,9	755	22,8
Ferienunterkünfte und ähnliche								
Beherbergungsstätten	34	27	3,8
Erholungs- und Ferienheime	2	2	-
Ferienzentren	1	1	-
Ferienhäuser und Ferien- wohnungen	16	12	9,1
Jugendherbergen und Hütten	15	12	-	1 016	-0,8	16,1	1 202	13,3
Campingplätze	17	7	-12,5	1 948	-2,4	0,7	3 276	0,7
Sonstige tourismusrelevante								
Unterkünfte	7	7	-
Vorsorge- und Reha-Kliniken	4	4	-	710	-	79,4	710	76,4
Schulungsheime	3	3	-
Anhalt-Wittenberg								
Betriebe zusammen	161	134	-	9 934	6,7	20,7	12 587	19,1
Hotels, Gasthöfe, Pensionen	111	97	-4,9	5 145	3,5	23,4	5 762	21,2
Hotels (ohne Hotels garnis)	52	46	-4,2	3 752	2,0	24,6	4 193	21,9
Hotels garnis	15	13	8,3	586	28,5	25,4	641	23,3
Gasthöfe	11	11	-8,3	213	-5,8	11,1	214	11,2
Pensionen	33	27	-10,0	594	-2,9	18,7	714	18,1
Ferienunterkünfte und ähnliche								
Beherbergungsstätten	32	24	20,0
Erholungs- und Ferienheime	1	1	-
Ferienzentren	1	1	-
Ferienhäuser und Ferien- wohnungen	20	14	40,0
Jugendherbergen und Hütten	10	8	-	599	-	15,9	769	11,6
Campingplätze	15	10	11,1	2 664	11,6	1,0	4 124	1,8
Sonstige tourismusrelevante								
Unterkünfte	3	3	-
Vorsorge- und Reha-Kliniken	2	2	-
Schulungsheime	1	1	-

¹ Doppelbetten zählen als 2 Schlafgelegenheiten. Für Camping wird 1 Stellplatz in 4 Schlafgelegenheiten umgerechnet.

**Noch 6. Beherbergungsbetriebe (einschl. Camping), Schlafgelegenheiten und Auslastung der Kapazitäten
nach Reisegebieten und Betriebsarten**

Land Reisegebiet ----- Betriebsart	Februar 2024							Jan. bis Februar 2024
	Betriebe			in den Betrieben angebotene Schlafgelegenheiten ¹				durch- schnitt- liche Aus- lastung
	ins- gesamt	darunter geöffnete		ins- gesamt	Verände- rung ge- genüber dem Vor- jahres- monat	durch- schnitt- liche Aus- lastung	nachrichtlich	
		zu- sammen	Verände- rung ge- genüber dem Vor- jahres- monat				maximales Angebot an Schlafge- legenheiten der letzten 13 Monate	
							Anzahl	
Magdeburg, Elbe-Börde-Heide								
Betriebe zusammen	218	198	1,0	14 992	-	26,0	18 962	24,3
Hotels, Gasthöfe, Pensionen	158	153	-	9 337	0,1	29,5	9 766	27,0
Hotels (ohne Hotels garnis)	79	77	-2,5	6 956	-1,9	28,7	7 269	26,0
Hotels garnis	20	20	11,1	1 273	6,7	35,8	1 328	33,4
Gasthöfe	15	14	-	328	-	19,5	343	17,4
Pensionen	44	42	-	780	9,1	30,5	826	28,3
Ferienunterkünfte und ähnliche								
Beherbergungsstätten	30	26	-	1 415	-4,6	22,3	1 644	19,8
Erholungs- und Ferienheime	4	3	-
Ferienzentren	2	2	-
Ferienhäuser und Ferien- wohnungen	14	12	-	326	-6,6	49,2	392	50,3
Jugendherbergen und Hütten	10	9	-	529	-2,2	12,7	614	10,0
Campingplätze	22	11	22,2	3 140	2,6	1,5	6 416	1,2
Sonstige tourismusrelevante								
Unterkünfte	8	8	-	1 100	-1,3	71,8	1 136	71,5
Vorsorge- und Reha-Kliniken	4	4	-	846	-1,9	87,0	882	86,3
Schulungsheime	4	4	-	254	0,8	21,2	254	21,7
Altmark								
Betriebe zusammen	110	88	-2,2	4 846	8,0	24,8	7 651	21,9
Hotels, Gasthöfe, Pensionen	74	67	-5,6	2 470	-3,4	24,4	2 759	22,0
Hotels (ohne Hotels garnis)	35	32	-8,6	1 481	-6,1	25,1	1 677	23,0
Hotels garnis	7	7	-	242	5,2	19,3	242	16,6
Gasthöfe	9	8	-11,1	203	-6,9	28,0	218	26,3
Pensionen	23	20	-	544	2,6	23,5	622	20,3
Ferienunterkünfte und ähnliche								
Beherbergungsstätten	18	14	-
Erholungs- und Ferienheime	1	1	-
Ferienzentren	4	3	-
Ferienhäuser und Ferien- wohnungen	9	7	-	276	2,6	25,4	308	21,8
Jugendherbergen und Hütten	4	3	-	214	-	2,2	240	2,6
Campingplätze	16	5	66,7	900	95,7	1,9	3 064	1,4
Sonstige tourismusrelevante								
Unterkünfte	2	2	-
Vorsorge- und Reha-Kliniken	2	2	-
Schulungsheime	-	-	-	-	-	-	-	-

¹ Doppelbetten zählen als 2 Schlafgelegenheiten. Für Camping wird 1 Stellplatz in 4 Schlafgelegenheiten umgerechnet.

**7. Ankünfte, Übernachtungen und Aufenthaltsdauer der Gäste in Beherbergungsbetrieben (einschl. Camping)
nach Reisegebieten, Betriebsarten und zusammengefassten Gästegruppen**

Land, Reisegebiet ----- Betriebsart ----- Ständiger Wohnsitz der Gäste Deutschland/Ausland	Februar 2024					Januar bis Februar 2024				
	Ankünfte		Übernachtungen		durch- schn. Aufent- halts- dauer	Ankünfte		Übernachtungen		durch- schn. Aufent- halts- dauer
	insge- samt	Veränd. gegen- über Vorj.- monat	insge- samt	Veränd. gegen- über Vorj.- monat		insge- samt	Veränd. gegen- über Vorj.- zeitr.	insge- samt	Veränd. gegen- über Vorj.- zeitr.	
	Anzahl	%	Anzahl	%	Tage	Anzahl	%	Anzahl	%	Tage
Sachsen-Anhalt										
Betriebe insgesamt	182 278	6,8	461 844	4,8	2,5	333 033	2,2	850 791	1,3	2,6
Deutschland	169 145	6,9	426 429	3,8	2,5	308 955	2,2	783 966	-	2,5
Ausland	13 133	5,1	35 415	19,2	2,7	24 078	2,2	66 825	19,0	2,8
Hotels, Gasthöfe, Pensionen	152 013	6,0	294 396	3,2	1,9	279 885	2,0	541 748	-	1,9
Deutschland	139 620	6,1	267 202	2,1	1,9	257 169	2,0	490 967	-1,3	1,9
Ausland	12 393	5,4	27 194	15,4	2,2	22 716	1,7	50 781	13,9	2,2
Hotels (ohne Hotels garnis)	117 278	5,4	223 665	2,2	1,9	216 340	1,6	410 282	-1,3	1,9
Deutschland	107 612	5,4	205 876	2,2	1,9	198 520	1,4	377 401	-1,6	1,9
Ausland	9 666	5,5	17 789	2,2	1,8	17 820	3,9	32 881	1,5	1,8
Hotels garnis	22 477	12,2	39 133	6,7	1,7	41 145	6,4	73 082	5,8	1,8
Deutschland	20 642	13,6	35 607	6,2	1,7	37 772	8,0	66 335	5,2	1,8
Ausland	1 835	-1,1	3 526	12,7	1,9	3 373	-9,3	6 747	11,8	2,0
Gasthöfe	4 261	9,2	8 155	0,1	1,9	7 743	11,7	14 665	0,8	1,9
Deutschland	4 064	8,4	7 765	0,8	1,9	7 425	11,7	14 032	2,3	1,9
Ausland	197	27,1	390	-12,2	2,0	318	12,0	633	-23,6	2,0
Pensionen	7 997	-2,3	23 443	8,3	2,9	14 657	-7,7	43 719	3,1	3,0
Deutschland	7 302	-3,9	17 954	-5,8	2,5	13 452	-8,4	33 199	-10,4	2,5
Ausland	695	18,2	5 489	112,8	7,9	1 205	1,0	10 520	97,0	8,7

**Noch 7. Ankünfte, Übernachtungen und Aufenthaltsdauer der Gäste in Beherbergungsbetrieben (einschl. Camping)
nach Reisegebieten, Betriebsarten und zusammengefassten Gästegruppen**

Land, Reisegebiet ----- Betriebsart ----- Ständiger Wohnsitz der Gäste Deutschland/Ausland	Februar 2024					Januar bis Februar 2024				
	Ankünfte		Übernachtungen		durch- schn. Aufent- halts- dauer	Ankünfte		Übernachtungen		durch- schn. Aufent- halts- dauer
	insge- samt	Veränd. gegen- über Vorj.- monat	insge- samt	Veränd. gegen- über Vorj.- monat		insge- samt	Veränd. gegen- über Vorj.- zeitr.	insge- samt	Veränd. gegen- über Vorj.- zeitr.	
Anzahl	%	Anzahl	%	Tage	Anzahl	%	Anzahl	%	Tage	
	Sachsen-Anhalt									
Ferienunterkünfte u. ähnliche										
Beherbergungsstätten	22 923	9,5	77 895	9,4	3,4	39 047	1,9	131 081	0,7	3,4
Deutschland	22 188	9,6	69 821	7,1	3,1	37 706	1,5	115 281	-3,0	3,1
Ausland	735	4,1	8 074	34,9	11,0	1 341	16,3	15 800	40,7	11,8
Erholungs- und Ferienheime	2 873	-3,8	8 168	-11,4	2,8	5 077	-5,5	13 549	-11,3	2,7
Deutschland	2 842	-4,1	8 099	-11,4	2,8	5 039	-5,7	13 467	-11,1	2,7
Ausland	31	34,8	69	-11,5	2,2	38	11,8	82	-28,7	2,2
Ferienzentren	7 549	4,4	25 054	1,3	3,3	12 619	0,3	39 911	-3,1	3,2
Deutschland	7 389	3,8	24 250	-0,4	3,3	12 377	-0,6	38 811	-4,7	3,1
Ausland	160	39,1	804	97,5	5,0	242	77,9	1 100	141,8	4,5
Ferienhäuser, -wohnungen	5 362	16,9	24 336	19,8	4,5	9 444	4,6	43 984	7,3	4,7
Deutschland	4 886	17,3	17 972	12,9	3,7	8 560	2,9	31 373	-3,3	3,7
Ausland	476	13,9	6 364	44,5	13,4	884	24,2	12 611	47,4	14,3
Jugendherbergen, Hütten	7 139	16,3	20 337	20,3	2,8	11 907	5,2	33 637	3,0	2,8
Deutschland	7 071	18,1	19 500	23,3	2,8	11 730	6,2	31 630	3,5	2,7
Ausland	68	-54,7	837	-23,8	12,3	177	-34,7	2 007	-4,7	11,3
Campingplätze	1 750	20,8	4 083	12,9	2,3	2 831	-6,5	8 697	-7,8	3,1
Deutschland	1 745	22,5	3 936	13,9	2,3	2 812	-5,9	8 457	-7,8	3,0
Ausland	5	-79,2	147	-9,3	29,4	19	-51,3	240	-8,4	12,6
Sonstige tourismusrelevante										
Unterkünfte	5 592	12,4	85 470	5,9	15,3	11 270	12,7	169 265	6,7	15,0
Deutschland	5 592	12,6	85 470	6,0	15,3	11 268	13,0	169 261	6,8	15,0
Ausland	-	-100,0	-	-100,0	-	2	-91,3	4	-91,3	2,0
Vorsorge- u. Reha-Kliniken	4 103	21,2	82 154	6,5	20,0	8 066	11,1	162 307	6,6	20,1
Deutschland	4 103	21,2	82 154	6,5	20,0	8 066	11,1	162 307	6,6	20,1
Ausland	-	-	-	-	-	-	-	-	-	-
Schulungsheime	1 489	-6,4	3 316	-7,1	2,2	3 204	17,1	6 958	9,1	2,2
Deutschland	1 489	-5,8	3 316	-6,7	2,2	3 202	18,0	6 954	9,8	2,2
Ausland	-	-100,0	-	-100,0	-	2	-91,3	4	-91,3	2,0

**Noch 7. Ankünfte, Übernachtungen und Aufenthaltsdauer der Gäste in Beherbergungsbetrieben (einschl. Camping)
nach Reisegebieten, Betriebsarten und zusammengefassten Gästegruppen**

Land, Reisegebiet ----- Betriebsart ----- Ständiger Wohnsitz der Gäste Deutschland/Ausland	Februar 2024					Januar bis Februar 2024				
	Ankünfte		Übernachtungen		durch- schn. Aufent- halts- dauer	Ankünfte		Übernachtungen		durch- schn. Aufent- halts- dauer
	insge- samt	Veränd. gegen- über Vorj.- monat	insge- samt	Veränd. gegen- über Vorj.- monat		insge- samt	Veränd. gegen- über Vorj.- zeitr.	insge- samt	Veränd. gegen- über Vorj.- zeitr.	
	Anzahl	%	Anzahl	%	Tage	Anzahl	%	Anzahl	%	Tage
Harz und Harzvorland										
Betriebe zusammen	61 595	1,5	169 997	0,4	2,8	109 983	-3,7	297 691	-5,6	2,7
Deutschland	59 962	1,6	165 858	0,7	2,8	107 049	-3,8	290 469	-5,7	2,7
Ausland	1 633	-0,5	4 139	-8,2	2,5	2 934	-1,1	7 222	-1,7	2,5
Hotels, Gasthöfe, Pensionen	45 750	-	104 444	-2,8	2,3	82 549	-3,9	184 856	-6,9	2,2
Deutschland	44 327	0,1	101 321	-2,7	2,3	79 953	-4,0	179 249	-7,1	2,2
Ausland	1 423	-2,2	3 123	-5,4	2,2	2 596	-2,0	5 607	-0,5	2,2
Hotels (ohne Hotels garnis)	39 175	1,7	90 148	-1,4	2,3	70 893	-2,1	159 755	-5,5	2,3
Deutschland	38 002	1,9	87 590	-1,3	2,3	68 755	-2,1	155 251	-5,5	2,3
Ausland	1 173	-3,5	2 558	-5,9	2,2	2 138	-2,2	4 504	-3,1	2,1
Hotels garnis	3 413	-4,9	7 058	-6,2	2,1	5 965	-8,9	12 176	-8,7	2,0
Deutschland	3 266	-5,6	6 789	-7,1	2,1	5 706	-9,4	11 726	-9,5	2,1
Ausland	147	16,7	269	20,6	1,8	259	4,9	450	18,4	1,7
Gasthöfe	1 115	2,7	2 353	4,5	2,1	1 877	4,1	3 968	4,4	2,1
Deutschland	1 073	3,0	2 273	3,7	2,1	1 817	5,0	3 834	3,7	2,1
Ausland	42	-4,5	80	33,3	1,9	60	-17,8	134	28,8	2,2
Pensionen	2 047	-19,9	4 885	-21,1	2,4	3 814	-26,2	8 957	-27,6	2,3
Deutschland	1 986	-20,0	4 669	-20,8	2,4	3 675	-26,9	8 438	-28,9	2,3
Ausland	61	-12,9	216	-28,2	3,5	139	-2,8	519	3,2	3,7

nach Reisegebieten, Betriebsarten und zusammengefassten Gastgruppen

[illegible]

**Noch 7. Ankünfte, Übernachtungen und Aufenthaltsdauer der Gäste in Beherbergungsbetrieben (einschl. Camping)
nach Reisegebieten, Betriebsarten und zusammengefassten Gästegruppen**

Land, Reisegebiet ----- Betriebsart ----- Ständiger Wohnsitz der Gäste Deutschland/Ausland	Februar 2024					Januar bis Februar 2024				
	Ankünfte		Übernachtungen		durch- schn. Aufent- halts- dauer	Ankünfte		Übernachtungen		durch- schn. Aufent- halts- dauer
	insge- samt	Veränd. gegen- über Vorj.- monat	insge- samt	Veränd. gegen- über Vorj.- monat		insge- samt	Veränd. gegen- über Vorj.- zeitr.	insge- samt	Veränd. gegen- über Vorj.- zeitr.	
	Anzahl	%	Anzahl	%	Tage	Anzahl	%	Anzahl	%	Tage
Halle, Saale, Unstrut										
Betriebe zusammen	37 246	3,4	84 271	4,0	2,3	69 689	1,1	159 338	2,5	2,3
Deutschland	33 862	6,9	75 914	4,7	2,2	63 030	3,6	142 806	2,4	2,3
Ausland	3 384	-21,7	8 357	-1,8	2,5	6 659	-17,7	16 532	3,1	2,5
Hotels, Gasthöfe, Pensionen	33 060	2,2	57 973	3,8	1,8	62 249	0,1	109 412	2,4	1,8
Deutschland	29 782	6,0	50 518	5,9	1,7	55 777	2,7	94 654	3,0	1,7
Ausland	3 278	-22,6	7 455	-8,9	2,3	6 472	-18,3	14 758	-1,6	2,3
Hotels (ohne Hotels garnis)	22 624	-0,3	38 443	1,1	1,7	43 564	-0,4	73 609	0,6	1,7
Deutschland	20 132	3,9	33 407	5,1	1,7	38 561	2,5	63 668	2,6	1,7
Ausland	2 492	-24,7	5 036	-19,0	2,0	5 003	-18,5	9 941	-11,0	2,0
Hotels garnis	7 772	9,8	13 178	10,9	1,7	13 897	1,3	24 287	7,3	1,7
Deutschland	7 178	13,0	11 855	11,6	1,7	12 757	4,1	21 712	8,2	1,7
Ausland	594	-17,8	1 323	5,1	2,2	1 140	-22,7	2 575	0,2	2,3
Gasthöfe	885	-13,1	1 610	-16,2	1,8	1 608	-14,1	2 987	-15,2	1,9
Deutschland	852	-13,1	1 535	-15,3	1,8	1 556	-14,0	2 864	-14,7	1,8
Ausland	33	-13,2	75	-31,2	2,3	52	-16,1	123	-24,5	2,4
Pensionen	1 779	14,2	4 742	16,9	2,7	3 180	10,7	8 529	13,7	2,7
Deutschland	1 620	16,5	3 721	7,6	2,3	2 903	10,5	6 410	-	2,2
Ausland	159	-5,4	1 021	70,5	6,4	277	13,1	2 119	93,9	7,6

[illegible]

**Noch 7. Ankünfte, Übernachtungen und Aufenthaltsdauer der Gäste in Beherbergungsbetrieben (einschl. Camping)
nach Reisegebieten, Betriebsarten und zusammengefassten Gästegruppen**

Land, Reisegebiet ----- Betriebsart ----- Ständiger Wohnsitz der Gäste Deutschland/Ausland	Februar 2024					Januar bis Februar 2024				
	Ankünfte		Übernachtungen		durch- schn. Aufent- halts- dauer	Ankünfte		Übernachtungen		durch- schn. Aufent- halts- dauer
	insge- samt	Veränd. gegen- über Vorj.- monat	insge- samt	Veränd. gegen- über Vorj.- monat		insge- samt	Veränd. gegen- über Vorj.- zeitr.	insge- samt	Veränd. gegen- über Vorj.- zeitr.	
	Anzahl	%	Anzahl	%	Tage	Anzahl	%	Anzahl	%	Tage
Anhalt-Wittenberg										
Betriebe zusammen	22 990	13,0	59 658	9,0	2,6	43 308	9,6	114 249	6,7	2,6
Deutschland	20 073	11,8	53 652	8,0	2,7	38 345	9,0	103 623	5,9	2,7
Ausland	2 917	22,5	6 006	18,3	2,1	4 963	14,2	10 626	15,2	2,1
Hotels, Gasthöfe, Pensionen	20 090	10,8	34 889	3,8	1,7	37 997	8,1	65 228	-0,1	1,7
Deutschland	17 283	9,1	29 963	0,7	1,7	33 223	7,4	56 515	-2,8	1,7
Ausland	2 807	22,4	4 926	28,2	1,8	4 774	14,0	8 713	21,9	1,8
Hotels (ohne Hotels garnis)	16 421	13,1	26 657	7,0	1,6	30 755	10,4	49 176	2,2	1,6
Deutschland	14 160	11,1	23 149	4,6	1,6	26 946	8,8	43 217	0,7	1,6
Ausland	2 261	27,9	3 508	25,9	1,6	3 809	23,7	5 959	15,2	1,6
Hotels garnis	2 320	2,2	4 323	-3,8	1,9	4 447	-3,3	8 186	-9,2	1,8
Deutschland	1 958	2,7	3 709	-8,7	1,9	3 794	0,4	7 033	-12,5	1,9
Ausland	362	-	614	42,5	1,7	653	-20,2	1 153	18,5	1,8
Gasthöfe	420	37,3	688	-10,1	1,6	939	94,8	1 427	5,5	1,5
Deutschland	381	29,6	580	-15,8	1,5	872	89,6	1 273	1,9	1,5
Ausland	39	225,0	108	42,1	2,8	67	204,5	154	48,1	2,3
Pensionen	929	-11,6	3 221	-6,0	3,5	1 856	-15,9	6 439	-5,3	3,5
Deutschland	784	-12,8	2 525	-12,2	3,2	1 611	-16,9	4 992	-15,4	3,1
Ausland	145	-4,6	696	26,5	4,8	245	-8,9	1 447	61,5	5,9

**Noch 7. Ankünfte, Übernachtungen und Aufenthaltsdauer der Gäste in Beherbergungsbetrieben (einschl. Camping)
nach Reisegebieten, Betriebsarten und zusammengefassten Gästegruppen**

Land, Reisegebiet ----- Betriebsart ----- Ständiger Wohnsitz der Gäste Deutschland/Ausland	Februar 2024					Januar bis Februar 2024				
	Ankünfte		Übernachtungen		durch- schn. Aufent- halts- dauer	Ankünfte		Übernachtungen		durch- schn. Aufent- halts- dauer
	insge- samt	Veränd. gegen- über Vorj.- monat	insge- samt	Veränd. gegen- über Vorj.- monat		insge- samt	Veränd. gegen- über Vorj.- zeitr.	insge- samt	Veränd. gegen- über Vorj.- zeitr.	
	Anzahl	%	Anzahl	%	Tage	Anzahl	%	Anzahl	%	Tage
Magdeburg, Elbe-Börde-Heide										
Betriebe zusammen	49 157	14,2	113 037	8,1	2,3	89 289	7,0	216 618	6,8	2,4
Deutschland	44 487	13,3	99 592	4,8	2,2	80 703	6,0	189 899	3,1	2,4
Ausland	4 670	24,0	13 445	41,5	2,9	8 586	18,0	26 719	43,2	3,1
Hotels, Gasthöfe, Pensionen	44 458	15,1	79 598	10,9	1,8	80 805	6,7	149 938	6,7	1,9
Deutschland	40 046	13,8	69 846	8,0	1,7	72 758	5,5	131 397	3,8	1,8
Ausland	4 412	28,7	9 752	37,4	2,2	8 047	18,7	18 541	32,2	2,3
Hotels (ohne Hotels garnis)	33 331	12,4	57 631	6,6	1,7	60 133	3,0	107 410	1,3	1,8
Deutschland	29 843	10,7	51 713	6,1	1,7	53 745	1,4	96 368	0,9	1,8
Ausland	3 488	30,1	5 918	11,1	1,7	6 388	19,4	11 042	4,5	1,7
Hotels garnis	8 268	28,1	13 223	14,8	1,6	15 592	23,5	26 027	18,8	1,7
Deutschland	7 576	29,9	11 972	15,7	1,6	14 333	24,8	23 583	18,8	1,6
Ausland	692	10,9	1 251	6,5	1,8	1 259	10,5	2 444	19,6	1,9
Gasthöfe	860	7,9	1 856	13,7	2,2	1 617	2,9	3 368	0,2	2,1
Deutschland	804	5,4	1 763	18,0	2,2	1 543	3,5	3 245	7,7	2,1
Ausland	56	64,7	93	-32,6	1,7	74	-7,5	123	-64,6	1,7
Pensionen	1 999	16,6	6 888	52,5	3,4	3 463	8,2	13 133	42,1	3,8
Deutschland	1 823	12,1	4 398	8,3	2,4	3 137	5,1	8 201	0,3	2,6
Ausland	176	100,0	2 490	447,3	14,1	326	51,6	4 932	364,0	15,1

**Noch 7. Ankünfte, Übernachtungen und Aufenthaltsdauer der Gäste in Beherbergungsbetrieben (einschl. Camping)
nach Reisegebieten, Betriebsarten und zusammengefassten Gästegruppen**

Land, Reisegebiet ----- Betriebsart ----- Ständiger Wohnsitz der Gäste Deutschland/Ausland	Februar 2024					Januar bis Februar 2024				
	Ankünfte		Übernachtungen		durch- schn. Aufent- halts- dauer	Ankünfte		Übernachtungen		durch- schn. Aufent- halts- dauer
	insge- samt	Veränd. gegen- über Vorj.- monat	insge- samt	Veränd. gegen- über Vorj.- monat		insge- samt	Veränd. gegen- über Vorj.- zeitr.	insge- samt	Veränd. gegen- über Vorj.- zeitr.	
	Anzahl	%	Anzahl	%	Tage	Anzahl	%	Anzahl	%	Tage
Magdeburg, Elbe-Börde-Heide										
Ferienunterkünfte u. ähnliche										
Beherbergungsstätten	2 437	8,7	9 162	14,0	3,8	4 113	22,4	16 937	27,3	4,1
Deutschland	2 179	13,4	5 601	-1,9	2,6	3 588	23,6	8 981	1,8	2,5
Ausland	258	-19,4	3 561	53,3	13,8	525	14,9	7 956	77,5	15,2
Erholungs- und Ferienheime
Deutschland
Ausland
Ferienzentren
Deutschland
Ausland
Ferienhäuser, -wohnungen	851	33,8	4 650	41,4	5,5	1 619	94,1	9 834	72,5	6,1
Deutschland	634	65,5	1 418	19,9	2,2	1 155	146,3	2 582	61,8	2,2
Ausland	217	-14,2	3 232	53,5	14,9	464	27,1	7 252	76,7	15,6
Jugendherbergen, Hütten	971	14,0	1 951	9,1	2,0	1 387	5,0	3 138	-0,5	2,3
Deutschland	962	18,3	1 840	10,5	1,9	1 361	7,4	2 664	-8,3	2,0
Ausland	9	-76,9	111	-10,5	12,3	26	-51,9	474	89,6	18,2
Campingplätze	561	5,1	1 364	-10,7	2,4	836	-15,2	2 183	-20,4	2,6
Deutschland	561	7,1	1 232	-15,4	2,2	824	-15,4	1 965	-25,5	2,4
Ausland	-	-100,0	132	88,6	-	12	-	218	109,6	18,2
Sonstige tourismusrelevante										
Unterkünfte	1 701	2,8	22 913	-1,4	13,5	3 535	7,2	47 560	2,9	13,5
Deutschland	1 701	3,4	22 913	-1,3	13,5	3 533	7,8	47 556	3,0	13,5
Ausland	-	-100,0	-	-100,0	-	2	-91,3	4	-91,3	2,0
Vorsorge- u. Reha-Kliniken	918	4,8	21 348	-1,1	23,3	1 849	-8,3	44 256	1,8	23,9
Deutschland	918	4,8	21 348	-1,1	23,3	1 849	-8,3	44 256	1,8	23,9
Ausland	-	-	-	-	-	-	-	-	-	-
Schulungsheime	783	0,6	1 565	-4,2	2,0	1 686	31,4	3 304	19,8	2,0
Deutschland	783	1,8	1 565	-3,2	2,0	1 684	33,7	3 300	21,7	2,0
Ausland	-	-100,0	-	-100,0	-	2	-91,3	4	-91,3	2,0

**Noch 7. Ankünfte, Übernachtungen und Aufenthaltsdauer der Gäste in Beherbergungsbetrieben (einschl. Camping)
nach Reisegebieten, Betriebsarten und zusammengefassten Gästegruppen**

Land, Reisegebiet ----- Betriebsart ----- Ständiger Wohnsitz der Gäste Deutschland/Ausland	Februar 2024					Januar bis Februar 2024				
	Ankünfte		Übernachtungen		durch- schn. Aufent- halts- dauer	Ankünfte		Übernachtungen		durch- schn. Aufent- halts- dauer
	insge- samt	Veränd. gegen- über Vorj.- monat	insge- samt	Veränd. gegen- über Vorj.- monat		insge- samt	Veränd. gegen- über Vorj.- zeitr.	insge- samt	Veränd. gegen- über Vorj.- zeitr.	
	Anzahl	%	Anzahl	%	Tage	Anzahl	%	Anzahl	%	Tage
Altmark										
Betriebe zusammen	11 290	6,0	34 881	12,1	3,1	20 764	5,4	62 895	6,2	3,0
Deutschland	10 761	4,9	31 413	8,3	2,9	19 828	5,3	57 169	5,2	2,9
Ausland	529	37,0	3 468	63,8	6,6	936	7,2	5 726	17,3	6,1
Hotels, Gasthöfe, Pensionen	8 655	1,7	17 492	5,7	2,0	16 285	5,8	32 314	5,1	2,0
Deutschland	8 182	0,2	15 554	0,9	1,9	15 458	5,9	29 152	4,3	1,9
Ausland	473	36,3	1 938	70,7	4,1	827	3,2	3 162	12,8	3,8
Hotels (ohne Hotels garnis)	5 727	-2,4	10 786	4,9	1,9	10 995	4,0	20 332	4,0	1,8
Deutschland	5 475	-3,5	10 017	0,9	1,8	10 513	3,3	18 897	1,1	1,8
Ausland	252	33,3	769	113,6	3,1	482	22,3	1 435	70,4	3,0
Hotels garnis	704	10,2	1 351	9,3	1,9	1 244	4,2	2 406	9,0	1,9
Deutschland	664	7,4	1 282	7,2	1,9	1 182	2,3	2 281	6,5	1,9
Ausland	40	90,5	69	72,5	1,7	62	59,0	125	89,4	2,0
Gasthöfe	981	40,9	1 648	4,5	1,7	1 702	41,1	2 915	16,3	1,7
Deutschland	954	42,6	1 614	6,5	1,7	1 637	41,2	2 816	17,5	1,7
Ausland	27	-	34	-44,3	1,3	65	38,3	99	-10,0	1,5
Pensionen	1 243	-5,3	3 707	7,4	3,0	2 344	-3,4	6 661	2,6	2,8
Deutschland	1 089	-9,4	2 641	-4,9	2,4	2 126	1,0	5 158	9,5	2,4
Ausland	154	40,0	1 066	58,2	6,9	218	-32,1	1 503	-15,8	6,9

[illegible]

**8. Ankünfte, Übernachtungen und Aufenthaltsdauer der Gäste in Beherbergungsbetrieben (einschl. Camping)
nach Reisegebieten und Herkunftsländern**

Land Reisegebiet ----- Herkunftsland	Februar 2024					Januar bis Februar 2024				
	Ankünfte		Übernachtungen		durch- schn. Aufent- halts- dauer	Ankünfte		Übernachtungen		durch- schn. Aufent- halts- dauer
	insge- samt	Veränd. gegen- über Vorj.- monat	insge- samt	Veränd. gegen- über Vorj.- monat		insge- samt	Veränd. gegen- über Vorj.- zeitr.	insge- samt	Veränd. gegen- über Vorj.- zeitr.	
	Anzahl	%	Anzahl	%	Tage	Anzahl	%	Anzahl	%	Tage
Insgesamt	182 278	6,8	461 844	4,8	2,5	333 033	2,2	850 791	1,3	2,6
Deutschland	169 145	6,9	426 429	3,8	2,5	308 955	2,2	783 966	-	2,5
Ausland	13 133	5,1	35 415	19,2	2,7	24 078	2,2	66 825	19,0	2,8
Europa	12 011	4,7	33 350	19,2	2,8	21 954	2,5	62 756	19,3	2,9
Belgien	275	1,5	564	6,8	2,1	562	17,1	1 065	13,4	1,9
Bulgarien	62	-22,5	299	-57,3	4,8	133	0,8	490	-61,1	3,7
Dänemark	1 456	-19,8	2 247	-13,1	1,5	2 217	-13,1	3 692	-1,4	1,7
Estland	45	164,7	67	148,1	1,5	61	96,8	84	90,9	1,4
Finnland	70	-21,3	158	-43,0	2,3	171	-11,9	373	-31,6	2,2
Frankreich	330	-1,5	671	-17,0	2,0	563	-23,5	1 089	-41,9	1,9
Griechenland	55	-	89	-42,2	1,6	88	-5,4	145	-54,4	1,6
Irland	142	238,1	314	269,4	2,2	166	124,3	394	198,5	2,4
Island	34	183,3	56	194,7	1,6	40	207,7	63	200,0	1,6
Italien	394	-12,8	701	-18,7	1,8	899	11,7	1 509	-9,9	1,7
Kroatien	65	-9,7	362	-15,6	5,6	98	-36,8	450	-32,8	4,6
Lettland	70	180,0	277	823,3	4,0	94	100,0	339	253,1	3,6
Litauen	91	23,0	159	-51,2	1,7	188	26,2	366	-45,5	1,9
Luxemburg	52	13,0	65	-4,4	1,3	88	20,5	109	3,8	1,2
Malta	3	200,0	4	-33,3	1,3	3	50,0	4	-50,0	1,3
Niederlande	1 612	16,5	3 045	22,6	1,9	2 805	14,6	5 267	23,6	1,9
Norwegen	115	74,2	197	109,6	1,7	187	43,8	316	91,5	1,7
Österreich	671	-0,7	1 630	21,8	2,4	1 285	-3,4	3 221	14,1	2,5
Polen	2 361	20,8	9 796	57,3	4,1	4 448	2,3	21 733	63,5	4,9
Portugal	96	174,3	541	113,0	5,6	167	111,4	972	173,8	5,8
Rumänien	241	8,1	2 162	54,9	9,0	440	-3,5	3 046	4,7	6,9
Russische Föderation	52	-16,1	121	18,6	2,3	102	-36,3	212	-27,9	2,1
Schweden	490	-9,6	635	-10,4	1,3	719	-1,1	1 135	9,7	1,6
Schweiz	433	-5,9	804	-14,9	1,9	845	-2,4	1 527	-12,8	1,8
Slowakei	270	27,4	1 313	37,3	4,9	476	12,8	2 167	13,4	4,6
Slowenien	97	-9,3	771	135,1	7,9	153	-11,6	1 046	77,0	6,8
Spanien	187	-61,9	532	-49,0	2,8	335	-72,9	772	-61,2	2,3
Tschechische Republik	521	10,1	2 169	30,6	4,2	1 043	18,9	3 966	57,4	3,8
Türkei	90	80,0	153	11,7	1,7	133	-	271	-33,4	2,0
Ukraine	282	-12,1	635	14,8	2,3	631	16,2	1 279	26,3	2,0
Ungarn	137	-45,2	593	-37,6	4,3	233	-39,9	1 040	-36,2	4,5
Vereinigtes Königreich	443	13,0	930	7,5	2,1	888	10,7	1 708	3,1	1,9
Zypern	2	-80,0	4	-77,8	2,0	6	-70,0	9	-71,0	1,5
Sonstige europäische Länder	767	104,5	1 286	27,3	1,7	1 687	127,4	2 897	55,6	1,7

**Noch 8. Ankünfte, Übernachtungen und Aufenthaltsdauer der Gäste in Beherbergungsbetrieben (einschl. Camping)
nach Reisegebieten und Herkunftsländern**

Land Reisegebiet ----- Herkunftsland	Februar 2024					Januar bis Februar 2024				
	Ankünfte		Übernachtungen		durch- schn. Aufent- halts- dauer	Ankünfte		Übernachtungen		durch- schn. Aufent- halts- dauer
	insge- samt	Veränd. gegen- über Vorj.- monat	insge- samt	Veränd. gegen- über Vorj.- monat		insge- samt	Veränd. gegen- über Vorj.- zeitr.	insge- samt	Veränd. gegen- über Vorj.- zeitr.	
	Anzahl	%	Anzahl	%	Tage	Anzahl	%	Anzahl	%	Tage
Sachsen-Anhalt										
Afrika	53	47,2	116	56,8	2,2	114	171,4	256	148,5	2,2
Südafrika	1	-	5	150,0	5,0	4	33,3	13	116,7	3,3
Sonstige afrikanische Länder	52	48,6	111	54,2	2,1	110	182,1	243	150,5	2,2
Asien	448	20,8	843	43,6	1,9	818	16,9	1 554	45,0	1,9
Arabische Golfstaaten	22	-18,5	24	-61,9	1,1	68	-9,3	119	-3,3	1,8
China (einschl. Hongkong)	77	87,8	191	198,4	2,5	141	176,5	357	315,1	2,5
Indien	30	57,9	83	124,3	2,8	51	18,6	130	75,7	2,5
Israel	12	-67,6	31	-43,6	2,6	32	-36,0	71	-5,3	2,2
Japan	49	32,4	122	177,3	2,5	78	-27,1	184	47,2	2,4
Korea, Republik	105	31,3	112	-0,9	1,1	157	60,2	189	42,1	1,2
Taiwan	19	58,3	30	57,9	1,6	20	11,1	31	-	1,6
Sonstige asiatische Länder	134	13,6	250	30,2	1,9	271	5,0	473	11,3	1,7
Amerika	416	19,2	769	21,9	1,8	764	-7,8	1 473	3,4	1,9
Kanada	32	18,5	78	21,9	2,4	51	-42,0	171	26,7	3,4
Vereinigte Staaten	299	9,9	504	5,2	1,7	541	-10,0	918	-9,3	1,7
Sonstige nordamerik. Länder	-	-100,0	-	-100,0	-	29	480,0	44	388,9	1,5
Mittelamerika/Karibik	25	25,0	51	45,7	2,0	41	-22,6	73	-52,9	1,8
Brasilien	33	266,7	60	300,0	1,8	53	12,8	106	71,0	2,0
Sonstige südamerik. Länder	27	68,8	76	162,1	2,8	49	40,0	161	215,7	3,3
Australien, Ozeanien	61	134,6	96	134,1	1,6	131	129,8	246	170,3	1,9
Australien	58	163,6	92	148,6	1,6	112	154,5	200	159,7	1,8
Neuseeland, Ozeanien	3	-25,0	4	-	1,3	19	46,2	46	228,6	2,4
Ohne Angaben	144	-41,9	241	-41,4	1,7	297	-41,8	540	-36,4	1,8

**Noch 8. Ankünfte, Übernachtungen und Aufenthaltsdauer der Gäste in Beherbergungsbetrieben (einschl. Camping)
nach Reisegebieten und Herkunftsländern**

Land Reisegebiet ----- Herkunftsland	Februar 2024					Januar bis Februar 2024				
	Ankünfte		Übernachtungen		durch- schn. Aufent- halts- dauer	Ankünfte		Übernachtungen		durch- schn. Aufent- halts- dauer
	insge- samt	Veränd. gegen- über Vorj.- monat	insge- samt	Veränd. gegen- über Vorj.- monat		insge- samt	Veränd. gegen- über Vorj.- zeitr.	insge- samt	Veränd. gegen- über Vorj.- zeitr.	
	Harz und Harzvorland									
Zusammen	61 595	1,5	169 997	0,4	2,8	109 983	-3,7	297 691	-5,6	2,7
Deutschland	59 962	1,6	165 858	0,7	2,8	107 049	-3,8	290 469	-5,7	2,7
Ausland	1 633	-0,5	4 139	-8,2	2,5	2 934	-1,1	7 222	-1,7	2,5
Europa	1 441	-1,6	3 700	-11,4	2,6	2 567	-1,9	6 312	-5,9	2,5
Belgien	64	33,3	153	36,6	2,4	96	3,2	233	8,4	2,4
Bulgarien	2	-66,7	2	-83,3	1,0	2	-71,4	2	-85,7	1,0
Dänemark	120	-44,2	398	-41,6	3,3	215	-24,8	673	-19,0	3,1
Estland	5	-	12	-	2,4	7	-	14	-	2,0
Finnland	6	-33,3	11	-70,3	1,8	11	-42,1	18	-67,9	1,6
Frankreich	39	-4,9	65	-47,6	1,7	72	1,4	122	-32,6	1,7
Griechenland	2	-50,0	2	-50,0	1,0	4	-	7	75,0	1,8
Irland	2	-50,0	2	-88,2	1,0	6	-	11	-54,2	1,8
Island	3	50,0	10	25,0	3,3	3	50,0	10	25,0	3,3
Italien	39	105,3	86	79,2	2,2	60	27,7	115	21,1	1,9
Kroatien	2	-50,0	4	-88,9	2,0	4	-63,6	6	-93,1	1,5
Lettland	2	-33,3	4	-20,0	2,0	12	300,0	46	820,0	3,8
Litauen	8	-55,6	18	-35,7	2,3	13	-43,5	103	212,1	7,9
Luxemburg	7	-68,2	13	-56,7	1,9	10	-58,3	17	-46,9	1,7
Malta	3	-	4	-	1,3	3	-	4	-	1,3
Niederlande	360	14,6	1 055	48,0	2,9	620	16,8	1 738	47,3	2,8
Norwegen	28	64,7	49	63,3	1,8	30	15,4	52	30,0	1,7
Österreich	87	-1,1	174	-28,7	2,0	164	-21,2	381	-39,6	2,3
Polen	147	8,1	391	-37,8	2,7	271	9,3	689	-24,8	2,5
Portugal	2	-	2	-	1,0	5	-	5	-	1,0
Rumänien	19	171,4	23	-8,0	1,2	50	47,1	73	-2,7	1,5
Russische Föderation	8	-68,0	10	-60,0	1,3	15	-65,1	23	-51,1	1,5
Schweden	27	-10,0	69	6,2	2,6	53	-15,9	133	-2,9	2,5
Schweiz	92	-10,7	180	-30,2	2,0	173	12,3	341	-10,7	2,0
Slowakei	38	8,6	85	60,4	2,2	65	25,0	120	50,0	1,8
Slowenien	4	-	32	-	8,0	9	-	49	-	5,4
Spanien	15	-71,2	104	-75,9	6,9	35	-58,8	146	-73,6	4,2
Tschechische Republik	40	25,0	104	166,7	2,6	57	-21,9	129	48,3	2,3
Türkei	8	300,0	21	950,0	2,6	10	66,7	23	283,3	2,3
Ukraine	25	56,3	58	93,3	2,3	57	46,2	116	75,8	2,0
Ungarn	9	-57,1	22	-33,3	2,4	11	-62,1	24	-42,9	2,2
Vereinigtes Königreich	88	-16,2	281	-14,1	3,2	168	-2,9	442	-15,6	2,6
Zypern	-	-100,0	-	-100,0	-	-	-100,0	-	-100,0	-
Sonstige europäische Länder	140	70,7	256	108,1	1,8	256	3,2	447	27,7	1,7

**Noch 8. Ankünfte, Übernachtungen und Aufenthaltsdauer der Gäste in Beherbergungsbetrieben (einschl. Camping)
nach Reisegebieten und Herkunftsländern**

Land Reisegebiet ----- Herkunftsland	Februar 2024					Januar bis Februar 2024				
	Ankünfte		Übernachtungen		durch- schn. Aufent- halts- dauer	Ankünfte		Übernachtungen		durch- schn. Aufent- halts- dauer
	insge- samt	Veränd. gegen- über Vorj.- monat	insge- samt	Veränd. gegen- über Vorj.- monat		insge- samt	Veränd. gegen- über Vorj.- zeitr.	insge- samt	Veränd. gegen- über Vorj.- zeitr.	
	Anzahl	%	Anzahl	%	Tage	Anzahl	%	Anzahl	%	Tage
Harz und Harzvorland										
Afrika	1	-90,9	5	-64,3	5,0	2	-81,8	7	-50,0	3,5
Südafrika	1	-	5	-	5,0	2	-	7	-	3,5
Sonstige afrikanische Länder	-	-100,0	-	-100,0	-	-	-100,0	-	-100,0	-
Asien	62	77,1	166	147,8	2,7	102	82,1	345	241,6	3,4
Arabische Golfstaaten	2	100,0	4	100,0	2,0	7	600,0	39	**	5,6
China (einschl. Hongkong)	7	250,0	64	**	9,1	19	533,3	152	**	8,0
Indien	9	350,0	21	425,0	2,3	16	300,0	34	385,7	2,1
Israel	3	-25,0	10	150,0	3,3	4	-42,9	18	157,1	4,5
Japan	7	250,0	19	375,0	2,7	13	333,3	35	600,0	2,7
Korea, Republik	7	-12,5	11	-63,3	1,6	8	-42,9	14	-61,1	1,8
Taiwan	14	75,0	23	91,7	1,6	14	40,0	23	27,8	1,6
Sonstige asiatische Länder	13	62,5	14	55,6	1,1	21	50,0	30	30,4	1,4
Amerika	85	63,5	183	51,2	2,2	135	3,1	274	10,0	2,0
Kanada	7	75,0	13	-23,5	1,9	13	-7,1	23	-32,4	1,8
Vereinigte Staaten	49	36,1	105	28,0	2,1	85	-7,6	167	-6,2	2,0
Sonstige nordamerik. Länder	-	-100,0	-	-100,0	-	-	-100,0	-	-100,0	-
Mittelamerika/Karibik	14	366,7	35	775,0	2,5	14	27,3	35	191,7	2,5
Brasilien	9	-	18	-	2,0	12	200,0	21	250,0	1,8
Sonstige südamerik. Länder	6	-14,3	12	-	2,0	11	37,5	28	115,4	2,5
Australien, Ozeanien	7	-	15	7,1	2,1	17	-5,6	30	-26,8	1,8
Australien	6	-	13	-	2,2	15	-6,3	26	-31,6	1,7
Neuseeland, Ozeanien	1	-	2	100,0	2,0	2	-	4	33,3	2,0
Ohne Angaben	37	-49,3	70	-40,7	1,9	111	-17,8	254	10,4	2,3

**Noch 8. Ankünfte, Übernachtungen und Aufenthaltsdauer der Gäste in Beherbergungsbetrieben (einschl. Camping)
nach Reisegebieten und Herkunftsländern**

Land Reisegebiet ----- Herkunftsland	Februar 2024					Januar bis Februar 2024				
	Ankünfte		Übernachtungen		durch- schn. Aufent- halts- dauer	Ankünfte		Übernachtungen		durch- schn. Aufent- halts- dauer
	insge- samt	Veränd. gegen- über Vorj.- monat	insge- samt	Veränd. gegen- über Vorj.- monat		insge- samt	Veränd. gegen- über Vorj.- zeitr.	insge- samt	Veränd. gegen- über Vorj.- zeitr.	
	Anzahl	%	Anzahl	%	Tage	Anzahl	%	Anzahl	%	Tage
Halle, Saale, Unstrut										
Zusammen	37 246	3,4	84 271	4,0	2,3	69 689	1,1	159 338	2,5	2,3
Deutschland	33 862	6,9	75 914	4,7	2,2	63 030	3,6	142 806	2,4	2,3
Ausland	3 384	-21,7	8 357	-1,8	2,5	6 659	-17,7	16 532	3,1	2,5
Europa	3 039	-22,2	7 756	-1,1	2,6	6 050	-15,6	15 422	5,3	2,5
Belgien	82	-3,5	179	51,7	2,2	162	17,4	328	41,4	2,0
Bulgarien	14	40,0	30	-66,3	2,1	43	30,3	86	-49,7	2,0
Dänemark	481	-43,5	524	-44,5	1,1	796	-31,9	900	-35,8	1,1
Estland	3	-57,1	8	-11,1	2,7	12	50,0	17	70,0	1,4
Finnland	20	-33,3	42	-41,7	2,1	67	-5,6	146	-19,8	2,2
Frankreich	88	-9,3	227	-17,8	2,6	165	-32,4	401	-42,6	2,4
Griechenland	11	-8,3	22	15,8	2,0	23	35,3	38	26,7	1,7
Irland	108	315,4	254	388,5	2,4	118	195,0	283	304,3	2,4
Island	29	480,0	40	700,0	1,4	29	480,0	40	700,0	1,4
Italien	119	-20,1	196	-23,4	1,6	455	74,3	616	44,9	1,4
Kroatien	19	-50,0	61	-67,2	3,2	28	-57,6	97	-61,0	3,5
Lettland	5	-	12	-	2,4	12	100,0	23	130,0	1,9
Litauen	13	85,7	15	114,3	1,2	25	127,3	34	209,1	1,4
Luxemburg	6	-33,3	7	-46,2	1,2	21	50,0	25	25,0	1,2
Malta	-	-	-	-	-	-	-	-	-	-
Niederlande	236	-15,7	392	-16,4	1,7	443	-15,5	786	-10,0	1,8
Norwegen	46	170,6	67	294,1	1,5	58	81,3	100	203,0	1,7
Österreich	169	-25,2	479	30,5	2,8	352	-17,2	958	31,4	2,7
Polen	585	18,2	2 535	82,5	4,3	1 128	-7,8	5 224	50,7	4,6
Portugal	24	71,4	35	-5,4	1,5	43	72,0	60	-21,1	1,4
Rumänien	39	-15,2	77	-26,7	2,0	82	-28,7	189	-25,0	2,3
Russische Föderation	13	8,3	27	-6,9	2,1	32	-46,7	51	-49,5	1,6
Schweden	186	-1,1	229	4,6	1,2	297	13,4	448	30,6	1,5
Schweiz	131	-20,1	209	-17,4	1,6	274	-16,7	446	-14,1	1,6
Slowakei	52	-28,8	234	-41,1	4,5	94	-30,9	366	-46,8	3,9
Slowenien	17	13,3	59	-26,3	3,5	32	14,3	156	64,2	4,9
Spanien	41	-89,2	71	-85,8	1,7	87	-89,5	135	-86,4	1,6
Tschechische Republik	220	-10,6	1 105	1,1	5,0	489	21,0	2 020	42,3	4,1
Türkei	28	16,7	44	2,3	1,6	40	-23,1	78	-43,5	2,0
Ukraine	49	-67,8	106	-61,6	2,2	176	-5,9	295	-16,4	1,7
Ungarn	45	12,5	111	29,1	2,5	63	-11,3	182	24,7	2,9
Vereinigtes Königreich	75	-3,8	137	13,2	1,8	173	9,5	338	46,3	2,0
Zypern	-	-100,0	-	-100,0	-	2	-66,7	2	-77,8	1,0
Sonstige europäische Länder	85	-35,6	222	-29,3	2,6	229	2,2	554	-16,8	2,4

**Noch 8. Ankünfte, Übernachtungen und Aufenthaltsdauer der Gäste in Beherbergungsbetrieben (einschl. Camping)
nach Reisegebieten und Herkunftsländern**

Land Reisegebiet ----- Herkunftsland	Februar 2024					Januar bis Februar 2024				
	Ankünfte		Übernachtungen		durch- schn. Aufent- halts- dauer	Ankünfte		Übernachtungen		durch- schn. Aufent- halts- dauer
	insge- samt	Veränd. gegen- über Vorj.- monat	insge- samt	Veränd. gegen- über Vorj.- monat		insge- samt	Veränd. gegen- über Vorj.- zeitr.	insge- samt	Veränd. gegen- über Vorj.- zeitr.	
	Anzahl	%	Anzahl	%	Tage	Anzahl	%	Anzahl	%	Tage
Halle, Saale, Unstrut										
Afrika	24	84,6	53	89,3	2,2	57	200,0	138	142,1	2,4
Südafrika	-	-100,0	-	-100,0	-	-	-100,0	-	-100,0	-
Sonstige afrikanische Länder	24	100,0	53	103,8	2,2	57	256,3	138	170,6	2,4
Asien	140	-15,2	275	11,3	2,0	258	-34,2	489	-7,0	1,9
Arabische Golfstaaten	17	88,9	17	-5,6	1,0	50	25,0	56	5,7	1,1
China (einschl. Hongkong)	44	83,3	86	138,9	2,0	66	127,6	120	179,1	1,8
Indien	19	137,5	59	293,3	3,1	28	3,7	88	104,7	3,1
Israel	2	-92,3	12	-70,7	6,0	4	-86,7	20	-57,4	5,0
Japan	14	-46,2	23	-20,7	1,6	17	-79,0	28	-66,7	1,6
Korea, Republik	-	-100,0	-	-100,0	-	2	-77,8	2	-83,3	1,0
Taiwan	2	-	2	-	1,0	2	-66,7	2	-75,0	1,0
Sonstige asiatische Länder	42	-37,3	76	-25,5	1,8	89	-47,6	173	-26,7	1,9
Amerika	105	-28,1	169	-26,2	1,6	203	-41,2	345	-32,9	1,7
Kanada	5	-61,5	5	-75,0	1,0	8	-87,1	8	-88,6	1,0
Vereinigte Staaten	91	-23,5	143	-22,7	1,6	135	-44,7	230	-39,3	1,7
Sonstige nordamerik. Länder	-	-100,0	-	-100,0	-	28	833,3	43	**	1,5
Mittelamerika/Karibik	4	-55,6	6	-68,4	1,5	14	-41,7	22	-56,0	1,6
Brasilien	3	50,0	10	400,0	3,3	7	133,3	19	533,3	2,7
Sonstige südamerik. Länder	2	-	5	-	2,5	11	22,2	23	155,6	2,1
Australien, Ozeanien	43	330,0	57	470,0	1,3	45	150,0	65	242,1	1,4
Australien	42	500,0	56	700,0	1,3	44	388,9	64	540,0	1,5
Neuseeland, Ozeanien	1	-66,7	1	-66,7	1,0	1	-88,9	1	-88,9	1,0
Ohne Angaben	33	-59,3	47	-69,7	1,4	46	-68,5	73	-72,8	1,6

**Noch 8. Ankünfte, Übernachtungen und Aufenthaltsdauer der Gäste in Beherbergungsbetrieben (einschl. Camping)
nach Reisegebieten und Herkunftsländern**

Land Reisegebiet ----- Herkunftsland	Februar 2024					Januar bis Februar 2024				
	Ankünfte		Übernachtungen		durch- schn. Aufent- halts- dauer	Ankünfte		Übernachtungen		durch- schn. Aufent- halts- dauer
	insge- samt	Veränd. gegen- über Vorj.- monat	insge- samt	Veränd. gegen- über Vorj.- monat		insge- samt	Veränd. gegen- über Vorj.- zeitr.	insge- samt	Veränd. gegen- über Vorj.- zeitr.	
Anzahl	%	Anzahl	%	Tage	Anzahl	%	Anzahl	%	Tage	
	Anhalt-Wittenberg									
Zusammen	22 990	13,0	59 658	9,0	2,6	43 308	9,6	114 249	6,7	2,6
Deutschland	20 073	11,8	53 652	8,0	2,7	38 345	9,0	103 623	5,9	2,7
Ausland	2 917	22,5	6 006	18,3	2,1	4 963	14,2	10 626	15,2	2,1
Europa	2 635	20,6	5 616	16,2	2,1	4 383	10,9	9 788	11,9	2,2
Belgien	17	-41,4	46	21,1	2,7	48	20,0	100	81,8	2,1
Bulgarien	5	66,7	6	20,0	1,2	11	175,0	15	114,3	1,4
Dänemark	401	13,9	483	15,0	1,2	540	21,3	647	11,6	1,2
Estland	16	-	19	-	1,2	18	500,0	21	600,0	1,2
Finnland	14	40,0	14	27,3	1,0	32	3,2	77	140,6	2,4
Frankreich	115	2,7	211	-13,5	1,8	170	-19,8	297	-38,1	1,7
Griechenland	9	-	16	-	1,8	16	300,0	25	150,0	1,6
Irland	9	-	13	44,4	1,4	11	22,2	16	77,8	1,5
Island	-	-	-	-	-	-	-	-	-	-
Italien	85	-49,4	116	-53,6	1,4	151	-50,0	234	-52,3	1,5
Kroatien	10	-37,5	63	23,5	6,3	18	-33,3	86	24,6	4,8
Lettland	11	266,7	15	400,0	1,4	13	116,7	17	13,3	1,3
Litauen	4	100,0	7	133,3	1,8	16	166,7	26	271,4	1,6
Luxemburg	21	425,0	22	340,0	1,0	27	237,5	28	86,7	1,0
Malta	-	-	-	-	-	-	-	-	-	-
Niederlande	168	63,1	338	43,2	2,0	298	44,7	606	38,4	2,0
Norwegen	15	7,1	41	192,9	2,7	19	-9,5	52	136,4	2,7
Österreich	133	6,4	230	18,6	1,7	272	3,4	451	12,2	1,7
Polen	692	29,1	1 850	45,9	2,7	1 251	14,7	3 356	39,7	2,7
Portugal	34	**	85	**	2,5	48	860,0	100	**	2,1
Rumänien	35	-27,1	298	-45,4	8,5	64	-21,0	515	-39,1	8,0
Russische Föderation	11	22,2	23	109,1	2,1	14	-36,4	32	6,7	2,3
Schweden	182	-15,3	217	-6,5	1,2	215	-17,6	334	17,2	1,6
Schweiz	81	-1,2	133	-10,1	1,6	153	-	235	-6,4	1,5
Slowakei	89	81,6	190	68,1	2,1	173	38,4	492	120,6	2,8
Slowenien	22	-45,0	157	78,4	7,1	32	-54,3	168	1,2	5,3
Spanien	30	172,7	38	111,1	1,3	68	94,3	85	63,5	1,3
Tschechische Republik	129	134,5	287	156,3	2,2	221	63,7	570	70,7	2,6
Türkei	11	450,0	16	-38,5	1,5	18	-33,3	26	-79,8	1,4
Ukraine	127	535,0	141	540,9	1,1	180	283,0	233	170,9	1,3
Ungarn	33	-49,2	305	-47,4	9,2	67	-44,2	580	-40,2	8,7
Vereinigtes Königreich	71	20,3	106	26,2	1,5	137	37,0	187	30,8	1,4
Zypern	-	-	-	-	-	-	-	-	-	-
Sonstige europäische Länder	55	34,1	130	31,3	2,4	82	-10,9	177	-4,8	2,2

**Noch 8. Ankünfte, Übernachtungen und Aufenthaltsdauer der Gäste in Beherbergungsbetrieben (einschl. Camping)
nach Reisegebieten und Herkunftsländern**

Land Reisegebiet ----- Herkunftsland	Februar 2024					Januar bis Februar 2024				
	Ankünfte		Übernachtungen		durch- schn. Aufent- halts- dauer	Ankünfte		Übernachtungen		durch- schn. Aufent- halts- dauer
	insge- samt	Veränd. gegen- über Vorj.- monat	insge- samt	Veränd. gegen- über Vorj.- monat		insge- samt	Veränd. gegen- über Vorj.- zeitr.	insge- samt	Veränd. gegen- über Vorj.- zeitr.	
	Anzahl	%	Anzahl	%	Tage	Anzahl	%	Anzahl	%	Tage
Anhalt-Wittenberg										
Afrika	8	166,7	12	300,0	1,5	13	333,3	17	466,7	1,3
Südafrika	-	-	-	-	-	-	-	-	-	-
Sonstige afrikanische Länder	8	166,7	12	300,0	1,5	13	333,3	17	466,7	1,3
Asien	153	51,5	227	90,8	1,5	282	110,4	407	151,2	1,4
Arabische Golfstaaten	1	-87,5	1	-87,5	1,0	5	-77,3	9	-59,1	1,8
China (einschl. Hongkong)	7	133,3	9	200,0	1,3	8	100,0	10	66,7	1,3
Indien	-	-	-	-	-	-	-	-	-	-
Israel	1	-50,0	2	-33,3	2,0	12	300,0	13	225,0	1,1
Japan	16	-	27	-	1,7	28	**	44	**	1,6
Korea, Republik	96	41,2	96	23,1	1,0	139	104,4	162	107,7	1,2
Taiwan	-	-	-	-	-	-	-	-	-	-
Sonstige asiatische Länder	32	60,0	92	240,7	2,9	90	150,0	169	231,4	1,9
Amerika	97	59,0	120	44,6	1,2	208	26,1	283	39,4	1,4
Kanada	10	900,0	10	900,0	1,0	11	**	20	**	1,8
Vereinigte Staaten	73	35,2	91	35,8	1,2	170	33,9	216	42,1	1,3
Sonstige nordamerik. Länder	-	-	-	-	-	1	-	1	-	1,0
Mittelamerika/Karibik	2	-	2	-50,0	1,0	4	100,0	4	-	1,0
Brasilien	7	250,0	11	450,0	1,6	16	-50,0	34	-5,6	2,1
Sonstige südamerik. Länder	5	150,0	6	-33,3	1,2	6	100,0	8	-20,0	1,3
Australien, Ozeanien	2	100,0	4	300,0	2,0	40	344,4	85	844,4	2,1
Australien	2	100,0	4	300,0	2,0	40	400,0	85	962,5	2,1
Neuseeland, Ozeanien	-	-	-	-	-	-	-100,0	-	-100,0	-
Ohne Angaben	22	-29,0	27	-25,0	1,2	37	-56,0	46	-55,3	1,2

**Noch 8. Ankünfte, Übernachtungen und Aufenthaltsdauer der Gäste in Beherbergungsbetrieben (einschl. Camping)
nach Reisegebieten und Herkunftsländern**

Land Reisegebiet ----- Herkunftsland	Februar 2024					Januar bis Februar 2024				
	Ankünfte		Übernachtungen		durch- schn. Aufent- halts- dauer	Ankünfte		Übernachtungen		durch- schn. Aufent- halts- dauer
	insge- samt	Veränd. gegen- über Vorj.- monat	insge- samt	Veränd. gegen- über Vorj.- monat		insge- samt	Veränd. gegen- über Vorj.- zeitr.	insge- samt	Veränd. gegen- über Vorj.- zeitr.	
Anzahl	%	Anzahl	%	Tage	Anzahl	%	Anzahl	%	Tage	
	Magdeburg, Börde-Elbe-Heide									
Zusammen	49 157	14,2	113 037	8,1	2,3	89 289	7,0	216 618	6,8	2,4
Deutschland	44 487	13,3	99 592	4,8	2,2	80 703	6,0	189 899	3,1	2,4
Ausland	4 670	24,0	13 445	41,5	2,9	8 586	18,0	26 719	43,2	3,1
Europa	4 379	22,8	12 829	41,7	2,9	8 068	17,4	25 594	43,9	3,2
Belgien	101	-1,0	167	-31,0	1,7	241	20,5	380	-8,9	1,6
Bulgarien	41	7,9	261	4,4	6,4	76	33,3	386	10,3	5,1
Dänemark	385	-1,5	504	-5,6	1,3	523	-16,3	783	-11,0	1,5
Estland	21	110,0	28	55,6	1,3	23	15,0	30	-3,2	1,3
Finnland	29	-19,4	90	-39,2	3,1	54	-20,6	124	-53,2	2,3
Frankreich	73	-9,9	119	-25,6	1,6	133	-29,6	201	-59,2	1,5
Griechenland	33	-15,4	49	-62,6	1,5	45	-30,8	75	-71,0	1,7
Irland	21	600,0	43	514,3	2,0	29	52,6	82	182,8	2,8
Island	2	-60,0	6	-	3,0	8	33,3	13	62,5	1,6
Italien	138	24,3	284	-3,4	2,1	205	13,9	484	-22,8	2,4
Kroatien	34	385,7	234	420,0	6,9	46	21,1	256	190,9	5,6
Lettland	11	-42,1	12	-45,5	1,1	16	-50,0	19	-71,2	1,2
Litauen	56	27,3	63	-72,7	1,1	124	29,2	147	-68,0	1,2
Luxemburg	17	54,5	22	10,0	1,3	29	16,0	38	11,8	1,3
Malta	-	-100,0	-	-100,0	-	-	-100,0	-	-100,0	-
Niederlande	785	21,7	1 120	11,3	1,4	1 317	22,1	1 844	15,7	1,4
Norwegen	23	35,3	32	3,2	1,4	71	44,9	96	45,5	1,4
Österreich	275	25,6	736	46,9	2,7	482	19,9	1 408	39,8	2,9
Polen	828	35,1	3 717	129,2	4,5	1 607	16,1	10 152	189,3	6,3
Portugal	27	107,7	396	103,1	14,7	57	54,1	778	228,3	13,6
Rumänien	137	21,2	1 708	140,6	12,5	226	9,7	2 183	29,6	9,7
Russische Föderation	20	25,0	61	64,9	3,1	41	17,1	106	-8,6	2,6
Schweden	87	-17,9	107	-43,7	1,2	136	-0,7	188	-28,5	1,4
Schweiz	118	14,6	265	4,7	2,2	224	9,3	472	-12,3	2,1
Slowakei	30	-41,2	497	27,8	16,6	66	-34,7	743	-17,8	11,3
Slowenien	26	-46,9	68	-56,7	2,6	44	-36,2	130	-59,8	3,0
Spanien	97	115,6	307	244,9	3,2	139	-50,7	392	0,5	2,8
Tschechische Republik	122	-8,3	550	34,5	4,5	253	2,8	1 002	52,3	4,0
Türkei	43	95,5	72	9,1	1,7	65	35,4	144	7,5	2,2
Ukraine	73	-45,1	98	-56,4	1,3	195	-26,1	275	-42,2	1,4
Ungarn	47	-61,2	151	-39,4	3,2	88	-46,7	248	-47,0	2,8
Vereinigtes Königreich	196	32,4	386	16,6	2,0	391	7,1	703	-5,4	1,8
Zypern	2	-50,0	4	-66,7	2,0	4	-20,0	7	-46,2	1,8
Sonstige europäische Länder	481	314,7	672	43,0	1,4	1 110	545,3	1 705	161,5	1,5

**Noch 8. Ankünfte, Übernachtungen und Aufenthaltsdauer der Gäste in Beherbergungsbetrieben (einschl. Camping)
nach Reisegebieten und Herkunftsländern**

Land Reisegebiet ----- Herkunftsland	Februar 2024					Januar bis Februar 2024				
	Ankünfte		Übernachtungen		durch- schn. Aufent- halts- dauer	Ankünfte		Übernachtungen		durch- schn. Aufent- halts- dauer
	insge- samt	Veränd. gegen- über Vorj.- monat	insge- samt	Veränd. gegen- über Vorj.- monat		insge- samt	Veränd. gegen- über Vorj.- zeitr.	insge- samt	Veränd. gegen- über Vorj.- zeitr.	
	Anzahl	%	Anzahl	%	Tage	Anzahl	%	Anzahl	%	Tage
Magdeburg, Elbe-Börde-Heide										
Afrika	19	111,1	45	55,2	2,4	38	322,2	88	203,4	2,3
Südafrika	-	-	-	-	-	2	-	6	-	3,0
Sonstige afrikanische Länder	19	111,1	45	55,2	2,4	36	300,0	82	182,8	2,3
Asien	90	32,4	172	13,2	1,9	173	50,4	310	10,7	1,8
Arabische Golfstaaten	2	-77,8	2	-94,3	1,0	6	-50,0	15	-67,4	2,5
China (einschl. Hongkong)	19	58,3	32	39,1	1,7	48	220,0	75	120,6	1,6
Indien	2	-77,8	3	-83,3	1,5	7	-41,7	8	-66,7	1,1
Israel	3	-	4	-20,0	1,3	9	28,6	17	21,4	1,9
Japan	12	33,3	53	381,8	4,4	20	-9,1	77	120,0	3,9
Korea, Republik	2	100,0	5	400,0	2,5	8	14,3	11	57,1	1,4
Taiwan	3	50,0	5	-	1,7	4	100,0	6	20,0	1,5
Sonstige asiatische Länder	47	104,3	68	25,9	1,4	71	86,8	101	-12,2	1,4
Amerika	127	56,8	291	57,3	2,3	206	28,0	540	57,4	2,6
Kanada	10	42,9	50	117,4	5,0	19	137,5	120	380,0	6,3
Vereinigte Staaten	84	44,8	159	16,1	1,9	143	17,2	284	4,4	2,0
Sonstige nordamerik. Länder	-	-	-	-	-	-	-	-	-	-
Mittelamerika/Karibik	5	25,0	8	33,3	1,6	7	-12,5	10	-	1,4
Brasilien	14	180,0	21	90,9	1,5	18	125,0	32	88,2	1,8
Sonstige südamerik. Länder	14	100,0	53	562,5	3,8	19	26,7	94	394,7	4,9
Australien, Ozeanien	9	12,5	20	25,0	2,2	26	136,4	61	190,5	2,3
Australien	8	-	19	18,8	2,4	12	9,1	24	14,3	2,0
Neuseeland, Ozeanien	1	-	1	-	1,0	14	-	37	-	2,6
Ohne Angaben	46	31,4	88	33,3	1,9	75	-28,6	126	-34,4	1,7

**Noch 8. Ankünfte, Übernachtungen und Aufenthaltsdauer der Gäste in Beherbergungsbetrieben (einschl. Camping)
nach Reisegebieten und Herkunftsländern**

Land Reisegebiet ----- Herkunftsland	Februar 2024					Januar bis Februar 2024				
	Ankünfte		Übernachtungen		durch- schn. Aufent- halts- dauer	Ankünfte		Übernachtungen		durch- schn. Aufent- halts- dauer
	insge- samt	Veränd. gegen- über Vorj.- monat	insge- samt	Veränd. gegen- über Vorj.- monat		insge- samt	Veränd. gegen- über Vorj.- zeitr.	insge- samt	Veränd. gegen- über Vorj.- zeitr.	
	Anzahl	%	Anzahl	%		Tage	Anzahl	%	Anzahl	
	Altmark									
Zusammen	11 290	6,0	34 881	12,1	3,1	20 764	5,4	62 895	6,2	3,0
Deutschland	10 761	4,9	31 413	8,3	2,9	19 828	5,3	57 169	5,2	2,9
Ausland	529	37,0	3 468	63,8	6,6	936	7,2	5 726	17,3	6,1
Europa	517	49,0	3 449	66,9	6,7	886	10,5	5 640	19,8	6,4
Belgien	11	57,1	19	5,6	1,7	15	66,7	24	20,0	1,6
Bulgarien	-	-100,0	-	-100,0	-	1	-96,8	1	-99,9	1,0
Dänemark	69	**	338	**	4,9	143	429,6	689	**	4,8
Estland	-	-	-	-	-	1	-	2	-	2,0
Finnland	1	-75,0	1	-88,9	1,0	7	40,0	8	-20,0	1,1
Frankreich	15	275,0	49	**	3,3	23	15,0	68	209,1	3,0
Griechenland	-	-	-	-	-	-	-100,0	-	-100,0	-
Irland	2	-	2	-	1,0	2	-	2	-	1,0
Island	-	-	-	-	-	-	-	-	-	-
Italien	13	160,0	19	35,7	1,5	28	86,7	60	66,7	2,1
Kroatien	-	-100,0	-	-100,0	-	2	-84,6	5	-97,2	2,5
Lettland	41	-	234	-	5,7	41	-	234	-	5,7
Litauen	10	233,3	56	-1,8	5,6	10	-23,1	56	-65,0	5,6
Luxemburg	1	-	1	-	1,0	1	-50,0	1	-75,0	1,0
Malta	-	-	-	-	-	-	-	-	-	-
Niederlande	63	50,0	140	137,3	2,2	127	18,7	293	67,4	2,3
Norwegen	3	200,0	8	300,0	2,7	9	350,0	16	300,0	1,8
Österreich	7	-61,1	11	-65,6	1,6	15	-53,1	23	-57,4	1,5
Polen	109	-37,4	1 303	-1,1	12,0	191	-52,5	2 312	-22,8	12,1
Portugal	9	80,0	23	35,3	2,6	14	16,7	29	-17,1	2,1
Rumänien	11	22,2	56	460,0	5,1	18	-10,0	86	62,3	4,8
Russische Föderation	-	-	-	-	-	-	-	-	-	-
Schweden	8	166,7	13	333,3	1,6	18	350,0	32	357,1	1,8
Schweiz	11	37,5	17	-48,5	1,5	21	-16,0	33	-45,9	1,6
Slowakei	61	**	307	**	5,0	78	875,0	446	**	5,7
Slowenien	28	833,3	455	**	16,3	36	500,0	543	**	15,1
Spanien	4	-20,0	12	140,0	3,0	6	-	14	133,3	2,3
Tschechische Republik	10	42,9	123	**	12,3	23	21,1	245	**	10,7
Türkei	-	-	-	-	-	-	-	-	-	-
Ukraine	8	-	232	-	29,0	23	283,3	360	**	15,7
Ungarn	3	-	4	33,3	1,3	4	33,3	6	100,0	1,5
Vereinigtes Königreich	13	550,0	20	900,0	1,5	19	216,7	38	137,5	2,0
Zypern	-	-	-	-	-	-	-	-	-	-
Sonstige europäische Länder	6	50,0	6	50,0	1,0	10	66,7	14	75,0	1,4

**Noch 8. Ankünfte, Übernachtungen und Aufenthaltsdauer der Gäste in Beherbergungsbetrieben (einschl. Camping)
nach Reisegebieten und Herkunftsländern**

Land Reisegebiet ----- Herkunftsland	Februar 2024					Januar bis Februar 2024				
	Ankünfte		Übernachtungen		durch- schn. Aufent- halts- dauer	Ankünfte		Übernachtungen		durch- schn. Aufent- halts- dauer
	insge- samt	Veränd. gegen- über Vorj.- monat	insge- samt	Veränd. gegen- über Vorj.- monat		insge- samt	Veränd. gegen- über Vorj.- zeitr.	insge- samt	Veränd. gegen- über Vorj.- zeitr.	
	Anzahl	%	Anzahl	%	Tage	Anzahl	%	Anzahl	%	Tage
Altmark										
Afrika	1	-	1	-	1,0	4	-	6	-	1,5
Südafrika	-	-	-	-	-	-	-	-	-	-
Sonstige afrikanische Länder	1	-	1	-	1,0	4	-	6	-	1,5
Asien	3	50	3	50	1,0	3	-	3	-	1,0
Arabische Golfstaaten	-	-	-	-	-	-	-	-	-	-
China (einschl. Hongkong)	-	-	-	-	-	-	-	-	-	-
Indien	-	-	-	-	-	-	-	-	-	-
Israel	3	50	3	50	1,0	3	-	3	-	1,0
Japan	-	-	-	-	-	-	-	-	-	-
Korea, Republik	-	-	-	-	-	-	-	-	-	-
Taiwan	-	-	-	-	-	-	-	-	-	-
Sonstige asiatische Länder	-	-	-	-	-	-	-	-	-	-
Amerika	2	-77,8	6	-53,8	3,0	12	-55,6	31	-73,0	2,6
Kanada	-	-100,0	-	-100,0	-	-	-100,0	-	-100,0	-
Vereinigte Staaten	2	-60,0	6	-25,0	3,0	8	-50,0	21	-32,3	2,6
Sonstige nordamerik. Länder	-	-	-	-	-	-	-	-	-	-
Mittelamerika/Karibik	-	-100,0	-	-100,0	-	2	-75,0	2	-97,5	1,0
Brasilien	-	-	-	-	-	-	-	-	-	-
Sonstige südamerik. Länder	-	-	-	-	-	2	-	8	-	4,0
Australien, Ozeanien	-	-	-	-	-	3	200,0	5	400,0	1,7
Australien	-	-	-	-	-	1	-	1	-	1,0
Neuseeland, Ozeanien	-	-	-	-	-	2	100,0	4	300,0	2,0
Ohne Angaben	6	-78,6	9	-75,0	1,5	28	-30,0	41	-26,8	1,5

9. Beherbergungsbetriebe (einschl. Camping), darunter Hotels (ohne Hotel garnis), Schlafgelegenheiten und Auslastung der Kapazitäten für ausgewählte Gemeinden und touristische Zielorte

Gemeinde Betriebe gesamt dar. Hotels (ohne Hotels garnis)	Februar 2024							Jan. bis Februar 2024
	Betriebe			in den Betrieben angebotene Schlafgelegenheiten ¹				durch- schnitt- liche Aus- lastung
	ins- gesamt	darunter geöffnete		ins- gesamt	Verände- rung ge- genüber dem Vor- jahres- monat	durch- schnitt- liche Aus- lastung	nachrichtlich	
		zu- sammen	Verände- rung ge- genüber dem Vor- jahres- monat				maximales Angebot an Schlafge- legenheiten der letzten 13 Monate	
							Anzahl	
Annaburg, Stadt	2	-	-
dar. Hotels (ohne Hotels garnis)	-	-	-	-	-	-	-	-
Arendsee (Altmark), Stadt	16	15	15,4	1 598	37,5	17,1	1 944	14,0
dar. Hotels (ohne Hotels garnis)	4	4	33,3	175	25,9	17,1	181	15,5
Arnstein, Stadt	3	2	-
dar. Hotels (ohne Hotels garnis)	1	1	-
Aschersleben, Stadt	9	9	-	363	3,4	22,5	369	23,5
dar. Hotels (ohne Hotels garnis)	5	5	-	283	-1,0	22,4	289	21,8
Bad Bibra, Stadt	4	2	-
dar. Hotels (ohne Hotels garnis)	2	2	-
Bad Dürrenberg, Solestadt	4	4	-	146	-	19,6	147	18,3
dar. Hotels (ohne Hotels garnis)	3	3	-
Bad Lauchstädt, Goethestadt	5	5	-	132	-1,5	46,1	134	36,7
dar. Hotels (ohne Hotels garnis)	1	1	-
Bad Schmiedeberg	10	6	-14,3	938	2,0	72,7	1 495	65,9
dar. Hotels (ohne Hotels garnis)	3	3	-
Ballenstedt, Stadt	6	5	-	211	-2,8	36,4	233	32,8
dar. Hotels (ohne Hotels garnis)	2	2	-
Barby, Stadt	5	3	-	224	-	62,2	319	62,9
dar. Hotels (ohne Hotels garnis)	-	-	-	-	-	-	-	-
Bernburg (Saale), Stadt	13	11	-	615	15,0	30,4	729	30,1
dar. Hotels (ohne Hotels garnis)	5	4	-20,0
Bitterfeld-Wolfen, Stadt	13	12	20,0	1 193	19,8	10,6	1 270	12,5
dar. Hotels (ohne Hotels garnis)	6	5	-16,7	258	-21,3	24,6	333	21,7
Blankenburg (Harz), Stadt	21	16	-	1 032	4,3	42,9	1 286	37,7
dar. Hotels (ohne Hotels garnis)	9	7	-	504	7,7	27,4	563	24,5
Burg, Stadt	6	4	-	174	-	28,5	336	23,9
dar. Hotels (ohne Hotels garnis)	2	2	-
Coswig (Anhalt), Stadt	7	7	16,7	754	73,7	6,7	804	6,0
dar. Hotels (ohne Hotels garnis)	2	2	-
Dessau-Roßlau, Stadt	24	23	-	1 887	21,7	21,0	1 929	19,8
dar. Hotels (ohne Hotels garnis)	7	7	16,7	985	53,4	25,9	992	24,8
Eisleben, Lutherstadt	13	12	-	348	-5,9	21,7	381	19,1
dar. Hotels (ohne Hotels garnis)	6	6	-	224	-1,3	24,2	227	22,3
Falkenstein/Harz, Stadt	7	4	33,3	94	-	6,1	373	7,3
dar. Hotels (ohne Hotels garnis)	3	1	-
Flechtingen	5	5	-	438	-3,7	80,9	475	83,2
dar. Hotels (ohne Hotels garnis)	-	-	-	-	-	-	-	-
Freyburg (Unstrut), Stadt	10	6	-14,3	359	-3,5	18,9	439	15,7
dar. Hotels (ohne Hotels garnis)	7	5	-16,7	303	-4,1	22,1	363	17,7
Gardelegen, Hansestadt	12	10	-	357	-0,3	21,7	575	19,6
dar. Hotels (ohne Hotels garnis)	3	3	-
Genthin, Stadt	9	9	-	320	-6,2	25,6	341	22,3
dar. Hotels (ohne Hotels garnis)	3	3	-

¹ Doppelbetten zählen als 2 Schlafgelegenheiten. Für Camping wird 1 Stellplatz in 4 Schlafgelegenheiten umgerechnet.

Noch 9. Beherbergungsbetriebe (einschl. Camping), darunter Hotels (ohne Hotels garnis), Schlafgelegenheiten und Auslastung der Kapazitäten für ausgewählte Gemeinden und touristische Zielorte

Gemeinde Betriebe gesamt dar. Hotels (ohne Hotels garnis)	Februar 2024							Jan. bis Februar 2024
	Betriebe			in den Betrieben angebotene Schlafgelegenheiten ¹				durch- schnitt- liche Aus- lastung
	ins- gesamt	darunter geöffnete		ins- gesamt	Verände- rung ge- genüber dem Vor- jahres- monat	durch- schnitt- liche Aus- lastung	nachrichtlich	
		zu- sammen	Verände- rung ge- genüber dem Vor- jahres- monat				maximales Angebot an Schlafge- legenheiten der letzten 13 Monate	
							Anzahl	
Gräfenhainichen, Stadt	5	4	-	107	3,9	5,3	307	7,6
dar. Hotels (ohne Hotels garnis)	1	1	-
Halberstadt, Stadt	16	13	-13,3	638	-27,3	34,1	1 045	27,7
dar. Hotels (ohne Hotels garnis)	9	8	-11,1	505	-7,3	34,6	555	27,5
Haldensleben, Stadt	9	8	14,3	296	9,6	17,7	440	14,2
dar. Hotels (ohne Hotels garnis)	3	3	-	56	-	34,3	56	29,0
Halle (Saale), Stadt	40	35	-	2 860	-	33,6	3 175	31,0
dar. Hotels (ohne Hotels garnis)	14	13	-7,1	1 515	-0,8	30,0	1 541	27,2
Harzgerode, Stadt	13	10	-16,7	1 658	-9,4	11,7	2 037	9,2
dar. Hotels (ohne Hotels garnis)	5	5	-	525	0,2	34,2	530	26,7
Havelberg, Hansestadt	8	4	-20,0	178	-3,3	20,1	687	16,6
dar. Hotels (ohne Hotels garnis)	2	2	-
Hettstedt, Stadt	3	3	-	74	-2,6	31,5	76	30,0
dar. Hotels (ohne Hotels garnis)	1	1	-
Hohenmölsen, Stadt	6	6	-	571	1,6	5,9	571	5,6
dar. Hotels (ohne Hotels garnis)	1	1	-
Ilseburg (Harz), Stadt	20	19	11,8	1 329	6,7	22,0	1 390	19,5
dar. Hotels (ohne Hotels garnis)	8	7	-12,5	549	-6,2	38,1	601	35,2
Jessen (Elster), Stadt	5	5	-	127	3,3	31,0	128	26,6
dar. Hotels (ohne Hotels garnis)	3	3	-
Kalbe (Milde), Stadt	7	6	-14,3	378	-10,4	59,4	434	55,5
dar. Hotels (ohne Hotels garnis)	3	2	-33,3
Kamern	4	1	-
dar. Hotels (ohne Hotels garnis)	-	-	-	-	-	-	-	-
Kelbra (Kyffhäuser), Stadt	8	6	-	931	-0,1	4,3	1 026	3,6
dar. Hotels (ohne Hotels garnis)	3	1	-
Kemberg, Stadt	11	8	14,3	509	-6,1	6,8	1 196	5,5
dar. Hotels (ohne Hotels garnis)	2	2	-
Klötze, Stadt	5	5	-	115	6,5	15,4	117	16,7
dar. Hotels (ohne Hotels garnis)	3	3	-
Köthen (Anhalt), Stadt	6	6	-	229	1,3	15,5	230	13,4
dar. Hotels (ohne Hotels garnis)	2	2	-
Magdeburg, Landeshauptstadt	49	47	-4,1	5 583	-	31,5	6 501	28,8
dar. Hotels (ohne Hotels garnis)	20	19	-5,0	3 598	1,2	31,8	3 681	28,5
Merseburg, Stadt	10	10	11,1	819	-1,9	24,3	861	22,5
dar. Hotels (ohne Hotels garnis)	9	9	12,5
Naumburg (Saale), Stadt	50	36	-5,3	3 015	-2,6	26,5	3 913	24,4
dar. Hotels (ohne Hotels garnis)	15	11	-8,3	479	-7,7	10,1	710	10,4
Nebra (Unstrut), Stadt	3	2	-
dar. Hotels (ohne Hotels garnis)	2	2	-
Oberharz am Brocken, Stadt	41	32	-20,0	2 170	-36,0	16,6	3 421	13,0
dar. Hotels (ohne Hotels garnis)	13	11	-15,4	627	-11,6	26,6	749	21,5
Oranienbaum-Wörlitz, Stadt	13	8	14,3	512	23,1	20,0	665	16,9
dar. Hotels (ohne Hotels garnis)	6	3	-	304	-	27,3	396	22,4

¹ Doppelbetten zählen als 2 Schlafgelegenheiten. Für Camping wird 1 Stellplatz in 4 Schlafgelegenheiten umgerechnet.

Noch 9. Beherbergungsbetriebe (einschl. Camping), darunter Hotels (ohne Hotels garnis), Schlafgelegenheiten und Auslastung der Kapazitäten für ausgewählte Gemeinden und touristische Zielorte

Gemeinde Betriebe gesamt dar. Hotels (ohne Hotels garnis)	Februar 2024							Jan. bis Februar 2024
	Betriebe			in den Betrieben angebotene Schlafgelegenheiten ¹				durch- schnitt- liche Aus- lastung
	ins- gesamt	darunter geöffnete		ins- gesamt	Verände- rung ge- genüber dem Vor- jahres- monat	durch- schnitt- liche Aus- lastung	nachrichtlich	
		zu- sammen	Verände- rung ge- genüber dem Vor- jahres- monat				maximales Angebot an Schlafge- legenheiten der letzten 13 Monate	
							Anzahl	
Oschersleben (Bode), Stadt	5	5	-	358	-	12,1	359	9,6
dar. Hotels (ohne Hotels garnis)	2	2	-
Osterburg (Altmark), Hansestadt	3	2	-33,3
dar. Hotels (ohne Hotels garnis)	2	1	-50,0
Osterwieck, Stadt	4	4	-	85	1,2	20,2	85	18,2
dar. Hotels (ohne Hotels garnis)	3	3	-
Quedlinburg, Welterbestadt	57	52	-8,8	2 812	-5,0	29,7	3 011	25,7
dar. Hotels (ohne Hotels garnis)	15	13	-7,1	1 022	-1,8	39,8	1 114	32,8
Querfurt, Stadt	5	2	-33,3
dar. Hotels (ohne Hotels garnis)	3	2	-33,3
Salzwedel, Hansestadt	5	5	-	185	-1,6	16,0	188	15,2
dar. Hotels (ohne Hotels garnis)	3	3	-
Sangerhausen, Stadt	13	10	-	359	14,7	17,3	406	17,1
dar. Hotels (ohne Hotels garnis)	1	1	-
Schollene	1	-	-
dar. Hotels (ohne Hotels garnis)	-	-	-	-	-	-	-	-
Schönebeck (Elbe), Stadt	16	16	-	1 312	-0,4	27,1	1 323	25,2
dar. Hotels (ohne Hotels garnis)	4	4	-	206	-	20,9	210	20,0
Seegebiet Mansfelder Land	6	6	20,0	389	2,6	7,0	389	5,6
dar. Hotels (ohne Hotels garnis)	3	3	-
Staßfurt, Stadt	5	5	-	138	-0,7	22,9	139	26,1
dar. Hotels (ohne Hotels garnis)	2	2	-
Stendal, Hansestadt	8	7	-	316	6,4	39,4	330	35,8
dar. Hotels (ohne Hotels garnis)	4	4	-	201	10,4	42,9	201	40,0
Südharz	14	12	-7,7	713	-2,9	28,1	863	26,7
dar. Hotels (ohne Hotels garnis)	8	6	-14,3	519	-2,1	32,9	606	33,1
Tangermünde, Stadt	14	14	-	888	1,5	22,4	893	19,9
dar. Hotels (ohne Hotels garnis)	5	5	-	465	-	27,7	470	25,0
Thale, Stadt	48	36	-2,7	2 290	-7,3	25,2	3 202	22,1
dar. Hotels (ohne Hotels garnis)	19	16	-5,9	962	-16,9	17,1	1 202	17,2
Wanzleben-Börde, Stadt	3	3	-	112	-0,9	15,7	120	15,7
dar. Hotels (ohne Hotels garnis)	2	2	-
Weißenfels, Stadt	10	9	-10,0	303	-8,2	30,0	341	27,3
dar. Hotels (ohne Hotels garnis)	4	3	-25,0	156	-12,8	37,7	179	37,0
Wernigerode, Stadt	102	88	-7,4	5 748	-8,9	38,5	6 639	30,5
dar. Hotels (ohne Hotels garnis)	33	30	-6,3	2 814	-1,8	42,3	2 933	35,0
Wittenberg, Lutherstadt	23	21	-8,7	1 601	-7,5	16,9	1 833	14,8
dar. Hotels (ohne Hotels garnis)	11	9	-18,2	857	-11,6	22,0	1 031	20,1
Wolmirstedt, Stadt	4	4	-	188	-	11,4	188	10,8
dar. Hotels (ohne Hotels garnis)	2	2	-
Zahna-Elster, Stadt	3	3	-
dar. Hotels (ohne Hotels garnis)	-	-	-	-	-	-	-	-
Zeitz, Stadt	8	7	-12,5	168	-22,9	28,0	218	25,6
dar. Hotels (ohne Hotels garnis)	3	2	-33,3
Zerbst/Anhalt, Stadt	15	11	-15,4	295	-8,1	9,1	414	7,0
dar. Hotels (ohne Hotels garnis)	3	3	-

¹ Doppelbetten zählen als 2 Schlafgelegenheiten. Für Camping wird 1 Stellplatz in 4 Schlafgelegenheiten umgerechnet.

10. Ankünfte, Übernachtungen und Aufenthaltsdauer der Gäste in Beherbergungsbetrieben (einschl. Camping), darunter Hotels (ohne Hotels garnis) für ausgewählte Gemeinden und touristische Zielorte

Gemeinde Betriebe gesamt dar. Hotels (ohne Hotels garnis)	Februar 2024					Januar bis Februar 2024				
	Ankünfte		Übernachtungen		durch- schn. Aufent- halts- dauer	Ankünfte		Übernachtungen		durch- schn. Aufent- halts- dauer
	insge- samt	Veränd. gegen- über Vorj.- monat	insge- samt	Veränd. gegen- über Vorj.- monat		insge- samt	Veränd. gegen- über Vorj.- zeitr.	insge- samt	Veränd. gegen- über Vorj.- zeitr.	
	Anzahl	%	Anzahl	%	Tage	Anzahl	%	Anzahl	%	Tage
Annaburg, Stadt
dar. Hotels (o. Hotels garnis)	-	-	-	-	-	-	-	-	-	-
Arendsee (Altmark), Stadt	1 340	22,6	7 936	17,5	5,9	2 385	12,9	13 224	5,2	5,5
dar. Hotels (o. Hotels garnis)	520	16,3	869	11,7	1,7	964	7,2	1 626	-3,4	1,7
Arnstein, Stadt
dar. Hotels (o. Hotels garnis)
Aschersleben, Stadt	1 242	10,8	2 206	2,4	1,8	2 316	5,9	4 735	8,5	2,0
dar. Hotels (o. Hotels garnis)	1 043	15,0	1 683	5,3	1,6	1 880	7,0	3 347	2,1	1,8
Bad Bibra, Stadt
dar. Hotels (o. Hotels garnis)
Bad Dürrenberg, Solestadt	487	-18,2	829	-14,6	1,7	915	-4,5	1 607	2,0	1,8
dar. Hotels (o. Hotels garnis)
Bad Lauchstädt, Goethestadt	1 497	206,1	1 765	71,5	1,2	1 730	130,7	2 258	43,2	1,3
dar. Hotels (o. Hotels garnis)
Bad Schmiedeberg	1 412	41,6	19 787	17,1	14,0	2 608	38,2	38 696	21,0	14,8
dar. Hotels (o. Hotels garnis)
Ballenstedt, Stadt	1 114	55,2	2 225	69,2	2,0	2 100	39,3	4 156	67,4	2,0
dar. Hotels (o. Hotels garnis)
Barby, Stadt	209	-20,5	4 038	-22,1	19,3	446	-14,7	8 453	-8,9	19,0
dar. Hotels (o. Hotels garnis)	-	-	-	-	-	-	-	-	-	-
Bernburg (Saale), Stadt	2 498	-10,6	5 424	-7,2	2,2	4 660	-13,3	10 995	1,0	2,4
dar. Hotels (o. Hotels garnis)
Bitterfeld-Wolfen, Stadt	1 583	53,5	3 674	13,4	2,3	3 135	39,0	8 954	10,6	2,9
dar. Hotels (o. Hotels garnis)	850	-4,1	1 844	-16,0	2,2	1 641	-13,2	3 335	-21,3	2,0
Blankenburg (Harz), Stadt	2 563	3,0	12 499	3,2	4,9	4 865	2,7	22 873	-1,0	4,7
dar. Hotels (o. Hotels garnis)	1 840	2,6	4 008	-4,5	2,2	3 468	1,2	7 439	-6,0	2,1
Burg, Stadt	666	-36,2	1 437	-33,4	2,2	1 318	-37,5	2 483	-40,3	1,9
dar. Hotels (o. Hotels garnis)
Coswig (Anhalt), Stadt	855	29,9	1 460	29,5	1,7	1 496	14,1	2 726	21,4	1,8
dar. Hotels (o. Hotels garnis)
Dessau-Roßlau, Stadt	7 232	8,4	11 506	5,3	1,6	14 633	8,8	22 364	-1,3	1,5
dar. Hotels (o. Hotels garnis)	5 464	19,0	7 385	24,2	1,4	11 215	24,7	14 580	22,7	1,3
Eisleben, Lutherstadt	1 114	7,9	2 186	5,8	2,0	2 148	1,8	3 997	-1,0	1,9
dar. Hotels (o. Hotels garnis)	928	7,2	1 574	10,9	1,7	1 794	3,7	2 994	7,0	1,7
Falkenstein/Harz, Stadt	87	42,6	165	10,7	1,9	199	10,6	460	-22,9	2,3
dar. Hotels (o. Hotels garnis)
Flechtingen	443	4,0	10 272	-0,7	23,2	925	1,1	22 291	1,2	24,1
dar. Hotels (o. Hotels garnis)	-	-	-	-	-	-	-	-	-	-
Freyburg (Unstrut), Stadt	1 037	-2,8	1 635	3,2	1,6	1 800	-3,7	2 843	4,6	1,6
dar. Hotels (o. Hotels garnis)	1 023	-3,5	1 553	-1,5	1,5	1 735	-5,9	2 607	-1,4	1,5
Gardelegen, Hansestadt	1 087	6,5	2 243	-1,7	2,1	2 172	13,3	4 188	-1,1	1,9
dar. Hotels (o. Hotels garnis)
Genthin, Stadt	921	-0,8	2 373	36,9	2,6	1 787	-1,0	4 147	19,1	2,3
dar. Hotels (o. Hotels garnis)

**Noch 10. Ankünfte, Übernachtungen und Aufenthaltsdauer der Gäste in Beherbergungsbetrieben (einschl. Camping),
darunter Hotels (ohne Hotels garnis) für ausgewählte Gemeinden und touristische Zielorte**

Gemeinde Betriebe gesamt dar. Hotels (ohne Hotels garnis)	Februar 2024					Januar bis Februar 2024				
	Ankünfte		Übernachtungen		durch- schn. Aufent- halts- dauer	Ankünfte		Übernachtungen		durch- schn. Aufent- halts- dauer
	insge- samt	Veränd. gegen- über Vorj.- monat	insge- samt	Veränd. gegen- über Vorj.- monat		insge- samt	Veränd. gegen- über Vorj.- zeitr.	insge- samt	Veränd. gegen- über Vorj.- zeitr.	
	Anzahl	%	Anzahl	%	Tage	Anzahl	%	Anzahl	%	Tage
Gräfenhainichen, Stadt	91	30,0	164	-6,8	1,8	202	35,6	490	30,0	2,4
dar. Hotels (o. Hotels garnis)
Halberstadt, Stadt	3 190	18,4	6 317	35,1	2,0	5 747	21,4	10 628	25,4	1,8
dar. Hotels (o. Hotels garnis)	2 560	17,8	5 061	34,3	2,0	4 593	19,9	8 326	21,5	1,8
Haldensleben, Stadt	693	-5,2	1 519	34,0	2,2	1 228	5,6	2 528	30,6	2,1
dar. Hotels (o. Hotels garnis)	268	-3,6	557	18,3	2,1	481	0,8	976	15,1	2,0
Halle (Saale), Stadt	15 959	6,0	27 846	13,4	1,7	30 315	3,6	52 708	8,9	1,7
dar. Hotels (o. Hotels garnis)	9 392	12,5	13 195	12,8	1,4	17 800	8,2	24 875	8,8	1,4
Harzgerode, Stadt	2 028	12,2	5 644	12,3	2,8	3 295	5,9	9 186	6,8	2,8
dar. Hotels (o. Hotels garnis)	1 941	14,0	5 211	8,7	2,7	3 171	8,8	8 398	3,4	2,6
Havelberg, Hansestadt	499	18,2	1 038	20,0	2,1	882	8,9	1 768	2,4	2,0
dar. Hotels (o. Hotels garnis)
Hettstedt, Stadt	409	1,0	677	9,9	1,7	822	12,1	1 331	15,8	1,6
dar. Hotels (o. Hotels garnis)
Hohenmölsen, Stadt	315	18,4	973	73,1	3,1	610	18,2	1 921	72,9	3,1
dar. Hotels (o. Hotels garnis)
Ilseburg (Harz), Stadt	3 754	17,7	8 480	20,6	2,3	6 560	4,9	15 452	12,1	2,4
dar. Hotels (o. Hotels garnis)	3 080	28,3	6 067	33,1	2,0	5 462	15,0	11 595	23,5	2,1
Jessen (Elster), Stadt	415	39,7	1 142	-9,0	2,8	748	18,9	2 016	-3,6	2,7
dar. Hotels (o. Hotels garnis)
Kalbe (Milde), Stadt	711	20,1	6 506	27,1	9,2	1 096	5,4	12 572	14,3	11,5
dar. Hotels (o. Hotels garnis)
Kamern
dar. Hotels (o. Hotels garnis)
Kelbra (Kyffhäuser), Stadt	374	60,5	1 148	81,9	3,1	634	46,1	1 993	74,8	3,1
dar. Hotels (o. Hotels garnis)
Kemberg, Stadt	374	-4,3	1 006	3,0	2,7	696	-3,6	1 678	-4,6	2,4
dar. Hotels (o. Hotels garnis)
Klötze, Stadt	189	-17,8	515	-21,1	2,7	433	-2,5	1 065	-5,5	2,5
dar. Hotels (o. Hotels garnis)
Köthen (Anhalt), Stadt	616	-5,8	1 030	-9,7	1,7	1 139	-11,2	1 845	-20,6	1,6
dar. Hotels (o. Hotels garnis)
Magdeburg, Landeshauptstadt	30 078	27,4	51 006	16,6	1,7	53 794	19,8	94 955	14,4	1,8
dar. Hotels (o. Hotels garnis)	20 517	27,4	33 179	14,8	1,6	36 365	17,4	60 923	9,9	1,7
Merseburg, Stadt	2 205	0,2	5 783	15,4	2,6	4 355	2,2	10 973	14,4	2,5
dar. Hotels (o. Hotels garnis)
Naumburg (Saale), Stadt	4 260	8,8	23 127	0,5	5,4	7 891	3,9	44 532	1,1	5,6
dar. Hotels (o. Hotels garnis)	816	-1,9	1 403	4,9	1,7	1 763	2,4	3 024	10,6	1,7
Nebra (Unstrut), Stadt
dar. Hotels (o. Hotels garnis)
Oberharz am Brocken, Stadt	3 190	-6,4	10 419	1,3	3,3	5 957	-14,7	18 867	-16,2	3,2
dar. Hotels (o. Hotels garnis)	1 777	-2,3	4 832	3,8	2,7	3 119	-9,1	8 116	-10,2	2,6
Oranienbaum-Wörlitz, Stadt	1 517	-26,1	2 975	-20,2	2,0	2 713	-28,1	5 295	-21,6	2,0
dar. Hotels (o. Hotels garnis)	1 424	-26,9	2 406	-27,0	1,7	2 545	-28,9	4 235	-31,1	1,7

Gemeinde	Februar 2024					Januar bis Februar 2024				
	Ankünfte		Übernachtungen		durch- schn. Aufent- halts- dauer	Ankünfte		Übernachtungen		durch- schn. Aufent- halts- dauer
	insge- samt	Veränd. gegen- über Vorj.- monat	insge- samt	Veränd. gegen- über Vorj.- monat		insge- samt	Veränd. gegen- über Vorj.- zeitr.	insge- samt	Veränd. gegen- über Vorj.- zeitr.	
Betriebe gesamt dar. Hotels (ohne Hotels garnis)	Anzahl	%	Anzahl	%	Tage	Anzahl	%	Anzahl	%	Tage
Oschersleben (Bode), Stadt	727	-2,7	1 252	-12,3	1,7	1 175	-12,4	2 056	-21,2	1,7
dar. Hotels (o. Hotels garnis)
Osterburg (Altm.), Hansestadt
dar. Hotels (o. Hotels garnis)
Osterwieck, Stadt	194	-7,2	499	21,1	2,6	352	-19,6	861	-9,1	2,4
dar. Hotels (o. Hotels garnis)
Quedlinburg, Welterbestadt	8 526	7,4	24 212	-0,3	2,8	14 594	2,0	43 397	-2,9	3,0
dar. Hotels (o. Hotels garnis)	5 839	7,9	11 797	0,9	2,0	10 081	3,2	20 434	-1,5	2,0
Querfurt, Stadt
dar. Hotels (o. Hotels garnis)
Salzwedel, Hansestadt	559	12,2	859	-14,6	1,5	1 146	20,4	1 686	-12,0	1,5
dar. Hotels (o. Hotels garnis)
Sangerhausen, Stadt	941	-2,0	1 621	-18,2	1,7	1 865	-8,0	3 208	-20,8	1,7
dar. Hotels (o. Hotels garnis)
Schollene
dar. Hotels (o. Hotels garnis)	-	-	-	-	-	-	-	-	-	-
Schönebeck (Elbe), Stadt	1 641	10,4	10 300	6,7	6,3	3 023	-6,2	19 891	4,1	6,6
dar. Hotels (o. Hotels garnis)	728	18,4	1 246	4,9	1,7	1 356	4,1	2 501	-3,8	1,8
Seegebiet Mansfelder Land	255	-1,5	785	26,0	3,1	454	-7,7	1 315	13,2	2,9
dar. Hotels (o. Hotels garnis)
Staßfurt, Stadt	395	-24,5	916	-24,4	2,3	830	-14,8	2 162	-6,3	2,6
dar. Hotels (o. Hotels garnis)
Stendal, Hansestadt	1 826	9,0	3 612	16,8	2,0	3 295	3,2	6 746	15,4	2,0
dar. Hotels (o. Hotels garnis)	1 241	4,7	2 502	23,5	2,0	2 300	3,0	4 772	23,0	2,1
Südharz	2 349	-6,4	5 807	-6,9	2,5	4 806	-0,2	11 396	-5,0	2,4
dar. Hotels (o. Hotels garnis)	2 203	-8,4	4 959	-13,1	2,3	4 618	-1,3	10 288	-9,2	2,2
Tangermünde, Stadt	3 033	6,0	5 774	17,2	1,9	5 684	7,8	10 582	12,7	1,9
dar. Hotels (o. Hotels garnis)	2 011	2,7	3 730	21,7	1,9	3 920	14,6	6 971	20,6	1,8
Thale, Stadt	6 167	-	16 698	-10,8	2,7	10 891	-8,9	30 129	-12,2	2,8
dar. Hotels (o. Hotels garnis)	2 313	-23,1	4 764	-47,6	2,1	4 234	-25,4	9 673	-37,2	2,3
Wanzleben-Börde, Stadt	529	39,9	778	14,4	1,5	903	26,6	1 323	4,4	1,5
dar. Hotels (o. Hotels garnis)
Weißenfels, Stadt	1 668	-9,0	2 632	-9,6	1,6	3 102	-8,8	4 985	-8,1	1,6
dar. Hotels (o. Hotels garnis)	1 133	-14,6	1 705	-11,2	1,5	2 136	-15,6	3 320	-13,3	1,6
Wernigerode, Stadt	22 643	-4,6	64 045	-3,0	2,8	39 608	-9,9	107 139	-11,0	2,7
dar. Hotels (o. Hotels garnis)	13 104	-4,0	34 524	-3,0	2,6	23 455	-8,5	58 963	-10,1	2,5
Wittenberg, Lutherstadt	4 010	7,1	7 758	11,7	1,9	7 428	7,5	14 129	5,1	1,9
dar. Hotels (o. Hotels garnis)	3 180	7,2	5 380	5,2	1,7	6 012	9,0	10 206	-1,3	1,7
Wolmirstedt, Stadt	356	-31,0	623	-37,8	1,8	724	-28,4	1 217	-37,2	1,7
dar. Hotels (o. Hotels garnis)
Zahna-Elster, Stadt
dar. Hotels (o. Hotels garnis)	-	-	-	-	-	-	-	-	-	-
Zeitz, Stadt	588	-28,4	1 363	-22,3	2,3	1 144	-28,6	2 569	-24,6	2,2
dar. Hotels (o. Hotels garnis)
Zerbst/Anhalt, Stadt	375	38,9	775	12,3	2,1	680	31,8	1 243	-20,9	1,8
dar. Hotels (o. Hotels garnis)

11. Beherbergungsbetriebe (einschl. Camping), Schlafgelegenheiten und Auslastung der Kapazitäten nach Gemeindegruppen

Land Gemeindegruppe	Februar 2024							Januar bis Februar 2024
	Betriebe			in den Betrieben angebotene Schlafgelegenheiten ¹				durchschnittliche Auslastung
	insgesamt	darunter geöffnete		insgesamt	Veränd. gegenüber Vorjahresmonat	durchschnittliche Auslastung	nachrichtl.	
		zusammen	Veränd. gegenüber Vorjahresmonat				maxim. Angebot Schlafgelegenheiten d. letzten 13 Monate	
							Anzahl	
Sachsen-Anhalt insgesamt	1 127	947	-2,7	63 639	-2,4	25,1	80 951	22,4
Heilbäder	31	24	-7,7	1 877	-0,5	62,6	2 999	58,2
Luftkurorte	94	80	-1,2	6 039	3,0	27,8	7 135	25,5
Erholungsorte	320	252	-9,7	17 375	-10,7	27,5	22 373	22,6
Sonstige Gemeinden	682	591	0,7	38 348	1,0	21,8	48 444	19,9

12. Ankünfte, Übernachtungen und Aufenthaltsdauer der Gäste in Beherbergungsbetrieben (einschl. Camping) nach Gemeindegruppen

Land Gemeindegruppe	Februar 2024					Januar bis Februar 2024				
	Ankünfte		Übernachtungen		durch- schn. Aufent- halts- dauer	Ankünfte		Übernachtungen		durch- schn. Aufent- halts- dauer
	insge- samt	Veränd. gegen- über Vorj.- monat	insge- samt	Veränd. gegen- über Vorj.- monat		insge- samt	Veränd. gegen- über Vorj.- zeitraum	insge- samt	Veränd. gegen- über Vorj.- zeitraum	
Anzahl	%	Anzahl	%	Tage	Anzahl	%	Anzahl	%	Tage	
Sachsen-Anhalt insgesamt	182 278	6,8	461 844	4,8	2,5	333 033	2,2	850 791	1,3	2,6
Heilbäder	2 995	24,4	34 075	11,9	11,4	5 585	13,7	66 704	12,5	11,9
Luftkurorte	14 147	-5,7	48 696	-8,4	3,4	26 593	-7,9	92 151	-9,2	3,5
Erholungsorte	46 944	2,3	137 408	3,1	2,9	82 377	-3,7	239 508	-4,1	2,9
Sonstige Gemeinden	118 192	10,0	241 665	8,0	2,0	218 478	5,8	452 428	5,4	2,1

¹ Doppelbetten zählen als 2 Schlafgelegenheiten. Für Camping wird 1 Stellplatz in 4 Schlafgelegenheiten umgerechnet.

13. Campingplätze mit Urlaubscamping und deren Stellplatzkapazitäten im Monat Februar 2024 nach Reisegebieten, kreisfreien Städten und Landkreisen

Land Reisegebiet Kreisfreie Stadt/Landkreis	Campingplätze			Von den geöffneten Campingplätzen angebotene Stellplätze		
	ins- gesamt	darunter geöffnet ¹		ins- gesamt	Verände- rung ge- genüber dem Vor- jahres- monat	nachrichtlich
		zusammen	Verände- rung ge- genüber dem Vor- jahres- monat			maximales Angebot an Stellplätzen der letzten 13 Monate
	Anzahl			%	Anzahl	%
Sachsen-Anhalt insgesamt	88	43	2,4	2 991	-2,7	5 523
	Reisegebiete					
Harz und Harzvorland	18	10	-23,1	828	-24,6	1 303
Halle, Saale, Unstrut	17	7	-12,5	487	-2,4	819
Anhalt-Wittenberg	15	10	11,1	666	11,6	1 031
Magdeburg, Elbe-Börde-Heide	22	11	22,2	785	2,6	1 604
Altmark	16	5	66,7	225	95,7	766
	Kreisfreie Städte/Landkreise					
Dessau-Roßlau, Stadt	1	1	-	.	.	.
Halle (Saale), Stadt	1	-	-	.	.	.
Magdeburg, Stadt	3	2	-	.	.	.
Altmarkkreis Salzwedel	6	2	100,0	.	.	.
Anhalt-Bitterfeld	5	4	-20,0	344	-6,8	369
Börde	6	3	50,0	.	.	.
Burgenlandkreis	10	4	-20,0	.	.	.
Harz	15	7	-36,4	.	.	.
Jerichower Land	6	2	-	.	.	.
Mansfeld-Südharz	3	3	50,0	.	.	.
Saalekreis	6	3	-	.	.	.
Salzlandkreis	7	4	33,3	195	18,2	365
Stendal	10	3	50,0	.	.	.
Wittenberg	9	5	66,7	.	.	.

¹ Im Berichtsmonat ganz oder teilweise geöffnet.

CAM

Rücksendung bitte bis
zum 10. KT des Folgemonats

Sie erreichen uns über
Telefon: (0345) 2318-0

Ansprechpartner/-in für Rückfragen
(freiwillige Angabe)

Name:

--

E-Mail:
tourismus@statistik.sachsen-anhalt.de

Telefon oder E-Mail:

--

Bitte beachten Sie bei der Beantwortung der Fragen die Erläuterungen zu **1** bis **14** in der separaten Unterlage.

Falls Anschrift oder Firmierung nicht mehr zutreffen, bitte auf Seite 2 korrigieren.

Identnummer
(bei Rückfragen bitte angeben)

Identnummer

Die im Erhebungsteil des Fragebogens erfragten Angaben beziehen sich auf den einzelnen Beherbergungsbetrieb oder, falls die Beherbergung eine Nebentätigkeit des Betriebes ist, auf den mit dieser Nebentätigkeit befassten fachlichen Betriebsteil

A Berichtsmonat und Berichtsjahr 01 2 0
Monat Jahr

Flüchtlinge sind bei der Meldung nicht zu berücksichtigen.

- 1 Bitte nennen Sie die **Anzahl** der am letzten
Öffnungstag des Berichtsmonats **tatsächlich**
angebotenen Stellplätze für Urlaubscamping
(ohne Dauercamping). 1 07

C Angaben zu einer vorübergehenden Schließung, Wiedereröffnung oder gewerberechtlichen Abmeldung des Betriebes **2**

i Bitte teilen Sie uns auch vorübergehende Schließungen mit, damit Sie für diesen Zeitraum keinen leeren Fragebogen senden müssen.

- 1 Der Betrieb wird vorübergehend geschlossen am 08 , dieses Berichtsmonats
Tag
- 2 Der Betrieb wird voraussichtlich wieder eröffnet am 09 2 0
Tag Monat Jahr
- 3 Der Betrieb wurde **gewerberechtlich** endgültig
abgemeldet am 3 10 , dieses Berichtsmonats
Tag

Senden Sie uns bitte
in diesem Fall die
Gewerbeabmeldung zu.

Bitte aktualisieren Sie Ihre Anschrift, falls erforderlich.

Name und Anschrift

Bitte zurücksenden an

Statistisches Landesamt Sachsen-Anhalt
Dezernat 35
Postfach 20 11 56
06012 Halle (Saale)

Bemerkungen

Zur Vermeidung von Rückfragen unsererseits können Sie hier auf besondere Ereignisse und Umstände hinweisen, die Einfluss auf Ihre Angaben haben.

Identnummer

FÜR IHRE UNTERLAGEN

D Beherbergungsleistung im Berichtsmonat **4**

i Geben Sie in der folgenden Länderliste bitte jeweils die Ankünfte und Übernachtungen der privat oder geschäftlich anreisenden Gäste (ohne Tagesgäste und Flüchtlinge) an.

Wohnsitz der Gäste 5 (nicht Staatsangehörigkeit)	Anzahl der Ankünfte	Anzahl der Übernachtungen
Deutschland	13	
Europa		
Belgien	21	
Bulgarien	47	
Dänemark	22	
Estland	15	
Finnland	23	
Frankreich	24	
Griechenland	25	
Großbritannien/ Nordirland	26	
Irland, Republik	27	
Island	28	
Italien	29	
Kroatien	20	
Lettland	16	
Litauen	17	
Luxemburg	30	
Malta	18	
Niederlande	31	
Norwegen	32	
Österreich	33	
Polen	34	
Portugal	35	
Rumänien	48	
Russland	36	
Schweden	37	
Schweiz	6 38	
Slowakische Republik ...	19	
Slowenien	46	
Spanien	39	

Wohnsitz der Gäste 5 (nicht Staatsangehörigkeit)	Anzahl der Ankünfte	Anzahl der Übernachtungen
Tschech. Republik	40	
Türkei	41	
Ukraine	44	
Ungarn	42	
Zypern	45	
Sonstiges Europa 7	43	
Afrika		
Rep. Südafrika	50	
Sonstiges Afrika 8	55	
Amerika		
Kanada	70	
USA	71	
Mittelamerika/Karibik 9	72	
Brasilien	73	
Sonst. Südamerika ... 10	74	
Sonst. Nordamerika .. 11	76	
Asien		
Arabische Golfstaaten	12 60	
China, Volksrepublik/ Hongkong	61	
Indien	69	
Israel	62	
Japan	63	
Südkorea	64	
Taiwan	65	
Sonstiges Asien	13 66	
Australien, Ozeanien		
Australien	75	
Neuseeland, Ozeanien	14 79	
Ohne Angabe	90	
Insgesamt	99	

Monatserhebung im Tourismus

– Camping –

Unterrichtung nach § 17 Bundesstatistikgesetz (BStatG)¹ und nach der Datenschutz-Grundverordnung (EU) 2016/679 (DS-GVO)²

Zweck, Art und Umfang der Erhebung

Die Monatserhebung im Tourismus wird bei allen Betrieben oder Betriebsteilen durchgeführt, die nach Einrichtung oder Zweckbestimmung dazu dienen, mindestens zehn Gäste gleichzeitig vorübergehend zu beherbergen. Das Merkmal „Zahl der Gästezimmer“ wird zusätzlich einmal jährlich erhoben. Die Ergebnisse der Monatserhebung im Tourismus dienen als Grundlage für tourismuspolitische Entscheidungen, für infrastrukturelle Planungen sowie für Maßnahmen der Tourismuswerbung und der Marktforschung.

Nach der Definition der Welttourismus-Organisation umfasst der Tourismus „die Aktivitäten von Personen, die an Orte außerhalb ihrer gewohnten Umgebung reisen und sich dort zu Freizeit-, Geschäfts- oder bestimmten anderen Zwecken nicht länger als ein Jahr ohne Unterbrechung aufhalten“.

Mit den Ergebnissen der Monatserhebung im Tourismus werden auch die aus der europäischen Tourismusstatistik-Verordnung resultierenden Datenlieferungsverpflichtungen erfüllt.

Rechtsgrundlagen, Auskunftspflicht

Rechtsgrundlagen sind die Verordnung (EU) Nr. 692/2011 über die europäische Tourismusstatistik sowie das Beherbergungsgesetz (BeherbStatG) in Verbindung mit dem BStatG.

Erhoben werden die Angaben zu § 4 BeherbStatG.

Die Auskunftspflicht ergibt sich aus § 6 Absatz 1 Satz 1 BeherbStatG in Verbindung mit § 15 BStatG. Nach § 6 Absatz 1 Satz 2 BeherbStatG sind die Inhaberin, der Inhaber, die Leiterin oder der Leiter des Beherbergungsbetriebes auskunftspflichtig.

Nach § 11a Absatz 2 BStatG sind alle Unternehmen und Betriebe verpflichtet, ihre Meldungen auf elektronischem Weg an die statistischen Ämter zu übermitteln. Hierzu sind die von den statistischen Ämtern zur Verfügung gestellten Online-Verfahren zu nutzen. Im begründeten Einzelfall kann eine zeitlich befristete Ausnahme von der Online-Meldung vereinbart werden. Dies ist auf formlosen Antrag möglich. Die Pflicht, die erforderlichen Auskünfte zu erteilen, bleibt jedoch weiterhin bestehen.

Nach § 6 Absatz 3 BeherbStatG besteht für Unternehmen deren Inhaberinnen/Inhaber Existenzgründerinnen/Existenzgründer sind, im Kalenderjahr der Betriebseröffnung keine Auskunftspflicht. In den beiden folgenden Kalenderjahren besteht dann keine Auskunftspflicht, wenn das Unternehmen im jeweils letzten abgeschlossenen Geschäftsjahr Umsätze in Höhe von weniger als 800 000 Euro erwirtschaftet hat. Gesellschaften können sich auf die Befreiung von der Auskunftspflicht berufen, wenn alle an der Gesellschaft Beteiligten Existenzgründerinnen/Existenzgründer sind. Existenzgründerinnen/Existenzgründer sind natürliche Personen, die eine gewerbliche oder freiberufliche Tätigkeit in Form einer Neugründung, einer Übernahme oder einer tätigen Beteiligung aus abhängiger Beschäftigung oder aus der Nichtbeschäftigung heraus aufnehmen, § 6 Absatz 4 BeherbStatG. Existenzgründerinnen/Existenzgründer, die von ihrem Recht, keine Auskunft zu erteilen, Gebrauch machen wollen, haben das Vorliegen der vorgenannten Voraussetzungen nachzuweisen. Es steht ihnen jedoch frei, die Auskünfte zu erteilen.

Erteilen Auskunftspflichtige keine, keine vollständige, keine richtige oder nicht rechtzeitig Auskunft, können sie zur Erteilung der Auskunft mit einem Zwangsgeld angehalten werden.

¹ Den Wortlaut der nationalen Rechtsvorschriften in der jeweils geltenden Fassung finden Sie unter <https://www.gesetze-im-internet.de/>.

² Die Rechtsakte der EU in der jeweils geltenden Fassung und in deutscher Sprache finden Sie auf der Internetseite des Amtes für Veröffentlichungen der Europäischen Union unter <https://eur-lex.europa.eu/>.

Darüber hinaus handelt gem. § 23 BStatG ordnungswidrig, wer

- vorsätzlich oder fahrlässig entgegen § 15 Absatz 1 Satz 2, Absatz 2 und 5 Satz 1 BStatG eine Auskunft nicht, nicht rechtzeitig, nicht vollständig oder nicht wahrheitsgemäß erteilt,
- entgegen § 15 Absatz 3 BStatG eine Antwort nicht in der vorgeschriebenen Form erteilt oder
- entgegen § 11a Absatz 2 Satz 1 BStatG ein dort genanntes Verfahren nicht nutzt.

Die Ordnungswidrigkeit kann mit einer Geldbuße bis zu fünftausend Euro geahndet werden.

Nach § 15 Absatz 7 BStatG hat eine Anfechtungsklage gegen die Aufforderung zur Auskunftserteilung keine aufschiebende Wirkung.

Geheimhaltung

Die erhobenen Einzelangaben werden nach § 16 BStatG grundsätzlich geheim gehalten. Nur in ausdrücklich gesetzlich geregelten Ausnahmefällen oder wenn die Auskunftgebenden eingewilligt haben, dürfen Einzelangaben übermittelt werden.

Eine Übermittlung von Einzelangaben ist grundsätzlich zulässig an:

- öffentliche Stellen und Institutionen innerhalb des statistischen Verbunds, die mit der Durchführung einer Bundes- oder europäischen Statistik betraut sind (z.B. die Statistischen Ämter der Länder, die Bundesbank, das Statistische Amt der Europäischen Union [Eurostat]),
- Dienstleister, zu denen ein Auftragsverhältnis besteht (z. B. ITZBund, Rechenzentren der Länder).

Nach § 7 BeherbStatG dürfen an die obersten Bundes- und Landesbehörden für die Verwendung gegenüber den gesetzgebenden Körperschaften und für Zwecke der Planung, jedoch nicht für die Regelung von Einzelfällen, vom Statistischen Bundesamt und den statistischen Ämtern der Länder Tabellen mit statistischen Ergebnissen übermittelt werden, auch soweit Tabellenfelder nur einen einzigen Fall ausweisen.

Nach § 16 Absatz 6 BStatG ist es zulässig, den Hochschulen oder sonstigen Einrichtungen mit der Aufgabe unabhängiger wissenschaftlicher Forschung für die Durchführung wissenschaftlicher Vorhaben

1. Einzelangaben zu übermitteln, wenn die Einzelangaben so anonymisiert sind, dass sie nur mit einem unverhältnismäßig großen Aufwand an Zeit, Kosten und Arbeitskraft den Befragten oder Betroffenen zugeordnet werden können (faktisch anonymisierte Einzelangaben),
2. innerhalb speziell abgesicherter Bereiche des Statistischen Bundesamtes und der statistischen Ämter der Länder Zugang zu Einzelangaben ohne Name und Anschrift (formal anonymisierte Einzelangaben) zu gewähren, wenn wirksame Vorkehrungen zur Wahrung der Geheimhaltung getroffen werden.

Nach Artikel 7 Absatz 1 der Verordnung (EU) Nr. 557/2013 über den Zugang zu vertraulichen Daten für wissenschaftliche Zwecke darf Eurostat in seinen Räumen oder in den Räumen einer von Eurostat anerkannten Zugangseinrichtung für wissenschaftliche Zwecke Einzelangaben ohne Name und Anschrift zugänglich machen. Nach Artikel 7 Absatz 2 der Verordnung darf Eurostat darüber hinaus Einzelangaben für wissenschaftliche Zwecke weitergeben, wenn diese so verändert wurden, dass die Gefahr einer Identifizierung der statistischen Einheit auf ein angemessenes Maß verringert wurde. Der Zugang nach Absatz 2 kann gewährt werden, sofern in der den Zugang beantragenden Forschungseinrichtung geeignete Sicherheitsmaßnahmen getroffen wurden.

Die Pflicht zur Geheimhaltung besteht auch für Personen, die Einzelangaben erhalten.

Hilfsmerkmale, Identnummer, Löschung, Statistikregister

Name und Anschrift des Beherbergungsbetriebes sowie Name und Telefonnummer oder E-Mail-Adresse der für Rückfragen zur Verfügung stehenden Person sind Hilfsmerkmale, die lediglich der technischen Durchführung der Erhebung dienen. Angaben zu den Erhebungsmerkmalen werden solange verarbeitet und gespeichert, wie dies zur Erfüllung der gesetzlichen Verpflichtungen erforderlich ist.

Name und Anschrift des Betriebes sowie die Identnummer werden im Unternehmensregister für statistische Zwecke (Statistikregister) gespeichert (§ 13 Absatz 1 BStatG in Verbindung mit § 1 Absatz 1 Statistikregistergesetz). Die verwendete Identnummer dient der Unterscheidung der in die Erhebung einbezogenen Betriebe sowie der rationellen Aufbereitung und besteht aus einer frei vergebenen laufenden Nummer. Die Identnummer darf in den Datensätzen mit den Angaben zu den Erhebungsmerkmalen bis zu 30 Jahre aufbewahrt werden. Danach wird sie gelöscht.

Rechte der Betroffenen, Kontaktdaten der Datenschutzbeauftragten, Recht auf Beschwerde

Die Auskunftgebenden, deren personenbezogene Angaben verarbeitet werden, können

- eine Auskunft nach Artikel 15 DS-GVO,
- die Berichtigung nach Artikel 16 DS-GVO,
- die Löschung nach Artikel 17 DS-GVO sowie
- die Einschränkung der Verarbeitung nach Artikel 18 DS-GVO

der jeweils sie betreffenden personenbezogenen Angaben beantragen oder der Verarbeitung ihrer personenbezogenen Angaben nach Artikel 21 DS-GVO widersprechen.

Sollte von den oben genannten Rechten Gebrauch gemacht werden, prüft die zuständige öffentliche Stelle, ob die gesetzlichen Voraussetzungen hierfür erfüllt sind. Die antragstellende Person wird gegebenenfalls aufgefordert, ihre Identität nachzuweisen, bevor weitere Maßnahmen ergriffen werden.

Fragen und Beschwerden über die Einhaltung datenschutzrechtlicher Bestimmungen können jederzeit an die behördlichen Datenschutzbeauftragten der Statistischen Ämter des Bundes und der Länder oder an die jeweils zuständigen Datenschutzaufsichtsbehörden gerichtet werden. Deren Kontaktdaten finden Sie unter <https://www.statistikportal.de/de/datenschutz>

Monatserhebung im Tourismus

– Camping –

Erläuterungen zum Fragebogen

1 Zahl der tatsächlich angebotenen Stellplätze

Bitte geben Sie hier die Gesamtzahl der Stellplätze an, die am letzten Öffnungstag des Berichtsmonats für Urlaubscamping zur Verfügung standen. Als Stellplatz gilt die abgegrenzte Fläche, die für das Aufstellen eines mitgebrachten Wohnwagens, Zeltens oder ähnlichem gegebenenfalls einschließlich des gästeeigenen Kraftfahrzeuges bestimmt ist. Dabei werden Stellplätze unterschiedlicher Größen oder Ausstattung in gleicher Weise berücksichtigt.

Urlaubscamping liegt vor, wenn die Campingplatzbenutzung für einzelne Tage oder Wochen vereinbart worden ist. Dabei wird im allgemeinen kein pauschales Entgelt, sondern eine nach Dauer der Belegung und Personenzahl gestaffelte Gebühr berechnet.

Nicht einzubeziehen sind diejenigen Stellplätze, die für das Dauercamping bestimmt sind. Bei variabler Aufteilung der Belegungsfläche auf Dauer- und Urlaubscamping sind die Verhältnisse am Stichtag, dem letzten Öffnungstag des Berichtsmonats, entscheidend.

2 Angaben zu einer vorübergehenden Schließung, Wiedereröffnung oder gewerberechtlichen Abmeldung des Betriebes

Zur Klärung der Berichtspflicht und zur Vermeidung von Rückfragen bitten wir Sie, uns Angaben über eine vorübergehende Schließung Ihres Betriebes, z. B. wegen Betriebsferien oder saisonbedingter Betriebsruhe, zu machen. Bitte geben Sie hier auch das Datum der beabsichtigten Wiedereröffnung an. Dies hat den Zweck, dass Sie in der Zwischenzeit nicht monatlich Fehlanzeige melden müssen.

3 Abmeldung

Falls der Betrieb gewerberechtlich ganz abgemeldet worden ist, bitten wir um die Übermittlung einer behördlichen Bestätigung, z. B. in Form der Gewerbeabmeldung an eine der angegebenen Kontaktmöglichkeiten.

4 Beherbergungsleistung im Berichtsmonat: Anzahl der Ankünfte und Übernachtungen

Bitte tragen Sie in der Spalte „Ankünfte“ die Zahl der im Berichtsmonat angekommenen Gäste ein. Die aus dem Vormonat noch anwesenden Gäste werden hier nicht berücksichtigt. Tagesgäste werden nicht erfasst.

In der Spalte „Übernachtungen“ tragen Sie bitte alle Übernachtungen ein, sowohl die der im Berichtsmonat angekommenen als auch der aus dem Vormonat noch anwesenden Gäste.

Beispiel: Familie Mustermann aus Wiesbaden kommt mit 3 Personen am 25. Juli an und reist am 6. August wieder ab. Dann sind folgende Zahlen einzutragen:

- Berichtsmonat Juli:
Zeile Deutschland
3 Ankünfte und 21 Übernachtungen
(3 Gäste mit je 7 Übernachtungen)
- Berichtsmonat August:
Zeile Deutschland
0 Ankünfte und 15 Übernachtungen
(3 Gäste mit je 5 Übernachtungen)

Sofern im Berichtsmonat keine Ankünfte und Übernachtungen zu verzeichnen waren, ist die Abgabe einer Fehlanzeige erforderlich.

5 Wohnsitz der Gäste

Entscheidend ist der ständige Wohnsitz oder ständige Aufenthaltsort der Gäste, unabhängig von deren Staatsangehörigkeit.

6 Einschließlich Liechtenstein

7 Albanien, Andorra, Bosnien und Herzegowina, Guernsey, Isle of Man, Jersey, Kosovo, Mazedonien, Moldawien, Monaco, Montenegro, San Marino, Serbien, Spitzbergen, Vatikanstadt, Weißrussland

8 Ägypten, Algerien, Angola, Äquatorialguinea, Äthiopien, Benin, Botswana, Burkina Faso, Burundi, Demokratische Republik Kongo, Dschibuti, Elfenbeinküste, Eritrea, Gabun, Gambia, Ghana, Guinea, Guinea-Bissau, Kamerun, Kap Verde, Kenia, Komoren, Kongo, Lesotho, Liberia, Libyen, Madagaskar, Malawi, Mali, Marokko, Mauretanien, Mauritius, Mayotte, Mosambik, Namibia, Niger, Nigeria, Ruanda, Sambia, São Tomé und Príncipe, Senegal, Seychellen, Sierra Leone, Simbabwe, Somalia, Süd Sudan, Sudan, Swasiland, Tansania, Togo, Tschad, Tunesien, Uganda, Westsahara, Zentralafrikanische Republik

9 Anguilla, Antigua und Barbuda, Aruba, Bahamas, Barbados, Belize, Cayman Inseln, Costa Rica, Dominica, Dominikanische Republik, El Salvador, Grenada, Guatemala, Haiti, Honduras, Jamaika, Jungferninseln, Kuba, Mexiko, Montserrat, Nicaragua, Panama, Puerto Rico, Saint-Barthélemy, Saint Kitts und Nevis, Saint Lucia, Saint Martin, Saint Vincent und die Grenadinen, Trinidad und Tobago, Turks- und Caicosinseln

10 Argentinien, Bolivien, Chile, Ecuador, Falklandinseln, Guyana, Kolumbien, Paraguay, Peru, Suriname, Uruguay, Venezuela

11 Bermuda, Grönland, Saint Pierre und Miquelon

12 Bahrain, Irak, Katar, Kuwait, Oman, Saudi-Arabien, Vereinigte Arabische Emirate

- 13** Afghanistan, Armenien, Aserbaidshan, Bangladesch, Bhutan, Brunei, Georgien, Indonesien, Iran, Jemen, Jordanien, Kambodscha, Kasachstan, Kirgisistan, Laos, Libanon, Macau, Malaysia, Malediven, Mongolei, Myanmar, Nepal, Nordkorea, Osttimor, Pakistan, Palästina, Philippinen, Singapur, Sri Lanka, Syrien, Tadschikistan, Thailand, Turkmenistan, Usbekistan, Vietnam
- 14** Amerikanisch Samoa, Antarktis, Cookinseln, Fidschi, Französisch-Polynesien, Französische Süd- und Antarktisgebiete, Guam, Heard und McDonaldinseln, Kiribati, Kokosinseln, Marshallinseln, Mikronesien, Nauru, Neukaledonien, Neuseeland, Norfolkinsel, Niue, Nördliche Marianen, Palau, Papua-Neuguinea, Pitcairnsinseln, Salomonen, Samoa, Südgeorgien und die Südlichen Sandwichinseln, Tokelau, Tonga, Tuvalu, Vanuatu, Wallis und Futuna, Weihnachtsinsel

FÜR IHRE UNTERLAGEN

Monatserhebung im Tourismus

– Sonstiges Beherbergungsgewerbe –

SOB

Rücksendung bitte bis
zum 10. KT des Folgemonats

Statistisches Landesamt Sachsen-Anhalt
Dezernat 35
Merseburger Str. 2
06110 Halle (Saale)

Statistisches Landesamt Sachsen-Anhalt Postfach 20 11 56 06012 Halle (Saale)

Ansprechpartner/-in für Rückfragen
(freiwillige Angabe)

Name:

Telefon oder E-Mail:

Sie erreichen uns über
Telefon: (0345) 2318-0

E-Mail:
tourismus@statistik.mi.sachsen-anhalt.de

Vielen Dank für Ihre Mitarbeit.

Bitte beachten Sie bei der Beantwortung der Fragen die Erläuterungen zu **1** bis **14** in der separaten Unterlage.

Falls Anschrift oder Firmierung nicht mehr zutreffen, bitte auf Seite 2 korrigieren.

Identnummer
(bei Rückfragen bitte angeben)

Identnummer

Hinweis auf die Erhebungseinheit:

Die im Erhebungsteil des Fragebogens erfragten Angaben beziehen sich auf den einzelnen Beherbergungsbetrieb oder, falls die Beherbergung eine Nebentätigkeit des Betriebes ist, auf den mit dieser Nebentätigkeit befassten fachlichen Betriebsteil.

A Berichtsmonat und Berichtsjahr 01 2 0
Monat Jahr

B Angebot an Gästebetten

i Flüchtlinge sind bei der Meldung nicht zu berücksichtigen.

1 Bitte nennen Sie die **Anzahl** der am letzten Öffnungstag des Berichtsmonats **tatsächlich angebotenen Betten**. **1** 04

C Angaben zu einer vorübergehenden Schließung, Wiedereröffnung oder gewerberechtlichen Abmeldung des Betriebes **2**

i Bitte teilen Sie uns auch vorübergehende Schließungen mit, damit Sie für diesen Zeitraum keinen leeren Fragebogen senden müssen.

1 Der Betrieb wird vorübergehend geschlossen am 08 ., dieses Berichtsmonats
Tag

2 Der Betrieb wird voraussichtlich wieder eröffnet am 09 2 0
Tag Monat Jahr

3 Der Betrieb wurde **gewerberechtlich** endgültig abgemeldet am **3** 10 ., dieses Berichtsmonats
Tag

Senden Sie uns bitte in diesem Fall die Gewerbeabmeldung zu.

Bitte aktualisieren Sie Ihre Anschrift, falls erforderlich.

Name und Anschrift

Bitte zurücksenden an

Statistisches Landesamt Sachsen-Anhalt
Dezernat 35
Postfach 20 11 56
06012 Halle (Saale)

Bemerkungen

Zur Vermeidung von Rückfragen unsererseits können Sie hier auf besondere Ereignisse und Umstände hinweisen, die Einfluss auf Ihre Angaben haben.

Identnummer

FÜR IHRE UNTERLAGEN

D Beherbergungsleistung im Berichtsmonat 4

i Geben Sie in der folgenden Länderliste bitte jeweils die Zahl der angekommenen Gäste (= Ankünfte der Gäste, die übernachtet haben – ohne Tagesgäste und Flüchtlinge) und die Zahl der Übernachtungen im Berichtsmonat an.

Wohnsitz der Gäste 5 (nicht Staatsangehörigkeit)	Anzahl der Ankünfte	Anzahl der Übernachtungen	Wohnsitz der Gäste 5 (nicht Staatsangehörigkeit)	Anzahl der Ankünfte	Anzahl der Übernachtungen
Deutschland 13			Tschech. Republik 40		
Europa			Türkei 41		
Belgien 21			Ukraine 44		
Bulgarien 47			Ungarn 42		
Dänemark 22			Zypern 45		
Estland 15			Sonstiges Europa 7 43		
Finnland 23			Afrika		
Frankreich 24			Rep. Südafrika 50		
Griechenland 25			Sonstiges Afrika 8 55		
Großbritannien/ Nordirland 26			Amerika		
Irland, Republik 27			Kanada 70		
Island 28			USA 71		
Italien 29			Mittelamerika/Karibik 9 72		
Kroatien 20			Brasilien 73		
Lettland 16			Sonst. Südamerika ... 10 74		
Litauen 17			Sonst. Nordamerika .. 11 76		
Luxemburg 30			Asien		
Malta 18			Arabische Golfstaaten 12 60		
Niederlande 31			China, Volksrepublik Hongkong 61		
Norwegen 32			Indien 69		
Österreich 33			Israel 62		
Polen 34			Japan 63		
Portugal 35			Südkorea 64		
Rumänien 48			Taiwan 65		
Russland 36			Sonstiges Asien 13 66		
Schweden 37			Australien, Ozeanien		
Schweiz 6 38			Australien 75		
Slowakische Republik ... 19			Neuseeland, Ozeanien 14 79		
Slowenien 46			Ohne Angabe 90		
Spanien 39			Insgesamt 99		

Monatserhebung im Tourismus

– Sonstiges Beherbergungsgewerbe –

Unterrichtung nach § 17 Bundesstatistikgesetz (BStatG)¹ und nach der Datenschutz-Grundverordnung (EU) 2016/679 (DS-GVO)²

Zweck, Art und Umfang der Erhebung

Die Monatserhebung im Tourismus wird bei allen Betrieben oder Betriebsteilen durchgeführt, die nach Einrichtung oder Zweckbestimmung dazu dienen, mindestens zehn Gäste gleichzeitig vorübergehend zu beherbergen. Das Merkmal „Zahl der Gästezimmer“ wird zusätzlich einmal jährlich erhoben. Die Ergebnisse der Monatserhebung im Tourismus dienen als Grundlage für tourismuspolitische Entscheidungen, für infrastrukturelle Planungen sowie für Maßnahmen der Tourismuswerbung und der Marktforschung.

Nach der Definition der Welttourismus-Organisation umfasst der Tourismus „die Aktivitäten von Personen, die an Orte außerhalb ihrer gewohnten Umgebung reisen und sich dort zu Freizeit-, Geschäfts- oder bestimmten anderen Zwecken nicht länger als ein Jahr ohne Unterbrechung aufhalten“.

Mit den Ergebnissen der Monatserhebung im Tourismus werden auch die aus der europäischen Tourismusstatistik-Verordnung resultierenden Datenlieferungsverpflichtungen erfüllt.

Rechtsgrundlagen, Auskunftspflicht

Rechtsgrundlagen sind die Verordnung (EU) Nr. 692/2011 über die europäische Tourismusstatistik sowie das Beherbergungsgesetz (BeherbStatG) in Verbindung mit dem BStatG.

Erhoben werden die Angaben zu § 4 BeherbStatG.

Die Auskunftspflicht ergibt sich aus § 6 Absatz 1 Satz 1 BeherbStatG in Verbindung mit § 15 BStatG. Nach § 6 Absatz 1 Satz 2 BeherbStatG sind die Inhaberin, der Inhaber, die Leiterin oder der Leiter des Beherbergungsbetriebes auskunftspflichtig.

Nach § 11a Absatz 2 BStatG sind alle Unternehmen und Betriebe verpflichtet, ihre Meldungen auf elektronischem Weg an die statistischen Ämter zu übermitteln. Hierzu sind die von den statistischen Ämtern zur Verfügung gestellten Online-Verfahren zu nutzen. Im begründeten Einzelfall kann eine zeitlich befristete Ausnahme von der Online-Meldung vereinbart werden. Dies ist auf formlosen Antrag möglich. Die Pflicht, die erforderlichen Auskünfte zu erteilen, bleibt jedoch weiterhin bestehen.

Nach § 6 Absatz 3 BeherbStatG besteht für Unternehmen deren Inhaberinnen/Inhaber Existenzgründerinnen/Existenzgründer sind, im Kalenderjahr der Betriebseröffnung keine Auskunftspflicht. In den beiden folgenden Kalenderjahren besteht dann keine Auskunftspflicht, wenn das Unternehmen im jeweils letzten abgeschlossenen Geschäftsjahr Umsätze in Höhe von weniger als 800 000 Euro erwirtschaftet hat. Gesellschaften können sich auf die Befreiung von der Auskunftspflicht berufen, wenn alle an der Gesellschaft Beteiligten Existenzgründerinnen/Existenzgründer sind. Existenzgründerinnen/Existenzgründer sind natürliche Personen, die eine gewerbliche oder freiberufliche Tätigkeit in Form einer Neugründung, einer Übernahme oder einer tätigen Beteiligung aus abhängiger Beschäftigung oder aus der Nichtbeschäftigung heraus aufnehmen, § 6 Absatz 4 BeherbStatG. Existenzgründerinnen/Existenzgründer, die von ihrem Recht, keine Auskunft zu erteilen, Gebrauch machen wollen, haben das Vorliegen der vorgenannten Voraussetzungen nachzuweisen. Es steht ihnen jedoch frei, die Auskünfte zu erteilen.

Erteilen Auskunftspflichtige keine, keine vollständige, keine richtige oder nicht rechtzeitig Auskunft, können sie zur Erteilung der Auskunft mit einem Zwangsgeld angehalten werden.

¹ Den Wortlaut der nationalen Rechtsvorschriften in der jeweils geltenden Fassung finden Sie unter <https://www.gesetze-im-internet.de/>.

² Die Rechtsakte der EU in der jeweils geltenden Fassung und in deutscher Sprache finden Sie auf der Internetseite des Amtes für Veröffentlichungen der Europäischen Union unter <https://eur-lex.europa.eu/>.

Darüber hinaus handelt gem. § 23 BStatG ordnungswidrig, wer

- vorsätzlich oder fahrlässig entgegen § 15 Absatz 1 Satz 2, Absatz 2 und 5 Satz 1 BStatG eine Auskunft nicht, nicht rechtzeitig, nicht vollständig oder nicht wahrheitsgemäß erteilt,
- entgegen § 15 Absatz 3 BStatG eine Antwort nicht in der vorgeschriebenen Form erteilt oder
- entgegen § 11a Absatz 2 Satz 1 BStatG ein dort genanntes Verfahren nicht nutzt.

Die Ordnungswidrigkeit kann mit einer Geldbuße bis zu fünftausend Euro geahndet werden.

Nach § 15 Absatz 7 BStatG hat eine Anfechtungsklage gegen die Aufforderung zur Auskunftserteilung keine aufschiebende Wirkung.

Geheimhaltung

Die erhobenen Einzelangaben werden nach § 16 BStatG grundsätzlich geheim gehalten. Nur in ausdrücklich gesetzlich geregelten Ausnahmefällen oder wenn die Auskunftgebenden eingewilligt haben, dürfen Einzelangaben übermittelt werden.

Eine Übermittlung von Einzelangaben ist grundsätzlich zulässig an:

- öffentliche Stellen und Institutionen innerhalb des statistischen Verbunds, die mit der Durchführung einer Bundes- oder europäischen Statistik betraut sind (z.B. die Statistischen Ämter der Länder, die Bundesbank, das Statistische Amt der Europäischen Union [Eurostat]),
- Dienstleister, zu denen ein Auftragsverhältnis besteht (z.B. ITZBund, Rechenzentren der Länder).

Nach § 7 BeherbStatG dürfen an die obersten Bundes- und Landesbehörden für die Verwendung gegenüber den gesetzgebenden Körperschaften und für Zwecke der Planung, jedoch nicht für die Regelung von Einzelfällen, vom Statistischen Bundesamt und den statistischen Ämtern der Länder Tabellen mit statistischen Ergebnissen übermittelt werden, auch soweit Tabellenfelder nur einen einzigen Fall ausweisen.

Nach § 16 Absatz 6 BStatG ist es zulässig, den Hochschulen oder sonstigen Einrichtungen mit der Aufgabe unabhängiger wissenschaftlicher Forschung für die Durchführung wissenschaftlicher Vorhaben

1. Einzelangaben zu übermitteln, wenn die Einzelangaben so anonymisiert sind, dass sie nur mit einem unverhältnismäßig großen Aufwand an Zeit, Kosten und Arbeitskraft den Befragten oder Betroffenen zugeordnet werden können (faktisch anonymisierte Einzelangaben),
2. innerhalb speziell abgesicherter Bereiche des Statistischen Bundesamtes und der statistischen Ämter der Länder Zugang zu Einzelangaben ohne Name und Anschrift (formal anonymisierte Einzelangaben) zu gewähren, wenn wirksame Vorkehrungen zur Wahrung der Geheimhaltung getroffen werden.

Nach Artikel 7 Absatz 1 der Verordnung (EU) Nr. 557/2013 über den Zugang zu vertraulichen Daten für wissenschaftliche Zwecke darf Eurostat in seinen Räumen oder in den Räumen einer von Eurostat anerkannten Zugangseinrichtung für wissenschaftliche Zwecke Einzelangaben ohne Name und Anschrift zugänglich machen. Nach Artikel 7 Absatz 2 der Verordnung darf Eurostat darüber hinaus Einzelangaben für wissenschaftliche Zwecke weitergeben, wenn diese so verändert wurden, dass die Gefahr einer Identifizierung der statistischen Einheit auf ein angemessenes Maß verringert wurde. Der Zugang nach Absatz 2 kann gewährt werden, sofern in der den Zugang beantragenden Forschungseinrichtung geeignete Sicherheitsmaßnahmen getroffen wurden.

Die Pflicht zur Geheimhaltung besteht auch für Personen, die Einzelangaben erhalten.

Hilfsmerkmale, Identnummer, Löschung, Statistikregister

Name und Anschrift des Beherbergungsbetriebes sowie Name und Telefonnummer oder E-Mail-Adresse der für Rückfragen zur Verfügung stehenden Person sind Hilfsmerkmale, die lediglich der technischen Durchführung der Erhebung dienen. Angaben zu den Erhebungsmerkmalen werden solange verarbeitet und gespeichert, wie dies zur Erfüllung der gesetzlichen Verpflichtungen erforderlich ist.

Name und Anschrift des Betriebes sowie die Identnummer werden im Unternehmensregister für statistische Zwecke (Statistikregister) gespeichert (§ 13 Absatz 1 BStatG in Verbindung mit § 1 Absatz 1 Statistikregistergesetz). Die verwendete Identnummer dient der Unterscheidung der in die Erhebung einbezogenen Betriebe sowie der rationellen Aufbereitung und besteht aus einer frei vergebenen laufenden Nummer. Die Identnummer darf in den Datensätzen mit den Angaben zu den Erhebungsmerkmalen bis zu 30 Jahre aufbewahrt werden. Danach wird sie gelöscht.

Rechte der Betroffenen, Kontaktdaten der Datenschutzbeauftragten, Recht auf Beschwerde

Die Auskunftgebenden, deren personenbezogene Angaben verarbeitet werden, können

- eine Auskunft nach Artikel 15 DS-GVO,
- die Berichtigung nach Artikel 16 DS-GVO,
- die Löschung nach Artikel 17 DS-GVO sowie
- die Einschränkung der Verarbeitung nach Artikel 18 DS-GVO

der jeweils sie betreffenden personenbezogenen Angaben beantragen oder der Verarbeitung ihrer personenbezogenen Angaben nach Artikel 21 DS-GVO widersprechen.

Sollte von den oben genannten Rechten Gebrauch gemacht werden, prüft die zuständige öffentliche Stelle, ob die gesetzlichen Voraussetzungen hierfür erfüllt sind. Die antragstellende Person wird gegebenenfalls aufgefordert, ihre Identität nachzuweisen, bevor weitere Maßnahmen ergriffen werden.

Fragen und Beschwerden über die Einhaltung datenschutzrechtlicher Bestimmungen können jederzeit an die behördlichen Datenschutzbeauftragten der Statistischen Ämter des Bundes und der Länder oder an die jeweils zuständigen Datenschutzaufsichtsbehörden gerichtet werden. Deren Kontaktdaten finden Sie unter

<https://www.statistikportal.de/de/datenschutz>

Monatserhebung im Tourismus

– Sonstiges Beherbergungsgewerbe –

Erläuterungen zum Fragebogen

1 Zahl der tatsächlich angebotenen Betten

Bitte geben Sie hier die Gesamtzahl der Betten an, die am letzten Öffnungstag des Berichtsmonats zur Beherbergung von Gästen zur Verfügung standen. Die Anzahl der Betten entspricht dabei der Anzahl der Personen, die bei Normalbelegung gleichzeitig hätten übernachten können. Doppelbetten zählen dabei als zwei Schlafgelegenheiten. Klappbetten, Schlafcouchen und -sofas, die regulär als Schlafgelegenheit angeboten werden, gehören auch dazu.

Nicht zu berücksichtigen sind behelfsmäßige Schlafgelegenheiten (z. B. Zustellbetten, Kinderbetten), bei deren Benutzung lediglich ein Aufschlag zum Übernachtungspreis berechnet wird.

2 Angaben zu einer vorübergehenden Schließung, Wiedereröffnung oder gewerberechtlichen Abmeldung des Betriebes

Zur Klärung der Berichtspflicht und zur Vermeidung von Rückfragen bitten wir Sie, uns Angaben über eine vorübergehende Schließung Ihres Betriebes, z. B. wegen Betriebsferien oder saisonbedingter Betriebsruhe, zu machen. Bitte geben Sie hier auch das Datum der beabsichtigten Wiedereröffnung an. Dies hat den Zweck, dass Sie in der Zwischenzeit nicht monatlich Fehlanzeige melden müssen.

3 Abmeldung

Falls der Betrieb gewerberechtlich ganz abgemeldet worden ist, bitten wir um die Übermittlung einer behördlichen Bestätigung, z. B. in Form der Gewerbeabmeldung an eine der angegebenen Kontaktmöglichkeiten.

4 Beherbergungsleistung im Berichtsmonat: Anzahl der Ankünfte und Übernachtungen

Bitte tragen Sie in der Spalte „Ankünfte“ die Zahl der im Berichtsmonat angekommenen Gäste ein. Die aus dem Vormonat noch anwesenden Gäste werden hier nicht berücksichtigt. Tagesgäste werden nicht erfasst.

In der Spalte „Übernachtungen“ tragen Sie bitte alle Übernachtungen ein, sowohl die der im Berichtsmonat angekommenen als auch der aus dem Vormonat noch anwesenden Gäste.

Beispiel: Familie Mustermann aus Wiesbaden kommt mit 3 Personen am 25. Juli an und reist am 6. August wieder ab. Dann sind folgende Zahlen einzutragen:

- Berichtsmonat Juli:
Zeile Deutschland
3 Ankünfte und 21 Übernachtungen
(3 Gäste mit je 7 Übernachtungen)
- Berichtsmonat August:
Zeile Deutschland
0 Ankünfte und 15 Übernachtungen
(3 Gäste mit je 5 Übernachtungen)

Sofern im Berichtsmonat keine Ankünfte und Übernachtungen zu verzeichnen waren, ist die Abgabe einer Fehlanzeige erforderlich.

5 Wohnsitz der Gäste

Entscheidend ist der ständige Wohnsitz oder ständige Aufenthaltsort der Gäste, unabhängig von deren Staatsangehörigkeit.

6 Einschließlich Liechtenstein**7 Albanien, Andorra, Bosnien und Herzegowina, Guernsey, Isle of Man, Jersey, Kosovo, Mazedonien, Moldawien, Monaco, Montenegro, San Marino, Serbien, Spitzbergen, Vatikanstadt, Weißrussland****8 Ägypten, Algerien, Angola, Äquatorialguinea, Äthiopien, Benin, Botswana, Burkina Faso, Burundi, Demokratische Republik Kongo, Dschibuti, Elfenbeinküste, Eritrea, Gabun, Gambia, Ghana, Guinea, Guinea-Bissau, Kamerun, Kap Verde, Kenia, Komoren, Kongo, Lesotho, Liberia, Libyen, Madagaskar, Malawi, Mali, Marokko, Mauretanien, Mauritius, Mayotte, Mosambik, Namibia, Niger, Nigeria, Ruanda, Sambia, São Tomé und Príncipe, Senegal, Seychellen, Sierra Leone, Simbabwe, Somalia, Süd Sudan, Sudan, Swasiland, Tansania, Togo, Tschad, Tunesien, Uganda, Westsahara, Zentralafrikanische Republik****9 Anguilla, Antigua und Barbuda, Aruba, Bahamas, Barbados, Belize, Cayman Inseln, Costa Rica, Dominica, Dominikanische Republik, El Salvador, Grenada, Guatemala, Haiti, Honduras, Jamaika, Jungferninseln, Kuba, Mexiko, Montserrat, Nicaragua, Panama, Puerto Rico, Saint-Barthélemy, Saint Kitts und Nevis, Saint Lucia, Saint Martin, Saint Vincent und die Grenadinen, Trinidad und Tobago, Turks- und Caicosinseln****10 Argentinien, Bolivien, Chile, Ecuador, Falklandinseln, Guyana, Kolumbien, Paraguay, Peru, Suriname, Uruguay, Venezuela****11 Bermuda, Grönland, Saint Pierre und Miquelon****12 Bahrain, Irak, Katar, Kuwait, Oman, Saudi-Arabien, Vereinigte Arabische Emirate**

- 13** Afghanistan, Armenien, Aserbaidshan, Bangladesch, Bhutan, Brunei, Georgien, Indonesien, Iran, Jemen, Jordanien, Kambodscha, Kasachstan, Kirgisistan, Laos, Libanon, Macau, Malaysia, Malediven, Mongolei, Myanmar, Nepal, Nordkorea, Osttimor, Pakistan, Palästina, Philippinen, Singapur, Sri Lanka, Syrien, Tadschikistan, Thailand, Turkmenistan, Usbekistan, Vietnam
- 14** Amerikanisch Samoa, Antarktis, Cookinseln, Fidschi, Französisch-Polynesien, Französische Süd- und Antarktisgebiete, Guam, Heard und McDonaldinseln, Kiribati, Kokosinseln, Marshallinseln, Mikronesien, Nauru, Neukaledonien, Neuseeland, Norfolkinsel, Niue, Nördliche Marianen, Palau, Papua-Neuguinea, Pitcairnsinseln, Salomonen, Samoa, Südgeorgien und die Südlichen Sandwichinseln, Tokelau, Tonga, Tuvalu, Vanuatu, Wallis und Futuna, Weihnachtsinsel

FÜR IHRE UNTERLAGEN

Monatserhebung im Tourismus

– Hotellerie –

HOT

Rücksendung bitte bis
zum 10. KT des Folgemonats

Statistisches Landesamt Sachsen-Anhalt
Dezernat 35
Merseburger Str. 2
06110 Halle (Saale)

Statistisches Landesamt Sachsen-Anhalt Postfach 20 11 56 06012 Halle (Saale)

Ansprechpartner/-in für Rückfragen
(freiwillige Angabe)

Sie erreichen uns über
Telefon: (0345) 2318-0

Name:

--

E-Mail:
tourismus@statistik.mi.sachsen-anhalt.de

Vielen Dank für Ihre Mitarbeit.

Telefon oder E-Mail:

--	--

Bitte beachten Sie bei der Beantwortung der Fragen die Erläuterungen zu **1** bis **18** in der separaten Unterlage.

Falls Anschrift oder Firmierung nicht mehr zutreffen, bitte auf Seite 2 korrigieren.

Identnummer
(bei Rückfragen bitte angeben)

Identnummer

Hinweis auf die Erhebungseinheit:

Die im Erhebungsteil des Fragebogens erfragten Angaben beziehen sich auf den einzelnen Beherbergungsbetrieb oder, falls die Beherbergung eine Nebentätigkeit des Betriebes ist, auf den mit dieser Nebentätigkeit befassten fachlichen Betriebsteil.

A Berichtsmonat und Berichtsjahr 01 2 0
Monat Jahr

B Angebot an Gästebetten und Gästezimmern

i Flüchtlinge sind bei der Meldung nicht zu berücksichtigen.

1 Bitte nennen Sie die **Anzahl** der am letzten
Öffnungstag des Berichtsmonats **tatsächlich**
angebotenen Betten. 1 04

2 Diese Frage ist **nur für den Berichtsmonat Juli** auszufüllen: Bitte nennen Sie die Anzahl der am 31. Juli **tatsächlich angebotenen Gästezimmer**. 2 05

C Gästezimmerauslastung

i Diese Fragen sind **nur auszufüllen**, wenn Sie **mindestens 25 Gästezimmer** angeboten haben. Entscheidend ist dabei der Stand im letzten verfügbaren Juli.

Bitte beachten Sie: Zimmer, die Flüchtlingen angeboten werden oder von diesen belegt sind, dürfen Sie nicht bei Ihren Angaben zur Gästezimmerauslastung berücksichtigen.

1 Bitte nennen Sie die Anzahl der **angebotenen Gästezimmertage** im Berichtsmonat. **3** 02 | | | | |

2 Bitte nennen Sie die Anzahl der **belegten Gästezimmertage** (Roomnights) im Berichtsmonat. **4** 03 _____

3 Liegen Ihnen Angaben zu C1 und C2 nicht vor, geben Sie bitte hilfsweise die **Auslastung der Gästezimmer** im Berichtsmonat **in vollen Prozent** an (gegebenenfalls eine sorgfältige Schätzung). 5 06

Bitte aktualisieren Sie Ihre Anschrift, falls erforderlich.

Name und Anschrift

Bitte zurücksenden an

Statistisches Landesamt Sachsen-Anhalt
Dezernat 35
Postfach 20 11 56
06012 Halle (Saale)

Bemerkungen

Zur Vermeidung von Rückfragen unsererseits können Sie hier auf besondere Ereignisse und Umstände hinweisen, die Einfluss auf Ihre Angaben haben.

Identnummer

D Angaben zu einer vorübergehenden Schließung, Wiedereröffnung oder gewerberechtlichen Abmeldung des Betriebes **6**

i Bitte teilen Sie uns auch vorübergehende Schließungen mit, damit Sie für diesen Zeitraum keinen leeren Fragebogen senden müssen.

- 1 Der Betrieb wird vorübergehend geschlossen am 08 , dieses Berichtsmonats
Tag
- 2 Der Betrieb wird voraussichtlich wieder eröffnet am 09 2 0
Tag Monat Jahr
- 3 Der Betrieb wurde **gewerberechtlich** endgültig abgemeldet am **7** 10 , dieses Berichtsmonats
Tag

Senden Sie uns bitte in diesem Fall die Gewerbeabmeldung zu.

E Beherbergungsleistung im Berichtsmonat 8

i Geben Sie in der folgenden Länderliste bitte jeweils die Ankünfte und Übernachtungen der privat oder geschäftlich anreisenden Gäste (ohne Tagesgäste und Flüchtlinge) an.

Wohnsitz der Gäste 9 (nicht Staatsangehörigkeit)	Anzahl der Ankünfte	Anzahl der Übernachtungen	Wohnsitz der Gäste 9 (nicht Staatsangehörigkeit)	Anzahl der Ankünfte	Anzahl der Übernachtungen
Deutschland 13			Tschech. Republik 40		
Europa			Türkei 41		
Belgien 21			Ukraine 44		
Bulgarien 47			Ungarn 42		
Dänemark 22			Zypern 45		
Estland 15			Sonstiges Europa 11 43		
Finnland 23			Afrika		
Frankreich 24			Rep. Südafrika 50		
Griechenland 25			Sonstiges Afrika 12 55		
Großbritannien/ Nordirland 26			Amerika		
Irland, Republik 27			Kanada 70		
Island 28			USA 71		
Italien 29			Mittelamerika/Karibik 13 72		
Kroatien 20			Brasilien 73		
Lettland 16			Sonst. Südamerika ... 14 74		
Litauen 17			Sonst. Nordamerika .. 15 76		
Luxemburg 30			Asien		
Malta 18			Arabische Golfstaaten 16 60		
Niederlande 31			China, Volksrepublik/ Hongkong 61		
Norwegen 32			Indien 69		
Österreich 33			Israel 62		
Polen 34			Japan 63		
Portugal 35			Südkorea 64		
Rumänien 48			Taiwan 65		
Russland 36			Sonstiges Asien 17 66		
Schweden 37			Australien, Ozeanien		
Schweiz 10 38			Australien 75		
Slowakische Republik ... 19			Neuseeland, Ozeanien 18 79		
Slowenien 46			Ohne Angabe 90		
Spanien 39			Insgesamt 99		

Monatserhebung im Tourismus

– Hotellerie –

Unterrichtung nach § 17 Bundesstatistikgesetz (BStatG)¹ und nach der Datenschutz-Grundverordnung (EU) 2016/679 (DS-GVO)²

Zweck, Art und Umfang der Erhebung

Die Monatserhebung im Tourismus wird bei allen Betrieben oder Betriebsteilen durchgeführt, die nach Einrichtung oder Zweckbestimmung dazu dienen, mindestens zehn Gäste gleichzeitig vorübergehend zu beherbergen. Das Merkmal „Zahl der Gästezimmer“ wird zusätzlich einmal jährlich erhoben. Die Ergebnisse der Monatserhebung im Tourismus dienen als Grundlage für tourismuspolitische Entscheidungen, für infrastrukturelle Planungen sowie für Maßnahmen der Tourismuswerbung und der Marktforschung.

Nach der Definition der Welttourismus-Organisation umfasst der Tourismus „die Aktivitäten von Personen, die an Orte außerhalb ihrer gewohnten Umgebung reisen und sich dort zu Freizeit-, Geschäfts- oder bestimmten anderen Zwecken nicht länger als ein Jahr ohne Unterbrechung aufhalten“.

Mit den Ergebnissen der Monatserhebung im Tourismus werden auch die aus der europäischen Tourismusstatistik-Verordnung resultierenden Datenlieferungsverpflichtungen erfüllt.

Rechtsgrundlagen, Auskunftspflicht

Rechtsgrundlagen sind die Verordnung (EU) Nr. 692/2011 über die europäische Tourismusstatistik sowie das Beherbergungstatistikgesetz (BeherbStatG) in Verbindung mit dem BStatG.

Erhoben werden die Angaben zu § 4 BeherbStatG.

Die Auskunftspflicht ergibt sich aus § 6 Absatz 1 Satz 1 BeherbStatG in Verbindung mit § 15 BStatG. Nach § 6 Absatz 1 Satz 2 BeherbStatG sind die Inhaberin, der Inhaber, die Leiterin oder der Leiter des Beherbergungsbetriebes auskunftspflichtig.

Nach § 11a Absatz 2 BStatG sind alle Unternehmen und Betriebe verpflichtet, ihre Meldungen auf elektronischem Weg an die statistischen Ämter zu übermitteln. Hierzu sind die von den statistischen Ämtern zur Verfügung gestellten Online-Verfahren zu nutzen. Im begründeten Einzelfall kann eine zeitlich befristete Ausnahme von der Online-Meldung vereinbart werden. Dies ist auf formlosen Antrag möglich. Die Pflicht, die erforderlichen Auskünfte zu erteilen, bleibt jedoch weiterhin bestehen.

Nach § 6 Absatz 3 BeherbStatG besteht für Unternehmen deren Inhaberinnen/Inhaber Existenzgründerinnen/Existenzgründer sind, im Kalenderjahr der Betriebseröffnung keine Auskunftspflicht. In den beiden folgenden Kalenderjahren besteht dann keine Auskunftspflicht, wenn das Unternehmen im jeweils letzten abgeschlossenen Geschäftsjahr Umsätze in Höhe von weniger als 800 000 Euro erwirtschaftet hat. Gesellschaften können sich auf die Befreiung von der Auskunftspflicht berufen, wenn alle an der Gesellschaft Beteiligten Existenzgründerinnen/Existenzgründer sind. Existenzgründerinnen/Existenzgründer sind natürliche Personen, die eine gewerbliche oder freiberufliche Tätigkeit in Form einer Neugründung, einer Übernahme oder einer tätigen Beteiligung aus abhängiger Beschäftigung oder aus der Nichtbeschäftigung heraus aufnehmen, § 6 Absatz 4 BeherbStatG. Existenzgründerinnen/Existenzgründer, die von ihrem Recht, keine Auskunft zu erteilen, Gebrauch machen wollen, haben das Vorliegen der vorgenannten Voraussetzungen nachzuweisen. Es steht ihnen jedoch frei, die Auskünfte zu erteilen.

Erteilen Auskunftspflichtige keine, keine vollständige, keine richtige oder nicht rechtzeitig Auskunft, können sie zur Erteilung der Auskunft mit einem Zwangsgeld angehalten werden.

¹ Den Wortlaut der nationalen Rechtsvorschriften in der jeweils geltenden Fassung finden Sie unter <https://www.gesetze-im-internet.de/>.

² Die Rechtsakte der EU in der jeweils geltenden Fassung und in deutscher Sprache finden Sie auf der Internetseite des Amtes für Veröffentlichungen der Europäischen Union unter <https://eur-lex.europa.eu/>.

Darüber hinaus handelt gem. § 23 BStatG ordnungswidrig, wer

- vorsätzlich oder fahrlässig entgegen § 15 Absatz 1 Satz 2, Absatz 2 und 5 Satz 1 BStatG eine Auskunft nicht, nicht rechtzeitig, nicht vollständig oder nicht wahrheitsgemäß erteilt,
- entgegen § 15 Absatz 3 BStatG eine Antwort nicht in der vorgeschriebenen Form erteilt oder
- entgegen § 11a Absatz 2 Satz 1 BStatG ein dort genanntes Verfahren nicht nutzt.

Die Ordnungswidrigkeit kann mit einer Geldbuße bis zu fünftausend Euro geahndet werden.

Nach § 15 Absatz 7 BStatG hat eine Anfechtungsklage gegen die Aufforderung zur Auskunftserteilung keine aufschiebende Wirkung.

Geheimhaltung

Die erhobenen Einzelangaben werden nach § 16 BStatG grundsätzlich geheim gehalten. Nur in ausdrücklich gesetzlich geregelten Ausnahmefällen oder wenn die Auskunftgebenden eingewilligt haben, dürfen Einzelangaben übermittelt werden.

Eine Übermittlung von Einzelangaben ist grundsätzlich zulässig an:

- öffentliche Stellen und Institutionen innerhalb des statistischen Verbunds, die mit der Durchführung einer Bundes- oder europäischen Statistik betraut sind (z.B. die Statistischen Ämter der Länder, die Bundesbank, das Statistische Amt der Europäischen Union [Eurostat]),
- Dienstleister, zu denen ein Auftragsverhältnis besteht (z. B. ITZBund, Rechenzentren der Länder).

Nach § 7 BeherbStatG dürfen an die obersten Bundes- und Landesbehörden für die Verwendung gegenüber den gesetzgebenden Körperschaften und für Zwecke der Planung, jedoch nicht für die Regelung von Einzelfällen, vom Statistischen Bundesamt und den statistischen Ämtern der Länder Tabellen mit statistischen Ergebnissen übermittelt werden, auch soweit Tabellenfelder nur einen einzigen Fall ausweisen.

Nach § 16 Absatz 6 BStatG ist es zulässig, den Hochschulen oder sonstigen Einrichtungen mit der Aufgabe unabhängiger wissenschaftlicher Forschung für die Durchführung wissenschaftlicher Vorhaben

1. Einzelangaben zu übermitteln, wenn die Einzelangaben so anonymisiert sind, dass sie nur mit einem unverhältnismäßig großen Aufwand an Zeit, Kosten und Arbeitskraft den Befragten oder Betroffenen zugeordnet werden können (faktisch anonymisierte Einzelangaben),
2. innerhalb speziell abgesicherter Bereiche des Statistischen Bundesamtes und der statistischen Ämter der Länder Zugang zu Einzelangaben ohne Name und Anschrift (formal anonymisierte Einzelangaben) zu gewähren, wenn wirksame Vorkehrungen zur Wahrung der Geheimhaltung getroffen werden.

Nach Artikel 7 Absatz 1 der Verordnung (EU) Nr. 557/2013 über den Zugang zu vertraulichen Daten für wissenschaftliche Zwecke darf Eurostat in seinen Räumen oder in den Räumen einer von Eurostat anerkannten Zugangseinrichtung für wissenschaftliche Zwecke Einzelangaben ohne Name und Anschrift zugänglich machen. Nach Artikel 7 Absatz 2 der Verordnung darf Eurostat darüber hinaus Einzelangaben für wissenschaftliche Zwecke weitergeben, wenn diese so verändert wurden, dass die Gefahr einer Identifizierung der statistischen Einheit auf ein angemessenes Maß verringert wurde. Der Zugang nach Absatz 2 kann gewährt werden, sofern in der den Zugang beantragenden Forschungseinrichtung geeignete Sicherheitsmaßnahmen getroffen wurden.

Die Pflicht zur Geheimhaltung besteht auch für Personen, die Einzelangaben erhalten.

Hilfsmerkmale, Identnummer, Löschung, Statistikregister

Name und Anschrift des Beherbergungsbetriebes sowie Name und Telefonnummer oder E-Mail-Adresse der für Rückfragen zur Verfügung stehenden Person sind Hilfsmerkmale, die lediglich der technischen Durchführung der Erhebung dienen. Angaben zu den Erhebungsmerkmalen werden solange verarbeitet und gespeichert, wie dies zur Erfüllung der gesetzlichen Verpflichtungen erforderlich ist.

Name und Anschrift des Betriebes sowie die Identnummer werden im Unternehmensregister für statistische Zwecke (Statistikregister) gespeichert (§ 13 Absatz 1 BStatG in Verbindung mit § 1 Absatz 1 Statistikregistergesetz). Die verwendete Identnummer dient der Unterscheidung der in die Erhebung einbezogenen Betriebe sowie der rationellen Aufbereitung und besteht aus einer frei vergebenen laufenden Nummer. Die Identnummer darf in den Datensätzen mit den Angaben zu den Erhebungsmerkmalen bis zu 30 Jahre aufbewahrt werden. Danach wird sie gelöscht.

Rechte der Betroffenen, Kontaktdaten der Datenschutzbeauftragten, Recht auf Beschwerde

Die Auskunftgebenden, deren personenbezogene Angaben verarbeitet werden, können

- eine Auskunft nach Artikel 15 DS-GVO,
- die Berichtigung nach Artikel 16 DS-GVO,
- die Löschung nach Artikel 17 DS-GVO sowie
- die Einschränkung der Verarbeitung nach Artikel 18 DS-GVO

der jeweils sie betreffenden personenbezogenen Angaben beantragen oder der Verarbeitung ihrer personenbezogenen Angaben nach Artikel 21 DS-GVO widersprechen.

Sollte von den oben genannten Rechten Gebrauch gemacht werden, prüft die zuständige öffentliche Stelle, ob die gesetzlichen Voraussetzungen hierfür erfüllt sind. Die antragstellende Person wird gegebenenfalls aufgefordert, ihre Identität nachzuweisen, bevor weitere Maßnahmen ergriffen werden.

Fragen und Beschwerden über die Einhaltung datenschutzrechtlicher Bestimmungen können jederzeit an die behördlichen Datenschutzbeauftragten der Statistischen Ämter des Bundes und der Länder oder an die jeweils zuständigen Datenschutzaufsichtsbehörden gerichtet werden. Deren Kontaktdaten finden Sie unter

<https://www.statistikportal.de/de/datenschutz>

Monatserhebung im Tourismus

HOT

– Hotellerie –

Erläuterungen zum Fragebogen

1 Zahl der tatsächlich angebotenen Betten

Bitte geben Sie hier die Gesamtzahl der Betten an, die am letzten Öffnungstag des Berichtsmonats zur Beherbergung von Gästen zur Verfügung standen. Die Anzahl der Betten entspricht dabei der Anzahl der Personen, die bei Normalbelegung gleichzeitig hätten übernachten können. Doppelbetten zählen dabei als zwei Schlafgelegenheiten. Klappbetten, Schlafcouchen und -sofas, die regulär als Schlafgelegenheit angeboten werden, gehören auch dazu. Nicht zu berücksichtigen sind behelfsmäßige Schlafgelegenheiten (z. B. Zustellbetten, Kinderbetten), bei deren Benutzung lediglich ein Aufschlag zum Übernachtungspreis berechnet wird.

2 Zahl der Gästezimmer am 31. Juli

Diese Frage ist nur für den Berichtsmonat Juli auszufüllen. Bitte geben Sie hier die Gesamtzahl der Zimmer an, die am 31. Juli zur Beherbergung von Gästen zur Verfügung standen. Als Gästezimmer gilt eine aus einem Raum oder einer Gruppe von Räumen bestehende Einheit, die eine unteilbare Mieteinheit in einem Beherbergungsbetrieb bildet. In diesem Sinne wird eine Ferienwohnung als eine Einheit (ein Gästezimmer) gezählt.

3 Zahl der angebotenen Gästezimmertage

Bitte geben Sie hier das Produkt aus der Zahl der angebotenen Zimmer und der Zahl der geöffneten Tage des Betriebs im Berichtsmonat an.

Beispiel: Ein Betrieb hat 30 Tage geöffnet und an jedem dieser Tage alle seine 50 Gästezimmer angeboten.
 Berechnung: 50 Gästezimmer x 30 Tage = 1500 angebotene Zimmertage

4 Zahl der belegten Gästezimmertage (Roomnights)

Bitte geben Sie hier die Gesamtzahl der belegten Zimmertage aller Gästezimmer im Berichtsmonat an.

Beispiel: Ein Betrieb hat im Berichtsmonat 50 Gästezimmer angeboten. Davon war Zimmer Nr. 1 an 25 Tagen belegt, Zimmer Nr. 2 an 20 Tagen, Zimmer Nr. 3 an 30 Tagen usw.

Berechnung: 25 + 20 + 30 + ... = Anzahl der belegten Zimmertage

5 Auslastung der Gästezimmer

Bitte geben Sie die Auslastung der Gästezimmer im Berichtsmonat in Prozent an. Sollte Ihnen diese Angabe nicht bereitstehen, ist die manuelle Erfassung der Angaben unter C2 und C3 erforderlich.

Berechnung: Belegte Zimmertage/angebotene Zimmertage x 100 = Auslastung der Gästezimmer

6 Angaben zu einer vorübergehenden Schließung beziehungsweise Wiedereröffnung des Betriebes

Zur Klärung der Berichtspflicht und zur Vermeidung von Rückfragen bitten wir Sie, uns Angaben über eine vorübergehende Schließung Ihres Betriebes, z. B. wegen Betriebsferien oder saisonbedingter Betriebsruhe, zu machen. Bitte geben Sie hier auch das Datum der beabsichtigten Wiedereröffnung an. Dies hat den Zweck, dass Sie in der Zwischenzeit nicht monatlich Fehlanzeige melden müssen.

7 Abmeldung

Falls der Betrieb gewerberechtlich ganz abgemeldet worden ist, bitten wir um die Übermittlung einer behördlichen Bestätigung, z. B. in Form der Gewerbeabmeldung an eine der angegebenen Kontaktmöglichkeiten.

8 Beherbergungsleistung im Berichtsmonat: Anzahl der Ankünfte und Übernachtungen

Bitte tragen Sie in der Spalte „Ankünfte“ die Zahl der im Berichtsmonat angekommenen Gäste ein. Die aus dem Vormonat noch anwesenden Gäste werden hier nicht berücksichtigt. Tagesgäste werden nicht erfasst.

In der Spalte „Übernachtungen“ tragen Sie bitte alle Übernachtungen ein, sowohl die der im Berichtsmonat angekommenen als auch der aus dem Vormonat noch anwesenden Gäste.

Beispiel: Familie Mustermann aus Wiesbaden kommt mit 3 Personen am 25. Juli an und reist am 6. August wieder ab. Dann sind folgende Zahlen einzutragen:

- Berichtsmonat Juli
 Zeile Deutschland
 3 Ankünfte und 21 Übernachtungen
 (3 Gäste mit je 7 Übernachtungen)
- Berichtsmonat August
 Zeile Deutschland
 0 Ankünfte und 15 Übernachtungen
 (3 Gäste mit je 5 Übernachtungen)

Sofern im Berichtsmonat keine Ankünfte und Übernachtungen zu verzeichnen waren, ist die Abgabe einer Fehlanzeige erforderlich.

9 Wohnsitz der Gäste

Entscheidend ist der ständige Wohnsitz oder ständige Aufenthaltsort der Gäste, unabhängig von deren Staatsangehörigkeit.

10 Einschließlich Liechtenstein

11 Albanien, Andorra, Bosnien und Herzegowina, Guernsey, Isle of Man, Jersey, Kosovo, Mazedonien, Moldawien, Monaco, Montenegro, San Marino, Serbien, Spitzbergen, Vatikanstadt, Weißrussland

- 12** Ägypten, Algerien, Angola, Äquatorialguinea, Äthiopien, Benin, Botswana, Burkina Faso, Burundi, Demokratische Republik Kongo, Dschibuti, Elfenbeinküste, Eritrea, Gabun, Gambia, Ghana, Guinea, Guinea-Bissau, Kamerun, Kap Verde, Kenia, Komoren, Kongo, Lesotho, Liberia, Libyen, Madagaskar, Malawi, Mali, Marokko, Mauretanien, Mauritius, Mayotte, Mosambik, Namibia, Niger, Nigeria, Ruanda, Sambia, São Tomé und Príncipe, Senegal, Seychellen, Sierra Leone, Simbabwe, Somalia, Süd Sudan, Sudan, Swasiland, Tansania, Togo, Tschad, Tunesien, Uganda, Westsahara, Zentralafrikanische Republik
- 13** Anguilla, Antigua und Barbuda, Aruba, Bahamas, Barbados, Belize, Cayman Inseln, Costa Rica, Dominica, Dominikanische Republik, El Salvador, Grenada, Guatemala, Haiti, Honduras, Jamaika, Jungferninseln, Kuba, Mexiko, Montserrat, Nicaragua, Panama, Puerto Rico, Saint-Barthélemy, Saint Kitts und Nevis, Saint Lucia, Saint Martin, Saint Vincent und die Grenadinen, Trinidad und Tobago, Turks- und Caicosinseln
- 14** Argentinien, Bolivien, Chile, Ecuador, Falklandinseln, Guyana, Kolumbien, Paraguay, Peru, Suriname, Uruguay, Venezuela
- 15** Bermuda, Grönland, Saint Pierre und Miquelon
- 16** Bahrain, Irak, Katar, Kuwait, Oman, Saudi-Arabien, Vereinigte Arabische Emirate
- 17** Afghanistan, Armenien, Aserbaidshan, Bangladesch, Bhutan, Brunei, Georgien, Indonesien, Iran, Jemen, Jordanien, Kambodscha, Kasachstan, Kirgisistan, Laos, Libanon, Macau, Malaysia, Malediven, Mongolei, Myanmar, Nepal, Nordkorea, Osttimor, Pakistan, Palästina, Philippinen, Singapur, Sri Lanka, Syrien, Tadschikistan, Thailand, Turkmenistan, Usbekistan, Vietnam
- 18** Amerikanisch Samoa, Antarktis, Cookinseln, Fidschi, Französisch-Polynesien, Französische Süd- und Antarktisgebiete, Guam, Heard und McDonaldinseln, Kiribati, Kokosinseln, Marshallinseln, Mikronesien, Nauru, Neukaledonien, Neuseeland, Norfolkinsel, Niue, Nördliche Marianen, Palau, Papua-Neuguinea, Pitcairnsinseln, Salomonen, Samoa, Südgeorgien und die Südlichen Sandwichinseln, Tokelau, Tonga, Tuvalu, Vanuatu, Wallis und Futuna, Weihnachtsinsel

FÜR IHRE UNTERLAGEN

Veröffentlichungen im Statistischen Landesamt Sachsen-Anhalt
Im Monat Mai 2024 erschienen

Bestell-Nr.	Kennziffer/Periodizität	Titel	Preis Print (in EUR)
1 Z 0 03	Z	Statistisches Monatsheft 05/2024	5,50
3 A 6 03	A VI j/23	Erwerbstätige am Arbeitsort und Arbeitsvolumen nach Wirtschaftszweigen 1991 - 2023, I/2008 - IV/2023, Stand August 2023/Februar 2024	8,00
3 C 1 06	C I j/23	Bestockte Rebflächen: Zwischenerhebung Jahr 2023	1,50
3 C 4 25	C IV 3j/4j-/23	Agrarstrukturhebung 2023, Teil 2: Viehbestände 2023, Landwirtschaftliche Betriebe mit Viehhaltung und Viehhaltungsverfahren, Viehhaltung - Teil ökologischer Landbau	4,00
3 E 1 02	E I m-02/24	Tätige Personen, Umsatz im Verarbeitenden Gewerbe sowie im Bergbau und der Gewinnung von Steinen und Erden Februar 2024, vorläufige Ergebnisse	5,00
3 E 1 09	E I vj-04/23	Produktion ausgewählter Erzeugnisse IV. Quartal 2023, Jahr 2023	3,00
3 E 2 01	E II m-02/24	Umsatz, tätige Personen, Auftragseingang und Auftragsbestand im Baugewerbe Februar 2024	2,50



Gastgewerbe

Tourismus

Handel

<https://statistik.sachsen-anhalt.de>

Bestellnummer: 3G401



G IV
m-02/24