

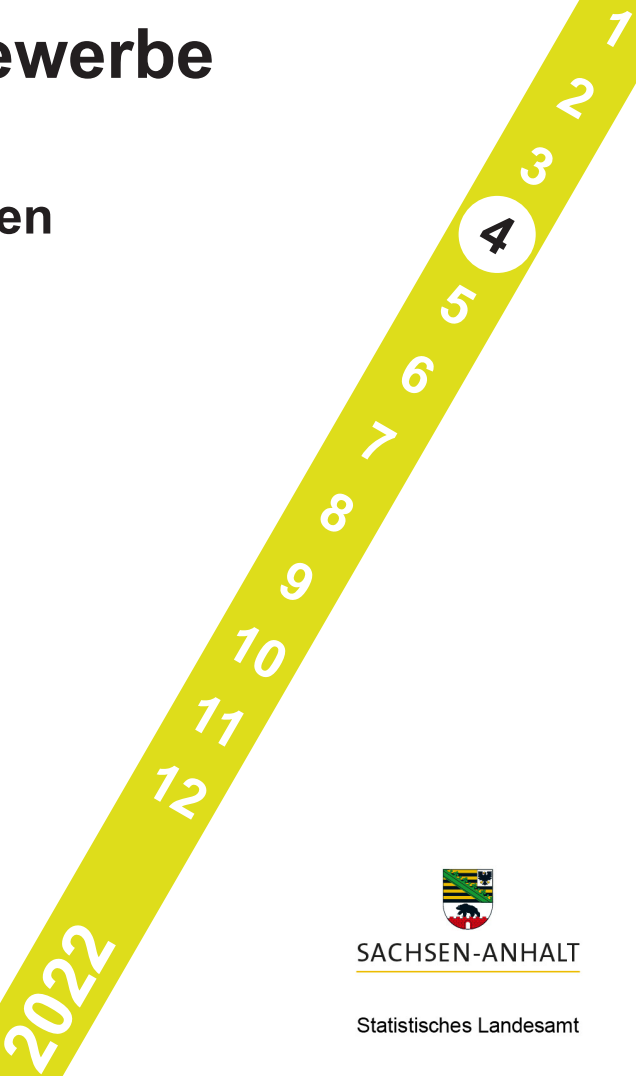

Tourismus, Gastgewerbe

Gäste und Übernachtungen
im Reiseverkehr,
Beherbergungskapazität

April 2022
Januar bis April 2022
Winterhalbjahr 2021/2022
Vorläufige Ergebnisse



SACHSEN-ANHALT

Statistisches Landesamt

Bildquelle: Pixabay.com/OpenClipart-Vectors

Statistischer Bericht



Tourismus, Gastgewerbe

Gäste und Übernachtungen
im Reiseverkehr,
Beherbergungskapazität

April 2022
Januar bis April 2022
Winterhalbjahr 2021/2022
Vorläufige Ergebnisse

Land Sachsen-Anhalt

Inhaltsverzeichnis

	Seite
Vorbemerkungen	4
<u>Grafische Darstellungen</u>	
Zuordnung der Kreise zu Reisegebieten im Land Sachsen-Anhalt	9
Ankünfte in den Beherbergungsbetrieben (einschl. Camping) in Sachsen-Anhalt seit April 2019	10
Übernachtungen in den Beherbergungsbetrieben (einschl. Camping) in Sachsen-Anhalt seit April 2019	10
Anteile der Betriebsarten an den Übernachtungen in den Beherbergungsbetrieben des Landes Sachsen-Anhalt im Monat April 2022	11
Stellplätze und Übernachtungen auf Campingplätzen in Sachsen-Anhalt seit April 2019	11
<u>Zeitreihen</u>	
1. Ergebnisse der Beherbergungsstatistik (einschl. Camping) Sachsen-Anhalts 1993 bis 2022	12
2. Ergebnisse der Beherbergungsstatistik (ohne Camping) Sachsen-Anhalts 1993 bis 2022	13
<u>Kreise</u>	
3. Beherbergungsbetriebe (einschl. Camping), Schlafgelegenheiten und Auslastung der Kapazitäten nach Kreisen im Monat April 2022, Januar bis April 2022	14
4. Ankünfte, Übernachtungen und Aufenthaltsdauer der Gäste in Beherbergungs- betrieben (einschl. Camping) nach Kreisen und zusammengefassten Gästegruppen im Monat April 2022, Januar bis April 2022	15
5. Ankünfte, Übernachtungen und Aufenthaltsdauer der Gäste in Beherbergungs- betrieben der Hotellerie (Hotels, Hotels garnis, Gasthöfe und Pensionen) nach Kreisen und zusammengefassten Gästegruppen im Monat April 2022, Januar bis April 2022	16
<u>Reisegebiete</u>	
6. Beherbergungsbetriebe (einschl. Camping), Schlafgelegenheiten und Auslastung der Kapazitäten nach Reisegebieten und Betriebsarten im Monat April 2022, Januar bis April 2022	17
7. Ankünfte, Übernachtungen und Aufenthaltsdauer der Gäste in Beherbergungs- betrieben (einschl. Camping) nach Reisegebieten, Betriebsarten und zusammen- gefassten Gästegruppen im Monat April 2022, Januar bis April 2022	20

	Seite
8. Ankünfte, Übernachtungen und Aufenthaltsdauer der Gäste in Beherbergungsbetrieben (einschl. Camping) nach Reisegebieten und Herkunftsländern im Monat April 2022, Januar bis April 2022	32
<u>Gemeinden</u>	
9. Beherbergungsbetriebe (einschl. Camping), darunter Hotels (ohne Hotels garnis), Schlafgelegenheiten und Auslastung der Kapazitäten für ausgewählte Gemeinden und touristische Zielorte im Monat April 2022, Januar bis April 2022	44
10. Ankünfte, Übernachtungen und Aufenthaltsdauer der Gäste in Beherbergungsbetrieben (einschl. Camping), darunter Hotels (ohne Hotels garnis) für ausgewählte Gemeinden und touristische Zielorte im Monat April 2022, Januar bis April 2022	47
<u>Gemeindegruppen</u>	
11. Beherbergungsbetriebe (einschl. Camping), Schlafgelegenheiten und Auslastung der Kapazitäten nach Gemeindegruppen im Monat April 2022, Januar bis April 2022	50
12. Ankünfte, Übernachtungen und Aufenthaltsdauer der Gäste in Beherbergungsbetrieben (einschl. Camping) nach Gemeindegruppen im Monat April 2022, Januar bis April 2022	50
<u>Stellplätze Camping</u>	
13. Campingplätze mit Urlaubscamping und deren Stellplatzkapazitäten nach Reisegebieten und Kreisen im Monat April 2022	51
<u>Winterhalbjahr (November 2021 bis April 2022)</u>	
14. Ankünfte, Übernachtungen und Aufenthaltsdauer der Gäste in Beherbergungsbetrieben (einschl. Camping) nach Kreisen und zusammengefassten Gästegruppen	54
15. Ankünfte, Übernachtungen und Aufenthaltsdauer der Gäste in Beherbergungsbetrieben (einschl. Camping) nach Reisegebieten und zusammengefassten Gästegruppen	55
16. Ankünfte, Übernachtungen und Aufenthaltsdauer der Gäste in Beherbergungsbetrieben (einschl. Camping) nach Betriebsarten und zusammengefassten Gästegruppen	56
17. Ankünfte, Übernachtungen und Aufenthaltsdauer der Gäste in Beherbergungsbetrieben (einschl. Camping) nach Herkunftsländern	58
18. Ankünfte, Übernachtungen und Aufenthaltsdauer der Gäste in Beherbergungsbetrieben (einschl. Camping) für ausgewählte Gemeinden und touristische Zielorte	60
19. Ankünfte, Übernachtungen und Aufenthaltsdauer der Gäste in Beherbergungsbetrieben (einschl. Camping) nach Gemeindegruppen	63

Vorbemerkungen

Rechtsgrundlagen

Rechtsgrundlagen für die Durchführung der monatlichen Beherbergungsstatistik sind

- das Beherbergungstatistikgesetz (Beherb StatG) vom 22. Mai 2002 (BGBl. I S. 1642), zuletzt geändert durch Artikel 11 des Gesetzes vom 28. Juli 2015 (BGBl. I S. 1400) in Verbindung mit
- dem Bundesstatistikgesetz in der Fassung der Bekanntmachung vom 20. Oktober 2016 (BGBl. I S. 2394), das zuletzt durch Artikel 2 des Gesetzes vom 14. Juni 2021 (BGBl. I S. 1751) geändert worden ist
- der Verordnung (EU) Nr. 692/2011 des Europäischen Parlaments und des Rates über die europäische Tourismusstatistik und zur Aufhebung der Richtlinie 95/57/EG des Rates (ABl. L 192 vom 22.07.2011, S. 17).

Hiernach sind zu erfassen:

1. Zahl der Ankünfte und Übernachtungen von Gästen im Reiseverkehr; bei Gästen mit Wohnsitz oder gewöhnlichem Aufenthalt außerhalb Deutschlands wird auch das Herkunftsland erfragt.
2. Die Anzahl der im Berichtsmonat angebotenen Gästebetten sowie die Anzahl der Stellplätze auf Campingplätzen für Urlaubscamping.
3. Bei Hotels, Gasthöfen, Pensionen und Hotels garnis zusätzlich die Anzahl der Gästezimmer jeweils zum 31. Juli eines Jahres.
4. Bei Hotels, Gasthöfen, Pensionen und Hotels garnis mit mindestens 25 Zimmern die Anzahl der angebotenen und der belegten Gästezimmertage.

Methodik

Beherbergung im Reiseverkehr:

Unterbringung von Personen, die sich nicht länger als ein Jahr ohne Unterbrechung an einem anderen Ort als ihrem gewöhnlichen Wohnsitz aufhalten. Der vorübergehende Ortswechsel kann durch Urlaub und Freizeitaktivitäten aber auch durch die Wahrnehmung privater und geschäftlicher Kontakte, den Besuch von Tagungen und Fortbildungsveranstaltungen, Maßnahmen zur Wiederherstellung der Gesundheit oder sonstige Gründe veranlasst sein.

Zum Berichtskreis der monatlichen Beherbergungsstatistik gehören Betriebe, die nach Einrichtung und Zweckbestimmung dazu dienen, mindestens zehn Gäste gleichzeitig vorübergehend zu beherbergen. Bei Campingplätzen müssen mindestens zehn Stellplätze vorhanden sein. Bis zum Jahr 2011 waren Betriebe mit mindestens neun Schlafgelegenheiten einbezogen. Auskunftspflichtig sind die Inhaberinnen und Inhaber oder die Leiterinnen und Leiter des Beherbergungsbetriebes.

Erhebungsmerkmale

Ankünfte:

Zahl der Anmeldungen von Gästen in einem Beherbergungsbetrieb innerhalb des Berichtszeitraums, die zum vorübergehenden Aufenthalt eine Schlafgelegenheit belegten.

Durchschnittliche Aufenthaltsdauer:

Rechnerischer Wert, der sich aus dem Verhältnis der Übernachtungen zur Anzahl der Ankünfte ergibt. Sie kann zum Beispiel in Orten mit Vorsorge- und Rehabilitationskliniken (Reha-Kliniken) rechnerisch höher sein als die Zahl der Kalendertage des Berichtszeitraums, da sich in solchen Beherbergungsbetrieben manche Gäste und Patienten mehr als einen Kalendermonat aufhalten.

Berechnung der durchschnittlichen Aufenthaltsdauer:

$$\frac{\text{Übernachtungen}}{\text{Ankünfte}}$$

Durchschnittliche Auslastung:

Rechnerischer Wert, der die Inanspruchnahme der Schlafgelegenheiten in einem Berichtszeitraum ausdrückt. Die prozentuale Angabe wird ermittelt, indem die Zahl der Übernachtungen durch die so genannten „Bettentage“ geteilt wird. Letztere sind das Produkt aus angebotenen Schlafgelegenheiten und der Zahl der Tage, an denen die Betriebe im Berichtszeitraum tatsächlich geöffnet hatten.

Berechnung der durchschnittlichen Auslastung:

$$\left(\frac{\text{Übernachtungen}}{\text{angebotene Bettentage}} \right) \times 100$$

Gästezimmer:

Als Gästezimmer gilt eine Einheit, die aus einem Raum oder einer Gruppe von Räumen besteht, die eine unteilbare Mieteinheit in einem Beherbergungsbetrieb bilden. Bei den Gästezimmern kann es sich um Einzel-, Doppel- oder Mehrbettzimmer handeln, je nachdem, ob sie zur dauerhaften Beherbergung von einer, zwei oder mehr Personen eingerichtet sind. Die Zahl der Gästezimmer wird einmal im Jahr zum Stichtag 31. Juli erhoben. Gezählt werden die an diesem Stichtag tatsächlich zur Verfügung stehenden Gästezimmer. Zimmer, die von Mitarbeitern des Betriebes genutzt werden, zählen nicht als Gästezimmer.

Ein Appartement ist eine spezielle Art von Gästezimmer. Es besteht aus einem oder mehreren Räumen mit Küche, separatem Bad und/oder Toilette.

Herkunftsländer:

Für die Zuordnung ist grundsätzlich der ständige Wohnsitz oder gewöhnliche Aufenthalt der Gäste maßgebend, nicht dagegen deren Staatsangehörigkeit bzw. Nationalität.

Schlafgelegenheiten:

Anzahl der Betten, die in einem Betrieb zur Beherbergung von Gästen zur Verfügung stehen. Doppelbetten zählen dabei als zwei Schlafgelegenheiten. Im Campingbereich wird gemäß einer Vorgabe der Europäischen Kommission ein Stellplatz mit vier Schlafgelegenheiten gleichgesetzt.

Übernachtungen:

Zahl der Übernachtungen von Gästen, die im Berichtszeitraum in einem Beherbergungsbetrieb ankamen oder seit dem vorherigen Berichtszeitraum dort noch anwesend waren.

Gliederungsmerkmale

Betriebsarten:

Die fachliche Gliederung der Beherbergungsbetriebe erfolgt auf Grundlage der „Klassifikation der Wirtschaftszweige, Ausgabe 2008“ (WZ 2008). Die Beherbergungsstatistik erstreckt sich auf den Wirtschaftszweig Beherbergung nach Abteilung 55 der WZ 2008, auf Vorsorge- und Rehabilitationskliniken sowie Schulungsheime.

Unterschieden werden

Hotels, Gasthöfe, Pensionen (Hotellerie)

Hotels: Beherbergungsstätten, die allgemein zugänglich sind und in denen ein Restaurant – auch für Passanten – vorhanden ist. Außerdem stehen in der Regel weitere Einrichtungen oder Räume für unterschiedliche Zwecke (Konferenzen, Seminare, Sport, Freizeit, Erholung) zur Verfügung.

Hotels garnis: Beherbergungsstätten, die allgemein zugänglich sind und in denen als Mahlzeit höchstens ein Frühstück angeboten wird.

Gasthöfe: Beherbergungsstätten, die allgemein zugänglich sind und in denen, außer dem auch für Passanten zugänglichen Gastraum, in der Regel keine weiteren Aufenthaltsräume zur Verfügung stehen.

Pensionen: Beherbergungsstätten, die allgemein zugänglich sind und in denen Speisen und Getränke nur an Hausgäste abgegeben werden.

Ferienunterkünfte und ähnliche Beherbergungsstätten

Erholungs- und Ferienheime: Beherbergungsstätten, die nur bestimmten Personengruppen, z. B. Mitgliedern eines Vereins oder einer Organisation, Beschäftigten eines Unternehmens, Kindern, Müttern, Betreuten sozialer Einrichtungen zugänglich sind und in denen Speisen und Getränke nur an Hausgäste abgegeben werden.

Ferienzentren: Beherbergungsstätten, die allgemein zugänglich sind und dazu dienen, wahlweise unterschiedliche Wohn- und Aufenthaltsmöglichkeiten sowie gleichzeitig Freizeiteinrichtungen in Verbindung mit Einkaufsmöglichkeiten und persönlichen Dienstleistungen zum vorübergehenden Aufenthalt anbieten. Als Mindestausstattung gilt das Vorhandensein von Hotelunterkunft und anderen Wohngelegenheiten auch mit Kochgelegenheit, einer Gaststätte, von Einkaufsmöglichkeiten zur Deckung des täglichen Bedarfs und des Freizeitbedarfs sowie von Einrichtungen für persönliche Dienstleistungen, z. B. Massagieeinrichtungen, Solarium, Sauna, Friseur und zur aktiven Freizeitgestaltung, wie z. B. Schwimmbad, Tennis-, Tischtennis-, Minigolf- oder Trimm-Dich-Anlagen.

Ferienhäuser, -wohnungen: Beherbergungsstätten, die allgemein zugänglich sind und in denen Speisen und Getränke nicht abgegeben werden, aber eine Kochgelegenheit vorhanden ist.

Jugendherbergen und Hütten: Beherbergungsstätten, die in der Regel eine einfache Ausstattung aufweisen und vorzugsweise Jugendlichen oder Angehörigen der sie tragenden Organisation, z. B. ein Wanderverein, zur Verfügung stehen. Speisen und Getränke werden nur an Hausgäste abgegeben.

Campingplätze: Abgegrenzte Gelände, die jedermann zum vorübergehenden Aufstellen von mitgebrachten Wohnwagen, Reise- bzw. Wohnmobilen oder Zelten zugänglich sind. Im Rahmen der Monatserhebung im Tourismus werden nur Campingplätze berücksichtigt, die Urlaubscamping anbieten, nicht aber so genannte Dauercampingplätze. Die Unterscheidung zwischen Urlaubs- und Dauercamping knüpft an die vertraglich vereinbarte Dauer der Campingplatzbenutzung an. Im Urlaubscamping wird der Stellplatz in der Regel für die Dauer von Tagen oder Wochen gemietet, im Dauercamping dagegen zumeist auf Monats- oder Jahresbasis.

Sonstige tourismusrelevante Unterkünfte

Vorsorge- und Rehabilitationskliniken: Beherbergungsbetriebe, die unter ärztlicher Leitung stehen und ausschließlich oder überwiegend Kurgästen zur Verfügung stehen. Als Kurgäste gelten Personen, die sich aufgrund einer ärztlichen Verordnung in der Klinik vorübergehend aufhalten. Das Ziel des Aufenthalts ist die Erhaltung oder Wiederherstellung der Gesundheit oder der Berufs- und Arbeitsfähigkeit sowie die Inanspruchnahme der allgemein angebotenen Kureinrichtungen außerhalb des Beherbergungsbetriebes.

Zu den Vorsorge- und Reha-Kliniken zählen auch Kinderheilstätten, Sanatorien, Kur- oder ähnliche Krankenhäuser (Fachabteilungen anderer Krankenhäuser).

Im Unterschied zur Krankenhausstatistik werden Vorsorge- und Reha-Kliniken in der Beherbergungsstatistik nur dann erfasst, wenn die dort untergebrachten Personen überwiegend in der Lage sind, während des vorübergehenden Aufenthalts die Klinik zu verlassen und die Tourismusangebote der Gemeinde in Anspruch zu nehmen.

Schulungsheime: Beherbergungsstätten mit einem Übernachtungsangebot die dazu dienen, Unterricht außerhalb des regulären Schul- und Hochschulsystems anzubieten und überwiegend der Erwachsenenbildung dienen.

Gemeindegruppen:

Zusammenfassung von Gemeinden oder Gemeindeteilen nach Art der staatlichen Anerkennung (z. B. als Mineral- und Moorbad, Luftkurort, Erholungsort), die aufgrund landesrechtlicher Vorschriften verliehen wurde. Gemeinden ohne Prädikat sind in der Gruppe „Sonstige Gemeinden“ enthalten.

Reisegebiete:

Gliederung nach nichtadministrativen Raumeinheiten, die in Zusammenarbeit mit dem zuständigen Ministerium des Landes erstellt wurde und sich im Wesentlichen an den Zuständigkeitsbereichen der regionalen Tourismusverbände und an naturräumlichen Gegebenheiten orientiert. Die aktuelle Zuordnung erfolgte im Juni 2009 rückwirkend zum 01.01.2009.

Winterhalbjahr/Sommerhalbjahr:

Das Sommerhalbjahr umfasst in der amtlichen Tourismusstatistik den Zeitraum von Mai bis Oktober. Entsprechend werden die Monate November bis April dem Winterhalbjahr zugeordnet.

Allgemeine Hinweise

Die Ergebnisse des jeweils laufenden Berichtsjahres sind **vorläufig**. Dabei werden Antwortausfälle meldepflichtiger Betriebe durch ein maschinelles Imputationsverfahren geschätzt. Durch Nach- und Korrekturmeldungen werden die Ergebnisse laufend rückwirkend aktualisiert. Mit Monatsmonat Dezember sind alle Ergebnisse eines Berichtsjahres **endgültig**. Durch Rückkorrekturen kann die Summe der bereits veröffentlichten Monatsergebnisse vom aktuellen Ergebnis für den Jahresteil abweichen.

Ab 2014 erfolgte die Ausgliederung der Schullandheime und Schulungsheime aus der Betriebsart Erholungs- und Ferienheime und die Zuordnung zu den Betriebsarten Jugendherbergen und Hütten oder Schulungsheime.

Die Erhebungsbögen zur vorliegenden Statistik sind in der PDF-Ausgabe dieses Berichtes enthalten.

Zeichenerklärung

- = nichts vorhanden
- . = Zahlenwert geheim zu halten
- x = Tabellenfach gesperrt, weil Aussagewert nicht sinnvoll (z.B. bei Vorjahresvergleichen ohne Basiswert oder programmtechnisch nicht möglich)
- ... = Angabe fällt später an
- ** = Veränderungsrate ist größer als 999 %

**Zuordnung der kreisfreien Städte und Landkreise
zu Reisegebieten im Land Sachsen-Anhalt**



Ankünfte in den Beherbergungsbetrieben einschließlich Camping in Sachsen-Anhalt seit April 2019

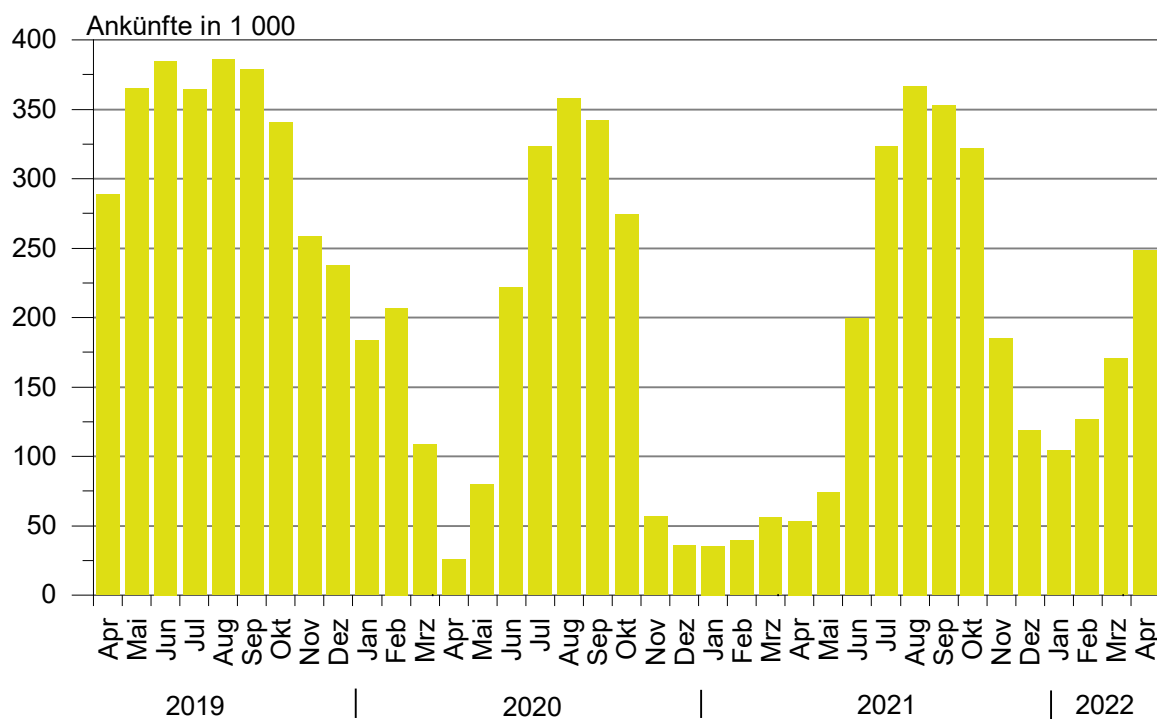

Übernachtungen in den Beherbergungsbetrieben einschließlich Camping in Sachsen-Anhalt seit April 2019

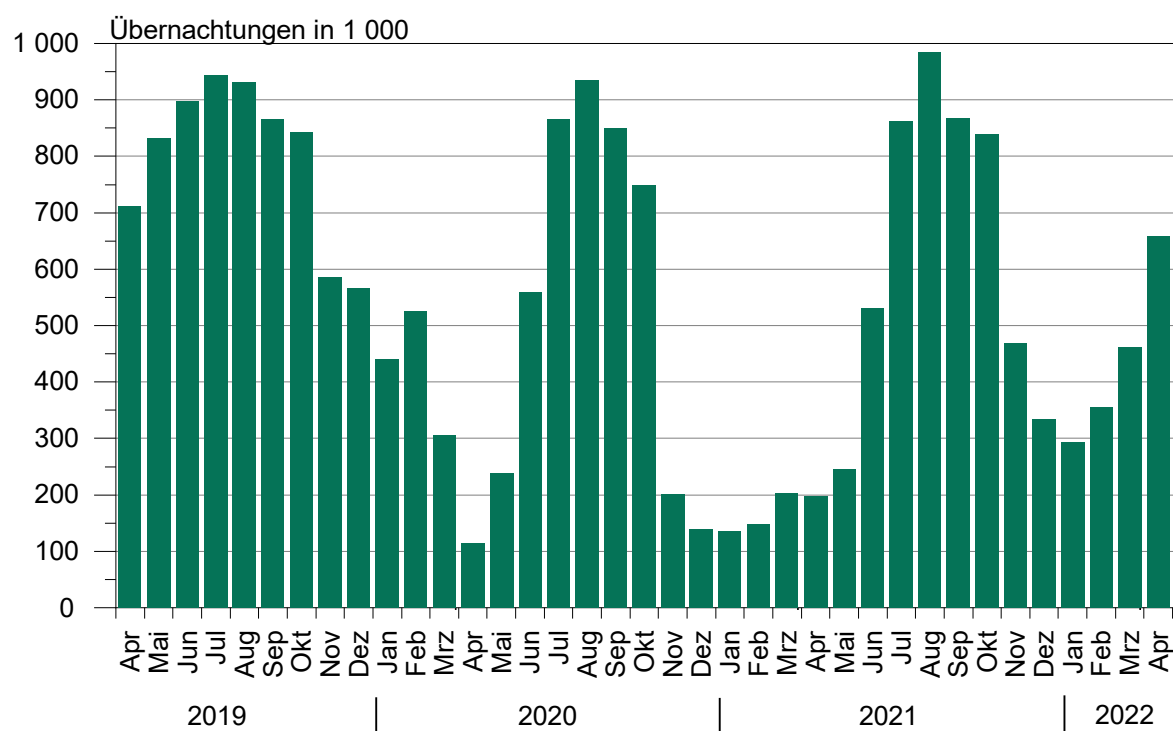

**Anteile der Betriebsarten an den Übernachtungen
in Beherbergungsbetrieben des Landes Sachsen-Anhalt
im Monat April 2022**

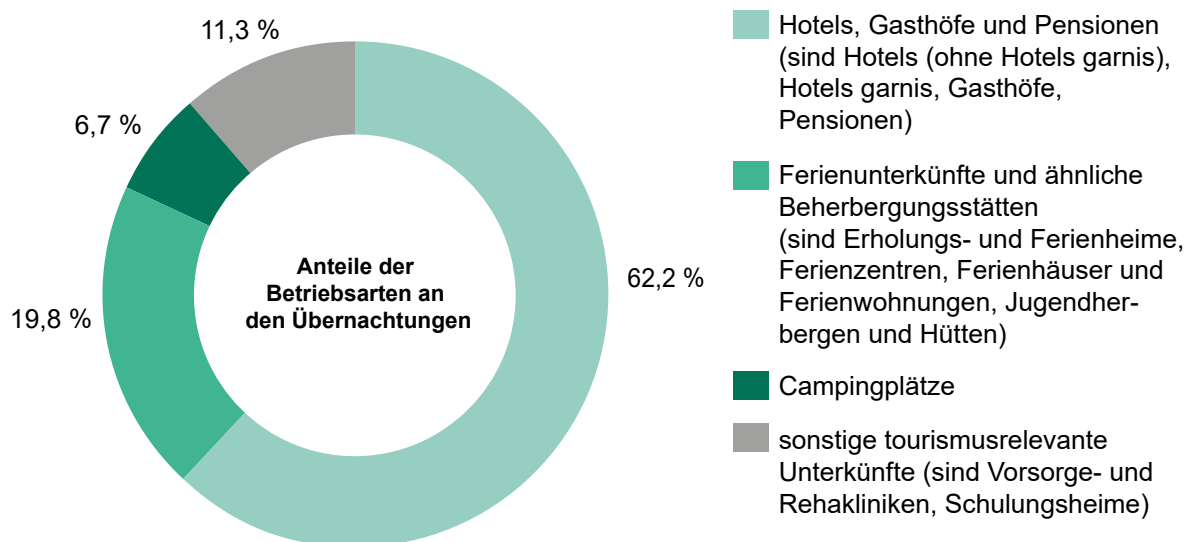

**Stellplätze und Übernachtungen auf Campingplätzen
in Sachsen-Anhalt seit April 2019**

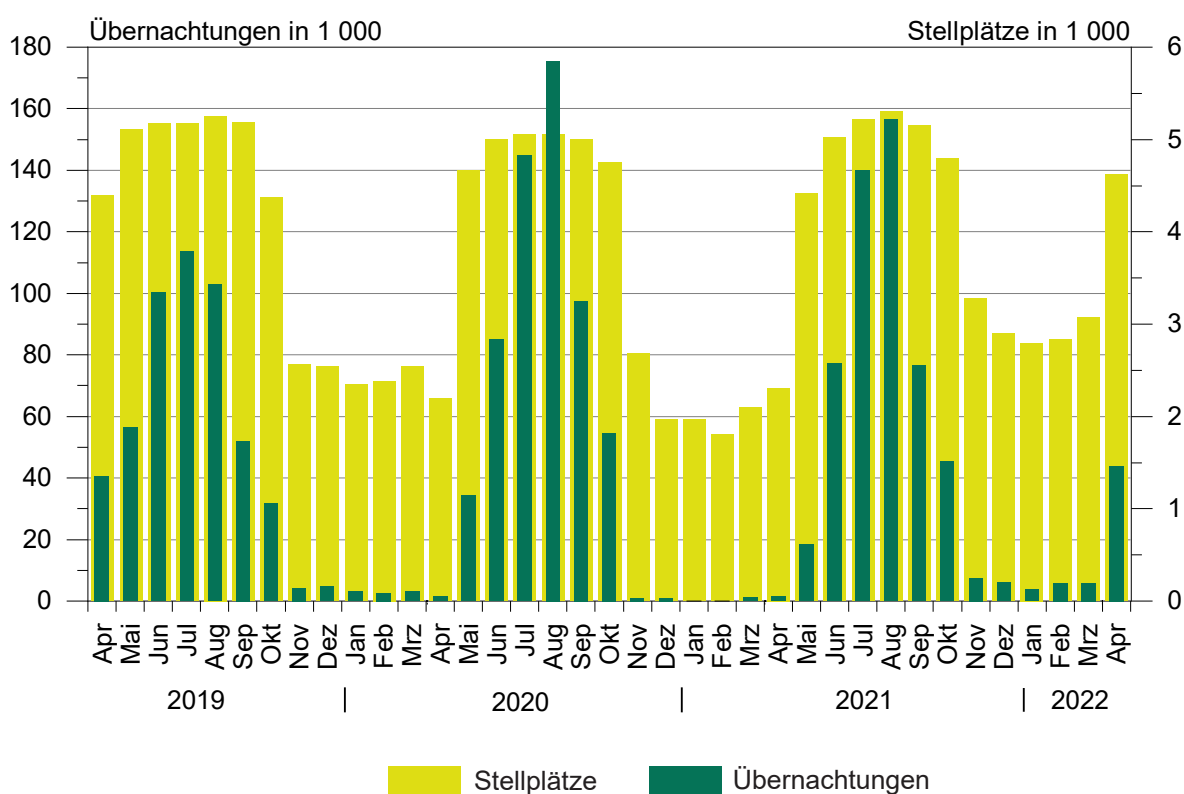

1. Ergebnisse der Beherbergungsstatistik (einschl. Camping) Sachsen-Anhalts 1993 bis 2022

Jahr ¹ ----- Monat	Geöffnete Betriebe	Angebote Schlafgelegen- heiten ³	Durchschnittl. Auslastung der angebotenen Schlafgelegen- heiten	Ankünfte	Übernachtungen	Durchschnittliche Aufenthaltsdauer
	Anzahl		%	Anzahl		Tage
1993	534	32 120	31,0	1 278 448	3 638 874	2,8
1994	776	43 225	29,1	1 661 695	4 586 336	2,8
1995	958	53 332	27,4	1 911 555	5 330 109	2,8
1996	985	55 718	27,4	2 020 138	5 569 740	2,8
1997	1 015	57 253	25,5	2 058 754	5 329 486	2,6
1998	1 025	58 703	25,0	2 139 981	5 366 764	2,5
1999	1 037	60 052	25,9	2 242 429	5 671 655	2,5
2000	1 052	61 016	25,5	2 255 209	5 688 586	2,5
2001	1 074	60 505	26,2	2 302 249	5 789 726	2,5
2002	1 049	58 600	26,1	2 190 160	5 584 831	2,5
2003	1 046	60 220	25,8	2 240 456	5 666 885	2,5
2004	1 040	60 783	25,9	2 348 778	5 874 270	2,5
2005	1 031	60 939	26,5	2 419 692	6 009 339	2,5
2006	1 060	61 913	26,5	2 568 144	6 414 065	2,5
2007	1 070	61 829	26,9	2 584 914	6 562 556	2,5
2008	1 072	62 230	27,0	2 641 801	6 699 594	2,5
2009	1 082	62 433	27,2	2 684 856	6 743 135	2,5
2010	1 068	61 314	27,7	2 777 136	6 857 027	2,5
2011	1 064	61 260	28,7	2 885 685	7 069 738	2,4
2012	1 013	60 562	29,9	2 953 302	7 353 676	2,5
2013	1 007	60 155	29,5	2 885 235	7 130 846	2,5
2014	1 008	60 668	30,8	3 014 492	7 433 263	2,5
2015	1 012	60 169	31,0	3 143 256	7 608 823	2,4
2016	1 031	63 438	31,7	3 212 557	7 791 717	2,4
2017	1 024	63 092	32,4	3 383 962	8 135 118	2,4
2018	1 053	64 117	32,5	3 432 686	8 234 898	2,4
2019	1 062	66 141	33,1	3 603 700	8 645 180	2,4
2020	805	49 363	25,5	2 234 259	5 973 768	2,7
2021	984	64 980	25,2	2 125 347	5 815 720	2,7
Januar	811	47 714	9,3	35 643	134 767	3,8
Februar	814	47 704	11,3	39 400	149 968	3,8
März	826	50 683	13,5	56 666	205 104	3,6
April	832	51 935	13	53 887	200 414	3,7
Mai	943	64 672	13,2	75 246	247 264	3,3
Juni	1 056	72 971	24,5	197 074	526 967	2,7
Juli	1 078	76 447	36,5	322 847	860 481	2,7
August	1 091	76 667	41,6	366 160	985 972	2,7
September	1 081	75 167	38,3	351 702	861 986	2,5
Oktober	1 069	73 760	36,7	321 351	836 294	2,6
November	1 012	67 142	23,7	186 523	472 719	2,5
Dezember	984	64 980	16,9	118 848	333 784	2,8
2022 ²
Januar	960	63 783	15,7	106 103	299 979	2,8
Februar	967	63 339	20,1	127 077	355 421	2,8
März	983	64 805	23,0	171 173	461 423	2,7
April	1 077	73 452	30,1	248 460	657 486	2,6
Mai
Juni
Juli
August
September
Oktober
November
Dezember

¹ Betriebe und Schlafgelegenheiten jeweils Stand 31.12.² vorläufiges Ergebnis³ Doppelbetten zählen als 2 Schlafgelegenheiten. Für Camping wird 1 Stellplatz in 4 Schlafgelegenheiten umgerechnet.

2. Ergebnisse der Beherbergungsstatistik (ohne Camping) Sachsen-Anhalts 1993 bis 2022

Jahr ¹ ----- Monat	Geöffnete Betriebe	Angebote- ne Schlafgelegen- heiten ³	Durchschnittl. Auslastung der angebotenen Schlafgelegen- heiten	Ankünfte	Übernachtungen	Durchschnittliche Aufenthaltsdauer
	Anzahl		%	Anzahl		Tage
1993	523	26 124	36,8	1 190 601	3 367 559	2,8
1994	761	36 497	34,6	1 566 937	4 277 803	2,7
1995	942	45 128	33,2	1 811 003	5 007 498	2,8
1996	962	46 414	31,3	1 932 154	5 285 103	2,7
1997	992	48 021	28,7	1 975 694	5 063 247	2,6
1998	1 001	49 311	28,3	2 058 299	5 117 997	2,5
1999	1 014	49 668	30,0	2 148 827	5 397 178	2,5
2000	1 029	50 468	29,5	2 172 719	5 440 659	2,5
2001	1 051	50 537	29,9	2 214 457	5 552 933	2,5
2002	1 028	49 376	29,0	2 109 187	5 364 807	2,5
2003	1 023	50 440	29,5	2 142 285	5 407 056	2,5
2004	1 016	50 443	30,2	2 256 199	5 632 471	2,5
2005	1 007	50 599	30,9	2 324 562	5 765 201	2,5
2006	1 036	52 157	32,7	2 473 256	6 175 243	2,5
2007	1 042	51 957	32,8	2 491 592	6 318 556	2,5
2008	1 045	52 698	33,1	2 536 496	6 437 309	2,5
2009	1 054	53 101	32,9	2 563 953	6 444 477	2,5
2010	1 043	52 434	33,6	2 672 362	6 584 600	2,5
2011	1 042	52 784	34,7	2 771 521	6 787 242	2,4
2012	990	52 006	36,2	2 836 567	7 051 100	2,5
2013	985	51 799	35,7	2 779 653	6 858 500	2,5
2014	984	52 272	36,8	2 886 023	7 116 419	2,5
2015	987	51 417	36,8	2 996 924	7 257 677	2,4
2016	1 003	53 058	38,1	3 065 503	7 413 880	2,4
2017	993	53 496	39,0	3 215 807	7 726 130	2,4
2018	1 020	54 533	38,7	3 244 687	7 771 295	2,4
2019	1 026	55 981	39,7	3 391 297	8 127 784	2,4
2020	780	41 483	29,2	2 002 407	5 332 804	2,7
2021	947	53 384	29,7	1 939 090	5 284 801	2,7
Januar	786	39 794	11,2	35 600	134 232	3,8
Februar	789	40 104	13,5	39 341	149 349	3,8
März	797	42 279	15,9	56 519	204 067	3,6
April	799	42 071	15,9	53 275	198 263	3,7
Mai	877	46 384	16,4	68 799	228 297	3,3
Juni	980	52 763	29,2	166 427	449 804	2,7
Juli	1 000	55 383	41,9	273 123	719 503	2,6
August	1 013	55 503	48,4	316 879	829 256	2,6
September	1 006	55 399	47,3	322 678	786 632	2,4
Oktober	1 003	55 392	46,3	305 134	792 361	2,6
November	970	54 006	28,8	184 160	465 296	2,5
Dezember	947	53 384	20,3	117 155	327 741	2,8
2022 ²
Januar	924	52 347	19,1	104 822	296 327	2,8
Februar	930	51 775	24,2	125 407	349 459	2,8
März	945	52 537	27,9	167 465	452 546	2,7
April	1 009	54 968	37,4	234 396	613 651	2,6
Mai
Juni
Juli
August
September
Oktober
November
Dezember

¹ Betriebe und Betten jeweils Stand 31.12.

² vorläufiges Ergebnis

³ Doppelbetten zählen als zwei Schlafgelegenheiten

3. Beherbergungsbetriebe (einschl. Camping), Schlafgelegenheiten und Auslastung der Kapazitäten nach kreisfreien Städten und Landkreisen

Land Kreisfreie Stadt Landkreis	April 2022							Jan. bis April 2022
	Betriebe			in den Betrieben angebotene Schlafgelegenheiten ¹				durchschnittliche Auslastung
	insgesamt	darunter geöffnete		insgesamt	Veränderung gegenüber dem Vorjahresmonat	durchschnittliche Auslastung	nachrichtlich	
		zusammen	Veränderung gegenüber dem Vorjahresmonat				maximales Angebot an Schlafgelegenheiten der letzten 13 Monate	
							Anzahl	
Sachsen-Anhalt insgesamt	1 137	1 077	29,4	73 452	41,4	30,1	80 749	22,6
Dessau-Roßlau, Stadt	24	24	26,3	1 455	33,6	47,5	1 481	29,5
Halle (Saale), Stadt	41	39	11,4	3 040	10,6	34,5	3 267	25,9
Magdeburg, Landeshauptstadt	49	48	11,6	5 389	19,6	32,4	6 222	24,1
Altmarkkreis Salzwedel	54	50	13,6	3 083	48,6	26,9	4 092	21,4
Anhalt-Bitterfeld	57	52	10,6	3 286	21,1	18,7	3 885	12,8
Börde	54	52	18,2	4 911	21,1	24,4	5 105	19,9
Burgenlandkreis	117	110	31,0	6 504	50,3	29,3	7 310	23,0
Harz	347	327	54,2	21 275	64,8	36,1	23 348	24,8
Jerichower Land	47	47	30,6	3 162	109,7	15,4	3 215	13,2
Mansfeld-Südharz	68	62	14,8	3 541	11,6	27,5	3 839	18,1
Saalekreis	69	65	8,3	4 157	21,2	32,4	4 469	21,5
Salzlandkreis	73	69	15,0	3 404	16,2	33,0	4 105	28,5
Stendal	55	52	36,8	3 475	90,1	24,6	3 534	23,4
Wittenberg	82	80	42,9	6 770	45,7	23,7	6 877	21,2

¹ Doppelbetten zählen als 2 Schlafgelegenheiten. Für Camping wird 1 Stellplatz in 4 Schlafgelegenheiten umgerechnet.

**4. Ankünfte, Übernachtungen und Aufenthaltsdauer der Gäste in Beherbergungsbetrieben (einschl. Camping)
nach kreisfreien Städten, Landkreisen und zusammengefassten Gästegruppen**

Land Kreisfreie Stadt/Landkreis ----- Ständiger Wohnsitz der Gäste Deutschland/Ausland	April 2022					Januar bis April 2022				
	Ankünfte		Übernachtungen		durch- schn. Aufent- halts- dauer	Ankünfte		Übernachtungen		durch- schn. Aufent- halts- dauer
	insge- samt	Veränd. gegen- über Vorj.- monat	insge- samt	Veränd. gegen- über Vorj.- monat		insge- samt	Veränd. gegen- über Vorj.- zeitr.	insge- samt	Veränd. gegen- über Vorj.- zeitr.	
	Anzahl	%	Anzahl	%		Anzahl	%	Anzahl	%	
Sachsen-Anhalt insgesamt	248 460	361,1	657 486	228,1	2,6	652 813	251,7	1 774 309	157,1	2,7
Deutschland	233 039	371,5	610 608	241,0	2,6	610 447	256,5	1 651 596	163,9	2,7
Ausland	15 421	245,8	46 878	119,3	3,0	42 366	195,1	122 713	90,6	2,9
Dessau-Roßlau, Stadt	10 812	283,1	20 727	331,3	1,9	26 102	148,8	46 358	160,7	1,8
Deutschland	7 758	198,2	14 806	262,5	1,9	21 318	128,6	36 613	156,1	1,7
Ausland	3 054	**	5 921	720,1	1,9	4 784	311,0	9 745	179,6	2,0
Halle (Saale), Stadt	17 321	223,5	31 455	221,0	1,8	50 218	151,3	92 209	158,0	1,8
Deutschland	15 925	237,5	28 416	254,2	1,8	45 422	154,2	82 205	170,7	1,8
Ausland	1 396	119,5	3 039	70,9	2,2	4 796	126,4	10 004	86,5	2,1
Magdeburg, Landeshauptstadt	26 990	241,0	52 330	153,1	1,9	79 612	179,5	154 797	120,6	1,9
Deutschland	24 700	243,6	46 271	178,8	1,9	72 482	176,4	137 091	134,2	1,9
Ausland	2 290	215,4	6 059	48,6	2,6	7 130	215,5	17 706	52,4	2,5
Altmarkkreis Salzwedel	7 029	210,1	24 916	84,0	3,5	17 233	120,9	69 259	60,8	4,0
Deutschland	6 797	218,7	24 173	85,1	3,6	16 555	120,2	66 828	58,7	4,0
Ausland	232	73,1	743	54,1	3,2	678	139,6	2 431	150,6	3,6
Anhalt-Bitterfeld	8 019	182,2	18 428	139,6	2,3	20 950	123,9	49 625	93,6	2,4
Deutschland	7 480	179,9	17 349	143,8	2,3	19 460	120,5	46 901	97,1	2,4
Ausland	539	217,1	1 079	87,0	2,0	1 490	180,1	2 724	48,4	1,8
Börde	12 050	133,8	34 271	76,6	2,8	33 758	107,4	106 238	40,0	3,1
Deutschland	10 659	137,6	31 486	80,4	3,0	29 490	102,6	97 119	40,8	3,3
Ausland	1 391	107,9	2 785	43,0	2,0	4 268	148,6	9 119	32,6	2,1
Burgenlandkreis	18 896	455,4	56 938	160,1	3,0	43 713	256,3	149 573	84,1	3,4
Deutschland	18 079	457,6	53 548	150,5	3,0	41 243	255,3	142 007	80,4	3,4
Ausland	817	410,6	3 390	559,5	4,1	2 470	274,8	7 566	200,0	3,1
Harz	78 050	**	229 695	897,3	2,9	201 966	**	592 889	678,1	2,9
Deutschland	76 185	**	224 687	909,6	2,9	197 634	**	581 042	682,3	2,9
Ausland	1 865	**	5 008	544,5	2,7	4 332	921,7	11 847	518,6	2,7
Jerichower Land	5 980	154,7	14 535	130,2	2,4	15 566	103,8	37 185	96,2	2,4
Deutschland	5 721	166,8	13 999	157,1	2,4	14 833	105,1	35 418	100,4	2,4
Ausland	259	27,0	536	-38,4	2,1	733	79,7	1 767	38,0	2,4
Mansfeld-Südharz	12 493	455,0	29 112	390,3	2,3	30 930	355,2	72 495	322,6	2,3
Deutschland	12 146	492,5	28 392	472,2	2,3	29 986	396,5	70 009	402,0	2,3
Ausland	347	72,6	720	-26,2	2,1	944	24,9	2 486	-22,5	2,6
Saalekreis	13 224	183,9	40 051	192,7	3,0	38 776	137,5	103 867	117,4	2,7
Deutschland	11 782	177,9	28 467	135,8	2,4	33 729	125,0	78 566	84,5	2,3
Ausland	1 442	245,0	11 584	619,1	8,0	5 047	276,4	25 301	388,0	5,0
Salzlandkreis	10 626	136,3	33 651	48,4	3,2	29 915	87,1	111 334	28,4	3,7
Deutschland	9 934	141,1	31 549	59,0	3,2	27 211	86,6	101 923	32,4	3,7
Ausland	692	83,6	2 102	-26,1	3,0	2 704	91,5	9 411	-3,1	3,5
Stendal	11 226	310,6	25 530	123,2	2,3	26 372	199,6	59 887	94,2	2,3
Deutschland	10 837	340,7	23 498	203,9	2,2	25 362	217,7	52 966	139,5	2,1
Ausland	389	41,5	2 032	-45,2	5,2	1 010	23,3	6 921	-20,6	6,9
Wittenberg	15 744	392,8	45 847	134,9	2,9	37 702	274,0	128 593	103,6	3,4
Deutschland	15 036	388,5	43 967	131,1	2,9	35 722	271,4	122 908	99,9	3,4
Ausland	708	505,1	1 880	283,7	2,7	1 980	327,6	5 685	238,8	2,9

5. Ankünfte, Übernachtungen und Aufenthaltsdauer der Gäste in Beherbergungsbetrieben der Hotellerie (Hotels, Hotels garnis, Gasthöfe und Pensionen) nach kreisfreien Städten, Landkreisen und zusammengefassten Gästegruppen

Land Kreisfreie Stadt/Landkreis ----- Ständiger Wohnsitz der Gäste Deutschland/Ausland	April 2022					Januar bis April 2022				
	Ankünfte		Übernachtungen		durch- schn. Aufent- halts- dauer	Ankünfte		Übernachtungen		durch- schn. Aufent- halts- dauer
	insge- samt	Veränd. gegen- über Vorj.- monat	insge- samt	Veränd. gegen- über Vorj.- monat		insge- samt	Veränd. gegen- über Vorj.- zeitr.	insge- samt	Veränd. gegen- über Vorj.- zeitr.	
	Anzahl	%	Anzahl	%		Anzahl	%	Anzahl	%	
Sachsen-Anhalt insgesamt	189 919	298,8	408 890	258,7	2,2	527 528	219,2	1 119 058	193,1	2,1
Deutschland	175 761	303,9	370 797	270,7	2,1	488 050	220,5	1 024 594	198,1	2,1
Ausland	14 158	244,2	38 093	172,3	2,7	39 478	203,9	94 464	147,9	2,4
Dessau-Roßlau, Stadt	9 781	260,8	16 542	316,5	1,7	24 371	139,7	39 377	168,6	1,6
Deutschland	6 746	168,2	11 183	200,5	1,7	19 679	116,3	31 409	136,7	1,6
Ausland	3 035	**	5 359	**	1,8	4 692	338,1	7 968	473,2	1,7
Halle (Saale), Stadt	15 308	195,2	25 513	216,4	1,7	46 209	139,5	77 280	155,7	1,7
Deutschland	14 056	204,6	23 204	227,6	1,7	41 744	139,7	69 450	159,8	1,7
Ausland	1 252	118,9	2 309	135,4	1,8	4 465	137,5	7 830	124,3	1,8
Magdeburg, Landeshauptstadt	24 777	231,1	45 255	160,5	1,8	74 362	172,0	136 521	130,4	1,8
Deutschland	22 593	230,8	41 103	174,1	1,8	67 599	166,7	124 241	129,9	1,8
Ausland	2 184	233,4	4 152	74,5	1,9	6 763	238,8	12 280	135,4	1,8
Altmarkkreis Salzwedel	4 342	136,8	10 060	128,0	2,3	12 391	105,1	28 212	91,6	2,3
Deutschland	4 113	141,4	9 332	133,5	2,3	11 724	103,3	25 828	86,6	2,2
Ausland	229	76,2	728	75,0	3,2	667	143,4	2 384	170,3	3,6
Anhalt-Bitterfeld	6 140	126,5	12 651	69,2	2,1	17 813	95,9	39 305	56,1	2,2
Deutschland	5 615	120,9	11 608	68,1	2,1	16 346	91,0	36 632	56,9	2,2
Ausland	525	210,7	1 043	82,7	2,0	1 467	176,3	2 673	46,1	1,8
Börde	9 599	106,4	18 022	65,7	1,9	29 119	101,8	54 753	60,5	1,9
Deutschland	8 259	105,1	15 742	62,0	1,9	25 021	93,5	48 018	53,5	1,9
Ausland	1 340	115,1	2 280	96,6	1,7	4 098	173,2	6 735	138,6	1,6
Burgenlandkreis	13 936	443,1	29 453	394,2	2,1	33 115	252,0	68 933	196,5	2,1
Deutschland	13 156	438,5	26 188	359,5	2,0	30 801	245,4	61 923	183,4	2,0
Ausland	780	534,1	3 265	**	4,2	2 314	371,3	7 010	401,1	3,0
Harz	52 719	**	133 220	**	2,5	141 280	**	348 195	**	2,5
Deutschland	51 331	**	129 978	**	2,5	137 678	**	339 663	**	2,5
Ausland	1 388	992,9	3 242	906,8	2,3	3 602	923,3	8 532	900,2	2,4
Jerichower Land	5 201	147,3	10 906	92,0	2,1	13 649	98,4	28 883	70,6	2,1
Deutschland	4 962	161,3	10 456	117,4	2,1	12 981	100,5	27 503	75,6	2,1
Ausland	239	17,2	450	-48,3	1,9	668	65,3	1 380	8,2	2,1
Mansfeld-Südharz	9 090	310,4	18 796	242,1	2,1	25 022	273,5	54 392	230,1	2,2
Deutschland	8 764	334,1	18 127	294,4	2,1	24 133	305,7	52 290	291,7	2,2
Ausland	326	66,3	669	-25,5	2,1	889	18,4	2 102	-32,8	2,4
Saalekreis	12 004	163,6	36 036	176,5	3,0	36 969	130,6	97 888	114,9	2,6
Deutschland	10 593	155,6	24 559	113,2	2,3	31 966	117,4	72 772	79,4	2,3
Ausland	1 411	245,0	11 477	657,6	8,1	5 003	277,9	25 116	404,8	5,0
Salzlandkreis	8 488	129,8	16 495	79,7	1,9	25 151	98,9	50 452	61,7	2,0
Deutschland	7 843	133,4	15 186	104,2	1,9	22 637	98,6	45 519	71,8	2,0
Ausland	645	93,1	1 309	-24,8	2,0	2 514	101,3	4 933	4,9	2,0
Stendal	7 804	207,9	15 062	65,2	1,9	19 478	133,0	37 862	54,2	1,9
Deutschland	7 575	233,1	14 465	108,2	1,9	18 826	146,5	36 128	81,4	1,9
Ausland	229	-12,3	597	-72,5	2,6	652	-9,6	1 734	-62,7	2,7
Wittenberg	10 730	400,0	20 879	262,9	1,9	28 599	292,3	57 005	202,4	2,0
Deutschland	10 155	399,8	19 666	270,9	1,9	26 915	293,3	53 218	206,7	2,0
Ausland	575	404,4	1 213	169,0	2,1	1 684	276,7	3 787	152,5	2,2

**6. Beherbergungsbetriebe (einschl. Camping), Schlafgelegenheiten und Auslastung der Kapazitäten
nach Reisegebieten und Betriebsarten**

Land Reisegebiet ----- Betriebsart	April 2022							Jan. bis April 2022
	Betriebe			in den Betrieben angebotene Schlafgelegenheiten ¹				durch- schnitt- liche Aus- lastung
	ins- gesamt	darunter geöffnete		ins- gesamt	Verände- rung ge- genüber dem Vor- jahres- monat	durch- schnitt- liche Aus- lastung	nachrichtlich	
		zu- sammen	Verände- rung ge- genüber dem Vor- jahres- monat				maximales Angebot an Schlafge- legenheiten der letzten 13 Monate	
							Anzahl	
Sachsen-Anhalt								
Betriebe insgesamt	1 137	1 077	29,4	73 452	41,4	30,1	80 749	22,6
Hotels, Gasthöfe, Pensionen	800	769	24,0	38 470	28,2	35,5	40 824	25,5
Hotels (ohne Hotels garnis)	402	385	29,2	27 923	33,3	37,2	29 559	26,7
Hotels garnis	94	90	18,4	4 620	10,7	35,6	4 968	25,9
Gasthöfe	85	83	25,8	1 761	28,9	26,2	1 834	18,5
Pensionen	219	211	17,2	4 166	18,3	27,9	4 463	20,1
Ferienunterkünfte und ähnliche								
Beherbergungsstätten	231	213	38,3	12 608	52,0	35,2	14 578	21,5
Erholungs- und Ferienheime	17	15	50,0	1 140	89,1	37,4	1 713	16,4
Ferienzentren	19	17	21,4	3 248	52,0	45,5	3 656	31,6
Ferienhäuser und Ferien- wohnungen	131	123	38,2	4 160	34,0	31,3	4 509	20,9
Jugendherbergen und Hütten	64	58	41,5	4 060	65,6	30,3	4 700	16,7
Campingplätze	79	68	106,1	18 484	87,4	8,1	21 440	3,9
Sonstige tourismusrelevante								
Unterkünfte	27	27	8,0	3 890	3,3	63,7	3 907	61,9
Vorsorge- und Reha-Kliniken	14	14	-	3 307	-	70,8	3 307	69,8
Schulungsheime	13	13	18,2	583	27,6	23,6	600	17,0
Harz und Harzvorland								
Betriebe zusammen	415	389	46,2	24 816	54,3	34,9	27 187	23,8
Hotels, Gasthöfe, Pensionen	275	258	48,3	12 623	66,3	40,2	13 729	28,2
Hotels (ohne Hotels garnis)	151	141	69,9	9 649	89,2	42,6	10 335	31,1
Hotels garnis	30	27	12,5	1 075	-1,7	38,7	1 369	22,1
Gasthöfe	26	25	38,9	497	56,8	27,9	524	17,7
Pensionen	68	65	32,7	1 402	29,8	28,8	1 501	16,7
Ferienunterkünfte und ähnliche								
Beherbergungsstätten	119	111	44,2	6 705	65,9	39,6	7 675	24,8
Erholungs- und Ferienheime	9	8	33,3	467	32,3	47,1	1 004	16,7
Ferienzentren	11	9	12,5	2 076	83,6	49,5	2 226	42,0
Ferienhäuser und Ferien- wohnungen	75	72	50,0	2 516	34,6	33,1	2 688	19,3
Jugendherbergen und Hütten	24	22	46,7	1 646	138,9	35,4	1 757	19,7
Campingplätze	14	13	62,5	4 616	28,2	9,6	4 896	3,8
Sonstige tourismusrelevante								
Unterkünfte	7	7	-	872	2,5	57,4	887	49,6
Vorsorge- und Reha-Kliniken	2	2	-
Schulungsheime	5	5	-

¹ Doppelbetten zählen als 2 Schlafgelegenheiten. Für Camping wird 1 Stellplatz in 4 Schlafgelegenheiten umgerechnet.

**Noch 6. Beherbergungsbetriebe (einschl. Camping), Schlafgelegenheiten und Auslastung der Kapazitäten
nach Reisegebieten und Betriebsarten**

Land Reisegebiet ----- Betriebsart	April 2022							Jan. bis April 2022
	Betriebe			in den Betrieben angebotene Schlafgelegenheiten ¹				durch- schnitt- liche Aus- lastung
	ins- gesamt	darunter geöffnete		ins- gesamt	Verände- rung ge- genüber dem Vor- jahres- monat	durch- schnitt- liche Aus- lastung	nachrichtlich	
		zu- sammen	Verände- rung ge- genüber dem Vor- jahres- monat				maximales Angebot an Schlafge- legenheiten der letzten 13 Monate	
							Anzahl	
Halle, Saale, Unstrut								
Betriebe zusammen	227	214	19,6	13 701	30,4	31,4	15 046	23,2
Hotels, Gasthöfe, Pensionen	173	167	17,6	8 724	19,6	34,9	9 166	25,0
Hotels (ohne Hotels garnis)	85	81	17,4	6 073	22,9	36,6	6 421	25,0
Hotels garnis	22	21	16,7	1 457	9,9	33,5	1 506	26,6
Gasthöfe	22	22	29,4	473	22,2	26,7	480	20,7
Pensionen	44	43	13,2	721	12,3	28,1	759	24,2
Ferienunterkünfte und ähnliche								
Beherbergungsstätten	32	28	7,7
Erholungs- und Ferienheime	2	2	-
Ferienzentren	1	1	-
Ferienhäuser und Ferien- wohnungen	14	13	8,3
Jugendherbergen und Hütten	15	12	9,1	816	2,8	28,7	1 281	16,9
Campingplätze	15	12	140,0	2 708	168,7	8,9	3 108	3,3
Sonstige tourismusrelevante								
Unterkünfte	7	7	16,7
Vorsorge- und Reha-Kliniken	4	4	-	710	-	70,0	710	67,7
Schulungsheime	3	3	50,0
Anhalt-Wittenberg								
Betriebe zusammen	163	156	27,9	11 511	36,3	25,3	12 243	19,5
Hotels, Gasthöfe, Pensionen	115	111	16,8	4 963	10,8	33,6	5 545	24,0
Hotels (ohne Hotels garnis)	51	49	14,0	3 482	8,2	36,6	3 962	25,6
Hotels garnis	14	14	16,7	504	10,5	35,3	506	26,6
Gasthöfe	13	13	30,0	249	23,3	15,2	270	8,5
Pensionen	37	35	16,7	728	20,7	24,4	807	19,0
Ferienunterkünfte und ähnliche								
Beherbergungsstätten	32	29	70,6
Erholungs- und Ferienheime	1	1	-
Ferienzentren	1	1	-
Ferienhäuser und Ferien- wohnungen	19	17	54,5
Jugendherbergen und Hütten	11	10	100,0	746	116,9	30,9	804	14,6
Campingplätze	13	13	85,7	4 036	74,0	8,4	4 036	4,4
Sonstige tourismusrelevante								
Unterkünfte	3	3	-
Vorsorge- und Reha-Kliniken	2	2	-
Schulungsheime	1	1	-

¹ Doppelbetten zählen als 2 Schlafgelegenheiten. Für Camping wird 1 Stellplatz in 4 Schlafgelegenheiten umgerechnet.

**Noch 6. Beherbergungsbetriebe (einschl. Camping), Schlafgelegenheiten und Auslastung der Kapazitäten
nach Reisegebieten und Betriebsarten**

Land Reisegebiet ----- Betriebsart	April 2022							Jan. bis April 2022
	Betriebe			in den Betrieben angebotene Schlafgelegenheiten ¹				durch- schnitt- liche Aus- lastung
	ins- gesamt	darunter geöffnete		ins- gesamt	Verände- rung ge- genüber dem Vor- jahres- monat	durch- schnitt- liche Aus- lastung	nachrichtlich	
		zu- sammen	Verände- rung ge- genüber dem Vor- jahres- monat				maximales Angebot an Schlafge- legenheiten der letzten 13 Monate	
							Anzahl	
Magdeburg, Elbe-Börde-Heide								
Betriebe zusammen	223	216	18,0	16 866	29,7	27,0	18 647	22,2
Hotels, Gasthöfe, Pensionen	163	161	10,3	9 500	11,6	31,8	9 642	24,0
Hotels (ohne Hotels garnis)	80	79	11,3	7 044	10,1	31,7	7 160	23,5
Hotels garnis	21	21	23,5	1 354	20,0	37,4	1 356	29,7
Gasthöfe	15	15	7,1	339	19,8	26,5	341	20,2
Pensionen	47	46	4,5	763	8,7	25,1	785	20,6
Ferienunterkünfte und ähnliche								
Beherbergungsstätten	30	29	31,8	1 526	32,6	28,3	1 579	19,1
Erholungs- und Ferienheime	4	3	50,0
Ferienzentren	2	2	-
Ferienhäuser und Ferien- wohnungen	14	14	27,3	320	28,0	35,7	327	39,8
Jugendherbergen und Hütten	10	10	42,9	612	49,3	23,6	618	14,3
Campingplätze	22	18	125,0	4 760	104,1	6,2	6 344	3,4
Sonstige tourismusrelevante								
Unterkünfte	8	8	14,3	1 080	7,1	70,9	1 082	71,0
Vorsorge- und Reha-Kliniken	4	4	-	862	-	81,5	862	82,9
Schulungsheime	4	4	33,3	218	49,3	29,3	220	23,8
Altmark								
Betriebe zusammen	109	102	24,4	6 558	68,1	25,7	7 626	22,2
Hotels, Gasthöfe, Pensionen	74	72	14,3	2 660	24,5	31,7	2 742	23,1
Hotels (ohne Hotels garnis)	35	35	9,4	1 675	29,2	31,6	1 681	23,5
Hotels garnis	7	7	40,0	230	36,9	25,0	231	17,7
Gasthöfe	9	8	14,3	203	14,7	34,1	219	25,7
Pensionen	23	22	15,8	552	11,5	33,7	611	23,6
Ferienunterkünfte und ähnliche								
Beherbergungsstätten	18	16	33,3
Erholungs- und Ferienheime	1	1	-
Ferienzentren	4	4	100,0
Ferienhäuser und Ferien- wohnungen	9	7	-	264	8,2	36,7	304	31,5
Jugendherbergen und Hütten	4	4	33,3	240	12,1	16,2	240	6,5
Campingplätze	15	12	140,0	2 364	291,4	7,4	3 056	6,0
Sonstige tourismusrelevante								
Unterkünfte	2	2	-
Vorsorge- und Reha-Kliniken	2	2	-
Schulungsheime	-	-	-	-	-	-	-	-

¹ Doppelbetten zählen als 2 Schlafgelegenheiten. Für Camping wird 1 Stellplatz in 4 Schlafgelegenheiten umgerechnet.

**7. Ankünfte, Übernachtungen und Aufenthaltsdauer der Gäste in Beherbergungsbetrieben (einschl. Camping)
nach Reisegebieten, Betriebsarten und zusammengefassten Gästegruppen**

Land, Reisegebiet ----- Betriebsart ----- Ständiger Wohnsitz der Gäste Deutschland/Ausland	April 2022					Januar bis April 2022				
	Ankünfte		Übernachtungen		durch- schn. Aufent- halts- dauer	Ankünfte		Übernachtungen		durch- schn. Aufent- halts- dauer
	insge- samt	Veränd. gegen- über Vorj.- monat	insge- samt	Veränd. gegen- über Vorj.- monat		insge- samt	Veränd. gegen- über Vorj.- zeitr.	insge- samt	Veränd. gegen- über Vorj.- zeitr.	
	Anzahl	%	Anzahl	%	Tage	Anzahl	%	Anzahl	%	Tage
Sachsen-Anhalt										
Betriebe insgesamt	248 460	361,1	657 486	228,1	2,6	652 813	251,7	1 774 309	157,1	2,7
Deutschland	233 039	371,5	610 608	241,0	2,6	610 447	256,5	1 651 596	163,9	2,7
Ausland	15 421	245,8	46 878	119,3	3,0	42 366	195,1	122 713	90,6	2,9
Hotels, Gasthöfe, Pensionen	189 919	298,8	408 890	258,7	2,2	527 528	219,2	1 119 058	193,1	2,1
Deutschland	175 761	303,9	370 797	270,7	2,1	488 050	220,5	1 024 594	198,1	2,1
Ausland	14 158	244,2	38 093	172,3	2,7	39 478	203,9	94 464	147,9	2,4
Hotels (ohne Hotels garnis)	143 687	321,1	310 792	318,1	2,2	402 558	242,4	848 971	241,7	2,1
Deutschland	132 548	324,1	280 366	318,0	2,1	371 931	242,4	778 384	241,1	2,1
Ausland	11 139	288,1	30 426	319,4	2,7	30 627	242,0	70 587	248,0	2,3
Hotels garnis	26 086	243,7	49 392	166,9	1,9	74 636	172,9	144 034	129,7	1,9
Deutschland	23 898	248,2	45 289	199,9	1,9	68 269	173,0	131 266	137,6	1,9
Ausland	2 188	201,0	4 103	20,5	1,9	6 367	171,1	12 768	71,1	2,0
Gasthöfe	6 215	294,9	13 839	213,7	2,2	15 852	201,5	34 944	154,4	2,2
Deutschland	5 952	304,9	13 198	224,2	2,2	15 170	207,0	33 220	165,7	2,2
Ausland	263	152,9	641	88,5	2,4	682	115,1	1 724	40,3	2,5
Pensionen	13 931	220,8	34 867	108,1	2,5	34 482	129,0	91 109	60,1	2,6
Deutschland	13 363	240,0	31 944	132,0	2,4	32 680	138,8	81 724	71,1	2,5
Ausland	568	37,9	2 923	-2,2	5,1	1 802	31,5	9 385	2,7	5,2

**Noch 7. Ankünfte, Übernachtungen und Aufenthaltsdauer der Gäste in Beherbergungsbetrieben (einschl. Camping)
nach Reisegebieten, Betriebsarten und zusammengefassten Gästegruppen**

Land, Reisegebiet ----- Betriebsart ----- Ständiger Wohnsitz der Gäste Deutschland/Ausland	April 2022					Januar bis April 2022				
	Ankünfte		Übernachtungen		durch- schn. Aufent- halts- dauer	Ankünfte		Übernachtungen		durch- schn. Aufent- halts- dauer
	insge- samt	Veränd. gegen- über Vorj.- monat	insge- samt	Veränd. gegen- über Vorj.- monat		insge- samt	Veränd. gegen- über Vorj.- zeitr.	insge- samt	Veränd. gegen- über Vorj.- zeitr.	
Sachsen-Anhalt										
Ferienunterkünfte u. ähnliche										
Beherbergungsstätten	39 447	**	130 389	799,2	3,3	86 881	**	304 295	475,1	3,5
Deutschland	38 547	**	122 482	**	3,2	84 454	**	277 464	909,7	3,3
Ausland	900	174,4	7 907	14,6	8,8	2 427	85,1	26 831	5,5	11,1
Erholungs- und Ferienheime	4 075	**	12 787	**	3,1	9 202	**	28 692	**	3,1
Deutschland	4 049	**	12 669	**	3,1	9 106	**	28 209	**	3,1
Ausland	26	-	118	-	4,5	96	**	483	**	5,0
Ferienzentren	13 493	**	43 105	**	3,2	31 598	**	105 400	**	3,3
Deutschland	13 349	**	42 477	**	3,2	31 320	**	104 111	**	3,3
Ausland	144	**	628	**	4,4	278	239,0	1 289	-33,0	4,6
Ferienhäuser, -wohnungen	9 187	962,1	37 850	285,9	4,1	20 951	541,1	94 649	165,0	4,5
Deutschland	8 843	**	32 264	629,3	3,6	19 793	692,7	73 686	365,8	3,7
Ausland	344	90,1	5 586	3,8	16,2	1 158	50,2	20 963	5,3	18,1
Jugendherbergen, Hütten	12 692	**	36 647	989,1	2,9	25 130	**	75 554	635,2	3,0
Deutschland	12 306	**	35 072	**	2,8	24 235	**	71 458	969,9	2,9
Ausland	386	179,7	1 575	7,4	4,1	895	97,1	4 096	13,8	4,6
Campingplätze	14 064	**	43 835	**	3,1	20 723	**	62 326	**	3,0
Deutschland	13 701	**	42 957	**	3,1	20 263	**	60 909	**	3,0
Ausland	363	**	878	79,9	2,4	460	751,9	1 417	71,5	3,1
Sonstige tourismusrelevante										
Unterkünfte	5 030	37,1	74 372	6,6	14,8	17 681	36,6	288 630	14,9	16,3
Deutschland	5 030	37,1	74 372	6,6	14,8	17 680	36,6	288 629	14,9	16,3
Ausland	-	-	-	-	-	1	-	1	-	1,0
Vorsorge- u. Reha-Kliniken	3 588	13,0	70 246	2,6	19,6	13 257	11,3	276 702	11,4	20,9
Deutschland	3 588	13,0	70 246	2,6	19,6	13 257	11,3	276 702	11,4	20,9
Ausland	-	-	-	-	-	-	-	-	-	-
Schulungsheime	1 442	191,9	4 126	226,7	2,9	4 424	329,9	11 928	310,5	2,7
Deutschland	1 442	191,9	4 126	226,7	2,9	4 423	329,8	11 927	310,4	2,7
Ausland	-	-	-	-	-	1	-	1	-	1,0

**Noch 7. Ankünfte, Übernachtungen und Aufenthaltsdauer der Gäste in Beherbergungsbetrieben (einschl. Camping)
nach Reisegebieten, Betriebsarten und zusammengefassten Gästegruppen**

Land, Reisegebiet ----- Betriebsart ----- Ständiger Wohnsitz der Gäste Deutschland/Ausland	April 2022					Januar bis April 2022				
	Ankünfte		Übernachtungen		durch- schn. Aufent- halts- dauer	Ankünfte		Übernachtungen		durch- schn. Aufent- halts- dauer
	insge- samt	Veränd. gegen- über Vorj.- monat	insge- samt	Veränd. gegen- über Vorj.- monat		insge- samt	Veränd. gegen- über Vorj.- zeitr.	insge- samt	Veränd. gegen- über Vorj.- zeitr.	
	Anzahl	%	Anzahl	%	Tage	Anzahl	%	Anzahl	%	Tage
Harz und Harzvorland										
Betriebe zusammen	90 543	**	258 807	793,4	2,9	232 896	954,3	665 384	612,8	2,9
Deutschland	88 331	**	253 079	829,9	2,9	227 620	988,6	651 051	637,9	2,9
Ausland	2 212	524,9	5 728	226,8	2,6	5 276	347,1	14 333	179,9	2,7
Hotels, Gasthöfe, Pensionen	61 809	**	152 016	**	2,5	166 302	810,2	402 587	829,4	2,4
Deutschland	60 095	**	148 105	**	2,5	161 811	842,5	391 953	896,4	2,4
Ausland	1 714	430,7	3 911	220,6	2,3	4 491	307,2	10 634	167,1	2,4
Hotels (ohne Hotels garnis)	49 643	**	123 240	**	2,5	138 614	**	337 503	**	2,4
Deutschland	48 342	**	120 374	**	2,5	135 185	**	329 858	**	2,4
Ausland	1 301	622,8	2 866	563,4	2,2	3 429	374,3	7 645	340,9	2,2
Hotels garnis	5 506	471,8	12 490	396,4	2,3	13 568	312,5	31 027	241,2	2,3
Deutschland	5 265	482,4	11 961	403,2	2,3	12 924	312,0	29 399	238,2	2,3
Ausland	241	308,5	529	280,6	2,2	644	323,7	1 628	306,0	2,5
Gasthöfe	1 830	900,0	4 165	771,3	2,3	3 984	641,9	8 987	635,4	2,3
Deutschland	1 753	**	4 037	**	2,3	3 842	679,3	8 704	715,0	2,3
Ausland	77	126,5	128	-9,9	1,7	142	222,7	283	83,8	2,0
Pensionen	4 830	577,4	12 121	307,7	2,5	10 136	306,7	25 070	155,2	2,5
Deutschland	4 735	614,2	11 733	375,8	2,5	9 860	327,2	23 992	195,0	2,4
Ausland	95	90,0	388	-23,5	4,1	276	50,0	1 078	-36,3	3,9

**Noch 7. Ankünfte, Übernachtungen und Aufenthaltsdauer der Gäste in Beherbergungsbetrieben (einschl. Camping)
nach Reisegebieten, Betriebsarten und zusammengefassten Gästegruppen**

[illegible]

**Noch 7. Ankünfte, Übernachtungen und Aufenthaltsdauer der Gäste in Beherbergungsbetrieben (einschl. Camping)
nach Reisegebieten, Betriebsarten und zusammengefassten Gästegruppen**

Land, Reisegebiet ----- Betriebsart ----- Ständiger Wohnsitz der Gäste Deutschland/Ausland	April 2022					Januar bis April 2022				
	Ankünfte		Übernachtungen		durch- schn. Aufent- halts- dauer	Ankünfte		Übernachtungen		durch- schn. Aufent- halts- dauer
	insge- samt	Veränd. gegen- über Vorj.- monat	insge- samt	Veränd. gegen- über Vorj.- monat		insge- samt	Veränd. gegen- über Vorj.- zeitr.	insge- samt	Veränd. gegen- über Vorj.- zeitr.	
	Anzahl	%	Anzahl	%	Tage	Anzahl	%	Anzahl	%	Tage
Halle, Saale, Unstrut										
Betriebe zusammen	49 441	268,6	128 444	183,1	2,6	132 707	173,2	345 649	109,8	2,6
Deutschland	45 786	275,3	110 431	166,3	2,4	120 394	170,8	302 778	99,6	2,5
Ausland	3 655	201,1	18 013	361,5	4,9	12 313	199,0	42 871	228,0	3,5
Hotels, Gasthöfe, Pensionen	41 248	235,2	91 002	236,3	2,2	116 293	160,0	244 101	146,5	2,1
Deutschland	37 805	237,5	73 951	204,3	2,0	104 511	154,7	204 145	129,0	2,0
Ausland	3 443	211,9	17 051	518,5	5,0	11 782	218,9	39 956	305,0	3,4
Hotels (ohne Hotels garnis)	28 902	229,1	66 489	256,1	2,3	80 014	147,5	169 844	146,3	2,1
Deutschland	26 383	232,4	52 253	210,1	2,0	71 056	139,7	138 369	118,7	1,9
Ausland	2 519	198,5	14 236	682,6	5,7	8 958	232,8	31 475	454,0	3,5
Hotels garnis	8 300	259,3	14 641	230,4	1,8	25 020	207,0	45 395	180,1	1,8
Deutschland	7 565	252,8	13 119	218,7	1,7	22 901	205,4	40 933	178,0	1,8
Ausland	735	342,8	1 522	384,7	2,1	2 119	226,0	4 462	201,5	2,1
Gasthöfe	1 668	306,8	3 784	197,7	2,3	4 384	207,6	9 610	142,6	2,2
Deutschland	1 608	313,4	3 544	196,8	2,2	4 245	205,8	9 066	134,9	2,1
Ausland	60	185,7	240	211,7	4,0	139	275,7	544	433,3	3,9
Pensionen	2 378	195,4	6 088	126,7	2,6	6 875	143,3	19 252	94,6	2,8
Deutschland	2 249	207,2	5 035	135,4	2,2	6 309	151,4	15 777	116,4	2,5
Ausland	129	76,7	1 053	92,5	8,2	566	79,1	3 475	33,6	6,1

[illegible]

**Noch 7. Ankünfte, Übernachtungen und Aufenthaltsdauer der Gäste in Beherbergungsbetrieben (einschl. Camping)
nach Reisegebieten, Betriebsarten und zusammengefassten Gästegruppen**

Land, Reisegebiet ----- Betriebsart ----- Ständiger Wohnsitz der Gäste Deutschland/Ausland	April 2022					Januar bis April 2022				
	Ankünfte		Übernachtungen		durch- schn. Aufent- halts- dauer	Ankünfte		Übernachtungen		durch- schn. Aufent- halts- dauer
	insge- samt	Veränd. gegen- über Vorj.- monat	insge- samt	Veränd. gegen- über Vorj.- monat		insge- samt	Veränd. gegen- über Vorj.- zeitr.	insge- samt	Veränd. gegen- über Vorj.- zeitr.	
	Anzahl	%	Anzahl	%	Tage	Anzahl	%	Anzahl	%	Tage
Anhalt-Wittenberg										
Betriebe zusammen	34 575	290,3	85 002	165,5	2,5	84 754	183,2	224 576	110,7	2,6
Deutschland	30 274	262,5	76 122	151,8	2,5	76 500	175,5	206 422	107,3	2,7
Ausland	4 301	748,3	8 880	396,4	2,1	8 254	282,3	18 154	159,4	2,2
Hotels, Gasthöfe, Pensionen	26 651	252,2	50 072	191,1	1,9	70 783	166,6	135 687	131,2	1,9
Deutschland	22 516	217,6	42 457	166,5	1,9	62 940	156,9	121 259	124,7	1,9
Ausland	4 135	763,3	7 615	498,2	1,8	7 843	282,8	14 428	205,7	1,8
Hotels (ohne Hotels garnis)	21 038	259,0	38 267	227,4	1,8	56 526	177,0	103 468	159,2	1,8
Deutschland	17 485	217,7	31 774	193,9	1,8	50 007	165,4	92 066	149,5	1,8
Ausland	3 553	895,2	6 493	641,2	1,8	6 519	317,1	11 402	278,4	1,7
Hotels garnis	2 809	184,3	5 330	116,1	1,9	7 663	117,3	15 661	75,9	2,0
Deutschland	2 352	166,7	4 619	111,3	2,0	6 569	110,8	13 626	79,6	2,1
Ausland	457	331,1	711	153,9	1,6	1 094	166,2	2 035	54,6	1,9
Gasthöfe	644	607,7	1 136	277,4	1,8	1 302	360,1	2 438	246,8	1,9
Deutschland	628	605,6	1 110	271,2	1,8	1 266	358,7	2 379	243,3	1,9
Ausland	16	700,0	26	**	1,6	36	414,3	59	490,0	1,6
Pensionen	2 160	243,4	5 339	94,3	2,5	5 292	126,9	14 120	54,0	2,7
Deutschland	2 051	233,5	4 954	88,2	2,4	5 098	125,2	13 188	50,1	2,6
Ausland	109	678,6	385	234,8	3,5	194	185,3	932	145,3	4,8

**Noch 7. Ankünfte, Übernachtungen und Aufenthaltsdauer der Gäste in Beherbergungsbetrieben (einschl. Camping)
nach Reisegebieten, Betriebsarten und zusammengefassten Gästegruppen**

[illegible]

**Noch 7. Ankünfte, Übernachtungen und Aufenthaltsdauer der Gäste in Beherbergungsbetrieben (einschl. Camping)
nach Reisegebieten, Betriebsarten und zusammengefassten Gästegruppen**

Land, Reisegebiet ----- Betriebsart ----- Ständiger Wohnsitz der Gäste Deutschland/Ausland	April 2022					Januar bis April 2022				
	Ankünfte		Übernachtungen		durch- schn. Aufent- halts- dauer	Ankünfte		Übernachtungen		durch- schn. Aufent- halts- dauer
	insge- samt	Veränd. gegen- über Vorj.- monat	insge- samt	Veränd. gegen- über Vorj.- monat		insge- samt	Veränd. gegen- über Vorj.- zeitr.	insge- samt	Veränd. gegen- über Vorj.- zeitr.	
	Anzahl	%	Anzahl	%	Tage	Anzahl	%	Anzahl	%	Tage
Magdeburg, Elbe-Börde-Heide										
Betriebe zusammen	55 646	179,4	134 787	95,1	2,4	158 851	132,3	409 554	62,7	2,6
Deutschland	51 014	184,4	123 305	107,8	2,4	144 016	130,1	371 551	67,2	2,6
Ausland	4 632	134,4	11 482	17,9	2,5	14 835	155,9	38 003	28,9	2,6
Hotels, Gasthöfe, Pensionen	48 065	168,1	90 678	110,4	1,9	142 281	132,1	270 609	91,2	1,9
Deutschland	43 657	170,9	82 487	123,2	1,9	128 238	128,4	245 281	92,4	1,9
Ausland	4 408	142,7	8 191	33,2	1,9	14 043	172,7	25 328	80,7	1,8
Hotels (ohne Hotels garnis)	36 189	179,3	67 050	130,4	1,9	106 530	146,7	197 249	108,3	1,9
Deutschland	32 622	180,8	60 642	134,3	1,9	95 381	141,2	178 350	106,7	1,9
Ausland	3 567	166,0	6 408	99,1	1,8	11 149	206,0	18 899	125,3	1,7
Hotels garnis	8 416	177,2	15 209	88,4	1,8	25 558	127,1	47 088	84,4	1,8
Deutschland	7 737	189,7	14 041	148,6	1,8	23 230	127,7	42 799	96,9	1,8
Ausland	679	86,0	1 168	-51,8	1,7	2 328	121,7	4 289	12,6	1,8
Gasthöfe	1 138	101,8	2 676	59,9	2,4	3 508	72,8	8 207	43,1	2,3
Deutschland	1 078	103,4	2 542	60,1	2,4	3 308	80,1	7 765	58,5	2,3
Ausland	60	76,5	134	55,8	2,2	200	3,6	442	-47,1	2,2
Pensionen	2 322	69,0	5 743	34,7	2,5	6 685	38,2	18 065	16,2	2,7
Deutschland	2 220	71,0	5 262	37,0	2,4	6 319	38,2	16 367	12,4	2,6
Ausland	102	34,2	481	14,0	4,7	366	39,2	1 698	72,6	4,6

**Noch 7. Ankünfte, Übernachtungen und Aufenthaltsdauer der Gäste in Beherbergungsbetrieben (einschl. Camping)
nach Reisegebieten, Betriebsarten und zusammengefassten Gästegruppen**

Land, Reisegebiet ----- Betriebsart ----- Ständiger Wohnsitz der Gäste Deutschland/Ausland	April 2022					Januar bis April 2022				
	Ankünfte		Übernachtungen		durch- schn. Aufent- halts- dauer	Ankünfte		Übernachtungen		durch- schn. Aufent- halts- dauer
	insge- samt	Veränd. gegen- über Vorj.- monat	insge- samt	Veränd. gegen- über Vorj.- monat		insge- samt	Veränd. gegen- über Vorj.- zeitr.	insge- samt	Veränd. gegen- über Vorj.- zeitr.	
	Magdeburg, Elbe-Börde-Heide									
Ferienunterkünfte u. ähnliche										
Beherbergungsstätten	3 253	351,2	12 657	123,2	3,9	6 516	180,6	32 576	35,9	5,0
Deutschland	3 100	441,0	9 553	293,1	3,1	5 860	241,3	20 549	125,7	3,5
Ausland	153	3,4	3 104	-4,2	20,3	656	8,4	12 027	-19,1	18,3
Erholungs- und Ferienheime
Deutschland
Ausland
Ferienzentren
Deutschland
Ausland
Ferienhäuser, -wohnungen	337	30,1	3 425	-12,5	10,2	1 056	0,9	13 381	-15,6	12,7
Deutschland	235	67,9	839	0,5	3,6	621	16,9	2 706	-8,0	4,4
Ausland	102	-14,3	2 586	-16,0	25,4	435	-15,7	10 675	-17,4	24,5
Jugendherbergen, Hütten	1 443	342,6	4 088	219,6	2,8	2 879	205,3	9 345	132,9	3,2
Deutschland	1 410	363,8	3 813	229,3	2,7	2 760	203,3	8 895	135,0	3,2
Ausland	33	50,0	275	127,3	8,3	119	260,6	450	97,4	3,8
Campingplätze	2 658	998,3	8 468	648,1	3,2	4 341	895,6	14 362	510,6	3,3
Deutschland	2 587	**	8 281	954,9	3,2	4 206	970,2	13 715	684,2	3,3
Ausland	71	491,7	187	-46,1	2,6	135	214,0	647	7,3	4,8
Sonstige tourismusrelevante										
Unterkünfte	1 670	63,6	22 984	19,9	13,8	5 713	31,8	92 007	9,7	16,1
Deutschland	1 670	63,6	22 984	19,9	13,8	5 712	31,8	92 006	9,7	16,1
Ausland	-	-	-	-	-	1	-	1	-	1,0
Vorsorge- u. Reha-Kliniken	1 072	23,5	21 065	12,5	19,7	3 705	-3,1	85 792	4,1	23,2
Deutschland	1 072	23,5	21 065	12,5	19,7	3 705	-3,1	85 792	4,1	23,2
Ausland	-	-	-	-	-	-	-	-	-	-
Schulungsheime	598	290,8	1 919	338,1	3,2	2 008	292,2	6 215	337,7	3,1
Deutschland	598	290,8	1 919	338,1	3,2	2 007	292,0	6 214	337,6	3,1
Ausland	-	-	-	-	-	1	-	1	-	1,0

**Noch 7. Ankünfte, Übernachtungen und Aufenthaltsdauer der Gäste in Beherbergungsbetrieben (einschl. Camping)
nach Reisegebieten, Betriebsarten und zusammengefassten Gästegruppen**

Land, Reisegebiet ----- Betriebsart ----- Ständiger Wohnsitz der Gäste Deutschland/Ausland	April 2022					Januar bis April 2022				
	Ankünfte		Übernachtungen		durch- schn. Aufent- halts- dauer	Ankünfte		Übernachtungen		durch- schn. Aufent- halts- dauer
	insge- samt	Veränd. gegen- über Vorj.- monat	insge- samt	Veränd. gegen- über Vorj.- monat		insge- samt	Veränd. gegen- über Vorj.- zeitr.	insge- samt	Veränd. gegen- über Vorj.- zeitr.	
	Anzahl	%	Anzahl	%	Tage	Anzahl	%	Anzahl	%	Tage
Altmark										
Betriebe zusammen	18 255	265,0	50 446	101,9	2,8	43 605	162,6	129 146	74,8	3,0
Deutschland	17 634	284,0	47 671	129,3	2,7	41 917	170,4	119 794	86,6	2,9
Ausland	621	51,8	2 775	-33,8	4,5	1 688	53,2	9 352	-3,4	5,5
Hotels, Gasthöfe, Pensionen	12 146	178,0	25 122	85,6	2,1	31 869	121,3	66 074	68,2	2,1
Deutschland	11 688	193,8	23 797	117,4	2,0	30 550	127,9	61 956	83,6	2,0
Ausland	458	17,1	1 325	-48,8	2,9	1 319	32,6	4 118	-25,5	3,1
Hotels (ohne Hotels garnis)	7 915	170,2	15 746	103,4	2,0	20 874	115,0	40 907	88,2	2,0
Deutschland	7 716	177,5	15 323	124,3	2,0	20 302	116,6	39 741	96,1	2,0
Ausland	199	34,5	423	-53,5	2,1	572	71,3	1 166	-20,4	2,0
Hotels garnis	1 055	260,1	1 722	69,3	1,6	2 827	148,6	4 863	63,8	1,7
Deutschland	979	273,7	1 549	101,2	1,6	2 645	151,7	4 509	79,7	1,7
Ausland	76	145,2	173	-30,0	2,3	182	111,6	354	-22,9	1,9
Gasthöfe	935	186,8	2 078	202,5	2,2	2 674	172,0	5 702	169,9	2,1
Deutschland	885	182,7	1 965	200,5	2,2	2 509	164,9	5 306	167,2	2,1
Ausland	50	284,6	113	242,4	2,3	165	358,3	396	211,8	2,4
Pensionen	2 241	173,0	5 576	36,4	2,5	5 494	113,9	14 602	17,1	2,7
Deutschland	2 108	238,9	4 960	84,4	2,4	5 094	150,9	12 400	38,0	2,4
Ausland	133	-33,2	616	-55,9	4,6	400	-25,8	2 202	-36,7	5,5

[illegible]

**8. Ankünfte, Übernachtungen und Aufenthaltsdauer der Gäste in Beherbergungsbetrieben (einschl. Camping)
nach Reisegebieten und Herkunftsländern**

Land Reisegebiet ----- Herkunftsland	April 2022					Januar bis April 2022				
	Ankünfte		Übernachtungen		durch- schn. Aufent- halts- dauer	Ankünfte		Übernachtungen		durch- schn. Aufent- halts- dauer
	insge- samt	Veränd. gegen- über Vorj.- monat	insge- samt	Veränd. gegen- über Vorj.- monat		insge- samt	Veränd. gegen- über Vorj.- zeitr.	insge- samt	Veränd. gegen- über Vorj.- zeitr.	
	Anzahl	%	Anzahl	%	Tage	Anzahl	%	Anzahl	%	Tage
Sachsen-Anhalt										
Insgesamt	248 460	361,1	657 486	228,1	2,6	652 813	251,7	1 774 309	157,1	2,7
Deutschland	233 039	371,5	610 608	241,0	2,6	610 447	256,5	1 651 596	163,9	2,7
Ausland	15 421	245,8	46 878	119,3	3,0	42 366	195,1	122 713	90,6	2,9
Europa	14 202	234,0	44 621	113,1	3,1	39 350	193,6	116 416	88,2	3,0
Belgien	387	168,8	647	253,6	1,7	973	182,0	1 605	208,7	1,6
Bulgarien	72	-10,0	675	19,7	9,4	326	78,1	2 590	16,6	7,9
Dänemark	1 206	**	2 452	**	2,0	3 607	735,0	5 853	641,8	1,6
Estland	33	**	180	**	5,5	109	581,3	567	**	5,2
Finnland	143	134,4	354	-51,0	2,5	256	178,3	593	-38,4	2,3
Frankreich	369	329,1	626	96,9	1,7	1 116	194,5	1 694	96,7	1,5
Griechenland	22	69,2	33	-8,3	1,5	79	54,9	141	-22,5	1,8
Irland	86	681,8	134	**	1,6	249	211,3	396	325,8	1,6
Island	2	-	4	-	2,0	4	-	6	-	1,5
Italien	352	98,9	807	15,9	2,3	1 409	177,4	2 776	47,1	2,0
Kroatien	91	203,3	270	134,8	3,0	206	194,3	898	152,2	4,4
Lettland	52	420,0	86	760,0	1,7	123	284,4	189	243,6	1,5
Litauen	191	324,4	404	18,1	2,1	340	74,4	1 090	-25,3	3,2
Luxemburg	112	918,2	199	397,5	1,8	221	662,1	367	274,5	1,7
Malta	5	-	10	-	2,0	7	40,0	12	-	1,7
Niederlande	1 781	244,5	3 625	134,2	2,0	5 098	251,8	9 915	170,5	1,9
Norwegen	115	325,9	194	618,5	1,7	307	729,7	473	**	1,5
Österreich	908	145,4	1 850	72,3	2,0	2 538	131,8	5 577	103,2	2,2
Polen	1 792	68,4	6 358	-15,4	3,5	5 996	55,9	23 991	2,5	4,0
Portugal	46	-77,8	168	-91,9	3,7	185	-38,1	1 701	-51,9	9,2
Rumänien	233	161,8	1 697	79,4	7,3	839	80,0	5 052	20,5	6,0
Russische Föderation	33	26,9	51	24,4	1,5	161	22,0	276	26,6	1,7
Schweden	552	**	1 035	914,7	1,9	1 419	**	2 517	**	1,8
Schweiz	787	496,2	1 696	450,6	2,2	1 871	358,6	3 650	347,3	2,0
Slowakei	244	-34,6	1 493	-6,7	6,1	695	-24,7	4 005	-4,1	5,8
Slowenien	66	10,0	402	-45,2	6,1	215	-1,8	1 176	-57,9	5,5
Spanien	578	197,9	925	217,9	1,6	1 892	333,0	2 766	325,5	1,5
Tschechische Republik	444	182,8	1 432	216,1	3,2	1 353	154,3	4 796	159,5	3,5
Türkei	36	111,8	140	268,4	3,9	190	163,9	439	107,1	2,3
Ukraine	2 535	**	14 218	**	5,6	3 887	**	22 417	**	5,8
Ungarn	186	287,5	781	298,5	4,2	470	195,6	1 826	207,4	3,9
Vereinigtes Königreich	577	787,7	1 177	349,2	2,0	1 506	560,5	3 227	101,7	2,1
Zypern	6	500,0	10	400,0	1,7	12	**	21	950,0	1,8
Sonstige europäische Länder	160	56,9	488	19,0	3,1	1 691	266,8	3 814	218,9	2,3

**Noch 8. Ankünfte, Übernachtungen und Aufenthaltsdauer der Gäste in Beherbergungsbetrieben (einschl. Camping)
nach Reisegebieten und Herkunftsländern**

Land Reisegebiet ----- Herkunftsland	April 2022					Januar bis April 2022				
	Ankünfte		Übernachtungen		durch- schn. Aufent- halts- dauer	Ankünfte		Übernachtungen		durch- schn. Aufent- halts- dauer
	insge- samt	Veränd. gegen- über Vorj.- monat	insge- samt	Veränd. gegen- über Vorj.- monat		insge- samt	Veränd. gegen- über Vorj.- zeitr.	insge- samt	Veränd. gegen- über Vorj.- zeitr.	
	Anzahl	%	Anzahl	%	Tage	Anzahl	%	Anzahl	%	Tage
Sachsen-Anhalt										
Afrika	28	211,1	39	85,7	1,4	140	250,0	299	260,2	2,1
Südafrika	11	450,0	11	450,0	1,0	34	**	35	**	1,0
Sonstige afrikanische Länder	17	142,9	28	47,4	1,6	106	178,9	264	225,9	2,5
Asien	433	**	734	573,4	1,7	939	310,0	2 075	93,4	2,2
Arabische Golfstaaten	20	566,7	56	600,0	2,8	59	353,8	149	547,8	2,5
China (einschl. Hongkong)	21	-	88	-	4,2	47	487,5	244	**	5,2
Indien	29	480,0	55	12,2	1,9	67	103,0	224	-71,8	3,3
Israel	14	600,0	15	275,0	1,1	53	**	89	888,9	1,7
Japan	14	-	28	-	2,0	24	700,0	55	816,7	2,3
Korea, Republik	213	-	258	-	1,2	388	179,1	508	236,4	1,3
Taiwan	8	-	8	-	1,0	11	-	15	-	1,4
Sonstige asiatische Länder	114	612,5	226	370,8	2,0	290	866,7	791	998,6	2,7
Amerika	457	832,7	944	816,5	2,1	1 168	653,5	2 501	581,5	2,1
Kanada	33	-	54	-	1,6	72	**	149	**	2,1
Vereinigte Staaten	312	743,2	697	710,5	2,2	800	692,1	1 768	775,2	2,2
Sonstige nordamerik. Länder	1	-	1	-	1,0	1	-	1	-	1,0
Mittelamerika/Karibik	45	542,9	76	985,7	1,7	129	279,4	205	150,0	1,6
Brasilien	16	700,0	30	**	1,9	55	816,7	105	**	1,9
Sonstige südamerik. Länder	50	**	86	975,0	1,7	111	825,0	273	284,5	2,5
Australien, Ozeanien	43	**	112	**	2,6	71	914,3	164	**	2,3
Australien	42	-	111	-	2,6	63	**	150	**	2,4
Neuseeland, Ozeanien	1	-50,0	1	-83,3	1,0	8	300,0	14	133,3	1,8
Ohne Angaben	258	111,5	428	120,6	1,7	698	33,7	1 258	28,1	1,8

**Noch 8. Ankünfte, Übernachtungen und Aufenthaltsdauer der Gäste in Beherbergungsbetrieben (einschl. Camping)
nach Reisegebieten und Herkunftsländern**

Land Reisegebiet ----- Herkunftsland	April 2022					Januar bis April 2022				
	Ankünfte		Übernachtungen		durch- schn. Aufent- halts- dauer	Ankünfte		Übernachtungen		durch- schn. Aufent- halts- dauer
	insge- samt	Veränd. gegen- über Vorj.- monat	insge- samt	Veränd. gegen- über Vorj.- monat		insge- samt	Veränd. gegen- über Vorj.- zeitr.	insge- samt	Veränd. gegen- über Vorj.- zeitr.	
	Anzahl	%	Anzahl	%	Tage	Anzahl	%	Anzahl	%	Tage
Harz und Harzvorland										
Zusammen	90 543	**	258 807	793,4	2,9	232 896	954,3	665 384	612,8	2,9
Deutschland	88 331	**	253 079	829,9	2,9	227 620	988,6	651 051	637,9	2,9
Ausland	2 212	524,9	5 728	226,8	2,6	5 276	347,1	14 333	179,9	2,7
Europa	2 038	492,4	5 376	209,3	2,6	4 788	330,6	13 103	162,2	2,7
Belgien	76	**	139	**	1,8	171	**	353	**	2,1
Bulgarien	11	**	194	**	17,6	30	650,0	230	**	7,7
Dänemark	455	**	1 316	**	2,9	683	**	1 792	**	2,6
Estland	8	-	9	-	1,1	15	-	19	-	1,3
Finnland	28	**	59	**	2,1	46	**	107	**	2,3
Frankreich	66	**	119	**	1,8	127	958,3	228	**	1,8
Griechenland	7	-	9	-	1,3	7	-	9	-	1,3
Irland	16	-	22	-	1,4	28	-	39	-	1,4
Island	-	-	-	-	-	-	-	-	-	-
Italien	28	600,0	94	623,1	3,4	318	**	653	**	2,1
Kroatien	3	-	3	-	1,0	11	450,0	35	775,0	3,2
Lettland	5	-	12	-	2,4	10	-	17	-	1,7
Litauen	7	-22,2	12	-78,9	1,7	10	-37,5	18	-84,7	1,8
Luxemburg	9	800,0	29	**	3,2	35	**	87	**	2,5
Malta	-	-	-	-	-	-	-	-	-	-
Niederlande	484	668,3	1 286	518,3	2,7	1 027	446,3	2 819	503,6	2,7
Norwegen	26	**	66	**	2,5	48	**	106	**	2,2
Österreich	137	124,6	320	138,8	2,3	382	238,1	953	255,6	2,5
Polen	164	209,4	357	-39,0	2,2	429	138,3	1 813	17,4	4,2
Portugal	5	-	7	-	1,4	17	-	21	-	1,2
Rumänien	12	-	46	-	3,8	32	300,0	79	887,5	2,5
Russische Föderation	7	75,0	15	114,3	2,1	23	91,7	34	61,9	1,5
Schweden	45	**	66	**	1,5	111	**	190	**	1,7
Schweiz	153	**	342	**	2,2	345	885,7	718	786,4	2,1
Slowakei	47	-25,4	118	-17,5	2,5	156	-44,9	429	-45,1	2,8
Slowenien	12	-36,8	18	-94,7	1,5	24	-59,3	60	-93,9	2,5
Spanien	18	500,0	48	**	2,7	53	562,5	127	**	2,4
Tschechische Republik	62	226,3	322	246,2	5,2	158	203,8	699	246,0	4,4
Türkei	7	-	11	-	1,6	16	-	23	-	1,4
Ukraine	27	**	40	900,0	1,5	225	**	723	**	3,2
Ungarn	28	100,0	67	-21,2	2,4	45	50,0	109	-31,9	2,4
Vereinigtes Königreich	75	-	194	-	2,6	173	**	415	**	2,4
Zypern	2	-	4	-	2,0	2	-	4	-	2,0
Sonstige europäische Länder	8	700,0	32	**	4,0	31	-38,0	194	33,8	6,3

**Noch 8. Ankünfte, Übernachtungen und Aufenthaltsdauer der Gäste in Beherbergungsbetrieben (einschl. Camping)
nach Reisegebieten und Herkunftsländern**

Land Reisegebiet ----- Herkunftsland	April 2022					Januar bis April 2022				
	Ankünfte		Übernachtungen		durch- schn. Aufent- halts- dauer	Ankünfte		Übernachtungen		durch- schn. Aufent- halts- dauer
	insge- samt	Veränd. gegen- über Vorj.- monat	insge- samt	Veränd. gegen- über Vorj.- monat		insge- samt	Veränd. gegen- über Vorj.- zeitr.	insge- samt	Veränd. gegen- über Vorj.- zeitr.	
	Anzahl	%	Anzahl	%	Tage	Anzahl	%	Anzahl	%	Tage
Harz und Harzvorland										
Afrika	9	800,0	13	**	1,4	19	375,0	132	**	6,9
Südafrika	-	-	-	-	-	3	-	3	-	1,0
Sonstige afrikanische Länder	9	800,0	13	**	1,4	16	300,0	129	**	8,1
Asien	35	-	115	-	3,3	102	**	391	750,0	3,8
Arabische Golfstaaten	2	-	6	-	3,0	6	-	14	-	2,3
China (einschl. Hongkong)	6	-	66	-	11,0	16	**	204	**	12,8
Indien	3	-	14	-	4,7	5	66,7	32	-3,0	6,4
Israel	2	-	2	-	1,0	13	-	23	-	1,8
Japan	9	-	11	-	1,2	12	-	21	-	1,8
Korea, Republik	-	-	-	-	-	4	300,0	19	850,0	4,8
Taiwan	-	-	-	-	-	-	-	-	-	-
Sonstige asiatische Länder	13	-	16	-	1,2	46	**	78	680,0	1,7
Amerika	44	**	76	**	1,7	174	**	329	**	1,9
Kanada	4	-	4	-	1,0	9	800,0	17	240,0	1,9
Vereinigte Staaten	28	**	49	**	1,8	114	**	212	**	1,9
Sonstige nordamerik. Länder	1	-	1	-	1,0	1	-	1	-	1,0
Mittelamerika/Karibik	6	-	11	-	1,8	17	-	26	-	1,5
Brasilien	3	-	7	-	2,3	15	-	27	-	1,8
Sonstige südamerik. Länder	2	-	4	-	2,0	18	-	46	-	2,6
Australien, Ozeanien	11	-	11	-	1,0	15	-	20	-	1,3
Australien	11	-	11	-	1,0	13	-	14	-	1,1
Neuseeland, Ozeanien	-	-	-	-	-	2	-	6	-	3,0
Ohne Angaben	75	971,4	137	**	1,8	178	263,3	358	506,8	2,0

**Noch 8. Ankünfte, Übernachtungen und Aufenthaltsdauer der Gäste in Beherbergungsbetrieben (einschl. Camping)
nach Reisegebieten und Herkunftsländern**

Land Reisegebiet ----- Herkunftsland	April 2022					Januar bis April 2022				
	Ankünfte		Übernachtungen		durch- schn. Aufent- halts- dauer	Ankünfte		Übernachtungen		durch- schn. Aufent- halts- dauer
	insge- samt	Veränd. gegen- über Vorj.- monat	insge- samt	Veränd. gegen- über Vorj.- monat		insge- samt	Veränd. gegen- über Vorj.- zeitr.	insge- samt	Veränd. gegen- über Vorj.- zeitr.	
	Anzahl	%	Anzahl	%	Tage	Anzahl	%	Anzahl	%	Tage
Halle, Saale, Unstrut										
Zusammen	49 441	268,6	128 444	183,1	2,6	132 707	173,2	345 649	109,8	2,6
Deutschland	45 786	275,3	110 431	166,3	2,4	120 394	170,8	302 778	99,6	2,5
Ausland	3 655	201,1	18 013	361,5	4,9	12 313	199,0	42 871	228,0	3,5
Europa	3 308	186,2	17 332	355,5	5,2	11 353	193,1	41 003	225,2	3,6
Belgien	89	423,5	146	461,5	1,6	264	417,6	421	446,8	1,6
Bulgarien	12	-33,3	50	-42,5	4,2	88	114,6	269	-12,4	3,1
Dänemark	320	**	445	**	1,4	1 354	509,9	1 546	511,1	1,1
Estland	6	-	24	-	4,0	17	**	52	**	3,1
Finnland	32	**	91	203,3	2,8	67	**	160	15,1	2,4
Frankreich	95	427,8	179	135,5	1,9	272	262,7	452	158,3	1,7
Griechenland	-	-100,0	-	-100,0	-	25	8,7	47	-64,9	1,9
Irland	20	-	29	-	1,5	101	-	164	-	1,6
Island	-	-	-	-	-	2	-	2	-	1,0
Italien	171	39,0	422	37,5	2,5	513	57,8	1 163	47,0	2,3
Kroatien	36	350,0	108	**	3,0	94	203,2	444	93,9	4,7
Lettland	9	125,0	31	675,0	3,4	18	200,0	51	750,0	2,8
Litauen	16	220,0	17	-75,7	1,1	31	24,0	83	-78,2	2,7
Luxemburg	60	**	112	409,1	1,9	76	**	132	127,6	1,7
Malta	2	**	6	-	3,0	2	-	6	-	3,0
Niederlande	270	121,3	575	73,2	2,1	1 046	217,0	1 815	130,0	1,7
Norwegen	28	7,7	33	26,9	1,2	81	179,3	89	206,9	1,1
Österreich	267	229,6	522	210,7	2,0	761	199,6	1 739	258,6	2,3
Polen	472	83,7	1 558	42,8	3,3	1 709	83,2	5 262	65,8	3,1
Portugal	15	200,0	27	12,5	1,8	86	218,5	327	179,5	3,8
Rumänien	75	56,3	276	-24,4	3,7	288	15,2	978	-30,6	3,4
Russische Föderation	12	300,0	19	90,0	1,6	71	343,8	105	250,0	1,5
Schweden	253	**	553	**	2,2	611	**	1 207	**	2,0
Schweiz	187	405,4	417	434,6	2,2	457	259,8	988	272,8	2,2
Slowakei	96	-40,7	622	9,5	6,5	282	-26,0	1 890	19,0	6,7
Slowenien	12	9,1	166	**	13,8	69	23,2	397	22,9	5,8
Spanien	42	35,5	77	120,0	1,8	150	145,9	307	181,7	2,0
Tschechische Republik	145	353,1	461	401,1	3,2	483	280,3	1 830	174,4	3,8
Türkei	12	71,4	19	90,0	1,6	55	27,9	128	33,3	2,3
Ukraine	338	**	9 704	**	28,7	909	**	15 985	**	17,6
Ungarn	25	525,0	185	**	7,4	115	721,4	694	622,9	6,0
Vereinigtes Königreich	109	303,7	177	342,5	1,6	270	196,7	431	212,3	1,6
Zypern	3	200,0	5	150,0	1,7	6	500,0	8	300,0	1,3
Sonstige europäische Länder	79	14,5	276	78,1	3,5	980	274,0	1 831	316,1	1,9

**Noch 8. Ankünfte, Übernachtungen und Aufenthaltsdauer der Gäste in Beherbergungsbetrieben (einschl. Camping)
nach Reisegebieten und Herkunftsländern**

Land Reisegebiet ----- Herkunftsland	April 2022					Januar bis April 2022				
	Ankünfte		Übernachtungen		durch- schn. Aufent- halts- dauer	Ankünfte		Übernachtungen		durch- schn. Aufent- halts- dauer
	insge- samt	Veränd. gegen- über Vorj.- monat	insge- samt	Veränd. gegen- über Vorj.- monat		insge- samt	Veränd. gegen- über Vorj.- zeitr.	insge- samt	Veränd. gegen- über Vorj.- zeitr.	
	Anzahl	%	Anzahl	%	Tage	Anzahl	%	Anzahl	%	Tage
Halle, Saale, Unstrut										
Afrika	4	-	9	-	2,3	44	238,5	68	423,1	1,5
Südafrika	-	-	-	-	-	1	-	1	-	1,0
Sonstige afrikanische Länder	4	-	9	-	2,3	43	230,8	67	415,4	1,6
Asien	125	941,7	209	**	1,7	275	848,3	544	**	2,0
Arabische Golfstaaten	14	-	26	-	1,9	29	383,3	69	885,7	2,4
China (einschl. Hongkong)	12	-	17	-	1,4	16	700,0	23	130,0	1,4
Indien	23	**	29	**	1,3	41	**	75	**	1,8
Israel	3	-	4	-	1,3	8	700,0	11	120,0	1,4
Japan	1	-	1	-	1,0	1	-66,7	1	-83,3	1,0
Korea, Republik	1	-	2	-	2,0	24	-	26	-	1,1
Taiwan	2	-	2	-	1,0	3	-	3	-	1,0
Sonstige asiatische Länder	69	527,3	128	**	1,9	153	920,0	336	**	2,2
Amerika	170	608,3	374	605,7	2,2	429	487,7	872	404,0	2,0
Kanada	4	-	15	-	3,8	18	-	38	-	2,1
Vereinigte Staaten	123	583,3	277	489,4	2,3	314	554,2	642	500,0	2,0
Sonstige nordamerik. Länder	-	-	-	-	-	-	-	-	-	-
Mittelamerika/Karibik	5	-16,7	15	150,0	3,0	22	29,4	41	141,2	1,9
Brasilien	9	-	13	-	1,4	28	600,0	50	**	1,8
Sonstige südamerik. Länder	29	-	54	-	1,9	47	**	101	124,4	2,1
Australien, Ozeanien	5	150,0	10	66,7	2,0	6	20,0	12	9,1	2,0
Australien	5	-	10	-	2,0	6	100,0	12	140,0	2,0
Neuseeland, Ozeanien	-	-100,0	-	-100,0	-	-	-100,0	-	-100,0	-
Ohne Angaben	43	115,0	79	192,6	1,8	206	66,1	372	72,2	1,8

**Noch 8. Ankünfte, Übernachtungen und Aufenthaltsdauer der Gäste in Beherbergungsbetrieben (einschl. Camping)
nach Reisegebieten und Herkunftsländern**

Land Reisegebiet ----- Herkunftsland	April 2022					Januar bis April 2022				
	Ankünfte		Übernachtungen		durch- schn. Aufent- halts- dauer	Ankünfte		Übernachtungen		durch- schn. Aufent- halts- dauer
	insge- samt	Veränd. gegen- über Vorj.- monat	insge- samt	Veränd. gegen- über Vorj.- monat		insge- samt	Veränd. gegen- über Vorj.- zeitr.	insge- samt	Veränd. gegen- über Vorj.- zeitr.	
	Anzahl	%	Anzahl	%	Tage	Anzahl	%	Anzahl	%	Tage
Anhalt-Wittenberg										
Zusammen	34 575	290,3	85 002	165,5	2,5	84 754	183,2	224 576	110,7	2,6
Deutschland	30 274	262,5	76 122	151,8	2,5	76 500	175,5	206 422	107,3	2,7
Ausland	4 301	748,3	8 880	396,4	2,1	8 254	282,3	18 154	159,4	2,2
Europa	3 876	714,3	8 280	385,1	2,1	7 539	298,0	17 054	159,3	2,3
Belgien	37	54,2	54	100,0	1,5	70	14,8	130	58,5	1,9
Bulgarien	36	500,0	36	140,0	1,0	122	388,0	124	-51,6	1,0
Dänemark	81	523,1	113	438,1	1,4	364	**	570	**	1,6
Estland	1	-	2	-	2,0	14	180,0	17	6,3	1,2
Finnland	25	177,8	33	266,7	1,3	39	129,4	49	122,7	1,3
Frankreich	76	**	100	**	1,3	246	645,5	304	473,6	1,2
Griechenland	9	800,0	16	**	1,8	16	33,3	29	107,1	1,8
Irland	17	-	25	-	1,5	33	94,1	49	69,0	1,5
Island	-	-	-	-	-	-	-	-	-	-
Italien	54	440,0	67	-33,0	1,2	223	278,0	258	17,3	1,2
Kroatien	37	362,5	97	246,4	2,6	49	276,9	118	247,1	2,4
Lettland	2	-	2	-	1,0	13	-	16	-	1,2
Litauen	3	-62,5	4	-60,0	1,3	20	5,3	35	-77,0	1,8
Luxemburg	18	**	21	**	1,2	27	**	37	**	1,4
Malta	-	-	-	-	-	-	-	-	-	-
Niederlande	204	200,0	428	128,9	2,1	490	140,2	1 155	163,7	2,4
Norwegen	28	-	44	-	1,6	79	-	142	-	1,8
Österreich	159	183,9	288	193,9	1,8	503	74,7	991	105,6	2,0
Polen	376	218,6	997	123,5	2,7	1 143	162,2	3 965	128,9	3,5
Portugal	4	300,0	4	300,0	1,0	15	114,3	17	112,5	1,1
Rumänien	42	180,0	458	40,1	10,9	161	120,5	917	-31,4	5,7
Russische Föderation	1	-91,7	1	-92,3	1,0	13	-83,3	25	-69,9	1,9
Schweden	175	**	264	**	1,5	372	**	561	**	1,5
Schweiz	209	703,8	421	679,6	2,0	548	442,6	871	488,5	1,6
Slowakei	33	-	53	-	1,6	72	67,4	111	-33,5	1,5
Slowenien	8	-	12	-85,5	1,5	26	-18,8	72	-82,8	2,8
Spanien	18	100,0	22	57,1	1,2	88	27,5	105	32,9	1,2
Tschechische Republik	77	67,4	155	127,9	2,0	222	35,4	823	166,3	3,7
Türkei	4	-	4	-50,0	1,0	10	100,0	12	33,3	1,2
Ukraine	1 972	**	4 039	**	2,0	2 078	**	4 426	**	2,1
Ungarn	44	780,0	356	**	8,1	97	870,0	538	**	5,5
Vereinigtes Königreich	102	**	120	-13,7	1,2	221	904,5	325	10,9	1,5
Zypern	-	-	-	-	-	-	-	-	-	-
Sonstige europäische Länder	24	118,2	44	238,5	1,8	165	358,3	262	208,2	1,6

**Noch 8. Ankünfte, Übernachtungen und Aufenthaltsdauer der Gäste in Beherbergungsbetrieben (einschl. Camping)
nach Reisegebieten und Herkunftsländern**

Land Reisegebiet ----- Herkunftsland	April 2022					Januar bis April 2022				
	Ankünfte		Übernachtungen		durch- schn. Aufent- halts- dauer	Ankünfte		Übernachtungen		durch- schn. Aufent- halts- dauer
	insge- samt	Veränd. gegen- über Vorj.- monat	insge- samt	Veränd. gegen- über Vorj.- monat		insge- samt	Veränd. gegen- über Vorj.- zeitr.	insge- samt	Veränd. gegen- über Vorj.- zeitr.	
	Anzahl	%	Anzahl	%	Tage	Anzahl	%	Anzahl	%	Tage
Anhalt-Wittenberg										
Afrika	6	200,0	6	200,0	1,0	32	**	34	**	1,1
Südafrika	4	100,0	4	100,0	1,0	21	950,0	21	950,0	1,0
Sonstige afrikanische Länder	2	-	2	-	1,0	11	-	13	-	1,2
Asien	229	**	327	990,0	1,4	405	185,2	655	252,2	1,6
Arabische Golfstaaten	-	-	-	-	-	3	-	10	-	3,3
China (einschl. Hongkong)	-	-	-	-	-	4	100,0	4	-	1,0
Indien	-	-100,0	-	-100,0	-	5	150,0	24	-27,3	4,8
Israel	2	-	2	-	1,0	8	-	10	-	1,3
Japan	3	-	15	-	5,0	4	-	17	-	4,3
Korea, Republik	212	-	256	-	1,2	358	159,4	459	208,1	1,3
Taiwan	-	-	-	-	-	-	-	-	-	-
Sonstige asiatische Länder	12	-	54	-	4,5	23	-	131	-	5,7
Amerika	84	**	111	**	1,3	143	**	218	**	1,5
Kanada	2	-	5	-	2,5	4	-	7	-	1,8
Vereinigte Staaten	70	**	94	**	1,3	113	**	173	**	1,5
Sonstige nordamerik. Länder	-	-	-	-	-	-	-	-	-	-
Mittelamerika/Karibik	-	-	-	-	-	4	-	10	-	2,5
Brasilien	1	-50,0	1	-50,0	1,0	1	-50,0	1	-50,0	1,0
Sonstige südamerik. Länder	11	-	11	-	1,0	21	-	27	-	1,3
Australien, Ozeanien	14	-	26	-	1,9	22	-	34	-	1,5
Australien	14	-	26	-	1,9	21	-	33	-	1,6
Neuseeland, Ozeanien	-	-	-	-	-	1	-	1	-	1,0
Ohne Angaben	92	300,0	130	225,0	1,4	113	-0,9	159	-27,4	1,4

**Noch 8. Ankünfte, Übernachtungen und Aufenthaltsdauer der Gäste in Beherbergungsbetrieben (einschl. Camping)
nach Reisegebieten und Herkunftsländern**

Land Reisegebiet ----- Herkunftsland	April 2022					Januar bis April 2022				
	Ankünfte		Übernachtungen		durch- schn. Aufent- halts- dauer	Ankünfte		Übernachtungen		durch- schn. Aufent- halts- dauer
	insge- samt	Veränd. gegen- über Vorj.- monat	insge- samt	Veränd. gegen- über Vorj.- monat		insge- samt	Veränd. gegen- über Vorj.- zeitr.	insge- samt	Veränd. gegen- über Vorj.- zeitr.	
	Anzahl	%	Anzahl	%	Tage	Anzahl	%	Anzahl	%	Tage
Magdeburg, Börde-Elbe-Heide										
Zusammen	55 646	179,4	134 787	95,1	2,4	158 851	132,3	409 554	62,7	2,6
Deutschland	51 014	184,4	123 305	107,8	2,4	144 016	130,1	371 551	67,2	2,6
Ausland	4 632	134,4	11 482	17,9	2,5	14 835	155,9	38 003	28,9	2,6
Europa	4 402	132,9	10 963	15,0	2,5	14 079	154,9	36 135	28,2	2,6
Belgien	162	68,8	257	116,0	1,6	423	94,0	613	80,8	1,4
Bulgarien	9	28,6	23	130,0	2,6	37	32,1	79	9,7	2,1
Dänemark	318	**	526	**	1,7	1 124	675,2	1 772	416,6	1,6
Estland	17	750,0	144	928,6	8,5	62	520,0	478	**	7,7
Finnland	38	850,0	72	800,0	1,9	77	413,3	165	106,3	2,1
Frankreich	126	223,1	216	55,4	1,7	446	116,5	665	52,5	1,5
Griechenland	6	500,0	8	700,0	1,3	30	114,3	53	76,7	1,8
Irland	32	190,9	57	418,2	1,8	86	38,7	143	127,0	1,7
Island	2	-	4	-	2,0	2	-	4	-	2,0
Italien	95	137,5	217	72,2	2,3	336	246,4	648	92,9	1,9
Kroatien	13	-7,1	60	-24,1	4,6	35	45,8	89	-	2,5
Lettland	36	500,0	41	583,3	1,1	81	268,2	104	316,0	1,3
Litauen	135	**	157	**	1,2	208	230,2	246	179,5	1,2
Luxemburg	24	300,0	36	176,9	1,5	78	358,8	106	253,3	1,4
Malta	3	-	4	-	1,3	5	-	6	-50,0	1,2
Niederlande	681	178,0	1 086	41,8	1,6	2 230	229,4	3 514	89,7	1,6
Norwegen	25	-	37	-	1,5	90	**	121	**	1,3
Österreich	331	160,6	669	102,1	2,0	847	134,0	1 773	87,6	2,1
Polen	649	23,6	2 512	-34,3	3,9	2 223	19,6	9 429	-26,9	4,2
Portugal	16	-91,9	76	-96,3	4,8	60	-76,7	1 280	-61,9	21,3
Rumänien	88	363,2	856	261,2	9,7	309	153,3	2 931	107,7	9,5
Russische Föderation	13	85,7	16	45,5	1,2	53	103,8	111	32,1	2,1
Schweden	59	227,8	122	369,2	2,1	276	736,4	477	835,3	1,7
Schweiz	190	239,3	391	167,8	2,1	444	224,1	887	190,8	2,0
Slowakei	60	-55,2	692	6,8	11,5	173	-10,8	1 553	15,7	9,0
Slowenien	28	180,0	182	31,9	6,5	87	61,1	611	-23,2	7,0
Spanien	500	231,1	778	225,5	1,6	1 598	438,0	2 220	419,9	1,4
Tschechische Republik	148	202,0	344	151,1	2,3	453	163,4	1 061	84,5	2,3
Türkei	13	160,0	106	**	8,2	107	365,2	274	188,4	2,6
Ukraine	196	988,9	433	**	2,2	654	847,8	1 189	952,2	1,8
Ungarn	84	500,0	156	143,8	1,9	186	113,8	418	56,0	2,2
Vereinigtes Königreich	271	774,2	632	720,8	2,3	771	594,6	1 873	61,2	2,4
Zypern	1	-	1	-	1,0	4	-	9	-	2,3
Sonstige europäische Länder	33	73,7	52	-78,1	1,6	484	344,0	1 233	138,0	2,5

**Noch 8. Ankünfte, Übernachtungen und Aufenthaltsdauer der Gäste in Beherbergungsbetrieben (einschl. Camping)
nach Reisegebieten und Herkunftsländern**

Land Reisegebiet ----- Herkunftsland	April 2022					Januar bis April 2022				
	Ankünfte		Übernachtungen		durch- schn. Aufent- halts- dauer	Ankünfte		Übernachtungen		durch- schn. Aufent- halts- dauer
	insge- samt	Veränd. gegen- über Vorj.- monat	insge- samt	Veränd. gegen- über Vorj.- monat		insge- samt	Veränd. gegen- über Vorj.- zeitr.	insge- samt	Veränd. gegen- über Vorj.- zeitr.	
	Anzahl	%	Anzahl	%	Tage	Anzahl	%	Anzahl	%	Tage
Magdeburg, Elbe-Börde-Heide										
Afrika	9	50,0	11	-38,9	1,2	45	114,3	65	3,2	1,4
Südafrika	7	-	7	-	1,0	9	-	10	-	1,1
Sonstige afrikanische Länder	2	-66,7	4	-77,8	2,0	36	71,4	55	-12,7	1,5
Asien	43	230,8	82	22,4	1,9	144	206,4	457	-42,2	3,2
Arabische Golfstaaten	4	33,3	24	200,0	6,0	19	171,4	54	237,5	2,8
China (einschl. Hongkong)	3	-	5	-	1,7	11	266,7	13	333,3	1,2
Indien	3	-	12	-33,3	4,0	14	-46,2	82	-88,7	5,9
Israel	7	250,0	7	75,0	1,0	24	**	45	**	1,9
Japan	-	-	-	-	-	5	-	12	-	2,4
Korea, Republik	-	-	-	-	-	2	-	4	-	2,0
Taiwan	6	-	6	-	1,0	6	-	6	-	1,0
Sonstige asiatische Länder	20	300,0	28	-24,3	1,4	63	600,0	241	487,8	3,8
Amerika	129	706,3	302	738,9	2,3	384	652,9	956	875,5	2,5
Kanada	10	-	16	-	1,6	22	**	30	**	1,4
Vereinigte Staaten	75	525,0	211	681,5	2,8	241	502,5	673	847,9	2,8
Sonstige nordamerik. Länder	-	-	-	-	-	-	-	-	-	-
Mittelamerika/Karibik	33	**	49	**	1,5	85	**	127	**	1,5
Brasilien	3	-	9	-	3,0	11	-	27	-	2,5
Sonstige südamerik. Länder	8	166,7	17	112,5	2,1	25	257,1	99	350,0	4,0
Australien, Ozeanien	13	-	65	-	5,0	21	-	84	-	4,0
Australien	12	-	64	-	5,3	17	-	79	-	4,6
Neuseeland, Ozeanien	1	-	1	-	1,0	4	-	5	-	1,3
Ohne Angaben	36	-29,4	59	-28,9	1,6	162	4,5	306	-13,6	1,9

**Noch 8. Ankünfte, Übernachtungen und Aufenthaltsdauer der Gäste in Beherbergungsbetrieben (einschl. Camping)
nach Reisegebieten und Herkunftsländern**

Land Reisegebiet ----- Herkunftsland	April 2022					Januar bis April 2022				
	Ankünfte		Übernachtungen		durch- schn. Aufent- halts- dauer	Ankünfte		Übernachtungen		durch- schn. Aufent- halts- dauer
	insge- samt	Veränd. gegen- über Vorj.- monat	insge- samt	Veränd. gegen- über Vorj.- monat		insge- samt	Veränd. gegen- über Vorj.- zeitr.	insge- samt	Veränd. gegen- über Vorj.- zeitr.	
	Anzahl	%	Anzahl	%	Tage	Anzahl	%	Anzahl	%	Tage
Altmark										
Zusammen	18 255	265,0	50 446	101,9	2,8	43 605	162,6	129 146	74,8	3,0
Deutschland	17 634	284,0	47 671	129,3	2,7	41 917	170,4	119 794	86,6	2,9
Ausland	621	51,8	2 775	-33,8	4,5	1 688	53,2	9 352	-3,4	5,5
Europa	578	49,7	2 670	-35,8	4,6	1 591	59,1	9 121	-3,8	5,7
Belgien	23	**	51	750,0	2,2	45	800,0	88	633,3	2,0
Bulgarien	4	-91,7	372	-17,3	93,0	49	-42,4	1 888	19,9	38,5
Dänemark	32	255,6	52	136,4	1,6	82	382,4	173	311,9	2,1
Estland	1	-	1	-	1,0	1	-	1	-	1,0
Finnland	20	-55,6	99	-85,3	5,0	27	-46,0	112	-84,4	4,1
Frankreich	6	-71,4	12	-86,7	2,0	25	-52,8	45	-75,5	1,8
Griechenland	-	-	-	-	-	1	-50,0	3	-25,0	3,0
Irland	1	-	1	-	1,0	1	-	1	-	1,0
Island	-	-	-	-	-	-	-	-	-	-
Italien	4	-	7	-95,3	1,8	19	5,6	54	-89,5	2,8
Kroatien	2	-	2	-	1,0	17	-	212	-	12,5
Lettland	-	-	-	-	-	1	-75,0	1	-95,8	1,0
Litauen	30	172,7	214	12,0	7,1	71	-1,4	708	-1,7	10,0
Luxemburg	1	-	1	-50,0	1,0	5	400,0	5	150,0	1,0
Malta	-	-	-	-	-	-	-	-	-	-
Niederlande	142	647,4	250	354,5	1,8	305	510,0	612	410,0	2,0
Norwegen	8	-	14	-	1,8	9	-	15	-	1,7
Österreich	14	-68,9	51	-85,1	3,6	45	-42,3	121	-78,6	2,7
Polen	131	18,0	934	-40,4	7,1	492	12,3	3 522	-13,0	7,2
Portugal	6	50,0	54	134,8	9,0	7	-	56	19,1	8,0
Rumänien	16	128,6	61	258,8	3,8	49	276,9	147	465,4	3,0
Russische Föderation	-	-	-	-	-	1	-	1	-	1,0
Schweden	20	233,3	30	-54,5	1,5	49	276,9	82	-18,0	1,7
Schweiz	48	**	125	**	2,6	77	862,5	186	994,1	2,4
Slowakei	8	-42,9	8	-96,7	1,0	12	-45,5	22	-92,6	1,8
Slowenien	6	-50,0	24	-85,0	4,0	9	-50,0	36	-87,1	4,0
Spanien	-	-	-	-	-	3	50,0	7	-73,1	2,3
Tschechische Republik	12	9,1	150	138,1	12,5	37	117,6	383	303,2	10,4
Türkei	-	-100,0	-	-100,0	-	2	100,0	2	-83,3	1,0
Ukraine	2	-	2	-	1,0	21	-	94	-	4,5
Ungarn	5	-54,5	17	54,5	3,4	27	50,0	67	76,3	2,5
Vereinigtes Königreich	20	566,7	54	800,0	2,7	71	**	183	**	2,6
Zypern	-	-	-	-	-	-	-	-	-	-
Sonstige europäische Länder	16	700,0	84	**	5,3	31	675,0	294	**	9,5

**Noch 8. Ankünfte, Übernachtungen und Aufenthaltsdauer der Gäste in Beherbergungsbetrieben (einschl. Camping)
nach Reisegebieten und Herkunftsländern**

Land Reisegebiet ----- Herkunftsland	April 2022					Januar bis April 2022				
	Ankünfte		Übernachtungen		durch- schn. Aufent- halts- dauer	Ankünfte		Übernachtungen		durch- schn. Aufent- halts- dauer
	insge- samt	Veränd. gegen- über Vorj.- monat	insge- samt	Veränd. gegen- über Vorj.- monat		insge- samt	Veränd. gegen- über Vorj.- zeitr.	insge- samt	Veränd. gegen- über Vorj.- zeitr.	
	Anzahl	%	Anzahl	%	Tage	Anzahl	%	Anzahl	%	Tage
Altmark										
Afrika	-	-	-	-	-	-	-	-	-	-
Südafrika	-	-	-	-	-	-	-	-	-	-
Sonstige afrikanische Länder	-	-	-	-	-	-	-	-	-	-
Asien	1	-	1	-	1,0	13	550,0	28	**	2,2
Arabische Golfstaaten	-	-	-	-	-	2	-	2	-	1,0
China (einschl. Hongkong)	-	-	-	-	-	-	-	-	-	-
Indien	-	-	-	-	-	2	-	11	-	5,5
Israel	-	-	-	-	-	-	-	-	-	-
Japan	1	-	1	-	1,0	2	-	4	-	2,0
Korea, Republik	-	-	-	-	-	-	-	-	-	-
Taiwan	-	-	-	-	-	2	-	6	-	3,0
Sonstige asiatische Länder	-	-	-	-	-	5	150,0	5	150,0	1,0
Amerika	30	**	81	**	2,7	38	111,1	126	82,6	3,3
Kanada	13	-	14	-	1,1	19	-	57	-	3,0
Vereinigte Staaten	16	700,0	66	**	4,1	18	500,0	68	**	3,8
Sonstige nordamerik. Länder	-	-	-	-	-	-	-	-	-	-
Mittelamerika/Karibik	1	-	1	-	1,0	1	-92,9	1	-98,4	1,0
Brasilien	-	-	-	-	-	-	-	-	-	-
Sonstige südamerik. Länder	-	-	-	-	-	-	-100,0	-	-100,0	-
Australien, Ozeanien	-	-	-	-	-	7	250,0	14	600,0	2,0
Australien	-	-	-	-	-	6	200,0	12	500,0	2,0
Neuseeland, Ozeanien	-	-	-	-	-	1	-	2	-	2,0
Ohne Angaben	12	-42,9	23	-28,1	1,9	39	-51,3	63	-53,0	1,6

9. Beherbergungsbetriebe (einschl. Camping), darunter Hotels (ohne Hotel garnis), Schlafgelegenheiten und Auslastung der Kapazitäten für ausgewählte Gemeinden und touristische Zielorte

Gemeinde Betriebe gesamt dar. Hotels (ohne Hotels garnis)	April 2022							Jan. bis April 2022
	Betriebe			in den Betrieben angebotene Schlafgelegenheiten ¹				durch- schnitt- liche Aus- lastung
	ins- gesamt	darunter geöffnete		ins- gesamt	Verände- rung ge- genüber dem Vor- jahres- monat	durch- schnitt- liche Aus- lastung	nachrichtlich	
		zu- sammen	Verände- rung ge- genüber dem Vor- jahres- monat				maximales Angebot an Schlafge- legenheiten der letzten 13 Monate	
							Anzahl	
Annaburg, Stadt	2	2	-
dar. Hotels (ohne Hotels garnis)	-	-	-	-	-	-	-	-
Arendsee (Altmark), Stadt	16	15	25,0	1 617	101,9	28,6	1 977	20,6
dar. Hotels (ohne Hotels garnis)	3	3	-	139	4,5	36,7	139	23,5
Arnstein, Stadt	3	3	-	191	-	56,9	199	42,2
dar. Hotels (ohne Hotels garnis)	1	1	-
Aschersleben, Stadt	9	9	12,5	341	12,2	32,1	351	24,3
dar. Hotels (ohne Hotels garnis)	5	5	25,0	263	17,4	32,5	271	23,9
Bad Bibra, Stadt	4	4	100,0
dar. Hotels (ohne Hotels garnis)	2	2	-
Bad Dürrenberg, Solestadt	4	4	-	146	-	50,2	150	30,8
dar. Hotels (ohne Hotels garnis)	3	3	-
Bad Lauchstädt, Goethestadt	5	5	-	134	-1,5	22,5	138	13,9
dar. Hotels (ohne Hotels garnis)	1	1	-
Bad Schmiedeberg	12	12	33,3	1 607	13,2	32,6	1 607	33,3
dar. Hotels (ohne Hotels garnis)	3	3	-
Ballenstedt, Stadt	7	7	75,0	256	126,5	28,5	263	23,5
dar. Hotels (ohne Hotels garnis)	2	2	100,0
Barby, Stadt	6	6	100,0	329	46,9	56,2	329	71,7
dar. Hotels (ohne Hotels garnis)	-	-	-	-	-	-	-	-
Bernburg (Saale), Stadt	13	13	8,3	723	48,8	29,9	724	25,7
dar. Hotels (ohne Hotels garnis)	5	5	-
Bitterfeld-Wolfen, Stadt	11	10	-9,1	994	24,4	16,0	1 213	13,3
dar. Hotels (ohne Hotels garnis)	6	6	-	328	-34,7	21,0	502	22,1
Blankenburg (Harz), Stadt	22	20	122,2	1 179	105,4	42,8	1 272	37,5
dar. Hotels (ohne Hotels garnis)	9	9	350,0	536	644,4	41,6	536	31,9
Burg, Stadt	6	6	20,0	334	13,6	38,6	376	37,3
dar. Hotels (ohne Hotels garnis)	2	2	-
Coswig (Anhalt), Stadt	7	7	40,0	812	7,7	15,2	821	14,9
dar. Hotels (ohne Hotels garnis)	2	2	-
Dessau-Roßlau, Stadt	24	24	26,3	1 455	33,6	47,5	1 481	29,5
dar. Hotels (ohne Hotels garnis)	6	6	20,0	647	26,9	63,3	655	35,2
Eisleben, Lutherstadt	12	10	11,1	331	0,9	27,7	406	18,1
dar. Hotels (ohne Hotels garnis)	7	6	-	228	-2,1	31,3	271	19,5
Falkenstein/Harz, Stadt	7	4	33,3	114	10,7	17,5	364	12,7
dar. Hotels (ohne Hotels garnis)	3	1	-
Flechtingen	5	5	-	455	-	71,7	455	73,4
dar. Hotels (ohne Hotels garnis)	-	-	-	-	-	-	-	-
Freyburg (Unstrut), Stadt	11	11	22,2	459	11,7	34,8	460	21,8
dar. Hotels (ohne Hotels garnis)	8	8	14,3	381	12,1	38,0	382	25,2
Gardelegen, Hansestadt	12	11	10,0	419	7,7	23,2	576	19,4
dar. Hotels (ohne Hotels garnis)	3	3	-
Genthin, Stadt	9	9	12,5	339	3,0	25,3	344	19,3
dar. Hotels (ohne Hotels garnis)	3	3	-

¹ Doppelbetten zählen als 2 Schlafgelegenheiten. Für Camping wird 1 Stellplatz in 4 Schlafgelegenheiten umgerechnet.

Noch 9. Beherbergungsbetriebe (einschl. Camping), darunter Hotels (ohne Hotels garnis), Schlafgelegenheiten und Auslastung der Kapazitäten für ausgewählte Gemeinden und touristische Zielorte

Gemeinde Betriebe gesamt dar. Hotels (ohne Hotels garnis)	April 2022							Jan. bis April 2022
	Betriebe			in den Betrieben angebotene Schlafgelegenheiten ¹				durch- schnitt- liche Aus- lastung
	ins- gesamt	darunter geöffnete		ins- gesamt	Verände- rung ge- genüber dem Vor- jahres- monat	durch- schnitt- liche Aus- lastung	nachrichtlich maximales Angebot an Schlafge- legenheiten der letzten 13 Monate	
		zu- sammen	Verände- rung ge- genüber dem Vor- jahres- monat					
Anzahl		%	Anzahl	%		Anzahl	%	
Gräfenhainichen, Stadt	5	5	66,7	469	415,4	3,9	469	6,3
dar. Hotels (ohne Hotels garnis)	1	1	-
Halberstadt, Stadt	16	15	-6,3	882	-12,5	26,0	1 043	17,5
dar. Hotels (ohne Hotels garnis)	9	9	12,5	543	8,2	28,3	546	19,7
Haldensleben, Stadt	8	8	60,0	470	243,1	19,4	475	14,2
dar. Hotels (ohne Hotels garnis)	3	3	50,0	56	27,3	35,9	56	27,2
Halle (Saale), Stadt	41	39	11,4	3 040	10,6	34,5	3 267	25,9
dar. Hotels (ohne Hotels garnis)	15	14	-6,7	1 497	-4,9	29,8	1 610	22,3
Harzgerode, Stadt	14	11	37,5	1 671	-0,5	19,0	2 521	8,3
dar. Hotels (ohne Hotels garnis)	5	5	66,7	524	-4,2	44,9	656	25,5
Havelberg, Hansestadt	8	6	20,0	658	122,3	14,7	686	15,7
dar. Hotels (ohne Hotels garnis)	2	2	-
Hettstedt, Stadt	3	3	-	73	23,7	37,2	73	30,0
dar. Hotels (ohne Hotels garnis)	1	1	-
Hohenmölsen, Stadt	6	6	20,0	562	3,7	8,7	562	5,8
dar. Hotels (ohne Hotels garnis)	1	1	-
Ilseburg (Harz), Stadt	19	18	20,0	1 275	23,5	30,3	1 299	19,6
dar. Hotels (ohne Hotels garnis)	8	8	60,0	585	72,6	43,8	595	30,7
Jessen (Elster), Stadt	5	5	25,0	121	15,2	33,4	130	20,4
dar. Hotels (ohne Hotels garnis)	3	3	50,0
Kalbe (Milde), Stadt	7	7	40,0	475	36,9	35,8	476	34,6
dar. Hotels (ohne Hotels garnis)	3	3	50,0
Kamern	4	4	300,0
dar. Hotels (ohne Hotels garnis)	-	-	-	-	-	-	-	-
Kelbra (Kyffhäuser), Stadt	8	6	-	932	-	14,9	1 026	5,7
dar. Hotels (ohne Hotels garnis)	3	1	-
Kemberg, Stadt	10	10	150,0	1 178	97,7	18,3	1 199	11,2
dar. Hotels (ohne Hotels garnis)	2	2	100,0
Klötze, Stadt	6	6	20,0	226	109,3	15,7	228	13,5
dar. Hotels (ohne Hotels garnis)	3	3	-	58	-3,3	6,4	60	6,2
Köthen (Anhalt), Stadt	6	6	-	222	2,8	27,7	232	22,0
dar. Hotels (ohne Hotels garnis)	2	2	-
Magdeburg, Landeshauptstadt	49	48	11,6	5 389	19,6	32,4	6 222	24,1
dar. Hotels (ohne Hotels garnis)	19	19	26,7	3 462	18,3	30,6	3 494	22,8
Merseburg, Stadt	9	9	-	789	-0,5	40,6	842	29,5
dar. Hotels (ohne Hotels garnis)	8	8	-
Naumburg (Saale), Stadt	48	45	40,6	3 561	98,8	32,0	3 920	26,7
dar. Hotels (ohne Hotels garnis)	15	14	100,0	701	126,9	29,6	820	20,1
Nebra (Unstrut), Stadt	3	3	50,0	303	58,6	40,3	318	24,5
dar. Hotels (ohne Hotels garnis)	2	2	100,0
Oberharz am Brocken, Stadt	44	43	38,7	3 504	50,2	23,1	3 771	14,9
dar. Hotels (ohne Hotels garnis)	14	14	55,6	761	107,4	28,1	797	22,7
Oranienbaum-Wörlitz, Stadt	12	10	66,7	514	28,2	43,1	568	32,0
dar. Hotels (ohne Hotels garnis)	6	5	66,7	362	19,1	51,5	394	40,1

¹ Doppelbetten zählen als 2 Schlafgelegenheiten. Für Camping wird 1 Stellplatz in 4 Schlafgelegenheiten umgerechnet.

Noch 9. Beherbergungsbetriebe (einschl. Camping), darunter Hotels (ohne Hotels garnis), Schlafgelegenheiten und Auslastung der Kapazitäten für ausgewählte Gemeinden und touristische Zielorte

Gemeinde Betriebe gesamt dar. Hotels (ohne Hotels garnis)	April 2022							Jan. bis April 2022
	Betriebe			in den Betrieben angebotene Schlafgelegenheiten ¹				durch- schnitt- liche Aus- lastung
	ins- gesamt	darunter geöffnete		ins- gesamt	Verände- rung ge- genüber dem Vor- jahres- monat	durch- schnitt- liche Aus- lastung	nachrichtlich	
		zu- sammen	Verände- rung ge- genüber dem Vor- jahres- monat				maximales Angebot an Schlafge- legenheiten der letzten 13 Monate	
	Anzahl		%	Anzahl	%		Anzahl	%
Oschersleben (Bode), Stadt	6	6	20,0	365	18,1	32,8	366	17,9
dar. Hotels (ohne Hotels garnis)	2	2	-
Osterburg (Altmark), Hansestadt	3	3	200,0
dar. Hotels (ohne Hotels garnis)	2	2	100,0
Osterwieck, Stadt	4	3	-25,0	37	-56,0	20,4	84	20,3
dar. Hotels (ohne Hotels garnis)	3	2	-33,3
Quedlinburg, Welterbestadt	63	61	41,9	3 089	28,5	38,6	3 217	26,5
dar. Hotels (ohne Hotels garnis)	16	16	77,8	1 139	53,1	45,0	1 158	34,7
Querfurt, Stadt	6	4	33,3	127	71,6	24,5	163	12,6
dar. Hotels (ohne Hotels garnis)	4	3	-
Salzwedel, Hansestadt	5	5	-	189	0,5	15,8	189	14,3
dar. Hotels (ohne Hotels garnis)	3	3	-
Sangerhausen, Stadt	12	12	50,0	352	18,5	26,9	366	20,9
dar. Hotels (ohne Hotels garnis)	1	1	-
Schollene	2	1	-
dar. Hotels (ohne Hotels garnis)	-	-	-	-	-	-	-	-
Schönebeck (Elbe), Stadt	16	16	6,7	1 297	4,0	32,2	1 321	26,0
dar. Hotels (ohne Hotels garnis)	4	4	-	175	-4,4	33,6	195	22,1
Seegebiet Mansfelder Land	5	4	-33,3	394	-5,7	17,9	408	7,3
dar. Hotels (ohne Hotels garnis)	3	2	-33,3
Staßfurt, Stadt	5	5	-	139	-	30,7	146	28,0
dar. Hotels (ohne Hotels garnis)	2	2	-
Stendal, Hansestadt	8	8	14,3	326	9,0	39,1	326	31,0
dar. Hotels (ohne Hotels garnis)	4	4	-	201	9,2	41,2	201	32,7
Südharz	14	14	55,6	848	46,5	37,3	868	31,4
dar. Hotels (ohne Hotels garnis)	8	8	100,0	554	78,7	50,4	568	41,9
Tangermünde, Stadt	14	14	27,3	860	33,7	32,3	863	23,0
dar. Hotels (ohne Hotels garnis)	5	5	25,0	470	50,6	32,9	470	25,9
Thale, Stadt	47	46	119,0	2 958	166,5	43,0	3 016	30,0
dar. Hotels (ohne Hotels garnis)	19	18	350,0	1 107	925,0	41,6	1 138	25,6
Wanzleben-Börde, Stadt	3	3	-	85	-2,3	36,2	87	22,1
dar. Hotels (ohne Hotels garnis)	2	2	-
Weißenfels, Stadt	10	10	11,1	325	8,7	35,8	325	29,0
dar. Hotels (ohne Hotels garnis)	4	4	-	172	-	43,0	172	30,0
Wernigerode, Stadt	101	96	68,4	6 122	151,3	45,6	6 278	33,3
dar. Hotels (ohne Hotels garnis)	35	33	73,7	2 899	131,7	50,3	2 952	37,4
Wittenberg, Lutherstadt	26	26	18,2	1 770	45,7	21,1	1 784	15,0
dar. Hotels (ohne Hotels garnis)	11	11	-	917	-	28,9	927	21,3
Wolmirstedt, Stadt	4	4	-	188	-	28,5	188	21,0
dar. Hotels (ohne Hotels garnis)	2	2	-
Zahna-Elster, Stadt	3	3	-
dar. Hotels (ohne Hotels garnis)	-	-	-	-	-	-	-	-
Zeitz, Stadt	8	8	60,0	224	63,5	38,3	226	30,4
dar. Hotels (ohne Hotels garnis)	3	3	200,0
Zerbst/Anhalt, Stadt	15	14	16,7	353	13,5	18,0	420	10,0
dar. Hotels (ohne Hotels garnis)	3	3	-

¹ Doppelbetten zählen als 2 Schlafgelegenheiten. Für Camping wird 1 Stellplatz in 4 Schlafgelegenheiten umgerechnet.

10. Ankünfte, Übernachtungen und Aufenthaltsdauer der Gäste in Beherbergungsbetrieben (einschl. Camping), darunter Hotels (ohne Hotels garnis) für ausgewählte Gemeinden und touristische Zielorte

Gemeinde	April 2022					Januar bis April 2022				
	Ankünfte		Übernachtungen		durch- schn. Aufent- halts- dauer	Ankünfte		Übernachtungen		durch- schn. Aufent- halts- dauer
	insge- samt	Veränd. gegen- über Vorj.- monat	insge- samt	Veränd. gegen- über Vorj.- monat		insge- samt	Veränd. gegen- über Vorj.- zeitr.	insge- samt	Veränd. gegen- über Vorj.- zeitr.	
Betriebe gesamt dar. Hotels (ohne Hotels garnis)	Anzahl	%	Anzahl	%	Tage	Anzahl	%	Anzahl	%	Tage
Annaburg, Stadt
dar. Hotels (o. Hotels garnis)	-	-	-	-	-	-	-	-	-	-
Arendsee (Altmark), Stadt	3 497	584,3	13 891	155,9	4,0	6 811	320,2	31 737	98,6	4,7
dar. Hotels (o. Hotels garnis)	751	352,4	1 531	305,0	2,0	1 943	252,0	3 913	246,3	2,0
Arnstein, Stadt	1 458	**	3 260	**	2,2	4 578	**	9 681	**	2,1
dar. Hotels (o. Hotels garnis)
Aschersleben, Stadt	1 604	195,9	3 281	228,1	2,0	4 976	107,6	9 934	126,4	2,0
dar. Hotels (o. Hotels garnis)	1 371	241,0	2 563	382,7	1,9	4 248	130,4	7 545	241,7	1,8
Bad Bibra, Stadt
dar. Hotels (o. Hotels garnis)
Bad Dürrenberg, Solestadt	926	170,0	2 198	141,3	2,4	2 300	138,1	5 396	127,9	2,3
dar. Hotels (o. Hotels garnis)
Bad Lauchstädt, Goethestadt	484	176,6	904	90,7	1,9	1 147	123,2	2 224	33,9	1,9
dar. Hotels (o. Hotels garnis)
Bad Schmiedeberg	1 894	193,2	15 701	21,2	8,3	4 801	123,7	57 622	35,5	12,0
dar. Hotels (o. Hotels garnis)
Ballenstedt, Stadt	981	**	2 192	**	2,2	2 925	**	7 220	579,8	2,5
dar. Hotels (o. Hotels garnis)
Barby, Stadt	394	32,2	5 543	2,2	14,1	1 190	7,1	21 545	-0,8	18,1
dar. Hotels (o. Hotels garnis)	-	-	-	-	-	-	-	-	-	-
Bernburg (Saale), Stadt	3 112	138,7	6 489	89,0	2,1	9 469	116,8	20 536	53,5	2,2
dar. Hotels (o. Hotels garnis)
Bitterfeld-Wolfen, Stadt	1 817	133,2	4 785	60,0	2,6	4 991	82,7	15 857	58,7	3,2
dar. Hotels (o. Hotels garnis)	1 085	64,6	2 066	-1,0	1,9	3 680	56,3	8 706	22,2	2,4
Blankenburg (Harz), Stadt	3 661	625,0	15 102	136,8	4,1	8 661	467,6	42 292	166,6	4,9
dar. Hotels (o. Hotels garnis)	2 478	**	6 666	**	2,7	6 226	917,3	16 440	**	2,6
Burg, Stadt	1 604	216,4	3 718	132,1	2,3	4 178	130,2	9 442	63,3	2,3
dar. Hotels (o. Hotels garnis)
Coswig (Anhalt), Stadt	1 866	179,3	3 713	161,8	2,0	3 270	108,7	6 425	79,3	2,0
dar. Hotels (o. Hotels garnis)
Dessau-Roßlau, Stadt	10 812	283,1	20 727	331,3	1,9	26 102	148,8	46 358	160,7	1,8
dar. Hotels (o. Hotels garnis)	7 625	258,0	12 295	440,0	1,6	17 942	128,2	25 856	199,8	1,4
Eisleben, Lutherstadt	1 421	180,8	2 752	136,0	1,9	3 737	94,4	7 337	67,2	2,0
dar. Hotels (o. Hotels garnis)	1 203	189,2	2 138	150,9	1,8	3 150	98,7	5 505	71,4	1,7
Falkenstein/Harz, Stadt	411	**	600	117,4	1,5	739	500,8	1 514	94,4	2,0
dar. Hotels (o. Hotels garnis)
Flechtingen	384	1,9	9 791	32,1	25,5	1 576	10,1	40 095	12,3	25,4
dar. Hotels (o. Hotels garnis)	-	-	-	-	-	-	-	-	-	-
Freyburg (Unstrut), Stadt	2 576	**	4 793	955,7	1,9	4 962	672,9	8 556	486,4	1,7
dar. Hotels (o. Hotels garnis)	2 420	**	4 345	908,1	1,8	4 777	668,0	8 054	472,0	1,7
Gardelegen, Hansestadt	1 248	93,2	2 915	101,0	2,3	3 821	88,6	8 851	93,5	2,3
dar. Hotels (o. Hotels garnis)
Genthin, Stadt	1 174	46,4	2 576	10,3	2,2	3 564	52,0	7 748	42,6	2,2
dar. Hotels (o. Hotels garnis)

**Noch 10. Ankünfte, Übernachtungen und Aufenthaltsdauer der Gäste in Beherbergungsbetrieben (einschl. Camping),
darunter Hotels (ohne Hotels garnis) für ausgewählte Gemeinden und touristische Zielorte**

Gemeinde Betriebe gesamt dar. Hotels (ohne Hotels garnis)	April 2022					Januar bis April 2022				
	Ankünfte		Übernachtungen		durch- schn. Aufent- halts- dauer	Ankünfte		Übernachtungen		durch- schn. Aufent- halts- dauer
	insge- samt	Veränd. gegen- über Vorj.- monat	insge- samt	Veränd. gegen- über Vorj.- monat		insge- samt	Veränd. gegen- über Vorj.- zeitr.	insge- samt	Veränd. gegen- über Vorj.- zeitr.	
	Anzahl	%	Anzahl	%	Tage	Anzahl	%	Anzahl	%	Tage
Gräfenhainichen, Stadt	158	409,7	543	317,7	3,4	298	46,8	1 410	83,1	4,7
dar. Hotels (o. Hotels garnis)
Halberstadt, Stadt	3 511	258,3	6 875	216,8	2,0	9 865	231,5	20 244	211,6	2,1
dar. Hotels (o. Hotels garnis)	2 427	307,9	4 614	294,4	1,9	6 422	268,2	12 192	300,4	1,9
Haldensleben, Stadt	982	231,8	1 986	173,6	2,0	2 263	110,9	4 765	54,5	2,1
dar. Hotels (o. Hotels garnis)	332	186,2	603	124,2	1,8	950	108,3	1 828	58,7	1,9
Halle (Saale), Stadt	17 321	223,5	31 455	221,0	1,8	50 218	151,3	92 209	158,0	1,8
dar. Hotels (o. Hotels garnis)	8 278	135,0	13 403	159,6	1,6	25 177	87,4	39 895	103,8	1,6
Harzgerode, Stadt	2 744	**	9 501	**	3,5	6 167	**	19 904	**	3,2
dar. Hotels (o. Hotels garnis)	2 169	**	7 053	**	3,3	5 302	**	16 568	**	3,1
Havelberg, Hansestadt	1 256	303,9	2 910	144,9	2,3	2 613	268,5	5 601	114,8	2,1
dar. Hotels (o. Hotels garnis)
Hettstedt, Stadt	528	165,3	814	102,5	1,5	1 507	90,0	2 627	56,5	1,7
dar. Hotels (o. Hotels garnis)
Hohenmölsen, Stadt	441	154,9	1 468	333,0	3,3	1 272	165,0	3 844	317,8	3,0
dar. Hotels (o. Hotels garnis)
Ilseburg (Harz), Stadt	4 774	**	11 598	**	2,4	12 871	797,6	29 929	709,5	2,3
dar. Hotels (o. Hotels garnis)	3 843	**	7 685	**	2,0	10 836	816,0	21 526	927,5	2,0
Jessen (Elster), Stadt	392	114,2	1 211	205,0	3,1	1 133	109,0	2 950	115,3	2,6
dar. Hotels (o. Hotels garnis)
Kalbe (Milde), Stadt	882	191,1	5 108	11,2	5,8	2 181	69,5	19 497	31,9	8,9
dar. Hotels (o. Hotels garnis)
Kamern
dar. Hotels (o. Hotels garnis)
Kelbra (Kyffhäuser), Stadt	1 542	**	4 153	430,4	2,7	2 408	474,7	6 424	195,1	2,7
dar. Hotels (o. Hotels garnis)
Kemberg, Stadt	2 031	**	5 952	**	2,9	3 351	793,6	9 119	990,8	2,7
dar. Hotels (o. Hotels garnis)
Klötze, Stadt	250	17,9	1 063	10,4	4,3	972	69,3	3 150	-15,9	3,2
dar. Hotels (o. Hotels garnis)	68	17,2	111	9,9	1,6	251	60,9	429	65,6	1,7
Köthen (Anhalt), Stadt	1 021	143,1	1 847	77,9	1,8	2 855	150,4	5 594	109,4	2,0
dar. Hotels (o. Hotels garnis)
Magdeburg, Landeshauptstadt	26 990	241,0	52 330	153,1	1,9	79 612	179,5	154 797	120,6	1,9
dar. Hotels (o. Hotels garnis)	17 424	262,6	31 791	199,3	1,8	52 027	190,7	94 988	151,6	1,8
Merseburg, Stadt	3 175	142,2	9 615	127,8	3,0	10 191	154,1	27 954	107,4	2,7
dar. Hotels (o. Hotels garnis)
Naumburg (Saale), Stadt	8 084	626,3	33 964	104,9	4,2	17 941	348,9	95 172	54,3	5,3
dar. Hotels (o. Hotels garnis)	2 444	**	6 034	810,1	2,5	5 106	658,7	12 771	315,5	2,5
Nebra (Unstrut), Stadt	1 670	**	3 665	**	2,2	3 593	**	7 678	**	2,1
dar. Hotels (o. Hotels garnis)
Oberharz am Brocken, Stadt	7 939	**	23 621	**	3,0	17 739	**	53 407	**	3,0
dar. Hotels (o. Hotels garnis)	2 282	**	6 405	**	2,8	7 553	**	20 551	**	2,7
Oranienbaum-Wörlitz, Stadt	3 303	900,9	6 648	719,7	2,0	8 721	648,6	17 367	520,0	2,0
dar. Hotels (o. Hotels garnis)	2 837	865,0	5 592	913,0	2,0	7 993	651,9	15 457	647,4	1,9

Gemeinde	April 2022					Januar bis April 2022				
	Ankünfte		Übernachtungen		durch- schn. Aufent- halts- dauer	Ankünfte		Übernachtungen		durch- schn. Aufent- halts- dauer
	insge- samt	Veränd. gegen- über Vorj.- monat	insge- samt	Veränd. gegen- über Vorj.- monat		insge- samt	Veränd. gegen- über Vorj.- zeitr.	insge- samt	Veränd. gegen- über Vorj.- zeitr.	
Betriebe gesamt dar. Hotels (ohne Hotels garnis)	Anzahl	%	Anzahl	%	Tage	Anzahl	%	Anzahl	%	Tage
Oschersleben (Bode), Stadt	1 583	62,2	3 594	77,3	2,3	3 600	140,6	7 644	144,8	2,1
dar. Hotels (o. Hotels garnis)
Osterburg (Altm.), Hansestadt
dar. Hotels (o. Hotels garnis)
Osterwieck, Stadt	111	30,6	226	46,8	2,0	425	40,3	900	38,0	2,1
dar. Hotels (o. Hotels garnis)
Quedlinburg, Welterbestadt	12 562	**	35 735	329,4	2,8	32 221	809,9	96 327	203,2	3,0
dar. Hotels (o. Hotels garnis)	7 465	**	15 371	**	2,1	21 328	**	45 692	**	2,1
Querfurt, Stadt	341	121,4	640	147,1	1,9	866	52,2	1 436	50,4	1,7
dar. Hotels (o. Hotels garnis)
Salzwedel, Hansestadt	541	56,4	898	66,6	1,7	1 902	44,9	3 245	65,8	1,7
dar. Hotels (o. Hotels garnis)
Sangerhausen, Stadt	1 372	190,1	2 836	129,8	2,1	3 794	146,2	7 801	93,3	2,1
dar. Hotels (o. Hotels garnis)
Schollene
dar. Hotels (o. Hotels garnis)	-	-	-	-	-	-	-	-	-	-
Schönebeck (Elbe), Stadt	2 902	165,8	12 518	36,6	4,3	6 599	73,1	40 518	21,2	6,1
dar. Hotels (o. Hotels garnis)	1 066	196,1	1 763	119,8	1,7	2 753	139,8	4 848	87,3	1,8
Seegebiet Mansfelder Land	835	160,9	2 119	152,6	2,5	1 472	44,7	3 501	45,5	2,4
dar. Hotels (o. Hotels garnis)
Staßfurt, Stadt	563	120,8	1 280	11,1	2,3	1 498	37,4	4 370	-18,5	2,9
dar. Hotels (o. Hotels garnis)
Stendal, Hansestadt	2 189	133,1	3 820	24,8	1,7	6 185	72,1	11 205	20,3	1,8
dar. Hotels (o. Hotels garnis)	1 403	111,9	2 482	21,6	1,8	4 070	63,7	7 478	21,4	1,8
Südharz	3 914	685,9	9 400	772,0	2,4	10 505	**	26 899	**	2,6
dar. Hotels (o. Hotels garnis)	3 541	669,8	8 262	727,0	2,3	9 884	**	24 851	**	2,5
Tangermünde, Stadt	4 587	370,9	8 183	131,3	1,8	10 983	292,7	19 754	132,2	1,8
dar. Hotels (o. Hotels garnis)	2 344	256,2	4 483	134,5	1,9	5 904	202,9	11 039	140,7	1,9
Thale, Stadt	10 878	**	38 172	**	3,5	24 761	**	79 918	**	3,2
dar. Hotels (o. Hotels garnis)	3 726	**	13 831	**	3,7	8 195	**	25 032	**	3,1
Wanzleben-Börde, Stadt	499	244,1	922	114,9	1,8	1 344	216,2	2 297	72,2	1,7
dar. Hotels (o. Hotels garnis)
Weißenfels, Stadt	1 984	125,2	3 493	85,6	1,8	6 185	93,3	11 060	51,1	1,8
dar. Hotels (o. Hotels garnis)	1 320	100,0	2 217	78,5	1,7	3 792	54,5	6 187	30,0	1,6
Wernigerode, Stadt	29 466	**	83 770	**	2,8	83 323	**	236 235	**	2,8
dar. Hotels (o. Hotels garnis)	16 750	**	43 731	**	2,6	49 078	**	127 622	**	2,6
Wittenberg, Lutherstadt	5 803	391,4	11 189	241,1	1,9	15 534	304,1	31 621	216,4	2,0
dar. Hotels (o. Hotels garnis)	4 426	332,2	7 945	180,8	1,8	12 354	272,1	23 495	179,0	1,9
Wolmirstedt, Stadt	829	113,1	1 610	85,1	1,9	2 420	63,1	4 742	50,2	2,0
dar. Hotels (o. Hotels garnis)
Zahna-Elster, Stadt
dar. Hotels (o. Hotels garnis)	-	-	-	-	-	-	-	-	-	-
Zeitz, Stadt	1 170	218,8	2 573	117,5	2,2	3 116	169,8	6 745	101,9	2,2
dar. Hotels (o. Hotels garnis)
Zerbst/Anhalt, Stadt	785	255,2	1 911	222,8	2,4	1 687	103,7	4 110	61,4	2,4
dar. Hotels (o. Hotels garnis)

11. Beherbergungsbetriebe (einschl. Camping), Schlafgelegenheiten und Auslastung der Kapazitäten nach Gemeindegruppen

Land Gemeindegruppe	April 2022							Januar bis April 2022
	Betriebe			in den Betrieben angebotene Schlafgelegenheiten ¹				durchschnittliche Auslastung
	ins-gesamt	darunter geöffnete		ins-gesamt	Veränd. gegen-über Vor-jahres-monat	durch-schnitt-liche Aus-lastung	nachrichtl.	
		zu-sammen	Veränd. gegen-über Vor-jahres-monat				maxim. Angebot Schlafge-leg.heiten d. letzten 13 Monate	
							Anzahl	
Sachsen-Anhalt insgesamt	1 137	1 077	29,4	73 452	41,4		30,1	80 749
Heilbäder	44	43	48,3	3 741	22,1	37,2	3 787	37,5
Luftkurorte	102	97	64,4	7 808	79,7	36,8	8 378	27,5
Erholungsorte	317	298	48,3	19 249	67,4	34,1	21 211	24,0
Sonstige Gemeinden	674	639	17,7	42 654	29,2	26,5	47 373	19,8

12. Ankünfte, Übernachtungen und Aufenthaltsdauer der Gäste in Beherbergungsbetrieben (einschl. Camping) nach Gemeindegruppen

Land Gemeindegruppe	April 2022					Januar bis April 2022				
	Ankünfte		Übernachtungen		durch- schn. Aufent- halts- dauer	Ankünfte		Übernachtungen		durch- schn. Aufent- halts- dauer
	insge- samt	Veränd. gegen- über Vorj.- monat	insge- samt	Veränd. gegen- über Vorj.- monat		insge- samt	Veränd. gegen- über Vorj.- zeitraum	insge- samt	Veränd. gegen- über Vorj.- zeitraum	
Anzahl	%	Anzahl	%	Tage	Anzahl	%	Anzahl	%	Tage	
Sachsen-Anhalt insgesamt	248 460	361,1	657 486	228,1	2,6	652 813	251,7	1 774 309	157,1	2,7
Heilbäder	5 910	148,9	41 708	-1,4	7,1	15 290	76,9	142 959	-6,9	9,3
Luftkurorte	24 734	**	85 108	451,7	3,4	61 942	**	221 847	281,6	3,6
Erholungsorte	69 877	**	196 736	812,3	2,8	176 881	**	503 929	649,8	2,8
Sonstige Gemeinden	147 939	226,0	333 934	175,7	2,3	398 700	153,7	905 574	120,1	2,3

¹ Doppelbetten zählen als 2 Schlafgelegenheiten. Für Camping wird 1 Stellplatz in 4 Schlafgelegenheiten umgerechnet.

13. Campingplätze mit Urlaubscamping und deren Stellplatzkapazitäten im Monat April 2022 nach Reisegebieten, kreisfreien Städten und Landkreisen

Land Reisegebiet Kreisfreie Stadt/Landkreis	Campingplätze			Von den geöffneten Campingplätzen angebotene Stellplätze		
	ins- gesamt	darunter geöffnet ¹		ins- gesamt	Verände- rung ge- genüber dem Vor- jahres- monat	nachrichtlich
		zusammen	Verände- rung ge- genüber dem Vor- jahres- monat			maximales Angebot an Stellplätzen der letzten 13 Monate
	Anzahl			%	Anzahl	%
Sachsen-Anhalt insgesamt	79	68	106,1	4 621	87,4	5 360
	Reisegebiete					
Harz und Harzvorland	14	13	62,5	1 154	28,2	1 224
Halle, Saale, Unstrut	15	12	140,0	677	168,7	777
Anhalt-Wittenberg	13	13	85,7	1 009	74,0	1 009
Magdeburg, Elbe-Börde-Heide	22	18	125,0	1 190	104,1	1 586
Altmark	15	12	140,0	591	291,4	764
	Kreisfreie Städte/Landkreise					
Dessau-Roßlau, Stadt	1	1	-	.	.	.
Halle (Saale), Stadt	1	-	-	.	.	.
Magdeburg, Stadt	3	2	100,0	.	.	.
Altmarkkreis Salzwedel	7	4	100,0	216	500,0	389
Anhalt-Bitterfeld	4	4	33,3	344	56,4	344
Börde	6	5	150,0	.	.	.
Burgenlandkreis	8	7	250,0	.	.	.
Harz	12	11	83,3	.	.	.
Jerichower Land	6	6	200,0	428	637,9	438
Mansfeld-Südharz	2	2	-	.	.	.
Saalekreis	6	5	66,7	147	7,3	217
Salzlandkreis	7	5	66,7	215	30,3	365
Stendal	8	8	166,7	375	226,1	375
Wittenberg	8	8	100,0	.	.	.

¹ Im Berichtsmonat ganz oder teilweise geöffnet.

Winterhalbjahr 2021/2022

November 2021 bis April 2022

**14. Ankünfte, Übernachtungen und Aufenthaltsdauer der Gäste in Beherbergungsbetrieben (einschl. Camping)
nach Kreisen und zusammengefassten Gästegruppen**

Land Kreisfreie Stadt/Landkreis ----- Ständiger Wohnsitz der Gäste Deutschland/Ausland	Winterhalbjahr 2021/2022				
	Ankünfte		Übernachtungen		durchschn. Aufenthalts- dauer
	insgesamt	Veränderung gegenüber Vorjahres zeitraum	insgesamt	Veränderung gegenüber Vorjahres zeitraum	
	Anzahl	%	Anzahl	%	
Sachsen-Anhalt insgesamt	958 184	242,5	2 580 812	151,1	2,7
Deutschland	899 311	247,5	2 413 892	157,6	2,7
Ausland	58 873	180,9	166 920	84,0	2,8
Dessau-Roßlau, Stadt	36 848	138,4	64 276	150,6	1,7
Deutschland	30 934	123,5	52 238	151,4	1,7
Ausland	5 914	265,3	12 038	147,5	2,0
Halle (Saale), Stadt	76 021	137,6	138 671	135,7	1,8
Deutschland	69 041	138,8	124 441	147,6	1,8
Ausland	6 980	125,7	14 230	66,0	2,0
Magdeburg, Stadt	121 275	177,3	232 125	121,2	1,9
Deutschland	111 124	175,2	206 981	132,0	1,9
Ausland	10 151	202,9	25 144	59,7	2,5
Altmarkkreis Salzwedel	24 350	107,5	102 807	58,8	4,2
Deutschland	23 225	104,6	99 081	56,2	4,3
Ausland	1 125	191,5	3 726	187,5	3,3
Anhalt-Bitterfeld	29 818	106,3	72 329	88,0	2,4
Deutschland	27 767	103,7	68 274	89,9	2,5
Ausland	2 051	149,2	4 055	61,1	2,0
Börde	48 364	95,0	154 126	39,5	3,2
Deutschland	42 454	93,1	141 288	39,5	3,3
Ausland	5 910	109,5	12 838	39,5	2,2
Burgenlandkreis	61 643	240,6	211 816	76,0	3,4
Deutschland	58 420	241,7	202 023	73,4	3,5
Ausland	3 223	222,9	9 793	153,4	3,0
Harz	296 167	**	863 254	654,6	2,9
Deutschland	290 349	**	847 474	664,1	2,9
Ausland	5 818	802,0	15 780	352,7	2,7
Jerichower Land	23 297	104,1	52 753	91,8	2,3
Deutschland	22 206	104,9	50 158	95,0	2,3
Ausland	1 091	88,4	2 595	45,3	2,4
Mansfeld-Südharz	45 693	358,3	103 934	326,3	2,3
Deutschland	44 218	393,1	100 075	395,0	2,3
Ausland	1 475	46,9	3 859	-7,3	2,6
Saalekreis	57 728	141,2	143 845	103,1	2,5
Deutschland	50 582	129,9	113 248	80,1	2,2
Ausland	7 146	270,3	30 597	285,2	4,3
Salzlandkreis	44 076	88,7	165 122	28,7	3,7
Deutschland	40 270	87,6	151 383	31,1	3,8
Ausland	3 806	101,4	13 739	6,9	3,6
Stendal	38 061	196,9	85 761	99,8	2,3
Deutschland	36 628	211,6	75 508	140,9	2,1
Ausland	1 433	34,6	10 253	-11,5	7,2
Wittenberg	54 843	271,1	189 993	97,6	3,5
Deutschland	52 093	271,5	181 720	94,9	3,5
Ausland	2 750	262,8	8 273	187,7	3,0

**15. Ankünfte, Übernachtungen und Aufenthaltsdauer der Gäste in Beherbergungsbetrieben (einschl. Camping)
nach Reisegebieten und zusammengefassten Gästegruppen**

Land Reisegebiet ----- Ständiger Wohnsitz der Gäste Deutschland/Ausland	Winterhalbjahr 2021/2022				
	Ankünfte		Übernachtungen		durchschn. Aufenthalts- dauer
	insgesamt	Veränderung gegenüber Vorjahres zeitraum	insgesamt	Veränderung gegenüber Vorjahres zeitraum	
	Anzahl	%	Anzahl	%	Tage
Sachsen-Anhalt insgesamt	958 184	242,5	2 580 812	151,1	2,7
Deutschland	899 311	247,5	2 413 892	157,6	2,7
Ausland	58 873	180,9	166 920	84,0	2,8
 Harz und Harzvorland	 341 860	 930,7	 967 188	 596,9	 2,8
Deutschland	334 567	961,5	947 549	622,6	2,8
Ausland	7 293	342,3	19 639	156,8	2,7
 Halle, Saale, Unstrut	 195 392	 163,9	 494 332	 97,7	 2,5
Deutschland	178 043	161,8	439 712	91,5	2,5
Ausland	17 349	188,2	54 620	168,0	3,1
 Anhalt-Wittenberg	 121 509	 171,9	 326 598	 103,8	 2,7
Deutschland	110 794	167,0	302 232	101,5	2,7
Ausland	10 715	234,8	24 366	137,6	2,3
 Magdeburg Elbe-Börde-Heide	 237 012	 129,4	 604 126	 62,8	 2,5
Deutschland	216 054	128,2	549 810	65,8	2,5
Ausland	20 958	142,5	54 316	37,2	2,6
 Altmark	 62 411	 154,2	 188 568	 75,1	 3,0
Deutschland	59 853	159,1	174 589	84,2	2,9
Ausland	2 558	76,3	13 979	8,6	5,5

**16. Ankünfte, Übernachtungen und Aufenthaltsdauer der Gäste in Beherbergungsbetrieben (einschl. Camping)
nach Betriebsarten und zusammengefassten Gästegruppen**

Land ----- Betriebsart ----- Ständiger Wohnsitz der Gäste Deutschland/Ausland	Winterhalbjahr 2021/2022				
	Ankünfte		Übernachtungen		durchschn. Aufenthalts- dauer
	insgesamt	Veränderung gegenüber Vorahres zeitraum	insgesamt	Veränderung gegenüber Vorahres zeitraum	
	Anzahl	%	Anzahl	%	
	Sachsen-Anhalt				
Betriebe insgesamt	958 184	242,5	2 580 812	151,1	2,7
Deutschland	899 311	247,5	2 413 892	157,6	2,7
Ausland	58 873	180,9	166 920	84,0	2,8
Hotels, Gasthöfe, Pensionen	786 922	215,8	1 650 952	192,3	2,1
Deutschland	731 910	217,9	1 523 432	198,1	2,1
Ausland	55 012	190,1	127 520	136,8	2,3
Hotels (ohne Hotels garnis)	598 271	239,5	1 245 780	239,6	2,1
Deutschland	555 886	241,7	1 152 747	242,7	2,1
Ausland	42 385	213,6	93 033	204,9	2,2
Hotels garnis	115 515	177,8	222 837	135,4	1,9
Deutschland	106 379	177,6	204 163	140,5	1,9
Ausland	9 136	180,2	18 674	90,7	2,0
Gasthöfe	22 693	198,7	49 753	158,4	2,2
Deutschland	21 703	199,8	47 264	163,5	2,2
Ausland	990	175,8	2 489	89,1	2,5
Pensionen	50 443	112,0	132 582	57,7	2,6
Deutschland	47 942	118,2	119 258	66,1	2,5
Ausland	2 501	36,6	13 324	8,8	5,3

**Noch 16. Ankünfte, Übernachtungen und Aufenthaltsdauer der Gäste in Beherbergungsbetrieben (einschl. Camping)
nach Betriebsarten und zusammengefassten Gästegruppen**

Land ----- Betriebsart ----- Ständiger Wohnsitz der Gäste Deutschland/Ausland	Winterhalbjahr 2021/2022				
	Ankünfte		Übernachtungen		durchschn. Aufenthalts- dauer
	insgesamt	Veränderung gegenüber Vorahres zeitraum	insgesamt	Veränderung gegenüber Vorahres zeitraum	
	Anzahl	%	Anzahl	%	
	Sachsen-Anhalt				
Ferienunterkünfte u. ähnliche Beherbergungsstätten	120 107	**	417 103	446,3	3,5
Deutschland	116 816	**	379 675	842,3	3,3
Ausland	3 291	69,5	37 428	3,8	11,4
Erholungs- und Ferienheime	12 916	**	38 504	**	3,0
Deutschland	12 774	**	37 879	**	3,0
Ausland	142	**	625	**	4,4
Ferienzentren	43 217	**	146 542	**	3,4
Deutschland	42 870	**	144 925	**	3,4
Ausland	347	240,2	1 617	-24,3	4,7
Ferienhäuser, -wohnungen	30 740	510,4	133 764	166,0	4,4
Deutschland	29 132	650,2	104 490	361,9	3,6
Ausland	1 608	39,5	29 274	5,8	18,2
Jugendherbergen, Hütten	33 234	838,8	98 293	478,0	3,0
Deutschland	32 040	**	92 381	758,3	2,9
Ausland	1 194	74,8	5 912	-5,3	5,0
Campingplätze	24 779	**	75 792	**	3,1
Deutschland	24 243	**	74 052	**	3,1
Ausland	536	892,6	1 740	110,7	3,2
Sonstige tourismusrelevante Unterkünfte	26 376	35,7	436 965	14,8	16,6
Deutschland	26 342	35,6	436 733	14,7	16,6
Ausland	34	-	232	-	6,8
Vorsorge- u. Reha-Kliniken	19 805	13,8	419 543	11,9	21,2
Deutschland	19 805	13,8	419 543	11,9	21,2
Ausland	-	-	-	-	-
Schulungsheime	6 571	223,1	17 422	196,6	2,7
Deutschland	6 537	221,4	17 190	192,6	2,6
Ausland	34	-	232	-	6,8

**17. Ankünfte, Übernachtungen und Aufenthaltsdauer der Gäste in Beherbergungsbetrieben (einschl. Camping)
nach Herkunftsländern**

Land ----- Herkunftsland	Winterhalbjahr 2021/2022				
	Ankünfte		Übernachtungen		durchschn. Aufenthalts- dauer
	insgesamt	Veränderung gegenüber Vorahres zeitraum	insgesamt	Veränderung gegenüber Vorahres zeitraum	
	Anzahl	%	Anzahl	%	
	Sachsen-Anhalt				
Sachsen-Anhalt insgesamt	958 184	242,5	2 580 812	151,1	2,7
Deutschland	899 311	247,5	2 413 892	157,6	2,7
Ausland	58 873	180,9	166 920	84,0	2,8
Europa	54 499	179,9	157 831	81,9	2,9
Belgien	1 493	241,6	2 591	293,2	1,7
Bulgarien	517	98,1	3 929	16,3	7,6
Dänemark	4 355	625,8	7 367	624,4	1,7
Estland	135	382,1	628	**	4,7
Finnland	358	171,2	782	-35,7	2,2
Frankreich	1 624	172,9	2 800	112,8	1,7
Griechenland	139	71,6	257	-6,5	1,8
Irland	291	227,0	485	370,9	1,7
Island	16	-	28	-	1,8
Italien	2 051	122,5	4 045	37,6	2,0
Kroatien	288	118,2	1 215	57,6	4,2
Lettland	202	197,1	354	122,6	1,8
Litauen	457	46,0	1 393	-48,8	3,0
Luxemburg	334	581,6	563	336,4	1,7
Malta	22	175,0	27	68,8	1,2
Niederlande	7 371	271,0	14 681	204,8	2,0
Norwegen	434	751,0	702	**	1,6
Österreich	3 768	134,3	8 285	110,0	2,2
Polen	8 892	67,6	34 526	8,4	3,9
Portugal	240	-25,2	1 957	-46,2	8,2
Rumänien	1 129	61,3	7 199	30,1	6,4
Russische Föderation	286	23,8	497	24,6	1,7
Schweden	1 838	**	3 348	**	1,8
Schweiz	2 802	343,4	5 480	300,6	2,0
Slowakei	961	-15,4	5 454	4,0	5,7
Slowenien	316	18,8	1 717	-47,2	5,4
Spanien	2 655	194,3	4 174	155,3	1,6
Tschechische Republik	1 962	136,4	6 709	104,6	3,4
Türkei	270	162,1	590	65,3	2,2
Ukraine	4 104	**	23 689	**	5,8
Ungarn	749	188,1	2 482	83,0	3,3
Vereinigtes Königreich	2 045	308,2	4 247	61,9	2,1
Zypern	30	**	57	**	1,9
Sonstige europäische Länder	2 365	305,0	5 573	203,9	2,4

**Noch 17. Ankünfte, Übernachtungen und Aufenthaltsdauer der Gäste in Beherbergungsbetrieben (einschl. Camping)
nach Herkunftsländern**

Land ----- Herkunftsland	Winterhalbjahr 2021/2022				
	Ankünfte		Übernachtungen		durchschn. Aufenthalts- dauer
	insgesamt	Veränderung gegenüber Vorahres zeitraum	insgesamt	Veränderung gegenüber Vorahres zeitraum	
Anzahl	%	Anzahl	%	Tage	
	Sachsen-Anhalt				
Afrika	286	483,7	563	365,3	2,0
Südafrika	37	**	44	**	1,2
Sonstige afrikanische Länder	249	429,8	519	336,1	2,1
Asien	1 329	297,9	2 940	74,9	2,2
Arabische Golfstaaten	101	621,4	206	758,3	2,0
China (einschl. Hongkong)	70	268,4	282	662,2	4,0
Indien	93	97,9	281	-68,2	3,0
Israel	85	**	153	992,9	1,8
Japan	46	666,7	167	142,0	3,6
Korea, Republik	409	117,6	616	208,0	1,5
Taiwan	16	-	20	-	1,3
Sonstige asiatische Länder	509	808,9	1 215	168,2	2,4
Amerika	1 587	416,9	3 365	427,4	2,1
Kanada	99	**	206	**	2,1
Vereinigte Staaten	1 101	349,4	2 383	444,1	2,2
Sonstige nordamerik. Länder	1	-	1	-	1,0
Mittelamerika/Karibik	152	334,3	250	190,7	1,6
Brasilien	89	641,7	169	369,4	1,9
Sonstige südamerik. Länder	145	**	356	401,4	2,5
Australien, Ozeanien	96	**	231	**	2,4
Australien	79	**	207	**	2,6
Neuseeland, Ozeanien	17	750,0	24	300,0	1,4
Ohne Angaben	1 076	35,3	1 990	32,4	1,8

**18. Ankünfte, Übernachtungen und Aufenthaltsdauer der Gäste in Beherbergungsbetrieben (einschl. Camping)
für ausgewählte Gemeinden und touristische Zielorte**

Gemeinde	Winterhalbjahr 2021/2022				
	Ankünfte		Übernachtungen		durchschn. Aufenthalts- dauer
	insgesamt	Veränderung gegenüber Vorahres zeitraum	insgesamt	Veränderung gegenüber Vorahres zeitraum	
	Anzahl	%	Anzahl	%	Tage
Annaburg, Stadt
Arendsee (Altmark), Stadt	9 237	285,0	47 249	109,8	5,1
Arnstein, Stadt
Aschersleben, Stadt	7 432	106,5	15 055	126,2	2,0
Bad Bibra, Stadt
Bad Dürrenberg, Stadt	3 234	120,0	7 410	82,6	2,3
Bad Lauchstädt, Goethestadt	1 738	146,9	3 526	56,2	2,0
Bad Schmiedeberg	7 293	114,4	88 517	32,1	12,1
Ballenstedt, Stadt	4 292	843,3	10 828	540,0	2,5
Barby, Stadt	1 743	6,6	31 955	-2,8	18,3
Bernburg (Saale), Stadt	13 771	110,7	29 433	56,2	2,1
Bitterfeld-Wolfen, Stadt	7 143	75,0	24 556	73,9	3,4
Blankenburg (Harz), Stadt	12 620	406,0	62 250	159,0	4,9
Burg, Stadt	5 882	106,0	12 458	48,9	2,1
Coswig, (Anhalt), Stadt	4 555	101,1	8 758	75,7	1,9
Dessau-Roßlau, Stadt	36 848	138,4	64 276	150,6	1,7
Eisleben, Lutherstadt	5 754	109,1	11 559	74,7	2,0
Falkenstein/Harz, Stadt
Flechtingen	2 365	14,2	59 836	16,5	25,3
Freyburg (Unstrut), Stadt	7 709	776,0	12 801	591,2	1,7
Gardelegen, Hansestadt	5 741	92,5	13 234	90,4	2,3
Genthin, Stadt	5 527	56,1	11 698	46,1	2,1

**Noch 18. Ankünfte, Übernachtungen und Aufenthaltsdauer der Gäste in Beherbergungsbetrieben (einschl. Camping)
für ausgewählte Gemeinden und touristische Zielorte**

Gemeinde	Winterhalbjahr 2021/2022				
	Ankünfte		Übernachtungen		durchschn. Aufenthalts- dauer
	insgesamt	Veränderung gegenüber Vorahres zeitraum	insgesamt	Veränderung gegenüber Vorahres zeitraum	
	Anzahl	%	Anzahl	%	Tage
Gräfenhainichen, Stadt	454	30,1	2 278	71,1	5,0
Halberstadt, Stadt	14 895	222,1	29 673	197,9	2,0
Haldensleben, Stadt	3 176	97,4	6 708	47,1	2,1
Halle (Saale), Stadt	76 021	137,6	138 671	135,7	1,8
Harzgerode, Stadt	9 684	**	32 259	**	3,3
Havelberg, Hansestadt	3 436	241,9	7 503	108,1	2,2
Hettstedt, Stadt	2 336	97,1	4 129	67,8	1,8
Hohenmölsen, Stadt	1 378	93,8	4 216	182,8	3,1
Ilseburg (Harz), Stadt	18 937	799,2	43 950	684,5	2,3
Jessen (Elster), Stadt	1 668	98,6	4 415	95,4	2,6
Kalbe (Milde), Stadt	3 048	63,0	29 050	20,4	9,5
Kamern
Kelbra (Kyffhäuser), Stadt	3 177	392,6	8 044	169,4	2,5
Kemberg, Stadt	4 512	693,0	11 773	811,2	2,6
Klötze, Stadt	1 399	44,8	4 193	-17,5	3,0
Köthen (Anhalt), Stadt	4 215	151,2	8 260	125,2	2,0
Magdeburg, Landeshauptstadt	121 275	177,3	232 125	121,2	1,9
Merseburg, Stadt	15 006	144,4	38 959	97,6	2,6
Naumburg (Saale), Stadt	25 248	318,3	136 856	48,4	5,4
Nebra (Unstrut), Stadt
Oberharz am Brocken, Stadt	24 752	**	73 407	**	3,0
Oranienbaum-Wörlitz, Stadt	12 921	770,1	25 193	591,9	1,9

**Noch 18. Ankünfte, Übernachtungen und Aufenthaltsdauer der Gäste in Beherbergungsbetrieben (einschl. Camping)
für ausgewählte Gemeinden und touristische Zielorte**

Gemeinde	Winterhalbjahr 2021/2022				
	Ankünfte		Übernachtungen		durchschn. Aufenthalts- dauer
	insgesamt	Veränderung gegenüber Vorjahres zeitraum	insgesamt	Veränderung gegenüber Vorjahres zeitraum	
	Anzahl	%	Anzahl	%	
Oschersleben (Bode), Stadt	5 107	121,1	10 342	111,2	2,0
Osterburg (Altm.), Hansestadt
Osterwieck, Stadt	789	60,4	1 607	61,3	2,0
Quedlinburg, Stadt	51 316	933,6	152 079	226,3	3,0
Querfurt, Stadt	1 338	62,4	2 372	75,2	1,8
Salzwedel, Hansestadt	2 653	38,2	5 022	73,3	1,9
Sangerhausen, Stadt	5 924	139,1	11 899	105,8	2,0
Schollene
Schönebeck (Elbe), Stadt	9 435	76,8	60 552	20,0	6,4
Seegebiet Mansfelder Land	2 056	72,2	4 536	63,9	2,2
Staßfurt, Stadt	2 392	56,2	6 507	-10,6	2,7
Stendal, Hansestadt	9 079	74,4	16 406	23,4	1,8
Südharz	15 892	**	39 730	**	2,5
Tangermünde, Stadt	16 004	282,0	29 030	141,1	1,8
Thale, Stadt	35 431	**	114 532	**	3,2
Wanzleben-Börde, Stadt
Weißenfels, Stadt	8 727	89,7	15 709	53,8	1,8
Wernigerode, Stadt	118 756	**	332 135	**	2,8
Wittenberg, Lutherstadt	22 584	309,6	45 987	231,3	2,0
Wolmirstedt, Stadt	3 492	53,4	6 724	33,5	1,9
Zahna-Elster, Stadt
Zeitz, Stadt	4 340	167,9	9 360	103,9	2,2
Zerbst/Anhalt, Stadt	2 377	86,6	5 756	55,7	2,4

**19. Ankünfte, Übernachtungen und Aufenthaltsdauer der Gäste in Beherbergungsbetrieben (einschl. Camping)
nach Gemeindegruppen**

Land Gemeindegruppe	Winterhalbjahr 2021/2022				
	Ankünfte		Übernachtungen		durchschn. Aufenthalts- dauer
	insgesamt	Veränderung gegenüber Vorjahres- zeitraum	insgesamt	Veränderung gegenüber Vorjahres- zeitraum	
	Anzahl	%	Anzahl	%	
Sachsen-Anhalt gesamt	958 184	242,5	2 580 812	151,1	2,7
Mineral- und Moorbäder	22 617	77,4	216 619	-7,5	9,6
Luftkurorte	89 766	**	324 426	290,6	3,6
Erholungsorte	258 289	**	726 072	606,6	2,8
Sonstige Gemeinden	587 512	147,6	1 313 695	116,1	2,2

Monatserhebung im Tourismus

– Camping –

CAM

Rücksendung bitte bis
zum 10. KT des Folgemonats

Statistisches Landesamt Sachsen-Anhalt
Dezernat 35
Merseburger Str. 2
06110 Halle (Saale)

Statistisches Landesamt Sachsen-Anhalt Postfach 20 11 56 06012 Halle (Saale)

Ansprechpartner/-in für Rückfragen
(freiwillige Angabe)

Name:

Telefon oder E-Mail:

Sie erreichen uns über

Telefon: (0345) 2318-0

Herr Luge -437

Frau Rauch -438

E-Mail:

tourismus@stala.mi.sachsen-anhalt.de

Vielen Dank für Ihre Mitarbeit.

Bitte beachten Sie bei der Beantwortung der Fragen die Erläuterungen zu **1** bis **14** in der separaten Unterlage.

Falls Anschrift oder Firmierung nicht mehr zutreffen, bitte auf Seite 2 korrigieren.

Identnummer
(bei Rückfragen bitte angeben)

Identnummer

Hinweis auf die Erhebungseinheit:

Die im Erhebungsteil des Fragebogens erfragten Angaben beziehen sich auf den einzelnen Beherbergungsbetrieb oder, falls die Beherbergung eine Nebentätigkeit des Betriebes ist, auf den mit dieser Nebentätigkeit befassten fachlichen Betriebsteil.

A Berichtsmonat und Berichtsjahr 01 2 0 2 2
Monat Jahr

B Angebot an Stellplätzen

i Flüchtlinge sind bei der Meldung nicht zu berücksichtigen.

1 Bitte nennen Sie die **Anzahl** der am letzten
Öffnungstag des Berichtsmonats **tatsächlich**
angebotenen Stellplätze für Urlaubscamping
(ohne Dauercamping). **1** 07

C Angaben zu einer vorübergehenden Schließung, Wiedereröffnung oder gewerberechtlichen Abmeldung des Betriebes **2**

i Bitte teilen Sie uns auch vorübergehende
Schließungen mit, damit Sie für diesen Zeitraum
keinen leeren Fragebogen senden müssen.

1 Der Betrieb wird vorübergehend geschlossen am 08 . dieses Berichtsmonats
Tag

2 Der Betrieb wird voraussichtlich wieder eröffnet am 09 2 0
Tag Monat Jahr

3 Der Betrieb wurde **gewerberechtlich** endgültig
abgemeldet am **3** 10 . dieses Berichtsmonats
Tag

Senden Sie uns bitte
in diesem Fall die
Gewerbeabmeldung zu.

Bitte aktualisieren Sie Ihre Anschrift, falls erforderlich.

Name und Anschrift

Bitte zurücksenden an

Statistisches Landesamt Sachsen-Anhalt
Dezernat 35
Postfach 20 11 56
06012 Halle (Saale)

Bemerkungen

Zur Vermeidung von Rückfragen unsererseits können Sie hier auf besondere Ereignisse und Umstände hinweisen, die Einfluss auf Ihre Angaben haben.

Identnummer

FÜR IHRE UNTERLAGEN

D Beherbergungsleistung im Berichtsmonat **4**

i Geben Sie in der folgenden Länderliste bitte jeweils die Ankünfte und Übernachtungen der privat oder geschäftlich anreisenden Gäste (ohne Tagesgäste und Flüchtlinge) an.

Wohnsitz der Gäste 5 (nicht Staatsangehörigkeit)	Anzahl der Ankünfte	Anzahl der Übernachtungen
Deutschland	13	
Europa		
Belgien	21	
Bulgarien	47	
Dänemark	22	
Estland	15	
Finnland	23	
Frankreich	24	
Griechenland	25	
Großbritannien/ Nordirland	26	
Irland, Republik	27	
Island	28	
Italien	29	
Kroatien	20	
Lettland	16	
Litauen	17	
Luxemburg	30	
Malta	18	
Niederlande	31	
Norwegen	32	
Österreich	33	
Polen	34	
Portugal	35	
Rumänien	48	
Russland	36	
Schweden	37	
Schweiz	6 38	
Slowakische Republik ...	19	
Slowenien	46	
Spanien	39	

Wohnsitz der Gäste 5 (nicht Staatsangehörigkeit)	Anzahl der Ankünfte	Anzahl der Übernachtungen
Tschech. Republik	40	
Türkei	41	
Ukraine	44	
Ungarn	42	
Zypern	45	
Sonstiges Europa 7	43	
Afrika		
Rep. Südafrika	50	
Sonstiges Afrika 8	55	
Amerika		
Kanada	70	
USA	71	
Mittelamerika/Karibik 9	72	
Brasilien	73	
Sonst. Südamerika .. 10	84	
Sonst. Nordamerika .. 11	76	
Asien		
Arabische Golfstaaten	12 60	
China, Volksrepublik/ Hongkong	61	
Indien	69	
Israel	62	
Japan	63	
Südkorea	64	
Taiwan	65	
Sonstiges Asien	13 66	
Australien, Ozeanien		
Australien	75	
Neuseeland, Ozeanien	14 79	
Ohne Angabe	90	
Insgesamt	99	

Monatserhebung im Tourismus

– Camping –

Unterrichtung nach § 17 Bundesstatistikgesetz (BStatG)¹ und nach der Datenschutz-Grundverordnung (EU) 2016/679 (DS-GVO)²

Zweck, Art und Umfang der Erhebung

Die Monatserhebung im Tourismus wird bei allen Betrieben oder Betriebsteilen durchgeführt, die nach Einrichtung oder Zweckbestimmung dazu dienen, mindestens zehn Gäste gleichzeitig vorübergehend zu beherbergen. Das Merkmal „Zahl der Gästezimmer“ wird zusätzlich einmal jährlich erhoben. Die Ergebnisse der Monatserhebung im Tourismus dienen als Grundlage für tourismuspolitische Entscheidungen, für infrastrukturelle Planungen sowie für Maßnahmen der Tourismuswerbung und der Marktforschung.

Nach der Definition der Welttourismus-Organisation umfasst der Tourismus „die Aktivitäten von Personen, die an Orte außerhalb ihrer gewohnten Umgebung reisen und sich dort zu Freizeit-, Geschäfts- oder bestimmten anderen Zwecken nicht länger als ein Jahr ohne Unterbrechung aufhalten“.

Mit den Ergebnissen der Monatserhebung im Tourismus werden auch die aus der europäischen Tourismusstatistik-Verordnung resultierenden Datenlieferungsverpflichtungen erfüllt.

Rechtsgrundlagen, Auskunftspflicht

Rechtsgrundlagen sind die Verordnung (EU) Nr. 692/2011 über die europäische Tourismusstatistik sowie das Beherbergungstatistikgesetz (BeherbStatG) in Verbindung mit dem BStatG.

Erhoben werden die Angaben zu § 4 BeherbStatG.

Die Auskunftspflicht ergibt sich aus § 6 Absatz 1 Satz 1 BeherbStatG in Verbindung mit § 15 BStatG. Nach § 6 Absatz 1 Satz 2 BeherbStatG sind die Inhaberin, der Inhaber, die Leiterin oder der Leiter des Beherbergungsbetriebes auskunftspflichtig.

Nach § 11a Absatz 2 BStatG sind alle Unternehmen und Betriebe verpflichtet, ihre Meldungen auf elektronischem Weg an die statistischen Ämter zu übermitteln. Hierzu sind die von den statistischen Ämtern zur Verfügung gestellten Online-Verfahren zu nutzen. Im begründeten Einzelfall kann eine zeitlich befristete Ausnahme von der Online-Meldung vereinbart werden. Dies ist auf formlosen Antrag möglich. Die Pflicht, die erforderlichen Auskünfte zu erteilen, bleibt jedoch weiterhin bestehen.

Nach § 6 Absatz 3 BeherbStatG besteht für Unternehmen deren Inhaberinnen/Inhaber Existenzgründerinnen/Existenzgründer sind, im Kalenderjahr der Betriebseröffnung keine Auskunftspflicht. In den beiden folgenden Kalenderjahren besteht dann keine Auskunftspflicht, wenn das Unternehmen im jeweils letzten abgeschlossenen Geschäftsjahr Umsätze in Höhe von weniger als 800 000 Euro erwirtschaftet hat. Gesellschaften können sich auf die Befreiung von der Auskunftspflicht berufen, wenn alle an der Gesellschaft Beteiligten Existenzgründerinnen/Existenzgründer sind. Existenzgründerinnen/Existenzgründer sind natürliche Personen, die eine gewerbliche oder freiberufliche Tätigkeit in Form einer Neugründung, einer Übernahme oder einer tätigen Beteiligung aus abhängiger Beschäftigung oder aus der Nichtbeschäftigung heraus aufnehmen, § 6 Absatz 4 BeherbStatG. Existenzgründerinnen/Existenzgründer, die von ihrem Recht, keine Auskunft zu erteilen, Gebrauch machen wollen, haben das Vorliegen der vorgenannten Voraussetzungen nachzuweisen. Es steht ihnen jedoch frei, die Auskünfte zu erteilen.

Erteilen Auskunftspflichtige keine, keine vollständige, keine richtige oder nicht rechtzeitig Auskunft, können sie zur Erteilung der Auskunft mit einem Zwangsgeld angehalten werden.

¹ Den Wortlaut der nationalen Rechtsvorschriften in der jeweils geltenden Fassung finden Sie unter <https://www.gesetze-im-internet.de/>.

² Die Rechtsakte der EU in der jeweils geltenden Fassung und in deutscher Sprache finden Sie auf der Internetseite des Amtes für Veröffentlichungen der Europäischen Union unter <https://eur-lex.europa.eu/>.

Darüber hinaus handelt gem. § 23 BStatG ordnungswidrig, wer

- vorsätzlich oder fahrlässig entgegen § 15 Absatz 1 Satz 2, Absatz 2 und 5 Satz 1 BStatG eine Auskunft nicht, nicht rechtzeitig, nicht vollständig oder nicht wahrheitsgemäß erteilt,
- entgegen § 15 Absatz 3 BStatG eine Antwort nicht in der vorgeschriebenen Form erteilt oder
- entgegen § 11a Absatz 2 Satz 1 BStatG ein dort genanntes Verfahren nicht nutzt.

Die Ordnungswidrigkeit kann mit einer Geldbuße bis zu fünftausend Euro geahndet werden.

Nach § 15 Absatz 7 BStatG hat eine Anfechtungsklage gegen die Aufforderung zur Auskunftserteilung keine aufschiebende Wirkung.

Geheimhaltung

Die erhobenen Einzelangaben werden nach § 16 BStatG grundsätzlich geheim gehalten. Nur in ausdrücklich gesetzlich geregelten Ausnahmefällen oder wenn die Auskunftgebenden eingewilligt haben, dürfen Einzelangaben übermittelt werden.

Eine Übermittlung von Einzelangaben ist grundsätzlich zulässig an:

- öffentliche Stellen und Institutionen innerhalb des statistischen Verbunds, die mit der Durchführung einer Bundes- oder europäischen Statistik betraut sind (z.B. die Statistischen Ämter der Länder, die Bundesbank, das Statistische Amt der Europäischen Union [Eurostat]),
- Dienstleister, zu denen ein Auftragsverhältnis besteht (z. B. ITZBund, Rechenzentren der Länder).

Nach § 7 BeherbStatG dürfen an die obersten Bundes- und Landesbehörden für die Verwendung gegenüber den gesetzgebenden Körperschaften und für Zwecke der Planung, jedoch nicht für die Regelung von Einzelfällen, vom Statistischen Bundesamt und den statistischen Ämtern der Länder Tabellen mit statistischen Ergebnissen übermittelt werden, auch soweit Tabellenfelder nur einen einzigen Fall ausweisen.

Nach § 16 Absatz 6 BStatG ist es zulässig, den Hochschulen oder sonstigen Einrichtungen mit der Aufgabe unabhängiger wissenschaftlicher Forschung für die Durchführung wissenschaftlicher Vorhaben

1. Einzelangaben zu übermitteln, wenn die Einzelangaben so anonymisiert sind, dass sie nur mit einem unverhältnismäßig großen Aufwand an Zeit, Kosten und Arbeitskraft den Befragten oder Betroffenen zugeordnet werden können (faktisch anonymisierte Einzelangaben),
2. innerhalb speziell abgesicherter Bereiche des Statistischen Bundesamtes und der statistischen Ämter der Länder Zugang zu Einzelangaben ohne Name und Anschrift (formal anonymisierte Einzelangaben) zu gewähren, wenn wirksame Vorkehrungen zur Wahrung der Geheimhaltung getroffen werden.

Nach Artikel 7 Absatz 1 der Verordnung (EU) Nr. 557/2013 über den Zugang zu vertraulichen Daten für wissenschaftliche Zwecke darf Eurostat in seinen Räumen oder in den Räumen einer von Eurostat anerkannten Zugangseinrichtung für wissenschaftliche Zwecke Einzelangaben ohne Name und Anschrift zugänglich machen. Nach Artikel 7 Absatz 2 der Verordnung darf Eurostat darüber hinaus Einzelangaben für wissenschaftliche Zwecke weitergeben, wenn diese so verändert wurden, dass die Gefahr einer Identifizierung der statistischen Einheit auf ein angemessenes Maß verringert wurde. Der Zugang nach Absatz 2 kann gewährt werden, sofern in der den Zugang beantragenden Forschungseinrichtung geeignete Sicherheitsmaßnahmen getroffen wurden.

Die Pflicht zur Geheimhaltung besteht auch für Personen, die Einzelangaben erhalten.

Hilfsmerkmale, Identnummer, Löschung, Statistikregister

Name und Anschrift des Beherbergungsbetriebes sowie Name und Telefonnummer oder E-Mail-Adresse der für Rückfragen zur Verfügung stehenden Person sind Hilfsmerkmale, die lediglich der technischen Durchführung der Erhebung dienen. Angaben zu den Erhebungsmerkmalen werden solange verarbeitet und gespeichert, wie dies zur Erfüllung der gesetzlichen Verpflichtungen erforderlich ist.

Name und Anschrift des Betriebes sowie die Identnummer werden im Unternehmensregister für statistische Zwecke (Statistikregister) gespeichert (§ 13 Absatz 1 BStatG in Verbindung mit § 1 Absatz 1 Statistikregistergesetz). Die verwendete Identnummer dient der Unterscheidung der in die Erhebung einbezogenen Betriebe sowie der rationellen Aufbereitung und besteht aus einer frei vergebenen laufenden Nummer. Die Identnummer darf in den Datensätzen mit den Angaben zu den Erhebungsmerkmalen bis zu 30 Jahre aufbewahrt werden. Danach wird sie gelöscht.

Rechte der Betroffenen, Kontaktdaten der Datenschutzbeauftragten, Recht auf Beschwerde

Die Auskunftgebenden, deren personenbezogene Angaben verarbeitet werden, können

- eine Auskunft nach Artikel 15 DS-GVO,
- die Berichtigung nach Artikel 16 DS-GVO,
- die Löschung nach Artikel 17 DS-GVO sowie
- die Einschränkung der Verarbeitung nach Artikel 18 DS-GVO

der jeweils sie betreffenden personenbezogenen Angaben beantragen oder der Verarbeitung ihrer personenbezogenen Angaben nach Artikel 21 DS-GVO widersprechen.

Sollte von den oben genannten Rechten Gebrauch gemacht werden, prüft die zuständige öffentliche Stelle, ob die gesetzlichen Voraussetzungen hierfür erfüllt sind. Die antragstellende Person wird gegebenenfalls aufgefordert, ihre Identität nachzuweisen, bevor weitere Maßnahmen ergriffen werden.

Fragen und Beschwerden über die Einhaltung datenschutzrechtlicher Bestimmungen können jederzeit an die behördlichen Datenschutzbeauftragten der Statistischen Ämter des Bundes und der Länder oder an die jeweils zuständigen Datenschutzaufsichtsbehörden gerichtet werden. Deren Kontaktdaten finden Sie unter <https://www.statistikportal.de/de/datenschutz>

Monatserhebung im Tourismus

– Camping –

Erläuterungen zum Fragebogen

1 Zahl der tatsächlich angebotenen Stellplätze

Bitte geben Sie hier die Gesamtzahl der Stellplätze an, die am letzten Öffnungstag des Berichtsmonats für Urlaubscamping zur Verfügung standen. Als Stellplatz gilt die abgegrenzte Fläche, die für das Aufstellen eines mitgebrachten Wohnwagens, Zeltens oder ähnlichem gegebenenfalls einschließlich des gästeeigenen Kraftfahrzeuges bestimmt ist. Dabei werden Stellplätze unterschiedlicher Größen oder Ausstattung in gleicher Weise berücksichtigt.

Urlaubscamping liegt vor, wenn die Campingplatzbenutzung für einzelne Tage oder Wochen vereinbart worden ist. Dabei wird im allgemeinen kein pauschales Entgelt, sondern eine nach Dauer der Belegung und Personenzahl gestaffelte Gebühr berechnet.

Nicht einzubeziehen sind diejenigen Stellplätze, die für das Dauercamping bestimmt sind. Bei variabler Aufteilung der Belegungsfläche auf Dauer- und Urlaubscamping sind die Verhältnisse am Stichtag, dem letzten Öffnungstag des Berichtsmonats, entscheidend.

2 Angaben zu einer vorübergehenden Schließung, Wiedereröffnung oder gewerberechtlichen Abmeldung des Betriebes

Zur Klärung der Berichtspflicht und zur Vermeidung von Rückfragen bitten wir Sie, uns Angaben über eine vorübergehende Schließung Ihres Betriebes, z. B. wegen Betriebsferien oder saisonbedingter Betriebsruhe, zu machen. Bitte geben Sie hier auch das Datum der beabsichtigten Wiedereröffnung an. Dies hat den Zweck, dass Sie in der Zwischenzeit nicht monatlich Fehlanzeige melden müssen.

3 Abmeldung

Falls der Betrieb gewerberechtlich ganz abgemeldet worden ist, bitten wir um die Übermittlung einer behördlichen Bestätigung, z. B. in Form der Gewerbeabmeldung an eine der angegebenen Kontaktmöglichkeiten.

4 Beherbergungsleistung im Berichtsmonat: Anzahl der Ankünfte und Übernachtungen

Bitte tragen Sie in der Spalte „Ankünfte“ die Zahl der im Berichtsmonat angekommenen Gäste ein. Die aus dem Vormonat noch anwesenden Gäste werden hier nicht berücksichtigt. Tagesgäste werden nicht erfasst.

In der Spalte „Übernachtungen“ tragen Sie bitte alle Übernachtungen ein, sowohl die der im Berichtsmonat angekommenen als auch der aus dem Vormonat noch anwesenden Gäste.

Beispiel: Familie Mustermann aus Wiesbaden kommt mit 3 Personen am 25. Juli an und reist am 6. August wieder ab. Dann sind folgende Zahlen einzutragen:

- Berichtsmonat Juli:
Zeile Deutschland
3 Ankünfte und 21 Übernachtungen
(3 Gäste mit je 7 Übernachtungen)
- Berichtsmonat August:
Zeile Deutschland
0 Ankünfte und 15 Übernachtungen
(3 Gäste mit je 5 Übernachtungen)

Sofern im Berichtsmonat keine Ankünfte und Übernachtungen zu verzeichnen waren, ist die Abgabe einer Fehlanzeige erforderlich.

5 Wohnsitz der Gäste

Entscheidend ist der ständige Wohnsitz oder ständige Aufenthaltsort der Gäste, unabhängig von deren Staatsangehörigkeit.

6 Einschließlich Liechtenstein**7 Albanien, Andorra, Bosnien und Herzegowina, Guernsey, Isle of Man, Jersey, Kosovo, Mazedonien, Moldawien, Monaco, Montenegro, San Marino, Serbien, Spitzbergen, Vatikanstadt, Weißrussland****8 Ägypten, Algerien, Angola, Äquatorialguinea, Äthiopien, Benin, Botswana, Burkina Faso, Burundi, Demokratische Republik Kongo, Dschibuti, Elfenbeinküste, Eritrea, Gabun, Gambia, Ghana, Guinea, Guinea-Bissau, Kamerun, Kap Verde, Kenia, Komoren, Kongo, Lesotho, Liberia, Libyen, Madagaskar, Malawi, Mali, Marokko, Mauretanien, Mauritius, Mayotte, Mosambik, Namibia, Niger, Nigeria, Ruanda, Sambia, São Tomé und Príncipe, Senegal, Seychellen, Sierra Leone, Simbabwe, Somalia, Süd Sudan, Sudan, Swasiland, Tansania, Togo, Tschad, Tunesien, Uganda, Westsahara, Zentralafrikanische Republik****9 Anguilla, Antigua und Barbuda, Aruba, Bahamas, Barbados, Belize, Cayman Inseln, Costa Rica, Dominica, Dominikanische Republik, El Salvador, Grenada, Guatemala, Haiti, Honduras, Jamaika, Jungferninseln, Kuba, Mexiko, Montserrat, Nicaragua, Panama, Puerto Rico, Saint-Barthélemy, Saint Kitts und Nevis, Saint Lucia, Saint Martin, Saint Vincent und die Grenadinen, Trinidad und Tobago, Turks- und Caicosinseln****10 Argentinien, Bolivien, Chile, Ecuador, Falklandinseln, Guyana, Kolumbien, Paraguay, Peru, Suriname, Uruguay, Venezuela****11 Bermuda, Grönland, Saint Pierre und Miquelon****12 Bahrain, Irak, Katar, Kuwait, Oman, Saudi-Arabien, Vereinigte Arabische Emirate**

- 13** Afghanistan, Armenien, Aserbaidshan, Bangladesch, Bhutan, Brunei, Georgien, Indonesien, Iran, Jemen, Jordanien, Kambodscha, Kasachstan, Kirgisistan, Laos, Libanon, Macau, Malaysia, Malediven, Mongolei, Myanmar, Nepal, Nordkorea, Osttimor, Pakistan, Palästina, Philippinen, Singapur, Sri Lanka, Syrien, Tadschikistan, Thailand, Turkmenistan, Usbekistan, Vietnam
- 14** Amerikanisch Samoa, Antarktis, Cookinseln, Fidschi, Französisch-Polynesien, Französische Süd- und Antarktisgebiete, Guam, Heard und McDonaldinseln, Kiribati, Kokosinseln, Marshallinseln, Mikronesien, Nauru, Neukaledonien, Neuseeland, Norfolkinsel, Niue, Nördliche Marianen, Palau, Papua-Neuguinea, Pitcairnsinseln, Salomonen, Samoa, Südgeorgien und die Südlichen Sandwichinseln, Tokelau, Tonga, Tuvalu, Vanuatu, Wallis und Futuna, Weihnachtsinsel

FÜR IHRE UNTERLAGEN

Monatserhebung im Tourismus

– Sonstiges Beherbergungsgewerbe –

SOB

Rücksendung bitte bis
zum 10. KT des Folgemonats

Statistisches Landesamt Sachsen-Anhalt
Dezernat 35
Merseburger Str. 2
06110 Halle (Saale)

Statistisches Landesamt Sachsen-Anhalt Postfach 20 11 56 06012 Halle (Saale)

Ansprechpartner/-in für Rückfragen
(freiwillige Angabe)

Name:

Telefon oder E-Mail:

Sie erreichen uns über

Telefon: (0345) 2318-0

Herr Luge -437

Frau Rauch -438

E-Mail:

tourismus@stala.mi.sachsen-anhalt.de

Vielen Dank für Ihre Mitarbeit.

Bitte beachten Sie bei der Beantwortung der Fragen die Erläuterungen zu **1** bis **14** in der separaten Unterlage.

Falls Anschrift oder Firmierung nicht mehr zutreffen, bitte auf Seite 2 korrigieren.

Identnummer
(bei Rückfragen bitte angeben)

Identnummer

Hinweis auf die Erhebungseinheit:

Die im Erhebungsteil des Fragebogens erfragten Angaben beziehen sich auf den einzelnen Beherbergungsbetrieb oder, falls die Beherbergung eine Nebentätigkeit des Betriebes ist, auf den mit dieser Nebentätigkeit befassten fachlichen Betriebsteil.

A Berichtsmonat und Berichtsjahr 01 2 0 2 2
Monat Jahr

B Angebot an Gästebetten

i Flüchtlinge sind bei der Meldung nicht zu berücksichtigen.

1 Bitte nennen Sie die **Anzahl** der am letzten
Öffnungstag des Berichtsmonats **tatsächlich**
angebotenen Betten. **1** 04

C Angaben zu einer vorübergehenden Schließung, Wiedereröffnung oder gewerberechtlichen Abmeldung des Betriebes **2**

i Bitte teilen Sie uns auch vorübergehende
Schließungen mit, damit Sie für diesen Zeitraum
keinen leeren Fragebogen senden müssen.

1 Der Betrieb wird vorübergehend geschlossen am 08 , dieses Berichtsmonats
Tag

2 Der Betrieb wird voraussichtlich wieder eröffnet am 09 2 0
Tag Monat Jahr

3 Der Betrieb wurde **gewerberechtlich** endgültig
abgemeldet am **3** 10 , dieses Berichtsmonats
Tag

Senden Sie uns bitte
in diesem Fall die
Gewerbeabmeldung zu.

Bitte aktualisieren Sie Ihre Anschrift, falls erforderlich.

Name und Anschrift

Bitte zurücksenden an

Statistisches Landesamt Sachsen-Anhalt
Dezernat 35
Postfach 20 11 56
06012 Halle (Saale)

Bemerkungen

Zur Vermeidung von Rückfragen unsererseits können Sie hier auf besondere Ereignisse und Umstände hinweisen, die Einfluss auf Ihre Angaben haben.

Identnummer

FÜR IHRE UNTERLAGEN

D Beherbergungsleistung im Berichtsmonat 4

i Geben Sie in der folgenden Länderliste bitte jeweils die Zahl der angekommenen Gäste (= Ankünfte der Gäste, die übernachtet haben – ohne Tagesgäste und Flüchtlinge) und die Zahl der Übernachtungen im Berichtsmonat an.

Wohnsitz der Gäste 5 (nicht Staatsangehörigkeit)	Anzahl der Ankünfte	Anzahl der Übernachtungen	Wohnsitz der Gäste 5 (nicht Staatsangehörigkeit)	Anzahl der Ankünfte	Anzahl der Übernachtungen
Deutschland 13			Tschech. Republik 40		
Europa			Türkei 41		
Belgien 21			Ukraine 44		
Bulgarien 47			Ungarn 42		
Dänemark 22			Zypern 45		
Estland 15			Sonstiges Europa 7 43		
Finnland 23			Afrika		
Frankreich 24			Rep. Südafrika 50		
Griechenland 25			Sonstiges Afrika 8 55		
Großbritannien/ Nordirland 26			Amerika		
Irland, Republik 27			Kanada 70		
Island 28			USA 71		
Italien 29			Mittelamerika/Karibik 9 72		
Kroatien 20			Brasilien 73		
Lettland 16			Sonst. Südamerika ... 10 74		
Litauen 17			Sonst. Nordamerika .. 11 76		
Luxemburg 30			Asien		
Malta 18			Arabische Golfstaaten 12 60		
Niederlande 31			China, Volksrepublik Hongkong 61		
Norwegen 32			Indien 69		
Österreich 33			Israel 62		
Polen 34			Japan 63		
Portugal 35			Südkorea 64		
Rumänien 48			Taiwan 65		
Russland 36			Sonstiges Asien 13 66		
Schweden 37			Australien, Ozeanien		
Schweiz 6 38			Australien 75		
Slowakische Republik ... 19			Neuseeland, Ozeanien 14 79		
Slowenien 46			Ohne Angabe 90		
Spanien 39			Insgesamt 99		

Monatserhebung im Tourismus

– Sonstiges Beherbergungsgewerbe –

Unterrichtung nach § 17 Bundesstatistikgesetz (BStatG)¹ und nach der Datenschutz-Grundverordnung (EU) 2016/679 (DS-GVO)²

Zweck, Art und Umfang der Erhebung

Die Monatserhebung im Tourismus wird bei allen Betrieben oder Betriebsteilen durchgeführt, die nach Einrichtung oder Zweckbestimmung dazu dienen, mindestens zehn Gäste gleichzeitig vorübergehend zu beherbergen. Das Merkmal „Zahl der Gästezimmer“ wird zusätzlich einmal jährlich erhoben. Die Ergebnisse der Monatserhebung im Tourismus dienen als Grundlage für tourismuspolitische Entscheidungen, für infrastrukturelle Planungen sowie für Maßnahmen der Tourismuswerbung und der Marktforschung.

Nach der Definition der Welttourismus-Organisation umfasst der Tourismus „die Aktivitäten von Personen, die an Orte außerhalb ihrer gewohnten Umgebung reisen und sich dort zu Freizeit-, Geschäfts- oder bestimmten anderen Zwecken nicht länger als ein Jahr ohne Unterbrechung aufhalten“.

Mit den Ergebnissen der Monatserhebung im Tourismus werden auch die aus der europäischen Tourismusstatistik-Verordnung resultierenden Datenlieferungsverpflichtungen erfüllt.

Rechtsgrundlagen, Auskunftspflicht

Rechtsgrundlagen sind die Verordnung (EU) Nr. 692/2011 über die europäische Tourismusstatistik sowie das Beherbergungsgesetz (BeherbStatG) in Verbindung mit dem BStatG.

Erhoben werden die Angaben zu § 4 BeherbStatG.

Die Auskunftspflicht ergibt sich aus § 6 Absatz 1 Satz 1 BeherbStatG in Verbindung mit § 15 BStatG. Nach § 6 Absatz 1 Satz 2 BeherbStatG sind die Inhaberin, der Inhaber, die Leiterin oder der Leiter des Beherbergungsbetriebes auskunftspflichtig.

Nach § 11a Absatz 2 BStatG sind alle Unternehmen und Betriebe verpflichtet, ihre Meldungen auf elektronischem Weg an die statistischen Ämter zu übermitteln. Hierzu sind die von den statistischen Ämtern zur Verfügung gestellten Online-Verfahren zu nutzen. Im begründeten Einzelfall kann eine zeitlich befristete Ausnahme von der Online-Meldung vereinbart werden. Dies ist auf formlosen Antrag möglich. Die Pflicht, die erforderlichen Auskünfte zu erteilen, bleibt jedoch weiterhin bestehen.

Nach § 6 Absatz 3 BeherbStatG besteht für Unternehmen deren Inhaberinnen/Inhaber Existenzgründerinnen/Existenzgründer sind, im Kalenderjahr der Betriebseröffnung keine Auskunftspflicht. In den beiden folgenden Kalenderjahren besteht dann keine Auskunftspflicht, wenn das Unternehmen im jeweils letzten abgeschlossenen Geschäftsjahr Umsätze in Höhe von weniger als 800 000 Euro erwirtschaftet hat. Gesellschaften können sich auf die Befreiung von der Auskunftspflicht berufen, wenn alle an der Gesellschaft Beteiligten Existenzgründerinnen/Existenzgründer sind. Existenzgründerinnen/Existenzgründer sind natürliche Personen, die eine gewerbliche oder freiberufliche Tätigkeit in Form einer Neugründung, einer Übernahme oder einer tätigen Beteiligung aus abhängiger Beschäftigung oder aus der Nichtbeschäftigung heraus aufnehmen, § 6 Absatz 4 BeherbStatG. Existenzgründerinnen/Existenzgründer, die von ihrem Recht, keine Auskunft zu erteilen, Gebrauch machen wollen, haben das Vorliegen der vorgenannten Voraussetzungen nachzuweisen. Es steht ihnen jedoch frei, die Auskünfte zu erteilen.

Erteilen Auskunftspflichtige keine, keine vollständige, keine richtige oder nicht rechtzeitig Auskunft, können sie zur Erteilung der Auskunft mit einem Zwangsgeld angehalten werden.

¹ Den Wortlaut der nationalen Rechtsvorschriften in der jeweils geltenden Fassung finden Sie unter <https://www.gesetze-im-internet.de/>.

² Die Rechtsakte der EU in der jeweils geltenden Fassung und in deutscher Sprache finden Sie auf der Internetseite des Amtes für Veröffentlichungen der Europäischen Union unter <https://eur-lex.europa.eu/>.

Darüber hinaus handelt gem. § 23 BStatG ordnungswidrig, wer

- vorsätzlich oder fahrlässig entgegen § 15 Absatz 1 Satz 2, Absatz 2 und 5 Satz 1 BStatG eine Auskunft nicht, nicht rechtzeitig, nicht vollständig oder nicht wahrheitsgemäß erteilt,
- entgegen § 15 Absatz 3 BStatG eine Antwort nicht in der vorgeschriebenen Form erteilt oder
- entgegen § 11a Absatz 2 Satz 1 BStatG ein dort genanntes Verfahren nicht nutzt.

Die Ordnungswidrigkeit kann mit einer Geldbuße bis zu fünftausend Euro geahndet werden.

Nach § 15 Absatz 7 BStatG hat eine Anfechtungsklage gegen die Aufforderung zur Auskunftserteilung keine aufschiebende Wirkung.

Geheimhaltung

Die erhobenen Einzelangaben werden nach § 16 BStatG grundsätzlich geheim gehalten. Nur in ausdrücklich gesetzlich geregelten Ausnahmefällen oder wenn die Auskunftgebenden eingewilligt haben, dürfen Einzelangaben übermittelt werden.

Eine Übermittlung von Einzelangaben ist grundsätzlich zulässig an:

- öffentliche Stellen und Institutionen innerhalb des statistischen Verbunds, die mit der Durchführung einer Bundes- oder europäischen Statistik betraut sind (z.B. die Statistischen Ämter der Länder, die Bundesbank, das Statistische Amt der Europäischen Union [Eurostat]),
- Dienstleister, zu denen ein Auftragsverhältnis besteht (z.B. ITZBund, Rechenzentren der Länder).

Nach § 7 BeherbStatG dürfen an die obersten Bundes- und Landesbehörden für die Verwendung gegenüber den gesetzgebenden Körperschaften und für Zwecke der Planung, jedoch nicht für die Regelung von Einzelfällen, vom Statistischen Bundesamt und den statistischen Ämtern der Länder Tabellen mit statistischen Ergebnissen übermittelt werden, auch soweit Tabellenfelder nur einen einzigen Fall ausweisen.

Nach § 16 Absatz 6 BStatG ist es zulässig, den Hochschulen oder sonstigen Einrichtungen mit der Aufgabe unabhängiger wissenschaftlicher Forschung für die Durchführung wissenschaftlicher Vorhaben

1. Einzelangaben zu übermitteln, wenn die Einzelangaben so anonymisiert sind, dass sie nur mit einem unverhältnismäßig großen Aufwand an Zeit, Kosten und Arbeitskraft den Befragten oder Betroffenen zugeordnet werden können (faktisch anonymisierte Einzelangaben),
2. innerhalb speziell abgesicherter Bereiche des Statistischen Bundesamtes und der statistischen Ämter der Länder Zugang zu Einzelangaben ohne Name und Anschrift (formal anonymisierte Einzelangaben) zu gewähren, wenn wirksame Vorkehrungen zur Wahrung der Geheimhaltung getroffen werden.

Nach Artikel 7 Absatz 1 der Verordnung (EU) Nr. 557/2013 über den Zugang zu vertraulichen Daten für wissenschaftliche Zwecke darf Eurostat in seinen Räumen oder in den Räumen einer von Eurostat anerkannten Zugangseinrichtung für wissenschaftliche Zwecke Einzelangaben ohne Name und Anschrift zugänglich machen. Nach Artikel 7 Absatz 2 der Verordnung darf Eurostat darüber hinaus Einzelangaben für wissenschaftliche Zwecke weitergeben, wenn diese so verändert wurden, dass die Gefahr einer Identifizierung der statistischen Einheit auf ein angemessenes Maß verringert wurde. Der Zugang nach Absatz 2 kann gewährt werden, sofern in der den Zugang beantragenden Forschungseinrichtung geeignete Sicherheitsmaßnahmen getroffen wurden.

Die Pflicht zur Geheimhaltung besteht auch für Personen, die Einzelangaben erhalten.

Hilfsmerkmale, Identnummer, Löschung, Statistikregister

Name und Anschrift des Beherbergungsbetriebes sowie Name und Telefonnummer oder E-Mail-Adresse der für Rückfragen zur Verfügung stehenden Person sind Hilfsmerkmale, die lediglich der technischen Durchführung der Erhebung dienen. Angaben zu den Erhebungsmerkmalen werden solange verarbeitet und gespeichert, wie dies zur Erfüllung der gesetzlichen Verpflichtungen erforderlich ist.

Name und Anschrift des Betriebes sowie die Identnummer werden im Unternehmensregister für statistische Zwecke (Statistikregister) gespeichert (§ 13 Absatz 1 BStatG in Verbindung mit § 1 Absatz 1 Statistikregistergesetz). Die verwendete Identnummer dient der Unterscheidung der in die Erhebung einbezogenen Betriebe sowie der rationellen Aufbereitung und besteht aus einer frei vergebenen laufenden Nummer. Die Identnummer darf in den Datensätzen mit den Angaben zu den Erhebungsmerkmalen bis zu 30 Jahre aufbewahrt werden. Danach wird sie gelöscht.

Rechte der Betroffenen, Kontaktdaten der Datenschutzbeauftragten, Recht auf Beschwerde

Die Auskunftgebenden, deren personenbezogene Angaben verarbeitet werden, können

- eine Auskunft nach Artikel 15 DS-GVO,
- die Berichtigung nach Artikel 16 DS-GVO,
- die Löschung nach Artikel 17 DS-GVO sowie
- die Einschränkung der Verarbeitung nach Artikel 18 DS-GVO

der jeweils sie betreffenden personenbezogenen Angaben beantragen oder der Verarbeitung ihrer personenbezogenen Angaben nach Artikel 21 DS-GVO widersprechen.

Sollte von den oben genannten Rechten Gebrauch gemacht werden, prüft die zuständige öffentliche Stelle, ob die gesetzlichen Voraussetzungen hierfür erfüllt sind. Die antragstellende Person wird gegebenenfalls aufgefordert, ihre Identität nachzuweisen, bevor weitere Maßnahmen ergriffen werden.

Fragen und Beschwerden über die Einhaltung datenschutzrechtlicher Bestimmungen können jederzeit an die behördlichen Datenschutzbeauftragten der Statistischen Ämter des Bundes und der Länder oder an die jeweils zuständigen Datenschutzaufsichtsbehörden gerichtet werden. Deren Kontaktdaten finden Sie unter

<https://www.statistikportal.de/de/datenschutz>

Monatserhebung im Tourismus

– Sonstiges Beherbergungsgewerbe –

Erläuterungen zum Fragebogen

1 Zahl der tatsächlich angebotenen Betten

Bitte geben Sie hier die Gesamtzahl der Betten an, die am letzten Öffnungstag des Berichtsmonats zur Beherbergung von Gästen zur Verfügung standen. Die Anzahl der Betten entspricht dabei der Anzahl der Personen, die bei Normalbelegung gleichzeitig hätten übernachten können. Doppelbetten zählen dabei als zwei Schlafgelegenheiten. Klappbetten, Schlafcouchen und -sofas, die regulär als Schlafgelegenheit angeboten werden, gehören auch dazu.

Nicht zu berücksichtigen sind behelfsmäßige Schlafgelegenheiten (z. B. Zustellbetten, Kinderbetten), bei deren Benutzung lediglich ein Aufschlag zum Übernachtungspreis berechnet wird.

2 Angaben zu einer vorübergehenden Schließung, Wiedereröffnung oder gewerberechtlichen Abmeldung des Betriebes

Zur Klärung der Berichtspflicht und zur Vermeidung von Rückfragen bitten wir Sie, uns Angaben über eine vorübergehende Schließung Ihres Betriebes, z. B. wegen Betriebsferien oder saisonbedingter Betriebsruhe, zu machen. Bitte geben Sie hier auch das Datum der beabsichtigten Wiedereröffnung an. Dies hat den Zweck, dass Sie in der Zwischenzeit nicht monatlich Fehlanzeige melden müssen.

3 Abmeldung

Falls der Betrieb gewerberechtlich ganz abgemeldet worden ist, bitten wir um die Übermittlung einer behördlichen Bestätigung, z. B. in Form der Gewerbeabmeldung an eine der angegebenen Kontaktmöglichkeiten.

4 Beherbergungsleistung im Berichtsmonat: Anzahl der Ankünfte und Übernachtungen

Bitte tragen Sie in der Spalte „Ankünfte“ die Zahl der im Berichtsmonat angekommenen Gäste ein. Die aus dem Vormonat noch anwesenden Gäste werden hier nicht berücksichtigt. Tagesgäste werden nicht erfasst.

In der Spalte „Übernachtungen“ tragen Sie bitte alle Übernachtungen ein, sowohl die der im Berichtsmonat angekommenen als auch der aus dem Vormonat noch anwesenden Gäste.

Beispiel: Familie Mustermann aus Wiesbaden kommt mit 3 Personen am 25. Juli an und reist am 6. August wieder ab. Dann sind folgende Zahlen einzutragen:

- Berichtsmonat Juli:
Zeile Deutschland
3 Ankünfte und 21 Übernachtungen
(3 Gäste mit je 7 Übernachtungen)
- Berichtsmonat August:
Zeile Deutschland
0 Ankünfte und 15 Übernachtungen
(3 Gäste mit je 5 Übernachtungen)

Sofern im Berichtsmonat keine Ankünfte und Übernachtungen zu verzeichnen waren, ist die Abgabe einer Fehlanzeige erforderlich.

5 Wohnsitz der Gäste

Entscheidend ist der ständige Wohnsitz oder ständige Aufenthaltsort der Gäste, unabhängig von deren Staatsangehörigkeit.

6 Einschließlich Liechtenstein**7 Albanien, Andorra, Bosnien und Herzegowina, Guernsey, Isle of Man, Jersey, Kosovo, Mazedonien, Moldawien, Monaco, Montenegro, San Marino, Serbien, Spitzbergen, Vatikanstadt, Weißrussland****8 Ägypten, Algerien, Angola, Äquatorialguinea, Äthiopien, Benin, Botswana, Burkina Faso, Burundi, Demokratische Republik Kongo, Dschibuti, Elfenbeinküste, Eritrea, Gabun, Gambia, Ghana, Guinea, Guinea-Bissau, Kamerun, Kap Verde, Kenia, Komoren, Kongo, Lesotho, Liberia, Libyen, Madagaskar, Malawi, Mali, Marokko, Mauretanien, Mauritius, Mayotte, Mosambik, Namibia, Niger, Nigeria, Ruanda, Sambia, São Tomé und Príncipe, Senegal, Seychellen, Sierra Leone, Simbabwe, Somalia, Süd Sudan, Sudan, Swasiland, Tansania, Togo, Tschad, Tunesien, Uganda, Westsahara, Zentralafrikanische Republik****9 Anguilla, Antigua und Barbuda, Aruba, Bahamas, Barbados, Belize, Cayman Inseln, Costa Rica, Dominica, Dominikanische Republik, El Salvador, Grenada, Guatemala, Haiti, Honduras, Jamaika, Jungferninseln, Kuba, Mexiko, Montserrat, Nicaragua, Panama, Puerto Rico, Saint-Barthélemy, Saint Kitts und Nevis, Saint Lucia, Saint Martin, Saint Vincent und die Grenadinen, Trinidad und Tobago, Turks- und Caicosinseln****10 Argentinien, Bolivien, Chile, Ecuador, Falklandinseln, Guyana, Kolumbien, Paraguay, Peru, Suriname, Uruguay, Venezuela****11 Bermuda, Grönland, Saint Pierre und Miquelon****12 Bahrain, Irak, Katar, Kuwait, Oman, Saudi-Arabien, Vereinigte Arabische Emirate**

- 13** Afghanistan, Armenien, Aserbaidshan, Bangladesch, Bhutan, Brunei, Georgien, Indonesien, Iran, Jemen, Jordanien, Kambodscha, Kasachstan, Kirgisistan, Laos, Libanon, Macau, Malaysia, Malediven, Mongolei, Myanmar, Nepal, Nordkorea, Osttimor, Pakistan, Palästina, Philippinen, Singapur, Sri Lanka, Syrien, Tadschikistan, Thailand, Turkmenistan, Usbekistan, Vietnam
- 14** Amerikanisch Samoa, Antarktis, Cookinseln, Fidschi, Französisch-Polynesien, Französische Süd- und Antarktisgebiete, Guam, Heard und McDonaldinseln, Kiribati, Kokosinseln, Marshallinseln, Mikronesien, Nauru, Neukaledonien, Neuseeland, Norfolkinsel, Niue, Nördliche Marianen, Palau, Papua-Neuguinea, Pitcairnsinseln, Salomonen, Samoa, Südgeorgien und die Südlichen Sandwichinseln, Tokelau, Tonga, Tuvalu, Vanuatu, Wallis und Futuna, Weihnachtsinsel

FÜR IHRE UNTERLAGEN

Monatserhebung im Tourismus

– Hotellerie –

HOT

Rücksendung bitte bis
zum 10. KT des Folgemonats

Statistisches Landesamt Sachsen-Anhalt
Dezernat 35
Merseburger Str. 2
06110 Halle (Saale)

Statistisches Landesamt Sachsen-Anhalt Postfach 20 11 56 06012 Halle (Saale)

Ansprechpartner/-in für Rückfragen
(freiwillige Angabe)

Name:

--

Telefon oder E-Mail:

--

Sie erreichen uns über

Telefon: (0345) 2318-0

Herr Luge -437

Frau Rauch -438

E-Mail:

tourismus@stala.mi.sachsen-anhalt.de

Vielen Dank für Ihre Mitarbeit.

Bitte beachten Sie bei der Beantwortung der Fragen die Erläuterungen zu **1** bis **18** in der separaten Unterlage.

Falls Anschrift oder Firmierung nicht mehr zutreffen, bitte auf Seite 2 korrigieren.

Identnummer
(bei Rückfragen bitte angeben)

Identnummer

Hinweis auf die Erhebungseinheit:

Die im Erhebungsteil des Fragebogens erfragten Angaben beziehen sich auf den einzelnen Beherbergungsbetrieb oder, falls die Beherbergung eine Nebentätigkeit des Betriebes ist, auf den mit dieser Nebentätigkeit befassten fachlichen Betriebsteil.

A Berichtsmonat und Berichtsjahr 01 2 0 2 2
Monat Jahr

B Angebot an Gästebetten und Gästezimmern

Flüchtlinge sind bei der Meldung nicht zu berücksichtigen.

1 Bitte nennen Sie die **Anzahl** der am letzten
Öffnungstag des Berichtsmonats **tatsächlich**
angebotenen Betten. 1 04

2 Diese Frage ist **nur für den Berichtsmonat Juli** auszufüllen: Bitte nennen Sie die Anzahl der am 31. Juli **tatsächlich angebotenen Gästezimmer**. 2 05

C Gästezimmerauslastung

i Diese Fragen sind **nur auszufüllen**, wenn Sie **mindestens 25 Gästezimmer** angeboten haben. Entscheidend ist dabei der Stand im letzten verfügbaren Juli.

Bitte beachten Sie: Zimmer, die Flüchtlingen angeboten werden oder von diesen belegt sind, dürfen Sie nicht bei Ihren Angaben zur Gästezimmerauslastung berücksichtigen.

1 Bitte nennen Sie die Anzahl der **angebotenen Gästezimmertage** im Berichtsmonat. **3** 02 _____

2 Bitte nennen Sie die Anzahl der **belegten Gästezimmertage** (Roomnights) im Berichtsmonat. **4** 03 _____

3 Liegen Ihnen Angaben zu C1 und C2 nicht vor, geben Sie bitte hilfsweise die **Auslastung der Gästezimmer** im Berichtsmonat **in vollen Prozent** an (gegebenenfalls eine sorgfältige Schätzung). 5 06 _____

Bitte aktualisieren Sie Ihre Anschrift, falls erforderlich.

Name und Anschrift

Bitte zurücksenden an

Statistisches Landesamt Sachsen-Anhalt
Dezernat 35
Postfach 20 11 56
06012 Halle (Saale)

Bemerkungen

Zur Vermeidung von Rückfragen unsererseits können Sie hier auf besondere Ereignisse und Umstände hinweisen, die Einfluss auf Ihre Angaben haben.

Identnummer

D Angaben zu einer vorübergehenden Schließung, Wiedereröffnung oder gewerberechtlichen Abmeldung des Betriebes **6**

i Bitte teilen Sie uns auch vorübergehende Schließungen mit, damit Sie für diesen Zeitraum keinen leeren Fragebogen senden müssen.

- 1 Der Betrieb wird vorübergehend geschlossen am 08 , dieses Berichtsmonats
Tag
- 2 Der Betrieb wird voraussichtlich wieder eröffnet am 09 2 0
Tag Monat Jahr
- 3 Der Betrieb wurde **gewerberechtlich** endgültig abgemeldet am **7** 10 , dieses Berichtsmonats
Tag

Senden Sie uns bitte in diesem Fall die Gewerbeabmeldung zu.

E Beherbergungsleistung im Berichtsmonat 8

i Geben Sie in der folgenden Länderliste bitte jeweils die Ankünfte und Übernachtungen der privat oder geschäftlich anreisenden Gäste (ohne Tagesgäste und Flüchtlinge) an.

Wohnsitz der Gäste 9 (nicht Staatsangehörigkeit)	Anzahl der Ankünfte	Anzahl der Übernachtungen	Wohnsitz der Gäste 9 (nicht Staatsangehörigkeit)	Anzahl der Ankünfte	Anzahl der Übernachtungen
Deutschland 13			Tschech. Republik 40		
Europa			Türkei 41		
Belgien 21			Ukraine 44		
Bulgarien 47			Ungarn 42		
Dänemark 22			Zypern 45		
Estland 15			Sonstiges Europa 11 43		
Finnland 23			Afrika		
Frankreich 24			Rep. Südafrika 50		
Griechenland 25			Sonstiges Afrika 12 55		
Großbritannien/ Nordirland 26			Amerika		
Irland, Republik 27			Kanada 70		
Island 28			USA 71		
Italien 29			Mittelamerika/Karibik 13 72		
Kroatien 20			Brasilien 73		
Lettland 16			Sonst. Südamerika ... 14 74		
Litauen 17			Sonst. Nordamerika .. 15 76		
Luxemburg 30			Asien		
Malta 18			Arabische Golfstaaten 16 60		
Niederlande 31			China, Volksrepublik/ Hongkong 61		
Norwegen 32			Indien 69		
Österreich 33			Israel 62		
Polen 34			Japan 63		
Portugal 35			Südkorea 64		
Rumänien 48			Taiwan 65		
Russland 36			Sonstiges Asien 17 66		
Schweden 37			Australien, Ozeanien		
Schweiz 10 38			Australien 75		
Slowakische Republik ... 19			Neuseeland, Ozeanien 18 79		
Slowenien 46			Ohne Angabe 90		
Spanien 39			Insgesamt 99		

Monatserhebung im Tourismus

– Hotellerie –

Unterrichtung nach § 17 Bundesstatistikgesetz (BStatG)¹ und nach der Datenschutz-Grundverordnung (EU) 2016/679 (DS-GVO)²

Zweck, Art und Umfang der Erhebung

Die Monatserhebung im Tourismus wird bei allen Betrieben oder Betriebsteilen durchgeführt, die nach Einrichtung oder Zweckbestimmung dazu dienen, mindestens zehn Gäste gleichzeitig vorübergehend zu beherbergen. Das Merkmal „Zahl der Gästezimmer“ wird zusätzlich einmal jährlich erhoben. Die Ergebnisse der Monatserhebung im Tourismus dienen als Grundlage für tourismuspolitische Entscheidungen, für infrastrukturelle Planungen sowie für Maßnahmen der Tourismuswerbung und der Marktforschung.

Nach der Definition der Welttourismus-Organisation umfasst der Tourismus „die Aktivitäten von Personen, die an Orte außerhalb ihrer gewohnten Umgebung reisen und sich dort zu Freizeit-, Geschäfts- oder bestimmten anderen Zwecken nicht länger als ein Jahr ohne Unterbrechung aufhalten“.

Mit den Ergebnissen der Monatserhebung im Tourismus werden auch die aus der europäischen Tourismusstatistik-Verordnung resultierenden Datenlieferungsverpflichtungen erfüllt.

Rechtsgrundlagen, Auskunftspflicht

Rechtsgrundlagen sind die Verordnung (EU) Nr. 692/2011 über die europäische Tourismusstatistik sowie das Beherbergungstatistikgesetz (BeherbStatG) in Verbindung mit dem BStatG.

Erhoben werden die Angaben zu § 4 BeherbStatG.

Die Auskunftspflicht ergibt sich aus § 6 Absatz 1 Satz 1 BeherbStatG in Verbindung mit § 15 BStatG. Nach § 6 Absatz 1 Satz 2 BeherbStatG sind die Inhaberin, der Inhaber, die Leiterin oder der Leiter des Beherbergungsbetriebes auskunftspflichtig.

Nach § 11a Absatz 2 BStatG sind alle Unternehmen und Betriebe verpflichtet, ihre Meldungen auf elektronischem Weg an die statistischen Ämter zu übermitteln. Hierzu sind die von den statistischen Ämtern zur Verfügung gestellten Online-Verfahren zu nutzen. Im begründeten Einzelfall kann eine zeitlich befristete Ausnahme von der Online-Meldung vereinbart werden. Dies ist auf formlosen Antrag möglich. Die Pflicht, die erforderlichen Auskünfte zu erteilen, bleibt jedoch weiterhin bestehen.

Nach § 6 Absatz 3 BeherbStatG besteht für Unternehmen deren Inhaberinnen/Inhaber Existenzgründerinnen/Existenzgründer sind, im Kalenderjahr der Betriebseröffnung keine Auskunftspflicht. In den beiden folgenden Kalenderjahren besteht dann keine Auskunftspflicht, wenn das Unternehmen im jeweils letzten abgeschlossenen Geschäftsjahr Umsätze in Höhe von weniger als 800 000 Euro erwirtschaftet hat. Gesellschaften können sich auf die Befreiung von der Auskunftspflicht berufen, wenn alle an der Gesellschaft Beteiligten Existenzgründerinnen/Existenzgründer sind. Existenzgründerinnen/Existenzgründer sind natürliche Personen, die eine gewerbliche oder freiberufliche Tätigkeit in Form einer Neugründung, einer Übernahme oder einer tätigen Beteiligung aus abhängiger Beschäftigung oder aus der Nichtbeschäftigung heraus aufnehmen, § 6 Absatz 4 BeherbStatG. Existenzgründerinnen/Existenzgründer, die von ihrem Recht, keine Auskunft zu erteilen, Gebrauch machen wollen, haben das Vorliegen der vorgenannten Voraussetzungen nachzuweisen. Es steht ihnen jedoch frei, die Auskünfte zu erteilen.

Erteilen Auskunftspflichtige keine, keine vollständige, keine richtige oder nicht rechtzeitig Auskunft, können sie zur Erteilung der Auskunft mit einem Zwangsgeld angehalten werden.

¹ Den Wortlaut der nationalen Rechtsvorschriften in der jeweils geltenden Fassung finden Sie unter <https://www.gesetze-im-internet.de/>.

² Die Rechtsakte der EU in der jeweils geltenden Fassung und in deutscher Sprache finden Sie auf der Internetseite des Amtes für Veröffentlichungen der Europäischen Union unter <https://eur-lex.europa.eu/>.

Darüber hinaus handelt gem. § 23 BStatG ordnungswidrig, wer

- vorsätzlich oder fahrlässig entgegen § 15 Absatz 1 Satz 2, Absatz 2 und 5 Satz 1 BStatG eine Auskunft nicht, nicht rechtzeitig, nicht vollständig oder nicht wahrheitsgemäß erteilt,
- entgegen § 15 Absatz 3 BStatG eine Antwort nicht in der vorgeschriebenen Form erteilt oder
- entgegen § 11a Absatz 2 Satz 1 BStatG ein dort genanntes Verfahren nicht nutzt.

Die Ordnungswidrigkeit kann mit einer Geldbuße bis zu fünftausend Euro geahndet werden.

Nach § 15 Absatz 7 BStatG hat eine Anfechtungsklage gegen die Aufforderung zur Auskunftserteilung keine aufschiebende Wirkung.

Geheimhaltung

Die erhobenen Einzelangaben werden nach § 16 BStatG grundsätzlich geheim gehalten. Nur in ausdrücklich gesetzlich geregelten Ausnahmefällen oder wenn die Auskunftgebenden eingewilligt haben, dürfen Einzelangaben übermittelt werden.

Eine Übermittlung von Einzelangaben ist grundsätzlich zulässig an:

- öffentliche Stellen und Institutionen innerhalb des statistischen Verbunds, die mit der Durchführung einer Bundes- oder europäischen Statistik betraut sind (z.B. die Statistischen Ämter der Länder, die Bundesbank, das Statistische Amt der Europäischen Union [Eurostat]),
- Dienstleister, zu denen ein Auftragsverhältnis besteht (z. B. ITZBund, Rechenzentren der Länder).

Nach § 7 BeherbStatG dürfen an die obersten Bundes- und Landesbehörden für die Verwendung gegenüber den gesetzgebenden Körperschaften und für Zwecke der Planung, jedoch nicht für die Regelung von Einzelfällen, vom Statistischen Bundesamt und den statistischen Ämtern der Länder Tabellen mit statistischen Ergebnissen übermittelt werden, auch soweit Tabellenfelder nur einen einzigen Fall ausweisen.

Nach § 16 Absatz 6 BStatG ist es zulässig, den Hochschulen oder sonstigen Einrichtungen mit der Aufgabe unabhängiger wissenschaftlicher Forschung für die Durchführung wissenschaftlicher Vorhaben

1. Einzelangaben zu übermitteln, wenn die Einzelangaben so anonymisiert sind, dass sie nur mit einem unverhältnismäßig großen Aufwand an Zeit, Kosten und Arbeitskraft den Befragten oder Betroffenen zugeordnet werden können (faktisch anonymisierte Einzelangaben),
2. innerhalb speziell abgesicherter Bereiche des Statistischen Bundesamtes und der statistischen Ämter der Länder Zugang zu Einzelangaben ohne Name und Anschrift (formal anonymisierte Einzelangaben) zu gewähren, wenn wirksame Vorkehrungen zur Wahrung der Geheimhaltung getroffen werden.

Nach Artikel 7 Absatz 1 der Verordnung (EU) Nr. 557/2013 über den Zugang zu vertraulichen Daten für wissenschaftliche Zwecke darf Eurostat in seinen Räumen oder in den Räumen einer von Eurostat anerkannten Zugangseinrichtung für wissenschaftliche Zwecke Einzelangaben ohne Name und Anschrift zugänglich machen. Nach Artikel 7 Absatz 2 der Verordnung darf Eurostat darüber hinaus Einzelangaben für wissenschaftliche Zwecke weitergeben, wenn diese so verändert wurden, dass die Gefahr einer Identifizierung der statistischen Einheit auf ein angemessenes Maß verringert wurde. Der Zugang nach Absatz 2 kann gewährt werden, sofern in der den Zugang beantragenden Forschungseinrichtung geeignete Sicherheitsmaßnahmen getroffen wurden.

Die Pflicht zur Geheimhaltung besteht auch für Personen, die Einzelangaben erhalten.

Hilfsmerkmale, Identnummer, Löschung, Statistikregister

Name und Anschrift des Beherbergungsbetriebes sowie Name und Telefonnummer oder E-Mail-Adresse der für Rückfragen zur Verfügung stehenden Person sind Hilfsmerkmale, die lediglich der technischen Durchführung der Erhebung dienen. Angaben zu den Erhebungsmerkmalen werden solange verarbeitet und gespeichert, wie dies zur Erfüllung der gesetzlichen Verpflichtungen erforderlich ist.

Name und Anschrift des Betriebes sowie die Identnummer werden im Unternehmensregister für statistische Zwecke (Statistikregister) gespeichert (§ 13 Absatz 1 BStatG in Verbindung mit § 1 Absatz 1 Statistikregistergesetz). Die verwendete Identnummer dient der Unterscheidung der in die Erhebung einbezogenen Betriebe sowie der rationellen Aufbereitung und besteht aus einer frei vergebenen laufenden Nummer. Die Identnummer darf in den Datensätzen mit den Angaben zu den Erhebungsmerkmalen bis zu 30 Jahre aufbewahrt werden. Danach wird sie gelöscht.

Rechte der Betroffenen, Kontaktdaten der Datenschutzbeauftragten, Recht auf Beschwerde

Die Auskunftgebenden, deren personenbezogene Angaben verarbeitet werden, können

- eine Auskunft nach Artikel 15 DS-GVO,
- die Berichtigung nach Artikel 16 DS-GVO,
- die Löschung nach Artikel 17 DS-GVO sowie
- die Einschränkung der Verarbeitung nach Artikel 18 DS-GVO

der jeweils sie betreffenden personenbezogenen Angaben beantragen oder der Verarbeitung ihrer personenbezogenen Angaben nach Artikel 21 DS-GVO widersprechen.

Sollte von den oben genannten Rechten Gebrauch gemacht werden, prüft die zuständige öffentliche Stelle, ob die gesetzlichen Voraussetzungen hierfür erfüllt sind. Die antragstellende Person wird gegebenenfalls aufgefordert, ihre Identität nachzuweisen, bevor weitere Maßnahmen ergriffen werden.

Fragen und Beschwerden über die Einhaltung datenschutzrechtlicher Bestimmungen können jederzeit an die behördlichen Datenschutzbeauftragten der Statistischen Ämter des Bundes und der Länder oder an die jeweils zuständigen Datenschutzaufsichtsbehörden gerichtet werden. Deren Kontaktdaten finden Sie unter

<https://www.statistikportal.de/de/datenschutz>

Monatserhebung im Tourismus

– Hotellerie –

Erläuterungen zum Fragebogen

1 Zahl der tatsächlich angebotenen Betten

Bitte geben Sie hier die Gesamtzahl der Betten an, die am letzten Öffnungstag des Berichtsmonats zur Beherbergung von Gästen zur Verfügung standen. Die Anzahl der Betten entspricht dabei der Anzahl der Personen, die bei Normalbelegung gleichzeitig hätten übernachten können. Doppelbetten zählen dabei als zwei Schlafgelegenheiten. Klappbetten, Schlafcouchen und -sofas, die regulär als Schlafgelegenheit angeboten werden, gehören auch dazu. Nicht zu berücksichtigen sind behelfsmäßige Schlafgelegenheiten (z. B. Zustellbetten, Kinderbetten), bei deren Benutzung lediglich ein Aufschlag zum Übernachtungspreis berechnet wird.

2 Zahl der Gästezimmer am 31. Juli

Diese Frage ist nur für den Berichtsmonat Juli auszufüllen. Bitte geben Sie hier die Gesamtzahl der Zimmer an, die am 31. Juli zur Beherbergung von Gästen zur Verfügung standen. Als Gästezimmer gilt eine aus einem Raum oder einer Gruppe von Räumen bestehende Einheit, die eine unteilbare Mieteinheit in einem Beherbergungsbetrieb bildet. In diesem Sinne wird eine Ferienwohnung als eine Einheit (ein Gästezimmer) gezählt.

3 Zahl der angebotenen Gästezimmertage

Bitte geben Sie hier das Produkt aus der Zahl der angebotenen Zimmer und der Zahl der geöffneten Tage des Betriebs im Berichtsmonat an.

Beispiel: Ein Betrieb hat 30 Tage geöffnet und an jedem dieser Tage alle seine 50 Gästezimmer angeboten.
 Berechnung: 50 Gästezimmer x 30 Tage = 1500 angebotene Zimmertage

4 Zahl der belegten Gästezimmertage (Roomnights)

Bitte geben Sie hier die Gesamtzahl der belegten Zimmertage aller Gästezimmer im Berichtsmonat an.

Beispiel: Ein Betrieb hat im Berichtsmonat 50 Gästezimmer angeboten. Davon war Zimmer Nr. 1 an 25 Tagen belegt, Zimmer Nr. 2 an 20 Tagen, Zimmer Nr. 3 an 30 Tagen usw.

Berechnung: 25 + 20 + 30 + ... = Anzahl der belegten Zimmertage

5 Auslastung der Gästezimmer

Bitte geben Sie die Auslastung der Gästezimmer im Berichtsmonat in Prozent an. Sollte Ihnen diese Angabe nicht bereitstehen, ist die manuelle Erfassung der Angaben unter C2 und C3 erforderlich.

Berechnung: Belegte Zimmertage/angebotene Zimmertage x 100 = Auslastung der Gästezimmer

6 Angaben zu einer vorübergehenden Schließung beziehungsweise Wiedereröffnung des Betriebes

Zur Klärung der Berichtspflicht und zur Vermeidung von Rückfragen bitten wir Sie, uns Angaben über eine vorübergehende Schließung Ihres Betriebes, z. B. wegen Betriebsferien oder saisonbedingter Betriebsruhe, zu machen. Bitte geben Sie hier auch das Datum der beabsichtigten Wiedereröffnung an. Dies hat den Zweck, dass Sie in der Zwischenzeit nicht monatlich Fehlanzeige melden müssen.

7 Abmeldung

Falls der Betrieb gewerberechtlich ganz abgemeldet worden ist, bitten wir um die Übermittlung einer behördlichen Bestätigung, z. B. in Form der Gewerbeabmeldung an eine der angegebenen Kontaktmöglichkeiten.

8 Beherbergungsleistung im Berichtsmonat: Anzahl der Ankünfte und Übernachtungen

Bitte tragen Sie in der Spalte „Ankünfte“ die Zahl der im Berichtsmonat angekommenen Gäste ein. Die aus dem Vormonat noch anwesenden Gäste werden hier nicht berücksichtigt. Tagesgäste werden nicht erfasst.

In der Spalte „Übernachtungen“ tragen Sie bitte alle Übernachtungen ein, sowohl die der im Berichtsmonat angekommenen als auch der aus dem Vormonat noch anwesenden Gäste.

Beispiel: Familie Mustermann aus Wiesbaden kommt mit 3 Personen am 25. Juli an und reist am 6. August wieder ab. Dann sind folgende Zahlen einzutragen:

- Berichtsmonat Juli
 Zeile Deutschland
 3 Ankünfte und 21 Übernachtungen
 (3 Gäste mit je 7 Übernachtungen)
- Berichtsmonat August
 Zeile Deutschland
 0 Ankünfte und 15 Übernachtungen
 (3 Gäste mit je 5 Übernachtungen)

Sofern im Berichtsmonat keine Ankünfte und Übernachtungen zu verzeichnen waren, ist die Abgabe einer Fehlanzeige erforderlich.

9 Wohnsitz der Gäste

Entscheidend ist der ständige Wohnsitz oder ständige Aufenthaltsort der Gäste, unabhängig von deren Staatsangehörigkeit.

10 Einschließlich Liechtenstein

11 Albanien, Andorra, Bosnien und Herzegowina, Guernsey, Isle of Man, Jersey, Kosovo, Mazedonien, Moldawien, Monaco, Montenegro, San Marino, Serbien, Spitzbergen, Vatikanstadt, Weißrussland

- 12** Ägypten, Algerien, Angola, Äquatorialguinea, Äthiopien, Benin, Botswana, Burkina Faso, Burundi, Demokratische Republik Kongo, Dschibuti, Elfenbeinküste, Eritrea, Gabun, Gambia, Ghana, Guinea, Guinea-Bissau, Kamerun, Kap Verde, Kenia, Komoren, Kongo, Lesotho, Liberia, Libyen, Madagaskar, Malawi, Mali, Marokko, Mauretanien, Mauritius, Mayotte, Mosambik, Namibia, Niger, Nigeria, Ruanda, Sambia, São Tomé und Príncipe, Senegal, Seychellen, Sierra Leone, Simbabwe, Somalia, Süd Sudan, Sudan, Swasiland, Tansania, Togo, Tschad, Tunesien, Uganda, Westsahara, Zentralafrikanische Republik
- 13** Anguilla, Antigua und Barbuda, Aruba, Bahamas, Barbados, Belize, Cayman Inseln, Costa Rica, Dominica, Dominikanische Republik, El Salvador, Grenada, Guatemala, Haiti, Honduras, Jamaika, Jungferninseln, Kuba, Mexiko, Montserrat, Nicaragua, Panama, Puerto Rico, Saint-Barthélemy, Saint Kitts und Nevis, Saint Lucia, Saint Martin, Saint Vincent und die Grenadinen, Trinidad und Tobago, Turks- und Caicosinseln
- 14** Argentinien, Bolivien, Chile, Ecuador, Falklandinseln, Guyana, Kolumbien, Paraguay, Peru, Suriname, Uruguay, Venezuela
- 15** Bermuda, Grönland, Saint Pierre und Miquelon
- 16** Bahrain, Irak, Katar, Kuwait, Oman, Saudi-Arabien, Vereinigte Arabische Emirate
- 17** Afghanistan, Armenien, Aserbaidshan, Bangladesch, Bhutan, Brunei, Georgien, Indonesien, Iran, Jemen, Jordanien, Kambodscha, Kasachstan, Kirgisistan, Laos, Libanon, Macau, Malaysia, Malediven, Mongolei, Myanmar, Nepal, Nordkorea, Osttimor, Pakistan, Palästina, Philippinen, Singapur, Sri Lanka, Syrien, Tadschikistan, Thailand, Turkmenistan, Usbekistan, Vietnam
- 18** Amerikanisch Samoa, Antarktis, Cookinseln, Fidschi, Französisch-Polynesien, Französische Süd- und Antarktisgebiete, Guam, Heard und McDonaldinseln, Kiribati, Kokosinseln, Marshallinseln, Mikronesien, Nauru, Neukaledonien, Neuseeland, Norfolkinsel, Niue, Nördliche Marianen, Palau, Papua-Neuguinea, Pitcairnsinseln, Salomonen, Samoa, Südgeorgien und die Südlichen Sandwichinseln, Tokelau, Tonga, Tuvalu, Vanuatu, Wallis und Futuna, Weihnachtsinsel

FÜR IHRE UNTERLAGEN

Veröffentlichungen im Statistischen Landesamt Sachsen-Anhalt

Im Monat Juni 2022 erschienen

Bestell-Nr.	Kennziffer/Periodizität	Titel	Preis Print (in EUR)
1 Z 0 03	Z	Statistisches Monatsheft 06/22	5,50
3 A 1 02	A I hj-02/21	Bevölkerung der Gemeinden Stand: 31.12.2021	4,50
3 A 1 04	A I j/21	Bevölkerung nach Alter und Geschlecht: Land, kreisfreie Stadt, Landkreis Stand: 31.12.2021	4,50
3 A 1 17	A I j/21	Einbürgerungen Jahr 2021	3,50
3 A 1 19	A I j/21	Bevölkerung nach Altersgruppen und Geschlecht: Gemeinden Stand: 31.12.2021	13,00
3 B 1 01	B I j/21	Allgemeinbildende Schulen: Schuljahresanfangsstatistik Schuljahr 2021/22	9,50
3 E 1 02	E I m-03/22	Tätige Personen, Umsatz im Verarbeitenden Gewerbe sowie im Bergbau und der Gewinnung von Steinen und Erden März 2022: vorläufige Ergebnisse Betriebe mit 50 und mehr tätigen Personen	5,00
3 E 1 10	E I j/2020	Investitionen Jahr 2020	5,50
3 E 2 01	E II m-03/22	Umsatz, Tätige Personen, Auftragseingang und Auftragsbestand im Baugewerbe März 2022	2,50
3 G 4 01	G IV m-03/22	Gäste und Übernachtungen im Reiseverkehr, Beherbergungskapazität März 2022, Januar bis März 2022, vorläufige Ergebnisse	6,00
3 H 1 01	H I m-11/21	Straßenverkehrsunfälle November 2021, vorläufige Ergebnisse	6,00
3 H 1 01	H I m-12/21	Straßenverkehrsunfälle Dezember 2021, vorläufige Ergebnisse	6,00
3 H 1 05	H I vj-01/22	Fahrgäste und Beförderungsleistungen im Schienennahverkehr und im gewerblichen Omnibuslinienverkehr I. Quartal 2022, vorläufige Ergebnisse	1,50
3 H 2 01	H II m-03/22	Binnenschifffahrt März 2022	4,00
3 K 3 01	K III 2j/21	Schwerbehinderte Menschen Stand: 31.12.2021	2,50
3 L 2 01	L II vj-01/22	Gemeindefinanzen, Einzahlungen und Auszahlungen, Schuldenstände; Kassenstatistik 01.01. - 31.03.2022, Schuldenstatistik 31.03.2022	15,50

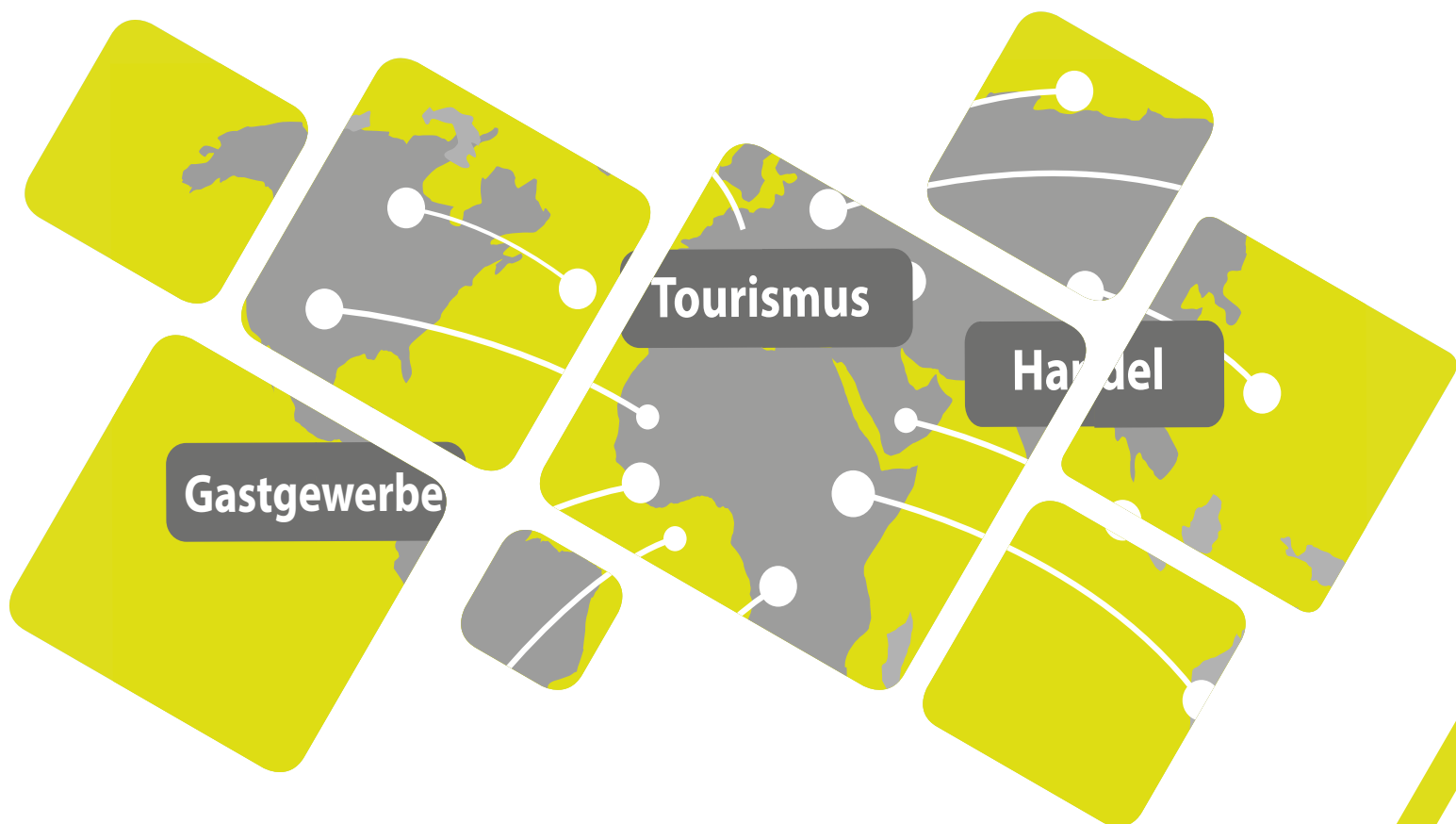

<https://statistik.sachsen-anhalt.de>

Bestellnummer: 3G401



G IV
m-04/22