



# Tourismus, Gastgewerbe

Gäste und Übernachtungen  
im Reiseverkehr,  
Beherbergungskapazität

Februar 2022  
Januar bis Februar 2022  
Vorläufige Ergebnisse

2022

1  
2

3

4

5

6

7

8

9

10

11

12



SACHSEN-ANHALT

Statistisches Landesamt

Bildquelle: [Pixabay.com/OpenClipart-Vectors](https://www.pixabay.com/de/vectors/)

# Statistischer Bericht

---



Tourismus, Gastgewerbe

Gäste und Übernachtungen  
im Reiseverkehr,  
Beherbergungskapazität

Februar 2022  
Januar bis Februar 2022  
Vorläufige Ergebnisse

Land Sachsen-Anhalt

---

## Inhaltsverzeichnis

	Seite
Vorbemerkungen	4
<u>Grafische Darstellungen</u>	
Zuordnung der Kreise zu Reisegebieten im Land Sachsen-Anhalt	9
Ankünfte in den Beherbergungsbetrieben (einschl. Camping) in Sachsen-Anhalt seit Februar 2019	10
Übernachtungen in den Beherbergungsbetrieben (einschl. Camping) in Sachsen-Anhalt seit Februar 2019	10
Anteile der Betriebsarten an den Übernachtungen in den Beherbergungsbetrieben des Landes Sachsen-Anhalt im Monat Februar 2022	11
Stellplätze und Übernachtungen auf Campingplätzen in Sachsen-Anhalt seit Februar 2019	11
<u>Zeitreihen</u>	
1. Ergebnisse der Beherbergungsstatistik (einschl. Camping) Sachsen-Anhalts 1993 bis 2022	12
2. Ergebnisse der Beherbergungsstatistik (ohne Camping) Sachsen-Anhalts 1993 bis 2022	13
<u>Kreise</u>	
3. Beherbergungsbetriebe (einschl. Camping), Schlafgelegenheiten und Auslastung der Kapazitäten nach Kreisen im Monat Februar 2022, Januar bis Februar 2022	14
4. Ankünfte, Übernachtungen und Aufenthaltsdauer der Gäste in Beherbergungs- betrieben (einschl. Camping) nach Kreisen und zusammengefassten Gästegruppen im Monat Februar 2022, Januar bis Februar 2022	15
5. Ankünfte, Übernachtungen und Aufenthaltsdauer der Gäste in Beherbergungs- betrieben der Hotellerie (Hotels, Hotels garnis, Gasthöfe und Pensionen) nach Kreisen und zusammengefassten Gästegruppen im Monat Februar 2022, Januar bis Februar 2022	16
<u>Reisegebiete</u>	
6. Beherbergungsbetriebe (einschl. Camping), Schlafgelegenheiten und Auslastung der Kapazitäten nach Reisegebieten und Betriebsarten im Monat Februar 2022, Januar bis Februar 2022	17
7. Ankünfte, Übernachtungen und Aufenthaltsdauer der Gäste in Beherbergungs- betrieben (einschl. Camping) nach Reisegebieten, Betriebsarten und zusammen- gefassten Gästegruppen im Monat Februar 2022, Januar bis Februar 2022	20

	Seite
8. Ankünfte, Übernachtungen und Aufenthaltsdauer der Gäste in Beherbergungsbetrieben (einschl. Camping) nach Reisegebieten und Herkunftsländern im Monat Februar 2022, Januar bis Februar 2022	32
<u>Gemeinden</u>	
9. Beherbergungsbetriebe (einschl. Camping), darunter Hotels (ohne Hotels garnis), Schlafgelegenheiten und Auslastung der Kapazitäten für ausgewählte Gemeinden und touristische Zielorte im Monat Februar 2022, Januar bis Februar 2022	44
10. Ankünfte, Übernachtungen und Aufenthaltsdauer der Gäste in Beherbergungsbetrieben (einschl. Camping), darunter Hotels (ohne Hotels garnis) für ausgewählte Gemeinden und touristische Zielorte im Monat Februar 2022, Januar bis Februar 2022	47
<u>Gemeindegruppen</u>	
11. Beherbergungsbetriebe (einschl. Camping), Schlafgelegenheiten und Auslastung der Kapazitäten nach Gemeindegruppen im Monat Februar 2022, Januar bis Februar 2022	50
12. Ankünfte, Übernachtungen und Aufenthaltsdauer der Gäste in Beherbergungsbetrieben (einschl. Camping) nach Gemeindegruppen im Monat Februar 2022, Januar bis Februar 2022	50
<u>Stellplätze Camping</u>	
13. Campingplätze mit Urlaubscamping und deren Stellplatzkapazitäten nach Reisegebieten und Kreisen im Monat Februar 2022	51

## Vorbemerkungen

### Rechtsgrundlagen

Rechtsgrundlagen für die Durchführung der monatlichen Beherbergungsstatistik sind

- das Beherbergungsgesetz (Beherb StatG) vom 22. Mai 2002 (BGBl. I S. 1642), zuletzt geändert durch Artikel 11 des Gesetzes vom 28. Juli 2015 (BGBl. I S. 1400) in Verbindung mit
- dem Bundesstatistikgesetz in der Fassung der Bekanntmachung vom 20. Oktober 2016 (BGBl. I S. 2394), das zuletzt durch Artikel 2 des Gesetzes vom 14. Juni 2021 (BGBl. I S. 1751) geändert worden ist
- der Verordnung (EU) Nr. 692/2011 des Europäischen Parlaments und des Rates über die europäische Tourismusstatistik und zur Aufhebung der Richtlinie 95/57/EG des Rates (ABl. L 192 vom 22.07.2011, S. 17).

Hiernach sind zu erfassen:

1. Zahl der Ankünfte und Übernachtungen von Gästen im Reiseverkehr; bei Gästen mit Wohnsitz oder gewöhnlichem Aufenthalt außerhalb Deutschlands wird auch das Herkunftsland erfragt.
2. Die Anzahl der im Berichtsmonat angebotenen Gästebetten sowie die Anzahl der Stellplätze auf Campingplätzen für Urlaubscamping.
3. Bei Hotels, Gasthöfen, Pensionen und Hotels garnis zusätzlich die Anzahl der Gästezimmer jeweils zum 31. Juli eines Jahres.
4. Bei Hotels, Gasthöfen, Pensionen und Hotels garnis mit mindestens 25 Zimmern die Anzahl der angebotenen und der belegten Gästezimmerstage.

### Methodik

#### Beherbergung im Reiseverkehr:

Unterbringung von Personen, die sich nicht länger als ein Jahr ohne Unterbrechung an einem anderen Ort als ihrem gewöhnlichen Wohnsitz aufhalten. Der vorübergehende Ortswechsel kann durch Urlaub und Freizeitaktivitäten aber auch durch die Wahrnehmung privater und geschäftlicher Kontakte, den Besuch von Tagungen und Fortbildungsveranstaltungen, Maßnahmen zur Wiederherstellung der Gesundheit oder sonstige Gründe veranlasst sein.

Zum Berichtskreis der monatlichen Beherbergungsstatistik gehören Betriebe, die nach Einrichtung und Zweckbestimmung dazu dienen, mindestens zehn Gäste gleichzeitig vorübergehend zu beherbergen. Bei Campingplätzen müssen mindestens zehn Stellplätze vorhanden sein. Bis zum Jahr 2011 waren Betriebe mit mindestens neun Schlafgelegenheiten einbezogen. Auskunftspflichtig sind die Inhaberinnen und Inhaber oder die Leiterinnen und Leiter des Beherbergungsbetriebes.

### Erhebungsmerkmale

#### Ankünfte:

Zahl der Anmeldungen von Gästen in einem Beherbergungsbetrieb innerhalb des Berichtszeitraums, die zum vorübergehenden Aufenthalt eine Schlafgelegenheit belegten.

**Durchschnittliche Aufenthaltsdauer:**

Rechnerischer Wert, der sich aus dem Verhältnis der Übernachtungen zur Anzahl der Ankünfte ergibt. Sie kann zum Beispiel in Orten mit Vorsorge- und Rehabilitationskliniken (Reha-Kliniken) rechnerisch höher sein als die Zahl der Kalendertage des Berichtszeitraums, da sich in solchen Beherbergungsbetrieben manche Gäste und Patienten mehr als einen Kalendermonat aufhalten.

Berechnung der durchschnittlichen Aufenthaltsdauer:

Übernachtungen/Ankünfte

**Durchschnittliche Auslastung:**

Rechnerischer Wert, der die Inanspruchnahme der Schlafgelegenheiten in einem Berichtszeitraum ausdrückt. Die prozentuale Angabe wird ermittelt, indem die Zahl der Übernachtungen durch die so genannten „Bettentage“ geteilt wird. Letztere sind das Produkt aus angebotenen Schlafgelegenheiten und der Zahl der Tage, an denen die Betriebe im Berichtszeitraum tatsächlich geöffnet hatten.

Berechnung der durchschnittlichen Auslastung:

(Übernachtungen/angebotene Bettentage) x 100

**Gästezimmer:**

Als Gästezimmer gilt eine Einheit, die aus einem Raum oder einer Gruppe von Räumen besteht, die eine unteilbare Mieteinheit in einem Beherbergungsbetrieb bilden. Bei den Gästezimmern kann es sich um Einzel-, Doppel- oder Mehrbettzimmer handeln, je nachdem, ob sie zur dauerhaften Beherbergung von einer, zwei oder mehr Personen eingerichtet sind. Die Zahl der Gästezimmer wird einmal im Jahr zum Stichtag 31. Juli erhoben. Gezählt werden die an diesem Stichtag tatsächlich zur Verfügung stehenden Gästezimmer. Zimmer, die von Mitarbeitern des Betriebes genutzt werden, zählen nicht als Gästezimmer.

Ein Appartement ist eine spezielle Art von Gästezimmer. Es besteht aus einem oder mehreren Räumen mit Küche, separatem Bad und/oder Toilette.

**Herkunftsländer:**

Für die Zuordnung ist grundsätzlich der ständige Wohnsitz oder gewöhnliche Aufenthalt der Gäste maßgebend, nicht dagegen deren Staatsangehörigkeit bzw. Nationalität.

**Schlafgelegenheiten:**

Anzahl der Betten, die in einem Betrieb zur Beherbergung von Gästen zur Verfügung stehen. Doppelbetten zählen dabei als zwei Schlafgelegenheiten. Im Campingbereich wird gemäß einer Vorgabe der Europäischen Kommission ein Stellplatz mit vier Schlafgelegenheiten gleichgesetzt.

**Übernachtungen:**

Zahl der Übernachtungen von Gästen, die im Berichtszeitraum in einem Beherbergungsbetrieb ankamen oder seit dem vorherigen Berichtszeitraum dort noch anwesend waren.

## Gliederungsmerkmale

### Betriebsarten:

Die fachliche Gliederung der Beherbergungsbetriebe erfolgt auf Grundlage der „Klassifikation der Wirtschaftszweige, Ausgabe 2008“ (WZ 2008). Die Beherbergungsstatistik erstreckt sich auf den Wirtschaftszweig Beherbergung nach Abteilung 55 der WZ 2008, auf Vorsorge- und Rehabilitationskliniken sowie Schulungsheime.

Unterschieden werden

### Hotels, Gasthöfe, Pensionen (Hotellerie)

**Hotels:** Beherbergungsstätten, die allgemein zugänglich sind und in denen ein Restaurant – auch für Passanten – vorhanden ist. Außerdem stehen in der Regel weitere Einrichtungen oder Räume für unterschiedliche Zwecke (Konferenzen, Seminare, Sport, Freizeit, Erholung) zur Verfügung.

**Hotels garnis:** Beherbergungsstätten, die allgemein zugänglich sind und in denen als Mahlzeit höchstens ein Frühstück angeboten wird.

**Gasthöfe:** Beherbergungsstätten, die allgemein zugänglich sind und in denen, außer dem auch für Passanten zugänglichen Gastraum, in der Regel keine weiteren Aufenthaltsräume zur Verfügung stehen.

**Pensionen:** Beherbergungsstätten, die allgemein zugänglich sind und in denen Speisen und Getränke nur an Hausgäste abgegeben werden.

### Ferienunterkünfte und ähnliche Beherbergungsstätten

**Erholungs- und Ferienheime:** Beherbergungsstätten, die nur bestimmten Personengruppen, z. B. Mitgliedern eines Vereins oder einer Organisation, Beschäftigten eines Unternehmens, Kindern, Müttern, Betreuten sozialer Einrichtungen zugänglich sind und in denen Speisen und Getränke nur an Hausgäste abgegeben werden.

**Ferienzentren:** Beherbergungsstätten, die allgemein zugänglich sind und dazu dienen, wahlweise unterschiedliche Wohn- und Aufenthaltsmöglichkeiten sowie gleichzeitig Freizeiteinrichtungen in Verbindung mit Einkaufsmöglichkeiten und persönlichen Dienstleistungen zum vorübergehenden Aufenthalt anbieten. Als Mindestausstattung gilt das Vorhandensein von Hotelunterkunft und anderen Wohngelegenheiten auch mit Kochgelegenheit, einer Gaststätte, von Einkaufsmöglichkeiten zur Deckung des täglichen Bedarfs und des Freizeitbedarfs sowie von Einrichtungen für persönliche Dienstleistungen, z. B. Massageeinrichtungen, Solarium, Sauna, Friseur und zur aktiven Freizeitgestaltung, wie z. B. Schwimmbad, Tennis-, Tischtennis-, Minigolf- oder Trimm-Dich-Anlagen.



Ferienhäuser, -wohnungen: Beherbergungsstätten, die allgemein zugänglich sind und in denen Speisen und Getränke nicht abgegeben werden, aber eine Kochgelegenheit vorhanden ist.

Jugendherbergen und Hütten: Beherbergungsstätten, die in der Regel eine einfache Ausstattung aufweisen und vorzugsweise Jugendlichen oder Angehörigen der sie tragenden Organisation, z. B. ein Wanderverein, zur Verfügung stehen. Speisen und Getränke werden nur an Hausgäste abgegeben.

Campingplätze: Abgegrenzte Gelände, die jedermann zum vorübergehenden Aufstellen von mitgebrachten Wohnwagen, Reise- bzw. Wohnmobilen oder Zelten zugänglich sind. Im Rahmen der Monatserhebung im Tourismus werden nur Campingplätze berücksichtigt, die Urlaubscamping anbieten, nicht aber so genannte Dauercampingplätze. Die Unterscheidung zwischen Urlaubs- und Dauercamping knüpft an die vertraglich vereinbarte Dauer der Campingplatzbenutzung an. Im Urlaubscamping wird der Stellplatz in der Regel für die Dauer von Tagen oder Wochen gemietet, im Dauercamping dagegen zumeist auf Monats- oder Jahresbasis.

#### Sonstige tourismusrelevante Unterkünfte

Vorsorge- und Rehabilitationskliniken: Beherbergungsbetriebe, die unter ärztlicher Leitung stehen und ausschließlich oder überwiegend Kurgästen zur Verfügung stehen. Als Kurgäste gelten Personen, die sich aufgrund einer ärztlichen Verordnung in der Klinik vorübergehend aufhalten. Das Ziel des Aufenthalts ist die Erhaltung oder Wiederherstellung der Gesundheit oder der Berufs- und Arbeitsfähigkeit sowie die Inanspruchnahme der allgemein angebotenen Kureinrichtungen außerhalb des Beherbergungsbetriebes.

Zu den Vorsorge- und Reha-Kliniken zählen auch Kinderheilstätten, Sanatorien, Kur- oder ähnliche Krankenhäuser (Fachabteilungen anderer Krankenhäuser).

Im Unterschied zur Krankenhausstatistik werden Vorsorge- und Reha-Kliniken in der Beherbergungsstatistik nur dann erfasst, wenn die dort untergebrachten Personen überwiegend in der Lage sind, während des vorübergehenden Aufenthalts die Klinik zu verlassen und die Tourismusangebote der Gemeinde in Anspruch zu nehmen.

Schulungsheime: Beherbergungsstätten mit einem Übernachtungsangebot die dazu dienen, Unterricht außerhalb des regulären Schul- und Hochschulsystems anzubieten und überwiegend der Erwachsenenbildung dienen.

#### **Gemeindegruppen:**

Zusammenfassung von Gemeinden oder Gemeindeteilen nach Art der staatlichen Anerkennung (z. B. als Mineral- und Moorbad, Luftkurort, Erholungsort), die aufgrund landesrechtlicher Vorschriften verliehen wurde. Gemeinden ohne Prädikat sind in der Gruppe „Sonstige Gemeinden“ enthalten.

**Reisegebiete:**

Gliederung nach nichtadministrativen Raumeinheiten, die in Zusammenarbeit mit dem zuständigen Ministerium des Landes erstellt wurde und sich im Wesentlichen an den Zuständigkeitsbereichen der regionalen Tourismusverbände und an naturräumlichen Gegebenheiten orientiert. Die aktuelle Zuordnung erfolgte im Juni 2009 rückwirkend zum 01.01.2009.

**Winterhalbjahr/Sommerhalbjahr:**

Das Sommerhalbjahr umfasst in der amtlichen Tourismusstatistik den Zeitraum von Mai bis Oktober. Entsprechend werden die Monate November bis April dem Winterhalbjahr zugeordnet.

**Allgemeine Hinweise**

Die Ergebnisse des jeweils laufenden Berichtsjahres sind **vorläufig**. Dabei werden Antwortausfälle meldepflichtiger Betriebe durch ein maschinelles Imputationsverfahren geschätzt. Durch Nach- und Korrekturmeldungen werden die Ergebnisse laufend rückwirkend aktualisiert. Mit Monatsmonat Dezember sind alle Ergebnisse eines Berichtsjahres **endgültig**. Durch Rückkorrekturen kann die Summe der bereits veröffentlichten Monatsergebnisse vom aktuellen Ergebnis für den Jahresteil abweichen.

Ab 2014 erfolgte die Ausgliederung der Schullandheime und Schulungsheime aus der Betriebsart Erholungs- und Ferienheime und die Zuordnung zu den Betriebsarten Jugendherbergen und Hütten oder Schulungsheime.

Die Erhebungsbögen zur vorliegenden Statistik sind in der PDF-Ausgabe dieses Berichtes enthalten.

**Zeichenerklärung**

- = nichts vorhanden
- . = Zahlenwert geheim zu halten
- x = Tabellenfach gesperrt, weil Aussagewert nicht sinnvoll (z.B. bei Vorjahresvergleichen ohne Basiswert oder programmtechnisch nicht möglich)
- ... = Angabe fällt später an
- \*\* = Veränderungsrate ist größer als 999 %

**Zuordnung der kreisfreien Städte und Landkreise  
zu Reisegebieten im Land Sachsen-Anhalt**



### Ankünfte in den Beherbergungsbetrieben einschließlich Camping in Sachsen-Anhalt seit Februar 2019

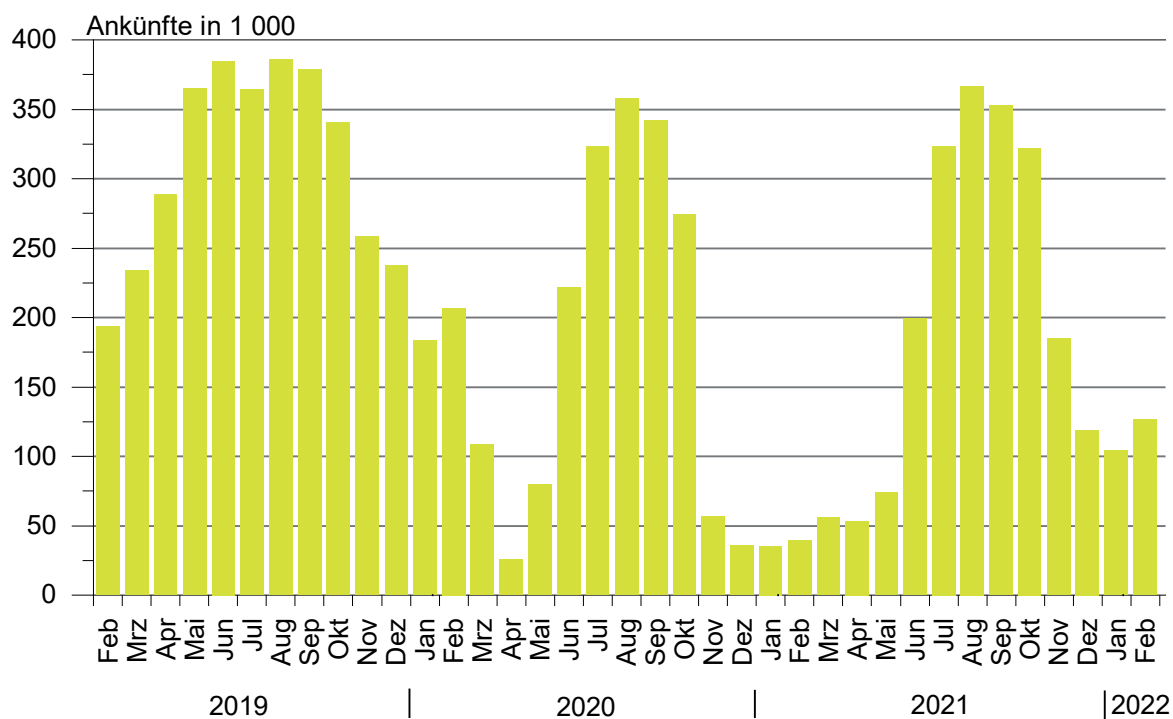

### Übernachtungen in den Beherbergungsbetrieben einschließlich Camping in Sachsen-Anhalt seit Februar 2019

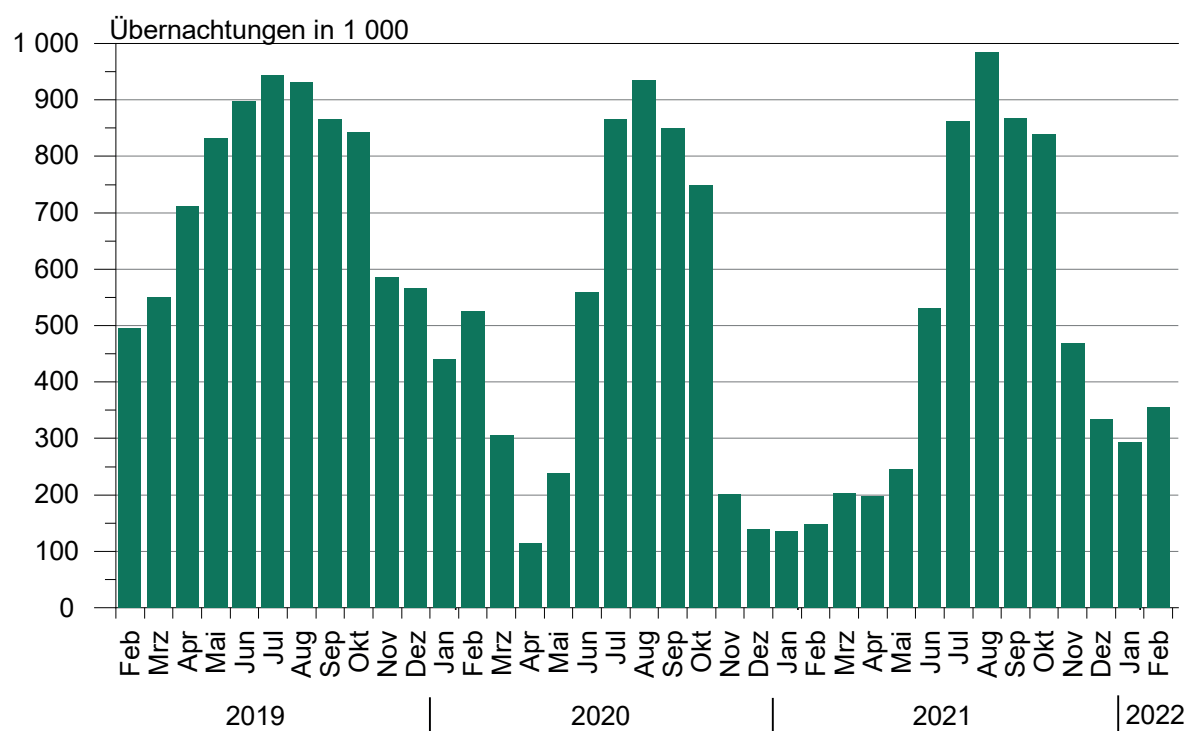

**Anteile der Betriebsarten an den Übernachtungen  
in Beherbergungsbetrieben des Landes Sachsen-Anhalt  
im Monat Februar 2022**

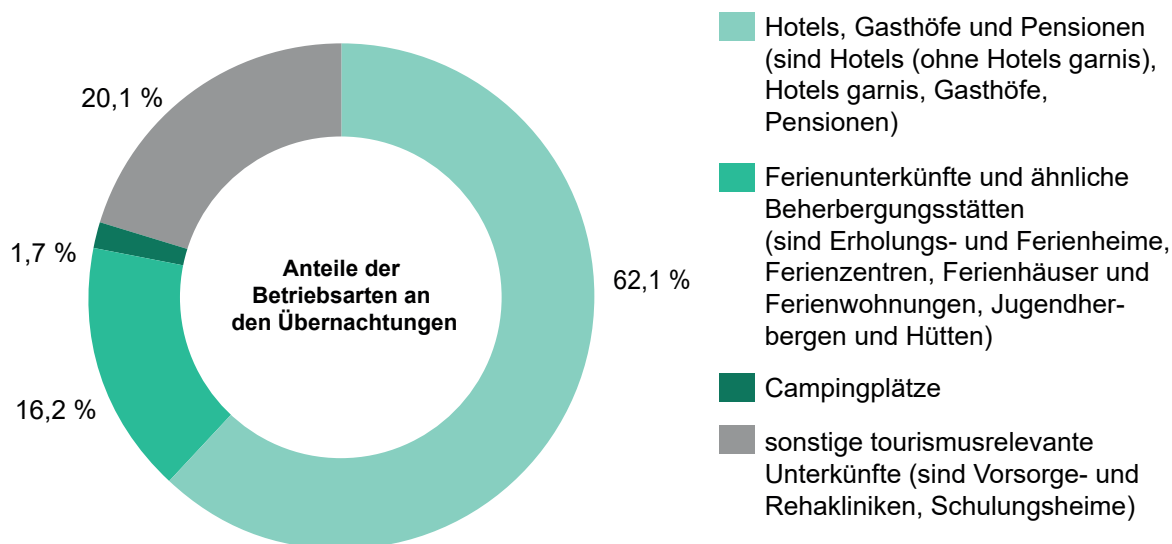

**Stellplätze und Übernachtungen auf Campingplätzen  
in Sachsen-Anhalt seit Februar 2019**

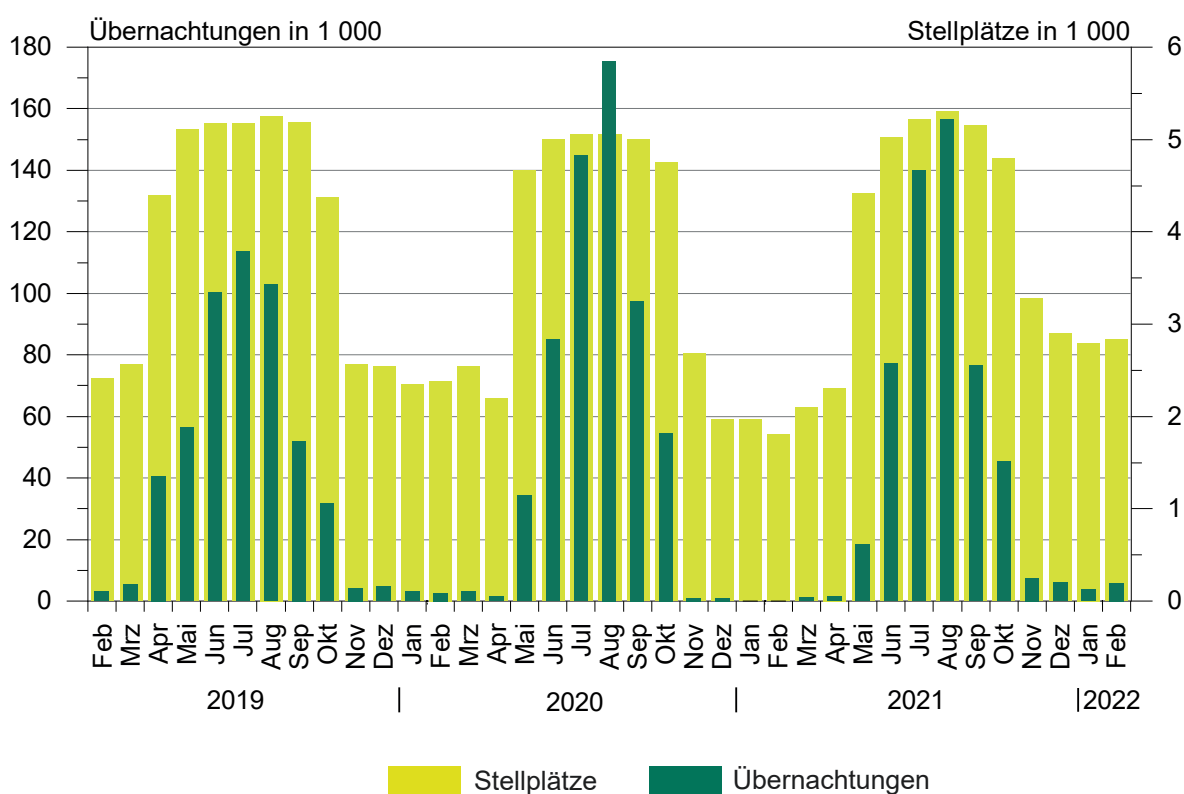

## 1. Ergebnisse der Beherbergungsstatistik (einschl.Camping) Sachsen-Anhalts 1993 bis 2022

Jahr <sup>1</sup> ----- Monat	Geöffnete Betriebe	Angebote Schlafgelegen- heiten <sup>3</sup>	Durchschnittl. Auslastung der angebotenen Schlafgelegen- heiten	Ankünfte	Übernachtungen	Durchschnittliche Aufenthaltsdauer
	Anzahl		%	Anzahl		Tage
1993	534	32 120	31,0	1 278 448	3 638 874	2,8
1994	776	43 225	29,1	1 661 695	4 586 336	2,8
1995	958	53 332	27,4	1 911 555	5 330 109	2,8
1996	985	55 718	27,4	2 020 138	5 569 740	2,8
1997	1 015	57 253	25,5	2 058 754	5 329 486	2,6
1998	1 025	58 703	25,0	2 139 981	5 366 764	2,5
1999	1 037	60 052	25,9	2 242 429	5 671 655	2,5
2000	1 052	61 016	25,5	2 255 209	5 688 586	2,5
2001	1 074	60 505	26,2	2 302 249	5 789 726	2,5
2002	1 049	58 600	26,1	2 190 160	5 584 831	2,5
2003	1 046	60 220	25,8	2 240 456	5 666 885	2,5
2004	1 040	60 783	25,9	2 348 778	5 874 270	2,5
2005	1 031	60 939	26,5	2 419 692	6 009 339	2,5
2006	1 060	61 913	26,5	2 568 144	6 414 065	2,5
2007	1 070	61 829	26,9	2 584 914	6 562 556	2,5
2008	1 072	62 230	27,0	2 641 801	6 699 594	2,5
2009	1 082	62 433	27,2	2 684 856	6 743 135	2,5
2010	1 068	61 314	27,7	2 777 136	6 857 027	2,5
2011	1 064	61 260	28,7	2 885 685	7 069 738	2,4
2012	1 013	60 562	29,9	2 953 302	7 353 676	2,5
2013	1 007	60 155	29,5	2 885 235	7 130 846	2,5
2014	1 008	60 668	30,8	3 014 492	7 433 263	2,5
2015	1 012	60 169	31,0	3 143 256	7 608 823	2,4
2016	1 031	63 438	31,7	3 212 557	7 791 717	2,4
2017	1 024	63 092	32,4	3 383 962	8 135 118	2,4
2018	1 053	64 117	32,5	3 432 686	8 234 898	2,4
2019	1 062	66 141	33,1	3 603 700	8 645 180	2,4
2020	805	49 363	25,5	2 234 259	5 973 768	2,7
2021	984	64 980	25,2	2 125 347	5 815 720	2,7
Januar	811	47 714	9,3	35 643	134 767	3,8
Februar	814	47 704	11,3	39 400	149 968	3,8
März	826	50 683	13,5	56 666	205 104	3,6
April	832	51 935	13	53 887	200 414	3,7
Mai	943	64 672	13,2	75 246	247 264	3,3
Juni	1 056	72 971	24,5	197 074	526 967	2,7
Juli	1 078	76 447	36,5	322 847	860 481	2,7
August	1 091	76 667	41,6	366 160	985 972	2,7
September	1 081	75 167	38,3	351 702	861 986	2,5
Oktober	1 069	73 760	36,7	321 351	836 294	2,6
November	1 012	67 142	23,7	186 523	472 719	2,5
Dezember	984	64 980	16,9	118 848	333 784	2,8
2022 <sup>2</sup>	...	...	...	...	...	...
Januar	958	63 551	15,8	106 154	300 229	2,8
Februar	969	63 198	20,1	126 573	354 949	2,8
März	...	...	...	...	...	...
April	...	...	...	...	...	...
Mai	...	...	...	...	...	...
Juni	...	...	...	...	...	...
Juli	...	...	...	...	...	...
August	...	...	...	...	...	...
September	...	...	...	...	...	...
Oktober	...	...	...	...	...	...
November	...	...	...	...	...	...
Dezember	...	...	...	...	...	...

<sup>1</sup> Betriebe und Schlafgelegenheiten jeweils Stand 31.12.<sup>2</sup> vorläufiges Ergebnis<sup>3</sup> Doppelbetten zählen als 2 Schlafgelegenheiten. Für Camping wird 1 Stellplatz in 4 Schlafgelegenheiten umgerechnet.

**2. Ergebnisse der Beherbergungsstatistik (ohne Camping) Sachsen-Anhalts 1993 bis 2022**

Jahr <sup>1</sup> ----- Monat	Geöffnete Betriebe	Angebote- ne Schlafgelegen- heiten <sup>3</sup>	Durchschnittl. Auslastung der angebotenen Schlafgelegen- heiten	Ankünfte	Übernachtungen	Durchschnittliche Aufenthaltsdauer
	Anzahl		%	Anzahl		Tage
1993	523	26 124	36,8	1 190 601	3 367 559	2,8
1994	761	36 497	34,6	1 566 937	4 277 803	2,7
1995	942	45 128	33,2	1 811 003	5 007 498	2,8
1996	962	46 414	31,3	1 932 154	5 285 103	2,7
1997	992	48 021	28,7	1 975 694	5 063 247	2,6
1998	1 001	49 311	28,3	2 058 299	5 117 997	2,5
1999	1 014	49 668	30,0	2 148 827	5 397 178	2,5
2000	1 029	50 468	29,5	2 172 719	5 440 659	2,5
2001	1 051	50 537	29,9	2 214 457	5 552 933	2,5
2002	1 028	49 376	29,0	2 109 187	5 364 807	2,5
2003	1 023	50 440	29,5	2 142 285	5 407 056	2,5
2004	1 016	50 443	30,2	2 256 199	5 632 471	2,5
2005	1 007	50 599	30,9	2 324 562	5 765 201	2,5
2006	1 036	52 157	32,7	2 473 256	6 175 243	2,5
2007	1 042	51 957	32,8	2 491 592	6 318 556	2,5
2008	1 045	52 698	33,1	2 536 496	6 437 309	2,5
2009	1 054	53 101	32,9	2 563 953	6 444 477	2,5
2010	1 043	52 434	33,6	2 672 362	6 584 600	2,5
2011	1 042	52 784	34,7	2 771 521	6 787 242	2,4
2012	990	52 006	36,2	2 836 567	7 051 100	2,5
2013	985	51 799	35,7	2 779 653	6 858 500	2,5
2014	984	52 272	36,8	2 886 023	7 116 419	2,5
2015	987	51 417	36,8	2 996 924	7 257 677	2,4
2016	1 003	53 058	38,1	3 065 503	7 413 880	2,4
2017	993	53 496	39,0	3 215 807	7 726 130	2,4
2018	1 020	54 533	38,7	3 244 687	7 771 295	2,4
2019	1 026	55 981	39,7	3 391 297	8 127 784	2,4
2020	780	41 483	29,2	2 002 407	5 332 804	2,7
2021	947	53 384	29,7	1 939 090	5 284 801	2,7
Januar	786	39 794	11,2	35 600	134 232	3,8
Februar	789	40 104	13,5	39 341	149 349	3,8
März	797	42 279	15,9	56 519	204 067	3,6
April	799	42 071	15,9	53 275	198 263	3,7
Mai	877	46 384	16,4	68 799	228 297	3,3
Juni	980	52 763	29,2	166 427	449 804	2,7
Juli	1 000	55 383	41,9	273 123	719 503	2,6
August	1 013	55 503	48,4	316 879	829 256	2,6
September	1 006	55 399	47,3	322 678	786 632	2,4
Oktober	1 003	55 392	46,3	305 134	792 361	2,6
November	970	54 006	28,8	184 160	465 296	2,5
Dezember	947	53 384	20,3	117 155	327 741	2,8
2022 <sup>2</sup>	...	...	...	...	...	...
Januar	923	52 355	19,1	104 875	296 609	2,8
Februar	933	51 874	24,1	124 903	348 987	2,8
März	...	...	...	...	...	...
April	...	...	...	...	...	...
Mai	...	...	...	...	...	...
Juni	...	...	...	...	...	...
Juli	...	...	...	...	...	...
August	...	...	...	...	...	...
September	...	...	...	...	...	...
Oktober	...	...	...	...	...	...
November	...	...	...	...	...	...
Dezember	...	...	...	...	...	...

<sup>1</sup> Betriebe und Betten jeweils Stand 31.12.

<sup>2</sup> vorläufiges Ergebnis

<sup>3</sup> Doppelbetten zählen als zwei Schlafgelegenheiten

### 3. Beherbergungsbetriebe (einschl. Camping), Schlafgelegenheiten und Auslastung der Kapazitäten nach kreisfreien Städten und Landkreisen

Land  Kreisfreie Stadt  Landkreis	Februar 2022							Jan. bis Februar 2022
	Betriebe			in den Betrieben angebotene Schlafgelegenheiten <sup>1</sup>				durch- schnitt- liche Aus- lastung
	ins- gesamt	darunter geöffnete		ins- gesamt	Verände- rung ge- genüber dem Vor- jahres- monat	durch- schnitt- liche Aus- lastung	nachrichtlich	
		zu- sammen	Verände- rung ge- genüber dem Vor- jahres- monat				maximales Angebot an Schlafge- legenheiten der letzten 13 Monate	
							Anzahl	
<b>Sachsen-Anhalt insgesamt</b>	<b>1 144</b>	<b>969</b>	<b>19,0</b>	<b>63 198</b>	<b>32,5</b>	<b>20,1</b>	<b>80 880</b>	<b>17,9</b>
Dessau-Roßlau, Stadt	24	21	10,5	1 276	17,2	22,6	1 464	20,0
Halle (Saale), Stadt	40	38	5,6	3 091	13,2	21,5	3 254	20,0
Magdeburg, Landeshauptstadt	50	48	14,3	5 403	28,2	18,4	6 220	17,9
Altmarkkreis Salzwedel	54	48	14,3	2 638	33,1	17,5	4 086	17,3
Anhalt-Bitterfeld	57	51	10,9	3 281	59,0	12,0	3 885	9,8
Börde	56	50	16,3	4 452	25,1	17,2	5 178	16,4
Burgenlandkreis	118	86	13,2	5 143	33,5	20,8	7 312	17,8
Harz	350	303	42,3	19 158	48,9	23,6	23 464	20,4
Jerichower Land	47	39	5,4	2 097	51,2	9,9	3 213	9,0
Mansfeld-Südharz	68	58	13,7	3 312	23,4	15,7	3 841	13,5
Saalekreis	69	64	10,3	3 933	30,7	16,3	4 462	13,6
Salzlandkreis	73	65	10,2	3 175	12,3	28,5	4 058	25,7
Stendal	57	37	-5,1	1 706	-2,5	20,4	3 557	19,0
Wittenberg	81	61	15,1	4 533	22,9	20,4	6 886	17,9

<sup>1</sup> Doppelbetten zählen als 2 Schlafgelegenheiten. Für Camping wird 1 Stellplatz in 4 Schlafgelegenheiten umgerechnet.



**4. Ankünfte, Übernachtungen und Aufenthaltsdauer der Gäste in Beherbergungsbetrieben (einschl. Camping)  
nach kreisfreien Städten, Landkreisen und zusammengefassten Gästegruppen**

Land Kreisfreie Stadt/Landkreis  ----- Ständiger Wohnsitz der Gäste Deutschland/Ausland	Februar 2022					Januar bis Februar 2022				
	Ankünfte		Übernachtungen		durch- schn. Aufent- halts- dauer	Ankünfte		Übernachtungen		durch- schn. Aufent- halts- dauer
	insge- samt	Veränd. gegen- über Vorj.- monat	insge- samt	Veränd. gegen- über Vorj.- monat		insge- samt	Veränd. gegen- über Vorj.- zeitr.	insge- samt	Veränd. gegen- über Vorj.- zeitr.	
	Anzahl	%	Anzahl	%	Tage	Anzahl	%	Anzahl	%	Tage
<b>Sachsen-Anhalt insgesamt</b>	<b>126 573</b>	<b>221,3</b>	<b>354 949</b>	<b>136,7</b>	<b>2,8</b>	<b>232 727</b>	<b>210,1</b>	<b>655 178</b>	<b>130,1</b>	<b>2,8</b>
Deutschland	117 202	222,8	333 218	144,3	2,8	217 252	214,0	616 237	136,8	2,8
Ausland	9 371	203,5	21 731	60,1	2,3	15 475	164,3	38 941	58,8	2,5
Dessau-Roßlau, Stadt	4 829	100,4	8 078	97,1	1,7	8 785	88,4	14 414	82,3	1,6
Deutschland	4 229	97,2	6 816	109,0	1,6	7 874	94,5	12 407	99,2	1,6
Ausland	600	125,6	1 262	50,6	2,1	911	48,1	2 007	19,5	2,2
Halle (Saale), Stadt	10 215	108,0	18 645	116,0	1,8	18 353	114,4	33 566	116,0	1,8
Deutschland	8 583	97,9	15 776	118,1	1,8	16 194	112,6	29 458	124,6	1,8
Ausland	1 632	183,8	2 869	105,7	1,8	2 159	129,2	4 108	69,5	1,9
Magdeburg, Landeshauptstadt	14 953	139,5	27 874	80,2	1,9	29 789	144,8	55 964	93,5	1,9
Deutschland	13 365	133,6	24 458	93,8	1,8	27 175	141,3	50 168	104,0	1,8
Ausland	1 588	204,8	3 416	19,7	2,2	2 614	188,2	5 796	33,8	2,2
Altmarkkreis Salzwedel	2 784	68,9	12 930	32,7	4,6	5 557	76,1	25 964	40,5	4,7
Deutschland	2 667	65,5	12 496	29,2	4,7	5 297	72,8	24 994	37,2	4,7
Ausland	117	216,2	434	478,7	3,7	260	185,7	970	274,5	3,7
Anhalt-Bitterfeld	3 825	106,6	10 979	96,9	2,9	7 093	96,9	18 683	80,9	2,6
Deutschland	3 548	100,9	10 476	99,7	3,0	6 594	93,7	17 822	85,3	2,7
Ausland	277	225,9	503	52,0	1,8	499	152,0	861	20,8	1,7
Börde	6 857	128,9	21 380	35,2	3,1	12 852	120,2	42 936	30,5	3,3
Deutschland	5 852	111,3	19 342	31,1	3,3	11 060	106,2	39 166	27,5	3,5
Ausland	1 005	346,7	2 038	93,9	2,0	1 792	279,7	3 770	71,6	2,1
Burgenlandkreis	8 164	222,4	29 437	60,8	3,6	13 252	164,2	52 322	46,2	3,9
Deutschland	7 427	210,4	28 116	58,5	3,8	12 225	159,0	50 369	45,8	4,1
Ausland	737	430,2	1 321	132,2	1,8	1 027	248,1	1 953	57,0	1,9
Harz	41 924	**	126 654	739,4	3,0	76 176	**	228 069	700,1	3,0
Deutschland	41 183	**	124 744	746,5	3,0	74 964	**	224 795	704,1	3,0
Ausland	741	**	1 910	442,6	2,6	1 212	791,2	3 274	495,3	2,7
Jerichower Land	2 608	59,4	5 827	54,6	2,2	4 979	61,0	11 040	51,8	2,2
Deutschland	2 460	55,2	5 397	46,5	2,2	4 693	57,0	10 270	44,9	2,2
Ausland	148	190,2	430	405,9	2,9	286	175,0	770	316,2	2,7
Mansfeld-Südharz	6 408	376,1	14 422	318,9	2,3	10 786	298,7	26 212	312,3	2,4
Deutschland	6 216	440,5	13 881	435,1	2,2	10 422	346,5	25 131	402,3	2,4
Ausland	192	-2,0	541	-36,3	2,8	364	-1,9	1 081	-20,2	3,0
Saalekreis	7 948	121,9	18 003	68,3	2,3	14 751	122,8	32 327	63,9	2,2
Deutschland	6 735	104,2	15 577	60,6	2,3	12 741	108,9	27 806	55,4	2,2
Ausland	1 213	328,6	2 426	142,6	2,0	2 010	283,6	4 521	148,0	2,2
Salzlandkreis	6 137	74,1	25 286	27,7	4,1	11 421	72,5	47 691	26,1	4,2
Deutschland	5 560	75,4	23 277	33,0	4,2	10 046	67,7	42 613	27,1	4,2
Ausland	577	62,5	2 009	-12,8	3,5	1 375	118,3	5 078	18,4	3,7
Stendal	4 198	118,9	9 628	67,0	2,3	7 958	133,7	18 550	73,8	2,3
Deutschland	4 001	130,5	8 347	95,6	2,1	7 589	148,2	15 739	99,2	2,1
Ausland	197	8,2	1 281	-14,4	6,5	369	6,3	2 811	1,3	7,6
Wittenberg	5 723	182,8	25 806	87,5	4,5	10 975	186,9	47 440	93,5	4,3
Deutschland	5 376	181,6	24 515	83,1	4,6	10 378	188,0	45 499	91,0	4,4
Ausland	347	201,7	1 291	243,4	3,7	597	168,9	1 941	177,7	3,3

**5. Ankünfte, Übernachtungen und Aufenthaltsdauer der Gäste in Beherbergungsbetrieben der Hotellerie (Hotels, Hotels garnis, Gasthöfe und Pensionen) nach kreisfreien Städten, Landkreisen und zusammengefassten Gästegruppen**

Land Kreisfreie Stadt/Landkreis  ----- Ständiger Wohnsitz der Gäste Deutschland/Ausland	Februar 2022					Januar bis Februar 2022				
	Ankünfte		Übernachtungen		durch- schn. Aufent- halts- dauer	Ankünfte		Übernachtungen		durch- schn. Aufent- halts- dauer
	insge- samt	Veränd. gegen- über Vorj.- monat	insge- samt	Veränd. gegen- über Vorj.- monat		insge- samt	Veränd. gegen- über Vorj.- zeitr.	insge- samt	Veränd. gegen- über Vorj.- zeitr.	
	Anzahl	%	Anzahl	%		Anzahl	%	Anzahl	%	
<b>Sachsen-Anhalt insgesamt</b>	<b>105 574</b>	<b>201,4</b>	<b>220 281</b>	<b>173,1</b>	<b>2,1</b>	<b>194 904</b>	<b>191,9</b>	<b>406 856</b>	<b>164,2</b>	<b>2,1</b>
Deutschland	96 713	199,7	204 158	178,5	2,1	180 355	193,1	379 485	170,7	2,1
Ausland	8 861	222,0	16 123	119,6	1,8	14 549	178,3	27 371	98,0	1,9
Dessau-Roßlau, Stadt	4 622	97,5	7 149	114,6	1,5	8 463	86,6	13 013	99,0	1,5
Deutschland	4 043	93,3	6 324	108,0	1,6	7 594	92,0	11 721	101,0	1,5
Ausland	579	133,5	825	182,5	1,4	869	49,8	1 292	82,2	1,5
Halle (Saale), Stadt	9 717	106,9	16 044	116,9	1,7	17 541	112,7	29 197	119,8	1,7
Deutschland	8 162	92,9	13 704	113,1	1,7	15 491	107,9	25 941	122,1	1,7
Ausland	1 555	235,1	2 340	142,7	1,5	2 050	157,5	3 256	103,1	1,6
Magdeburg, Landeshauptstadt	14 172	136,8	25 423	100,8	1,8	28 298	140,9	50 870	106,0	1,8
Deutschland	12 706	129,4	22 914	94,8	1,8	25 862	135,9	46 804	103,4	1,8
Ausland	1 466	229,4	2 509	178,2	1,7	2 436	211,1	4 066	141,9	1,7
Altmarkkreis Salzwedel	2 271	90,0	5 102	56,8	2,2	4 572	93,1	10 338	65,4	2,3
Deutschland	2 155	85,6	4 669	46,3	2,2	4 315	89,3	9 386	56,3	2,2
Ausland	116	241,2	433	587,3	3,7	257	192,0	952	285,4	3,7
Anhalt-Bitterfeld	3 535	95,3	8 714	58,7	2,5	6 610	86,6	15 974	57,3	2,4
Deutschland	3 260	89,0	8 213	59,2	2,5	6 115	82,8	15 117	60,1	2,5
Ausland	275	223,5	501	51,4	1,8	495	150,0	857	20,2	1,7
Börde	6 237	139,7	11 438	71,8	1,8	11 633	132,0	21 275	63,6	1,8
Deutschland	5 269	117,2	9 962	59,4	1,9	9 917	113,4	18 582	52,3	1,9
Ausland	968	450,0	1 476	262,7	1,5	1 716	367,6	2 693	235,8	1,6
Burgenlandkreis	6 368	226,7	12 192	137,8	1,9	10 421	172,3	20 117	96,4	1,9
Deutschland	5 664	205,8	11 022	127,4	1,9	9 461	161,3	18 453	92,7	2,0
Ausland	704	625,8	1 170	316,4	1,7	960	366,0	1 664	149,1	1,7
Harz	29 691	**	73 419	**	2,5	53 530	**	131 495	**	2,5
Deutschland	29 022	**	71 892	**	2,5	52 449	**	129 046	**	2,5
Ausland	669	**	1 527	**	2,3	1 081	751,2	2 449	658,2	2,3
Jerichower Land	2 230	54,2	4 560	36,9	2,0	4 391	58,9	9 252	43,6	2,1
Deutschland	2 102	50,4	4 317	32,9	2,1	4 136	55,4	8 726	39,4	2,1
Ausland	128	166,7	243	196,3	1,9	255	152,5	526	189,0	2,1
Mansfeld-Südharz	5 768	333,0	11 988	253,6	2,1	9 864	267,5	22 897	266,5	2,3
Deutschland	5 589	392,0	11 495	352,4	2,1	9 525	311,8	21 978	349,3	2,3
Ausland	179	-8,7	493	-41,9	2,8	339	-8,6	919	-32,2	2,7
Saalekreis	7 763	120,2	17 407	70,7	2,2	14 452	122,6	31 262	67,0	2,2
Deutschland	6 555	102,1	15 002	62,6	2,3	12 449	108,5	26 789	58,3	2,2
Ausland	1 208	328,4	2 405	147,4	2,0	2 003	283,7	4 473	149,5	2,2
Salzlandkreis	5 291	100,5	10 754	72,8	2,0	9 909	101,0	20 022	70,1	2,0
Deutschland	4 750	107,5	9 597	83,4	2,0	8 622	97,8	17 577	73,7	2,0
Ausland	541	54,6	1 157	16,9	2,1	1 287	126,2	2 445	47,7	1,9
Stendal	3 372	80,7	6 687	44,9	2,0	6 184	89,9	12 282	46,8	2,0
Deutschland	3 232	90,2	6 383	64,3	2,0	5 948	101,4	11 743	69,2	2,0
Ausland	140	-16,2	304	-58,4	2,2	236	-22,4	539	-62,1	2,3
Wittenberg	4 537	203,9	9 404	161,9	2,1	9 036	222,8	18 862	168,2	2,1
Deutschland	4 204	204,2	8 664	167,7	2,1	8 471	228,0	17 622	176,8	2,1
Ausland	333	200,0	740	109,6	2,2	565	161,6	1 240	85,6	2,2

**6. Beherbergungsbetriebe (einschl. Camping), Schlafgelegenheiten und Auslastung der Kapazitäten nach Reisegebieten und Betriebsarten**

Land  Reisegebiet  -----  Betriebsart	Februar 2022							Jan. bis Februar 2022
	Betriebe			in den Betrieben angebotene Schlafgelegenheiten <sup>1</sup>				durch- schnitt- liche Aus- lastung
	ins- gesamt	darunter geöffnete		ins- gesamt	Verände- rung ge- genüber dem Vor- jahres- monat	durch- schnitt- liche Aus- lastung	nachrichtlich	
		zu- sammen	Verände- rung ge- genüber dem Vor- jahres- monat				maximales Angebot an Schlafge- legenheiten der letzten 13 Monate	
							Anzahl	
<b>Sachsen-Anhalt</b>								
<b>Betriebe insgesamt</b>	<b>1 144</b>	<b>969</b>	<b>19,0</b>	<b>63 198</b>	<b>32,5</b>	<b>20,1</b>	<b>80 880</b>	<b>17,9</b>
Hotels, Gasthöfe, Pensionen	803	708	13,8	36 196	24,8	21,8	40 784	19,5
Hotels (ohne Hotels garnis)	404	361	23,2	26 299	33,1	22,9	29 524	20,5
Hotels garnis	94	88	14,3	4 707	12,7	21,7	4 983	19,4
Gasthöfe	84	72	9,1	1 487	7,9	15,8	1 805	13,2
Pensionen	221	187	0,5	3 703	0,3	17,2	4 472	15,2
Ferienunterkünfte und ähnliche								
Beherbergungsstätten	234	198	36,6	11 788	58,5	17,4	14 629	14,9
Erholungs- und Ferienheime	17	16	60,0	1 564	166,9	11,9	1 711	9,5
Ferienzentren	19	14	7,7	2 614	35,0	30,1	3 656	23,4
Ferienhäuser und Ferien- wohnungen	134	113	34,5	3 795	25,8	18,8	4 586	17,3
Jugendherbergen und Hütten	64	55	44,7	3 815	101,3	9,6	4 676	8,5
Campingplätze	80	36	44,0	11 324	49,0	1,9	21 560	1,4
Sonstige tourismusrelevante								
Unterkünfte	27	27	22,7	3 890	6,3	65,4	3 907	59,4
Vorsorge- und Reha-Kliniken	14	14	-	3 307	-	74,7	3 307	68,0
Schulungsheime	13	13	62,5	583	64,7	13,0	600	10,6
<b>Harz und Harzvorland</b>								
Betriebe zusammen	418	361	36,7	22 470	44,5	22,5	27 305	19,4
Hotels, Gasthöfe, Pensionen	276	235	31,3	11 672	49,6	26,2	13 733	22,9
Hotels (ohne Hotels garnis)	152	131	54,1	8 869	71,2	29,7	10 350	26,1
Hotels garnis	30	28	12,0	1 225	9,2	17,4	1 372	14,5
Gasthöfe	25	20	33,3	359	31,0	15,6	508	12,4
Pensionen	69	56	3,7	1 219	-0,6	13,0	1 503	11,4
Ferienunterkünfte und ähnliche								
Beherbergungsstätten	120	110	48,6	6 466	77,5	22,6	7 689	19,3
Erholungs- und Ferienheime	9	9	50,0	893	157,3	11,3	1 004	9,5
Ferienzentren	11	7	-	1 478	58,8	47,7	2 226	37,1
Ferienhäuser und Ferien- wohnungen	76	72	53,2	2 506	32,9	18,0	2 709	15,7
Jugendherbergen und Hütten	24	22	57,1	1 589	231,0	12,8	1 750	12,9
Campingplätze	15	9	28,6	3 460	3,0	1,6	4 996	1,3
Sonstige tourismusrelevante								
Unterkünfte	7	7	75,0	872	16,6	54,2	887	46,5
Vorsorge- und Reha-Kliniken	2	2	-	.	.	.	.	.
Schulungsheime	5	5	150,0	.	.	.	.	.

<sup>1</sup> Doppelbetten zählen als 2 Schlafgelegenheiten. Für Camping wird 1 Stellplatz in 4 Schlafgelegenheiten umgerechnet.

**Noch 6. Beherbergungsbetriebe (einschl. Camping), Schlafgelegenheiten und Auslastung der Kapazitäten  
nach Reisegebieten und Betriebsarten**

Land  Reisegebiet  -----  Betriebsart	Februar 2022							Jan. bis Februar 2022
	Betriebe			in den Betrieben angebotene Schlafgelegenheiten <sup>1</sup>				durch- schnitt- liche Aus- lastung
	ins- gesamt	darunter geöffnete		ins- gesamt	Verände- rung ge- genüber dem Vor- jahres- monat	durch- schnitt- liche Aus- lastung	nachrichtlich	
		zu- sammen	Verände- rung ge- genüber dem Vor- jahres- monat				maximales Angebot an Schlafge- legenheiten der letzten 13 Monate	
							Anzahl	
Halle, Saale, Unstrut								
Betriebe zusammen	227	188	10,6	12 167	26,8	19,5	15 028	16,9
Hotels, Gasthöfe, Pensionen	174	150	9,5	8 105	20,1	20,3	9 177	17,5
Hotels (ohne Hotels garnis)	85	74	12,1	5 639	25,4	19,3	6 418	16,5
Hotels garnis	23	21	23,5	1 455	17,9	23,2	1 533	20,9
Gasthöfe	21	16	-	356	-3,0	19,0	453	15,9
Pensionen	45	39	2,6	655	1,1	23,0	773	19,4
Ferienunterkünfte und ähnliche								
Beherbergungsstätten	31	25	13,6	.	.	.	.	.
Erholungs- und Ferienheime	2	2	-	.	.	.	.	.
Ferienzentren	1	1	-	.	.	.	.	.
Ferienhäuser und Ferien- wohnungen	14	11	10,0	.	.	.	.	.
Jugendherbergen und Hütten	14	11	22,2	777	67,5	10,0	1 254	7,6
Campingplätze	15	6	20,0	1 848	83,3	0,5	3 108	0,3
Sonstige tourismusrelevante								
Unterkünfte	7	7	16,7	.	.	.	.	.
Vorsorge- und Reha-Kliniken	4	4	-	710	-	71,7	710	67,0
Schulungsheime	3	3	50,0	.	.	.	.	.
Anhalt-Wittenberg								
Betriebe zusammen	162	133	12,7	9 090	32,9	17,7	12 235	15,3
Hotels, Gasthöfe, Pensionen	114	100	5,3	4 694	8,7	19,3	5 517	17,7
Hotels (ohne Hotels garnis)	51	46	15,0	3 384	12,6	20,4	3 945	18,8
Hotels garnis	13	12	-	474	3,9	22,2	495	20,2
Gasthöfe	13	13	8,3	249	7,8	5,1	270	4,5
Pensionen	37	29	-6,5	587	-6,7	16,5	807	14,3
Ferienunterkünfte und ähnliche								
Beherbergungsstätten	32	23	43,8	.	.	.	.	.
Erholungs- und Ferienheime	1	1	-	.	.	.	.	.
Ferienzentren	1	1	-	.	.	.	.	.
Ferienhäuser und Ferien- wohnungen	19	11	10,0	.	.	.	.	.
Jugendherbergen und Hütten	11	10	100,0	692	101,2	7,0	804	4,1
Campingplätze	13	7	75,0	2 256	145,2	3,4	4 056	2,1
Sonstige tourismusrelevante								
Unterkünfte	3	3	-	.	.	.	.	.
Vorsorge- und Reha-Kliniken	2	2	-	.	.	.	.	.
Schulungsheime	1	1	-	.	.	.	.	.

<sup>1</sup> Doppelbetten zählen als 2 Schlafgelegenheiten. Für Camping wird 1 Stellplatz in 4 Schlafgelegenheiten umgerechnet.

**Noch 6. Beherbergungsbetriebe (einschl. Camping), Schlafgelegenheiten und Auslastung der Kapazitäten  
nach Reisegebieten und Betriebsarten**

Land  Reisegebiet  -----  Betriebsart	Februar 2022							Jan. bis Februar 2022
	Betriebe			in den Betrieben angebotene Schlafgelegenheiten <sup>1</sup>				durch- schnitt- liche Aus- lastung
	ins- gesamt	darunter geöffnete		ins- gesamt	Verände- rung ge- genüber dem Vor- jahres- monat	durch- schnitt- liche Aus- lastung	nachrichtlich	
		zu- sammen	Verände- rung ge- genüber dem Vor- jahres- monat				maximales Angebot an Schlafge- legenheiten der letzten 13 Monate	
							Anzahl	
<b>Magdeburg, Elbe-Börde-Heide</b>								
Betriebe zusammen	226	202	11,6	15 127	26,2	19,0	18 669	17,9
Hotels, Gasthöfe, Pensionen	164	157	7,5	9 401	18,3	19,8	9 610	18,5
Hotels (ohne Hotels garnis)	80	78	13,0	7 006	21,7	19,1	7 126	18,0
Hotels garnis	21	20	11,1	1 323	10,4	25,1	1 352	23,1
Gasthöfe	16	15	-	338	13,0	17,1	354	14,4
Pensionen	47	44	-	734	5,5	18,9	778	17,4
Ferienunterkünfte und ähnliche								
Beherbergungsstätten	32	27	22,7	1 466	28,8	12,7	1 633	12,7
Erholungs- und Ferienheime	4	3	50,0	.	.	.	.	.
Ferienzentren	2	2	-	.	.	.	.	.
Ferienhäuser und Ferien- wohnungen	15	13	30,0	323	37,4	32,1	373	35,8
Jugendherbergen und Hütten	11	9	12,5	543	28,4	6,5	628	6,5
Campingplätze	22	10	66,7	3 180	68,1	1,7	6 344	1,6
Sonstige tourismusrelevante								
Unterkünfte	8	8	14,3	1 080	7,1	70,9	1 082	66,8
Vorsorge- und Reha-Kliniken	4	4	-	862	-	84,7	862	80,3
Schulungsheime	4	4	33,3	218	49,3	16,3	220	13,2
<b>Altmark</b>								
Betriebe zusammen	111	85	4,9	4 344	16,4	18,6	7 643	18,0
Hotels, Gasthöfe, Pensionen	75	66	1,5	2 324	6,1	18,3	2 747	17,1
Hotels (ohne Hotels garnis)	36	32	-3,0	1 401	6,0	18,7	1 685	17,7
Hotels garnis	7	7	40,0	230	36,9	13,7	231	12,9
Gasthöfe	9	8	-	185	-10,6	21,4	220	19,1
Pensionen	23	19	-	508	2,8	18,0	611	16,6
Ferienunterkünfte und ähnliche								
Beherbergungsstätten	19	13	18,2	.	.	.	.	.
Erholungs- und Ferienheime	1	1	-	.	.	.	.	.
Ferienzentren	4	3	50,0	.	.	.	.	.
Ferienhäuser und Ferien- wohnungen	10	6	-14,3	240	3,0	23,9	316	25,2
Jugendherbergen und Hütten	4	3	50,0	214	16,3	0,2	240	0,6
Campingplätze	15	4	33,3	580	38,1	2,9	3 056	2,6
Sonstige tourismusrelevante								
Unterkünfte	2	2	-	.	.	.	.	.
Vorsorge- und Reha-Kliniken	2	2	-	.	.	.	.	.
Schulungsheime	-	-	-	-	-	-	-	-

<sup>1</sup> Doppelbetten zählen als 2 Schlafgelegenheiten. Für Camping wird 1 Stellplatz in 4 Schlafgelegenheiten umgerechnet.

**7. Ankünfte, Übernachtungen und Aufenthaltsdauer der Gäste in Beherbergungsbetrieben (einschl. Camping)  
nach Reisegebieten, Betriebsarten und zusammengefassten Gästegruppen**

Land, Reisegebiet ----- Betriebsart ----- Ständiger Wohnsitz der Gäste Deutschland/Ausland	Februar 2022					Januar bis Februar 2022				
	Ankünfte		Übernachtungen		durch- schn. Aufent- halts- dauer	Ankünfte		Übernachtungen		durch- schn. Aufent- halts- dauer
	insge- samt	Veränd. gegen- über Vorj.- monat	insge- samt	Veränd. gegen- über Vorj.- monat		insge- samt	Veränd. gegen- über Vorj.- zeitr.	insge- samt	Veränd. gegen- über Vorj.- zeitr.	
	Anzahl	%	Anzahl	%		Tage	Anzahl	%	Anzahl	
	Sachsen-Anhalt									
Betriebe insgesamt	126 573	221,3	354 949	136,7	2,8	232 727	210,1	655 178	130,1	2,8
Deutschland	117 202	222,8	333 218	144,3	2,8	217 252	214,0	616 237	136,8	2,8
Ausland	9 371	203,5	21 731	60,1	2,3	15 475	164,3	38 941	58,8	2,5
Hotels, Gasthöfe, Pensionen	105 574	201,4	220 281	173,1	2,1	194 904	191,9	406 856	164,2	2,1
Deutschland	96 713	199,7	204 158	178,5	2,1	180 355	193,1	379 485	170,7	2,1
Ausland	8 861	222,0	16 123	119,6	1,8	14 549	178,3	27 371	98,0	1,9
Hotels (ohne Hotels garnis)	81 270	224,8	167 402	217,1	2,1	150 553	218,1	310 551	211,1	2,1
Deutschland	74 287	221,0	156 049	219,3	2,1	139 250	218,3	291 630	215,9	2,1
Ausland	6 983	271,6	11 353	189,4	1,6	11 303	216,2	18 921	151,6	1,7
Hotels garnis	14 610	148,0	28 569	110,3	2,0	27 056	139,0	52 575	102,2	1,9
Deutschland	13 311	146,2	26 169	112,3	2,0	24 798	137,9	48 190	103,0	1,9
Ausland	1 299	168,4	2 400	91,1	1,8	2 258	151,7	4 385	93,9	1,9
Gasthöfe	3 024	222,7	6 510	176,1	2,2	5 354	180,5	11 233	125,4	2,1
Deutschland	2 892	248,0	6 248	209,2	2,2	5 098	188,8	10 644	133,4	2,1
Ausland	132	24,5	262	-22,3	2,0	256	77,8	589	39,2	2,3
Pensionen	6 670	109,9	17 800	49,4	2,7	11 941	92,2	32 497	40,1	2,7
Deutschland	6 223	115,0	15 692	55,5	2,5	11 209	100,1	29 021	48,3	2,6
Ausland	447	58,0	2 108	15,5	4,7	732	19,6	3 476	-3,9	4,7

**Noch 7. Ankünfte, Übernachtungen und Aufenthaltsdauer der Gäste in Beherbergungsbetrieben (einschl.Camping)  
nach Reisegebieten, Betriebsarten und zusammengefassten Gästegruppen**

Land, Reisegebiet ----- Betriebsart ----- Ständiger Wohnsitz der Gäste Deutschland/Ausland	Februar 2022					Januar bis Februar 2022				
	Ankünfte		Übernachtungen		durch- schn. Aufent- halts- dauer	Ankünfte		Übernachtungen		durch- schn. Aufent- halts- dauer
	insge- samt	Veränd. gegen- über Vorj.- monat	insge- samt	Veränd. gegen- über Vorj.- monat		insge- samt	Veränd. gegen- über Vorj.- zeitr.	insge- samt	Veränd. gegen- über Vorj.- zeitr.	
	Anzahl	%	Anzahl	%	Tage	Anzahl	%	Anzahl	%	Tage
<b>Sachsen-Anhalt</b>										
Ferienunterkünfte u. ähnliche										
Beherbergungsstätten	15 479	**	57 434	404,5	3,7	27 481	983,2	102 712	403,1	3,7
Deutschland	15 001	**	52 006	898,0	3,5	26 590	**	91 355	834,6	3,4
Ausland	478	44,4	5 428	-12,1	11,4	891	43,5	11 357	6,7	12,7
Erholungs- und Ferienheime	1 525	**	5 195	777,5	3,4	2 809	**	8 776	999,7	3,1
Deutschland	1 500	**	5 003	749,4	3,3	2 765	**	8 514	970,9	3,1
Ausland	25	733,3	192	**	7,7	44	**	262	**	6,0
Ferienzentren	6 285	**	22 041	**	3,5	10 626	**	36 960	**	3,5
Deutschland	6 249	**	21 884	**	3,5	10 540	**	36 639	**	3,5
Ausland	36	200,0	157	161,7	4,4	86	48,3	321	-60,6	3,7
Ferienhäuser, -wohnungen	4 251	578,0	20 012	145,7	4,7	8 093	535,2	38 604	169,0	4,8
Deutschland	4 008	754,6	15 658	446,1	3,9	7 592	716,3	29 319	402,4	3,9
Ausland	243	53,8	4 354	-17,5	17,9	501	45,6	9 285	9,0	18,5
Jugendherbergen, Hütten	3 418	500,7	10 186	355,5	3,0	5 953	537,4	18 372	368,7	3,1
Deutschland	3 244	689,3	9 461	573,9	2,9	5 693	692,9	16 883	546,4	3,0
Ausland	174	10,1	725	-12,9	4,2	260	20,4	1 489	13,8	5,7
Campingplätze	1 670	**	5 962	863,2	3,6	2 949	**	9 582	730,3	3,2
Deutschland	1 638	**	5 782	934,3	3,5	2 915	**	9 370	756,5	3,2
Ausland	32	540,0	180	200,0	5,6	34	580,0	212	253,3	6,2
Sonstige tourismusrelevante										
Unterkünfte	3 850	31,0	71 272	24,4	18,5	7 393	31,1	136 028	24,6	18,4
Deutschland	3 850	31,0	71 272	24,4	18,5	7 392	31,1	136 027	24,6	18,4
Ausland	-	-	-	-	-	1	-	1	-	1,0
Vorsorge- u. Reha-Kliniken	3 026	8,3	69 158	21,6	22,9	5 962	10,6	132 377	22,1	22,2
Deutschland	3 026	8,3	69 158	21,6	22,9	5 962	10,6	132 377	22,1	22,2
Ausland	-	-	-	-	-	-	-	-	-	-
Schulungsheime	824	468,3	2 114	369,8	2,6	1 431	472,4	3 651	398,1	2,6
Deutschland	824	468,3	2 114	369,8	2,6	1 430	472,0	3 650	398,0	2,6
Ausland	-	-	-	-	-	1	-	1	-	1,0

**Noch 7. Ankünfte, Übernachtungen und Aufenthaltsdauer der Gäste in Beherbergungsbetrieben (einschl.Camping)  
nach Reisegebieten, Betriebsarten und zusammengefassten Gästegruppen**

Land, Reisegebiet ----- Betriebsart ----- Ständiger Wohnsitz der Gäste Deutschland/Ausland	Februar 2022					Januar bis Februar 2022				
	Ankünfte		Übernachtungen		durch- schn. Aufent- halts- dauer	Ankünfte		Übernachtungen		durch- schn. Aufent- halts- dauer
	insge- samt	Veränd. gegen- über Vorj.- monat	insge- samt	Veränd. gegen- über Vorj.- monat		insge- samt	Veränd. gegen- über Vorj.- zeitr.	insge- samt	Veränd. gegen- über Vorj.- zeitr.	
	Anzahl	%	Anzahl	%	Tage	Anzahl	%	Anzahl	%	Tage
<b>Harz und Harzvorland</b>										
Betriebe zusammen	48 332	**	141 076	661,3	2,9	86 962	926,3	254 281	629,4	2,9
Deutschland	47 399	**	138 625	699,9	2,9	85 386	971,9	249 926	658,3	2,9
Ausland	933	267,3	2 451	104,1	2,6	1 576	210,8	4 355	128,6	2,8
Hotels, Gasthöfe, Pensionen	35 459	919,5	85 407	873,1	2,4	63 394	775,1	154 392	782,3	2,4
Deutschland	34 611	970,6	83 387	968,7	2,4	61 974	818,7	151 024	854,6	2,4
Ausland	848	246,1	2 020	107,4	2,4	1 420	185,1	3 368	100,7	2,4
Hotels (ohne Hotels garnis)	30 428	**	73 426	**	2,4	54 611	**	133 389	**	2,4
Deutschland	29 754	**	71 931	**	2,4	53 462	**	130 818	**	2,4
Ausland	674	254,7	1 495	214,1	2,2	1 149	206,4	2 571	184,4	2,2
Hotels garnis	2 513	295,7	5 984	207,7	2,4	4 374	208,0	10 322	157,7	2,4
Deutschland	2 417	292,4	5 796	207,3	2,4	4 227	208,5	10 017	157,6	2,4
Ausland	96	405,3	188	218,6	2,0	147	194,0	305	160,7	2,1
Gasthöfe	666	586,6	1 565	759,9	2,3	1 169	556,7	2 608	616,5	2,2
Deutschland	646	572,9	1 502	739,1	2,3	1 137	546,0	2 524	601,1	2,2
Ausland	20	**	63	**	3,2	32	**	84	**	2,6
Pensionen	1 852	265,3	4 432	111,7	2,4	3 240	227,9	8 073	103,4	2,5
Deutschland	1 794	280,1	4 158	150,8	2,3	3 148	243,3	7 665	131,2	2,4
Ausland	58	65,7	274	-37,2	4,7	92	29,6	408	-37,5	4,4



[illegible]

**Noch 7. Ankünfte, Übernachtungen und Aufenthaltsdauer der Gäste in Beherbergungsbetrieben (einschl.Camping)  
nach Reisegebieten, Betriebsarten und zusammengefassten Gästegruppen**

Land, Reisegebiet ----- Betriebsart ----- Ständiger Wohnsitz der Gäste Deutschland/Ausland	Februar 2022					Januar bis Februar 2022				
	Ankünfte		Übernachtungen		durch- schn. Aufent- halts- dauer	Ankünfte		Übernachtungen		durch- schn. Aufent- halts- dauer
	insge- samt	Veränd. gegen- über Vorj.- monat	insge- samt	Veränd. gegen- über Vorj.- monat		insge- samt	Veränd. gegen- über Vorj.- zeitr.	insge- samt	Veränd. gegen- über Vorj.- zeitr.	
	Anzahl	%	Anzahl	%	Tage	Anzahl	%	Anzahl	%	Tage
<b>Halle, Saale, Unstrut</b>										
Betriebe zusammen	26 327	138,8	66 085	75,6	2,5	46 356	129,5	118 215	66,4	2,6
Deutschland	22 745	126,8	59 469	71,5	2,6	41 160	123,3	107 633	64,2	2,6
Ausland	3 582	259,3	6 616	123,2	1,8	5 196	195,1	10 582	92,8	2,0
Hotels, Gasthöfe, Pensionen	23 848	134,5	45 643	100,9	1,9	42 414	128,4	80 576	90,7	1,9
Deutschland	20 381	118,5	39 728	93,8	1,9	37 401	119,5	71 183	86,4	1,9
Ausland	3 467	311,3	5 915	166,8	1,7	5 013	228,9	9 393	131,1	1,9
Hotels (ohne Hotels garnis)	16 425	118,0	30 064	86,4	1,8	28 944	110,7	52 799	78,2	1,8
Deutschland	13 596	95,5	25 849	72,7	1,9	24 997	97,0	46 359	68,7	1,9
Ausland	2 829	389,4	4 215	261,8	1,5	3 947	274,5	6 440	201,2	1,6
Hotels garnis	5 074	178,0	9 469	150,8	1,9	9 363	192,1	17 213	149,4	1,8
Deutschland	4 630	182,0	8 577	157,1	1,9	8 590	196,1	15 555	152,8	1,8
Ausland	444	142,6	892	103,2	2,0	773	154,3	1 658	121,4	2,1
Gasthöfe	839	257,0	1 892	197,5	2,3	1 525	221,1	3 295	112,7	2,2
Deutschland	823	254,7	1 847	193,6	2,2	1 487	216,4	3 163	105,8	2,1
Ausland	16	433,3	45	542,9	2,8	38	660,0	132	**	3,5
Pensionen	1 510	162,2	4 218	93,8	2,8	2 582	125,3	7 269	74,1	2,8
Deutschland	1 332	168,0	3 455	119,9	2,6	2 327	136,2	6 106	102,9	2,6
Ausland	178	125,3	763	25,9	4,3	255	58,4	1 163	-0,2	4,6



**Noch 7. Ankünfte, Übernachtungen und Aufenthaltsdauer der Gäste in Beherbergungsbetrieben (einschl. Camping)  
nach Reisegebieten, Betriebsarten und zusammengefassten Gästegruppen**

Land, Reisegebiet ----- Betriebsart ----- Ständiger Wohnsitz der Gäste Deutschland/Ausland	Februar 2022					Januar bis Februar 2022				
	Ankünfte		Übernachtungen		durch- schn. Aufent- halts- dauer	Ankünfte		Übernachtungen		durch- schn. Aufent- halts- dauer
	insge- samt	Veränd. gegen- über Vorj.- monat	insge- samt	Veränd. gegen- über Vorj.- monat		insge- samt	Veränd. gegen- über Vorj.- zeitr.	insge- samt	Veränd. gegen- über Vorj.- zeitr.	
	Anzahl	%	Anzahl	%	Tage	Anzahl	%	Anzahl	%	Tage
<b>Anhalt-Wittenberg</b>										
Betriebe zusammen	14 377	128,8	44 863	91,4	3,1	26 853	122,1	80 537	88,4	3,0
Deutschland	13 153	126,0	41 807	90,9	3,2	24 846	124,7	75 728	90,9	3,0
Ausland	1 224	162,7	3 056	97,8	2,5	2 007	93,9	4 809	55,6	2,4
Hotels, Gasthöfe, Pensionen	12 694	125,0	25 267	103,6	2,0	24 109	121,6	47 849	101,6	2,0
Deutschland	11 507	121,3	23 201	102,9	2,0	22 180	124,4	44 460	105,5	2,0
Ausland	1 187	167,3	2 066	111,7	1,7	1 929	94,1	3 389	62,2	1,8
Hotels (ohne Hotels garnis)	10 139	127,7	19 277	122,5	1,9	19 322	130,7	36 624	126,7	1,9
Deutschland	9 184	123,8	17 703	118,3	1,9	17 751	133,9	34 064	129,2	1,9
Ausland	955	173,6	1 574	182,6	1,6	1 571	99,1	2 560	97,5	1,6
Hotels garnis	1 403	118,2	2 941	61,4	2,1	2 666	87,0	5 662	50,6	2,1
Deutschland	1 206	111,6	2 672	75,1	2,2	2 357	86,6	5 164	64,3	2,2
Ausland	197	169,9	269	-9,1	1,4	309	89,6	498	-19,2	1,6
Gasthöfe	161	323,7	340	400,0	2,1	317	237,2	641	237,4	2,0
Deutschland	150	294,7	322	373,5	2,1	306	232,6	623	231,4	2,0
Ausland	11	-	18	-	1,6	11	450,0	18	800,0	1,6
Pensionen	991	94,7	2 709	45,8	2,7	1 804	83,9	4 922	35,7	2,7
Deutschland	967	98,6	2 504	44,3	2,6	1 766	87,7	4 609	33,6	2,6
Ausland	24	9,1	205	66,7	8,5	38	-5,0	313	77,8	8,2

**Noch 7. Ankünfte, Übernachtungen und Aufenthaltsdauer der Gäste in Beherbergungsbetrieben (einschl. Camping)  
nach Reisegebieten, Betriebsarten und zusammengefassten Gästegruppen**

[illegible]

**Noch 7. Ankünfte, Übernachtungen und Aufenthaltsdauer der Gäste in Beherbergungsbetrieben (einschl. Camping)  
nach Reisegebieten, Betriebsarten und zusammengefassten Gästegruppen**

Land, Reisegebiet ----- Betriebsart ----- Ständiger Wohnsitz der Gäste Deutschland/Ausland	Februar 2022					Januar bis Februar 2022				
	Ankünfte		Übernachtungen		durch- schn. Aufent- halts- dauer	Ankünfte		Übernachtungen		durch- schn. Aufent- halts- dauer
	insge- samt	Veränd. gegen- über Vorj.- monat	insge- samt	Veränd. gegen- über Vorj.- monat		insge- samt	Veränd. gegen- über Vorj.- zeitr.	insge- samt	Veränd. gegen- über Vorj.- zeitr.	
	Anzahl	%	Anzahl	%	Tage	Anzahl	%	Anzahl	%	Tage
<b>Magdeburg, Elbe-Börde-Heide</b>										
Betriebe zusammen	30 555	112,2	80 367	46,5	2,6	59 041	113,0	157 631	47,4	2,7
Deutschland	27 237	105,6	72 474	49,3	2,7	52 974	106,9	142 217	48,3	2,7
Ausland	3 318	188,0	7 893	25,4	2,4	6 067	187,1	15 414	40,1	2,5
Hotels, Gasthöfe, Pensionen	27 930	120,4	52 175	80,7	1,9	54 231	121,8	101 419	81,4	1,9
Deutschland	24 827	113,1	46 790	76,6	1,9	48 537	114,5	91 689	77,7	1,9
Ausland	3 103	204,5	5 385	126,2	1,7	5 694	212,9	9 730	125,2	1,7
Hotels (ohne Hotels garnis)	20 677	136,5	37 376	95,1	1,8	40 627	141,7	73 674	98,6	1,8
Deutschland	18 258	126,6	33 500	90,0	1,8	36 192	132,4	66 760	95,0	1,8
Ausland	2 419	252,6	3 876	154,2	1,6	4 435	259,1	6 914	142,3	1,6
Hotels garnis	5 131	110,7	9 313	74,2	1,8	9 691	104,7	17 640	73,0	1,8
Deutschland	4 606	104,8	8 338	68,7	1,8	8 714	98,5	15 812	66,7	1,8
Ausland	525	182,3	975	140,7	1,9	977	183,2	1 828	157,1	1,9
Gasthöfe	802	91,0	1 606	46,4	2,0	1 370	66,3	2 807	37,1	2,0
Deutschland	736	128,6	1 504	93,8	2,0	1 261	81,4	2 586	56,6	2,1
Ausland	66	-32,7	102	-68,2	1,5	109	-15,5	221	-44,3	2,0
Pensionen	1 320	22,9	3 880	18,6	2,9	2 543	22,1	7 298	11,1	2,9
Deutschland	1 227	19,7	3 448	9,7	2,8	2 370	20,2	6 531	5,2	2,8
Ausland	93	89,8	432	232,3	4,6	173	55,9	767	114,2	4,4

**Noch 7. Ankünfte, Übernachtungen und Aufenthaltsdauer der Gäste in Beherbergungsbetrieben (einschl. Camping)  
nach Reisegebieten, Betriebsarten und zusammengefassten Gästegruppen**

Land, Reisegebiet ----- Betriebsart ----- Ständiger Wohnsitz der Gäste Deutschland/Ausland	Februar 2022					Januar bis Februar 2022				
	Ankünfte		Übernachtungen		durch- schn. Aufent- halts- dauer	Ankünfte		Übernachtungen		durch- schn. Aufent- halts- dauer
	insge- samt	Veränd. gegen- über Vorj.- monat	insge- samt	Veränd. gegen- über Vorj.- monat		insge- samt	Veränd. gegen- über Vorj.- zeitr.	insge- samt	Veränd. gegen- über Vorj.- zeitr.	
Anzahl	%	Anzahl	%	Tage	Anzahl	%	Anzahl	%	Tage	
	Magdeburg, Elbe-Börde-Heide									
Ferienunterkünfte u. ähnliche										
Beherbergungsstätten	979	87,5	5 219	-5,4	5,3	1 666	67,9	10 719	8,3	6,4
Deutschland	782	99,0	2 849	74,0	3,6	1 312	86,6	5 204	60,2	4,0
Ausland	197	52,7	2 370	-38,9	12,0	354	22,5	5 515	-17,1	15,6
Erholungs- und Ferienheime	.	.	.	.	.	.	.	.	.	.
Deutschland	.	.	.	.	.	.	.	.	.	.
Ausland	.	.	.	.	.	.	.	.	.	.
Ferienzentren	.	.	.	.	.	.	.	.	.	.
Deutschland	.	.	.	.	.	.	.	.	.	.
Ausland	.	.	.	.	.	.	.	.	.	.
Ferienhäuser, -wohnungen	250	5,9	2 900	-32,7	11,6	519	2,8	6 835	-3,7	13,2
Deutschland	145	18,9	880	78,1	6,1	302	16,2	1 871	59,5	6,2
Ausland	105	-7,9	2 020	-47,1	19,2	217	-11,4	4 964	-16,2	22,9
Jugendherbergen, Hütten	409	69,7	992	13,2	2,4	655	69,3	1 960	16,9	3,0
Deutschland	340	41,1	886	1,1	2,6	576	53,2	1 794	14,3	3,1
Ausland	69	-	106	-	1,5	79	618,2	166	55,1	2,1
Campingplätze	445	772,5	1 520	359,2	3,4	801	940,3	2 951	453,7	3,7
Deutschland	427	808,5	1 382	362,2	3,2	783	972,6	2 783	455,5	3,6
Ausland	18	350,0	138	331,3	7,7	18	350,0	168	425,0	9,3
Sonstige tourismusrelevante										
Unterkünfte	1 201	4,1	21 453	6,6	17,9	2 343	6,5	42 542	4,8	18,2
Deutschland	1 201	4,1	21 453	6,6	17,9	2 342	6,4	42 541	4,8	18,2
Ausland	-	-	-	-	-	1	-	1	-	1,0
Vorsorge- u. Reha-Kliniken	837	-18,3	20 455	3,4	24,4	1 658	-17,1	40 843	1,9	24,6
Deutschland	837	-18,3	20 455	3,4	24,4	1 658	-17,1	40 843	1,9	24,6
Ausland	-	-	-	-	-	-	-	-	-	-
Schulungsheime	364	182,2	998	192,7	2,7	685	240,8	1 699	230,5	2,5
Deutschland	364	182,2	998	192,7	2,7	684	240,3	1 698	230,4	2,5
Ausland	-	-	-	-	-	1	-	1	-	1,0

**Noch 7. Ankünfte, Übernachtungen und Aufenthaltsdauer der Gäste in Beherbergungsbetrieben (einschl. Camping)  
nach Reisegebieten, Betriebsarten und zusammengefassten Gästegruppen**

Land, Reisegebiet ----- Betriebsart ----- Ständiger Wohnsitz der Gäste Deutschland/Ausland	Februar 2022					Januar bis Februar 2022				
	Ankünfte		Übernachtungen		durch- schn. Aufent- halts- dauer	Ankünfte		Übernachtungen		durch- schn. Aufent- halts- dauer
	insge- samt	Veränd. gegen- über Vorj.- monat	insge- samt	Veränd. gegen- über Vorj.- monat		insge- samt	Veränd. gegen- über Vorj.- zeitr.	insge- samt	Veränd. gegen- über Vorj.- zeitr.	
	Anzahl	%	Anzahl	%	Tage	Anzahl	%	Anzahl	%	Tage
<b>Altmark</b>										
Betriebe zusammen	6 982	95,8	22 558	45,4	3,2	13 515	106,0	44 514	52,7	3,3
Deutschland	6 668	99,2	20 843	49,5	3,1	12 886	110,5	40 733	55,9	3,2
Ausland	314	43,4	1 715	9,1	5,5	629	43,6	3 781	24,6	6,0
Hotels, Gasthöfe, Pensionen	5 643	84,4	11 789	49,8	2,1	10 756	91,2	22 620	54,8	2,1
Deutschland	5 387	88,4	11 052	56,2	2,1	10 263	96,1	21 129	63,2	2,1
Ausland	256	27,4	737	-7,1	2,9	493	25,8	1 491	-10,8	3,0
Hotels (ohne Hotels garnis)	3 601	75,6	7 259	69,4	2,0	7 049	88,6	14 065	80,3	2,0
Deutschland	3 495	77,0	7 066	73,0	2,0	6 848	89,4	13 629	82,4	2,0
Ausland	106	39,5	193	-3,5	1,8	201	64,8	436	32,5	2,2
Hotels garnis	489	38,9	862	24,2	1,8	962	80,1	1 738	53,5	1,8
Deutschland	452	37,4	786	23,4	1,7	910	82,4	1 642	54,5	1,8
Ausland	37	60,9	76	33,3	2,1	52	48,6	96	39,1	1,8
Gasthöfe	556	278,2	1 107	195,2	2,0	973	187,9	1 882	125,9	1,9
Deutschland	537	275,5	1 073	190,8	2,0	907	173,2	1 748	111,9	1,9
Ausland	19	375,0	34	466,7	1,8	66	**	134	**	2,0
Pensionen	997	95,1	2 561	1,9	2,6	1 772	74,6	4 935	1,8	2,8
Deutschland	903	118,6	2 127	7,2	2,4	1 598	103,3	4 110	14,6	2,6
Ausland	94	-4,1	434	-18,1	4,6	174	-24,0	825	-34,8	4,7



**Noch 7. Ankünfte, Übernachtungen und Aufenthaltsdauer der Gäste in Beherbergungsbetrieben (einschl. Camping)  
nach Reisegebieten, Betriebsarten und zusammengefassten Gästegruppen**

[illegible]

**8. Ankünfte, Übernachtungen und Aufenthaltsdauer der Gäste in Beherbergungsbetrieben (einschl. Camping)  
nach Reisegebieten und Herkunftsländern**

Land Reisegebiet ----- Herkunftsland	Februar 2022					Januar bis Februar 2022				
	Ankünfte		Übernachtungen		durch- schn. Aufent- halts- dauer	Ankünfte		Übernachtungen		durch- schn. Aufent- halts- dauer
	insge- samt	Veränd. gegen- über Vorj.- monat	insge- samt	Veränd. gegen- über Vorj.- monat		insge- samt	Veränd. gegen- über Vorj.- zeitr.	insge- samt	Veränd. gegen- über Vorj.- zeitr.	
	Anzahl	%	Anzahl	%	Tage	Anzahl	%	Anzahl	%	Tage
<b>Sachsen-Anhalt</b>										
<b>Insgesamt</b>	<b>126 573</b>	<b>221,3</b>	<b>354 949</b>	<b>136,7</b>	<b>2,8</b>	<b>232 727</b>	<b>210,1</b>	<b>655 178</b>	<b>130,1</b>	<b>2,8</b>
Deutschland	117 202	222,8	333 218	144,3	2,8	217 252	214,0	616 237	136,8	2,8
Ausland	9 371	203,5	21 731	60,1	2,3	15 475	164,3	38 941	58,8	2,5
Europa	8 907	215,9	20 474	58,5	2,3	14 615	175,5	36 789	61,2	2,5
Belgien	219	434,1	335	294,1	1,5	337	237,0	576	220,0	1,7
Bulgarien	56	180,0	536	6,1	9,6	120	160,9	1 322	21,1	11,0
Dänemark	1 382	833,8	1 701	583,1	1,2	1 784	591,5	2 318	411,7	1,3
Estland	26	766,7	79	**	3,0	33	560,0	93	**	2,8
Finnland	39	457,1	91	62,5	2,3	51	240,0	111	-8,3	2,2
Frankreich	259	119,5	333	94,7	1,3	388	118,0	495	71,3	1,3
Griechenland	11	10,0	17	-62,2	1,5	36	50,0	75	-17,6	2,1
Irland	102	**	151	**	1,5	121	152,1	185	203,3	1,5
Island	2	-	2	-	1,0	2	-	2	-	1,0
Italien	248	136,2	463	12,1	1,9	453	127,6	864	27,4	1,9
Kroatien	25	316,7	129	111,5	5,2	54	107,7	336	68,0	6,2
Lettland	28	300,0	33	266,7	1,2	41	272,7	47	261,5	1,1
Litauen	58	48,7	283	56,4	4,9	107	12,6	492	-1,0	4,6
Luxemburg	38	**	64	**	1,7	63	800,0	101	910,0	1,6
Malta	2	-50,0	2	-50,0	1,0	2	-60,0	2	-83,3	1,0
Niederlande	1 102	278,7	1 926	241,5	1,7	2 015	286,0	3 673	250,1	1,8
Norwegen	47	**	56	**	1,2	79	887,5	91	658,3	1,2
Österreich	538	194,0	1 253	223,8	2,3	984	163,1	2 245	169,8	2,3
Polen	1 449	54,5	5 384	-4,1	3,7	2 614	52,9	10 279	12,9	3,9
Portugal	12	33,3	71	-85,2	5,9	46	17,9	1 202	23,8	26,1
Rumänien	204	71,4	1 112	0,8	5,5	360	60,7	1 857	7,8	5,2
Russische Föderation	49	16,7	88	-4,3	1,8	89	50,8	146	24,8	1,6
Schweden	413	**	566	**	1,4	523	**	776	**	1,5
Schweiz	360	300,0	610	309,4	1,7	605	314,4	1 046	293,2	1,7
Slowakei	124	-29,5	730	-21,8	5,9	234	-27,8	1 101	-35,3	4,7
Slowenien	72	100,0	283	-50,6	3,9	111	60,9	407	-61,0	3,7
Spanien	464	887,2	632	710,3	1,4	785	**	1 071	**	1,4
Tschechische Republik	247	116,7	718	45,3	2,9	489	128,5	1 612	68,8	3,3
Türkei	62	158,3	86	34,4	1,4	103	194,3	178	76,2	1,7
Ukraine	98	263,0	142	105,8	1,4	173	268,1	296	232,6	1,7
Ungarn	63	23,5	309	50,7	4,9	124	61,0	530	71,5	4,3
Vereinigtes Königreich	257	283,6	567	357,3	2,2	427	268,1	869	244,8	2,0
Zypern	1	-	5	-	5,0	2	-	6	-	3,0
Sonstige europäische Länder	850	**	1 717	**	2,0	1 260	452,6	2 385	455,9	1,9

**Noch 8. Ankünfte, Übernachtungen und Aufenthaltsdauer der Gäste in Beherbergungsbetrieben (einschl. Camping)  
nach Reisegebieten und Herkunftsländern**

Land Reisegebiet ----- Herkunftsland	Februar 2022					Januar bis Februar 2022				
	Ankünfte		Übernachtungen		durch- schn. Aufent- halts- dauer	Ankünfte		Übernachtungen		durch- schn. Aufent- halts- dauer
	insge- samt	Veränd. gegen- über Vorj.- monat	insge- samt	Veränd. gegen- über Vorj.- monat		insge- samt	Veränd. gegen- über Vorj.- zeitr.	insge- samt	Veränd. gegen- über Vorj.- zeitr.	
	Anzahl	%	Anzahl	%	Tage	Anzahl	%	Anzahl	%	Tage
<b>Sachsen-Anhalt</b>										
Afrika	28	460,0	148	825,0	5,3	45	246,2	181	465,6	4,0
Südafrika	1	-	1	-	1,0	3	-	4	-	1,3
Sonstige afrikanische Länder	27	440,0	147	818,8	5,4	42	223,1	177	453,1	4,2
Asien	140	250,0	438	262,0	3,1	224	25,1	728	-20,8	3,3
Arabische Golfstaaten	2	-	3	-50,0	1,5	10	400,0	20	233,3	2,0
China (einschl. Hongkong)	8	700,0	64	611,1	8,0	15	200,0	85	466,7	5,7
Indien	17	325,0	100	47,1	5,9	21	-8,7	120	-83,5	5,7
Israel	22	-	45	-	2,0	24	**	51	920,0	2,1
Japan	3	-	8	-	2,7	6	500,0	14	**	2,3
Korea, Republik	16	-38,5	19	-26,9	1,2	29	-79,0	41	-72,5	1,4
Taiwan	1	-	1	-	1,0	1	-	1	-	1,0
Sonstige asiatische Länder	71	914,3	198	**	2,8	118	**	396	**	3,4
Amerika	178	334,1	466	339,6	2,6	278	314,9	683	329,6	2,5
Kanada	10	-	12	-	1,2	16	**	29	480,0	1,8
Vereinigte Staaten	106	457,9	284	816,1	2,7	163	317,9	416	642,9	2,6
Sonstige nordamerik. Länder	-	-	-	-	-	-	-	-	-	-
Mittelamerika/Karibik	19	11,8	25	-61,5	1,3	34	100,0	50	-23,1	1,5
Brasilien	15	275,0	42	950,0	2,8	25	525,0	56	**	2,2
Sonstige südamerik. Länder	28	**	103	**	3,7	40	566,7	132	355,2	3,3
Australien, Ozeanien	8	300,0	12	200,0	1,5	14	180,0	20	185,7	1,4
Australien	5	150	5	25,0	1,0	8	60	9	28,6	1,1
Neuseeland, Ozeanien	3	-	7	-	2,3	6	-	11	-	1,8
Ohne Angaben	110	-38,9	193	-53,3	1,8	299	4,9	540	-7,4	1,8

**Noch 8. Ankünfte, Übernachtungen und Aufenthaltsdauer der Gäste in Beherbergungsbetrieben (einschl. Camping)  
nach Reisegebieten und Herkunftsländern**

Land Reisegebiet ----- Herkunftsland	Februar 2022					Januar bis Februar 2022				
	Ankünfte		Übernachtungen		durch- schn. Aufent- halts- dauer	Ankünfte		Übernachtungen		durch- schn. Aufent- halts- dauer
	insge- samt	Veränd. gegen- über Vorj.- monat	insge- samt	Veränd. gegen- über Vorj.- monat		insge- samt	Veränd. gegen- über Vorj.- zeitr.	insge- samt	Veränd. gegen- über Vorj.- zeitr.	
Anzahl	%	Anzahl	%	Tage	Anzahl	%	Anzahl	%	Tage	
	Harz und Harzvorland									
Zusammen	48 332	**	141 076	661,3	2,9	86 962	926,3	254 281	629,4	2,9
Deutschland	47 399	**	138 625	699,9	2,9	85 386	971,9	249 926	658,3	2,9
Ausland	933	267,3	2 451	104,1	2,6	1 576	210,8	4 355	128,6	2,8
Europa	834	289,7	2 107	87,5	2,5	1 404	209,3	3 821	111,5	2,7
Belgien	35	**	60	**	1,7	65	**	141	**	2,2
Bulgarien	10	900,0	22	**	2,2	12	**	28	**	2,3
Dänemark	88	**	214	**	2,4	137	**	287	963,0	2,1
Estland	1	-	1	-	1,0	3	-	3	-	1,0
Finnland	10	-	14	-	1,4	10	400,0	14	600,0	1,4
Frankreich	20	-	32	-	1,6	25	400,0	37	640,0	1,5
Griechenland	-	-	-	-	-	-	-	-	-	-
Irland	8	-	13	-	1,6	8	-	13	-	1,6
Island	-	-	-	-	-	-	-	-	-	-
Italien	17	-	27	-	1,6	31	675,0	55	400,0	1,8
Kroatien	2	-	7	-	3,5	4	-	21	-	5,3
Lettland	2	-	2	-	1,0	5	-	5	-	1,0
Litauen	-	-	-	-	-	3	200,0	6	500,0	2,0
Luxemburg	13	-	29	-	2,2	16	-	34	-	2,1
Malta	-	-	-	-	-	-	-	-	-	-
Niederlande	198	465,7	539	408,5	2,7	352	304,6	961	380,5	2,7
Norwegen	3	-	6	-	2,0	5	-	11	-	2,2
Österreich	93	**	258	658,8	2,8	165	816,7	448	474,4	2,7
Polen	78	254,5	251	-36,6	3,2	142	222,7	737	66,4	5,2
Portugal	1	-	1	-	1,0	3	-	3	-	1,0
Rumänien	11	**	20	**	1,8	11	**	20	**	1,8
Russische Föderation	2	-	3	-	1,5	5	25,0	7	-	1,4
Schweden	15	-	38	-	2,5	27	**	63	**	2,3
Schweiz	63	600,0	108	440,0	1,7	112	**	213	914,3	1,9
Slowakei	31	-67,7	106	-57,1	3,4	81	-47,7	219	-43,6	2,7
Slowenien	9	-35,7	36	-82,6	4,0	12	-50,0	42	-87,9	3,5
Spanien	10	400,0	25	**	2,5	16	300,0	35	775,0	2,2
Tschechische Republik	42	223,1	84	58,5	2,0	59	227,8	117	77,3	2,0
Türkei	3	-	6	-	2,0	3	-	6	-	2,0
Ukraine	18	-	23	-	1,3	22	-	29	-	1,3
Ungarn	9	200,0	25	-16,7	2,8	12	33,3	29	-44,2	2,4
Vereinigtes Königreich	32	-	66	-	2,1	44	-	84	-	1,9
Zypern	-	-	-	-	-	-	-	-	-	-
Sonstige europäische Länder	10	66,7	91	355,0	9,1	14	-71,4	153	6,3	10,9

**Noch 8. Ankünfte, Übernachtungen und Aufenthaltsdauer der Gäste in Beherbergungsbetrieben (einschl. Camping)  
nach Reisegebieten und Herkunftsländern**

Land Reisegebiet ----- Herkunftsland	Februar 2022					Januar bis Februar 2022				
	Ankünfte		Übernachtungen		durch- schn. Aufent- halts- dauer	Ankünfte		Übernachtungen		durch- schn. Aufent- halts- dauer
	insge- samt	Veränd. gegen- über Vorj.- monat	insge- samt	Veränd. gegen- über Vorj.- monat		insge- samt	Veränd. gegen- über Vorj.- zeitr.	insge- samt	Veränd. gegen- über Vorj.- zeitr.	
	Anzahl	%	Anzahl	%	Tage	Anzahl	%	Anzahl	%	Tage
<b>Harz und Harzvorland</b>										
Afrika	5	-	113	-	22,6	7	133,3	116	**	16,6
Südafrika	-	-	-	-	-	-	-	-	-	-
Sonstige afrikanische Länder	5	-	113	-	22,6	7	133,3	116	**	16,6
Asien	30	650,0	103	171,1	3,4	47	571,4	161	292,7	3,4
Arabische Golfstaaten	-	-	-	-	-	4	-	8	-	2,0
China (einschl. Hongkong)	4	-	58	-	14,5	6	500,0	74	**	12,3
Indien	-	-100,0	-	-100,0	-	2	-33,3	18	-45,5	9,0
Israel	9	-	19	-	2,1	9	-	19	-	2,1
Japan	-	-	-	-	-	2	-	2	-	1,0
Korea, Republik	-	-	3	-	-	3	-	11	-	3,7
Taiwan	-	-	-	-	-	-	-	-	-	-
Sonstige asiatische Länder	17	**	23	360,0	1,4	21	600,0	29	314,3	1,4
Amerika	36	**	74	**	2,1	62	**	140	**	2,3
Kanada	-	-	-	-	-	4	300,0	11	120,0	2,8
Vereinigte Staaten	27	**	57	**	2,1	40	**	92	**	2,3
Sonstige nordamerik. Länder	-	-	-	-	-	-	-	-	-	-
Mittelamerika/Karibik	4	-	4	-	1,0	6	-	6	-	1,0
Brasilien	2	-	5	-	2,5	2	-	5	-	2,5
Sonstige südamerik. Länder	3	-	8	-	2,7	10	-	26	-	2,6
Australien, Ozeanien	2	-	6	-	3,0	3	-	8	-	2,7
Australien	-	-	-	-	-	1	-	2	-	2,0
Neuseeland, Ozeanien	2	-	6	-	3,0	2	-	6	-	3,0
Ohne Angaben	26	-25,7	48	29,7	1,8	53	32,5	109	147,7	2,1

**Noch 8. Ankünfte, Übernachtungen und Aufenthaltsdauer der Gäste in Beherbergungsbetrieben (einschl. Camping)  
nach Reisegebieten und Herkunftsländern**

Land Reisegebiet ----- Herkunftsland	Februar 2022					Januar bis Februar 2022				
	Ankünfte		Übernachtungen		durch- schn. Aufent- halts- dauer	Ankünfte		Übernachtungen		durch- schn. Aufent- halts- dauer
	insge- samt	Veränd. gegen- über Vorj.- monat	insge- samt	Veränd. gegen- über Vorj.- monat		insge- samt	Veränd. gegen- über Vorj.- zeitr.	insge- samt	Veränd. gegen- über Vorj.- zeitr.	
	Anzahl	%	Anzahl	%		Tage	Anzahl	%	Anzahl	
	Halle, Saale, Unstrut									
Zusammen	26 327	138,8	66 085	75,6	2,5	46 356	129,5	118 215	66,4	2,6
Deutschland	22 745	126,8	59 469	71,5	2,6	41 160	123,3	107 633	64,2	2,6
Ausland	3 582	259,3	6 616	123,2	1,8	5 196	195,1	10 582	92,8	2,0
Europa	3 409	258,8	6 277	118,8	1,8	4 834	190,9	9 879	86,5	2,0
Belgien	72	620,0	106	488,9	1,5	110	587,5	179	517,2	1,6
Bulgarien	4	-55,6	35	-53,9	8,8	12	-20,0	61	-60,9	5,1
Dänemark	739	617,5	777	633,0	1,1	845	512,3	903	535,9	1,1
Estland	5	-	6	-	1,2	5	400,0	6	500,0	1,2
Finnland	10	400,0	18	-62,5	1,8	13	225,0	24	-69,2	1,8
Frankreich	46	39,4	61	35,6	1,3	83	93,0	112	62,3	1,3
Griechenland	2	-	4	-86,7	2,0	16	128,6	33	-49,2	2,1
Irland	71	-	106	-	1,5	76	-	119	-	1,6
Island	2	-	2	-	1,0	2	-	2	-	1,0
Italien	98	32,4	215	19,4	2,2	168	40,0	421	54,2	2,5
Kroatien	10	150,0	51	-12,1	5,1	17	-10,5	115	-40,1	6,8
Lettland	6	200,0	8	300,0	1,3	6	200,0	8	300,0	1,3
Litauen	8	60,0	32	-71,7	4,0	14	-	65	-71,5	4,6
Luxemburg	5	-	9	-	1,8	12	**	16	700,0	1,3
Malta	-	-	-	-	-	-	-	-	-	-
Niederlande	242	231,5	334	108,8	1,4	431	256,2	647	123,9	1,5
Norwegen	23	**	23	**	1,0	45	**	45	**	1,0
Österreich	138	176,0	341	296,5	2,5	295	227,8	752	355,8	2,5
Polen	500	70,1	1 403	120,6	2,8	862	89,5	2 444	103,2	2,8
Portugal	4	-	14	-22,2	3,5	9	-40,0	19	-67,8	2,1
Rumänien	69	9,5	261	-22,8	3,8	133	-0,7	461	-33,7	3,5
Russische Föderation	36	**	54	**	1,5	47	327,3	65	490,9	1,4
Schweden	204	**	251	**	1,2	252	**	372	**	1,5
Schweiz	98	366,7	194	424,3	2,0	155	269,0	322	288,0	2,1
Slowakei	38	-33,3	372	-26,5	9,8	70	-23,9	504	-29,1	7,2
Slowenien	38	660,0	44	63,0	1,2	51	466,7	103	232,3	2,0
Spanien	19	58,3	38	-2,6	2,0	28	75,0	53	23,3	1,9
Tschechische Republik	57	159,1	116	-29,7	2,0	109	67,7	397	3,7	3,6
Türkei	17	-	20	-35,5	1,2	27	8,0	52	2,0	1,9
Ukraine	12	-14,3	12	-62,5	1,0	30	87,5	32	-5,9	1,1
Ungarn	27	800,0	185	585,2	6,9	49	716,7	275	439,2	5,6
Vereinigtes Königreich	60	76,5	83	80,4	1,4	82	70,8	112	43,6	1,4
Zypern	-	-	-	-	-	1	-	1	-	1,0
Sonstige europäische Länder	749	**	1 102	**	1,5	779	513,4	1 159	624,4	1,5

**Noch 8. Ankünfte, Übernachtungen und Aufenthaltsdauer der Gäste in Beherbergungsbetrieben (einschl. Camping)  
nach Reisegebieten und Herkunftsländern**

Land Reisegebiet ----- Herkunftsland	Februar 2022					Januar bis Februar 2022				
	Ankünfte		Übernachtungen		durch- schn. Aufent- halts- dauer	Ankünfte		Übernachtungen		durch- schn. Aufent- halts- dauer
	insge- samt	Veränd. gegen- über Vorj.- monat	insge- samt	Veränd. gegen- über Vorj.- monat		insge- samt	Veränd. gegen- über Vorj.- zeitr.	insge- samt	Veränd. gegen- über Vorj.- zeitr.	
	Anzahl	%	Anzahl	%	Tage	Anzahl	%	Anzahl	%	Tage
<b>Halle, Saale, Unstrut</b>										
Afrika	17	**	25	**	1,5	27	**	46	**	1,7
Südafrika	1	-	1	-	1,0	1	-	1	-	1,0
Sonstige afrikanische Länder	16	**	24	**	1,5	26	**	45	**	1,7
Asien	63	**	135	**	2,1	109	**	233	**	2,1
Arabische Golfstaaten	-	-	-	-	-	2	-	3	-	1,5
China (einschl. Hongkong)	-	-100,0	2	-77,8	-	3	50,0	5	-50,0	1,7
Indien	8	-	34	-	4,3	10	-	36	-	3,6
Israel	-	-	-	-	-	-	-100,0	-	-100,0	-
Japan	-	-	-	-	-	-	-100,0	-	-100,0	-
Korea, Republik	14	-	14	-	1,0	23	-	24	-	1,0
Taiwan	1	-	1	-	1,0	1	-	1	-	1,0
Sonstige asiatische Länder	40	**	84	**	2,1	70	**	164	**	2,3
Amerika	66	340,0	129	437,5	2,0	85	183,3	169	191,4	2,0
Kanada	4	-	6	-	1,5	6	-	12	-	2,0
Vereinigte Staaten	32	300,0	59	391,7	1,8	40	100,0	82	203,7	2,1
Sonstige nordamerik. Länder	-	-	-	-	-	-	-	-	-	-
Mittelamerika/Karibik	6	200,0	6	200,0	1,0	10	400,0	12	500,0	1,2
Brasilien	10	150,0	28	600,0	2,8	15	275,0	33	725,0	2,2
Sonstige südamerik. Länder	14	**	30	400,0	2,1	14	250,0	30	20,0	2,1
Australien, Ozeanien	-	-100,0	-	-100,0	-	-	-100,0	-	-100,0	-
Australien	-	-100,0	-	-100,0	-	-	-100,0	-	-100,0	-
Neuseeland, Ozeanien	-	-	-	-	-	-	-	-	-	-
Ohne Angaben	27	-	50	-9,1	1,9	141	135,0	255	127,7	1,8

**Noch 8. Ankünfte, Übernachtungen und Aufenthaltsdauer der Gäste in Beherbergungsbetrieben (einschl. Camping)  
nach Reisegebieten und Herkunftsländern**

Land Reisegebiet ----- Herkunftsland	Februar 2022					Januar bis Februar 2022				
	Ankünfte		Übernachtungen		durch- schn. Aufent- halts- dauer	Ankünfte		Übernachtungen		durch- schn. Aufent- halts- dauer
	insge- samt	Veränd. gegen- über Vorj.- monat	insge- samt	Veränd. gegen- über Vorj.- monat		insge- samt	Veränd. gegen- über Vorj.- zeitr.	insge- samt	Veränd. gegen- über Vorj.- zeitr.	
Anzahl	%	Anzahl	%	Tage	Anzahl	%	Anzahl	%	Tage	
	Anhalt-Wittenberg									
Zusammen	14 377	128,8	44 863	91,4	3,1	26 853	122,1	80 537	88,4	3,0
Deutschland	13 153	126,0	41 807	90,9	3,2	24 846	124,7	75 728	90,9	3,0
Ausland	1 224	162,7	3 056	97,8	2,5	2 007	93,9	4 809	55,6	2,4
Europa	1 187	184,0	2 967	101,2	2,5	1 941	129,7	4 653	64,3	2,4
Belgien	7	-46,2	14	-26,3	2,0	11	-62,1	32	-28,9	2,9
Bulgarien	33	450,0	33	-76,9	1,0	51	325,0	53	-75,3	1,0
Dänemark	106	**	135	**	1,3	154	**	214	**	1,4
Estland	3	50,0	4	100,0	1,3	3	50,0	4	100,0	1,3
Finnland	3	-	3	-	1,0	3	200,0	3	200,0	1,0
Frankreich	63	950,0	76	322,2	1,2	95	400,0	110	233,3	1,2
Griechenland	1	-75,0	5	-16,7	5,0	4	-63,6	8	-38,5	2,0
Irland	6	-	6	-	1,0	10	-37,5	17	-39,3	1,7
Island	-	-	-	-	-	-	-	-	-	-
Italien	76	442,9	95	313,0	1,3	105	162,5	127	111,7	1,2
Kroatien	4	300,0	5	150,0	1,3	8	100,0	18	260,0	2,3
Lettland	2	-	4	-	2,0	9	-	12	-	1,3
Litauen	3	50,0	6	100,0	2,0	15	400,0	20	300,0	1,3
Luxemburg	3	200,0	3	200,0	1,0	8	700,0	15	**	1,9
Malta	-	-	-	-	-	-	-	-	-	-
Niederlande	87	77,6	212	133,0	2,4	163	83,1	362	130,6	2,2
Norwegen	2	-	2	-	1,0	5	-	5	-	1,0
Österreich	131	125,9	307	213,3	2,3	214	62,1	473	105,7	2,2
Polen	241	209,0	1 302	384,0	5,4	435	136,4	1 884	161,3	4,3
Portugal	1	-	1	-	1,0	4	100,0	6	100,0	1,5
Rumänien	25	4,2	76	-80,1	3,0	43	30,3	146	-74,2	3,4
Russische Föderation	2	-92,3	2	-92,3	1,0	11	-59,3	18	-35,7	1,6
Schweden	74	**	100	**	1,4	88	**	115	**	1,3
Schweiz	112	387,0	159	448,3	1,4	183	325,6	240	300,0	1,3
Slowakei	18	800,0	34	240,0	1,9	22	-26,7	38	-56,8	1,7
Slowenien	-	-100,0	3	-97,3	-	11	57,1	26	-88,6	2,4
Spanien	25	-19,4	48	37,1	1,9	48	41,2	72	84,6	1,5
Tschechische Republik	47	4,4	150	33,9	3,2	86	26,5	388	151,9	4,5
Türkei	-	-100,0	-	-100,0	-	-	-100,0	-	-100,0	-
Ukraine	15	200,0	17	240,0	1,1	22	69,2	24	84,6	1,1
Ungarn	8	166,7	48	860,0	6,0	18	260,0	59	742,9	3,3
Vereinigtes Königreich	29	**	33	13,8	1,1	44	238,5	66	-5,7	1,5
Zypern	-	-	-	-	-	-	-	-	-	-
Sonstige europäische Länder	60	445,5	84	115,4	1,4	68	518,2	98	151,3	1,4



**Noch 8. Ankünfte, Übernachtungen und Aufenthaltsdauer der Gäste in Beherbergungsbetrieben (einschl. Camping)  
nach Reisegebieten und Herkunftsländern**

Land Reisegebiet ----- Herkunftsland	Februar 2022					Januar bis Februar 2022				
	Ankünfte		Übernachtungen		durch- schn. Aufent- halts- dauer	Ankünfte		Übernachtungen		durch- schn. Aufent- halts- dauer
	insge- samt	Veränd. gegen- über Vorj.- monat	insge- samt	Veränd. gegen- über Vorj.- monat		insge- samt	Veränd. gegen- über Vorj.- zeitr.	insge- samt	Veränd. gegen- über Vorj.- zeitr.	
	Anzahl	%	Anzahl	%	Tage	Anzahl	%	Anzahl	%	Tage
<b>Anhalt-Wittenberg</b>										
Afrika	3	-	5	-	1,7	3	-	5	-	1,7
Südafrika	-	-	-	-	-	-	-	-	-	-
Sonstige afrikanische Länder	3	-	5	-	1,7	3	-	5	-	1,7
Asien	14	-46,2	47	80,8	3,4	19	-86,4	82	-46,4	4,3
Arabische Golfstaaten	1	-	2	-	2,0	2	-	6	-	3,0
China (einschl. Hongkong)	-	-	-	-	-	1	-50,0	1	-75,0	1,0
Indien	2	-	7	-	3,5	2	-	7	-	3,5
Israel	4	-	6	-	1,5	4	-	6	-	1,5
Japan	1	-	2	-	2,0	1	-	2	-	2,0
Korea, Republik	2	-92,3	2	-92,3	1,0	3	-97,8	6	-96,0	2,0
Taiwan	-	-	-	-	-	-	-	-	-	-
Sonstige asiatische Länder	4	-	28	-	7,0	6	-	54	-	9,0
Amerika	13	-	26	-	2,0	23	**	44	**	1,9
Kanada	-	-	-	-	-	-	-	-	-	-
Vereinigte Staaten	5	-	6	-	1,2	11	450,0	20	566,7	1,8
Sonstige nordamerik. Länder	-	-	-	-	-	-	-	-	-	-
Mittelamerika/Karibik	2	-	8	-	4,0	4	-	10	-	2,5
Brasilien	-	-	-	-	-	-	-	-	-	-
Sonstige südamerik. Länder	6	-	12	-	2,0	8	-	14	-	1,8
Australien, Ozeanien	6	-	6	-	1,0	8	-	8	-	1,0
Australien	5	-	5	-	1,0	7	-	7	-	1,0
Neuseeland, Ozeanien	1	-	1	-	1,0	1	-	1	-	1,0
Ohne Angaben	1	-95,5	5	-88,6	5,0	13	-72,9	17	-83,5	1,3

**Noch 8. Ankünfte, Übernachtungen und Aufenthaltsdauer der Gäste in Beherbergungsbetrieben (einschl. Camping)  
nach Reisegebieten und Herkunftsländern**

Land Reisegebiet ----- Herkunftsland	Februar 2022					Januar bis Februar 2022				
	Ankünfte		Übernachtungen		durch- schn. Aufent- halts- dauer	Ankünfte		Übernachtungen		durch- schn. Aufent- halts- dauer
	insge- samt	Veränd. gegen- über Vorj.- monat	insge- samt	Veränd. gegen- über Vorj.- monat		insge- samt	Veränd. gegen- über Vorj.- zeittr.	insge- samt	Veränd. gegen- über Vorj.- zeittr.	
Anzahl	%	Anzahl	%	Tage	Anzahl	%	Anzahl	%	Tage	
	Magdeburg, Börde-Elbe-Heide									
Zusammen	30 555	112,2	80 367	46,5	2,6	59 041	113,0	157 631	47,4	2,7
Deutschland	27 237	105,6	72 474	49,3	2,7	52 974	106,9	142 217	48,3	2,7
Ausland	3 318	188,0	7 893	25,4	2,4	6 067	187,1	15 414	40,1	2,5
Europa	3 179	199,3	7 441	24,1	2,3	5 826	194,7	14 695	46,8	2,5
Belgien	87	443,8	127	176,1	1,5	131	172,9	192	93,9	1,5
Bulgarien	7	75,0	19	280,0	2,7	16	220,0	36	500,0	2,3
Dänemark	445	**	563	346,8	1,3	616	535,1	853	228,1	1,4
Estland	17	**	68	**	4,0	22	**	80	**	3,6
Finnland	14	250,0	50	614,3	3,6	23	283,3	64	128,6	2,8
Frankreich	122	74,3	154	87,8	1,3	171	87,9	214	71,2	1,3
Griechenland	8	100,0	8	-11,1	1,0	15	275,0	31	244,4	2,1
Irland	17	-	26	-	1,5	27	-12,9	36	12,5	1,3
Island	-	-	-	-	-	-	-	-	-	-
Italien	53	253,3	117	30,0	2,2	142	407,1	244	86,3	1,7
Kroatien	5	400,0	6	500,0	1,2	10	233,3	12	300,0	1,2
Lettland	18	260,0	19	171,4	1,1	21	133,3	22	100,0	1,0
Litauen	24	118,2	31	181,8	1,3	41	24,2	50	47,1	1,2
Luxemburg	17	750,0	23	475,0	1,4	27	440,0	36	414,3	1,3
Malta	2	-50,0	2	-50,0	1,0	2	-60,0	2	-83,3	1,0
Niederlande	543	356,3	787	325,4	1,4	968	374,5	1 484	314,5	1,5
Norwegen	19	850,0	25	**	1,3	24	242,9	30	172,7	1,3
Österreich	171	163,1	336	104,9	2,0	294	124,4	535	51,1	1,8
Polen	514	17,4	1 921	-44,3	3,7	958	18,6	4 013	-24,2	4,2
Portugal	6	200,0	55	-87,8	9,2	30	57,9	1 174	30,4	39,1
Rumänien	80	158,1	691	80,9	8,6	147	162,5	1 154	150,9	7,9
Russische Föderation	8	-42,9	28	-56,3	3,5	25	47,1	55	-22,5	2,2
Schweden	111	**	160	**	1,4	141	**	197	**	1,4
Schweiz	76	105,4	130	106,3	1,7	137	185,4	233	142,7	1,7
Slowakei	34	100,0	208	30,8	6,1	58	48,7	330	-28,7	5,7
Slowenien	22	37,5	188	-16,8	8,5	34	17,2	224	-48,6	6,6
Spanien	409	**	520	**	1,3	692	**	910	**	1,3
Tschechische Republik	90	164,7	208	26,8	2,3	216	266,1	512	58,0	2,4
Türkei	40	566,7	58	81,3	1,5	71	688,9	118	140,8	1,7
Ukraine	51	537,5	88	175,0	1,7	97	438,9	209	397,6	2,2
Ungarn	15	-59,5	43	-64,2	2,9	39	-25,0	153	-13,1	3,9
Vereinigtes Königreich	127	309,7	372	659,2	2,9	236	329,1	547	426,0	2,3
Zypern	1	-	5	-	5,0	1	-	5	-	5,0
Sonstige europäische Länder	26	-7,1	405	623,2	15,6	394	861,0	940	993,0	2,4

**Noch 8. Ankünfte, Übernachtungen und Aufenthaltsdauer der Gäste in Beherbergungsbetrieben (einschl. Camping)  
nach Reisegebieten und Herkunftsländern**

Land Reisegebiet ----- Herkunftsland	Februar 2022					Januar bis Februar 2022				
	Ankünfte		Übernachtungen		durch- schn. Aufent- halts- dauer	Ankünfte		Übernachtungen		durch- schn. Aufent- halts- dauer
	insge- samt	Veränd. gegen- über Vorj.- monat	insge- samt	Veränd. gegen- über Vorj.- monat		insge- samt	Veränd. gegen- über Vorj.- zeitr.	insge- samt	Veränd. gegen- über Vorj.- zeitr.	
	Anzahl	%	Anzahl	%	Tage	Anzahl	%	Anzahl	%	Tage
<b>Magdeburg, Elbe-Börde-Heide</b>										
Afrika	3	-25,0	5	-66,7	1,7	8	-11,1	14	-48,1	1,8
Südafrika	-	-	-	-	-	2	-	3	-	1,5
Sonstige afrikanische Länder	3	-25,0	5	-66,7	1,7	6	-33,3	11	-59,3	1,8
Asien	30	400,0	139	215,9	4,6	46	84,0	238	-66,2	5,2
Arabische Golfstaaten	1	-50,0	1	-83,3	1,0	2	-	3	-50,0	1,5
China (einschl. Hongkong)	4	-	4	-	1,0	5	-	5	-	1,0
Indien	5	400,0	48	37,1	9,6	5	-75,0	48	-93,1	9,6
Israel	9	-	20	-	2,2	11	-	26	-	2,4
Japan	1	-	3	-	3,0	2	-	7	-	3,5
Korea, Republik	-	-	-	-	-	-	-	-	-	-
Taiwan	-	-	-	-	-	-	-	-	-	-
Sonstige asiatische Länder	10	233,3	63	**	6,3	21	600,0	149	**	7,1
Amerika	60	500,0	234	**	3,9	105	517,6	327	**	3,1
Kanada	3	-	3	-	1,0	3	-	3	-	1,0
Vereinigte Staaten	42	366,7	162	980,0	3,9	72	414,3	222	**	3,1
Sonstige nordamerik. Länder	-	-	-	-	-	-	-	-	-	-
Mittelamerika/Karibik	7	600,0	7	250,0	1,0	14	**	22	**	1,6
Brasilien	3	-	9	-	3,0	8	-	18	-	2,3
Sonstige südamerik. Länder	5	-	53	-	10,6	8	300,0	62	**	7,8
Australien, Ozeanien	-	-	-	-	-	3	-	4	-	1,3
Australien	-	-	-	-	-	-	-	-	-	-
Neuseeland, Ozeanien	-	-	-	-	-	3	-	4	-	1,3
Ohne Angaben	46	-34,3	74	-66,5	1,6	79	-7,1	136	-42,6	1,7

**Noch 8. Ankünfte, Übernachtungen und Aufenthaltsdauer der Gäste in Beherbergungsbetrieben (einschl. Camping)  
nach Reisegebieten und Herkunftsländern**

Land Reisegebiet ----- Herkunftsland	Februar 2022					Januar bis Februar 2022				
	Ankünfte		Übernachtungen		durch- schn. Aufent- halts- dauer	Ankünfte		Übernachtungen		durch- schn. Aufent- halts- dauer
	insge- samt	Veränd. gegen- über Vorj.- monat	insge- samt	Veränd. gegen- über Vorj.- monat		insge- samt	Veränd. gegen- über Vorj.- zeittr.	insge- samt	Veränd. gegen- über Vorj.- zeittr.	
Anzahl	%	Anzahl	%	Tage	Anzahl	%	Anzahl	%	Tage	
	Altmark									
Zusammen	6 982	95,8	22 558	45,4	3,2	13 515	106,0	44 514	52,7	3,3
Deutschland	6 668	99,2	20 843	49,5	3,1	12 886	110,5	40 733	55,9	3,2
Ausland	314	43,4	1 715	9,1	5,5	629	43,6	3 781	24,6	6,0
Europa	298	69,3	1 682	15,9	5,6	610	66,2	3 741	29,9	6,1
Belgien	18	-	28	-	1,6	20	900,0	32	**	1,6
Bulgarien	2	-	427	52,5	213,5	29	123,1	1 144	60,2	39,4
Dänemark	4	300,0	12	200,0	3,0	32	700,0	61	335,7	1,9
Estland	-	-	-	-	-	-	-	-	-	-
Finnland	2	100,0	6	500,0	3,0	2	-	6	-50,0	3,0
Frankreich	8	-11,1	10	-61,5	1,3	14	-30,0	22	-61,4	1,6
Griechenland	-	-	-	-	-	1	-50,0	3	-25,0	3,0
Irland	-	-100,0	-	-100,0	-	-	-100,0	-	-100,0	-
Island	-	-	-	-	-	-	-	-	-	-
Italien	4	100,0	9	-92,5	2,3	7	-	17	-91,6	2,4
Kroatien	4	-	60	-	15,0	15	-	170	-	11,3
Lettland	-	-	-	-	-	-	-	-	-	-
Litauen	23	9,5	214	296,3	9,3	34	-22,7	351	53,3	10,3
Luxemburg	-	-	-	-	-	-	-	-	-	-
Malta	-	-	-	-	-	-	-	-	-	-
Niederlande	32	113,3	54	145,5	1,7	101	381,0	219	386,7	2,2
Norwegen	-	-	-	-	-	-	-	-	-	-
Österreich	5	66,7	11	120,0	2,2	16	433,3	37	640,0	2,3
Polen	116	9,4	507	-41,7	4,4	217	-0,9	1 201	-16,9	5,5
Portugal	-	-100,0	-	-100,0	-	-	-100,0	-	-100,0	-
Rumänien	19	-	64	-	3,4	26	-	76	-	2,9
Russische Föderation	1	-	1	-	1,0	1	-	1	-	1,0
Schweden	9	80,0	17	-32,0	1,9	15	150,0	29	-9,4	1,9
Schweiz	11	-	19	-	1,7	18	500,0	38	533,3	2,1
Slowakei	3	-25,0	10	-16,7	3,3	3	-62,5	10	-80,8	3,3
Slowenien	3	-	12	-	4,0	3	-	12	-	4,0
Spanien	1	-	1	-	1,0	1	-	1	-	1,0
Tschechische Republik	11	-	160	-	14,5	19	375,0	198	607,1	10,4
Türkei	2	-	2	-	1,0	2	-	2	-	1,0
Ukraine	2	-	2	-	1,0	2	-	2	-	1,0
Ungarn	4	-20,0	8	-65,2	2,0	6	20,0	14	-39,1	2,3
Vereinigtes Königreich	9	-	13	-	1,4	21	-	60	-	2,9
Zypern	-	-	-	-	-	-	-	-	-	-
Sonstige europäische Länder	5	-	35	-	7,0	5	-	35	-	7,0

**Noch 8. Ankünfte, Übernachtungen und Aufenthaltsdauer der Gäste in Beherbergungsbetrieben (einschl. Camping)  
nach Reisegebieten und Herkunftsländern**

Land Reisegebiet ----- Herkunftsland	Februar 2022					Januar bis Februar 2022				
	Ankünfte		Übernachtungen		durch- schn. Aufent- halts- dauer	Ankünfte		Übernachtungen		durch- schn. Aufent- halts- dauer
	insge- samt	Veränd. gegen- über Vorj.- monat	insge- samt	Veränd. gegen- über Vorj.- monat		insge- samt	Veränd. gegen- über Vorj.- zeitr.	insge- samt	Veränd. gegen- über Vorj.- zeitr.	
	Anzahl	%	Anzahl	%	Tage	Anzahl	%	Anzahl	%	Tage
<b>Altmark</b>										
Afrika	-	-	-	-	-	-	-	-	-	-
Südafrika	-	-	-	-	-	-	-	-	-	-
Sonstige afrikanische Länder	-	-	-	-	-	-	-	-	-	-
Asien	3	50,0	14	600,0	4,7	3	50,0	14	600,0	4,7
Arabische Golfstaaten	-	-	-	-	-	-	-	-	-	-
China (einschl. Hongkong)	-	-	-	-	-	-	-	-	-	-
Indien	2	-	11	-	5,5	2	-	11	-	5,5
Israel	-	-	-	-	-	-	-	-	-	-
Japan	1	-	3	-	3,0	1	-	3	-	3,0
Korea, Republik	-	-	-	-	-	-	-	-	-	-
Taiwan	-	-	-	-	-	-	-	-	-	-
Sonstige asiatische Länder	-	-100,0	-	-100,0	-	-	-100,0	-	-100,0	-
Amerika	3	-80,0	3	-95,2	1,0	3	-80,0	3	-95,2	1,0
Kanada	3	-	3	-	1,0	3	-	3	-	1,0
Vereinigte Staaten	-	-100,0	-	-100,0	-	-	-100,0	-	-100,0	-
Sonstige nordamerik. Länder	-	-	-	-	-	-	-	-	-	-
Mittelamerika/Karibik	-	-100,0	-	-100,0	-	-	-100,0	-	-100,0	-
Brasilien	-	-	-	-	-	-	-	-	-	-
Sonstige südamerik. Länder	-	-	-	-	-	-	-	-	-	-
Australien, Ozeanien	-	-	-	-	-	-	-100,0	-	-100,0	-
Australien	-	-	-	-	-	-	-100,0	-	-100,0	-
Neuseeland, Ozeanien	-	-	-	-	-	-	-	-	-	-
Ohne Angaben	10	-61,5	16	-71,4	1,6	13	-75,0	23	-73,6	1,8

**9. Beherbergungsbetriebe (einschl. Camping), darunter Hotels (ohne Hotel garnis), Schlafgelegenheiten und Auslastung der Kapazitäten für ausgewählte Gemeinden und touristische Zielorte**

Gemeinde  Betriebe gesamt dar. Hotels (ohne Hotels garnis)	Februar 2022							Jan. bis Februar 2022
	Betriebe			in den Betrieben angebotene Schlafgelegenheiten <sup>1</sup>				durch- schnitt- liche Aus- lastung
	ins- gesamt	darunter geöffnete		ins- gesamt	Verände- rung ge- genüber dem Vor- jahres- monat	durch- schnitt- liche Aus- lastung	nachrichtlich	
		zu- sammen	Verände- rung ge- genüber dem Vor- jahres- monat				maximales Angebot an Schlafge- legenheiten der letzten 13 Monate	
							Anzahl	
Annaburg, Stadt	2	-	-	.	.	.	.	.
dar. Hotels (ohne Hotels garnis)	-	-	-	-	-	-	-	-
Arendsee (Altmark), Stadt	16	14	27,3	1 177	52,7	14,2	1 977	13,4
dar. Hotels (ohne Hotels garnis)	3	3	-	139	4,5	14,1	139	15,7
Arnstein, Stadt	3	3	-	191	-	46,5	199	39,7
dar. Hotels (ohne Hotels garnis)	1	1	-	.	.	.	.	.
Aschersleben, Stadt	9	9	12,5	341	12,2	21,9	351	19,6
dar. Hotels (ohne Hotels garnis)	5	5	25,0	263	17,4	20,4	271	19,0
Bad Bibra, Stadt	4	2	-	.	.	.	.	.
dar. Hotels (ohne Hotels garnis)	2	2	-	.	.	.	.	.
Bad Dürrenberg, Solestadt	4	4	-	146	-	21,6	150	17,3
dar. Hotels (ohne Hotels garnis)	3	3	-	.	.	.	.	.
Bad Lauchstädt, Goethestadt	5	5	-	134	-2,9	9,1	138	8,3
dar. Hotels (ohne Hotels garnis)	1	1	-	.	.	.	.	.
Bad Schmiedeberg	12	7	-12,5	1 389	1,7	37,7	1 607	32,0
dar. Hotels (ohne Hotels garnis)	3	3	50,0	.	.	.	.	.
Ballenstedt, Stadt	7	7	75,0	256	120,7	23,6	263	20,4
dar. Hotels (ohne Hotels garnis)	2	2	100,0	.	.	.	.	.
Barby, Stadt	6	3	-	224	-	81,3	329	76,9
dar. Hotels (ohne Hotels garnis)	-	-	-	-	-	-	-	-
Bernburg (Saale), Stadt	13	12	20,0	611	56,7	25,1	681	24,4
dar. Hotels (ohne Hotels garnis)	5	5	66,7	.	.	.	.	.
Bitterfeld-Wolfen, Stadt	11	10	-	994	38,1	18,7	1 213	13,0
dar. Hotels (ohne Hotels garnis)	6	6	20,0	328	-20,2	30,6	502	23,3
Blankenburg (Harz), Stadt	22	16	77,8	863	45,3	40,3	1 263	31,7
dar. Hotels (ohne Hotels garnis)	9	8	166,7	401	102,5	30,0	529	23,9
Burg, Stadt	6	4	-	174	-	36,3	376	31,4
dar. Hotels (ohne Hotels garnis)	2	2	-	.	.	.	.	.
Coswig (Anhalt), Stadt	7	4	33,3	210	3,4	14,8	841	13,7
dar. Hotels (ohne Hotels garnis)	2	2	-	.	.	.	.	.
Dessau-Roßlau, Stadt	24	21	10,5	1 276	17,2	22,6	1 464	20,0
dar. Hotels (ohne Hotels garnis)	6	6	20,0	635	24,5	25,5	638	23,5
Eisleben, Lutherstadt	12	10	25,0	342	23,0	15,9	406	13,5
dar. Hotels (ohne Hotels garnis)	7	6	20,0	239	26,5	16,1	271	14,1
Falkenstein/Harz, Stadt	7	3	50,0	94	74,1	6,8	364	8,2
dar. Hotels (ohne Hotels garnis)	3	-	-	.	.	.	.	.
Flechtingen	5	5	-	455	-	66,0	455	70,6
dar. Hotels (ohne Hotels garnis)	-	-	-	-	-	-	-	-
Freyburg (Unstrut), Stadt	12	5	-28,6	277	-12,1	15,0	477	10,7
dar. Hotels (ohne Hotels garnis)	8	4	-20,0	221	-9,4	18,6	384	13,5
Gardelegen, Hansestadt	12	9	-	340	4,6	19,3	573	17,9
dar. Hotels (ohne Hotels garnis)	3	2	-33,3	.	.	.	.	.
Genthin, Stadt	9	9	-	337	0,3	14,9	344	13,4
dar. Hotels (ohne Hotels garnis)	3	3	-	.	.	.	.	.

<sup>1</sup> Doppelbetten zählen als 2 Schlafgelegenheiten. Für Camping wird 1 Stellplatz in 4 Schlafgelegenheiten umgerechnet.

**Noch 9. Beherbergungsbetriebe (einschl. Camping), darunter Hotels (ohne Hotels garnis), Schlafgelegenheiten und Auslastung der Kapazitäten für ausgewählte Gemeinden und touristische Zielorte**

Gemeinde  Betriebe gesamt dar. Hotels (ohne Hotels garnis)	Februar 2022							Jan. bis Februar 2022
	Betriebe			in den Betrieben angebotene Schlafgelegenheiten <sup>1</sup>				durch- schnitt- liche Aus- lastung
	ins- gesamt	darunter geöffnete		ins- gesamt	Verände- rung ge- genüber dem Vor- jahres- monat	durch- schnitt- liche Aus- lastung	nachrichtlich	
		zu- sammen	Verände- rung ge- genüber dem Vor- jahres- monat				maximales Angebot an Schlafge- legenheiten der letzten 13 Monate	
							Anzahl	
Gräfenhainichen, Stadt	5	3	-	91	-	10,6	469	12,3
dar. Hotels (ohne Hotels garnis)	1	1	-	.	.	.	.	.
Halberstadt, Stadt	16	15	-6,3	987	5,7	13,4	1 046	11,4
dar. Hotels (ohne Hotels garnis)	9	8	-	503	18,1	14,3	546	12,2
Haldensleben, Stadt	8	7	40,0	270	97,1	12,8	475	10,6
dar. Hotels (ohne Hotels garnis)	3	3	50,0	56	27,3	29,3	56	24,1
Halle (Saale), Stadt	40	38	5,6	3 091	13,2	21,5	3 254	20,0
dar. Hotels (ohne Hotels garnis)	15	15	-	1 601	1,3	18,3	1 614	17,5
Harzgerode, Stadt	14	11	83,3	2 085	26,4	5,8	2 521	4,3
dar. Hotels (ohne Hotels garnis)	5	5	66,7	524	-4,2	22,0	656	16,8
Havelberg, Hansestadt	8	5	25,0	190	8,0	15,1	686	12,2
dar. Hotels (ohne Hotels garnis)	2	2	-	.	.	.	.	.
Hettstedt, Stadt	3	3	-	73	23,7	27,7	73	24,6
dar. Hotels (ohne Hotels garnis)	1	1	-	.	.	.	.	.
Hohenmölsen, Stadt	6	6	20,0	562	3,7	4,2	562	3,3
dar. Hotels (ohne Hotels garnis)	1	1	-	.	.	.	.	.
Ilseburg (Harz), Stadt	20	18	50,0	1 275	30,9	16,4	1 399	15,6
dar. Hotels (ohne Hotels garnis)	8	8	60,0	585	72,6	26,8	595	25,1
Jessen (Elster), Stadt	5	5	25,0	127	17,6	17,5	130	12,7
dar. Hotels (ohne Hotels garnis)	3	3	50,0	.	.	.	.	.
Kalbe (Milde), Stadt	7	7	40,0	470	35,8	35,5	473	34,6
dar. Hotels (ohne Hotels garnis)	3	3	50,0	.	.	.	.	.
Kamern	4	1	-	.	.	.	.	.
dar. Hotels (ohne Hotels garnis)	-	-	-	-	-	-	-	-
Kelbra (Kyffhäuser), Stadt	8	6	20,0	932	17,1	1,8	1 026	1,6
dar. Hotels (ohne Hotels garnis)	3	1	-	.	.	.	.	.
Kemberg, Stadt	10	6	20,0	437	57,8	7,4	1 199	6,1
dar. Hotels (ohne Hotels garnis)	2	1	-	.	.	.	.	.
Klötze, Stadt	6	6	20,0	226	109,3	9,7	228	13,3
dar. Hotels (ohne Hotels garnis)	3	3	-	58	-3,3	5,1	60	5,2
Köthen (Anhalt), Stadt	6	6	-	222	2,8	16,7	232	16,3
dar. Hotels (ohne Hotels garnis)	2	2	-	.	.	.	.	.
Magdeburg, Landeshauptstadt	50	48	14,3	5 403	28,2	18,4	6 220	17,9
dar. Hotels (ohne Hotels garnis)	19	19	26,7	3 494	30,9	17,6	3 496	17,4
Merseburg, Stadt	9	9	12,5	762	45,7	25,6	842	20,4
dar. Hotels (ohne Hotels garnis)	8	8	14,3	.	.	.	.	.
Naumburg (Saale), Stadt	48	35	12,9	2 787	56,7	25,3	3 909	22,2
dar. Hotels (ohne Hotels garnis)	15	11	57,1	513	65,0	11,2	820	10,2
Nebra (Unstrut), Stadt	3	3	50,0	303	58,6	15,2	318	11,6
dar. Hotels (ohne Hotels garnis)	2	2	100,0	.	.	.	.	.
Oberharz am Brocken, Stadt	46	38	26,7	2 385	9,9	17,0	3 813	14,8
dar. Hotels (ohne Hotels garnis)	14	13	44,4	709	73,3	27,1	797	25,3
Oranienbaum-Wörlitz, Stadt	12	8	33,3	443	10,5	14,2	568	19,7
dar. Hotels (ohne Hotels garnis)	6	3	-	304	-	17,6	394	25,7

<sup>1</sup> Doppelbetten zählen als 2 Schlafgelegenheiten. Für Camping wird 1 Stellplatz in 4 Schlafgelegenheiten umgerechnet.

**Noch 9. Beherbergungsbetriebe (einschl. Camping), darunter Hotels (ohne Hotels garnis), Schlafgelegenheiten und Auslastung der Kapazitäten für ausgewählte Gemeinden und touristische Zielorte**

Gemeinde  Betriebe gesamt dar. Hotels (ohne Hotels garnis)	Februar 2022							Jan. bis Februar 2022
	Betriebe			in den Betrieben angebotene Schlafgelegenheiten <sup>1</sup>				durch- schnitt- liche Aus- lastung
	ins- gesamt	darunter geöffnete		ins- gesamt	Verände- rung ge- genüber dem Vor- jahres- monat	durch- schnitt- liche Aus- lastung	nachrichtlich	
		zu- sammen	Verände- rung ge- genüber dem Vor- jahres- monat				maximales Angebot an Schlafge- legenheiten der letzten 13 Monate	
							Anzahl	
Oschersleben (Bode), Stadt	6	5	-	354	14,6	10,7	366	8,2
dar. Hotels (ohne Hotels garnis)	2	2	-	.	.	.	.	.
Osterburg (Altmark), Hansestadt	3	2	100,0	.	.	.	.	.
dar. Hotels (ohne Hotels garnis)	2	1	-	.	.	.	.	.
Osterwieck, Stadt	4	3	-25,0	37	-56,0	25,0	84	19,5
dar. Hotels (ohne Hotels garnis)	3	2	-33,3	.	.	.	.	.
Quedlinburg, Welterbestadt	63	60	30,4	3 057	22,8	24,0	3 209	21,7
dar. Hotels (ohne Hotels garnis)	16	15	50,0	1 111	40,1	32,3	1 158	29,4
Querfurt, Stadt	6	4	-	96	11,6	8,2	163	7,7
dar. Hotels (ohne Hotels garnis)	4	4	-	.	.	.	.	.
Salzwedel, Hansestadt	5	5	-	189	-	10,9	189	13,0
dar. Hotels (ohne Hotels garnis)	3	3	-	.	.	.	.	.
Sangerhausen, Stadt	12	10	11,1	315	13,7	21,3	366	18,9
dar. Hotels (ohne Hotels garnis)	1	1	-	.	.	.	.	.
Schollene	3	-	-100,0	.	.	.	.	.
dar. Hotels (ohne Hotels garnis)	-	-	-	-	-	-	-	-
Schönebeck (Elbe), Stadt	16	16	6,7	1 291	4,8	27,0	1 321	22,3
dar. Hotels (ohne Hotels garnis)	4	4	-	185	1,6	18,6	199	15,7
Seegebiet Mansfelder Land	5	5	-16,7	408	-2,4	3,2	408	2,0
dar. Hotels (ohne Hotels garnis)	3	3	-	.	.	.	.	.
Staßfurt, Stadt	5	5	-	139	-	22,9	146	28,1
dar. Hotels (ohne Hotels garnis)	2	2	-	.	.	.	.	.
Stendal, Hansestadt	8	7	-	305	3,7	26,9	325	25,0
dar. Hotels (ohne Hotels garnis)	4	4	-	193	7,8	28,1	200	26,4
Südharz	14	12	71,4	676	127,6	31,1	870	27,9
dar. Hotels (ohne Hotels garnis)	8	6	200,0	482	301,7	40,3	568	37,0
Tangermünde, Stadt	14	11	-8,3	661	-2,1	17,5	863	15,4
dar. Hotels (ohne Hotels garnis)	5	4	-	317	-	22,3	470	19,7
Thale, Stadt	47	37	85,0	1 999	86,1	23,0	3 010	22,0
dar. Hotels (ohne Hotels garnis)	19	15	275,0	712	559,3	17,4	1 138	16,8
Wanzleben-Börde, Stadt	3	3	-	87	-	17,2	87	15,1
dar. Hotels (ohne Hotels garnis)	2	2	-	.	.	.	.	.
Weißenfels, Stadt	10	10	25,0	325	12,5	27,8	325	24,3
dar. Hotels (ohne Hotels garnis)	4	4	-	172	-	27,1	172	23,2
Wernigerode, Stadt	101	92	46,0	5 932	120,2	34,0	6 272	28,7
dar. Hotels (ohne Hotels garnis)	36	33	50,0	2 887	99,0	37,2	2 974	32,1
Wittenberg, Lutherstadt	25	25	19,0	1 773	50,5	12,8	1 773	10,5
dar. Hotels (ohne Hotels garnis)	11	11	10,0	927	9,1	18,4	927	15,7
Wolmirstedt, Stadt	4	4	-	188	-	15,8	188	13,6
dar. Hotels (ohne Hotels garnis)	2	2	-	.	.	.	.	.
Zahna-Elster, Stadt	3	3	-	.	.	.	.	.
dar. Hotels (ohne Hotels garnis)	-	-	-	-	-	-	-	-
Zeitz, Stadt	8	7	40,0	172	22,9	21,0	229	19,9
dar. Hotels (ohne Hotels garnis)	3	2	100,0	.	.	.	.	.
Zerbst/Anhalt, Stadt	15	14	16,7	398	29,2	5,5	420	4,7
dar. Hotels (ohne Hotels garnis)	3	3	-	.	.	.	.	.

<sup>1</sup> Doppelbetten zählen als 2 Schlafgelegenheiten. Für Camping wird 1 Stellplatz in 4 Schlafgelegenheiten umgerechnet.



Gemeinde	Februar 2022					Januar bis Februar 2022				
	Ankünfte		Übernachtungen		durch- schn. Aufent- halts- dauer	Ankünfte		Übernachtungen		durch- schn. Aufent- halts- dauer
	insge- samt	Veränd. gegen- über Vorj.- monat	insge- samt	Veränd. gegen- über Vorj.- monat		insge- samt	Veränd. gegen- über Vorj.- zeitr.	insge- samt	Veränd. gegen- über Vorj.- zeitr.	
Betriebe gesamt dar. Hotels (ohne Hotels garnis)	Anzahl	%	Anzahl	%	Tage	Anzahl	%	Anzahl	%	Tage
Annaburg, Stadt	.	.	.	.	.	.	.	.	.	.
dar. Hotels (o. Hotels garnis)	-	-	-	-	-	-	-	-	-	-
Arendsee (Altmark), Stadt	799	123,2	4 693	31,1	5,9	1 549	141,3	9 262	43,6	6,0
dar. Hotels (o. Hotels garnis)	307	139,8	549	75,4	1,8	632	152,8	1 289	140,9	2,0
Arnstein, Stadt	1 106	**	2 489	**	2,3	2 056	**	4 470	**	2,2
dar. Hotels (o. Hotels garnis)	.	.	.	.	.	.	.	.	.	.
Aschersleben, Stadt	1 068	92,8	2 095	141,1	2,0	1 932	80,1	3 949	115,2	2,0
dar. Hotels (o. Hotels garnis)	883	103,9	1 504	236,5	1,7	1 643	100,1	2 948	242,0	1,8
Bad Bibra, Stadt	.	.	.	.	.	.	.	.	.	.
dar. Hotels (o. Hotels garnis)	.	.	.	.	.	.	.	.	.	.
Bad Dürrenberg, Solestadt	435	137,7	883	82,4	2,0	743	121,1	1 491	89,5	2,0
dar. Hotels (o. Hotels garnis)	.	.	.	.	.	.	.	.	.	.
Bad Lauchstädt, Goethestadt	184	97,8	341	-9,1	1,9	332	94,2	658	1,4	2,0
dar. Hotels (o. Hotels garnis)	.	.	.	.	.	.	.	.	.	.
Bad Schmiedeberg	826	75,7	14 657	47,3	17,7	1 507	70,7	26 207	54,4	17,4
dar. Hotels (o. Hotels garnis)	.	.	.	.	.	.	.	.	.	.
Ballenstedt, Stadt	682	**	1 694	426,1	2,5	1 219	915,8	3 085	508,5	2,5
dar. Hotels (o. Hotels garnis)	.	.	.	.	.	.	.	.	.	.
Barby, Stadt	245	1,2	5 096	-2,4	20,8	492	-1,4	10 161	-1,5	20,7
dar. Hotels (o. Hotels garnis)	.	.	.	.	.	.	.	.	.	.
Bernburg (Saale), Stadt	1 967	118,1	4 287	44,9	2,2	4 031	129,7	8 724	50,3	2,2
dar. Hotels (o. Hotels garnis)	.	.	.	.	.	.	.	.	.	.
Bitterfeld-Wolfen, Stadt	922	67,3	5 207	132,5	5,6	1 752	74,2	7 616	99,3	4,3
dar. Hotels (o. Hotels garnis)	755	58,6	2 808	66,2	3,7	1 486	68,5	4 517	67,0	3,0
Blankenburg (Harz), Stadt	1 672	528,6	9 653	421,8	5,8	2 843	416,9	15 581	336,4	5,5
dar. Hotels (o. Hotels garnis)	1 305	758,6	3 372	894,7	2,6	2 216	579,8	5 565	714,8	2,5
Burg, Stadt	775	95,2	1 770	41,6	2,3	1 414	87,5	3 220	40,0	2,3
dar. Hotels (o. Hotels garnis)	.	.	.	.	.	.	.	.	.	.
Coswig (Anhalt), Stadt	449	91,9	872	65,5	1,9	846	65,2	1 670	35,0	2,0
dar. Hotels (o. Hotels garnis)	.	.	.	.	.	.	.	.	.	.
Dessau-Roßlau, Stadt	4 829	100,4	8 078	97,1	1,7	8 785	88,4	14 414	82,3	1,6
dar. Hotels (o. Hotels garnis)	3 311	80,2	4 532	124,1	1,4	5 983	68,8	7 844	96,2	1,3
Eisleben, Lutherstadt	751	67,3	1 525	53,6	2,0	1 360	61,3	2 715	53,2	2,0
dar. Hotels (o. Hotels garnis)	638	69,7	1 080	45,7	1,7	1 155	57,6	1 989	43,8	1,7
Falkenstein/Harz, Stadt	86	258,3	180	95,7	2,1	170	314,6	452	239,8	2,7
dar. Hotels (o. Hotels garnis)	.	.	.	.	.	.	.	.	.	.
Flechtingen	335	11,7	8 405	1,7	25,1	736	10,8	18 941	4,4	25,7
dar. Hotels (o. Hotels garnis)	-	-	-	-	-	-	-	-	-	-
Freyburg (Unstrut), Stadt	719	519,8	1 160	406,6	1,6	1 081	344,9	1 625	175,9	1,5
dar. Hotels (o. Hotels garnis)	714	520,9	1 152	405,3	1,6	1 070	351,5	1 611	180,7	1,5
Gardelegen, Hansestadt	778	119,8	1 838	115,0	2,4	1 535	104,7	3 602	100,0	2,3
dar. Hotels (o. Hotels garnis)	.	.	.	.	.	.	.	.	.	.
Genthin, Stadt	689	57,3	1 410	60,6	2,0	1 304	48,0	2 620	46,1	2,0
dar. Hotels (o. Hotels garnis)	.	.	.	.	.	.	.	.	.	.

**Noch 10. Ankünfte, Übernachtungen und Aufenthaltsdauer der Gäste in Beherbergungsbetrieben (einschl. Camping),  
darunter Hotels (ohne Hotels garnis) für ausgewählte Gemeinden und touristische Zielorte**

Gemeinde  Betriebe gesamt dar. Hotels (ohne Hotels garnis)	Februar 2022					Januar bis Februar 2022				
	Ankünfte		Übernachtungen		durch- schn. Aufent- halts- dauer	Ankünfte		Übernachtungen		durch- schn. Aufent- halts- dauer
	insge- samt	Veränd. gegen- über Vorj.- monat	insge- samt	Veränd. gegen- über Vorj.- monat		insge- samt	Veränd. gegen- über Vorj.- zeitr.	insge- samt	Veränd. gegen- über Vorj.- zeitr.	
	Anzahl	%	Anzahl	%	Tage	Anzahl	%	Anzahl	%	Tage
Gräfenhainichen, Stadt	34	-19,0	270	38,5	7,9	96	-9,4	662	75,6	6,9
dar. Hotels (o. Hotels garnis)	.	.	.	.	.	.	.	.	.	.
Halberstadt, Stadt	1 885	303,6	3 695	226,1	2,0	3 362	243,4	6 581	181,0	2,0
dar. Hotels (o. Hotels garnis)	1 170	362,5	2 019	335,1	1,7	2 056	298,4	3 514	283,2	1,7
Haldensleben, Stadt	464	90,2	967	24,0	2,1	819	66,1	1 691	6,7	2,1
dar. Hotels (o. Hotels garnis)	234	114,7	459	62,2	2,0	415	101,5	797	42,8	1,9
Halle (Saale), Stadt	10 215	108,0	18 645	116,0	1,8	18 353	114,4	33 566	116,0	1,8
dar. Hotels (o. Hotels garnis)	5 421	61,6	8 187	71,7	1,5	9 719	61,4	14 942	68,7	1,5
Harzgerode, Stadt	1 210	**	3 406	**	2,8	1 838	**	5 242	**	2,9
dar. Hotels (o. Hotels garnis)	1 144	**	3 235	**	2,8	1 719	**	4 898	**	2,8
Havelberg, Hansestadt	320	142,4	804	46,2	2,5	580	108,6	1 283	19,2	2,2
dar. Hotels (o. Hotels garnis)	.	.	.	.	.	.	.	.	.	.
Hettstedt, Stadt	317	74,2	567	45,4	1,8	580	74,2	1 061	60,3	1,8
dar. Hotels (o. Hotels garnis)	.	.	.	.	.	.	.	.	.	.
Hohenmölsen, Stadt	270	164,7	665	298,2	2,5	461	179,4	1 090	255,0	2,4
dar. Hotels (o. Hotels garnis)	.	.	.	.	.	.	.	.	.	.
Ilseburg (Harz), Stadt	2 580	900,0	5 860	659,1	2,3	5 102	673,0	11 700	560,3	2,3
dar. Hotels (o. Hotels garnis)	2 234	**	4 397	929,7	2,0	4 361	722,8	8 660	813,5	2,0
Jessen (Elster), Stadt	273	206,7	623	226,2	2,3	424	134,3	893	76,1	2,1
dar. Hotels (o. Hotels garnis)	.	.	.	.	.	.	.	.	.	.
Kalbe (Milde), Stadt	354	12,4	4 673	37,2	13,2	675	17,0	9 533	42,8	14,1
dar. Hotels (o. Hotels garnis)	.	.	.	.	.	.	.	.	.	.
Kamern	.	.	.	.	.	.	.	.	.	.
dar. Hotels (o. Hotels garnis)	.	.	.	.	.	.	.	.	.	.
Kelbra (Kyffhäuser), Stadt	193	83,8	468	5,4	2,4	359	81,3	902	4,6	2,5
dar. Hotels (o. Hotels garnis)	.	.	.	.	.	.	.	.	.	.
Kemberg, Stadt	381	301,1	905	283,5	2,4	656	252,7	1 560	212,6	2,4
dar. Hotels (o. Hotels garnis)	.	.	.	.	.	.	.	.	.	.
Klötze, Stadt	268	135,1	612	-38,4	2,3	446	91,4	1 275	-28,6	2,9
dar. Hotels (o. Hotels garnis)	57	103,6	83	80,4	1,5	103	106,0	179	126,6	1,7
Köthen (Anhalt), Stadt	566	147,2	993	71,8	1,8	982	141,3	2 031	110,7	2,1
dar. Hotels (o. Hotels garnis)	.	.	.	.	.	.	.	.	.	.
Magdeburg, Landeshauptstadt	14 953	139,5	27 874	80,2	1,9	29 789	144,8	55 964	93,5	1,9
dar. Hotels (o. Hotels garnis)	9 718	151,6	17 251	114,9	1,8	19 895	161,1	35 476	123,3	1,8
Merseburg, Stadt	2 223	157,3	5 472	77,2	2,5	4 118	162,6	9 615	80,1	2,3
dar. Hotels (o. Hotels garnis)	.	.	.	.	.	.	.	.	.	.
Naumburg (Saale), Stadt	3 142	302,8	19 670	40,3	6,3	5 008	206,3	36 368	32,1	7,3
dar. Hotels (o. Hotels garnis)	708	495,0	1 573	81,8	2,2	1 140	286,4	2 796	76,7	2,5
Nebra (Unstrut), Stadt	489	789,1	966	866,0	2,0	752	589,9	1 499	705,9	2,0
dar. Hotels (o. Hotels garnis)	.	.	.	.	.	.	.	.	.	.
Oberharz am Brocken, Stadt	3 570	**	11 362	**	3,2	6 981	**	21 271	**	3,0
dar. Hotels (o. Hotels garnis)	1 962	**	5 376	**	2,7	3 859	**	10 285	**	2,7
Oranienbaum-Wörlitz, Stadt	952	336,7	1 760	254,1	1,8	2 413	454,7	5 010	317,2	2,1
dar. Hotels (o. Hotels garnis)	884	335,5	1 495	337,1	1,7	2 280	474,3	4 617	404,0	2,0

**Noch 10. Ankünfte, Übernachtungen und Aufenthaltsdauer der Gäste in Beherbergungsbetrieben (einschl. Camping), darunter Hotels (ohne Hotels garnis) für ausgewählte Gemeinden und touristische Zielorte**

Gemeinde	Februar 2022					Januar bis Februar 2022				
	Ankünfte		Übernachtungen		durch- schn. Aufent- halts- dauer	Ankünfte		Übernachtungen		durch- schn. Aufent- halts- dauer
	insge- samt	Veränd. gegen- über Vorj.- monat	insge- samt	Veränd. gegen- über Vorj.- monat		insge- samt	Veränd. gegen- über Vorj.- zeitr.	insge- samt	Veränd. gegen- über Vorj.- zeitr.	
Betriebe gesamt dar. Hotels (ohne Hotels garnis)	Anzahl	%	Anzahl	%	Tage	Anzahl	%	Anzahl	%	Tage
Oschersleben (Bode), Stadt	626	350,4	1 058	276,5	1,7	954	271,2	1 722	223,1	1,8
dar. Hotels (o. Hotels garnis)	.	.	.	.	.	.	.	.	.	.
Osterburg (Altm.), Hansestadt	.	.	.	.	.	.	.	.	.	.
dar. Hotels (o. Hotels garnis)	.	.	.	.	.	.	.	.	.	.
Osterwieck, Stadt	107	52,9	259	56,0	2,4	207	71,1	425	42,6	2,1
dar. Hotels (o. Hotels garnis)	.	.	.	.	.	.	.	.	.	.
Quedlinburg, Welterbestadt	6 393	794,1	20 566	170,7	3,2	11 585	705,6	38 552	177,7	3,3
dar. Hotels (o. Hotels garnis)	4 519	**	10 049	**	2,2	8 269	**	18 651	**	2,3
Querfurt, Stadt	148	19,4	221	12,8	1,5	298	33,6	453	24,8	1,5
dar. Hotels (o. Hotels garnis)	.	.	.	.	.	.	.	.	.	.
Salzwedel, Hansestadt	303	4,1	579	15,6	1,9	906	88,4	1 452	77,3	1,6
dar. Hotels (o. Hotels garnis)	.	.	.	.	.	.	.	.	.	.
Sangerhausen, Stadt	779	165,0	1 671	88,0	2,1	1 516	104,0	3 198	80,6	2,1
dar. Hotels (o. Hotels garnis)	.	.	.	.	.	.	.	.	.	.
Schollene	.	.	.	.	.	.	.	.	.	.
dar. Hotels (o. Hotels garnis)	-	-	-	-	-	-	-	-	-	-
Schönebeck (Elbe), Stadt	1 209	26,5	9 777	25,7	8,1	2 044	22,9	16 972	19,1	8,3
dar. Hotels (o. Hotels garnis)	560	133,3	964	80,9	1,7	959	139,8	1 699	94,6	1,8
Seegebiet Mansfelder Land	172	-10,9	365	-21,3	2,1	236	-39,8	478	-47,1	2,0
dar. Hotels (o. Hotels garnis)	.	.	.	.	.	.	.	.	.	.
Staßfurt, Stadt	321	30,5	890	-29,5	2,8	501	-0,6	2 006	-19,0	4,0
dar. Hotels (o. Hotels garnis)	.	.	.	.	.	.	.	.	.	.
Stendal, Hansestadt	1 260	36,4	2 296	13,2	1,8	2 321	50,6	4 287	23,1	1,8
dar. Hotels (o. Hotels garnis)	818	42,0	1 520	20,6	1,9	1 527	50,0	2 868	28,9	1,9
Südharz	2 647	**	5 879	**	2,2	4 016	**	11 303	**	2,8
dar. Hotels (o. Hotels garnis)	2 555	**	5 435	**	2,1	3 885	**	10 740	**	2,8
Tangermünde, Stadt	1 739	225,7	3 220	149,0	1,9	3 188	230,7	5 906	135,7	1,9
dar. Hotels (o. Hotels garnis)	1 044	163,0	1 980	131,0	1,9	1 884	184,2	3 587	160,7	1,9
Thale, Stadt	4 257	**	12 848	**	3,0	7 950	**	25 094	**	3,2
dar. Hotels (o. Hotels garnis)	1 369	**	3 472	**	2,5	2 455	**	6 994	**	2,8
Wanzleben-Börde, Stadt	319	309,0	418	34,0	1,3	522	216,4	776	36,1	1,5
dar. Hotels (o. Hotels garnis)	.	.	.	.	.	.	.	.	.	.
Weißenfels, Stadt	1 493	128,6	2 532	50,4	1,7	2 553	99,6	4 436	47,6	1,7
dar. Hotels (o. Hotels garnis)	897	79,0	1 305	29,1	1,5	1 537	61,3	2 356	25,9	1,5
Wernigerode, Stadt	19 133	**	56 522	**	3,0	34 199	**	98 685	**	2,9
dar. Hotels (o. Hotels garnis)	11 137	**	30 061	**	2,7	20 207	**	53 014	**	2,6
Wittenberg, Lutherstadt	2 708	227,1	6 315	229,1	2,3	4 871	237,6	10 776	223,5	2,2
dar. Hotels (o. Hotels garnis)	2 233	219,9	4 716	204,7	2,1	4 160	247,2	8 542	219,2	2,1
Wolmirstedt, Stadt	497	63,0	834	30,1	1,7	860	42,9	1 509	15,7	1,8
dar. Hotels (o. Hotels garnis)	.	.	.	.	.	.	.	.	.	.
Zahna-Elster, Stadt	.	.	.	.	.	.	.	.	.	.
dar. Hotels (o. Hotels garnis)	-	-	-	-	-	-	-	-	-	-
Zeitz, Stadt	533	162,6	1 012	57,9	1,9	1 027	126,7	2 007	44,5	2,0
dar. Hotels (o. Hotels garnis)	.	.	.	.	.	.	.	.	.	.
Zerbst/Anhalt, Stadt	252	42,4	612	-5,4	2,4	462	28,0	1 009	-19,9	2,2
dar. Hotels (o. Hotels garnis)	.	.	.	.	.	.	.	.	.	.

**11. Beherbergungsbetriebe (einschl. Camping), Schlafgelegenheiten und Auslastung der Kapazitäten nach Gemeindegruppen**

Land  Gemeindegruppe	Februar 2022							Januar bis Februar 2022
	Betriebe			in den Betrieben angebotene Schlafgelegenheiten <sup>1</sup>				durchschnittliche Auslastung
	insgesamt	darunter geöffnete		insgesamt	Veränd. gegenüber Vorjahresmonat	durchschnittliche Auslastung	nachrichtl.	
		zusammen	Veränd. gegenüber Vorjahresmonat				maxim. Angebot Schlafgelegenheiten d. letzten 13 Monate	
							Anzahl	
<b>Sachsen-Anhalt insgesamt</b>	<b>1 144</b>	<b>969</b>	<b>19,0</b>	<b>63 198</b>	<b>32,5</b>	<b>20,1</b>	<b>80 880</b>	<b>17,9</b>
Heilbäder	44	37	19,4	3 006	-2,5	41,7	3 789	36,5
Luftkurorte	102	88	54,4	6 368	52,6	24,7	8 372	23,5
Erholungsorte	323	260	32,0	16 681	49,9	22,4	21 372	19,1
Sonstige Gemeinden	675	584	10,4	37 143	26,7	16,6	47 347	14,8

**12. Ankünfte, Übernachtungen und Aufenthaltsdauer der Gäste in Beherbergungsbetrieben (einschl. Camping) nach Gemeindegruppen**

Land  Gemeindegruppe	Februar 2022					Januar bis Februar 2022				
	Ankünfte		Übernachtungen		durch- schn. Aufent- halts- dauer	Ankünfte		Übernachtungen		durch- schn. Aufent- halts- dauer
	insge- samt	Veränd. gegen- über Vorj.- monat	insge- samt	Veränd. gegen- über Vorj.- monat		insge- samt	Veränd. gegen- über Vorj.- zeitraum	insge- samt	Veränd. gegen- über Vorj.- zeitraum	
Anzahl	%	Anzahl	%	Tage	Anzahl	%	Anzahl	%	Tage	
Sachsen-Anhalt insgesamt	126 573	221,3	354 949	136,7	2,8	232 727	210,1	655 178	130,1	2,8
Heilbäder	2 946	43,8	34 949	-4,1	11,9	5 238	34,2	64 312	-3,8	12,3
Luftkurorte	12 630	**	43 963	244,2	3,5	23 955	**	89 168	235,9	3,7
Erholungsorte	35 208	**	104 261	736,9	3,0	62 327	**	183 282	635,0	2,9
Sonstige Gemeinden	75 789	125,0	171 776	94,6	2,3	141 207	122,0	318 416	91,4	2,3

<sup>1</sup> Doppelbetten zählen als 2 Schlafgelegenheiten. Für Camping wird 1 Stellplatz in 4 Schlafgelegenheiten umgerechnet.

**13. Campingplätze mit Urlaubscamping und deren Stellplatzkapazitäten im Monat Februar 2022 nach Reisegebieten, kreisfreien Städten und Landkreisen**

Land  Reisegebiet  Kreisfreie Stadt/Landkreis	Campingplätze			Von den geöffneten Campingplätzen angebotene Stellplätze		
	ins- gesamt	darunter geöffnet <sup>1</sup>		ins- gesamt	Verände- rung ge- genüber dem Vor- jahres- monat	nachrichtlich
		zusammen	Verände- rung ge- genüber dem Vor- jahres- monat			maximales Angebot an Stellplätzen der letzten 13 Monate
	Anzahl		%	Anzahl	%	Anzahl
Sachsen-Anhalt insgesamt	80	36	44,0	2 831	49,0	5 390
	Reisegebiete					
Harz und Harzvorland	15	9	28,6	865	3,0	1 249
Halle, Saale, Unstrut	15	6	20,0	462	83,3	777
Anhalt-Wittenberg	13	7	75,0	564	145,2	1 014
Magdeburg, Elbe-Börde-Heide	22	10	66,7	795	68,1	1 586
Altmark	15	4	33,3	145	38,1	764
	Kreisfreie Städte/Landkreise					
Dessau-Roßlau, Stadt	1	-	-	.	.	.
Halle (Saale), Stadt	1	-	-	.	.	.
Magdeburg, Stadt	3	2	100,0	.	.	.
Altmarkkreis Salzwedel	7	3	200,0	.	.	.
Anhalt-Bitterfeld	4	4	100,0	344	282,2	344
Börde	6	2	100,0	.	.	.
Burgenlandkreis	8	3	50,0	.	.	.
Harz	13	7	40,0	.	.	.
Jerichower Land	6	2	100,0	.	.	.
Mansfeld-Südharz	2	2	-	.	.	.
Saalekreis	6	3	-	147	7,3	217
Salzlandkreis	7	4	33,3	195	18,2	365
Stendal	8	1	-50,0	.	.	.
Wittenberg	8	3	50,0	.	.	.

<sup>1</sup> Im Berichtsmonat ganz oder teilweise geöffnet.

## Monatserhebung im Tourismus

– Camping –

**CAM**

Rücksendung bitte bis  
zum 10. KT des Folgemonats

Statistisches Landesamt Sachsen-Anhalt  
Dezernat 35  
Merseburger Str. 2  
06110 Halle (Saale)

Statistisches Landesamt Sachsen-Anhalt Postfach 20 11 56 06012 Halle (Saale)

Ansprechpartner/-in für Rückfragen  
(freiwillige Angabe)

Name:

Telefon oder E-Mail:

Sie erreichen uns über

Telefon: (0345) 2318-0

Herr Luge -437

Frau Rauch -438

E-Mail:

tourismus@stala.mi.sachsen-anhalt.de

Vielen Dank für Ihre Mitarbeit.

Bitte beachten Sie bei der Beantwortung der Fragen die Erläuterungen zu **1** bis **14** in der separaten Unterlage.

Falls Anschrift oder Firmierung nicht mehr zutreffen, bitte auf Seite 2 korrigieren.

Identnummer  
(bei Rückfragen bitte angeben)

Identnummer

### Hinweis auf die Erhebungseinheit:

Die im Erhebungsteil des Fragebogens erfragten Angaben beziehen sich auf den einzelnen Beherbergungsbetrieb oder, falls die Beherbergung eine Nebentätigkeit des Betriebes ist, auf den mit dieser Nebentätigkeit befassten fachlichen Betriebsteil.

A Berichtsmonat und Berichtsjahr ..... 01 2 0 2 2  
Monat Jahr

### B Angebot an Stellplätzen

**i** Flüchtlinge sind bei der Meldung nicht zu berücksichtigen.

1 Bitte nennen Sie die **Anzahl** der am letzten Öffnungstag des Berichtsmonats **tatsächlich angebotenen Stellplätze für Urlaubscamping** (ohne Dauercamping). ..... **1** 07       

### C Angaben zu einer vorübergehenden Schließung, Wiedereröffnung oder gewerberechtlichen Abmeldung des Betriebes **2**

**i** Bitte teilen Sie uns auch vorübergehende Schließungen mit, damit Sie für diesen Zeitraum keinen leeren Fragebogen senden müssen.

1 Der Betrieb wird vorübergehend geschlossen am ..... 08       , dieses Berichtsmonats  
Tag

2 Der Betrieb wird voraussichtlich wieder eröffnet am ..... 09 2 0  
Tag Monat Jahr

3 Der Betrieb wurde **gewerberechtlich** endgültig abgemeldet am ..... **3** 10       , dieses Berichtsmonats  
Tag

Senden Sie uns bitte in diesem Fall die Gewerbeabmeldung zu.

Bitte aktualisieren Sie Ihre Anschrift, falls erforderlich.

Name und Anschrift

Bitte zurücksenden an

Statistisches Landesamt Sachsen-Anhalt  
Dezernat 35  
Postfach 20 11 56  
06012 Halle (Saale)

#### Bemerkungen

Zur Vermeidung von Rückfragen unsererseits können Sie hier auf besondere Ereignisse und Umstände hinweisen, die Einfluss auf Ihre Angaben haben.

Identnummer

FÜR IHRE UNTERLAGEN

## D Beherbergungsleistung im Berichtsmonat 4

**i** Geben Sie in der folgenden Länderliste bitte jeweils die Ankünfte und Übernachtungen der privat oder geschäftlich anreisenden Gäste (ohne Tagesgäste und Flüchtlinge) an.

Wohnsitz der Gäste 5 (nicht Staatsangehörigkeit)	Anzahl der Ankünfte	Anzahl der Übernachtungen	Wohnsitz der Gäste 5 (nicht Staatsangehörigkeit)	Anzahl der Ankünfte	Anzahl der Übernachtungen
Deutschland ..... 13			Tschech. Republik ..... 40		
<b>Europa</b>			Türkei ..... 41		
Belgien ..... 21			Ukraine ..... 44		
Bulgarien ..... 47			Ungarn ..... 42		
Dänemark ..... 22			Zypern ..... 45		
Estland ..... 15			Sonstiges Europa ..... 7 43		
Finnland ..... 23			<b>Afrika</b>		
Frankreich ..... 24			Rep. Südafrika ..... 50		
Griechenland ..... 25			Sonstiges Afrika ..... 8 55		
Großbritannien/ Nordirland ..... 26			<b>Amerika</b>		
Irland, Republik ..... 27			Kanada ..... 70		
Island ..... 28			USA ..... 71		
Italien ..... 29			Mittelamerika/Karibik 9 72		
Kroatien ..... 20			Brasilien ..... 73		
Lettland ..... 16			Sonst. Südamerika 10 84		
Litauen ..... 17			Sonst. Nordamerika .. 11 76		
Luxemburg ..... 30			<b>Asien</b>		
Malta ..... 18			Arabische Golfstaaten ..... 12 60		
Niederlande ..... 31			China, Volksrepublik/ Hongkong ..... 61		
Norwegen ..... 32			Indien ..... 69		
Österreich ..... 33			Israel ..... 62		
Polen ..... 34			Japan ..... 63		
Portugal ..... 35			Südkorea ..... 64		
Rumänien ..... 48			Taiwan ..... 65		
Russland ..... 36			Sonstiges Asien ..... 13 66		
Schweden ..... 37			<b>Australien, Ozeanien</b>		
Schweiz ..... 6 38			Australien ..... 75		
Slowakische Republik ... 19			Neuseeland, Ozeanien ..... 14 79		
Slowenien ..... 46			<b>Ohne Angabe</b> ..... 90		
Spanien ..... 39			<b>Insgesamt</b> ..... 99		



## Monatserhebung im Tourismus

– Camping –

Unterrichtung nach § 17 Bundesstatistikgesetz (BStatG)<sup>1</sup> und nach der Datenschutz-Grundverordnung (EU) 2016/679 (DS-GVO)<sup>2</sup>

### Zweck, Art und Umfang der Erhebung

Die Monatserhebung im Tourismus wird bei allen Betrieben oder Betriebsteilen durchgeführt, die nach Einrichtung oder Zweckbestimmung dazu dienen, mindestens zehn Gäste gleichzeitig vorübergehend zu beherbergen. Das Merkmal „Zahl der Gästezimmer“ wird zusätzlich einmal jährlich erhoben. Die Ergebnisse der Monatserhebung im Tourismus dienen als Grundlage für tourismuspolitische Entscheidungen, für infrastrukturelle Planungen sowie für Maßnahmen der Tourismuswerbung und der Marktforschung.

Nach der Definition der Welttourismus-Organisation umfasst der Tourismus „die Aktivitäten von Personen, die an Orte außerhalb ihrer gewohnten Umgebung reisen und sich dort zu Freizeit-, Geschäfts- oder bestimmten anderen Zwecken nicht länger als ein Jahr ohne Unterbrechung aufhalten“.

Mit den Ergebnissen der Monatserhebung im Tourismus werden auch die aus der europäischen Tourismusstatistik-Verordnung resultierenden Datenlieferungsverpflichtungen erfüllt.

### Rechtsgrundlagen, Auskunftspflicht

Rechtsgrundlagen sind die Verordnung (EU) Nr. 692/2011 über die europäische Tourismusstatistik sowie das Beherbergungstatistikgesetz (BeherbStatG) in Verbindung mit dem BStatG.

Erhoben werden die Angaben zu § 4 BeherbStatG.

Die Auskunftspflicht ergibt sich aus § 6 Absatz 1 Satz 1 BeherbStatG in Verbindung mit § 15 BStatG. Nach § 6 Absatz 1 Satz 2 BeherbStatG sind die Inhaberin, der Inhaber, die Leiterin oder der Leiter des Beherbergungsbetriebes auskunftspflichtig.

Nach § 11a Absatz 2 BStatG sind alle Unternehmen und Betriebe verpflichtet, ihre Meldungen auf elektronischem Weg an die statistischen Ämter zu übermitteln. Hierzu sind die von den statistischen Ämtern zur Verfügung gestellten Online-Verfahren zu nutzen. Im begründeten Einzelfall kann eine zeitlich befristete Ausnahme von der Online-Meldung vereinbart werden. Dies ist auf formlosen Antrag möglich. Die Pflicht, die erforderlichen Auskünfte zu erteilen, bleibt jedoch weiterhin bestehen.

Nach § 6 Absatz 3 BeherbStatG besteht für Unternehmen deren Inhaberinnen/Inhaber Existenzgründerinnen/Existenzgründer sind, im Kalenderjahr der Betriebseröffnung keine Auskunftspflicht. In den beiden folgenden Kalenderjahren besteht dann keine Auskunftspflicht, wenn das Unternehmen im jeweils letzten abgeschlossenen Geschäftsjahr Umsätze in Höhe von weniger als 800 000 Euro erwirtschaftet hat. Gesellschaften können sich auf die Befreiung von der Auskunftspflicht berufen, wenn alle an der Gesellschaft Beteiligten Existenzgründerinnen/Existenzgründer sind. Existenzgründerinnen/Existenzgründer sind natürliche Personen, die eine gewerbliche oder freiberufliche Tätigkeit in Form einer Neugründung, einer Übernahme oder einer tätigen Beteiligung aus abhängiger Beschäftigung oder aus der Nichtbeschäftigung heraus aufnehmen, § 6 Absatz 4 BeherbStatG. Existenzgründerinnen/Existenzgründer, die von ihrem Recht, keine Auskunft zu erteilen, Gebrauch machen wollen, haben das Vorliegen der vorgenannten Voraussetzungen nachzuweisen. Es steht ihnen jedoch frei, die Auskünfte zu erteilen.

Erteilen Auskunftspflichtige keine, keine vollständige, keine richtige oder nicht rechtzeitig Auskunft, können sie zur Erteilung der Auskunft mit einem Zwangsgeld angehalten werden.

<sup>1</sup> Den Wortlaut der nationalen Rechtsvorschriften in der jeweils geltenden Fassung finden Sie unter <https://www.gesetze-im-internet.de/>.

<sup>2</sup> Die Rechtsakte der EU in der jeweils geltenden Fassung und in deutscher Sprache finden Sie auf der Internetseite des Amtes für Veröffentlichungen der Europäischen Union unter <https://eur-lex.europa.eu/>.

Darüber hinaus handelt gem. § 23 BStatG ordnungswidrig, wer

- vorsätzlich oder fahrlässig entgegen § 15 Absatz 1 Satz 2, Absatz 2 und 5 Satz 1 BStatG eine Auskunft nicht, nicht rechtzeitig, nicht vollständig oder nicht wahrheitsgemäß erteilt,
- entgegen § 15 Absatz 3 BStatG eine Antwort nicht in der vorgeschriebenen Form erteilt oder
- entgegen § 11a Absatz 2 Satz 1 BStatG ein dort genanntes Verfahren nicht nutzt.

Die Ordnungswidrigkeit kann mit einer Geldbuße bis zu fünftausend Euro geahndet werden.

Nach § 15 Absatz 7 BStatG hat eine Anfechtungsklage gegen die Aufforderung zur Auskunftserteilung keine aufschiebende Wirkung.

## Geheimhaltung

Die erhobenen Einzelangaben werden nach § 16 BStatG grundsätzlich geheim gehalten. Nur in ausdrücklich gesetzlich geregelten Ausnahmefällen oder wenn die Auskunftgebenden eingewilligt haben, dürfen Einzelangaben übermittelt werden.

Eine Übermittlung von Einzelangaben ist grundsätzlich zulässig an:

- öffentliche Stellen und Institutionen innerhalb des statistischen Verbunds, die mit der Durchführung einer Bundes- oder europäischen Statistik betraut sind (z.B. die Statistischen Ämter der Länder, die Bundesbank, das Statistische Amt der Europäischen Union [Eurostat]),
- Dienstleister, zu denen ein Auftragsverhältnis besteht (z. B. ITZBund, Rechenzentren der Länder).

Nach § 7 BeherbStatG dürfen an die obersten Bundes- und Landesbehörden für die Verwendung gegenüber den gesetzgebenden Körperschaften und für Zwecke der Planung, jedoch nicht für die Regelung von Einzelfällen, vom Statistischen Bundesamt und den statistischen Ämtern der Länder Tabellen mit statistischen Ergebnissen übermittelt werden, auch soweit Tabellenfelder nur einen einzigen Fall ausweisen.

Nach § 16 Absatz 6 BStatG ist es zulässig, den Hochschulen oder sonstigen Einrichtungen mit der Aufgabe unabhängiger wissenschaftlicher Forschung für die Durchführung wissenschaftlicher Vorhaben

1. Einzelangaben zu übermitteln, wenn die Einzelangaben so anonymisiert sind, dass sie nur mit einem unverhältnismäßig großen Aufwand an Zeit, Kosten und Arbeitskraft den Befragten oder Betroffenen zugeordnet werden können (faktisch anonymisierte Einzelangaben),
2. innerhalb speziell abgesicherter Bereiche des Statistischen Bundesamtes und der statistischen Ämter der Länder Zugang zu Einzelangaben ohne Name und Anschrift (formal anonymisierte Einzelangaben) zu gewähren, wenn wirksame Vorkehrungen zur Wahrung der Geheimhaltung getroffen werden.

Nach Artikel 7 Absatz 1 der Verordnung (EU) Nr. 557/2013 über den Zugang zu vertraulichen Daten für wissenschaftliche Zwecke darf Eurostat in seinen Räumen oder in den Räumen einer von Eurostat anerkannten Zugangseinrichtung für wissenschaftliche Zwecke Einzelangaben ohne Name und Anschrift zugänglich machen. Nach Artikel 7 Absatz 2 der Verordnung darf Eurostat darüber hinaus Einzelangaben für wissenschaftliche Zwecke weitergeben, wenn diese so verändert wurden, dass die Gefahr einer Identifizierung der statistischen Einheit auf ein angemessenes Maß verringert wurde. Der Zugang nach Absatz 2 kann gewährt werden, sofern in der den Zugang beantragenden Forschungseinrichtung geeignete Sicherheitsmaßnahmen getroffen wurden.

Die Pflicht zur Geheimhaltung besteht auch für Personen, die Einzelangaben erhalten.

### **Hilfsmerkmale, Identnummer, Löschung, Statistikregister**

Name und Anschrift des Beherbergungsbetriebes sowie Name und Telefonnummer oder E-Mail-Adresse der für Rückfragen zur Verfügung stehenden Person sind Hilfsmerkmale, die lediglich der technischen Durchführung der Erhebung dienen. Angaben zu den Erhebungsmerkmalen werden solange verarbeitet und gespeichert, wie dies zur Erfüllung der gesetzlichen Verpflichtungen erforderlich ist.

Name und Anschrift des Betriebes sowie die Identnummer werden im Unternehmensregister für statistische Zwecke (Statistikregister) gespeichert (§ 13 Absatz 1 BStatG in Verbindung mit § 1 Absatz 1 Statistikregistergesetz). Die verwendete Identnummer dient der Unterscheidung der in die Erhebung einbezogenen Betriebe sowie der rationellen Aufbereitung und besteht aus einer frei vergebenen laufenden Nummer. Die Identnummer darf in den Datensätzen mit den Angaben zu den Erhebungsmerkmalen bis zu 30 Jahre aufbewahrt werden. Danach wird sie gelöscht.

### **Rechte der Betroffenen, Kontaktdaten der Datenschutzbeauftragten, Recht auf Beschwerde**

Die Auskunftgebenden, deren personenbezogene Angaben verarbeitet werden, können

- eine Auskunft nach Artikel 15 DS-GVO,
- die Berichtigung nach Artikel 16 DS-GVO,
- die Löschung nach Artikel 17 DS-GVO sowie
- die Einschränkung der Verarbeitung nach Artikel 18 DS-GVO

der jeweils sie betreffenden personenbezogenen Angaben beantragen oder der Verarbeitung ihrer personenbezogenen Angaben nach Artikel 21 DS-GVO widersprechen.

Sollte von den oben genannten Rechten Gebrauch gemacht werden, prüft die zuständige öffentliche Stelle, ob die gesetzlichen Voraussetzungen hierfür erfüllt sind. Die antragstellende Person wird gegebenenfalls aufgefordert, ihre Identität nachzuweisen, bevor weitere Maßnahmen ergriffen werden.

Fragen und Beschwerden über die Einhaltung datenschutzrechtlicher Bestimmungen können jederzeit an die behördlichen Datenschutzbeauftragten der Statistischen Ämter des Bundes und der Länder oder an die jeweils zuständigen Datenschutzaufsichtsbehörden gerichtet werden. Deren Kontaktdaten finden Sie unter <https://www.statistikportal.de/de/datenschutz>

**Monatserhebung im Tourismus**

– Camping –

## Erläuterungen zum Fragebogen

**1 Zahl der tatsächlich angebotenen Stellplätze**

Bitte geben Sie hier die Gesamtzahl der Stellplätze an, die am letzten Öffnungstag des Berichtsmonats für Urlaubscamping zur Verfügung standen. Als Stellplatz gilt die abgegrenzte Fläche, die für das Aufstellen eines mitgebrachten Wohnwagens, Zeltens oder ähnlichem gegebenenfalls einschließlich des gästeeigenen Kraftfahrzeuges bestimmt ist. Dabei werden Stellplätze unterschiedlicher Größen oder Ausstattung in gleicher Weise berücksichtigt.

Urlaubscamping liegt vor, wenn die Campingplatzbenutzung für einzelne Tage oder Wochen vereinbart worden ist. Dabei wird im allgemeinen kein pauschales Entgelt, sondern eine nach Dauer der Belegung und Personenzahl gestaffelte Gebühr berechnet.

Nicht einzubeziehen sind diejenigen Stellplätze, die für das Dauercamping bestimmt sind. Bei variabler Aufteilung der Belegungsfläche auf Dauer- und Urlaubscamping sind die Verhältnisse am Stichtag, dem letzten Öffnungstag des Berichtsmonats, entscheidend.

**2 Angaben zu einer vorübergehenden Schließung, Wiedereröffnung oder gewerberechtlichen Abmeldung des Betriebes**

Zur Klärung der Berichtspflicht und zur Vermeidung von Rückfragen bitten wir Sie, uns Angaben über eine vorübergehende Schließung Ihres Betriebes, z. B. wegen Betriebsferien oder saisonbedingter Betriebsruhe, zu machen. Bitte geben Sie hier auch das Datum der beabsichtigten Wiedereröffnung an. Dies hat den Zweck, dass Sie in der Zwischenzeit nicht monatlich Fehlanzeige melden müssen.

**3 Abmeldung**

Falls der Betrieb gewerberechtlich ganz abgemeldet worden ist, bitten wir um die Übermittlung einer behördlichen Bestätigung, z. B. in Form der Gewerbeabmeldung an eine der angegebenen Kontaktmöglichkeiten.

**4 Beherbergungsleistung im Berichtsmonat: Anzahl der Ankünfte und Übernachtungen**

Bitte tragen Sie in der Spalte „Ankünfte“ die Zahl der im Berichtsmonat angekommenen Gäste ein. Die aus dem Vormonat noch anwesenden Gäste werden hier nicht berücksichtigt. Tagesgäste werden nicht erfasst.

In der Spalte „Übernachtungen“ tragen Sie bitte alle Übernachtungen ein, sowohl die der im Berichtsmonat angekommenen als auch der aus dem Vormonat noch anwesenden Gäste.

**Beispiel:** Familie Mustermann aus Wiesbaden kommt mit 3 Personen am 25. Juli an und reist am 6. August wieder ab. Dann sind folgende Zahlen einzutragen:

- Berichtsmonat Juli:  
Zeile Deutschland  
3 Ankünfte und 21 Übernachtungen  
(3 Gäste mit je 7 Übernachtungen)
- Berichtsmonat August:  
Zeile Deutschland  
0 Ankünfte und 15 Übernachtungen  
(3 Gäste mit je 5 Übernachtungen)

Sofern im Berichtsmonat keine Ankünfte und Übernachtungen zu verzeichnen waren, ist die Abgabe einer Fehlanzeige erforderlich.

**5 Wohnsitz der Gäste**

Entscheidend ist der ständige Wohnsitz oder ständige Aufenthaltsort der Gäste, unabhängig von deren Staatsangehörigkeit.

**6 Einschließlich Liechtenstein**

**7** Albanien, Andorra, Bosnien und Herzegowina, Guernsey, Isle of Man, Jersey, Kosovo, Mazedonien, Moldawien, Monaco, Montenegro, San Marino, Serbien, Spitzbergen, Vatikanstadt, Weißrussland

**8** Ägypten, Algerien, Angola, Äquatorialguinea, Äthiopien, Benin, Botswana, Burkina Faso, Burundi, Demokratische Republik Kongo, Dschibuti, Elfenbeinküste, Eritrea, Gabun, Gambia, Ghana, Guinea, Guinea-Bissau, Kamerun, Kap Verde, Kenia, Komoren, Kongo, Lesotho, Liberia, Libyen, Madagaskar, Malawi, Mali, Marokko, Mauretanien, Mauritius, Mayotte, Mosambik, Namibia, Niger, Nigeria, Ruanda, Sambia, São Tomé und Príncipe, Senegal, Seychellen, Sierra Leone, Simbabwe, Somalia, Süd Sudan, Sudan, Swasiland, Tansania, Togo, Tschad, Tunesien, Uganda, Westsahara, Zentralafrikanische Republik

**9** Anguilla, Antigua und Barbuda, Aruba, Bahamas, Barbados, Belize, Cayman Inseln, Costa Rica, Dominica, Dominikanische Republik, El Salvador, Grenada, Guatemala, Haiti, Honduras, Jamaika, Jungferninseln, Kuba, Mexiko, Montserrat, Nicaragua, Panama, Puerto Rico, Saint-Barthélemy, Saint Kitts und Nevis, Saint Lucia, Saint Martin, Saint Vincent und die Grenadinen, Trinidad und Tobago, Turks- und Caicosinseln

**10** Argentinien, Bolivien, Chile, Ecuador, Falklandinseln, Guyana, Kolumbien, Paraguay, Peru, Suriname, Uruguay, Venezuela

**11** Bermuda, Grönland, Saint Pierre und Miquelon

**12** Bahrain, Irak, Katar, Kuwait, Oman, Saudi-Arabien, Vereinigte Arabische Emirate

- 13** Afghanistan, Armenien, Aserbaidshan, Bangladesch, Bhutan, Brunei, Georgien, Indonesien, Iran, Jemen, Jordanien, Kambodscha, Kasachstan, Kirgisistan, Laos, Libanon, Macau, Malaysia, Malediven, Mongolei, Myanmar, Nepal, Nordkorea, Osttimor, Pakistan, Palästina, Philippinen, Singapur, Sri Lanka, Syrien, Tadschikistan, Thailand, Turkmenistan, Usbekistan, Vietnam
- 14** Amerikanisch Samoa, Antarktis, Cookinseln, Fidschi, Französisch-Polynesien, Französische Süd- und Antarktisgebiete, Guam, Heard und McDonaldinseln, Kiribati, Kokosinseln, Marshallinseln, Mikronesien, Nauru, Neukaledonien, Neuseeland, Norfolkinsel, Niue, Nördliche Marianen, Palau, Papua-Neuguinea, Pitcairnsinseln, Salomonen, Samoa, Südgeorgien und die Südlichen Sandwichinseln, Tokelau, Tonga, Tuvalu, Vanuatu, Wallis und Futuna, Weihnachtsinsel

FÜR IHRE UNTERLAGEN

## Monatserhebung im Tourismus

– Sonstiges Beherbergungsgewerbe –

**SOB**

Rücksendung bitte bis  
zum 10. KT des Folgemonats

Statistisches Landesamt Sachsen-Anhalt  
Dezernat 35  
Merseburger Str. 2  
06110 Halle (Saale)

Statistisches Landesamt Sachsen-Anhalt Postfach 20 11 56 06012 Halle (Saale)

Ansprechpartner/-in für Rückfragen  
(freiwillige Angabe)

Name:

Telefon oder E-Mail:

Sie erreichen uns über

Telefon: (0345) 2318-0

Herr Luge -437

Frau Rauch -438

E-Mail:

tourismus@stala.mi.sachsen-anhalt.de

Vielen Dank für Ihre Mitarbeit.

Bitte beachten Sie bei der Beantwortung der Fragen die Erläuterungen zu **1** bis **14** in der separaten Unterlage.

Falls Anschrift oder Firmierung nicht mehr zutreffen, bitte auf Seite 2 korrigieren.

Identnummer  
(bei Rückfragen bitte angeben)

Identnummer

### Hinweis auf die Erhebungseinheit:

Die im Erhebungsteil des Fragebogens erfragten Angaben beziehen sich auf den einzelnen Beherbergungsbetrieb oder, falls die Beherbergung eine Nebentätigkeit des Betriebes ist, auf den mit dieser Nebentätigkeit befassten fachlichen Betriebsteil.

A Berichtsmonat und Berichtsjahr ..... 01 2 0 2 2  
Monat Jahr

### B Angebot an Gästebetten

**i** Flüchtlinge sind bei der Meldung nicht zu berücksichtigen.

1 Bitte nennen Sie die **Anzahl** der am letzten  
Öffnungstag des Berichtsmonats **tatsächlich**  
**angebotenen Betten**. ..... **1** 04                    

### C Angaben zu einer vorübergehenden Schließung, Wiedereröffnung oder gewerberechtlichen Abmeldung des Betriebes **2**

**i** Bitte teilen Sie uns auch vorübergehende  
Schließungen mit, damit Sie für diesen Zeitraum  
keinen leeren Fragebogen senden müssen.

1 Der Betrieb wird vorübergehend geschlossen am ..... 08     , dieses Berichtsmonats  
Tag

2 Der Betrieb wird voraussichtlich wieder eröffnet am ..... 09 2 0  
Tag Monat Jahr

3 Der Betrieb wurde **gewerberechtlich** endgültig  
abgemeldet am ..... **3** 10     , dieses Berichtsmonats  
Tag

Senden Sie uns bitte  
in diesem Fall die  
Gewerbeabmeldung zu.

Bitte aktualisieren Sie Ihre Anschrift, falls erforderlich.

Name und Anschrift

Bitte zurücksenden an

Statistisches Landesamt Sachsen-Anhalt  
Dezernat 35  
Postfach 20 11 56  
06012 Halle (Saale)

Bemerkungen

Zur Vermeidung von Rückfragen unsererseits können Sie hier auf besondere Ereignisse und Umstände hinweisen, die Einfluss auf Ihre Angaben haben.

Identnummer

FÜR IHRE UNTERLAGEN

## D Beherbergungsleistung im Berichtsmonat 4

**i** Geben Sie in der folgenden Länderliste bitte jeweils die Zahl der angekommenen Gäste (= Ankünfte der Gäste, die übernachtet haben – ohne Tagesgäste und Flüchtlinge) und die Zahl der Übernachtungen im Berichtsmonat an.

Wohnsitz der Gäste 5 (nicht Staatsangehörigkeit)	Anzahl der Ankünfte	Anzahl der Übernachtungen	Wohnsitz der Gäste 5 (nicht Staatsangehörigkeit)	Anzahl der Ankünfte	Anzahl der Übernachtungen
Deutschland ..... 13			Tschech. Republik ..... 40		
<b>Europa</b>			Türkei ..... 41		
Belgien ..... 21			Ukraine ..... 44		
Bulgarien ..... 47			Ungarn ..... 42		
Dänemark ..... 22			Zypern ..... 45		
Estland ..... 15			Sonstiges Europa .... 7 43		
Finnland ..... 23			<b>Afrika</b>		
Frankreich ..... 24			Rep. Südafrika ..... 50		
Griechenland ..... 25			Sonstiges Afrika ..... 8 55		
Großbritannien/ Nordirland ..... 26			<b>Amerika</b>		
Irland, Republik ..... 27			Kanada ..... 70		
Island ..... 28			USA ..... 71		
Italien ..... 29			Mittelamerika/Karibik 9 72		
Kroatien ..... 20			Brasilien ..... 73		
Lettland ..... 16			Sonst. Südamerika ... 10 74		
Litauen ..... 17			Sonst. Nordamerika .. 11 76		
Luxemburg ..... 30			<b>Asien</b>		
Malta ..... 18			Arabische Golfstaaten ..... 12 60		
Niederlande ..... 31			China, Volksrepublik Hongkong ..... 61		
Norwegen ..... 32			Indien ..... 69		
Österreich ..... 33			Israel ..... 62		
Polen ..... 34			Japan ..... 63		
Portugal ..... 35			Südkorea ..... 64		
Rumänien ..... 48			Taiwan ..... 65		
Russland ..... 36			Sonstiges Asien ..... 13 66		
Schweden ..... 37			<b>Australien, Ozeanien</b>		
Schweiz ..... 6 38			Australien ..... 75		
Slowakische Republik ... 19			Neuseeland, Ozeanien ..... 14 79		
Slowenien ..... 46			<b>Ohne Angabe</b> ..... 90		
Spanien ..... 39			<b>Insgesamt</b> ..... 99		



## Monatserhebung im Tourismus

– Sonstiges Beherbergungsgewerbe –

Unterrichtung nach § 17 Bundesstatistikgesetz (BStatG)<sup>1</sup> und nach der Datenschutz-Grundverordnung (EU) 2016/679 (DS-GVO)<sup>2</sup>

### Zweck, Art und Umfang der Erhebung

Die Monatserhebung im Tourismus wird bei allen Betrieben oder Betriebsteilen durchgeführt, die nach Einrichtung oder Zweckbestimmung dazu dienen, mindestens zehn Gäste gleichzeitig vorübergehend zu beherbergen. Das Merkmal „Zahl der Gästezimmer“ wird zusätzlich einmal jährlich erhoben. Die Ergebnisse der Monatserhebung im Tourismus dienen als Grundlage für tourismuspolitische Entscheidungen, für infrastrukturelle Planungen sowie für Maßnahmen der Tourismuswerbung und der Marktforschung.

Nach der Definition der Welttourismus-Organisation umfasst der Tourismus „die Aktivitäten von Personen, die an Orte außerhalb ihrer gewohnten Umgebung reisen und sich dort zu Freizeit-, Geschäfts- oder bestimmten anderen Zwecken nicht länger als ein Jahr ohne Unterbrechung aufhalten“.

Mit den Ergebnissen der Monatserhebung im Tourismus werden auch die aus der europäischen Tourismusstatistik-Verordnung resultierenden Datenlieferungsverpflichtungen erfüllt.

### Rechtsgrundlagen, Auskunftspflicht

Rechtsgrundlagen sind die Verordnung (EU) Nr. 692/2011 über die europäische Tourismusstatistik sowie das Beherbergungsgesetz (BeherbStatG) in Verbindung mit dem BStatG.

Erhoben werden die Angaben zu § 4 BeherbStatG.

Die Auskunftspflicht ergibt sich aus § 6 Absatz 1 Satz 1 BeherbStatG in Verbindung mit § 15 BStatG. Nach § 6 Absatz 1 Satz 2 BeherbStatG sind die Inhaberin, der Inhaber, die Leiterin oder der Leiter des Beherbergungsbetriebes auskunftspflichtig.

Nach § 11a Absatz 2 BStatG sind alle Unternehmen und Betriebe verpflichtet, ihre Meldungen auf elektronischem Weg an die statistischen Ämter zu übermitteln. Hierzu sind die von den statistischen Ämtern zur Verfügung gestellten Online-Verfahren zu nutzen. Im begründeten Einzelfall kann eine zeitlich befristete Ausnahme von der Online-Meldung vereinbart werden. Dies ist auf formlosen Antrag möglich. Die Pflicht, die erforderlichen Auskünfte zu erteilen, bleibt jedoch weiterhin bestehen.

Nach § 6 Absatz 3 BeherbStatG besteht für Unternehmen deren Inhaberinnen/Inhaber Existenzgründerinnen/Existenzgründer sind, im Kalenderjahr der Betriebseröffnung keine Auskunftspflicht. In den beiden folgenden Kalenderjahren besteht dann keine Auskunftspflicht, wenn das Unternehmen im jeweils letzten abgeschlossenen Geschäftsjahr Umsätze in Höhe von weniger als 800 000 Euro erwirtschaftet hat. Gesellschaften können sich auf die Befreiung von der Auskunftspflicht berufen, wenn alle an der Gesellschaft Beteiligten Existenzgründerinnen/Existenzgründer sind. Existenzgründerinnen/Existenzgründer sind natürliche Personen, die eine gewerbliche oder freiberufliche Tätigkeit in Form einer Neugründung, einer Übernahme oder einer tätigen Beteiligung aus abhängiger Beschäftigung oder aus der Nichtbeschäftigung heraus aufnehmen, § 6 Absatz 4 BeherbStatG. Existenzgründerinnen/Existenzgründer, die von ihrem Recht, keine Auskunft zu erteilen, Gebrauch machen wollen, haben das Vorliegen der vorgenannten Voraussetzungen nachzuweisen. Es steht ihnen jedoch frei, die Auskünfte zu erteilen.

Erteilen Auskunftspflichtige keine, keine vollständige, keine richtige oder nicht rechtzeitig Auskunft, können sie zur Erteilung der Auskunft mit einem Zwangsgeld angehalten werden.

<sup>1</sup> Den Wortlaut der nationalen Rechtsvorschriften in der jeweils geltenden Fassung finden Sie unter <https://www.gesetze-im-internet.de/>.

<sup>2</sup> Die Rechtsakte der EU in der jeweils geltenden Fassung und in deutscher Sprache finden Sie auf der Internetseite des Amtes für Veröffentlichungen der Europäischen Union unter <https://eur-lex.europa.eu/>.

Darüber hinaus handelt gem. § 23 BStatG ordnungswidrig, wer

- vorsätzlich oder fahrlässig entgegen § 15 Absatz 1 Satz 2, Absatz 2 und 5 Satz 1 BStatG eine Auskunft nicht, nicht rechtzeitig, nicht vollständig oder nicht wahrheitsgemäß erteilt,
- entgegen § 15 Absatz 3 BStatG eine Antwort nicht in der vorgeschriebenen Form erteilt oder
- entgegen § 11a Absatz 2 Satz 1 BStatG ein dort genanntes Verfahren nicht nutzt.

Die Ordnungswidrigkeit kann mit einer Geldbuße bis zu fünftausend Euro geahndet werden.

Nach § 15 Absatz 7 BStatG hat eine Anfechtungsklage gegen die Aufforderung zur Auskunftserteilung keine aufschiebende Wirkung.

## Geheimhaltung

Die erhobenen Einzelangaben werden nach § 16 BStatG grundsätzlich geheim gehalten. Nur in ausdrücklich gesetzlich geregelten Ausnahmefällen oder wenn die Auskunftgebenden eingewilligt haben, dürfen Einzelangaben übermittelt werden.

Eine Übermittlung von Einzelangaben ist grundsätzlich zulässig an:

- öffentliche Stellen und Institutionen innerhalb des statistischen Verbunds, die mit der Durchführung einer Bundes- oder europäischen Statistik betraut sind (z.B. die Statistischen Ämter der Länder, die Bundesbank, das Statistische Amt der Europäischen Union [Eurostat]),
- Dienstleister, zu denen ein Auftragsverhältnis besteht (z.B. ITZBund, Rechenzentren der Länder).

Nach § 7 BeherbStatG dürfen an die obersten Bundes- und Landesbehörden für die Verwendung gegenüber den gesetzgebenden Körperschaften und für Zwecke der Planung, jedoch nicht für die Regelung von Einzelfällen, vom Statistischen Bundesamt und den statistischen Ämtern der Länder Tabellen mit statistischen Ergebnissen übermittelt werden, auch soweit Tabellenfelder nur einen einzigen Fall ausweisen.

Nach § 16 Absatz 6 BStatG ist es zulässig, den Hochschulen oder sonstigen Einrichtungen mit der Aufgabe unabhängiger wissenschaftlicher Forschung für die Durchführung wissenschaftlicher Vorhaben

1. Einzelangaben zu übermitteln, wenn die Einzelangaben so anonymisiert sind, dass sie nur mit einem unverhältnismäßig großen Aufwand an Zeit, Kosten und Arbeitskraft den Befragten oder Betroffenen zugeordnet werden können (faktisch anonymisierte Einzelangaben),
2. innerhalb speziell abgesicherter Bereiche des Statistischen Bundesamtes und der statistischen Ämter der Länder Zugang zu Einzelangaben ohne Name und Anschrift (formal anonymisierte Einzelangaben) zu gewähren, wenn wirksame Vorkehrungen zur Wahrung der Geheimhaltung getroffen werden.

Nach Artikel 7 Absatz 1 der Verordnung (EU) Nr. 557/2013 über den Zugang zu vertraulichen Daten für wissenschaftliche Zwecke darf Eurostat in seinen Räumen oder in den Räumen einer von Eurostat anerkannten Zugangseinrichtung für wissenschaftliche Zwecke Einzelangaben ohne Name und Anschrift zugänglich machen. Nach Artikel 7 Absatz 2 der Verordnung darf Eurostat darüber hinaus Einzelangaben für wissenschaftliche Zwecke weitergeben, wenn diese so verändert wurden, dass die Gefahr einer Identifizierung der statistischen Einheit auf ein angemessenes Maß verringert wurde. Der Zugang nach Absatz 2 kann gewährt werden, sofern in der den Zugang beantragenden Forschungseinrichtung geeignete Sicherheitsmaßnahmen getroffen wurden.

Die Pflicht zur Geheimhaltung besteht auch für Personen, die Einzelangaben erhalten.

### **Hilfsmerkmale, Identnummer, Löschung, Statistikregister**

Name und Anschrift des Beherbergungsbetriebes sowie Name und Telefonnummer oder E-Mail-Adresse der für Rückfragen zur Verfügung stehenden Person sind Hilfsmerkmale, die lediglich der technischen Durchführung der Erhebung dienen. Angaben zu den Erhebungsmerkmalen werden solange verarbeitet und gespeichert, wie dies zur Erfüllung der gesetzlichen Verpflichtungen erforderlich ist.

Name und Anschrift des Betriebes sowie die Identnummer werden im Unternehmensregister für statistische Zwecke (Statistikregister) gespeichert (§ 13 Absatz 1 BStatG in Verbindung mit § 1 Absatz 1 Statistikregistergesetz). Die verwendete Identnummer dient der Unterscheidung der in die Erhebung einbezogenen Betriebe sowie der rationellen Aufbereitung und besteht aus einer frei vergebenen laufenden Nummer. Die Identnummer darf in den Datensätzen mit den Angaben zu den Erhebungsmerkmalen bis zu 30 Jahre aufbewahrt werden. Danach wird sie gelöscht.

### **Rechte der Betroffenen, Kontaktdaten der Datenschutzbeauftragten, Recht auf Beschwerde**

Die Auskunftgebenden, deren personenbezogene Angaben verarbeitet werden, können

- eine Auskunft nach Artikel 15 DS-GVO,
- die Berichtigung nach Artikel 16 DS-GVO,
- die Löschung nach Artikel 17 DS-GVO sowie
- die Einschränkung der Verarbeitung nach Artikel 18 DS-GVO

der jeweils sie betreffenden personenbezogenen Angaben beantragen oder der Verarbeitung ihrer personenbezogenen Angaben nach Artikel 21 DS-GVO widersprechen.

Sollte von den oben genannten Rechten Gebrauch gemacht werden, prüft die zuständige öffentliche Stelle, ob die gesetzlichen Voraussetzungen hierfür erfüllt sind. Die antragstellende Person wird gegebenenfalls aufgefordert, ihre Identität nachzuweisen, bevor weitere Maßnahmen ergriffen werden.

Fragen und Beschwerden über die Einhaltung datenschutzrechtlicher Bestimmungen können jederzeit an die behördlichen Datenschutzbeauftragten der Statistischen Ämter des Bundes und der Länder oder an die jeweils zuständigen Datenschutzaufsichtsbehörden gerichtet werden. Deren Kontaktdaten finden Sie unter

<https://www.statistikportal.de/de/datenschutz>

**Monatserhebung im Tourismus**

– Sonstiges Beherbergungsgewerbe –

## Erläuterungen zum Fragebogen

**1 Zahl der tatsächlich angebotenen Betten**

Bitte geben Sie hier die Gesamtzahl der Betten an, die am letzten Öffnungstag des Berichtsmonats zur Beherbergung von Gästen zur Verfügung standen. Die Anzahl der Betten entspricht dabei der Anzahl der Personen, die bei Normalbelegung gleichzeitig hätten übernachten können. Doppelbetten zählen dabei als zwei Schlafgelegenheiten. Klappbetten, Schlafcouchen und -sofas, die regulär als Schlafgelegenheit angeboten werden, gehören auch dazu.

Nicht zu berücksichtigen sind behelfsmäßige Schlafgelegenheiten (z. B. Zustellbetten, Kinderbetten), bei deren Benutzung lediglich ein Aufschlag zum Übernachtungspreis berechnet wird.

**2 Angaben zu einer vorübergehenden Schließung, Wiedereröffnung oder gewerberechtlichen Abmeldung des Betriebes**

Zur Klärung der Berichtspflicht und zur Vermeidung von Rückfragen bitten wir Sie, uns Angaben über eine vorübergehende Schließung Ihres Betriebes, z. B. wegen Betriebsferien oder saisonbedingter Betriebsruhe, zu machen. Bitte geben Sie hier auch das Datum der beabsichtigten Wiedereröffnung an. Dies hat den Zweck, dass Sie in der Zwischenzeit nicht monatlich Fehlanzeige melden müssen.

**3 Abmeldung**

Falls der Betrieb gewerberechtlich ganz abgemeldet worden ist, bitten wir um die Übermittlung einer behördlichen Bestätigung, z. B. in Form der Gewerbeabmeldung an eine der angegebenen Kontaktmöglichkeiten.

**4 Beherbergungsleistung im Berichtsmonat: Anzahl der Ankünfte und Übernachtungen**

Bitte tragen Sie in der Spalte „Ankünfte“ die Zahl der im Berichtsmonat angekommenen Gäste ein. Die aus dem Vormonat noch anwesenden Gäste werden hier nicht berücksichtigt. Tagesgäste werden nicht erfasst.

In der Spalte „Übernachtungen“ tragen Sie bitte alle Übernachtungen ein, sowohl die der im Berichtsmonat angekommenen als auch der aus dem Vormonat noch anwesenden Gäste.

**Beispiel:** Familie Mustermann aus Wiesbaden kommt mit 3 Personen am 25. Juli an und reist am 6. August wieder ab. Dann sind folgende Zahlen einzutragen:

- Berichtsmonat Juli:  
Zeile Deutschland  
3 Ankünfte und 21 Übernachtungen  
(3 Gäste mit je 7 Übernachtungen)
- Berichtsmonat August:  
Zeile Deutschland  
0 Ankünfte und 15 Übernachtungen  
(3 Gäste mit je 5 Übernachtungen)

Sofern im Berichtsmonat keine Ankünfte und Übernachtungen zu verzeichnen waren, ist die Abgabe einer Fehlanzeige erforderlich.

**5 Wohnsitz der Gäste**

Entscheidend ist der ständige Wohnsitz oder ständige Aufenthaltsort der Gäste, unabhängig von deren Staatsangehörigkeit.

**6 Einschließlich Liechtenstein****7 Albanien, Andorra, Bosnien und Herzegowina, Guernsey, Isle of Man, Jersey, Kosovo, Mazedonien, Moldawien, Monaco, Montenegro, San Marino, Serbien, Spitzbergen, Vatikanstadt, Weißrussland****8 Ägypten, Algerien, Angola, Äquatorialguinea, Äthiopien, Benin, Botswana, Burkina Faso, Burundi, Demokratische Republik Kongo, Dschibuti, Elfenbeinküste, Eritrea, Gabun, Gambia, Ghana, Guinea, Guinea-Bissau, Kamerun, Kap Verde, Kenia, Komoren, Kongo, Lesotho, Liberia, Libyen, Madagaskar, Malawi, Mali, Marokko, Mauretanien, Mauritius, Mayotte, Mosambik, Namibia, Niger, Nigeria, Ruanda, Sambia, São Tomé und Príncipe, Senegal, Seychellen, Sierra Leone, Simbabwe, Somalia, Süd Sudan, Sudan, Swasiland, Tansania, Togo, Tschad, Tunesien, Uganda, Westsahara, Zentralafrikanische Republik****9 Anguilla, Antigua und Barbuda, Aruba, Bahamas, Barbados, Belize, Cayman Inseln, Costa Rica, Dominica, Dominikanische Republik, El Salvador, Grenada, Guatemala, Haiti, Honduras, Jamaika, Jungferninseln, Kuba, Mexiko, Montserrat, Nicaragua, Panama, Puerto Rico, Saint-Barthélemy, Saint Kitts und Nevis, Saint Lucia, Saint Martin, Saint Vincent und die Grenadinen, Trinidad und Tobago, Turks- und Caicosinseln****10 Argentinien, Bolivien, Chile, Ecuador, Falklandinseln, Guyana, Kolumbien, Paraguay, Peru, Suriname, Uruguay, Venezuela****11 Bermuda, Grönland, Saint Pierre und Miquelon****12 Bahrain, Irak, Katar, Kuwait, Oman, Saudi-Arabien, Vereinigte Arabische Emirate**

- 13** Afghanistan, Armenien, Aserbaidshan, Bangladesch, Bhutan, Brunei, Georgien, Indonesien, Iran, Jemen, Jordanien, Kambodscha, Kasachstan, Kirgisistan, Laos, Libanon, Macau, Malaysia, Malediven, Mongolei, Myanmar, Nepal, Nordkorea, Osttimor, Pakistan, Palästina, Philippinen, Singapur, Sri Lanka, Syrien, Tadschikistan, Thailand, Turkmenistan, Usbekistan, Vietnam
- 14** Amerikanisch Samoa, Antarktis, Cookinseln, Fidschi, Französisch-Polynesien, Französische Süd- und Antarktisgebiete, Guam, Heard und McDonaldinseln, Kiribati, Kokosinseln, Marshallinseln, Mikronesien, Nauru, Neukaledonien, Neuseeland, Norfolkinsel, Niue, Nördliche Marianen, Palau, Papua-Neuguinea, Pitcairnsinseln, Salomonen, Samoa, Südgeorgien und die Südlichen Sandwichinseln, Tokelau, Tonga, Tuvalu, Vanuatu, Wallis und Futuna, Weihnachtsinsel

FÜR IHRE UNTERLAGEN

## Monatserhebung im Tourismus

– Hotellerie –

## HOT

Rücksendung bitte bis  
zum 10. KT des Folgemonats

Statistisches Landesamt Sachsen-Anhalt  
Dezernat 35  
Merseburger Str. 2  
06110 Halle (Saale)

Statistisches Landesamt Sachsen-Anhalt Postfach 20 11 56 06012 Halle (Saale)

Ansprechpartner/-in für Rückfragen  
(freiwillige Angabe)

Name:

--

Telefon oder E-Mail:

--	--

Sie erreichen uns über

Telefon: (0345) 2318-0

Herr Luge -437

Frau Rauch -438

E-Mail:

tourismus@stala.mi.sachsen-anhalt.de

Vielen Dank für Ihre Mitarbeit.

Bitte beachten Sie bei der Beantwortung der Fragen die Erläuterungen zu **1** bis **18** in der separaten Unterlage.

Falls Anschrift oder Firmierung nicht mehr zutreffen, bitte auf Seite 2 korrigieren.

Identnummer  
(bei Rückfragen bitte angeben)

Identnummer

Hinweis auf die Erhebungseinheit:

Die im Erhebungsteil des Fragebogens erfragten Angaben beziehen sich auf den einzelnen Beherbergungsbetrieb oder, falls die Beherbergung eine Nebentätigkeit des Betriebes ist, auf den mit dieser Nebentätigkeit befassten fachlichen Betriebsteil.

A Berichtsmonat und Berichtsjahr ..... 01 2 0 2 2  
Monat Jahr

## B Angebot an Gästebetten und Gästezimmern

i Flüchtlinge sind bei der Meldung nicht zu berücksichtigen.

1 Bitte nennen Sie die **Anzahl** der am letzten  
Öffnungstag des Berichtsmonats **tatsächlich**  
**angebotenen Betten**. ..... 1 04

2 Diese Frage ist **nur für den Berichtsmonat Juli**  
auszufüllen: Bitte nennen Sie die Anzahl der am  
31. Juli **tatsächlich angebotenen Gästezimmer.** ..... 2 05 \_\_\_\_\_

### C Gästezimmerauslastung

**i** Diese Fragen sind **nur auszufüllen**, wenn Sie **mindestens 25 Gästezimmer** angeboten haben. Entscheidend ist dabei der Stand im letzten verfügbaren Juli.

Bitte beachten Sie: Zimmer, die Flüchtlingen angeboten werden oder von diesen belegt sind, dürfen Sie nicht bei Ihren Angaben zur Gästezimmerauslastung berücksichtigen.

1 Bitte nennen Sie die Anzahl der **angebotenen Gästezimmertage** im Berichtsmonat. .... **3** 02 \_\_\_\_\_

2 Bitte nennen Sie die Anzahl der **belegten Gästezimmertage** (Roomnights) im Berichtsmonat. .... **4** 03 \_\_\_\_\_

3 Liegen Ihnen Angaben zu C1 und C2 nicht vor, geben Sie bitte hilfsweise die **Auslastung der Gästezimmer** im Berichtsmonat **in vollen Prozent** an (gegebenenfalls eine sorgfältige Schätzung). 5 06

Bitte aktualisieren Sie Ihre Anschrift, falls erforderlich.

Name und Anschrift

Bitte zurücksenden an

Statistisches Landesamt Sachsen-Anhalt  
Dezernat 35  
Postfach 20 11 56  
06012 Halle (Saale)

#### Bemerkungen

Zur Vermeidung von Rückfragen unsererseits können Sie hier auf besondere Ereignisse und Umstände hinweisen, die Einfluss auf Ihre Angaben haben.

Identnummer

#### D Angaben zu einer vorübergehenden Schließung, Wiedereröffnung oder gewerberechtlichen Abmeldung des Betriebes **6**

**i** Bitte teilen Sie uns auch vorübergehende Schließungen mit, damit Sie für diesen Zeitraum keinen leeren Fragebogen senden müssen.

- 1 Der Betrieb wird vorübergehend geschlossen am ..... 08 ..... , dieses Berichtsmonats  
Tag
- 2 Der Betrieb wird voraussichtlich wieder eröffnet am ..... 09 ..... 2 0 .....  
Tag Monat Jahr
- 3 Der Betrieb wurde **gewerberechtlich** endgültig abgemeldet am ..... **7** 10 ..... , dieses Berichtsmonats  
Tag

Senden Sie uns bitte in diesem Fall die Gewerbeabmeldung zu.

## E Beherbergungsleistung im Berichtsmonat 8

**i** Geben Sie in der folgenden Länderliste bitte jeweils die Ankünfte und Übernachtungen der privat oder geschäftlich anreisenden Gäste (ohne Tagesgäste und Flüchtlinge) an.

Wohnsitz der Gäste 9 (nicht Staatsangehörigkeit)	Anzahl der Ankünfte	Anzahl der Übernachtungen	Wohnsitz der Gäste 9 (nicht Staatsangehörigkeit)	Anzahl der Ankünfte	Anzahl der Übernachtungen
Deutschland ..... 13			Tschech. Republik ..... 40		
<b>Europa</b>			Türkei ..... 41		
Belgien ..... 21			Ukraine ..... 44		
Bulgarien ..... 47			Ungarn ..... 42		
Dänemark ..... 22			Zypern ..... 45		
Estland ..... 15			Sonstiges Europa ..... 11 43		
Finnland ..... 23			<b>Afrika</b>		
Frankreich ..... 24			Rep. Südafrika ..... 50		
Griechenland ..... 25			Sonstiges Afrika ..... 12 55		
Großbritannien/ Nordirland ..... 26			<b>Amerika</b>		
Irland, Republik ..... 27			Kanada ..... 70		
Island ..... 28			USA ..... 71		
Italien ..... 29			Mittelamerika/Karibik 13 72		
Kroatien ..... 20			Brasilien ..... 73		
Lettland ..... 16			Sonst. Südamerika ... 14 74		
Litauen ..... 17			Sonst. Nordamerika .. 15 76		
Luxemburg ..... 30			<b>Asien</b>		
Malta ..... 18			Arabische Golfstaaten ..... 16 60		
Niederlande ..... 31			China, Volksrepublik/ Hongkong ..... 61		
Norwegen ..... 32			Indien ..... 69		
Österreich ..... 33			Israel ..... 62		
Polen ..... 34			Japan ..... 63		
Portugal ..... 35			Südkorea ..... 64		
Rumänien ..... 48			Taiwan ..... 65		
Russland ..... 36			Sonstiges Asien ..... 17 66		
Schweden ..... 37			<b>Australien, Ozeanien</b>		
Schweiz ..... 10 38			Australien ..... 75		
Slowakische Republik ... 19			Neuseeland, Ozeanien ..... 18 79		
Slowenien ..... 46			<b>Ohne Angabe</b> ..... 90		
Spanien ..... 39			<b>Insgesamt</b> ..... 99		



## Monatserhebung im Tourismus

– Hotellerie –

Unterrichtung nach § 17 Bundesstatistikgesetz (BStatG)<sup>1</sup> und nach der Datenschutz-Grundverordnung (EU) 2016/679 (DS-GVO)<sup>2</sup>

### Zweck, Art und Umfang der Erhebung

Die Monatserhebung im Tourismus wird bei allen Betrieben oder Betriebsteilen durchgeführt, die nach Einrichtung oder Zweckbestimmung dazu dienen, mindestens zehn Gäste gleichzeitig vorübergehend zu beherbergen. Das Merkmal „Zahl der Gästezimmer“ wird zusätzlich einmal jährlich erhoben. Die Ergebnisse der Monatserhebung im Tourismus dienen als Grundlage für tourismuspolitische Entscheidungen, für infrastrukturelle Planungen sowie für Maßnahmen der Tourismuswerbung und der Marktforschung.

Nach der Definition der Welttourismus-Organisation umfasst der Tourismus „die Aktivitäten von Personen, die an Orte außerhalb ihrer gewohnten Umgebung reisen und sich dort zu Freizeit-, Geschäfts- oder bestimmten anderen Zwecken nicht länger als ein Jahr ohne Unterbrechung aufhalten“.

Mit den Ergebnissen der Monatserhebung im Tourismus werden auch die aus der europäischen Tourismusstatistik-Verordnung resultierenden Datenlieferungsverpflichtungen erfüllt.

### Rechtsgrundlagen, Auskunftspflicht

Rechtsgrundlagen sind die Verordnung (EU) Nr. 692/2011 über die europäische Tourismusstatistik sowie das Beherbergungstatistikgesetz (BeherbStatG) in Verbindung mit dem BStatG.

Erhoben werden die Angaben zu § 4 BeherbStatG.

Die Auskunftspflicht ergibt sich aus § 6 Absatz 1 Satz 1 BeherbStatG in Verbindung mit § 15 BStatG. Nach § 6 Absatz 1 Satz 2 BeherbStatG sind die Inhaberin, der Inhaber, die Leiterin oder der Leiter des Beherbergungsbetriebes auskunftspflichtig.

Nach § 11a Absatz 2 BStatG sind alle Unternehmen und Betriebe verpflichtet, ihre Meldungen auf elektronischem Weg an die statistischen Ämter zu übermitteln. Hierzu sind die von den statistischen Ämtern zur Verfügung gestellten Online-Verfahren zu nutzen. Im begründeten Einzelfall kann eine zeitlich befristete Ausnahme von der Online-Meldung vereinbart werden. Dies ist auf formlosen Antrag möglich. Die Pflicht, die erforderlichen Auskünfte zu erteilen, bleibt jedoch weiterhin bestehen.

Nach § 6 Absatz 3 BeherbStatG besteht für Unternehmen deren Inhaberinnen/Inhaber Existenzgründerinnen/Existenzgründer sind, im Kalenderjahr der Betriebseröffnung keine Auskunftspflicht. In den beiden folgenden Kalenderjahren besteht dann keine Auskunftspflicht, wenn das Unternehmen im jeweils letzten abgeschlossenen Geschäftsjahr Umsätze in Höhe von weniger als 800 000 Euro erwirtschaftet hat. Gesellschaften können sich auf die Befreiung von der Auskunftspflicht berufen, wenn alle an der Gesellschaft Beteiligten Existenzgründerinnen/Existenzgründer sind. Existenzgründerinnen/Existenzgründer sind natürliche Personen, die eine gewerbliche oder freiberufliche Tätigkeit in Form einer Neugründung, einer Übernahme oder einer tätigen Beteiligung aus abhängiger Beschäftigung oder aus der Nichtbeschäftigung heraus aufnehmen, § 6 Absatz 4 BeherbStatG. Existenzgründerinnen/Existenzgründer, die von ihrem Recht, keine Auskunft zu erteilen, Gebrauch machen wollen, haben das Vorliegen der vorgenannten Voraussetzungen nachzuweisen. Es steht ihnen jedoch frei, die Auskünfte zu erteilen.

Erteilen Auskunftspflichtige keine, keine vollständige, keine richtige oder nicht rechtzeitig Auskunft, können sie zur Erteilung der Auskunft mit einem Zwangsgeld angehalten werden.

<sup>1</sup> Den Wortlaut der nationalen Rechtsvorschriften in der jeweils geltenden Fassung finden Sie unter <https://www.gesetze-im-internet.de/>.

<sup>2</sup> Die Rechtsakte der EU in der jeweils geltenden Fassung und in deutscher Sprache finden Sie auf der Internetseite des Amtes für Veröffentlichungen der Europäischen Union unter <https://eur-lex.europa.eu/>.

Darüber hinaus handelt gem. § 23 BStatG ordnungswidrig, wer

- vorsätzlich oder fahrlässig entgegen § 15 Absatz 1 Satz 2, Absatz 2 und 5 Satz 1 BStatG eine Auskunft nicht, nicht rechtzeitig, nicht vollständig oder nicht wahrheitsgemäß erteilt,
- entgegen § 15 Absatz 3 BStatG eine Antwort nicht in der vorgeschriebenen Form erteilt oder
- entgegen § 11a Absatz 2 Satz 1 BStatG ein dort genanntes Verfahren nicht nutzt.

Die Ordnungswidrigkeit kann mit einer Geldbuße bis zu fünftausend Euro geahndet werden.

Nach § 15 Absatz 7 BStatG hat eine Anfechtungsklage gegen die Aufforderung zur Auskunftserteilung keine aufschiebende Wirkung.

## Geheimhaltung

Die erhobenen Einzelangaben werden nach § 16 BStatG grundsätzlich geheim gehalten. Nur in ausdrücklich gesetzlich geregelten Ausnahmefällen oder wenn die Auskunftgebenden eingewilligt haben, dürfen Einzelangaben übermittelt werden.

Eine Übermittlung von Einzelangaben ist grundsätzlich zulässig an:

- öffentliche Stellen und Institutionen innerhalb des statistischen Verbunds, die mit der Durchführung einer Bundes- oder europäischen Statistik betraut sind (z.B. die Statistischen Ämter der Länder, die Bundesbank, das Statistische Amt der Europäischen Union [Eurostat]),
- Dienstleister, zu denen ein Auftragsverhältnis besteht (z. B. ITZBund, Rechenzentren der Länder).

Nach § 7 BeherbStatG dürfen an die obersten Bundes- und Landesbehörden für die Verwendung gegenüber den gesetzgebenden Körperschaften und für Zwecke der Planung, jedoch nicht für die Regelung von Einzelfällen, vom Statistischen Bundesamt und den statistischen Ämtern der Länder Tabellen mit statistischen Ergebnissen übermittelt werden, auch soweit Tabellenfelder nur einen einzigen Fall ausweisen.

Nach § 16 Absatz 6 BStatG ist es zulässig, den Hochschulen oder sonstigen Einrichtungen mit der Aufgabe unabhängiger wissenschaftlicher Forschung für die Durchführung wissenschaftlicher Vorhaben

1. Einzelangaben zu übermitteln, wenn die Einzelangaben so anonymisiert sind, dass sie nur mit einem unverhältnismäßig großen Aufwand an Zeit, Kosten und Arbeitskraft den Befragten oder Betroffenen zugeordnet werden können (faktisch anonymisierte Einzelangaben),
2. innerhalb speziell abgesicherter Bereiche des Statistischen Bundesamtes und der statistischen Ämter der Länder Zugang zu Einzelangaben ohne Name und Anschrift (formal anonymisierte Einzelangaben) zu gewähren, wenn wirksame Vorkehrungen zur Wahrung der Geheimhaltung getroffen werden.

Nach Artikel 7 Absatz 1 der Verordnung (EU) Nr. 557/2013 über den Zugang zu vertraulichen Daten für wissenschaftliche Zwecke darf Eurostat in seinen Räumen oder in den Räumen einer von Eurostat anerkannten Zugangseinrichtung für wissenschaftliche Zwecke Einzelangaben ohne Name und Anschrift zugänglich machen. Nach Artikel 7 Absatz 2 der Verordnung darf Eurostat darüber hinaus Einzelangaben für wissenschaftliche Zwecke weitergeben, wenn diese so verändert wurden, dass die Gefahr einer Identifizierung der statistischen Einheit auf ein angemessenes Maß verringert wurde. Der Zugang nach Absatz 2 kann gewährt werden, sofern in der den Zugang beantragenden Forschungseinrichtung geeignete Sicherheitsmaßnahmen getroffen wurden.

Die Pflicht zur Geheimhaltung besteht auch für Personen, die Einzelangaben erhalten.

### **Hilfsmerkmale, Identnummer, Löschung, Statistikregister**

Name und Anschrift des Beherbergungsbetriebes sowie Name und Telefonnummer oder E-Mail-Adresse der für Rückfragen zur Verfügung stehenden Person sind Hilfsmerkmale, die lediglich der technischen Durchführung der Erhebung dienen. Angaben zu den Erhebungsmerkmalen werden solange verarbeitet und gespeichert, wie dies zur Erfüllung der gesetzlichen Verpflichtungen erforderlich ist.

Name und Anschrift des Betriebes sowie die Identnummer werden im Unternehmensregister für statistische Zwecke (Statistikregister) gespeichert (§ 13 Absatz 1 BStatG in Verbindung mit § 1 Absatz 1 Statistikregistergesetz). Die verwendete Identnummer dient der Unterscheidung der in die Erhebung einbezogenen Betriebe sowie der rationellen Aufbereitung und besteht aus einer frei vergebenen laufenden Nummer. Die Identnummer darf in den Datensätzen mit den Angaben zu den Erhebungsmerkmalen bis zu 30 Jahre aufbewahrt werden. Danach wird sie gelöscht.

### **Rechte der Betroffenen, Kontaktdaten der Datenschutzbeauftragten, Recht auf Beschwerde**

Die Auskunftgebenden, deren personenbezogene Angaben verarbeitet werden, können

- eine Auskunft nach Artikel 15 DS-GVO,
- die Berichtigung nach Artikel 16 DS-GVO,
- die Löschung nach Artikel 17 DS-GVO sowie
- die Einschränkung der Verarbeitung nach Artikel 18 DS-GVO

der jeweils sie betreffenden personenbezogenen Angaben beantragen oder der Verarbeitung ihrer personenbezogenen Angaben nach Artikel 21 DS-GVO widersprechen.

Sollte von den oben genannten Rechten Gebrauch gemacht werden, prüft die zuständige öffentliche Stelle, ob die gesetzlichen Voraussetzungen hierfür erfüllt sind. Die antragstellende Person wird gegebenenfalls aufgefordert, ihre Identität nachzuweisen, bevor weitere Maßnahmen ergriffen werden.

Fragen und Beschwerden über die Einhaltung datenschutzrechtlicher Bestimmungen können jederzeit an die behördlichen Datenschutzbeauftragten der Statistischen Ämter des Bundes und der Länder oder an die jeweils zuständigen Datenschutzaufsichtsbehörden gerichtet werden. Deren Kontaktdaten finden Sie unter

<https://www.statistikportal.de/de/datenschutz>

**Monatserhebung im Tourismus****HOT**

– Hotellerie –

## Erläuterungen zum Fragebogen

**1 Zahl der tatsächlich angebotenen Betten**

Bitte geben Sie hier die Gesamtzahl der Betten an, die am letzten Öffnungstag des Berichtsmonats zur Beherbergung von Gästen zur Verfügung standen. Die Anzahl der Betten entspricht dabei der Anzahl der Personen, die bei Normalbelegung gleichzeitig hätten übernachten können. Doppelbetten zählen dabei als zwei Schlafgelegenheiten. Klappbetten, Schlafcouchen und -sofas, die regulär als Schlafgelegenheit angeboten werden, gehören auch dazu. Nicht zu berücksichtigen sind behelfsmäßige Schlafgelegenheiten (z. B. Zustellbetten, Kinderbetten), bei deren Benutzung lediglich ein Aufschlag zum Übernachtungspreis berechnet wird.

**2 Zahl der Gästezimmer am 31. Juli**

Diese Frage ist nur für den Berichtsmonat Juli auszufüllen. Bitte geben Sie hier die Gesamtzahl der Zimmer an, die am 31. Juli zur Beherbergung von Gästen zur Verfügung standen. Als Gästezimmer gilt eine aus einem Raum oder einer Gruppe von Räumen bestehende Einheit, die eine unteilbare Mieteinheit in einem Beherbergungsbetrieb bildet. In diesem Sinne wird eine Ferienwohnung als eine Einheit (ein Gästezimmer) gezählt.

**3 Zahl der angebotenen Gästezimmertage**

Bitte geben Sie hier das Produkt aus der Zahl der angebotenen Zimmer und der Zahl der geöffneten Tage des Betriebs im Berichtsmonat an.

**Beispiel:** Ein Betrieb hat 30 Tage geöffnet und an jedem dieser Tage alle seine 50 Gästezimmer angeboten.  
Berechnung: 50 Gästezimmer x 30 Tage = 1500 angebotene Zimmertage

**4 Zahl der belegten Gästezimmertage (Roomnights)**

Bitte geben Sie hier die Gesamtzahl der belegten Zimmertage aller Gästezimmer im Berichtsmonat an.

**Beispiel:** Ein Betrieb hat im Berichtsmonat 50 Gästezimmer angeboten. Davon war Zimmer Nr. 1 an 25 Tagen belegt, Zimmer Nr. 2 an 20 Tagen, Zimmer Nr. 3 an 30 Tagen usw.

Berechnung: 25 + 20 + 30 + ... = Anzahl der belegten Zimmertage

**5 Auslastung der Gästezimmer**

Bitte geben Sie die Auslastung der Gästezimmer im Berichtsmonat in Prozent an. Sollte Ihnen diese Angabe nicht bereitstehen, ist die manuelle Erfassung der Angaben unter C2 und C3 erforderlich.

Berechnung: Belegte Zimmertage/angebotene Zimmertage x 100 = Auslastung der Gästezimmer

**6 Angaben zu einer vorübergehenden Schließung beziehungsweise Wiedereröffnung des Betriebes**

Zur Klärung der Berichtspflicht und zur Vermeidung von Rückfragen bitten wir Sie, uns Angaben über eine vorübergehende Schließung Ihres Betriebes, z. B. wegen Betriebsferien oder saisonbedingter Betriebsruhe, zu machen. Bitte geben Sie hier auch das Datum der beabsichtigten Wiedereröffnung an. Dies hat den Zweck, dass Sie in der Zwischenzeit nicht monatlich Fehlanzeige melden müssen.

**7 Abmeldung**

Falls der Betrieb gewerberechtlich ganz abgemeldet worden ist, bitten wir um die Übermittlung einer behördlichen Bestätigung, z. B. in Form der Gewerbeabmeldung an eine der angegebenen Kontaktmöglichkeiten.

**8 Beherbergungsleistung im Berichtsmonat: Anzahl der Ankünfte und Übernachtungen**

Bitte tragen Sie in der Spalte „Ankünfte“ die Zahl der im Berichtsmonat angekommenen Gäste ein. Die aus dem Vormonat noch anwesenden Gäste werden hier nicht berücksichtigt. Tagesgäste werden nicht erfasst.

In der Spalte „Übernachtungen“ tragen Sie bitte alle Übernachtungen ein, sowohl die der im Berichtsmonat angekommenen als auch der aus dem Vormonat noch anwesenden Gäste.

**Beispiel:** Familie Mustermann aus Wiesbaden kommt mit 3 Personen am 25. Juli an und reist am 6. August wieder ab. Dann sind folgende Zahlen einzutragen:

- Berichtsmonat Juli  
Zeile Deutschland  
3 Ankünfte und 21 Übernachtungen  
(3 Gäste mit je 7 Übernachtungen)
- Berichtsmonat August  
Zeile Deutschland  
0 Ankünfte und 15 Übernachtungen  
(3 Gäste mit je 5 Übernachtungen)

Sofern im Berichtsmonat keine Ankünfte und Übernachtungen zu verzeichnen waren, ist die Abgabe einer Fehlanzeige erforderlich.

**9 Wohnsitz der Gäste**

Entscheidend ist der ständige Wohnsitz oder ständige Aufenthaltsort der Gäste, unabhängig von deren Staatsangehörigkeit.

**10 Einschließlich Liechtenstein****11 Albanien, Andorra, Bosnien und Herzegowina, Guernsey, Isle of Man, Jersey, Kosovo, Mazedonien, Moldawien, Monaco, Montenegro, San Marino, Serbien, Spitzbergen, Vatikanstadt, Weißrussland**

- 12** Ägypten, Algerien, Angola, Äquatorialguinea, Äthiopien, Benin, Botswana, Burkina Faso, Burundi, Demokratische Republik Kongo, Dschibuti, Elfenbeinküste, Eritrea, Gabun, Gambia, Ghana, Guinea, Guinea-Bissau, Kamerun, Kap Verde, Kenia, Komoren, Kongo, Lesotho, Liberia, Libyen, Madagaskar, Malawi, Mali, Marokko, Mauretanien, Mauritius, Mayotte, Mosambik, Namibia, Niger, Nigeria, Ruanda, Sambia, São Tomé und Príncipe, Senegal, Seychellen, Sierra Leone, Simbabwe, Somalia, Süd Sudan, Sudan, Swasiland, Tansania, Togo, Tschad, Tunesien, Uganda, Westsahara, Zentralafrikanische Republik
- 13** Anguilla, Antigua und Barbuda, Aruba, Bahamas, Barbados, Belize, Cayman Inseln, Costa Rica, Dominica, Dominikanische Republik, El Salvador, Grenada, Guatemala, Haiti, Honduras, Jamaika, Jungferninseln, Kuba, Mexiko, Montserrat, Nicaragua, Panama, Puerto Rico, Saint-Barthélemy, Saint Kitts und Nevis, Saint Lucia, Saint Martin, Saint Vincent und die Grenadinen, Trinidad und Tobago, Turks- und Caicosinseln
- 14** Argentinien, Bolivien, Chile, Ecuador, Falklandinseln, Guyana, Kolumbien, Paraguay, Peru, Suriname, Uruguay, Venezuela
- 15** Bermuda, Grönland, Saint Pierre und Miquelon
- 16** Bahrain, Irak, Katar, Kuwait, Oman, Saudi-Arabien, Vereinigte Arabische Emirate
- 17** Afghanistan, Armenien, Aserbaidshan, Bangladesch, Bhutan, Brunei, Georgien, Indonesien, Iran, Jemen, Jordanien, Kambodscha, Kasachstan, Kirgisistan, Laos, Libanon, Macau, Malaysia, Malediven, Mongolei, Myanmar, Nepal, Nordkorea, Osttimor, Pakistan, Palästina, Philippinen, Singapur, Sri Lanka, Syrien, Tadschikistan, Thailand, Turkmenistan, Usbekistan, Vietnam
- 18** Amerikanisch Samoa, Antarktis, Cookinseln, Fidschi, Französisch-Polynesien, Französische Süd- und Antarktisgebiete, Guam, Heard und McDonaldinseln, Kiribati, Kokosinseln, Marshallinseln, Mikronesien, Nauru, Neukaledonien, Neuseeland, Norfolkinsel, Niue, Nördliche Marianen, Palau, Papua-Neuguinea, Pitcairnsinseln, Salomonen, Samoa, Südgeorgien und die Südlichen Sandwichinseln, Tokelau, Tonga, Tuvalu, Vanuatu, Wallis und Futuna, Weihnachtsinsel

FÜR IHRE UNTERLAGEN

# Veröffentlichungen im Statistischen Landesamt Sachsen-Anhalt

Im Monat April 2022 erschienen

Bestell-Nr.	Kennziffer/Periodizität	Titel	Preis Print (in EUR)
1 Z 0 03	Z	Statistisches Monatsheft 04/22	5,50
4 S 0 40	S	1. Prognose privater Haushalte Sachsen-Anhalt: 1. Prognose privater Haushalte Sachsen-Anhalt	6,00
3 A 6 06	A VI j/21	Pendlerströme der sozialversicherungspflichtig Beschäftigten Stichtag: 30.06.2021	3,50
3 C 2 03	C II j/212	Weinmosternte und Weinerzeugung Jahr 2021	2,00
3 E 1 02	E I m-01/22	Tätige Personen, Umsatz im Verarbeitenden Gewerbe sowie im Bergbau und der Gewinnung von Steinen und Erden Januar 2022: vorläufige Ergebnisse Betriebe mit 50 und mehr tätigen Personen	5,00
3 E 2 01	E II m-01/22	Umsatz, Tätige Personen, Auftragseingang und Auftragsbestand im Baugewerbe Januar 2022	2,50
3 E 4 02	E IV j/19	Energiebilanz 2019	7,00
3 H 1 05	H I vj-04/21	Fahrgäste und Beförderungsleistungen im Schienennahverkehr und im gewerblichen Omnibuslinienverkehr IV. Quartal 2021, endgültige Ergebnisse	1,50
3 H 2 01	H II m-12/21	Binnenschifffahrt Dezember 2021	4,00
3 H 2 01	H II m-01/22	Binnenschifffahrt Januar 2022	4,00
3 M 1 02	M I vj-01/22	Preisindizes für Bauwerke Februar 2022	3,00
3 Q 1 01	Q I 3j/19	Öffentliche Wasserversorgung und Abwasserentsorgung Jahr 2019	5,00

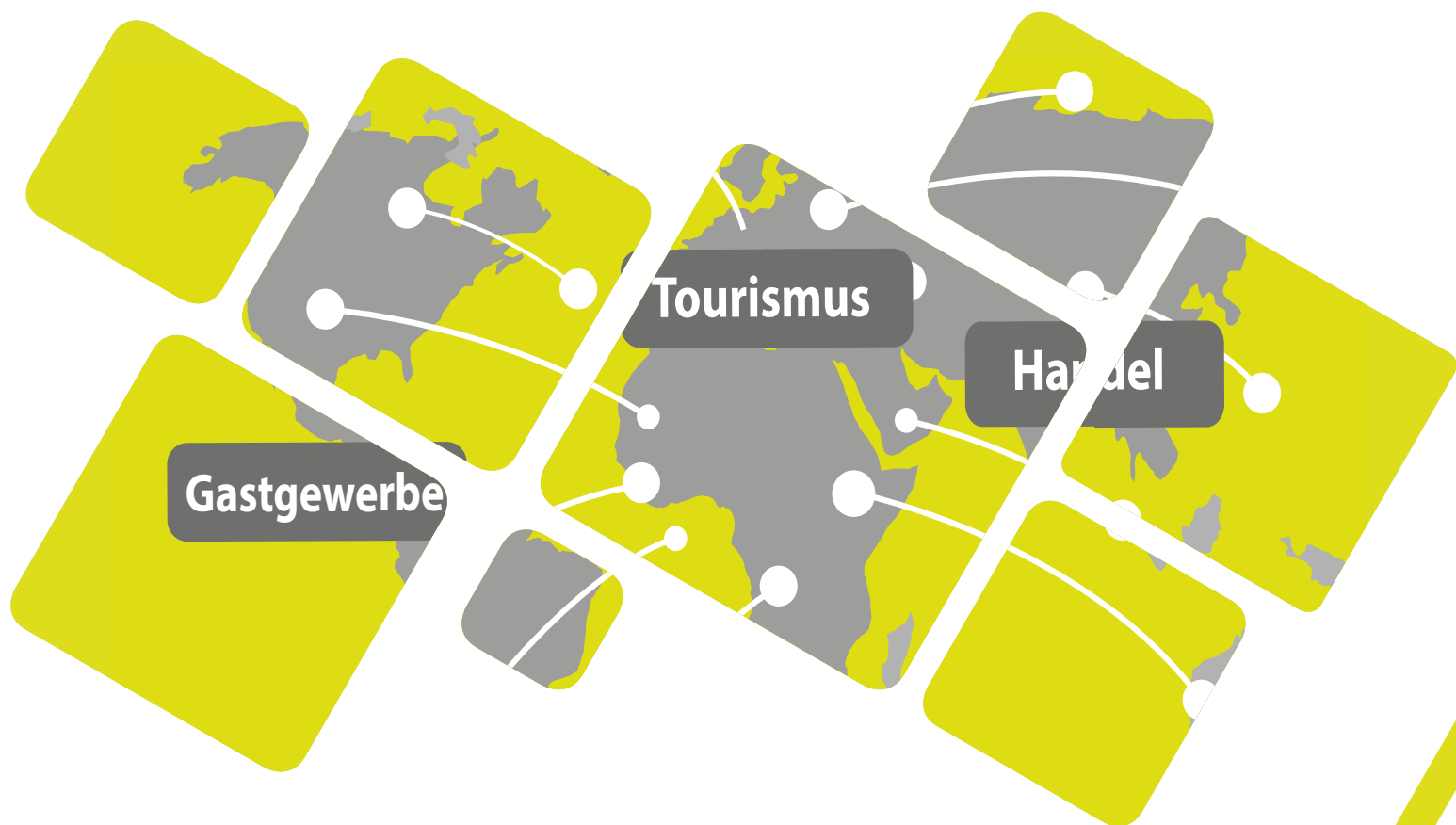

Bestellnummer: 3G401

<https://statistik.sachsen-anhalt.de>



G IV  
m-02/22