

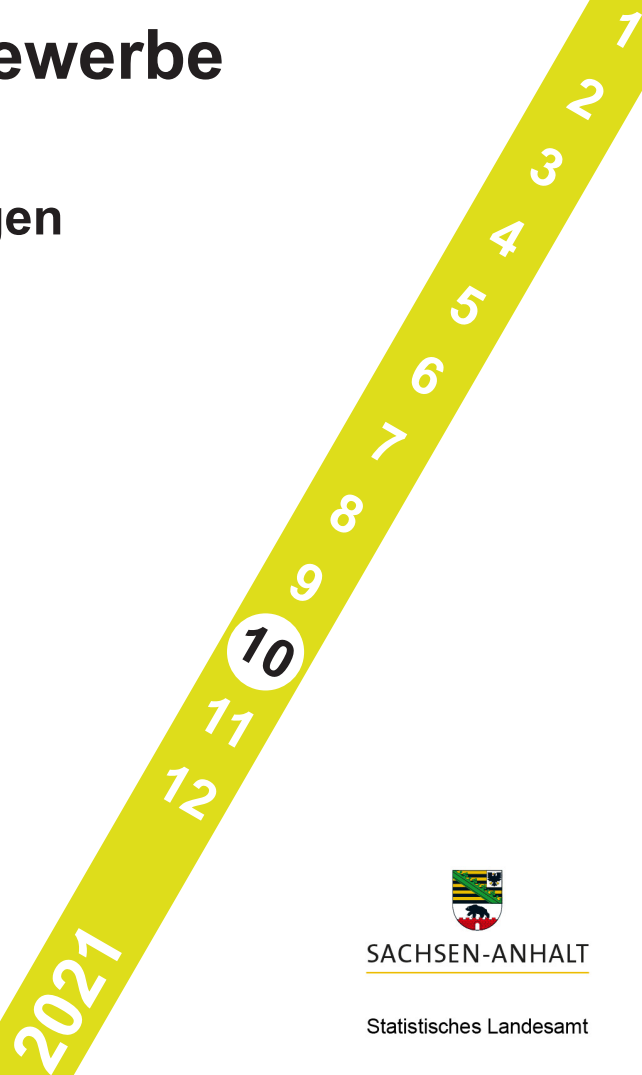

# Tourismus, Gastgewerbe

Gäste und Übernachtungen  
im Reiseverkehr,  
Beherbergungskapazität

Oktober 2021  
Januar bis Oktober 2021  
Sommerhalbjahr 2021  
Vorläufige Ergebnisse



SACHSEN-ANHALT

Statistisches Landesamt

**Herausgabemonat Januar 2022**

### Inhaltliche Verantwortung:

Dezernat Handel, Gastgewerbe, Dienstleistung, Verkehr  
Frau Pekel                                  Telefon: 0345 2318-404

**Pressesprecherin/Dezernatsleiterin Öffentlichkeitsarbeit:**

Frau Richter-Grünewald                      Telefon: 0345 2318-702

**Informations- und Auskunftsdienst:**

Frau Hannemann	Telefon: 0345 2318-777
Frau Heyl	Telefon: 0345 2318-716
Frau Booch	Telefon: 0345 2318-715
	Telefax: 0345 2318-913

E-Mail: [info@stala.mi.sachsen-anhalt.de](mailto:info@stala.mi.sachsen-anhalt.de)  
Internet: <https://statistik.sachsen-anhalt.de>  
Twitter: @StatistikLSA

**Vertrieb:**

Telefon: 0345 2318-718  
E-Mail: [shop@stala.mi.sachsen-anhalt.de](mailto:shop@stala.mi.sachsen-anhalt.de)

## Bibliothek und Besucherdienst:

Merseburger Straße 2  
Montag - Freitag: 8.00 Uhr - 12.00 Uhr  
Telefon: 0345 2318-714  
E-Mail: [bibliothek@stala.mi.sachsen-anhalt.de](mailto:bibliothek@stala.mi.sachsen-anhalt.de)

**Schriftliche  
Bestellungen an:**

Statistisches Landesamt Sachsen-Anhalt  
Öffentlichkeitsarbeit  
Postfach 20 11 56  
06012 Halle (Saale)

**Herausgabe:**

Statistisches Landesamt Sachsen-Anhalt

© Statistisches Landesamt Sachsen-Anhalt, Halle (Saale) 2022  
Auszugsweise Vervielfältigung und Verbreitung mit Quellenangabe gestattet.

Bezug: Preis: 7,50 Euro - Bestell-Nr.: 3G401  
kostenfrei als PDF-Datei verfügbar - Bestell-Nr.: 6G401

Bildquelle: Pixabay.com/OpenClipart-Vectors

# Statistischer Bericht

---



Tourismus, Gastgewerbe

Gäste und Übernachtungen  
im Reiseverkehr,  
Beherbergungskapazität

Oktober 2021  
Januar bis Oktober 2021  
Sommerhalbjahr 2021  
Vorläufige Ergebnisse

Land Sachsen-Anhalt

---

## Inhaltsverzeichnis

	Seite
Vorbemerkungen	4
<u>Grafische Darstellungen</u>	
Zuordnung der Kreise zu Reisegebieten im Land Sachsen-Anhalt	9
Ankünfte in den Beherbergungsbetrieben (einschl. Camping) in Sachsen-Anhalt seit Oktober 2018	10
Übernachtungen in den Beherbergungsbetrieben (einschl. Camping) in Sachsen-Anhalt seit Oktober 2018	10
Anteile der Betriebsarten an den Übernachtungen in den Beherbergungsbetrieben des Landes Sachsen-Anhalt im Monat Oktober 2021	11
Stellplätze und Übernachtungen auf Campingplätzen in Sachsen-Anhalt seit Oktober 2018	11
<u>Zeitreihen</u>	
1. Ergebnisse der Beherbergungsstatistik (einschl. Camping) Sachsen-Anhalts 1993 bis 2021	12
2. Ergebnisse der Beherbergungsstatistik (ohne Camping) Sachsen-Anhalts 1993 bis 2021	13
<u>Kreise</u>	
3. Beherbergungsbetriebe (einschl. Camping), Schlafgelegenheiten und Auslastung der Kapazitäten nach Kreisen im Monat Oktober 2021, Januar bis Oktober 2021	14
4. Ankünfte, Übernachtungen und Aufenthaltsdauer der Gäste in Beherbergungs- betrieben (einschl. Camping) nach Kreisen und zusammengefassten Gästegruppen im Monat Oktober 2021, Januar bis Oktober 2021	15
5. Ankünfte, Übernachtungen und Aufenthaltsdauer der Gäste in Beherbergungs- betrieben der Hotellerie (Hotels, Hotels garnis, Gasthöfe und Pensionen) nach Kreisen und zusammengefassten Gästegruppen im Monat Oktober 2021, Januar bis Oktober 2021	16
<u>Reisegebiete</u>	
6. Beherbergungsbetriebe (einschl. Camping), Schlafgelegenheiten und Auslastung der Kapazitäten nach Reisegebieten und Betriebsarten im Monat Oktober 2021, Januar bis Oktober 2021	17
7. Ankünfte, Übernachtungen und Aufenthaltsdauer der Gäste in Beherbergungs- betrieben (einschl. Camping) nach Reisegebieten, Betriebsarten und zusammen- gefassten Gästegruppen im Monat Oktober 2021, Januar bis Oktober 2021	20

8. Ankünfte, Übernachtungen und Aufenthaltsdauer der Gäste in Beherbergungsbetrieben (einschl. Camping) nach Reisegebieten und Herkunftsländern im Monat Oktober 2021, Januar bis Oktober 2021	32
--	----

#### Gemeinden

9. Beherbergungsbetriebe (einschl. Camping), darunter Hotels (ohne Hotels garnis), Schlafgelegenheiten und Auslastung der Kapazitäten für ausgewählte Gemeinden und touristische Zielorte im Monat Oktober 2021, Januar bis Oktober 2021	44
10. Ankünfte, Übernachtungen und Aufenthaltsdauer der Gäste in Beherbergungsbetrieben (einschl. Camping), darunter Hotels (ohne Hotels garnis) für ausgewählte Gemeinden und touristische Zielorte im Monat Oktober 2021, Januar bis Oktober 2021	47

#### Gemeindegruppen

11. Beherbergungsbetriebe (einschl. Camping), Schlafgelegenheiten und Auslastung der Kapazitäten nach Gemeindegruppen im Monat Oktober 2021, Januar bis Oktober 2021	50
12. Ankünfte, Übernachtungen und Aufenthaltsdauer der Gäste in Beherbergungsbetrieben (einschl. Camping) nach Gemeindegruppen im Monat Oktober 2021, Januar bis Oktober 2021	50

#### Stellplätze Camping

13. Campingplätze mit Urlaubscamping und deren Stellplatzkapazitäten nach Reisegebieten und Kreisen im Monat Oktober 2021	51
---	----

#### Sommerhalbjahr (Mai bis Oktober 2021)

14. Ankünfte, Übernachtungen und Aufenthaltsdauer der Gäste in Beherbergungsbetrieben (einschl. Camping) nach Kreisen und zusammengefassten Gästegruppen	54
15. Ankünfte, Übernachtungen und Aufenthaltsdauer der Gäste in Beherbergungsbetrieben (einschl. Camping) nach Reisegebieten und zusammengefassten Gästegruppen	55
16. Ankünfte, Übernachtungen und Aufenthaltsdauer der Gäste in Beherbergungsbetrieben (einschl. Camping) nach Betriebsarten und zusammengefassten Gästegruppen	56
17. Ankünfte, Übernachtungen und Aufenthaltsdauer der Gäste in Beherbergungsbetrieben (einschl. Camping) nach Herkunftsländern	58
18. Ankünfte, Übernachtungen und Aufenthaltsdauer der Gäste in Beherbergungsbetrieben (einschl. Camping) für ausgewählte Gemeinden und touristische Zielorte	60
19. Ankünfte, Übernachtungen und Aufenthaltsdauer der Gäste in Beherbergungsbetrieben (einschl. Camping) nach Gemeindegruppen	63

## Vorbemerkungen

### Rechtsgrundlagen

Rechtsgrundlagen für die Durchführung der monatlichen Beherbergungsstatistik sind

- das Beherbergungsstatistikgesetz (Beherb StatG) vom 22. Mai 2002 (BGBl. I S. 1642), zuletzt geändert durch Artikel 11 des Gesetzes vom 28. Juli 2015 (BGBl. I S. 1400) in Verbindung mit
- dem Bundesstatistikgesetz in der Fassung der Bekanntmachung vom 20. Oktober 2016 (BGBl. I S. 2394), das zuletzt durch Artikel 2 des Gesetzes vom 14. Juni 2021 (BGBl. I S. 1751) geändert worden ist
- der Verordnung (EU) Nr. 692/2011 des Europäischen Parlaments und des Rates über die europäische Tourismusstatistik und zur Aufhebung der Richtlinie 95/57/EG des Rates (ABl. L 192 vom 22.07.2011, S. 17).

Hiernach sind zu erfassen:

1. Zahl der Ankünfte und Übernachtungen von Gästen im Reiseverkehr; bei Gästen mit Wohnsitz oder gewöhnlichem Aufenthalt außerhalb Deutschlands wird auch das Herkunftsland erfragt.
2. Die Anzahl der im Berichtsmonat angebotenen Gästebetten sowie die Anzahl der Stellplätze auf Campingplätzen für Urlaubscamping.
3. Bei Hotels, Gasthöfen, Pensionen und Hotels garnis zusätzlich die Anzahl der Gästezimmer jeweils zum 31. Juli eines Jahres.
4. Bei Hotels, Gasthöfen, Pensionen und Hotels garnis mit mindestens 25 Zimmern die Anzahl der angebotenen und der belegten Gästezimmerstage.

### Methodik

#### Beherbergung im Reiseverkehr:

Unterbringung von Personen, die sich nicht länger als ein Jahr ohne Unterbrechung an einem anderen Ort als ihrem gewöhnlichen Wohnsitz aufhalten. Der vorübergehende Ortswechsel kann durch Urlaub und Freizeitaktivitäten aber auch durch die Wahrnehmung privater und geschäftlicher Kontakte, den Besuch von Tagungen und Fortbildungsveranstaltungen, Maßnahmen zur Wiederherstellung der Gesundheit oder sonstige Gründe veranlasst sein.

Zum Berichtskreis der monatlichen Beherbergungsstatistik gehören Betriebe, die nach Einrichtung und Zweckbestimmung dazu dienen, mindestens zehn Gäste gleichzeitig vorübergehend zu beherbergen. Bei Campingplätzen müssen mindestens zehn Stellplätze vorhanden sein. Bis zum Jahr 2011 waren Betriebe mit mindestens neun Schlafgelegenheiten einbezogen. Auskunftspflichtig sind die Inhaberinnen und Inhaber oder die Leiterinnen und Leiter des Beherbergungsbetriebes.

### Erhebungsmerkmale

#### Ankünfte:

Zahl der Anmeldungen von Gästen in einem Beherbergungsbetrieb innerhalb des Berichtszeitraums, die zum vorübergehenden Aufenthalt eine Schlafgelegenheit belegten.

**Durchschnittliche Aufenthaltsdauer:**

Rechnerischer Wert, der sich aus dem Verhältnis der Übernachtungen zur Anzahl der Ankünfte ergibt. Sie kann zum Beispiel in Orten mit Vorsorge- und Rehabilitationskliniken (Reha-Kliniken) rechnerisch höher sein als die Zahl der Kalendertage des Berichtszeitraums, da sich in solchen Beherbergungsbetrieben manche Gäste und Patienten mehr als einen Kalendermonat aufhalten.

Berechnung der durchschnittlichen Aufenthaltsdauer:  

$$\frac{\text{Übernachtungen}}{\text{Ankünfte}}$$

**Durchschnittliche Auslastung:**

Rechnerischer Wert, der die Inanspruchnahme der Schlafgelegenheiten in einem Berichtszeitraum ausdrückt. Die prozentuale Angabe wird ermittelt, indem die Zahl der Übernachtungen durch die so genannten „Bettentage“ geteilt wird. Letztere sind das Produkt aus angebotenen Schlafgelegenheiten und der Zahl der Tage, an denen die Betriebe im Berichtszeitraum tatsächlich geöffnet hatten.

Berechnung der durchschnittlichen Auslastung:  

$$\left( \frac{\text{Übernachtungen}}{\text{angebotene Bettentage}} \right) \times 100$$

**Gästezimmer:**

Als Gästezimmer gilt eine Einheit, die aus einem Raum oder einer Gruppe von Räumen besteht, die eine unteilbare Mieteinheit in einem Beherbergungsbetrieb bilden. Bei den Gästezimmern kann es sich um Einzel-, Doppel- oder Mehrbettzimmer handeln, je nachdem, ob sie zur dauerhaften Beherbergung von einer, zwei oder mehr Personen eingerichtet sind. Die Zahl der Gästezimmer wird einmal im Jahr zum Stichtag 31. Juli erhoben. Gezählt werden die an diesem Stichtag tatsächlich zur Verfügung stehenden Gästezimmer. Zimmer, die von Mitarbeitern des Betriebes genutzt werden, zählen nicht als Gästezimmer.

Ein Appartement ist eine spezielle Art von Gästezimmer. Es besteht aus einem oder mehreren Räumen mit Küche, separatem Bad und/oder Toilette.

**Herkunftsländer:**

Für die Zuordnung ist grundsätzlich der ständige Wohnsitz oder gewöhnliche Aufenthalt der Gäste maßgebend, nicht dagegen deren Staatsangehörigkeit bzw. Nationalität.

**Schlafgelegenheiten:**

Anzahl der Betten, die in einem Betrieb zur Beherbergung von Gästen zur Verfügung stehen. Doppelbetten zählen dabei als zwei Schlafgelegenheiten. Im Campingbereich wird gemäß einer Vorgabe der Europäischen Kommission ein Stellplatz mit vier Schlafgelegenheiten gleichgesetzt.

**Übernachtungen:**

Zahl der Übernachtungen von Gästen, die im Berichtszeitraum in einem Beherbergungsbetrieb ankamen oder seit dem vorherigen Berichtszeitraum dort noch anwesend waren.

## Gliederungsmerkmale

### Betriebsarten:

Die fachliche Gliederung der Beherbergungsbetriebe erfolgt auf Grundlage der „Klassifikation der Wirtschaftszweige, Ausgabe 2008“ (WZ 2008). Die Beherbergungsstatistik erstreckt sich auf den Wirtschaftszweig Beherbergung nach Abteilung 55 der WZ 2008, auf Vorsorge- und Rehabilitationskliniken sowie Schulungsheime.

Unterschieden werden

### Hotels, Gasthöfe, Pensionen (Hotellerie)

**Hotels:** Beherbergungsstätten, die allgemein zugänglich sind und in denen ein Restaurant – auch für Passanten – vorhanden ist. Außerdem stehen in der Regel weitere Einrichtungen oder Räume für unterschiedliche Zwecke (Konferenzen, Seminare, Sport, Freizeit, Erholung) zur Verfügung.

**Hotels garnis:** Beherbergungsstätten, die allgemein zugänglich sind und in denen als Mahlzeit höchstens ein Frühstück angeboten wird.

**Gasthöfe:** Beherbergungsstätten, die allgemein zugänglich sind und in denen, außer dem auch für Passanten zugänglichen Gastraum, in der Regel keine weiteren Aufenthaltsräume zur Verfügung stehen.

**Pensionen:** Beherbergungsstätten, die allgemein zugänglich sind und in denen Speisen und Getränke nur an Hausgäste abgegeben werden.

### Ferienunterkünfte und ähnliche Beherbergungsstätten

**Erholungs- und Ferienheime:** Beherbergungsstätten, die nur bestimmten Personengruppen, z. B. Mitgliedern eines Vereins oder einer Organisation, Beschäftigten eines Unternehmens, Kindern, Müttern, Betreuten sozialer Einrichtungen zugänglich sind und in denen Speisen und Getränke nur an Hausgäste abgegeben werden.

**Ferienzentren:** Beherbergungsstätten, die allgemein zugänglich sind und dazu dienen, wahlweise unterschiedliche Wohn- und Aufenthaltsmöglichkeiten sowie gleichzeitig Freizeiteinrichtungen in Verbindung mit Einkaufsmöglichkeiten und persönlichen Dienstleistungen zum vorübergehenden Aufenthalt anbieten. Als Mindestausstattung gilt das Vorhandensein von Hotelunterkunft und anderen Wohngelegenheiten auch mit Kochgelegenheit, einer Gaststätte, von Einkaufsmöglichkeiten zur Deckung des täglichen Bedarfs und des Freizeitbedarfs sowie von Einrichtungen für persönliche Dienstleistungen, z. B. Massageeinrichtungen, Solarium, Sauna, Friseur und zur aktiven Freizeitgestaltung, wie z. B. Schwimmbad, Tennis-, Tischtennis-, Minigolf- oder Trimm-Dich-Anlagen.



Ferienhäuser, -wohnungen: Beherbergungsstätten, die allgemein zugänglich sind und in denen Speisen und Getränke nicht abgegeben werden, aber eine Kochgelegenheit vorhanden ist.

Jugendherbergen und Hütten: Beherbergungsstätten, die in der Regel eine einfache Ausstattung aufweisen und vorzugsweise Jugendlichen oder Angehörigen der sie tragenden Organisation, z. B. ein Wanderverein, zur Verfügung stehen. Speisen und Getränke werden nur an Hausgäste abgegeben.

Campingplätze: Abgegrenzte Gelände, die jedermann zum vorübergehenden Aufstellen von mitgebrachten Wohnwagen, Reise- bzw. Wohnmobilen oder Zelten zugänglich sind. Im Rahmen der Monatserhebung im Tourismus werden nur Campingplätze berücksichtigt, die Urlaubscamping anbieten, nicht aber so genannte Dauercampingplätze. Die Unterscheidung zwischen Urlaubs- und Dauercamping knüpft an die vertraglich vereinbarte Dauer der Campingplatzbenutzung an. Im Urlaubscamping wird der Stellplatz in der Regel für die Dauer von Tagen oder Wochen gemietet, im Dauercamping dagegen zumeist auf Monats- oder Jahresbasis.

#### Sonstige tourismusrelevante Unterkünfte

Vorsorge- und Rehabilitationskliniken: Beherbergungsbetriebe, die unter ärztlicher Leitung stehen und ausschließlich oder überwiegend Kurgästen zur Verfügung stehen. Als Kurgäste gelten Personen, die sich aufgrund einer ärztlichen Verordnung in der Klinik vorübergehend aufhalten. Das Ziel des Aufenthalts ist die Erhaltung oder Wiederherstellung der Gesundheit oder der Berufs- und Arbeitsfähigkeit sowie die Inanspruchnahme der allgemein angebotenen Kureinrichtungen außerhalb des Beherbergungsbetriebes.

Zu den Vorsorge- und Reha-Kliniken zählen auch Kinderheilstätten, Sanatorien, Kur- oder ähnliche Krankenhäuser (Fachabteilungen anderer Krankenhäuser).

Im Unterschied zur Krankenhausstatistik werden Vorsorge- und Reha-Kliniken in der Beherbergungsstatistik nur dann erfasst, wenn die dort untergebrachten Personen überwiegend in der Lage sind, während des vorübergehenden Aufenthalts die Klinik zu verlassen und die Tourismusangebote der Gemeinde in Anspruch zu nehmen.

Schulungsheime: Beherbergungsstätten mit einem Übernachtungsangebot die dazu dienen, Unterricht außerhalb des regulären Schul- und Hochschulsystems anzubieten und überwiegend der Erwachsenenbildung dienen.

#### **Gemeindegruppen:**

Zusammenfassung von Gemeinden oder Gemeindeteilen nach Art der staatlichen Anerkennung (z. B. als Mineral- und Moorbad, Luftkurort, Erholungsort), die aufgrund landesrechtlicher Vorschriften verliehen wurde. Gemeinden ohne Prädikat sind in der Gruppe „Sonstige Gemeinden“ enthalten.

**Reisegebiete:**

Gliederung nach nichtadministrativen Raumeinheiten, die in Zusammenarbeit mit dem zuständigen Ministerium des Landes erstellt wurde und sich im Wesentlichen an den Zuständigkeitsbereichen der regionalen Tourismusverbände und an naturräumlichen Gegebenheiten orientiert. Die aktuelle Zuordnung erfolgte im Juni 2009 rückwirkend zum 01.01.2009.

**Winterhalbjahr/Sommerhalbjahr:**

Das Sommerhalbjahr umfasst in der amtlichen Tourismusstatistik den Zeitraum von Mai bis Oktober. Entsprechend werden die Monate November bis April dem Winterhalbjahr zugeordnet.

**Allgemeine Hinweise**

Die Ergebnisse des jeweils laufenden Berichtsjahres sind **vorläufig**. Dabei werden Antwortausfälle meldepflichtiger Betriebe durch ein maschinelles Imputationsverfahren geschätzt. Durch Nach- und Korrekturmeldungen werden die Ergebnisse laufend rückwirkend aktualisiert. Mit Monatsmonat Dezember sind alle Ergebnisse eines Berichtsjahres **endgültig**. Durch Rückkorrekturen kann die Summe der bereits veröffentlichten Monatsergebnisse vom aktuellen Ergebnis für den Jahresteil abweichen.

Ab 2014 erfolgte die Ausgliederung der Schullandheime und Schulungsheime aus der Betriebsart Erholungs- und Ferienheime und die Zuordnung zu den Betriebsarten Jugendherbergen und Hütten oder Schulungsheime.

Die Erhebungsbögen zur vorliegenden Statistik sind in der PDF-Ausgabe dieses Berichtes enthalten.

**Zeichenerklärung**

- = nichts vorhanden
- . = Zahlenwert geheim zu halten
- x = Tabellenfach gesperrt, weil Aussagewert nicht sinnvoll (z.B. bei Vorjahresvergleichen ohne Basiswert oder programmtechnisch nicht möglich)
- ... = Angabe fällt später an
- \*\* = Veränderungsrate ist größer als 999 %

**Zuordnung der kreisfreien Städte und Landkreise  
zu Reisegebieten im Land Sachsen-Anhalt**



### Ankünfte in den Beherbergungsbetrieben einschließlich Camping in Sachsen-Anhalt seit Oktober 2018

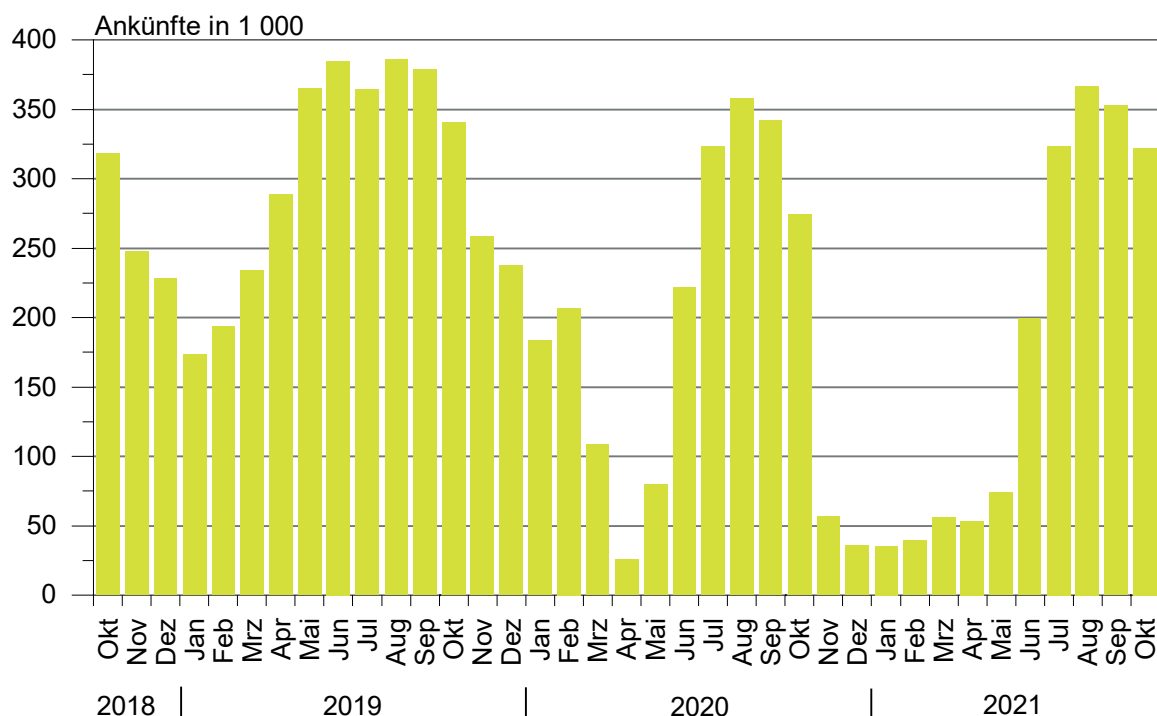

### Übernachtungen in den Beherbergungsbetrieben einschließlich Camping in Sachsen-Anhalt seit Oktober 2018

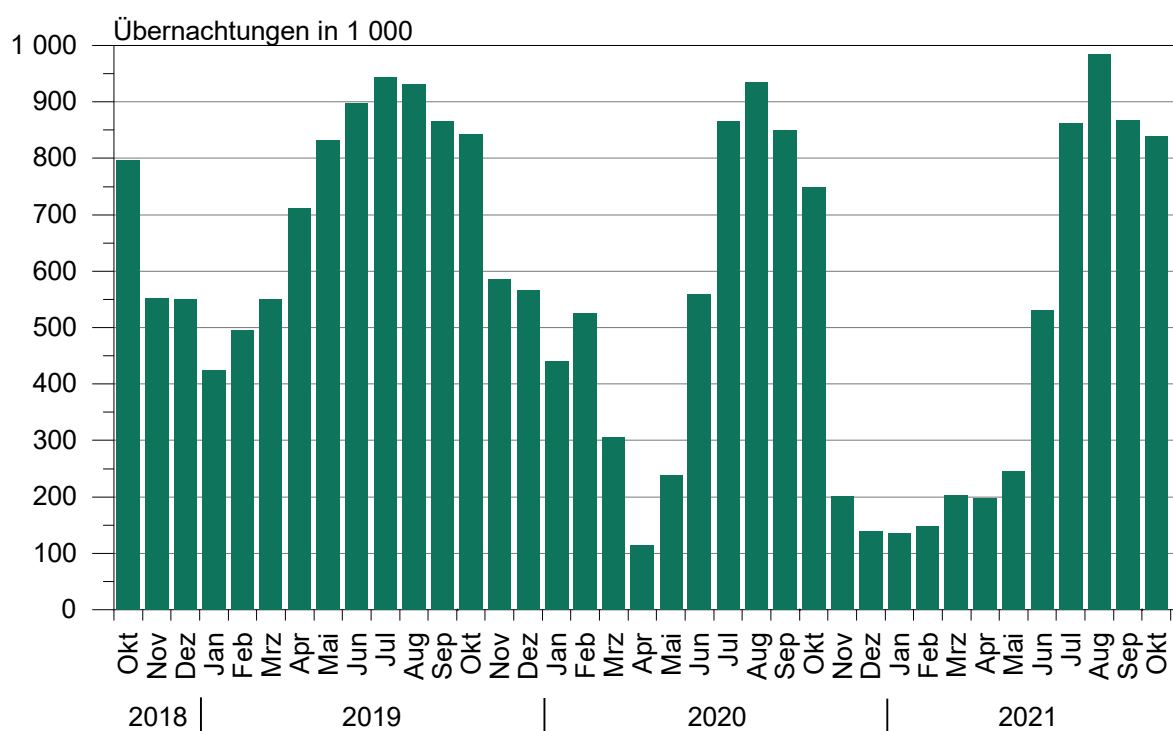

**Anteile der Betriebsarten an den Übernachtungen  
in Beherbergungsbetrieben des Landes Sachsen-Anhalt  
im Monat Oktober 2021**

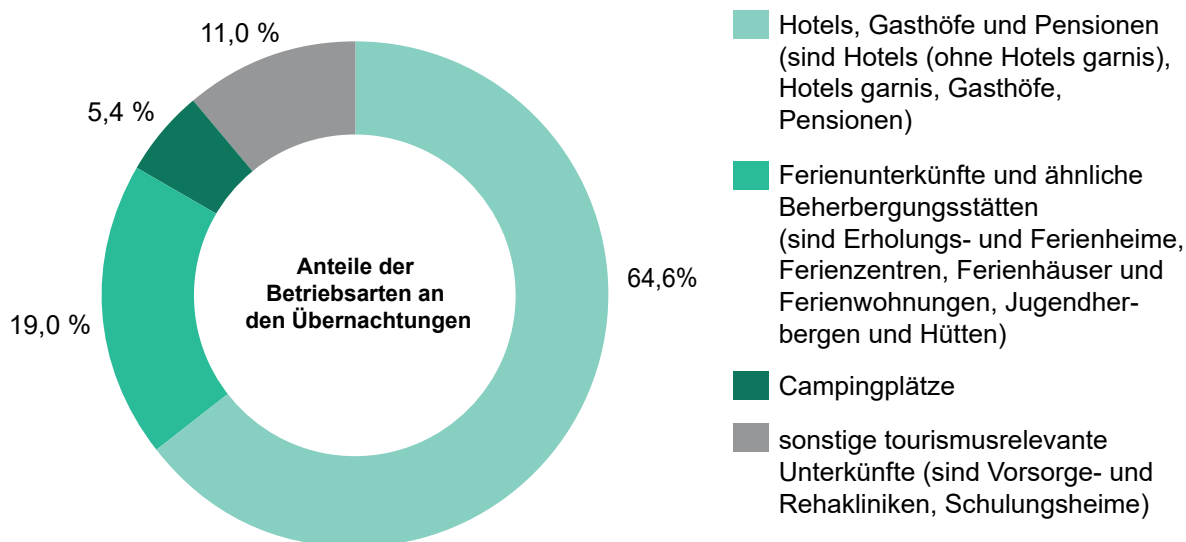

**Stellplätze und Übernachtungen auf Campingplätzen  
in Sachsen-Anhalt seit Oktober 2018**

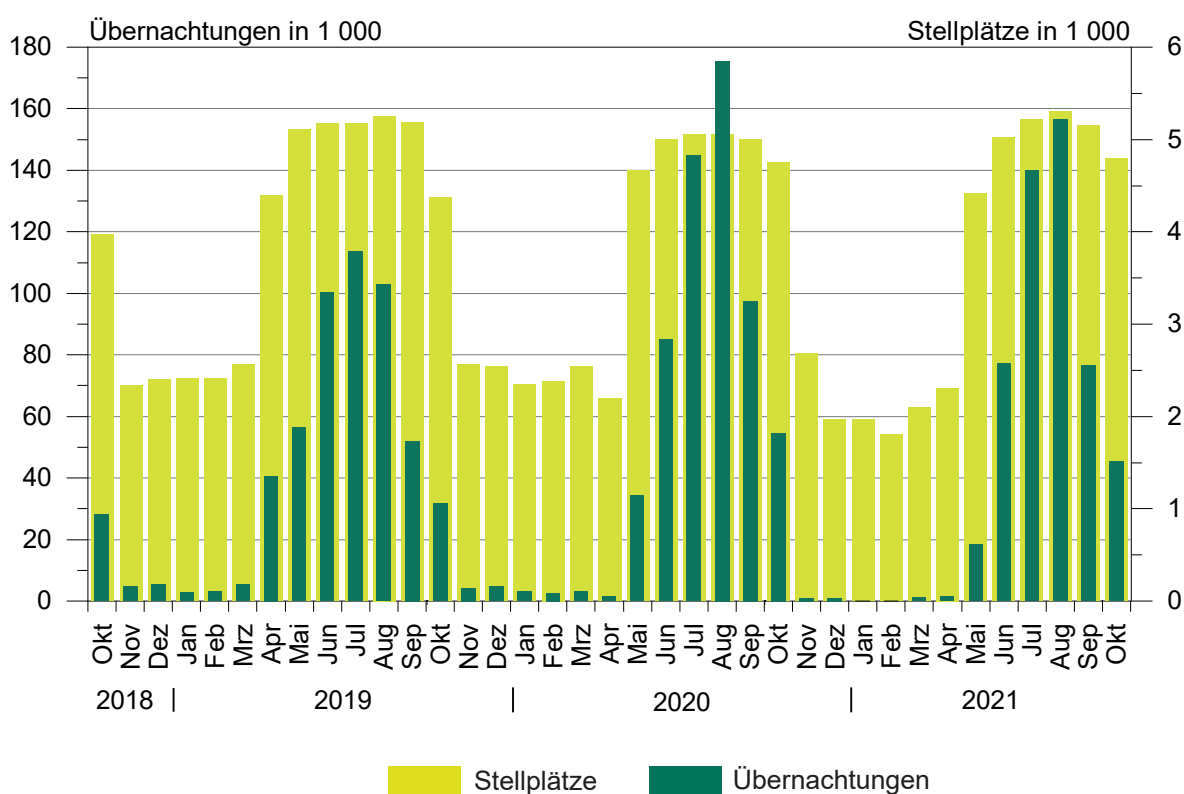

## 1. Ergebnisse der Beherbergungsstatistik (einschl. Camping) Sachsen-Anhalts 1993 bis 2021

Jahr <sup>1</sup> ----- Monat	Geöffnete Betriebe	Angebote- ne Schlafgelegen- heiten <sup>3</sup>	Durchschnittl. Auslastung der angebotenen Schlafgelegen- heiten	Ankünfte	Übernachtungen	Durchschnittliche Aufenthaltsdauer
	Anzahl		%	Anzahl		Tage
1993	534	32 120	31,0	1 278 448	3 638 874	2,8
1994	776	43 225	29,1	1 661 695	4 586 336	2,8
1995	958	53 332	27,4	1 911 555	5 330 109	2,8
1996	985	55 718	27,4	2 020 138	5 569 740	2,8
1997	1 015	57 253	25,5	2 058 754	5 329 486	2,6
1998	1 025	58 703	25,0	2 139 981	5 366 764	2,5
1999	1 037	60 052	25,9	2 242 429	5 671 655	2,5
2000	1 052	61 016	25,5	2 255 209	5 688 586	2,5
2001	1 074	60 505	26,2	2 302 249	5 789 726	2,5
2002	1 049	58 600	26,1	2 190 160	5 584 831	2,5
2003	1 046	60 220	25,8	2 240 456	5 666 885	2,5
2004	1 040	60 783	25,9	2 348 778	5 874 270	2,5
2005	1 031	60 939	26,5	2 419 692	6 009 339	2,5
2006	1 060	61 913	26,5	2 568 144	6 414 065	2,5
2007	1 070	61 829	26,9	2 584 914	6 562 556	2,5
2008	1 072	62 230	27,0	2 641 801	6 699 594	2,5
2009	1 082	62 433	27,2	2 684 856	6 743 135	2,5
2010	1 068	61 314	27,7	2 777 136	6 857 027	2,5
2011	1 064	61 260	28,7	2 885 685	7 069 738	2,4
2012	1 013	60 562	29,9	2 953 302	7 353 676	2,5
2013	1 007	60 155	29,5	2 885 235	7 130 846	2,5
2014	1 008	60 668	30,8	3 014 492	7 433 263	2,5
2015	1 012	60 169	31,0	3 143 256	7 608 823	2,4
2016	1 031	63 438	31,7	3 212 557	7 791 717	2,4
2017	1 024	63 092	32,4	3 383 962	8 135 118	2,4
2018	1 053	64 117	32,5	3 432 686	8 234 898	2,4
2019	1 062	66 141	33,1	3 603 700	8 645 180	2,4
2020	805	49 363	25,5	2 234 259	5 973 768	2,7
Januar	1 031	65 509	22,0	182 845	440 163	2,4
Februar	1 025	65 190	27,9	207 116	527 868	2,5
März	1 031	65 967	17,6	111 740	314 257	2,8
April	858	49 648	8,2	26 893	118 445	4,4
Mai	1 061	69 496	13,3	83 837	247 088	2,9
Juni	1 097	74 090	26,1	225 213	572 180	2,5
Juli	1 117	76 109	37,3	327 923	878 333	2,7
August	1 121	77 024	39,4	357 747	937 984	2,6
September	1 122	76 807	36,8	340 311	846 109	2,5
Oktober	1 117	75 021	32,7	276 471	753 717	2,7
November	964	59 773	14,1	58 155	205 859	3,5
Dezember	805	49 363	9,0	36 008	131 765	3,7
2021 <sup>2</sup>	...	...	...	...	...	...
Januar	811	47 714	9,3	35 467	134 502	3,8
Februar	814	47 704	11,3	39 400	149 968	3,8
März	826	50 683	13,5	56 666	205 104	3,6
April	832	51 935	13,0	53 887	200 414	3,7
Mai	943	64 672	13,2	75 246	247 264	3,3
Juni	1 055	72 851	24,6	197 041	526 874	2,7
Juli	1 079	76 543	36,5	323 193	861 314	2,7
August	1 091	76 707	41,6	366 199	986 537	2,7
September	1 081	75 203	38,3	351 687	861 907	2,5
Oktober	1 074	74 599	36,4	322 252	838 594	2,6
November	...	...	...	...	...	...
Dezember	...	...	...	...	...	...

<sup>1</sup> Betriebe und Schlafgelegenheiten jeweils Stand 31.12.<sup>2</sup> vorläufiges Ergebnis<sup>3</sup> Doppelbetten zählen als 2 Schlafgelegenheiten. Für Camping wird 1 Stellplatz in 4 Schlafgelegenheiten umgerechnet.

**2. Ergebnisse der Beherbergungsstatistik (ohne Camping) Sachsen-Anhalts 1993 bis 2021**

Jahr <sup>1</sup> ----- Monat	Geöffnete Betriebe	Angebote ne Schlafgelegen- heiten <sup>3</sup>	Durchschnittl. Auslastung der angebotenen Schlafgelegen- heiten	Ankünfte	Übernachtungen	Durchschnittliche Aufenthaltsdauer
	Anzahl		%	Anzahl		Tage
1993	523	26 124	36,8	1 190 601	3 367 559	2,8
1994	761	36 497	34,6	1 566 937	4 277 803	2,7
1995	942	45 128	33,2	1 811 003	5 007 498	2,8
1996	962	46 414	31,3	1 932 154	5 285 103	2,7
1997	992	48 021	28,7	1 975 694	5 063 247	2,6
1998	1 001	49 311	28,3	2 058 299	5 117 997	2,5
1999	1 014	49 668	30,0	2 148 827	5 397 178	2,5
2000	1 029	50 468	29,5	2 172 719	5 440 659	2,5
2001	1 051	50 537	29,9	2 214 457	5 552 933	2,5
2002	1 028	49 376	29,0	2 109 187	5 364 807	2,5
2003	1 023	50 440	29,5	2 142 285	5 407 056	2,5
2004	1 016	50 443	30,2	2 256 199	5 632 471	2,5
2005	1 007	50 599	30,9	2 324 562	5 765 201	2,5
2006	1 036	52 157	32,7	2 473 256	6 175 243	2,5
2007	1 042	51 957	32,8	2 491 592	6 318 556	2,5
2008	1 045	52 698	33,1	2 536 496	6 437 309	2,5
2009	1 054	53 101	32,9	2 563 953	6 444 477	2,5
2010	1 043	52 434	33,6	2 672 362	6 584 600	2,5
2011	1 042	52 784	34,7	2 771 521	6 787 242	2,4
2012	990	52 006	36,2	2 836 567	7 051 100	2,5
2013	985	51 799	35,7	2 779 653	6 858 500	2,5
2014	984	52 272	36,8	2 886 023	7 116 419	2,5
2015	987	51 417	36,8	2 996 924	7 257 677	2,4
2016	1 003	53 058	38,1	3 065 503	7 413 880	2,4
2017	993	53 496	39,0	3 215 807	7 726 130	2,4
2018	1 020	54 533	38,7	3 244 687	7 771 295	2,4
2019	1 026	55 981	39,7	3 391 297	8 127 784	2,4
2020	780	41 483	29,2	2 002 407	5 332 804	2,7
Januar	997	55 169	25,9	181 677	436 797	2,4
Februar	991	54 850	33,0	205 953	525 239	2,6
März	994	55 007	20,8	110 491	310 782	2,8
April	820	40 500	9,9	26 672	116 792	4,4
Mai	986	49 924	15,1	69 239	204 691	3,0
Juni	1 018	53 890	29,9	187 644	476 597	2,5
Juli	1 037	55 589	41,8	270 835	717 181	2,6
August	1 041	56 408	43,7	296 680	762 018	2,6
September	1 045	56 819	43,8	302 374	747 158	2,5
Oktober	1 047	56 813	39,8	256 928	699 560	2,7
November	923	49 281	16,5	57 961	204 777	3,5
Dezember	780	41 483	10,7	35 953	131 212	3,6
2021 <sup>2</sup>	...	...	...	...	...	...
Januar	786	39 794	11,1	35 424	133 967	3,8
Februar	789	40 104	13,5	39 341	149 349	3,8
März	797	42 279	15,9	56 519	204 067	3,6
April	799	42 071	15,9	53 275	198 263	3,7
Mai	877	46 384	16,4	68 799	228 297	3,3
Juni	980	52 763	29,2	166 427	449 804	2,7
Juli	1 001	55 439	41,9	273 466	720 167	2,6
August	1 013	55 503	48,4	316 964	829 688	2,6
September	1 006	55 395	47,4	322 762	786 831	2,4
Oktober	1 005	55 431	46,3	305 553	793 118	2,6
November	...	...	...	...	...	...
Dezember	...	...	...	...	...	...

<sup>1</sup> Betriebe und Betten jeweils Stand 31.12.

<sup>2</sup> vorläufiges Ergebnis

<sup>3</sup> Doppelbetten zählen als zwei Schlafgelegenheiten

### 3. Beherbergungsbetriebe (einschl. Camping), Schlafgelegenheiten und Auslastung der Kapazitäten nach kreisfreien Städten und Landkreisen

Land  Kreisfreie Stadt  Landkreis	Oktober 2021						Jan. bis Oktober 2021	
	Betriebe			in den Betrieben angebotene Schlafgelegenheiten <sup>1</sup>			durch- schnitt- liche Aus- lastung	
	ins- gesamt	darunter geöffnete		ins- gesamt	Verände- rung ge- genüber dem Vor- jahres- monat	durch- schnitt- liche Aus- lastung		nachrichtlich
		zu- sammen	Verände- rung ge- genüber dem Vor- jahres- monat					maximales Angebot an Schlafge- legenheiten der letzten 13 Monate
								Anzahl
<b>Sachsen-Anhalt insgesamt</b>	<b>1 142</b>	<b>1 074</b>	<b>-3,8</b>	<b>74 599</b>	<b>-0,6</b>	<b>36,4</b>	<b>80 783</b>	<b>26,2</b>
Dessau-Roßlau, Stadt	25	23	-8,0	1 338	-8,6	42,9	1 474	30,7
Halle (Saale), Stadt	40	38	-5,0	3 102	-2,1	41,5	3 296	24,7
Magdeburg, Landeshauptstadt	50	49	-	6 035	16,1	33,1	6 069	24,8
Altmarkkreis Salzwedel	53	51	2,0	3 198	7,0	33,9	4 076	25,8
Anhalt-Bitterfeld	57	53	-3,6	3 345	-0,5	20,8	3 849	21,3
Börde	55	53	-1,9	5 050	2,0	24,0	5 180	22,2
Burgenlandkreis	118	110	-5,2	6 774	-2,8	35,0	7 326	29,4
Harz	350	331	-4,1	21 818	-2,6	50,1	23 315	28,8
Jerichower Land	47	44	-4,3	2 872	-6,9	15,4	3 206	16,4
Mansfeld-Südharz	68	60	-10,4	3 509	-5,4	33,5	3 828	22,5
Saalekreis	68	67	-	4 218	-0,8	29,0	4 497	24,1
Salzlandkreis	75	68	-2,9	3 381	0,2	38,2	4 169	32,5
Stendal	56	52	-3,7	3 293	-0,7	26,5	3 548	24,2
Wittenberg	80	75	-5,1	6 666	-1,8	29,7	6 950	26,6

<sup>1</sup> Doppelbetten zählen als 2 Schlafgelegenheiten. Für Camping wird 1 Stellplatz in 4 Schlafgelegenheiten umgerechnet.



**4. Ankünfte, Übernachtungen und Aufenthaltsdauer der Gäste in Beherbergungsbetrieben (einschl. Camping)  
nach kreisfreien Städten, Landkreisen und zusammengefassten Gästegruppen**

Land Kreisfreie Stadt/Landkreis  ----- Ständiger Wohnsitz der Gäste Deutschland/Ausland	Oktober 2021					Januar bis Oktober 2021				
	Ankünfte		Übernachtungen		durch- schn. Aufent- halts- dauer	Ankünfte		Übernachtungen		durch- schn. Aufent- halts- dauer
	insge- samt	Veränd. gegen- über Vorj.- monat	insge- samt	Veränd. gegen- über Vorj.- monat		insge- samt	Veränd. gegen- über Vorj.- zeitr.	insge- samt	Veränd. gegen- über Vorj.- zeitr.	
	Anzahl	%	Anzahl	%	Tage	Anzahl	%	Anzahl	%	Tage
<b>Sachsen-Anhalt insgesamt</b>	<b>322 252</b>	<b>16,6</b>	<b>838 594</b>	<b>11,3</b>	<b>2,6</b>	<b>1 821 038</b>	<b>-14,9</b>	<b>5 012 478</b>	<b>-11,1</b>	<b>2,8</b>
Deutschland	308 801	15,4	807 443	10,9	2,6	1 718 260	-15,4	4 729 654	-11,6	2,8
Ausland	13 451	51,0	31 151	21,8	2,3	102 778	-6,4	282 824	-1,7	2,8
Dessau-Roßlau, Stadt	10 284	20,9	17 788	24,0	1,7	65 885	-15,6	113 084	-10,9	1,7
Deutschland	9 635	22,8	16 450	26,3	1,7	60 528	-14,9	100 943	-10,5	1,7
Ausland	649	-1,2	1 338	1,1	2,1	5 357	-22,9	12 141	-14,3	2,3
Halle (Saale), Stadt	21 608	33,5	39 883	38,9	1,8	124 893	-1,8	220 116	-2,4	1,8
Deutschland	19 814	31,1	36 529	39,2	1,8	113 936	-3,4	195 601	-3,2	1,7
Ausland	1 794	66,4	3 354	35,5	1,9	10 957	17,7	24 515	5,4	2,2
Magdeburg, Landeshauptstadt	32 200	28,4	61 929	26,3	1,9	189 684	-11,6	381 212	-3,6	2,0
Deutschland	30 041	26,2	57 282	25,1	1,9	174 139	-11,2	334 683	-4,9	1,9
Ausland	2 159	69,6	4 647	43,5	2,2	15 545	-16,0	46 529	7,4	3,0
Altmarkkreis Salzwedel	8 919	20,6	33 592	25,9	3,8	58 118	-1,0	232 487	15,6	4,0
Deutschland	8 709	20,1	32 879	25,4	3,8	56 625	-0,9	228 237	16,3	4,0
Ausland	210	48,9	713	56,0	3,4	1 493	-3,7	4 250	-13,1	2,8
Anhalt-Bitterfeld	8 901	3,9	21 597	1,6	2,4	67 992	-13,7	183 944	-9,5	2,7
Deutschland	8 457	4,0	20 314	-	2,4	64 439	-13,5	175 135	-9,9	2,7
Ausland	444	2,1	1 283	35,9	2,9	3 553	-15,8	8 809	-0,7	2,5
Börde	13 082	14,2	37 238	-1,1	2,8	90 908	-6,3	298 786	-0,4	3,3
Deutschland	11 967	15,0	35 239	0,1	2,9	81 727	-6,0	278 098	-0,1	3,4
Ausland	1 115	6,4	1 999	-18,1	1,8	9 181	-8,9	20 688	-3,9	2,3
Burgenlandkreis	26 123	11,8	72 948	7,9	2,8	156 930	-14,4	485 421	-10,2	3,1
Deutschland	25 494	10,7	71 813	7,3	2,8	150 989	-14,9	472 113	-10,8	3,1
Ausland	629	87,8	1 135	72,0	1,8	5 941	3,5	13 308	19,2	2,2
Harz	113 716	13,5	337 842	9,8	3,0	486 818	-24,9	1 518 799	-22,9	3,1
Deutschland	111 566	12,9	332 345	9,3	3,0	471 803	-24,9	1 476 263	-22,5	3,1
Ausland	2 150	65,9	5 497	51,3	2,6	15 015	-25,8	42 536	-33,6	2,8
Jerichower Land	6 744	21,7	13 129	12,3	1,9	51 629	-2,4	117 181	3,4	2,3
Deutschland	6 481	20,6	12 642	10,7	2,0	49 522	-2,1	112 367	3,6	2,3
Ausland	263	55,6	487	77,1	1,9	2 107	-9,3	4 814	-1,0	2,3
Mansfeld-Südharz	15 657	6,7	36 419	5,3	2,3	89 393	-14,8	214 128	-9,2	2,4
Deutschland	15 261	6,1	35 411	4,4	2,3	85 656	-15,9	202 465	-11,3	2,4
Ausland	396	38,0	1 008	52,5	2,5	3 737	24,7	11 663	55,1	3,1
Saalekreis	18 731	40,1	37 817	13,6	2,0	115 707	-3,0	278 445	1,3	2,4
Deutschland	16 915	37,1	34 278	15,8	2,0	103 430	-4,4	248 060	0,6	2,4
Ausland	1 816	76,1	3 539	-4,7	1,9	12 277	10,5	30 385	7,7	2,5
Salzlandkreis	13 302	16,7	40 008	5,8	3,0	94 738	-3,1	335 418	3,3	3,5
Deutschland	12 586	14,6	38 062	5,8	3,0	87 150	-4,8	307 051	0,9	3,5
Ausland	716	72,9	1 946	5,2	2,7	7 588	23,0	28 367	40,0	3,7
Stendal	12 579	-2,8	27 074	-5,9	2,2	88 334	-17,8	191 641	-12,7	2,2
Deutschland	12 271	-3,2	24 947	-6,2	2,0	85 022	-18,2	171 840	-15,7	2,0
Ausland	308	12,4	2 127	-2,2	6,9	3 312	-2,9	19 801	25,1	6,0
Wittenberg	20 406	14,4	61 330	12,6	3,0	140 009	-18,7	441 816	-12,8	3,2
Deutschland	19 604	12,9	59 252	12,3	3,0	133 294	-19,2	426 798	-12,4	3,2
Ausland	802	71,4	2 078	20,2	2,6	6 715	-7,2	15 018	-23,5	2,2

**5. Ankünfte, Übernachtungen und Aufenthaltsdauer der Gäste in Beherbergungsbetrieben der Hotellerie (Hotels, Hotels garnis, Gasthöfe und Pensionen) nach kreisfreien Städten, Landkreisen und zusammengefassten Gästegruppen**

Land Kreisfreie Stadt/Landkreis  ----- Ständiger Wohnsitz der Gäste Deutschland/Ausland	Oktober 2021					Januar bis Oktober 2021				
	Ankünfte		Übernachtungen		durch- schn. Aufent- halts- dauer	Ankünfte		Übernachtungen		durch- schn. Aufent- halts- dauer
	insge- samt	Veränd. gegen- über Vorj.- monat	insge- samt	Veränd. gegen- über Vorj.- monat		insge- samt	Veränd. gegen- über Vorj.- zeitr.	insge- samt	Veränd. gegen- über Vorj.- zeitr.	
	Anzahl	%	Anzahl	%		Anzahl	%	Anzahl	%	
<b>Sachsen-Anhalt insgesamt</b>	<b>253 159</b>	<b>20,0</b>	<b>541 652</b>	<b>15,3</b>	<b>2,1</b>	<b>1 385 332</b>	<b>-13,4</b>	<b>2 956 086</b>	<b>-11,3</b>	<b>2,1</b>
Deutschland	240 555	18,5	516 544	14,4	2,1	1 294 714	-13,9	2 759 605	-11,8	2,1
Ausland	12 604	57,0	25 108	35,6	2,0	90 618	-4,3	196 481	-3,9	2,2
Dessau-Roßlau, Stadt	9 278	19,0	14 696	19,3	1,6	60 101	-15,5	94 494	-11,4	1,6
Deutschland	8 669	20,8	13 786	20,4	1,6	55 320	-14,4	87 294	-10,7	1,6
Ausland	609	-2,4	910	3,8	1,5	4 781	-26,5	7 200	-19,0	1,5
Halle (Saale), Stadt	19 818	32,7	33 613	38,7	1,7	114 728	-0,6	187 358	-0,5	1,6
Deutschland	18 071	29,8	30 663	35,6	1,7	104 499	-2,3	168 120	-3,1	1,6
Ausland	1 747	72,5	2 950	81,2	1,7	10 229	20,5	19 238	30,4	1,9
Magdeburg, Landeshauptstadt	28 309	25,1	53 274	22,6	1,9	169 589	-12,9	320 896	-9,2	1,9
Deutschland	26 295	22,8	49 491	21,3	1,9	155 106	-12,4	293 536	-6,8	1,9
Ausland	2 014	64,5	3 783	43,3	1,9	14 483	-18,0	27 360	-29,0	1,9
Altmarkkreis Salzwedel	5 796	10,3	12 740	14,0	2,2	36 702	-11,7	82 139	-4,1	2,2
Deutschland	5 588	9,2	12 029	12,2	2,2	35 351	-11,8	78 299	-3,3	2,2
Ausland	208	51,8	711	57,6	3,4	1 351	-8,7	3 840	-17,7	2,8
Anhalt-Bitterfeld	7 031	3,6	15 248	0,6	2,2	47 991	-18,9	113 799	-20,0	2,4
Deutschland	6 612	3,8	14 199	-0,5	2,1	44 911	-18,7	106 709	-20,4	2,4
Ausland	419	0,5	1 049	16,8	2,5	3 080	-21,4	7 090	-12,6	2,3
Börde	10 674	10,4	18 679	0,5	1,7	73 079	-10,1	145 316	-3,1	2,0
Deutschland	9 579	10,5	17 050	2,0	1,8	64 648	-10,2	131 293	-3,0	2,0
Ausland	1 095	9,5	1 629	-12,9	1,5	8 431	-9,8	14 023	-4,3	1,7
Burgenlandkreis	18 880	12,4	38 317	9,4	2,0	106 235	-12,0	211 796	-10,3	2,0
Deutschland	18 286	10,8	37 268	8,2	2,0	101 346	-12,5	202 501	-10,8	2,0
Ausland	594	105,5	1 049	80,6	1,8	4 889	0,3	9 295	2,8	1,9
Harz	82 682	17,9	215 217	15,1	2,6	348 460	-23,5	895 998	-22,8	2,6
Deutschland	80 721	16,7	210 401	13,9	2,6	335 978	-23,7	865 570	-22,8	2,6
Ausland	1 961	104,3	4 816	115,3	2,5	12 482	-18,2	30 428	-22,2	2,4
Jerichower Land	5 840	20,0	10 747	10,5	1,8	40 489	-0,9	81 638	8,6	2,0
Deutschland	5 587	18,7	10 293	8,7	1,8	38 555	-0,9	77 339	7,9	2,0
Ausland	253	57,1	454	79,4	1,8	1 934	-0,9	4 299	24,5	2,2
Mansfeld-Südharz	12 278	12,3	26 045	5,7	2,1	63 841	-13,3	141 625	-7,8	2,2
Deutschland	11 908	11,7	25 195	4,9	2,1	60 614	-14,7	131 289	-10,8	2,2
Ausland	370	35,5	850	33,9	2,3	3 227	23,7	10 336	60,5	3,2
Saalekreis	17 348	42,2	34 045	14,8	2,0	101 012	-2,4	229 096	4,0	2,3
Deutschland	15 571	39,2	30 663	18,0	2,0	89 210	-4,2	199 908	3,0	2,2
Ausland	1 777	75,6	3 382	-7,4	1,9	11 802	12,7	29 188	11,9	2,5
Salzlandkreis	11 257	23,2	22 464	18,7	2,0	72 457	0,3	153 864	5,8	2,1
Deutschland	10 621	21,1	21 050	16,7	2,0	66 331	-2,0	138 439	1,6	2,1
Ausland	636	73,3	1 414	60,0	2,2	6 126	34,9	15 425	67,4	2,5
Stendal	8 859	12,2	17 250	8,2	1,9	59 830	-12,6	119 435	-5,0	2,0
Deutschland	8 618	12,5	16 375	10,5	1,9	57 374	-13,6	110 582	-6,3	1,9
Ausland	241	1,3	875	-21,9	3,6	2 456	16,6	8 853	16,3	3,6
Wittenberg	15 109	25,8	29 317	21,5	1,9	90 818	-9,6	178 632	-5,3	2,0
Deutschland	14 429	23,3	28 081	20,2	1,9	85 471	-10,0	168 726	-3,5	2,0
Ausland	680	117,3	1 236	57,9	1,8	5 347	-1,9	9 906	-28,2	1,9

**6. Beherbergungsbetriebe (einschl. Camping), Schlafgelegenheiten und Auslastung der Kapazitäten  
nach Reisegebieten und Betriebsarten**

Land  Reisegebiet  -----  Betriebsart	Oktober 2021							Jan. bis Oktober 2021
	Betriebe			in den Betrieben angebotene Schlafgelegenheiten <sup>1</sup>				durch- schnitt- liche Aus- lastung
	ins- gesamt	darunter geöffnete		ins- gesamt	Verände- rung ge- genüber dem Vor- jahres- monat	durch- schnitt- liche Aus- lastung	nachrichtlich	
		zu- sammen	Verände- rung ge- genüber dem Vor- jahres- monat				maximales Angebot an Schlafge- legenheiten der letzten 13 Monate	
							Anzahl	
<b>Sachsen-Anhalt</b>								
<b>Betriebe insgesamt</b>	<b>1 142</b>	<b>1 074</b>	<b>-3,8</b>	<b>74 599</b>	<b>-0,6</b>	<b>36,4</b>	<b>80 783</b>	<b>26,2</b>
Hotels, Gasthöfe, Pensionen	801	762	-3,7	38 329	-2,2	45,8	40 444	29,0
Hotels (ohne Hotels garnis)	403	383	-3,5	27 755	-1,2	47,9	29 292	30,2
Hotels garnis	92	88	-4,3	4 678	-3,0	46,3	4 858	28,4
Gasthöfe	83	79	-3,7	1 680	-3,2	36,9	1 793	23,0
Pensionen	223	212	-3,6	4 216	-6,9	34,8	4 501	24,5
Ferienunterkünfte und ähnliche								
Beherbergungsstätten	234	216	-5,7	13 212	-3,7	38,9	14 786	24,3
Erholungs- und Ferienheime	18	16	-11,1	1 549	-8,3	31,5	1 841	19,3
Ferienzentren	19	17	-10,5	3 260	-3,7	54,5	3 692	30,3
Ferienhäuser und Ferien- wohnungen	134	126	-3,1	4 254	-0,2	39,3	4 562	26,4
Jugendherbergen und Hütten	63	57	-8,1	4 149	-5,3	28,9	4 691	18,2
Campingplätze	80	69	-1,4	19 168	5,3	7,7	21 612	11,4
Sonstige tourismusrelevante								
Unterkünfte	27	27	-	3 890	-0,5	76,5	3 941	65,4
Vorsorge- und Reha-Kliniken	14	14	-	3 307	-0,7	85,4	3 331	73,1
Schulungsheime	13	13	-	583	0,2	25,8	610	14,2
<b>Harz und Harzvorland</b>								
Betriebe zusammen	418	391	-5,1	25 327	-3,0	47,8	27 143	27,8
Hotels, Gasthöfe, Pensionen	276	259	-4,4	12 872	0,1	60,7	13 566	34,0
Hotels (ohne Hotels garnis)	152	143	-4,0	9 800	2,4	63,7	10 254	37,0
Hotels garnis	30	29	-3,3	1 227	-4,5	60,2	1 289	29,3
Gasthöfe	25	24	-4,0	485	-3,0	50,5	505	25,6
Pensionen	69	63	-6,0	1 360	-9,9	43,3	1 518	23,6
Ferienunterkünfte und ähnliche								
Beherbergungsstätten	120	111	-6,7	7 047	-5,7	46,0	7 782	26,1
Erholungs- und Ferienheime	10	9	-10,0	891	-12,7	32,8	1 128	17,1
Ferienzentren	11	9	-18,2	2 080	-4,8	57,6	2 242	34,7
Ferienhäuser und Ferien- wohnungen	76	73	-2,7	2 538	-0,6	48,7	2 695	24,9
Jugendherbergen und Hütten	23	20	-13,0	1 538	-10,3	33,3	1 717	21,3
Campingplätze	15	14	-6,7	4 536	-7,7	10,2	4 916	10,1
Sonstige tourismusrelevante								
Unterkünfte	7	7	-	872	2,5	67,3	879	54,0
Vorsorge- und Reha-Kliniken	2	2	-	.	.	.	.	.
Schulungsheime	5	5	-	.	.	.	.	.

<sup>1</sup> Doppelbetten zählen als 2 Schlafgelegenheiten. Für Camping wird 1 Stellplatz in 4 Schlafgelegenheiten umgerechnet.

**Noch 6. Beherbergungsbetriebe (einschl. Camping), Schlafgelegenheiten und Auslastung der Kapazitäten  
nach Reisegebieten und Betriebsarten**

Land  Reisegebiet  -----  Betriebsart	Oktober 2021							Jan. bis Oktober 2021
	Betriebe			in den Betrieben angebotene Schlafgelegenheiten <sup>1</sup>				durch- schnitt- liche Aus- lastung
	ins- gesamt	darunter geöffnete		ins- gesamt	Verände- rung ge- genüber dem Vor- jahres- monat	durch- schnitt- liche Aus- lastung	nachrichtlich	
		zu- sammen	Verände- rung ge- genüber dem Vor- jahres- monat				maximales Angebot an Schlafge- legenheiten der letzten 13 Monate	
							Anzahl	
<b>Halle, Saale, Unstrut</b>								
Betriebe zusammen	226	215	-3,6	14 094	-2,1	34,6	15 119	26,6
Hotels, Gasthöfe, Pensionen	173	165	-3,5	8 733	-2,5	39,4	9 180	26,3
Hotels (ohne Hotels garnis)	86	82	-2,4	6 148	-2,0	40,1	6 474	27,3
Hotels garnis	22	21	-8,7	1 456	-2,6	40,6	1 507	24,0
Gasthöfe	20	18	-5,3	406	-2,4	42,3	443	25,4
Pensionen	45	44	-2,2	723	-6,5	30,2	756	23,3
Ferienunterkünfte und ähnliche Beherbergungsstätten	31	30	-3,2	.	.	.	.	.
Erholungs- und Ferienheime	2	2	-	.	.	.	.	.
Ferienzentren	1	1	-	.	.	.	.	.
Ferienhäuser und Ferien- wohnungen	14	14	-	.	.	.	.	.
Jugendherbergen und Hütten	14	13	-7,1	1 008	-6,3	31,6	1 302	20,3
Campingplätze	15	13	-7,1	2 868	0,7	8,7	3 128	15,8
Sonstige tourismusrelevante Unterkünfte	7	7	-	.	.	.	.	.
Vorsorge- und Reha-Kliniken	4	4	-	710	-3,3	76,1	734	71,9
Schulungsheime	3	3	-	.	.	.	.	.
<b>Anhalt-Wittenberg</b>								
Betriebe zusammen	162	151	-5,0	11 349	-2,3	28,6	12 273	25,6
Hotels, Gasthöfe, Pensionen	114	107	-5,3	4 830	-10,0	39,6	5 479	27,2
Hotels (ohne Hotels garnis)	50	47	-7,8	3 336	-13,9	43,5	3 889	28,9
Hotels garnis	13	12	-	476	-0,6	42,3	495	29,9
Gasthöfe	13	13	-	249	0,4	14,2	271	12,3
Pensionen	38	35	-5,4	769	0,8	29,3	824	22,8
Ferienunterkünfte und ähnliche Beherbergungsstätten	32	28	-6,7	.	.	.	.	.
Erholungs- und Ferienheime	1	1	-	.	.	.	.	.
Ferienzentren	1	1	-	.	.	.	.	.
Ferienhäuser und Ferien- wohnungen	19	16	-5,9	.	.	.	.	.
Jugendherbergen und Hütten	11	10	-9,1	746	-7,2	25,2	804	18,6
Campingplätze	13	13	-	4 036	9,8	7,9	4 136	15,4
Sonstige tourismusrelevante Unterkünfte	3	3	-	.	.	.	.	.
Vorsorge- und Reha-Kliniken	2	2	-	.	.	.	.	.
Schulungsheime	1	1	-	.	.	.	.	.

<sup>1</sup> Doppelbetten zählen als 2 Schlafgelegenheiten. Für Camping wird 1 Stellplatz in 4 Schlafgelegenheiten umgerechnet.

**Noch 6. Beherbergungsbetriebe (einschl. Camping), Schlafgelegenheiten und Auslastung der Kapazitäten  
nach Reisegebieten und Betriebsarten**

Land  Reisegebiet  -----  Betriebsart	Oktober 2021							Jan. bis Oktober 2021
	Betriebe			in den Betrieben angebotene Schlafgelegenheiten <sup>1</sup>				durch- schnitt- liche Aus- lastung
	ins- gesamt	darunter geöffnete		ins- gesamt	Verände- rung ge- genüber dem Vor- jahres- monat	durch- schnitt- liche Aus- lastung	nachrichtlich	
		zu- sammen	Verände- rung ge- genüber dem Vor- jahres- monat				maximales Angebot an Schlafge- legenheiten der letzten 13 Monate	
							Anzahl	
Magdeburg, Elbe-Börde-Heide								
Betriebe zusammen	227	214	-2,3	17 338	4,4	28,6	18 624	24,4
Hotels, Gasthöfe, Pensionen	165	160	-1,8	9 289	-0,5	36,6	9 515	26,6
Hotels (ohne Hotels garnis)	79	76	-1,3	6 843	1,8	36,8	6 992	25,8
Hotels garnis	21	20	-4,8	1 319	-4,2	44,4	1 367	33,4
Gasthöfe	16	16	-	351	-0,8	24,0	354	23,4
Pensionen	49	48	-2,0	776	-12,1	27,1	802	24,0
Ferienunterkünfte und ähnliche								
Beherbergungsstätten	32	29	-6,5	1 557	5,1	26,0	1 633	22,8
Erholungs- und Ferienheime	4	3	-25,0	.	.	.	.	.
Ferienzentren	2	2	-	.	.	.	.	.
Ferienhäuser und Ferien- wohnungen	15	14	-6,7	353	4,1	20,9	367	49,1
Jugendherbergen und Hütten	11	10	-	617	12,4	25,6	628	14,7
Campingplätze	22	17	-	5 412	15,3	5,6	6 376	8,5
Sonstige tourismusrelevante								
Unterkünfte	8	8	-	1 080	-1,6	76,2	1 100	72,2
Vorsorge- und Reha-Kliniken	4	4	-	862	0,2	88,6	862	84,6
Schulungsheime	4	4	-	218	-8,4	27,2	238	14,9
Altmark								
Betriebe zusammen	109	103	-1,0	6 491	3,0	30,2	7 624	25,1
Hotels, Gasthöfe, Pensionen	73	71	-2,7	2 605	-2,1	37,2	2 704	28,3
Hotels (ohne Hotels garnis)	36	35	-2,8	1 628	-1,7	37,0	1 683	28,6
Hotels garnis	6	6	-	200	6,4	28,2	200	21,0
Gasthöfe	9	8	-11,1	189	-13,3	43,7	220	25,9
Pensionen	22	22	-	588	-1,7	38,6	601	30,9
Ferienunterkünfte und ähnliche								
Beherbergungsstätten	19	18	-	.	.	.	.	.
Erholungs- und Ferienheime	1	1	-	.	.	.	.	.
Ferienzentren	4	4	-	.	.	.	.	.
Ferienhäuser und Ferien- wohnungen	10	9	-	300	9,5	37,2	320	30,3
Jugendherbergen und Hütten	4	4	-	240	-	8,8	240	4,5
Campingplätze	15	12	9,1	2 316	11,6	6,2	3 056	9,5
Sonstige tourismusrelevante								
Unterkünfte	2	2	-	.	.	.	.	.
Vorsorge- und Reha-Kliniken	2	2	-	.	.	.	.	.
Schulungsheime	-	-	-	-	-	-	-	-

<sup>1</sup> Doppelbetten zählen als 2 Schlafgelegenheiten. Für Camping wird 1 Stellplatz in 4 Schlafgelegenheiten umgerechnet.

**7. Ankünfte, Übernachtungen und Aufenthaltsdauer der Gäste in Beherbergungsbetrieben (einschl. Camping)  
nach Reisegebieten, Betriebsarten und zusammengefassten Gästegruppen**

Land, Reisegebiet ----- Betriebsart ----- Ständiger Wohnsitz der Gäste Deutschland/Ausland	Oktober 2021					Januar bis Oktober 2021				
	Ankünfte		Übernachtungen		durch- schn. Aufent- halts- dauer	Ankünfte		Übernachtungen		durch- schn. Aufent- halts- dauer
	insge- samt	Veränd. gegen- über Vorj.- monat	insge- samt	Veränd. gegen- über Vorj.- monat		insge- samt	Veränd. gegen- über Vorj.- zeitr.	insge- samt	Veränd. gegen- über Vorj.- zeitr.	
	Anzahl	%	Anzahl	%	Tage	Anzahl	%	Anzahl	%	Tage
<b>Sachsen-Anhalt</b>										
<b>Betriebe insgesamt</b>	<b>322 252</b>	<b>16,6</b>	<b>838 594</b>	<b>11,3</b>	<b>2,6</b>	<b>1 821 038</b>	<b>-14,9</b>	<b>5 012 478</b>	<b>-11,1</b>	<b>2,8</b>
Deutschland	308 801	15,4	807 443	10,9	2,6	1 718 260	-15,4	4 729 654	-11,6	2,8
Ausland	13 451	51,0	31 151	21,8	2,3	102 778	-6,4	282 824	-1,7	2,8
Hotels, Gasthöfe, Pensionen	253 159	20,0	541 652	15,3	2,1	1 385 332	-13,4	2 956 086	-11,3	2,1
Deutschland	240 555	18,5	516 544	14,4	2,1	1 294 714	-13,9	2 759 605	-11,8	2,1
Ausland	12 604	57,0	25 108	35,6	2,0	90 618	-4,3	196 481	-3,9	2,2
Hotels (ohne Hotels garnis)	192 664	20,8	410 729	15,8	2,1	1 037 120	-13,9	2 180 030	-12,7	2,1
Deutschland	182 944	19,3	393 035	15,0	2,1	967 071	-14,5	2 045 653	-13,0	2,1
Ausland	9 720	58,3	17 694	37,7	1,8	70 049	-5,1	134 377	-9,0	1,9
Hotels garnis	33 253	26,4	66 314	21,7	2,0	188 258	-8,4	378 289	-6,1	2,0
Deutschland	31 172	24,7	61 996	20,2	2,0	174 412	-8,7	345 222	-7,4	2,0
Ausland	2 081	58,0	4 318	48,4	2,1	13 846	-4,3	33 067	10,1	2,4
Gasthöfe	8 745	13,0	19 062	10,1	2,2	48 813	-13,1	107 339	-6,7	2,2
Deutschland	8 546	12,3	18 615	9,7	2,2	47 063	-13,9	103 166	-7,5	2,2
Ausland	199	51,9	447	28,1	2,2	1 750	12,7	4 173	18,3	2,4
Pensionen	18 497	5,5	45 547	4,7	2,5	111 141	-16,1	290 428	-8,0	2,6
Deutschland	17 893	4,7	42 898	4,3	2,4	106 168	-16,8	265 564	-9,3	2,5
Ausland	604	37,9	2 649	10,3	4,4	4 973	2,6	24 864	7,6	5,0

**Noch 7. Ankünfte, Übernachtungen und Aufenthaltsdauer der Gäste in Beherbergungsbetrieben (einschl.Camping)  
nach Reisegebieten, Betriebsarten und zusammengefassten Gästegruppen**

Land, Reisegebiet ----- Betriebsart ----- Ständiger Wohnsitz der Gäste Deutschland/Ausland	Oktober 2021					Januar bis Oktober 2021				
	Ankünfte		Übernachtungen		durch- schn. Aufent- halts- dauer	Ankünfte		Übernachtungen		durch- schn. Aufent- halts- dauer
	insge- samt	Veränd. gegen- über Vorj.- monat	insge- samt	Veränd. gegen- über Vorj.- monat		insge- samt	Veränd. gegen- über Vorj.- zeitr.	insge- samt	Veränd. gegen- über Vorj.- zeitr.	
	Anzahl	%	Anzahl	%	Tage	Anzahl	%	Anzahl	%	Tage
<b>Sachsen-Anhalt</b>										
Ferienunterkünfte u. ähnliche										
Beherbergungsstätten	46 393	14,9	159 261	14,5	3,4	209 858	-20,3	780 439	-13,6	3,7
Deutschland	45 859	15,4	154 017	16,2	3,4	204 587	-19,9	713 615	-15,3	3,5
Ausland	534	-16,6	5 244	-19,6	9,8	5 271	-31,1	66 824	10,0	12,7
Erholungs- und Ferienheime	5 061	9,1	15 144	14,3	3,0	22 002	-27,8	66 168	-20,1	3,0
Deutschland	5 042	9,6	14 943	13,3	3,0	21 901	-27,2	65 627	-19,4	3,0
Ausland	19	-47,2	201	214,1	10,6	101	-71,7	541	-63,0	5,4
Ferienzentren	15 075	21,3	55 088	19,4	3,7	64 557	-16,7	253 885	-13,6	3,9
Deutschland	15 058	21,7	55 021	20,5	3,7	64 009	-15,7	249 831	-11,9	3,9
Ausland	17	-69,1	67	-86,4	3,9	548	-65,7	4 054	-60,9	7,4
Ferienhäuser, -wohnungen	13 116	-2,2	51 873	-0,8	4,0	66 101	-20,8	294 033	-13,0	4,4
Deutschland	12 784	-1,4	48 009	1,3	3,8	63 243	-20,7	242 563	-19,4	3,8
Ausland	332	-23,9	3 864	-21,2	11,6	2 858	-23,4	51 470	39,6	18,0
Jugendherbergen, Hütten	13 141	32,6	37 156	35,8	2,8	57 198	-20,2	166 353	-11,8	2,9
Deutschland	12 975	32,4	36 044	37,1	2,8	55 434	-20,5	155 594	-11,9	2,8
Ausland	166	46,9	1 112	5,1	6,7	1 764	-10,5	10 759	-10,5	6,1
Campingplätze	16 699	-14,6	45 476	-16,0	2,7	182 508	-21,2	518 927	-18,8	2,8
Deutschland	16 393	-15,1	44 691	-16,7	2,7	175 669	-21,7	499 555	-19,1	2,8
Ausland	306	31,9	785	48,7	2,6	6 839	-7,5	19 372	-12,7	2,8
Sonstige tourismusrelevante										
Unterkünfte	6 001	9,2	92 205	1,7	15,4	43 340	-6,4	757 026	-0,6	17,5
Deutschland	5 994	9,2	92 191	1,7	15,4	43 290	-6,2	756 879	-0,6	17,5
Ausland	7	16,7	14	-6,7	2,0	50	-63,8	147	-55,2	2,9
Vorsorge- u. Reha-Kliniken	4 071	1,0	87 541	0,2	21,5	34 278	-1,9	735 336	-0,1	21,5
Deutschland	4 071	1,0	87 541	0,2	21,5	34 278	-1,9	735 336	-0,1	21,5
Ausland	-	-	-	-	-	-	-	-	-	-
Schulungsheime	1 930	31,7	4 664	41,0	2,4	9 062	-20,3	21 690	-16,0	2,4
Deutschland	1 923	31,7	4 650	41,2	2,4	9 012	-19,8	21 543	-15,5	2,4
Ausland	7	16,7	14	-6,7	2,0	50	-63,8	147	-55,2	2,9

**Noch 7. Ankünfte, Übernachtungen und Aufenthaltsdauer der Gäste in Beherbergungsbetrieben (einschl.Camping)  
nach Reisegebieten, Betriebsarten und zusammengefassten Gästegruppen**

Land, Reisegebiet ----- Betriebsart ----- Ständiger Wohnsitz der Gäste Deutschland/Ausland	Oktober 2021					Januar bis Oktober 2021				
	Ankünfte		Übernachtungen		durch- schn. Aufent- halts- dauer	Ankünfte		Übernachtungen		durch- schn. Aufent- halts- dauer
	insge- samt	Veränd. gegen- über Vorj.- monat	insge- samt	Veränd. gegen- über Vorj.- monat		insge- samt	Veränd. gegen- über Vorj.- zeitr.	insge- samt	Veränd. gegen- über Vorj.- zeitr.	
	Anzahl	%	Anzahl	%	Tage	Anzahl	%	Anzahl	%	Tage
<b>Harz und Harzvorland</b>										
Betriebe zusammen	129 373	12,7	374 261	9,3	2,9	576 211	-23,5	1 732 927	-21,4	3,0
Deutschland	126 827	12,0	367 756	8,8	2,9	557 459	-23,6	1 678 728	-21,3	3,0
Ausland	2 546	60,8	6 505	51,5	2,6	18 752	-19,3	54 199	-24,3	2,9
Hotels, Gasthöfe, Pensionen	94 960	17,1	241 262	14,0	2,5	412 301	-22,1	1 037 623	-21,1	2,5
Deutschland	92 629	16,0	235 596	12,9	2,5	396 592	-22,5	996 859	-21,4	2,5
Ausland	2 331	89,1	5 666	97,3	2,4	15 709	-12,1	40 764	-10,5	2,6
Hotels (ohne Hotels garnis)	75 264	17,6	193 563	15,7	2,6	324 274	-22,9	815 966	-22,3	2,5
Deutschland	73 451	16,5	189 244	14,7	2,6	312 113	-23,3	787 061	-22,4	2,5
Ausland	1 813	90,6	4 319	95,3	2,4	12 161	-12,4	28 905	-17,0	2,4
Hotels garnis	9 472	26,5	21 845	15,6	2,3	42 990	-14,5	102 088	-13,7	2,4
Deutschland	9 238	25,9	21 305	14,8	2,3	41 174	-14,5	97 362	-13,6	2,4
Ausland	234	60,3	540	57,9	2,3	1 816	-15,7	4 726	-16,6	2,6
Gasthöfe	3 153	23,3	7 594	10,8	2,4	13 002	-12,9	30 552	-15,4	2,3
Deutschland	3 058	20,6	7 365	8,1	2,4	12 536	-13,8	29 408	-16,5	2,3
Ausland	95	352,4	229	502,6	2,4	466	18,3	1 144	28,4	2,5
Pensionen	7 071	1,0	18 260	-1,5	2,6	32 035	-26,1	89 017	-19,3	2,8
Deutschland	6 882	-0,1	17 682	-3,2	2,6	30 769	-26,5	83 028	-21,8	2,7
Ausland	189	64,3	578	106,4	3,1	1 266	-12,0	5 989	44,4	4,7



[illegible]

**Noch 7. Ankünfte, Übernachtungen und Aufenthaltsdauer der Gäste in Beherbergungsbetrieben (einschl.Camping)  
nach Reisegebieten, Betriebsarten und zusammengefassten Gästegruppen**

Land, Reisegebiet ----- Betriebsart ----- Ständiger Wohnsitz der Gäste Deutschland/Ausland	Oktober 2021					Januar bis Oktober 2021				
	Ankünfte		Übernachtungen		durch- schn. Aufent- halts- dauer	Ankünfte		Übernachtungen		durch- schn. Aufent- halts- dauer
	insge- samt	Veränd. gegen- über Vorj.- monat	insge- samt	Veränd. gegen- über Vorj.- monat		insge- samt	Veränd. gegen- über Vorj.- zeitr.	insge- samt	Veränd. gegen- über Vorj.- zeitr.	
	Anzahl	%	Anzahl	%	Tage	Anzahl	%	Anzahl	%	Tage
<b>Halle, Saale, Unstrut</b>										
Betriebe zusammen	66 462	25,6	150 648	16,2	2,3	397 530	-7,5	983 982	-5,5	2,5
Deutschland	62 223	23,2	142 620	16,2	2,3	368 355	-8,7	915 774	-6,4	2,5
Ausland	4 239	73,4	8 028	17,2	1,9	29 175	11,6	68 208	8,9	2,3
Hotels, Gasthöfe, Pensionen	56 046	27,6	105 975	19,2	1,9	321 975	-5,2	628 250	-2,6	2,0
Deutschland	51 928	24,8	98 594	18,7	1,9	295 055	-6,6	570 529	-4,1	1,9
Ausland	4 118	78,0	7 381	25,9	1,8	26 920	13,0	57 721	15,7	2,1
Hotels (ohne Hotels garnis)	40 758	25,6	75 549	16,0	1,9	233 348	-5,8	448 213	-2,2	1,9
Deutschland	37 504	22,7	70 214	15,7	1,9	211 831	-7,2	407 417	-3,4	1,9
Ausland	3 254	71,7	5 335	19,3	1,6	21 517	10,1	40 796	11,4	1,9
Hotels garnis	9 758	40,1	18 344	38,1	1,9	56 224	2,1	101 677	-5,1	1,8
Deutschland	9 024	35,6	16 732	33,5	1,9	52 216	0,4	92 089	-7,9	1,8
Ausland	734	136,8	1 612	115,8	2,2	4 008	33,1	9 588	32,2	2,4
Gasthöfe	2 353	22,9	5 324	26,3	2,3	13 117	-11,5	30 477	2,0	2,3
Deutschland	2 326	23,1	5 236	27,0	2,3	12 827	-11,3	29 680	2,9	2,3
Ausland	27	3,8	88	-4,3	3,3	290	-20,8	797	-22,6	2,7
Pensionen	3 177	22,3	6 758	8,0	2,1	19 286	-13,1	47 883	-3,2	2,5
Deutschland	3 074	22,2	6 412	12,4	2,1	18 181	-14,6	41 343	-7,0	2,3
Ausland	103	24,1	346	-37,1	3,4	1 105	20,6	6 540	30,8	5,9



**Noch 7. Ankünfte, Übernachtungen und Aufenthaltsdauer der Gäste in Beherbergungsbetrieben (einschl. Camping)  
nach Reisegebieten, Betriebsarten und zusammengefassten Gästegruppen**

Land, Reisegebiet ----- Betriebsart ----- Ständiger Wohnsitz der Gäste Deutschland/Ausland	Oktober 2021					Januar bis Oktober 2021				
	Ankünfte		Übernachtungen		durch- schn. Aufent- halts- dauer	Ankünfte		Übernachtungen		durch- schn. Aufent- halts- dauer
	insge- samt	Veränd. gegen- über Vorj.- monat	insge- samt	Veränd. gegen- über Vorj.- monat		insge- samt	Veränd. gegen- über Vorj.- zeitl.	insge- samt	Veränd. gegen- über Vorj.- zeitl.	
	Anzahl	%	Anzahl	%	Tage	Anzahl	%	Anzahl	%	Tage
<b>Anhalt-Wittenberg</b>										
Betriebe zusammen	39 591	13,4	100 715	11,8	2,5	273 886	-16,8	738 844	-11,7	2,7
Deutschland	37 696	13,0	96 016	11,5	2,5	258 261	-16,9	702 876	-11,5	2,7
Ausland	1 895	21,5	4 699	17,6	2,5	15 625	-15,1	35 968	-15,7	2,3
Hotels, Gasthöfe, Pensionen	31 418	18,1	59 261	14,8	1,9	198 910	-13,8	386 925	-11,6	1,9
Deutschland	29 710	17,7	56 066	14,3	1,9	185 702	-13,6	362 729	-10,8	2,0
Ausland	1 708	26,1	3 195	24,9	1,9	13 208	-16,8	24 196	-21,4	1,8
Hotels (ohne Hotels garnis)	24 927	21,1	44 942	14,6	1,8	153 927	-15,2	287 037	-14,2	1,9
Deutschland	23 651	20,4	42 873	14,1	1,8	143 862	-15,0	269 987	-13,7	1,9
Ausland	1 276	35,9	2 069	25,2	1,6	10 065	-17,4	17 050	-21,0	1,7
Hotels garnis	2 934	6,7	6 238	20,9	2,1	20 351	-11,8	42 604	-4,4	2,1
Deutschland	2 583	8,2	5 408	20,7	2,1	17 879	-11,5	37 458	-5,1	2,1
Ausland	351	-3,0	830	22,1	2,4	2 472	-14,1	5 146	1,2	2,1
Gasthöfe	606	-9,0	1 095	-15,4	1,8	4 708	-21,9	8 934	-13,1	1,9
Deutschland	586	-11,3	1 055	-18,2	1,8	4 514	-23,1	8 622	-14,0	1,9
Ausland	20	300,0	40	700,0	2,0	194	25,2	312	26,3	1,6
Pensionen	2 951	13,7	6 986	17,4	2,4	19 924	-1,7	48 350	0,3	2,4
Deutschland	2 890	13,4	6 730	17,5	2,3	19 447	-0,8	46 662	5,3	2,4
Ausland	61	27,1	256	15,8	4,2	477	-27,3	1 688	-56,4	3,5

**Noch 7. Ankünfte, Übernachtungen und Aufenthaltsdauer der Gäste in Beherbergungsbetrieben (einschl. Camping)  
nach Reisegebieten, Betriebsarten und zusammengefassten Gästegruppen**

[illegible]

**Noch 7. Ankünfte, Übernachtungen und Aufenthaltsdauer der Gäste in Beherbergungsbetrieben (einschl. Camping)  
nach Reisegebieten, Betriebsarten und zusammengefassten Gästegruppen**

Land, Reisegebiet ----- Betriebsart ----- Ständiger Wohnsitz der Gäste Deutschland/Ausland	Oktober 2021					Januar bis Oktober 2021				
	Ankünfte		Übernachtungen		durch- schn. Aufent- halts- dauer	Ankünfte		Übernachtungen		durch- schn. Aufent- halts- dauer
	insge- samt	Veränd. gegen- über Vorj.- monat	insge- samt	Veränd. gegen- über Vorj.- monat		insge- samt	Veränd. gegen- über Vorj.- zeitr.	insge- samt	Veränd. gegen- über Vorj.- zeitr.	
	Anzahl	%	Anzahl	%	Tage	Anzahl	%	Anzahl	%	Tage
<b>Magdeburg, Elbe-Börde-Heide</b>										
Betriebe zusammen	65 328	22,2	152 304	11,8	2,3	426 959	-7,6	1 132 597	-0,1	2,7
Deutschland	61 075	20,8	143 225	11,6	2,3	392 538	-7,7	1 032 199	-1,1	2,6
Ausland	4 253	46,5	9 079	16,3	2,1	34 421	-7,2	100 398	11,6	2,9
Hotels, Gasthöfe, Pensionen	56 080	21,1	105 164	16,0	1,9	355 614	-8,6	701 714	-3,1	2,0
Deutschland	52 082	19,6	97 884	15,1	1,9	324 640	-8,7	640 607	-2,7	2,0
Ausland	3 998	45,3	7 280	28,9	1,8	30 974	-7,5	61 107	-7,2	2,0
Hotels (ohne Hotels garnis)	41 910	23,8	78 003	18,9	1,9	261 441	-7,8	505 181	-3,5	1,9
Deutschland	38 792	22,4	72 555	18,0	1,9	237 132	-7,9	462 289	-2,3	1,9
Ausland	3 118	45,6	5 448	33,9	1,7	24 309	-7,2	42 892	-15,4	1,8
Hotels garnis	10 163	22,5	18 139	16,8	1,8	63 041	-10,1	120 363	0,1	1,9
Deutschland	9 429	20,0	16 850	15,4	1,8	57 770	-9,8	107 647	-1,2	1,9
Ausland	734	69,5	1 289	40,3	1,8	5 271	-13,0	12 716	13,0	2,4
Gasthöfe	1 299	15,6	2 514	5,3	1,9	10 357	5,7	22 490	9,3	2,2
Deutschland	1 271	20,1	2 476	12,4	1,9	9 827	4,3	21 064	6,5	2,1
Ausland	28	-57,6	38	-79,6	1,4	530	41,0	1 426	80,1	2,7
Pensionen	2 708	-11,1	6 508	-9,4	2,4	20 775	-18,8	53 680	-9,9	2,6
Deutschland	2 590	-11,7	6 003	-10,5	2,3	19 911	-19,4	49 607	-12,1	2,5
Ausland	118	5,4	505	6,5	4,3	864	-0,6	4 073	30,2	4,7

**Noch 7. Ankünfte, Übernachtungen und Aufenthaltsdauer der Gäste in Beherbergungsbetrieben (einschl. Camping)  
nach Reisegebieten, Betriebsarten und zusammengefassten Gästegruppen**

Land, Reisegebiet ----- Betriebsart ----- Ständiger Wohnsitz der Gäste Deutschland/Ausland	Oktober 2021					Januar bis Oktober 2021				
	Ankünfte		Übernachtungen		durch- schn. Aufent- halts- dauer	Ankünfte		Übernachtungen		durch- schn. Aufent- halts- dauer
	insge- samt	Veränd. gegen- über Vorj.- monat	insge- samt	Veränd. gegen- über Vorj.- monat		insge- samt	Veränd. gegen- über Vorj.- zeitr.	insge- samt	Veränd. gegen- über Vorj.- zeitr.	
	Magdeburg, Elbe-Börde-Heide									
Ferienunterkünfte u. ähnliche										
Beherbergungsstätten	3 759	44,5	12 551	23,2	3,3	19 380	0,1	92 933	29,1	4,8
Deutschland	3 596	45,0	11 006	35,3	3,1	17 729	-0,3	58 771	9,6	3,3
Ausland	163	34,7	1 545	-24,9	9,5	1 651	3,5	34 162	86,3	20,7
Erholungs- und Ferienheime	.	.	.	.	.	.	.	.	.	.
Deutschland	.	.	.	.	.	.	.	.	.	.
Ausland	.	.	.	.	.	.	.	.	.	.
Ferienzentren	.	.	.	.	.	.	.	.	.	.
Deutschland	.	.	.	.	.	.	.	.	.	.
Ausland	.	.	.	.	.	.	.	.	.	.
Ferienhäuser, -wohnungen	457	-7,9	2 284	-34,7	5,0	4 131	-9,6	42 756	51,2	10,4
Deutschland	367	-7,6	1 288	-20,9	3,5	2 839	-21,4	11 839	-17,1	4,2
Ausland	90	-9,1	996	-46,7	11,1	1 292	35,0	30 917	120,8	23,9
Jugendherbergen, Hütten	1 973	51,4	4 885	60,1	2,5	9 197	1,1	23 389	19,0	2,5
Deutschland	1 912	47,4	4 402	45,0	2,3	8 967	1,3	22 126	19,7	2,5
Ausland	61	916,7	483	**	7,9	230	-8,0	1 263	7,9	5,5
Campingplätze	3 744	30,8	9 074	24,8	2,4	38 684	-2,0	107 769	0,1	2,8
Deutschland	3 659	28,9	8 834	22,9	2,4	36 924	-1,8	102 693	0,5	2,8
Ausland	85	240,0	240	185,7	2,8	1 760	-5,4	5 076	-7,5	2,9
Sonstige tourismusrelevante										
Unterkünfte	1 745	3,1	25 515	-9,0	14,6	13 281	-7,0	230 181	0,3	17,3
Deutschland	1 738	3,0	25 501	-9,0	14,7	13 245	-6,4	230 128	0,4	17,4
Ausland	7	16,7	14	-6,7	2,0	36	-72,1	53	-80,3	1,5
Vorsorge- u. Reha-Kliniken	967	-10,5	23 676	-11,2	24,5	9 512	6,2	221 692	1,4	23,3
Deutschland	967	-10,5	23 676	-11,2	24,5	9 512	6,2	221 692	1,4	23,3
Ausland	-	-	-	-	-	-	-	-	-	-
Schulungsheime	778	27,1	1 839	31,5	2,4	3 769	-29,1	8 489	-22,2	2,3
Deutschland	771	27,2	1 825	31,9	2,4	3 733	-28,0	8 436	-20,7	2,3
Ausland	7	16,7	14	-6,7	2,0	36	-72,1	53	-80,3	1,5

**Noch 7. Ankünfte, Übernachtungen und Aufenthaltsdauer der Gäste in Beherbergungsbetrieben (einschl. Camping)  
nach Reisegebieten, Betriebsarten und zusammengefassten Gästegruppen**

Land, Reisegebiet ----- Betriebsart ----- Ständiger Wohnsitz der Gäste Deutschland/Ausland	Oktober 2021					Januar bis Oktober 2021				
	Ankünfte		Übernachtungen		durch- schn. Aufent- halts- dauer	Ankünfte		Übernachtungen		durch- schn. Aufent- halts- dauer
	insge- samt	Veränd. gegen- über Vorj.- monat	insge- samt	Veränd. gegen- über Vorj.- monat		insge- samt	Veränd. gegen- über Vorj.- zeitr.	insge- samt	Veränd. gegen- über Vorj.- zeitr.	
	Anzahl	%	Anzahl	%	Tage	Anzahl	%	Anzahl	%	Tage
<b>Altmark</b>										
Betriebe zusammen	21 498	5,7	60 666	9,4	2,8	146 452	-11,8	424 128	0,8	2,9
Deutschland	20 980	5,3	57 826	9,5	2,8	141 647	-12,1	400 077	-	2,8
Ausland	518	24,8	2 840	7,9	5,5	4 805	-3,2	24 051	16,1	5,0
Hotels, Gasthöfe, Pensionen	14 655	11,4	29 990	10,6	2,0	96 532	-12,3	201 574	-4,6	2,1
Deutschland	14 206	11,2	28 404	11,2	2,0	92 725	-12,9	188 881	-5,1	2,0
Ausland	449	19,7	1 586	1,0	3,5	3 807	6,1	12 693	3,4	3,3
Hotels (ohne Hotels garnis)	9 805	14,5	18 672	7,7	1,9	64 130	-10,3	123 633	-6,4	1,9
Deutschland	9 546	14,4	18 149	7,4	1,9	62 133	-10,6	118 899	-7,2	1,9
Ausland	259	19,9	523	17,8	2,0	1 997	0,4	4 734	19,6	2,4
Hotels garnis	926	12,8	1 748	7,4	1,9	5 652	-17,6	11 557	-8,4	2,0
Deutschland	898	18,9	1 701	21,0	1,9	5 373	-17,3	10 666	-9,9	2,0
Ausland	28	-57,6	47	-78,8	1,7	279	-24,0	891	13,6	3,2
Gasthöfe	1 334	-9,8	2 535	-1,1	1,9	7 629	-28,1	14 886	-18,4	2,0
Deutschland	1 305	-11,0	2 483	-2,1	1,9	7 359	-28,9	14 392	-18,5	2,0
Ausland	29	123,1	52	85,7	1,8	270	3,1	494	-13,0	1,8
Pensionen	2 590	13,1	7 035	26,0	2,7	19 121	-9,4	51 498	6,6	2,7
Deutschland	2 457	11,2	6 071	29,0	2,5	17 860	-11,3	44 924	8,7	2,5
Ausland	133	66,3	964	9,9	7,2	1 261	30,3	6 574	-5,6	5,2



[illegible]

**8. Ankünfte, Übernachtungen und Aufenthaltsdauer der Gäste in Beherbergungsbetrieben (einschl. Camping)  
nach Reisegebieten und Herkunftsländern**

Land Reisegebiet ----- Herkunftsland	Oktober 2021					Januar bis Oktober 2021				
	Ankünfte		Übernachtungen		durch- schn. Aufent- halts- dauer	Ankünfte		Übernachtungen		durch- schn. Aufent- halts- dauer
	insge- samt	Veränd. gegen- über Vorj.- monat	insge- samt	Veränd. gegen- über Vorj.- monat		insge- samt	Veränd. gegen- über Vorj.- zeitr.	insge- samt	Veränd. gegen- über Vorj.- zeitr.	
Anzahl	%	Anzahl	%	Tage	Anzahl	%	Anzahl	%	Tage	
	Sachsen-Anhalt									
Insgesamt	322 252	16,6	838 594	11,3	2,6	1 821 038	-14,9	5 012 478	-11,1	2,8
Deutschland	308 801	15,4	807 443	10,9	2,6	1 718 260	-15,4	4 729 654	-11,6	2,8
Ausland	13 451	51,0	31 151	21,8	2,3	102 778	-6,4	282 824	-1,7	2,8
Europa	12 358	53,5	28 782	25,1	2,3	96 240	-5,6	268 513	-0,2	2,8
Belgien	463	235,5	823	163,8	1,8	3 237	-4,4	6 048	-17,2	1,9
Bulgarien	77	165,5	497	22,4	6,5	595	16,2	3 803	70,8	6,4
Dänemark	1 437	171,6	2 930	165,4	2,0	12 023	-7,7	22 009	-22,9	1,8
Estland	14	-	32	-13,5	2,3	143	2,1	245	12,9	1,7
Finnland	113	88,3	224	9,8	2,0	524	-21,0	1 869	0,1	3,6
Frankreich	433	98,6	738	42,5	1,7	2 729	4,0	5 798	22,8	2,1
Griechenland	39	254,5	87	314,3	2,2	179	-16,0	414	-19,8	2,3
Irland	42	320,0	60	53,8	1,4	502	19,8	1 442	71,5	2,9
Island	3	200,0	12	500,0	4,0	27	3,8	46	4,5	1,7
Italien	497	-17,4	1 031	-17,3	2,1	2 942	-3,8	7 709	16,7	2,6
Kroatien	54	-21,7	158	-63,9	2,9	293	-51,8	1 495	-66,8	5,1
Lettland	54	74,2	92	-8,0	1,7	265	-17,4	393	-65,7	1,5
Litauen	98	25,6	483	-48,0	4,9	892	7,3	3 552	-46,0	4,0
Luxemburg	86	177,4	153	232,6	1,8	478	-0,2	1 062	38,6	2,2
Malta	2	-66,7	10	-41,2	5,0	20	-	76	137,5	3,8
Niederlande	2 102	153,3	4 071	139,3	1,9	18 000	-12,1	39 778	-20,2	2,2
Norwegen	125	171,7	162	157,1	1,3	1 193	56,6	1 696	35,0	1,4
Österreich	900	33,5	2 029	37,6	2,3	7 972	8,7	17 880	12,5	2,2
Polen	1 578	21,4	5 048	3,7	3,2	14 109	5,4	67 463	44,8	4,8
Portugal	52	30,0	268	94,2	5,2	862	167,7	9 408	578,8	10,9
Rumänien	168	43,6	614	-31,5	3,7	1 462	12,7	8 927	26,2	6,1
Russische Föderation	68	-47,7	442	124,4	6,5	523	-60,5	1 258	-44,6	2,4
Schweden	427	105,3	655	97,3	1,5	3 259	22,5	4 612	21,4	1,4
Schweiz	857	8,9	1 664	9,7	1,9	6 435	-15,8	12 173	-18,8	1,9
Slowakei	128	-30,1	866	28,7	6,8	2 251	57,4	10 045	45,3	4,5
Slowenien	57	26,7	376	45,2	6,6	689	13,7	6 187	60,2	9,0
Spanien	591	32,2	877	28,8	1,5	3 695	11,8	5 890	0,9	1,6
Tschechische Republik	636	152,4	1 588	102,8	2,5	3 259	6,9	8 362	-2,2	2,6
Türkei	71	273,7	149	-38,7	2,1	274	31,1	642	-27,0	2,3
Ukraine	112	69,7	279	220,7	2,5	688	-32,9	1 606	5,0	2,3
Ungarn	161	5,9	417	-52,6	2,6	1 070	-5,3	2 623	-54,3	2,5
Vereinigtes Königreich	364	-2,7	811	-28,1	2,2	2 335	-57,4	5 897	-64,5	2,5
Zypern	5	400,0	13	550,0	2,6	23	-14,8	58	48,7	2,5
Sonstige europäische Länder	544	-1,4	1 123	-32,8	2,1	3 292	-20,9	8 047	-20,4	2,4

**Noch 8. Ankünfte, Übernachtungen und Aufenthaltsdauer der Gäste in Beherbergungsbetrieben (einschl. Camping)  
nach Reisegebieten und Herkunftsländern**

Land Reisegebiet ----- Herkunftsland	Oktober 2021					Januar bis Oktober 2021				
	Ankünfte		Übernachtungen		durch- schn. Aufent- halts- dauer	Ankünfte		Übernachtungen		durch- schn. Aufent- halts- dauer
	insge- samt	Veränd. gegen- über Vorj.- monat	insge- samt	Veränd. gegen- über Vorj.- monat		insge- samt	Veränd. gegen- über Vorj.- zeitr.	insge- samt	Veränd. gegen- über Vorj.- zeitr.	
	Anzahl	%	Anzahl	%	Tage	Anzahl	%	Anzahl	%	Tage
<b>Sachsen-Anhalt</b>										
Afrika	43	377,8	109	230,3	2,5	198	-36,3	468	-60,0	2,4
Südafrika	5	400,0	5	-37,5	1,0	31	-42,6	72	-47,4	2,3
Sonstige afrikanische Länder	38	375,0	104	316,0	2,7	167	-35,0	396	-61,7	2,4
Asien	180	-23,7	407	-70,3	2,3	1 126	-36,2	3 241	-47,0	2,9
Arabische Golfstaaten	28	600,0	50	**	1,8	158	27,4	369	-3,1	2,3
China (einschl. Hongkong)	22	-84,6	52	-95,1	2,4	139	-75,4	378	-85,3	2,7
Indien	5	-54,5	7	-84,8	1,4	82	-21,2	1 061	171,4	12,9
Israel	41	272,7	59	136,0	1,4	171	66,0	343	58,8	2,0
Japan	18	260,0	76	111,1	4,2	76	-58,0	259	-60,9	3,4
Korea, Republik	12	-40,0	42	75,0	3,5	189	61,5	243	34,3	1,3
Taiwan	-	-100,0	-	-100,0	-	10	-85,3	24	-93,8	2,4
Sonstige asiatische Länder	54	42,1	121	-22,9	2,2	301	-40,0	564	-57,6	1,9
Amerika	427	226,0	971	273,5	2,3	2 118	-2,6	4 494	2,3	2,1
Kanada	19	26,7	31	106,7	1,6	91	-43,5	162	-57,0	1,8
Vereinigte Staaten	305	235,2	629	208,3	2,1	1 552	-3,1	3 193	1,5	2,1
Sonstige nordamerik. Länder	1	-	1	-	1,0	7	-56,3	13	-78,0	1,9
Mittelamerika/Karibik	19	72,7	34	112,5	1,8	134	-16,3	257	-14,6	1,9
Brasilien	9	350,0	67	**	7,4	49	-48,4	148	-28,2	3,0
Sonstige südamerik. Länder	74	516,7	209	945,0	2,8	285	100,7	721	136,4	2,5
Australien, Ozeanien	24	140,0	50	212,5	2,1	82	-58,2	157	-62,1	1,9
Australien	18	80,0	35	118,8	1,9	59	-64,2	104	-70,9	1,8
Neuseeland, Ozeanien	6	-	15	-	2,5	23	-25,8	53	-7,0	2,3
Ohne Angaben	419	-10,9	832	-5,8	2,0	3 014	-11,8	5 951	-8,1	2,0

**Noch 8. Ankünfte, Übernachtungen und Aufenthaltsdauer der Gäste in Beherbergungsbetrieben (einschl. Camping)  
nach Reisegebieten und Herkunftsländern**

Land Reisegebiet ----- Herkunftsland	Oktober 2021					Januar bis Oktober 2021				
	Ankünfte		Übernachtungen		durch- schn. Aufent- halts- dauer	Ankünfte		Übernachtungen		durch- schn. Aufent- halts- dauer
	insge- samt	Veränd. gegen- über Vorj.- monat	insge- samt	Veränd. gegen- über Vorj.- monat		insge- samt	Veränd. gegen- über Vorj.- zeittr.	insge- samt	Veränd. gegen- über Vorj.- zeittr.	
Anzahl	%	Anzahl	%	Tage	Anzahl	%	Anzahl	%	Tage	
	Harz und Harzvorland									
Zusammen	129 373	12,7	374 261	9,3	2,9	576 211	-23,5	1 732 927	-21,4	3,0
Deutschland	126 827	12,0	367 756	8,8	2,9	557 459	-23,6	1 678 728	-21,3	3,0
Ausland	2 546	60,8	6 505	51,5	2,6	18 752	-19,3	54 199	-24,3	2,9
Europa	2 234	65,2	5 783	54,5	2,6	17 198	-19,6	50 885	-23,8	3,0
Belgien	80	220,0	185	428,6	2,3	703	-11,1	1 701	-22,5	2,4
Bulgarien	1	-	1	-50,0	1,0	22	-8,3	141	76,3	6,4
Dänemark	667	164,7	1 718	167,2	2,6	4 389	-26,3	11 668	-34,9	2,7
Estland	2	-	8	-	4,0	14	180,0	22	214,3	1,6
Finnland	15	150,0	47	-62,7	3,1	58	-15,9	102	-83,3	1,8
Frankreich	45	275,0	92	253,8	2,0	252	-22,5	565	-14,9	2,2
Griechenland	4	300,0	14	**	3,5	8	-11,1	21	40,0	2,6
Irland	14	**	23	**	1,6	36	9,1	54	-14,3	1,5
Island	-	-	-	-	-	10	233,3	20	233,3	2,0
Italien	49	48,5	113	54,8	2,3	251	19,5	571	3,3	2,3
Kroatien	-	-100,0	-	-100,0	-	4	-85,2	7	-94,2	1,8
Lettland	6	500,0	18	**	3,0	20	-53,5	37	-86,4	1,9
Litauen	5	-16,7	125	247,2	25,0	50	25,0	385	139,1	7,7
Luxemburg	7	250,0	15	650,0	2,1	78	32,2	167	38,0	2,1
Malta	-	-100,0	-	-100,0	-	4	33,3	40	185,7	10,0
Niederlande	604	221,3	1 693	221,9	2,8	5 176	-27,9	15 614	-34,0	3,0
Norwegen	18	260,0	28	211,1	1,6	153	54,5	330	46,0	2,2
Österreich	185	131,3	540	147,7	2,9	1 384	37,4	3 525	53,9	2,5
Polen	86	-33,3	191	-67,6	2,2	996	-22,1	5 011	-19,6	5,0
Portugal	1	-	1	-	1,0	11	-42,1	28	-30,0	2,5
Rumänien	3	200,0	3	200,0	1,0	54	-3,6	373	23,5	6,9
Russische Föderation	1	-88,9	6	-78,6	6,0	47	-69,1	114	-58,2	2,4
Schweden	43	186,7	94	276,0	2,2	281	18,6	512	15,6	1,8
Schweiz	187	47,2	392	25,6	2,1	1 279	-17,3	3 005	-24,3	2,3
Slowakei	14	-83,3	16	-92,8	1,1	547	129,8	1 711	106,6	3,1
Slowenien	18	350,0	89	423,5	4,9	159	245,7	2 142	852,0	13,5
Spanien	19	850,0	25	**	1,3	137	3,8	283	31,6	2,1
Tschechische Republik	62	-39,8	127	-32,4	2,0	397	-4,1	942	0,6	2,4
Türkei	1	-	2	-	2,0	9	-55,0	13	-92,6	1,4
Ukraine	6	500,0	6	200,0	1,0	23	-51,1	35	-54,5	1,5
Ungarn	1	-83,3	29	107,1	29,0	112	0,9	518	-23,1	4,6
Vereinigtes Königreich	48	4,3	77	-10,5	1,6	217	-58,6	402	-67,7	1,9
Zypern	1	-	2	-	2,0	5	150,0	16	300,0	3,2
Sonstige europäische Länder	41	-80,2	103	-81,0	2,5	312	-54,3	810	-62,4	2,6

**Noch 8. Ankünfte, Übernachtungen und Aufenthaltsdauer der Gäste in Beherbergungsbetrieben (einschl. Camping)  
nach Reisegebieten und Herkunftsländern**

Land Reisegebiet ----- Herkunftsland	Oktober 2021					Januar bis Oktober 2021				
	Ankünfte		Übernachtungen		durch- schn. Aufent- halts- dauer	Ankünfte		Übernachtungen		durch- schn. Aufent- halts- dauer
	insge- samt	Veränd. gegen- über Vorj.- monat	insge- samt	Veränd. gegen- über Vorj.- monat		insge- samt	Veränd. gegen- über Vorj.- zeitr.	insge- samt	Veränd. gegen- über Vorj.- zeitr.	
	Anzahl	%	Anzahl	%	Tage	Anzahl	%	Anzahl	%	Tage
<b>Harz und Harzvorland</b>										
Afrika	-	-100,0	-	-100,0	-	23	-57,4	55	-90,6	2,4
Südafrika	-	-100,0	-	-100,0	-	11	22,2	38	81,0	3,5
Sonstige afrikanische Länder	-	-100,0	-	-100,0	-	12	-73,3	17	-97,0	1,4
Asien	31	40,9	42	-65,0	1,4	136	-54,4	258	-72,7	1,9
Arabische Golfstaaten	3	50,0	4	100,0	1,3	14	-44,0	43	-79,5	3,1
China (einschl. Hongkong)	6	200,0	9	350,0	1,5	30	-67,7	39	-78,7	1,3
Indien	1	-	2	-	2,0	4	-50,0	35	-44,4	8,8
Israel	-	-100,0	-	-100,0	-	12	-14,3	24	-17,2	2,0
Japan	3	-	6	100,0	2,0	7	-83,7	10	-86,1	1,4
Korea, Republik	5	400,0	6	200,0	1,2	7	-53,3	10	-41,2	1,4
Taiwan	-	-	-	-	-	5	-44,4	12	-45,5	2,4
Sonstige asiatische Länder	13	8,3	15	-86,0	1,2	57	-37,4	85	-75,6	1,5
Amerika	122	335,7	306	565,2	2,5	571	37,9	1 225	42,9	2,1
Kanada	9	125,0	10	150,0	1,1	32	-23,8	64	-13,5	2,0
Vereinigte Staaten	59	156,5	144	260,0	2,4	349	22,0	759	28,4	2,2
Sonstige nordamerik. Länder	1	-	1	-	1,0	7	-22,2	13	-68,3	1,9
Mittelamerika/Karibik	2	-	6	500,0	3,0	10	-64,3	15	-76,9	1,5
Brasilien	1	-	2	-	2,0	12	-61,3	14	-75,0	1,2
Sonstige südamerik. Länder	50	**	143	**	2,9	161	794,4	360	**	2,2
Australien, Ozeanien	7	250,0	20	300,0	2,9	20	-62,3	41	-60,6	2,1
Australien	6	200,0	15	200,0	2,5	13	-71,1	25	-71,6	1,9
Neuseeland, Ozeanien	1	-	5	-	5,0	7	-12,5	16	-	2,3
Ohne Angaben	152	-13,1	354	-0,6	2,3	804	-22,1	1 735	-25,1	2,2

**Noch 8. Ankünfte, Übernachtungen und Aufenthaltsdauer der Gäste in Beherbergungsbetrieben (einschl. Camping)  
nach Reisegebieten und Herkunftsländern**

Land Reisegebiet ----- Herkunftsland	Oktober 2021					Januar bis Oktober 2021				
	Ankünfte		Übernachtungen		durch- schn. Aufent- halts- dauer	Ankünfte		Übernachtungen		durch- schn. Aufent- halts- dauer
	insge- samt	Veränd. gegen- über Vorj.- monat	insge- samt	Veränd. gegen- über Vorj.- monat		insge- samt	Veränd. gegen- über Vorj.- zeitrr.	insge- samt	Veränd. gegen- über Vorj.- zeitrr.	
Anzahl	%	Anzahl	%	Tage	Anzahl	%	Anzahl	%	Tage	
	Halle, Saale, Unstrut									
Zusammen	66 462	25,6	150 648	16,2	2,3	397 530	-7,5	983 982	-5,5	2,5
Deutschland	62 223	23,2	142 620	16,2	2,3	368 355	-8,7	915 774	-6,4	2,5
Ausland	4 239	73,4	8 028	17,2	1,9	29 175	11,6	68 208	8,9	2,3
Europa	3 863	80,3	7 305	34,1	1,9	27 149	15,0	63 956	12,7	2,4
Belgien	177	436,4	303	152,5	1,7	706	18,1	1 463	11,3	2,1
Bulgarien	18	125,0	39	-18,8	2,2	144	15,2	550	93,7	3,8
Dänemark	301	223,7	377	245,9	1,3	3 723	33,2	4 271	22,4	1,1
Estland	5	66,7	15	400,0	3,0	43	10,3	92	53,3	2,1
Finnland	37	164,3	94	235,7	2,5	141	-6,6	541	106,5	3,8
Frankreich	120	122,2	221	99,1	1,8	771	30,2	2 132	88,2	2,8
Griechenland	27	800,0	48	269,2	1,8	79	61,2	214	26,6	2,7
Irland	18	350,0	27	-6,9	1,5	54	-81,2	207	-67,3	3,8
Island	-	-	-	-	-	2	-66,7	2	-85,7	1,0
Italien	293	-13,3	534	-12,6	1,8	1 505	40,0	3 697	45,8	2,5
Kroatien	30	0,0	74	-76,4	2,5	131	-24,3	680	-64,7	5,2
Lettland	13	225,0	16	100,0	1,2	56	51,4	66	11,9	1,2
Litauen	21	-4,5	30	-87,4	1,4	167	-8,7	750	-58,7	4,5
Luxemburg	41	355,6	80	344,4	2,0	124	26,5	267	73,4	2,2
Malta	-	-	-	-	-	2	-33,3	2	-33,3	1,0
Niederlande	454	118,3	658	72,7	1,4	3 219	11,2	6 083	11,9	1,9
Norwegen	33	200,0	41	192,9	1,2	354	44,5	465	54,5	1,3
Österreich	295	54,5	600	36,1	2,0	2 222	14,3	5 133	17,1	2,3
Polen	490	76,3	1 328	70,9	2,7	4 134	45,5	13 853	52,6	3,4
Portugal	17	21,4	52	6,1	3,1	121	8,0	594	55,9	4,9
Rumänien	75	188,5	246	92,2	3,3	660	33,1	2 939	53,9	4,5
Russische Föderation	18	63,6	25	66,7	1,4	103	-74,9	169	-74,6	1,6
Schweden	155	269,0	240	410,6	1,5	1 313	58,0	1 694	74,8	1,3
Schweiz	223	-3,5	424	3,2	1,9	1 677	-13,4	2 938	-17,5	1,8
Slowakei	37	-19,6	129	-47,8	3,5	1 005	73,9	4 610	49,3	4,6
Slowenien	13	160,0	21	320,0	1,6	197	25,5	801	-10,0	4,1
Spanien	48	50,0	85	-14,1	1,8	487	39,5	1 011	-14,5	2,1
Tschechische Republik	322	685,4	516	293,9	1,6	1 005	67,8	2 487	79,3	2,5
Türkei	33	**	43	79,2	1,3	125	119,3	228	22,6	1,8
Ukraine	31	342,9	49	444,4	1,6	213	25,3	781	214,9	3,7
Ungarn	40	-43,7	103	-64,2	2,6	372	5,7	854	-46,9	2,3
Vereinigtes Königreich	94	3,3	201	-5,2	2,1	707	-38,5	1 127	-62,4	1,6
Zypern	2	-	9	-	4,5	4	-75,0	16	-36,0	4,0
Sonstige europäische Länder	382	74,4	677	29,9	1,8	1 583	-29,8	3 239	-29,4	2,0

**Noch 8. Ankünfte, Übernachtungen und Aufenthaltsdauer der Gäste in Beherbergungsbetrieben (einschl. Camping)  
nach Reisegebieten und Herkunftsländern**

Land Reisegebiet ----- Herkunftsland	Oktober 2021					Januar bis Oktober 2021				
	Ankünfte		Übernachtungen		durch- schn. Aufent- halts- dauer	Ankünfte		Übernachtungen		durch- schn. Aufent- halts- dauer
	insge- samt	Veränd. gegen- über Vorj.- monat	insge- samt	Veränd. gegen- über Vorj.- monat		insge- samt	Veränd. gegen- über Vorj.- zeitr.	insge- samt	Veränd. gegen- über Vorj.- zeitr.	
	Anzahl	%	Anzahl	%	Tage	Anzahl	%	Anzahl	%	Tage
<b>Halle, Saale, Unstrut</b>										
Afrika	35	**	89	**	2,5	91	-38,1	203	-20,4	2,2
Südafrika	3	-	3	-	1,0	7	-53,3	15	-34,8	2,1
Sonstige afrikanische Länder	32	966,7	86	975,0	2,7	84	-36,4	188	-19,0	2,2
Asien	80	-45,2	185	-83,3	2,3	365	-40,8	855	-64,3	2,3
Arabische Golfstaaten	11	-	15	-	1,4	58	-9,4	95	-5,9	1,6
China (einschl. Hongkong)	4	-97,0	8	-99,2	2,0	63	-72,8	260	-82,2	4,1
Indien	1	-85,7	1	-90,9	1,0	9	-72,7	42	-47,5	4,7
Israel	30	**	37	**	1,2	59	103,4	88	87,2	1,5
Japan	6	-	48	54,8	8,0	12	-67,6	76	-54,8	6,3
Korea, Republik	2	-	2	-33,3	1,0	23	-54,0	25	-73,1	1,1
Taiwan	-	-	-	-	-	3	-88,0	9	-95,5	3,0
Sonstige asiatische Länder	26	**	74	**	2,8	138	-6,1	260	7,4	1,9
Amerika	135	264,9	220	150,0	1,6	620	-7,2	1 400	16,2	2,3
Kanada	5	-37,5	5	-37,5	1,0	17	-57,5	19	-62,7	1,1
Vereinigte Staaten	114	395,7	192	178,3	1,7	480	-10,3	1 093	14,1	2,3
Sonstige nordamerik. Länder	-	-	-	-	-	-	-100,0	-	-100,0	-
Mittelamerika/Karibik	8	300,0	15	275,0	1,9	58	132,0	109	230,3	1,9
Brasilien	-	-100,0	-	-100,0	-	15	25,0	47	95,8	3,1
Sonstige südamerik. Länder	8	300,0	8	300,0	1,0	50	2,0	132	9,1	2,6
Australien, Ozeanien	5	400,0	8	300,0	1,6	23	-54,0	44	-69,7	1,9
Australien	3	200,0	6	200,0	2,0	18	-55,0	35	-72,9	1,9
Neuseeland, Ozeanien	2	-	2	-	1,0	5	-50,0	9	-43,8	1,8
Ohne Angaben	121	5,2	221	13,9	1,8	927	-13,0	1 750	-7,6	1,9

**Noch 8. Ankünfte, Übernachtungen und Aufenthaltsdauer der Gäste in Beherbergungsbetrieben (einschl. Camping)  
nach Reisegebieten und Herkunftsländern**

Land Reisegebiet ----- Herkunftsland	Oktober 2021					Januar bis Oktober 2021				
	Ankünfte		Übernachtungen		durch- schn. Aufent- halts- dauer	Ankünfte		Übernachtungen		durch- schn. Aufent- halts- dauer
	insge- samt	Veränd. gegen- über Vorj.- monat	insge- samt	Veränd. gegen- über Vorj.- monat		insge- samt	Veränd. gegen- über Vorj.- zeitr.	insge- samt	Veränd. gegen- über Vorj.- zeitr.	
Anzahl	%	Anzahl	%	Tage	Anzahl	%	Anzahl	%	Tage	
	Anhalt-Wittenberg									
Zusammen	39 591	13,4	100 715	11,8	2,5	273 886	-16,8	738 844	-11,7	2,7
Deutschland	37 696	13,0	96 016	11,5	2,5	258 261	-16,9	702 876	-11,5	2,7
Ausland	1 895	21,5	4 699	17,6	2,5	15 625	-15,1	35 968	-15,7	2,3
Europa	1 782	23,7	4 478	19,3	2,5	14 593	-14,9	33 979	-15,6	2,3
Belgien	42	121,1	81	42,1	1,9	397	-22,9	692	-52,0	1,7
Bulgarien	32	540,0	32	77,8	1,0	185	156,9	511	166,1	2,8
Dänemark	156	155,7	239	149,0	1,5	1 235	-17,5	1 758	-27,4	1,4
Estland	1	-75,0	2	-90,0	2,0	18	12,5	30	-6,3	1,7
Finnland	28	-12,5	31	-13,9	1,1	111	-53,0	136	-66,4	1,2
Frankreich	112	166,7	161	0,6	1,4	450	-12,6	700	-18,7	1,6
Griechenland	3	200,0	6	500,0	2,0	27	-58,5	44	-58,9	1,6
Irland	2	100,0	2	100,0	1,0	40	-9,1	54	-5,3	1,4
Island	-	-	-	-	-	5	66,7	5	66,7	1,0
Italien	69	-12,7	191	87,3	2,8	489	-41,2	1 110	-10,8	2,3
Kroatien	12	-14,3	55	57,1	4,6	62	-73,0	277	-81,0	4,5
Lettland	2	-77,8	2	-94,4	1,0	20	-39,4	29	-57,4	1,5
Litauen	5	0,0	5	-	1,0	87	-9,4	236	9,3	2,7
Luxemburg	6	50,0	16	166,7	2,7	72	-6,5	125	5,0	1,7
Malta	-	-	-	-	-	-	-100,0	-	-100,0	-
Niederlande	219	88,8	431	75,2	2,0	2 487	-2,1	5 232	-3,8	2,1
Norwegen	18	260,0	25	316,7	1,4	181	82,8	237	38,6	1,3
Österreich	172	9,6	314	16,3	1,8	1 683	3,8	2 934	11,2	1,7
Polen	226	-6,6	863	-9,6	3,8	1 871	-27,8	7 001	-19,9	3,7
Portugal	19	533,3	193	**	10,2	52	33,3	242	303,3	4,7
Rumänien	20	-41,2	109	-75,5	5,5	262	-7,7	2 383	-4,9	9,1
Russische Föderation	28	-63,2	357	292,3	12,8	233	-37,4	644	11,6	2,8
Schweden	111	32,1	139	29,9	1,3	908	15,1	1 149	15,7	1,3
Schweiz	232	14,9	415	19,3	1,8	1 658	-7,7	2 585	-14,0	1,6
Slowakei	28	366,7	296	957,1	10,6	197	11,3	727	-41,3	3,7
Slowenien	2	-87,5	2	-93,8	1,0	115	8,5	778	196,9	6,8
Spanien	35	12,9	118	237,1	3,4	337	28,6	673	19,8	2,0
Tschechische Republik	65	35,4	153	-56,7	2,4	724	-8,2	1 912	-26,9	2,6
Türkei	3	200,0	3	200,0	1,0	24	26,3	30	-9,1	1,3
Ukraine	7	-75,9	13	-64,9	1,9	127	-56,9	185	-55,4	1,5
Ungarn	26	188,9	79	51,9	3,0	142	-16,5	255	-23,7	1,8
Vereinigtes Königreich	32	39,1	47	-33,8	1,5	191	-54,2	921	-3,1	4,8
Zypern	2	-	2	-	1,0	6	500,0	6	500,0	1,0
Sonstige europäische Länder	67	-19,3	96	-4,0	1,4	197	-64,6	378	-65,4	1,9



**Noch 8. Ankünfte, Übernachtungen und Aufenthaltsdauer der Gäste in Beherbergungsbetrieben (einschl. Camping)  
nach Reisegebieten und Herkunftsländern**

Land Reisegebiet ----- Herkunftsland	Oktober 2021					Januar bis Oktober 2021				
	Ankünfte		Übernachtungen		durch- schn. Aufent- halts- dauer	Ankünfte		Übernachtungen		durch- schn. Aufent- halts- dauer
	insge- samt	Veränd. gegen- über Vorj.- monat	insge- samt	Veränd. gegen- über Vorj.- monat		insge- samt	Veränd. gegen- über Vorj.- zeitr.	insge- samt	Veränd. gegen- über Vorj.- zeitr.	
	Anzahl	%	Anzahl	%	Tage	Anzahl	%	Anzahl	%	Tage
<b>Anhalt-Wittenberg</b>										
Afrika	-	-100,0	-	-100,0	-	11	-60,7	19	-73,2	1,7
Südafrika	-	-	-	-	-	5	-68,8	5	-90,4	1,0
Sonstige afrikanische Länder	-	-100,0	-	-100,0	-	6	-50,0	14	-26,3	2,3
Asien	22	-24,1	53	-17,2	2,4	244	22,0	482	-13,0	2,0
Arabische Golfstaaten	4	-	5	-	1,3	25	177,8	76	375,0	3,0
China (einschl. Hongkong)	4	-	22	-	5,5	10	-77,3	30	-77,1	3,0
Indien	-	-100,0	-	-100,0	-	19	46,2	117	5,4	6,2
Israel	5	66,7	6	-	1,2	11	0,0	31	-	2,8
Japan	6	-	12	-	2,0	8	-20,0	15	15,4	1,9
Korea, Republik	3	-82,4	8	-57,9	2,7	146	224,4	163	167,2	1,1
Taiwan	-	-	-	-	-	-	-100,0	-	-100,0	-
Sonstige asiatische Länder	-	-100,0	-	-100,0	-	25	-62,7	50	-73,5	2,0
Amerika	77	165,5	147	286,8	1,9	306	-31,8	544	-31,5	1,8
Kanada	-	-100,0	-	-100,0	-	14	-30,0	20	-48,7	1,4
Vereinigte Staaten	64	276,5	99	312,5	1,5	246	-31,3	376	-40,3	1,5
Sonstige nordamerik. Länder	-	-	-	-	-	-	-	-	-	-
Mittelamerika/Karibik	3	-62,5	6	-40,0	2,0	12	-61,3	17	-60,5	1,4
Brasilien	4	-	5	-	1,3	8	-46,7	15	-69,4	1,9
Sonstige südamerik. Länder	6	500,0	37	**	6,2	26	4,0	116	251,5	4,5
Australien, Ozeanien	-	-	-	-	-	8	-72,4	17	-62,2	2,1
Australien	-	-	-	-	-	5	-81,5	9	-78,0	1,8
Neuseeland, Ozeanien	-	-	-	-	-	3	50,0	8	100,0	2,7
Ohne Angaben	14	-76,7	21	-85,1	1,5	463	-14,1	927	-3,6	2,0

**Noch 8. Ankünfte, Übernachtungen und Aufenthaltsdauer der Gäste in Beherbergungsbetrieben (einschl. Camping)  
nach Reisegebieten und Herkunftsländern**

Land Reisegebiet ----- Herkunftsland	Oktober 2021					Januar bis Oktober 2021				
	Ankünfte		Übernachtungen		durch- schn. Aufent- halts- dauer	Ankünfte		Übernachtungen		durch- schn. Aufent- halts- dauer
	insge- samt	Veränd. gegen- über Vorj.- monat	insge- samt	Veränd. gegen- über Vorj.- monat		insge- samt	Veränd. gegen- über Vorj.- zeitr.	insge- samt	Veränd. gegen- über Vorj.- zeitr.	
Anzahl	%	Anzahl	%	Tage	Anzahl	%	Anzahl	%	Tage	
	Magdeburg, Börde-Elbe-Heide									
Zusammen	65 328	22,2	152 304	11,8	2,3	426 959	-7,6	1 132 597	-0,1	2,7
Deutschland	61 075	20,8	143 225	11,6	2,3	392 538	-7,7	1 032 199	-1,1	2,6
Ausland	4 253	46,5	9 079	16,3	2,1	34 421	-7,2	100 398	11,6	2,9
Europa	4 012	43,5	8 485	11,9	2,1	32 903	-6,9	96 430	13,0	2,9
Belgien	160	180,7	248	172,5	1,6	1 355	-0,9	2 051	-4,1	1,5
Bulgarien	19	26,7	39	39,3	2,1	132	-41,6	314	-45,7	2,4
Dänemark	299	176,9	570	161,5	1,9	2 437	-1,7	3 778	-3,4	1,6
Estland	6	-14,3	7	-50,0	1,2	65	-16,7	98	-15,5	1,5
Finnland	23	360,0	36	300,0	1,6	135	-20,1	277	-41,9	2,1
Frankreich	135	43,6	233	46,5	1,7	1 116	6,1	2 012	14,9	1,8
Griechenland	5	-16,7	19	216,7	3,8	61	-29,9	129	-41,9	2,1
Irland	8	100,0	8	-	1,0	367	649,0	1 121	**	3,1
Island	3	200,0	12	500,0	4,0	10	-28,6	19	-9,5	1,9
Italien	79	-44,8	173	-32,7	2,2	620	-27,8	1 426	-22,6	2,3
Kroatien	10	-56,5	27	-69,0	2,7	82	-51,5	409	-55,7	5,0
Lettland	31	106,7	54	217,6	1,7	160	29,0	231	31,3	1,4
Litauen	54	116,0	94	224,1	1,7	480	36,4	946	83,3	2,0
Luxemburg	32	113,3	42	147,1	1,3	198	-12,0	494	43,2	2,5
Malta	2	-33,3	10	233,3	5,0	14	100,0	34	385,7	2,4
Niederlande	721	146,9	1 078	133,8	1,5	6 109	-9,8	10 188	-16,3	1,7
Norwegen	44	91,3	51	82,1	1,2	430	71,3	510	28,8	1,2
Österreich	235	7,3	552	10,6	2,3	2 374	-5,4	5 212	-12,0	2,2
Polen	672	14,1	2 095	-12,9	3,1	6 007	1,0	32 981	70,2	5,5
Portugal	15	150,0	21	75,0	1,4	652	443,3	8 441	**	12,9
Rumänien	61	29,8	167	-41,2	2,7	413	3,8	2 914	52,6	7,1
Russische Föderation	19	-44,1	42	-33,3	2,2	137	-63,1	317	-54,0	2,3
Schweden	97	49,2	157	8,3	1,6	601	-8,9	906	-20,3	1,5
Schweiz	185	-	352	-8,6	1,9	1 476	-24,2	2 992	-20,4	2,0
Slowakei	41	20,6	171	263,8	4,2	427	15,1	2 139	53,7	5,0
Slowenien	18	50,0	182	-4,7	10,1	184	-30,6	1 967	-12,2	10,7
Spanien	486	27,2	646	18,5	1,3	2 712	7,7	3 871	2,7	1,4
Tschechische Republik	148	150,8	267	145,0	1,8	988	-10,1	2 054	-29,3	2,1
Türkei	26	73,3	53	-75,7	2,0	103	2,0	277	-39,4	2,7
Ukraine	68	134,5	211	441,0	3,1	324	-34,0	604	-18,8	1,9
Ungarn	86	126,3	172	-44,7	2,0	395	-13,8	846	-70,7	2,1
Vereinigtes Königreich	170	-19,0	449	-39,1	2,6	1 138	-64,4	3 243	-67,5	2,8
Zypern	-	-100,0	-	-100,0	-	7	75,0	19	280,0	2,7
Sonstige europäische Länder	54	58,8	247	55,3	4,6	1 194	90,4	3 610	104,6	3,0

**Noch 8. Ankünfte, Übernachtungen und Aufenthaltsdauer der Gäste in Beherbergungsbetrieben (einschl. Camping)  
nach Reisegebieten und Herkunftsländern**

Land Reisegebiet ----- Herkunftsland	Oktober 2021					Januar bis Oktober 2021				
	Ankünfte		Übernachtungen		durch- schn. Aufent- halts- dauer	Ankünfte		Übernachtungen		durch- schn. Aufent- halts- dauer
	insge- samt	Veränd. gegen- über Vorj.- monat	insge- samt	Veränd. gegen- über Vorj.- monat		insge- samt	Veränd. gegen- über Vorj.- zeitr.	insge- samt	Veränd. gegen- über Vorj.- zeitr.	
	Anzahl	%	Anzahl	%	Tage	Anzahl	%	Anzahl	%	Tage
<b>Magdeburg, Elbe-Börde-Heide</b>										
Afrika	8	-	20	-	2,5	69	-2,8	187	-16,9	2,7
Südafrika	2	-	2	-	1,0	8	-27,3	14	-	1,8
Sonstige afrikanische Länder	6	-	18	-	3,0	61	1,7	173	-18,0	2,8
Asien	44	15,8	119	56,6	2,7	325	-47,7	1 520	-29,9	4,7
Arabische Golfstaaten	10	400,0	26	**	2,6	61	134,6	155	187,0	2,5
China (einschl. Hongkong)	8	-	13	18,2	1,6	36	-81,3	49	-93,6	1,4
Indien	2	-33,3	2	-50,0	1,0	47	-4,1	859	536,3	18,3
Israel	4	-	10	-16,7	2,5	50	8,7	103	1,0	2,1
Japan	3	50,0	10	400,0	3,3	45	-49,4	154	-62,1	3,4
Korea, Republik	2	-	26	-	13,0	13	85,7	45	350,0	3,5
Taiwan	-	-100,0	-	-100,0	-	2	-93,5	3	-98,1	1,5
Sonstige asiatische Länder	15	-	32	-13,5	2,1	71	-61,0	152	-71,6	2,1
Amerika	84	133,3	272	212,6	3,2	545	-7,6	1 118	-23,1	2,1
Kanada	5	-	16	-	3,2	19	-59,6	42	-78,2	2,2
Vereinigte Staaten	61	125,9	171	144,3	2,8	432	7,5	855	-9,5	2,0
Sonstige nordamerik. Länder	-	-	-	-	-	-	-	-	-	-
Mittelamerika/Karibik	5	400,0	5	400,0	1,0	34	-46,0	41	-69,6	1,2
Brasilien	4	-	60	-	15,0	14	-58,8	72	-2,7	5,1
Sonstige südamerik. Länder	9	12,5	20	25,0	2,2	46	4,5	108	0,9	2,3
Australien, Ozeanien	12	140,0	22	340,0	1,8	18	-66,0	41	-59,0	2,3
Australien	9	80,0	14	180,0	1,6	12	-72,7	23	-71,6	1,9
Neuseeland, Ozeanien	3	-	8	-	2,7	6	-33,3	18	-5,3	3,0
Ohne Angaben	93	210,0	161	222,0	1,7	561	44,2	1 102	64,5	2,0

**Noch 8. Ankünfte, Übernachtungen und Aufenthaltsdauer der Gäste in Beherbergungsbetrieben (einschl. Camping)  
nach Reisegebieten und Herkunftsländern**

Land Reisegebiet ----- Herkunftsland	Oktober 2021					Januar bis Oktober 2021				
	Ankünfte		Übernachtungen		durch- schn. Aufent- halts- dauer	Ankünfte		Übernachtungen		durch- schn. Aufent- halts- dauer
	insge- samt	Veränd. gegen- über Vorj.- monat	insge- samt	Veränd. gegen- über Vorj.- monat		insge- samt	Veränd. gegen- über Vorj.- zeitr.	insge- samt	Veränd. gegen- über Vorj.- zeitr.	
Anzahl	%	Anzahl	%	Tage	Anzahl	%	Anzahl	%	Tage	
	Altmark									
Zusammen	21 498	5,7	60 666	9,4	2,8	146 452	-11,8	424 128	0,8	2,9
Deutschland	20 980	5,3	57 826	9,5	2,8	141 647	-12,1	400 077	-	2,8
Ausland	518	24,8	2 840	7,9	5,5	4 805	-3,2	24 051	16,1	5,0
Europa	467	45,9	2 731	10,1	5,8	4 397	-1,6	23 263	17,0	5,3
Belgien	4	-	6	-33,3	1,5	76	-34,5	141	-32,5	1,9
Bulgarien	7	-	386	24,5	55,1	112	72,3	2 287	109,4	20,4
Dänemark	14	-6,7	26	-31,6	1,9	239	-22,7	534	-31,8	2,2
Estland	-	-	-	-	-	3	50,0	3	50,0	1,0
Finnland	10	233,3	16	220,0	1,6	79	107,9	813	619,5	10,3
Frankreich	21	31,3	31	-50,0	1,5	140	-	389	25,1	2,8
Griechenland	-	-	-	-	-	4	33,3	6	100,0	1,5
Irland	-	-	-	-	-	5	-16,7	6	-45,5	1,2
Island	-	-	-	-	-	-	-	-	-	-
Italien	7	-22,2	20	-90,1	2,9	77	-7,2	905	111,9	11,8
Kroatien	2	-	2	-	1,0	14	55,6	122	71,8	8,7
Lettland	2	-	2	-94,7	1,0	9	-89,3	30	-94,7	3,3
Litauen	13	-35,0	229	-63,1	17,6	108	-32,5	1 235	-68,0	11,4
Luxemburg	-	-100,0	-	-100,0	-	6	-70,0	9	-66,7	1,5
Malta	-	-	-	-	-	-	-100,0	-	-100,0	-
Niederlande	104	300,0	211	142,5	2,0	1 009	-8,0	2 661	-14,8	2,6
Norwegen	12	500,0	17	183,3	1,4	75	10,3	154	-4,9	2,1
Österreich	13	-51,9	23	-51,1	1,8	309	24,1	1 076	63,8	3,5
Polen	104	67,7	571	305,0	5,5	1 101	50,0	8 617	173,2	7,8
Portugal	-	-100,0	1	-98,6	-	26	-18,8	103	-30,9	4,0
Rumänien	9	-	89	128,2	9,9	73	15,9	318	-28,9	4,4
Russische Föderation	2	-	12	-	6,0	3	-82,4	14	-79,1	4,7
Schweden	21	950,0	25	212,5	1,2	156	8,3	351	36,6	2,3
Schweiz	30	-28,6	81	32,8	2,7	345	-17,3	653	-7,2	1,9
Slowakei	8	-38,5	254	96,9	31,8	75	13,6	858	133,8	11,4
Slowenien	6	-25,0	82	485,7	13,7	34	6,3	499	102,8	14,7
Spanien	3	-	3	-	1,0	22	-52,2	52	-53,2	2,4
Tschechische Republik	39	**	525	**	13,5	145	-1,4	967	36,2	6,7
Türkei	8	-	48	-	6,0	13	8,3	94	235,7	7,2
Ukraine	-	-	-	-	-	1	-95,7	1	-97,8	1,0
Ungarn	8	-71,4	34	-84,1	4,3	49	25,6	150	-37,0	3,1
Vereinigtes Königreich	20	400,0	37	68,2	1,9	82	-58,8	204	-85,6	2,5
Zypern	-	-	-	-	-	1	-75,0	1	-75,0	1,0
Sonstige europäische Länder	-	-100,0	-	-100,0	-	6	-85,7	10	-98,0	1,7

**Noch 8. Ankünfte, Übernachtungen und Aufenthaltsdauer der Gäste in Beherbergungsbetrieben (einschl. Camping)  
nach Reisegebieten und Herkunftsländern**

Land Reisegebiet ----- Herkunftsland	Oktober 2021					Januar bis Oktober 2021				
	Ankünfte		Übernachtungen		durch- schn. Aufent- halts- dauer	Ankünfte		Übernachtungen		durch- schn. Aufent- halts- dauer
	insge- samt	Veränd. gegen- über Vorj.- monat	insge- samt	Veränd. gegen- über Vorj.- monat		insge- samt	Veränd. gegen- über Vorj.- zeitr.	insge- samt	Veränd. gegen- über Vorj.- zeitr.	
	Anzahl	%	Anzahl	%	Tage	Anzahl	%	Anzahl	%	Tage
<b>Altmark</b>										
Afrika	-	-100,0	-	-100,0	-	4	-63,6	4	-88,9	1,0
Südafrika	-	-	-	-	-	-	-100,0	-	-100,0	-
Sonstige afrikanische Länder	-	-100,0	-	-100,0	-	4	-50,0	4	-55,6	1,0
Asien	3	200,0	8	300,0	2,7	56	100,0	126	110,0	2,3
Arabische Golfstaaten	-	-	-	-	-	-	-	-	-	-
China (einschl. Hongkong)	-	-	-	-	-	-	-100,0	-	-100,0	-
Indien	1	-	2	-	2,0	3	200,0	8	300,0	2,7
Israel	2	-	6	-	3,0	39	**	97	**	2,5
Japan	-	-	-	-	-	4	100,0	4	33,3	1,0
Korea, Republik	-	-	-	-	-	-	-	-	-	-
Taiwan	-	-	-	-	-	-	-100,0	-	-100,0	-
Sonstige asiatische Länder	-	-100,0	-	-100,0	-	10	-33,3	17	6,3	1,7
Amerika	9	800,0	26	**	2,9	76	40,7	207	143,5	2,7
Kanada	-	-	-	-	-	9	-25,0	17	-15,0	1,9
Vereinigte Staaten	7	600,0	23	**	3,3	45	125,0	110	378,3	2,4
Sonstige nordamerik. Länder	-	-	-	-	-	-	-	-	-	-
Mittelamerika/Karibik	1	-	2	-	2,0	20	53,8	75	200,0	3,8
Brasilien	-	-	-	-	-	-	-100,0	-	-100,0	-
Sonstige südamerik. Länder	1	-	1	-	1,0	2	-66,7	5	-64,3	2,5
Australien, Ozeanien	-	-100,0	-	-100,0	-	13	18,2	14	-30,0	1,1
Australien	-	-100,0	-	-100,0	-	11	22,2	12	-33,3	1,1
Neuseeland, Ozeanien	-	-	-	-	-	2	-	2	-	1,0
Ohne Angaben	39	-56,7	75	-47,2	1,9	259	-33,8	437	-31,3	1,7

**9. Beherbergungsbetriebe (einschl. Camping), darunter Hotels (ohne Hotel garnis), Schlafgelegenheiten und Auslastung der Kapazitäten für ausgewählte Gemeinden und touristische Zielorte**

Gemeinde  Betriebe gesamt dar. Hotels (ohne Hotels garnis)	Oktober 2021							Jan. bis Oktober 2021
	Betriebe			in den Betrieben angebotene Schlafgelegenheiten <sup>1</sup>				durch- schnitt- liche Aus- lastung
	ins- gesamt	darunter geöffnete		ins- gesamt	Verände- rung ge- genüber dem Vor- jahres- monat	durch- schnitt- liche Aus- lastung	nachrichtlich	
		zu- sammen	Verände- rung ge- genüber dem Vor- jahres- monat				maximales Angebot an Schlafge- legenheiten der letzten 13 Monate	
							Anzahl	
Annaburg, Stadt	2	2	-	.	.	.	.	.
dar. Hotels (ohne Hotels garnis)	-	-	-	-	-	-	-	-
Arendsee (Altmark), Stadt	16	16	6,7	1 667	15,7	35,9	1 997	31,9
dar. Hotels (ohne Hotels garnis)	3	3	-	139	4,5	50,5	139	35,9
Arnstein, Stadt	3	3	-	191	0,5	61,1	191	27,0
dar. Hotels (ohne Hotels garnis)	1	1	-	.	.	.	.	.
Aschersleben, Stadt	9	9	-	341	-2,8	35,1	351	24,4
dar. Hotels (ohne Hotels garnis)	5	5	-	263	-3,0	36,7	271	24,0
Bad Bibra, Stadt	4	4	-	.	.	.	.	.
dar. Hotels (ohne Hotels garnis)	2	2	-	.	.	.	.	.
Bad Dürrenberg, Solestadt	4	4	-	146	-	49,0	150	34,8
dar. Hotels (ohne Hotels garnis)	3	3	-	.	.	.	.	.
Bad Lauchstädt, Goethestadt	5	5	-	134	-1,5	33,4	138	20,7
dar. Hotels (ohne Hotels garnis)	1	1	-	.	.	.	.	.
Bad Schmiedeberg	12	10	-9,1	1 576	1,9	46,6	1 607	37,3
dar. Hotels (ohne Hotels garnis)	3	3	-	.	.	.	.	.
Ballenstedt, Stadt	7	7	-	256	0,4	48,8	263	36,6
dar. Hotels (ohne Hotels garnis)	2	2	-	.	.	.	.	.
Barby, Stadt	7	5	-	318	27,7	59,6	365	68,5
dar. Hotels (ohne Hotels garnis)	1	-	-	.	.	.	.	.
Bernburg (Saale), Stadt	14	14	-	733	3,8	36,7	734	34,2
dar. Hotels (ohne Hotels garnis)	5	5	-	.	.	.	.	.
Bitterfeld-Wolfen, Stadt	11	11	-	1 037	27,9	21,0	1 212	26,2
dar. Hotels (ohne Hotels garnis)	6	6	-14,3	328	-36,2	25,8	502	19,7
Blankenburg (Harz), Stadt	22	20	-4,8	1 175	-5,0	58,9	1 265	43,1
dar. Hotels (ohne Hotels garnis)	9	9	-	525	1,5	64,4	527	45,2
Burg, Stadt	6	5	-16,7	296	-11,4	40,5	376	34,1
dar. Hotels (ohne Hotels garnis)	2	2	-	.	.	.	.	.
Coswig (Anhalt), Stadt	7	6	-14,3	779	-9,5	14,0	921	22,2
dar. Hotels (ohne Hotels garnis)	2	2	-	.	.	.	.	.
Dessau-Roßlau, Stadt	25	23	-8,0	1 338	-8,6	42,9	1 474	30,7
dar. Hotels (ohne Hotels garnis)	6	5	-16,7	518	-17,8	55,3	638	36,3
Eisleben, Lutherstadt	12	9	-10,0	332	-6,7	38,6	406	26,4
dar. Hotels (ohne Hotels garnis)	7	6	-	239	2,6	38,5	271	26,8
Falkenstein/Harz, Stadt	7	4	-33,3	114	-47,0	23,6	295	15,9
dar. Hotels (ohne Hotels garnis)	3	1	-66,7	.	.	.	.	.
Flechtingen	5	5	-	455	-	79,4	455	72,3
dar. Hotels (ohne Hotels garnis)	-	-	-	-	-	-	-	-
Freyburg (Unstrut), Stadt	12	10	-16,7	444	-6,1	62,1	477	33,0
dar. Hotels (ohne Hotels garnis)	8	8	-	376	-1,1	62,6	384	34,8
Gardelegen, Hansestadt	11	11	-	541	-0,2	19,8	542	14,9
dar. Hotels (ohne Hotels garnis)	3	3	-	66	-	55,3	66	39,4
Genthin, Stadt	9	9	-	341	-0,9	26,3	345	21,9
dar. Hotels (ohne Hotels garnis)	3	3	-	.	.	.	.	.

<sup>1</sup> Doppelbetten zählen als 2 Schlafgelegenheiten. Für Camping wird 1 Stellplatz in 4 Schlafgelegenheiten umgerechnet.

**Noch 9. Beherbergungsbetriebe (einschl. Camping), darunter Hotels (ohne Hotels garnis), Schlafgelegenheiten und Auslastung der Kapazitäten für ausgewählte Gemeinden und touristische Zielorte**

Gemeinde  Betriebe gesamt dar. Hotels (ohne Hotels garnis)	Oktober 2021							Jan. bis Oktober 2021
	Betriebe			in den Betrieben angebotene Schlafgelegenheiten <sup>1</sup>				durch- schnitt- liche Aus- lastung
	ins- gesamt	darunter geöffnete		ins- gesamt	Verände- rung ge- genüber dem Vor- jahres- monat	durch- schnitt- liche Aus- lastung	nachrichtlich	
		zu- sammen	Verände- rung ge- genüber dem Vor- jahres- monat				maximales Angebot an Schlafge- legenheiten der letzten 13 Monate	
							Anzahl	
Gräfenhainichen, Stadt	5	4	-20,0	451	-3,8	2,9	469	6,8
dar. Hotels (ohne Hotels garnis)	1	1	-	.	.	.	.	.
Halberstadt, Stadt	17	17	-	1 042	-0,6	36,8	1 068	19,7
dar. Hotels (ohne Hotels garnis)	9	9	-	543	0,7	41,6	555	20,2
Haldensleben, Stadt	7	7	-12,5	463	9,7	14,4	463	16,3
dar. Hotels (ohne Hotels garnis)	2	2	-	.	.	.	.	.
Halle (Saale), Stadt	40	38	-5,0	3 102	-2,1	41,5	3 296	24,7
dar. Hotels (ohne Hotels garnis)	15	15	-	1 601	1,3	38,3	1 608	23,9
Harzgerode, Stadt	14	12	-14,3	2 375	-1,0	22,4	2 521	13,0
dar. Hotels (ohne Hotels garnis)	5	5	-	654	2,3	59,5	656	26,8
Havelberg, Hansestadt	8	7	-	670	0,3	15,3	686	18,6
dar. Hotels (ohne Hotels garnis)	2	2	-	.	.	.	.	.
Hettstedt, Stadt	3	3	-	73	23,7	47,5	75	35,3
dar. Hotels (ohne Hotels garnis)	1	1	-	.	.	.	.	.
Hohenmölsen, Stadt	5	5	-	542	-	3,2	542	9,2
dar. Hotels (ohne Hotels garnis)	1	1	-	.	.	.	.	.
Ilseburg (Harz), Stadt	20	20	5,3	1 374	-0,8	43,7	1 399	23,2
dar. Hotels (ohne Hotels garnis)	8	8	-	595	0,7	67,2	595	39,9
Jessen (Elster), Stadt	4	4	-	113	7,6	34,9	114	21,9
dar. Hotels (ohne Hotels garnis)	2	2	-	.	.	.	.	.
Kalbe (Milde), Stadt	7	7	-	459	-1,1	56,1	472	40,5
dar. Hotels (ohne Hotels garnis)	3	3	-	.	.	.	.	.
Kamern	4	4	-	.	.	.	.	.
dar. Hotels (ohne Hotels garnis)	-	-	-	-	-	-	-	-
Kelbra (Kyffhäuser), Stadt	8	6	-25,0	932	-8,7	16,2	1 021	15,9
dar. Hotels (ohne Hotels garnis)	3	1	-66,7	.	.	.	.	.
Kemberg, Stadt	10	9	-10,0	1 138	-2,8	17,7	1 199	23,3
dar. Hotels (ohne Hotels garnis)	2	1	-50,0	.	.	.	.	.
Klötze, Stadt	6	5	-	106	-1,9	39,5	228	33,4
dar. Hotels (ohne Hotels garnis)	3	3	-	58	-3,3	12,0	60	8,9
Köthen (Anhalt), Stadt	6	6	-	215	-2,3	32,0	232	19,2
dar. Hotels (ohne Hotels garnis)	2	2	-	.	.	.	.	.
Magdeburg, Landeshauptstadt	50	49	-	6 035	16,1	33,1	6 069	24,8
dar. Hotels (ohne Hotels garnis)	18	18	-	3 323	1,4	36,1	3 325	23,6
Merseburg, Stadt	9	9	-	819	-6,1	39,6	876	32,9
dar. Hotels (ohne Hotels garnis)	8	8	-	.	.	.	.	.
Naumburg (Saale), Stadt	50	47	-4,1	3 796	-0,3	38,0	3 980	36,3
dar. Hotels (ohne Hotels garnis)	16	13	-13,3	699	-8,6	43,1	853	30,0
Nebra (Unstrut), Stadt	3	3	-	301	-1,6	59,2	316	36,1
dar. Hotels (ohne Hotels garnis)	2	2	-	.	.	.	.	.
Oberharz am Brocken, Stadt	45	41	-8,9	3 130	-13,0	36,7	3 715	18,9
dar. Hotels (ohne Hotels garnis)	14	12	-14,3	664	-14,7	51,8	793	27,3
Oranienbaum-Wörlitz, Stadt	12	12	-	568	-	52,4	568	36,0
dar. Hotels (ohne Hotels garnis)	6	6	-	394	-	63,2	394	40,1

<sup>1</sup> Doppelbetten zählen als 2 Schlafgelegenheiten. Für Camping wird 1 Stellplatz in 4 Schlafgelegenheiten umgerechnet.

**Noch 9. Beherbergungsbetriebe (einschl. Camping), darunter Hotels (ohne Hotels garnis), Schlafgelegenheiten und Auslastung der Kapazitäten für ausgewählte Gemeinden und touristische Zielorte**

Gemeinde  Betriebe gesamt dar. Hotels (ohne Hotels garnis)	Oktober 2021							Jan. bis Oktober 2021
	Betriebe			in den Betrieben angebotene Schlafgelegenheiten <sup>1</sup>				durch- schnitt- liche Aus- lastung
	ins- gesamt	darunter geöffnete		ins- gesamt	Verände- rung ge- genüber dem Vor- jahres- monat	durch- schnitt- liche Aus- lastung	nachrichtlich	
		zu- sammen	Verände- rung ge- genüber dem Vor- jahres- monat				maximales Angebot an Schlafge- legenheiten der letzten 13 Monate	
							Anzahl	
Oschersleben (Bode), Stadt	6	6	-	363	-0,3	27,9	366	23,4
dar. Hotels (ohne Hotels garnis)	2	2	-	.	.	.	.	.
Osterburg (Altmark), Hansestadt	3	3	-	271	-1,5	45,0	275	41,3
dar. Hotels (ohne Hotels garnis)	2	2	-	.	.	.	.	.
Osterwieck, Stadt	4	4	-	84	-	22,6	84	15,0
dar. Hotels (ohne Hotels garnis)	3	3	-	.	.	.	.	.
Quedlinburg, Welterbestadt	63	63	3,3	3 106	2,5	58,7	3 134	34,4
dar. Hotels (ohne Hotels garnis)	16	16	-	1 128	4,9	77,1	1 142	39,9
Querfurt, Stadt	6	6	-	148	-10,8	18,4	166	15,1
dar. Hotels (ohne Hotels garnis)	4	4	-	.	.	.	.	.
Salzwedel, Hansestadt	5	5	-	189	-	24,1	191	19,6
dar. Hotels (ohne Hotels garnis)	3	3	-	.	.	.	.	.
Sangerhausen, Stadt	12	10	-16,7	329	-10,1	31,7	366	24,8
dar. Hotels (ohne Hotels garnis)	1	1	-	.	.	.	.	.
Schollene	3	3	-	.	.	.	.	.
dar. Hotels (ohne Hotels garnis)	-	-	-	-	-	-	-	-
Schönebeck (Elbe), Stadt	16	16	-	1 286	-2,4	33,6	1 333	33,5
dar. Hotels (ohne Hotels garnis)	4	4	-	169	-14,2	33,9	210	22,8
Seegebiet Mansfelder Land	5	5	-16,7	403	-3,6	19,1	408	19,0
dar. Hotels (ohne Hotels garnis)	3	3	-	.	.	.	.	.
Staßfurt, Stadt	5	5	-	139	-1,4	34,2	141	35,9
dar. Hotels (ohne Hotels garnis)	2	2	-	.	.	.	.	.
Stendal, Hansestadt	7	7	-	286	-5,0	49,2	305	36,1
dar. Hotels (ohne Hotels garnis)	4	4	-	171	-8,1	53,6	190	40,1
Südharz	14	14	-	829	2,7	52,5	868	34,1
dar. Hotels (ohne Hotels garnis)	8	8	-	535	6,4	71,7	556	49,4
Tangermünde, Stadt	14	13	-7,1	830	-2,6	39,7	874	30,8
dar. Hotels (ohne Hotels garnis)	5	5	-	470	-	36,2	477	30,6
Thale, Stadt	47	46	-	2 905	12,0	57,8	3 012	34,2
dar. Hotels (ohne Hotels garnis)	19	19	11,8	1 135	57,0	62,6	1 140	44,4
Wanzleben-Börde, Stadt	3	3	-	87	-	35,6	87	25,8
dar. Hotels (ohne Hotels garnis)	2	2	-	.	.	.	.	.
Weißenfels, Stadt	9	9	-	299	2,7	40,9	299	32,3
dar. Hotels (ohne Hotels garnis)	4	4	-	172	4,9	40,4	172	34,5
Wernigerode, Stadt	101	94	-7,8	6 059	-4,4	62,4	6 349	37,8
dar. Hotels (ohne Hotels garnis)	36	34	-5,6	2 922	-0,4	71,4	2 967	43,2
Wittenberg, Lutherstadt	25	25	-	1 742	-1,5	30,7	1 773	21,1
dar. Hotels (ohne Hotels garnis)	11	11	-	921	0,4	45,5	921	27,4
Wolmirstedt, Stadt	4	4	-	188	-	36,2	188	24,1
dar. Hotels (ohne Hotels garnis)	2	2	-	.	.	.	.	.
Zahna-Elster, Stadt	3	3	-	.	.	.	.	.
dar. Hotels (ohne Hotels garnis)	-	-	-	-	-	-	-	-
Zeitz, Stadt	8	7	-	176	-15,4	37,2	230	29,8
dar. Hotels (ohne Hotels garnis)	3	2	-	.	.	.	.	.
Zerbst/Anhalt, Stadt	15	13	-7,1	340	-10,1	18,6	420	16,1
dar. Hotels (ohne Hotels garnis)	3	3	-	.	.	.	.	.

<sup>1</sup> Doppelbetten zählen als 2 Schlafgelegenheiten. Für Camping wird 1 Stellplatz in 4 Schlafgelegenheiten umgerechnet.



**10. Ankünfte, Übernachtungen und Aufenthaltsdauer der Gäste in Beherbergungsbetrieben (einschl. Camping), darunter Hotels (ohne Hotels garnis) für ausgewählte Gemeinden und touristische Zielorte**

Gemeinde  Betriebe gesamt dar. Hotels (ohne Hotels garnis)	Oktober 2021					Januar bis Oktober 2021				
	Ankünfte		Übernachtungen		durch- schn. Aufent- halts- dauer	Ankünfte		Übernachtungen		durch- schn. Aufent- halts- dauer
	insge- samt	Veränd. gegen- über Vorj.- monat	insge- samt	Veränd. gegen- über Vorj.- monat		insge- samt	Veränd. gegen- über Vorj.- zeitr.	insge- samt	Veränd. gegen- über Vorj.- zeitr.	
Anzahl	%	Anzahl	%	Tage	Anzahl	%	Anzahl	%	Tage	
Annaburg, Stadt	.	.	.	.	.	.	.	.	.	.
dar. Hotels (o. Hotels garnis)	-	-	-	-	-	-	-	-	-	-
Arendsee (Altmark), Stadt	4 377	36,4	18 546	43,8	4,2	28 425	11,2	131 208	38,1	4,6
dar. Hotels (o. Hotels garnis)	1 092	13,8	2 178	13,8	2,0	6 552	-11,4	14 584	-7,8	2,2
Arnstein, Stadt	1 609	5,6	3 619	2,6	2,2	6 426	-28,6	15 675	-24,0	2,4
dar. Hotels (o. Hotels garnis)	.	.	.	.	.	.	.	.	.	.
Aschersleben, Stadt	2 073	14,9	3 709	7,6	1,8	12 148	-11,2	23 349	-12,2	1,9
dar. Hotels (o. Hotels garnis)	1 811	13,5	2 991	7,1	1,7	10 324	-3,7	17 092	-8,3	1,7
Bad Bibra, Stadt	.	.	.	.	.	.	.	.	.	.
dar. Hotels (o. Hotels garnis)	.	.	.	.	.	.	.	.	.	.
Bad Dürrenberg, Solestadt	1 077	22,1	2 219	6,2	2,1	7 374	6,5	15 433	24,8	2,1
dar. Hotels (o. Hotels garnis)	.	.	.	.	.	.	.	.	.	.
Bad Lauchstädt, Goethestadt	671	38,4	1 389	18,7	2,1	3 543	2,0	8 500	12,2	2,4
dar. Hotels (o. Hotels garnis)	.	.	.	.	.	.	.	.	.	.
Bad Schmiedeberg	2 244	28,4	22 759	15,6	10,1	15 761	-16,1	168 714	-4,2	10,7
dar. Hotels (o. Hotels garnis)	.	.	.	.	.	.	.	.	.	.
Ballenstedt, Stadt	1 680	20,5	3 871	0,8	2,3	8 007	-25,9	19 878	-29,9	2,5
dar. Hotels (o. Hotels garnis)	.	.	.	.	.	.	.	.	.	.
Barby, Stadt	347	-9,4	5 878	-4,1	16,9	3 512	-19,4	56 455	-4,2	16,1
dar. Hotels (o. Hotels garnis)	.	.	.	.	.	.	.	.	.	.
Bernburg (Saale), Stadt	4 260	33,0	8 312	17,8	2,0	27 778	5,7	59 391	11,9	2,1
dar. Hotels (o. Hotels garnis)	.	.	.	.	.	.	.	.	.	.
Bitterfeld-Wolfen, Stadt	2 026	0,6	6 759	-0,3	3,3	19 117	-2,5	70 305	2,7	3,7
dar. Hotels (o. Hotels garnis)	1 323	1,8	2 626	8,3	2,0	9 974	-12,1	24 804	-15,9	2,5
Blankenburg (Harz), Stadt	5 875	10,8	21 441	4,2	3,6	26 303	-23,3	113 659	-21,6	4,3
dar. Hotels (o. Hotels garnis)	4 243	18,6	10 486	18,0	2,5	17 722	-22,1	44 478	-20,5	2,5
Burg, Stadt	1 414	18,5	2 353	-8,8	1,7	12 544	14,4	28 032	14,3	2,2
dar. Hotels (o. Hotels garnis)	.	.	.	.	.	.	.	.	.	.
Coswig (Anhalt), Stadt	1 679	-34,1	3 377	-30,5	2,0	17 496	-38,3	41 224	-30,4	2,4
dar. Hotels (o. Hotels garnis)	.	.	.	.	.	.	.	.	.	.
Dessau-Roßlau, Stadt	10 284	20,9	17 788	24,0	1,7	65 885	-15,6	113 084	-10,9	1,7
dar. Hotels (o. Hotels garnis)	6 451	18,7	8 883	12,4	1,4	42 723	-17,6	57 769	-18,5	1,4
Eisleben, Lutherstadt	1 995	70,2	3 968	31,2	2,0	12 144	8,1	25 092	5,5	2,1
dar. Hotels (o. Hotels garnis)	1 695	102,5	2 851	80,1	1,7	10 055	14,2	17 865	13,2	1,8
Falkenstein/Harz, Stadt	422	-59,7	835	-67,5	2,0	1 740	-79,0	4 811	-74,9	2,8
dar. Hotels (o. Hotels garnis)	.	.	.	.	.	.	.	.	.	.
Flechtingen	453	-18,8	11 198	-20,3	24,7	4 075	-7,2	100 070	-6,9	24,6
dar. Hotels (o. Hotels garnis)	-	-	-	-	-	-	-	-	-	-
Freyburg (Unstrut), Stadt	3 836	7,5	8 554	9,9	2,2	18 369	-15,6	37 948	-13,1	2,1
dar. Hotels (o. Hotels garnis)	3 454	10,2	7 301	11,7	2,1	16 652	-13,6	32 720	-12,4	2,0
Gardelegen, Hansestadt	1 654	3,9	3 313	-5,4	2,0	10 362	-9,6	21 165	-6,3	2,0
dar. Hotels (o. Hotels garnis)	626	-3,8	1 132	-28,4	1,8	4 080	-2,7	7 907	-5,2	1,9
Genthin, Stadt	1 390	23,2	2 784	20,6	2,0	10 861	6,9	22 353	16,6	2,1
dar. Hotels (o. Hotels garnis)	.	.	.	.	.	.	.	.	.	.

**Noch 10. Ankünfte, Übernachtungen und Aufenthaltsdauer der Gäste in Beherbergungsbetrieben (einschl. Camping),  
darunter Hotels (ohne Hotels garnis) für ausgewählte Gemeinden und touristische Zielorte**

Gemeinde  Betriebe gesamt dar. Hotels (ohne Hotels garnis)	Oktober 2021					Januar bis Oktober 2021				
	Ankünfte		Übernachtungen		durch- schn. Aufent- halts- dauer	Ankünfte		Übernachtungen		durch- schn. Aufent- halts- dauer
	insge- samt	Veränd. gegen- über Vorj.- monat	insge- samt	Veränd. gegen- über Vorj.- monat		insge- samt	Veränd. gegen- über Vorj.- zeitr.	insge- samt	Veränd. gegen- über Vorj.- zeitr.	
	Anzahl	%	Anzahl	%	Tage	Anzahl	%	Anzahl	%	Tage
Gräfenhainichen, Stadt	198	-10,4	401	-25,0	2,0	3 181	-43,1	5 827	-63,6	1,8
dar. Hotels (o. Hotels garnis)	.	.	.	.	.	.	.	.	.	.
Halberstadt, Stadt	5 942	18,9	11 875	11,0	2,0	28 755	-5,1	60 601	-6,9	2,1
dar. Hotels (o. Hotels garnis)	3 574	13,4	7 009	15,4	2,0	16 541	-8,4	31 597	-3,7	1,9
Haldensleben, Stadt	887	13,9	2 042	19,1	2,3	7 141	-3,8	16 324	0,7	2,3
dar. Hotels (o. Hotels garnis)	.	.	.	.	.	.	.	.	.	.
Halle (Saale), Stadt	21 608	33,5	39 883	38,9	1,8	124 893	-1,8	220 116	-2,4	1,8
dar. Hotels (o. Hotels garnis)	12 194	26,3	19 029	25,9	1,6	71 962	-2,2	113 310	0,5	1,6
Harzgerode, Stadt	5 069	-2,4	16 487	-13,4	3,3	24 215	-33,9	81 590	-35,8	3,4
dar. Hotels (o. Hotels garnis)	3 682	1,5	12 069	-12,0	3,3	13 495	-41,0	45 405	-43,8	3,4
Havelberg, Hansestadt	1 380	-20,6	3 178	-29,6	2,3	11 671	-36,5	25 274	-36,9	2,2
dar. Hotels (o. Hotels garnis)	.	.	.	.	.	.	.	.	.	.
Hettstedt, Stadt	610	31,5	1 076	27,8	1,8	3 783	-4,9	6 938	-0,4	1,8
dar. Hotels (o. Hotels garnis)	.	.	.	.	.	.	.	.	.	.
Hohenmölsen, Stadt	209	-36,3	534	-52,8	2,6	6 577	-13,9	15 170	-24,9	2,3
dar. Hotels (o. Hotels garnis)	.	.	.	.	.	.	.	.	.	.
Ilseburg (Harz), Stadt	6 911	15,5	18 601	12,0	2,7	31 654	-16,6	84 027	-18,3	2,7
dar. Hotels (o. Hotels garnis)	5 408	18,8	12 402	21,8	2,3	24 935	-13,5	56 640	-11,4	2,3
Jessen (Elster), Stadt	423	-19,7	1 224	1,8	2,9	3 654	-7,7	7 254	-14,8	2,0
dar. Hotels (o. Hotels garnis)	.	.	.	.	.	.	.	.	.	.
Kalbe (Milde), Stadt	1 026	24,2	7 987	11,6	7,8	5 834	-2,2	49 549	-8,2	8,5
dar. Hotels (o. Hotels garnis)	.	.	.	.	.	.	.	.	.	.
Kamern	.	.	.	.	.	.	.	.	.	.
dar. Hotels (o. Hotels garnis)	.	.	.	.	.	.	.	.	.	.
Kelbra (Kyffhäuser), Stadt	2 159	-25,1	4 691	-22,6	2,2	17 343	-28,1	42 451	-19,6	2,4
dar. Hotels (o. Hotels garnis)	.	.	.	.	.	.	.	.	.	.
Kemberg, Stadt	2 123	15,6	6 238	14,6	2,9	17 523	-13,9	55 704	-14,8	3,2
dar. Hotels (o. Hotels garnis)	.	.	.	.	.	.	.	.	.	.
Klötze, Stadt	331	36,8	1 299	91,9	3,9	2 308	-15,5	10 873	43,2	4,7
dar. Hotels (o. Hotels garnis)	148	131,3	215	124,0	1,5	898	22,2	1 593	26,9	1,8
Köthen (Anhalt), Stadt	1 202	24,8	2 134	32,2	1,8	6 850	-4,0	12 674	-	1,9
dar. Hotels (o. Hotels garnis)	.	.	.	.	.	.	.	.	.	.
Magdeburg, Landeshauptstadt	32 200	28,4	61 929	26,3	1,9	189 684	-11,6	381 212	-3,6	2,0
dar. Hotels (o. Hotels garnis)	19 457	23,1	37 173	22,1	1,9	116 551	-15,5	218 418	-13,6	1,9
Merseburg, Stadt	4 628	53,2	10 056	21,6	2,2	25 676	2,9	70 509	20,9	2,7
dar. Hotels (o. Hotels garnis)	.	.	.	.	.	.	.	.	.	.
Naumburg (Saale), Stadt	12 549	8,9	44 063	5,3	3,5	72 611	-19,5	308 162	-10,7	4,2
dar. Hotels (o. Hotels garnis)	4 242	4,5	8 532	3,3	2,0	22 807	-21,8	45 697	-17,4	2,0
Nebra (Unstrut), Stadt	2 366	33,2	5 528	46,3	2,3	11 304	-5,3	25 416	2,9	2,2
dar. Hotels (o. Hotels garnis)	.	.	.	.	.	.	.	.	.	.
Oberharz am Brocken, Stadt	11 360	1,6	35 590	4,1	3,1	51 233	-22,5	164 226	-20,5	3,2
dar. Hotels (o. Hotels garnis)	3 637	1,3	10 666	4,5	2,9	15 232	-28,4	46 381	-24,2	3,0
Oranienbaum-Wörlitz, Stadt	4 910	20,7	9 230	10,4	1,9	27 920	-10,9	53 583	-13,1	1,9
dar. Hotels (o. Hotels garnis)	4 158	25,1	7 716	11,2	1,9	22 360	-14,6	42 658	-15,7	1,9

Gemeinde	Oktober 2021					Januar bis Oktober 2021				
	Ankünfte		Übernachtungen		durch- schn. Aufent- halts- dauer	Ankünfte		Übernachtungen		durch- schn. Aufent- halts- dauer
	insge- samt	Veränd. gegen- über Vorj.- monat	insge- samt	Veränd. gegen- über Vorj.- monat		insge- samt	Veränd. gegen- über Vorj.- zeitr.	insge- samt	Veränd. gegen- über Vorj.- zeitr.	
Betriebe gesamt dar. Hotels (ohne Hotels garnis)	Anzahl	%	Anzahl	%	Tage	Anzahl	%	Anzahl	%	Tage
Oschersleben (Bode), Stadt	1 996	23,4	3 134	6,9	1,6	12 128	10,2	23 894	21,0	2,0
dar. Hotels (o. Hotels garnis)	.	.	.	.	.	.	.	.	.	.
Osterburg (Altm.), Hansestadt	1 409	20,0	3 778	3,0	2,7	5 441	-26,9	14 968	-25,1	2,8
dar. Hotels (o. Hotels garnis)	.	.	.	.	.	.	.	.	.	.
Osterwieck, Stadt	284	-9,0	588	-9,4	2,1	1 793	-22,9	3 832	-18,3	2,1
dar. Hotels (o. Hotels garnis)	.	.	.	.	.	.	.	.	.	.
Quedlinburg, Welterbestadt	20 005	24,9	55 439	15,2	2,8	85 884	-18,3	286 609	-11,2	3,3
dar. Hotels (o. Hotels garnis)	12 406	29,8	26 930	29,3	2,2	52 389	-19,6	113 388	-17,1	2,2
Querfurt, Stadt	515	18,9	808	4,4	1,6	3 148	1,1	5 069	3,2	1,6
dar. Hotels (o. Hotels garnis)	.	.	.	.	.	.	.	.	.	.
Salzwedel, Hansestadt	960	8,2	1 414	-0,7	1,5	6 588	-15,7	11 241	-12,3	1,7
dar. Hotels (o. Hotels garnis)	.	.	.	.	.	.	.	.	.	.
Sangerhausen, Stadt	1 709	11,2	3 232	8,9	1,9	10 208	-14,5	21 286	-6,7	2,1
dar. Hotels (o. Hotels garnis)	.	.	.	.	.	.	.	.	.	.
Schollene	.	.	.	.	.	.	.	.	.	.
dar. Hotels (o. Hotels garnis)	-	-	-	-	-	-	-	-	-	-
Schönebeck (Elbe), Stadt	2 916	15,6	13 405	3,9	4,6	26 107	5,9	129 264	9,9	5,0
dar. Hotels (o. Hotels garnis)	1 048	77,0	1 778	81,8	1,7	7 174	36,8	12 695	37,0	1,8
Seegebiet Mansfelder Land	1 067	-10,3	2 387	-22,8	2,2	9 220	-1,3	23 538	1,0	2,6
dar. Hotels (o. Hotels garnis)	.	.	.	.	.	.	.	.	.	.
Staßfurt, Stadt	760	3,0	1 474	-22,6	1,9	4 804	-13,6	15 162	11,0	3,2
dar. Hotels (o. Hotels garnis)	.	.	.	.	.	.	.	.	.	.
Stendal, Hansestadt	2 290	11,4	4 361	5,5	1,9	15 364	-9,8	32 304	1,8	2,1
dar. Hotels (o. Hotels garnis)	1 539	10,2	2 842	4,6	1,8	10 795	-6,6	21 827	3,7	2,0
Südharz	5 197	10,1	13 490	9,4	2,6	23 668	-14,2	62 038	-10,1	2,6
dar. Hotels (o. Hotels garnis)	4 843	9,9	11 888	8,5	2,5	21 505	-16,0	53 012	-12,0	2,5
Tangermünde, Stadt	5 871	-10,2	10 219	-12,9	1,7	39 151	-17,2	67 541	-17,0	1,7
dar. Hotels (o. Hotels garnis)	2 892	16,6	5 273	8,2	1,8	18 990	-9,4	34 857	-7,9	1,8
Thale, Stadt	15 557	12,7	52 090	13,9	3,3	61 759	-26,4	203 761	-25,3	3,3
dar. Hotels (o. Hotels garnis)	7 084	53,4	22 031	56,4	3,1	25 392	-17,8	75 691	-12,9	3,0
Wanzleben-Börde, Stadt	601	38,8	959	16,7	1,6	3 743	0,6	6 827	-4,0	1,8
dar. Hotels (o. Hotels garnis)	.	.	.	.	.	.	.	.	.	.
Weißenfels, Stadt	2 319	21,0	3 795	7,5	1,6	15 794	-3,6	29 194	4,0	1,8
dar. Hotels (o. Hotels garnis)	1 404	6,4	2 156	-5,6	1,5	10 187	-5,3	17 972	-0,3	1,8
Wernigerode, Stadt	38 970	16,4	117 114	14,7	3,0	159 403	-28,5	481 771	-26,3	3,0
dar. Hotels (o. Hotels garnis)	22 824	16,7	64 632	15,7	2,8	98 839	-25,0	269 426	-24,8	2,7
Wittenberg, Lutherstadt	8 342	27,3	16 560	24,6	2,0	50 224	-15,2	96 817	-10,3	1,9
dar. Hotels (o. Hotels garnis)	6 789	26,2	12 977	26,5	1,9	40 566	-12,7	75 616	-6,6	1,9
Wolmirstedt, Stadt	1 067	54,2	2 109	45,1	2,0	6 502	-3,3	13 770	3,5	2,1
dar. Hotels (o. Hotels garnis)	.	.	.	.	.	.	.	.	.	.
Zahna-Elster, Stadt	.	.	.	.	.	.	.	.	.	.
dar. Hotels (o. Hotels garnis)	-	-	-	-	-	-	-	-	-	-
Zeitz, Stadt	1 118	19,2	2 029	-2,1	1,8	6 585	-15,9	13 970	-20,8	2,1
dar. Hotels (o. Hotels garnis)	.	.	.	.	.	.	.	.	.	.
Zerbst/Anhalt, Stadt	735	-19,8	1 958	0,2	2,7	6 357	-8,7	16 205	6,8	2,5
dar. Hotels (o. Hotels garnis)	.	.	.	.	.	.	.	.	.	.

**11. Beherbergungsbetriebe (einschl. Camping), Schlafgelegenheiten und Auslastung der Kapazitäten nach Gemeindegruppen**

Land  Gemeindegruppe	Oktober 2021							Januar bis Oktober 2021
	Betriebe			in den Betrieben angebotene Schlafgelegenheiten <sup>1</sup>				durchschnittliche Auslastung
	insgesamt	darunter geöffnete		insgesamt	Veränd. gegenüber Vorjahresmonat	durchschnittliche Auslastung	nachrichtl.	
		zusammen	Veränd. gegenüber Vorjahresmonat				maxim. Angebot Schlafgelegenheiten d. letzten 13 Monate	
							Anzahl	
<b>Sachsen-Anhalt insgesamt</b>	<b>1 142</b>	<b>1 074</b>	<b>-3,8</b>	<b>74 599</b>	<b>-0,6</b>	<b>36,4</b>	<b>80 783</b>	<b>26,2</b>
Heilbäder	44	42	-6,7	3 710	-9,9	49,3	3 818	48,1
Luftkurorte	103	99	-2,9	7 878	5,2	48,6	8 522	32,6
Erholungsorte	322	299	-5,4	19 657	-4,3	46,7	21 119	28,4
Sonstige Gemeinden	673	634	-3,1	43 354	1,1	28,4	47 324	22,1

**12. Ankünfte, Übernachtungen und Aufenthaltsdauer der Gäste in Beherbergungsbetrieben (einschl. Camping) nach Gemeindegruppen**

Land  Gemeindegruppe	Oktober 2021					Januar bis Oktober 2021				
	Ankünfte		Übernachtungen		durch- schn. Aufent- halts- dauer	Ankünfte		Übernachtungen		durch- schn. Aufent- halts- dauer
	insge- samt	Veränd. gegen- über Vorj.- monat	insge- samt	Veränd. gegen- über Vorj.- monat		insge- samt	Veränd. gegen- über Vorj.- zeitraum	insge- samt	Veränd. gegen- über Vorj.- zeitraum	
Anzahl	%	Anzahl	%	Tage	Anzahl	%	Anzahl	%	Tage	
Sachsen-Anhalt insgesamt	322 252	16,6	838 594	11,3	2,6	1 821 038	-14,9	5 012 478	-11,1	2,8
Heilbäder	8 358	9,7	55 803	-11,4	6,7	55 889	-13,1	523 785	-3,4	9,4
Luftkurorte	34 331	14,2	118 747	13,0	3,5	154 679	-18,7	602 744	-10,1	3,9
Erholungsorte	99 188	11,8	283 757	7,5	2,9	461 007	-24,6	1 344 528	-23,2	2,9
Sonstige Gemeinden	180 375	20,2	380 287	18,2	2,1	1 149 463	-9,8	2 541 421	-4,9	2,2

<sup>1</sup> Doppelbetten zählen als 2 Schlafgelegenheiten. Für Camping wird 1 Stellplatz in 4 Schlafgelegenheiten umgerechnet.

**13. Campingplätze mit Urlaubscamping und deren Stellplatzkapazitäten im Monat Oktober 2021 nach Reisegebieten, kreisfreien Städten und Landkreisen**

Land  Reisegebiet  Kreisfreie Stadt/Landkreis	Campingplätze			Von den geöffneten Campingplätzen angebotene Stellplätze		
	ins- gesamt	darunter geöffnet <sup>1</sup>		ins- gesamt	Verände- rung ge- genüber dem Vor- jahres- monat	nachrichtlich
		zusammen	Verände- rung ge- genüber dem Vor- jahres- monat			maximales Angebot an Stellplätzen der letzten 13 Monate
	Anzahl		%	Anzahl	%	Anzahl
<b>Sachsen-Anhalt insgesamt</b>	<b>80</b>	<b>69</b>	<b>-1,4</b>	<b>4 792</b>	<b>5,3</b>	<b>5 403</b>
	<b>Reisegebiete</b>					
Harz und Harzvorland	15	14	-6,7	1 134	-7,7	1 229
Halle, Saale, Unstrut	15	13	-7,1	717	0,7	782
Anhalt-Wittenberg	13	13	-	1 009	9,8	1 034
Magdeburg, Elbe-Börde-Heide	22	17	-	1 353	15,3	1 594
Altmark	15	12	9,1	579	11,6	764
	<b>Kreisfreie Städte/Landkreise</b>					
Dessau-Roßlau, Stadt	1	1	-	.	.	.
Halle (Saale), Stadt	1	-	-	.	.	.
Magdeburg, Stadt	3	3	50,0	.	.	.
Altmarkkreis Salzwedel	7	5	25,0	.	.	.
Anhalt-Bitterfeld	4	4	-	344	41,0	344
Börde	6	5	-	.	.	.
Burgenlandkreis	8	8	-11,1	.	.	.
Harz	13	12	-7,7	.	.	.
Jerichower Land	6	4	-33,3	.	.	.
Mansfeld-Südharz	2	2	-	.	.	.
Saalekreis	6	5	-	177	2,9	222
Salzlandkreis	7	5	25,0	225	9,8	375
Stendal	8	7	-	.	.	.
Wittenberg	8	8	-	.	.	.

<sup>1</sup> Im Berichtsmonat ganz oder teilweise geöffnet.



Sommerhalbjahr 2021

Mai bis Oktober 2021

**14. Ankünfte, Übernachtungen und Aufenthaltsdauer der Gäste in Beherbergungsbetrieben (einschl. Camping)  
nach Kreisen und zusammengefassten Gästegruppen**

Land Kreisfreie Stadt/Landkreis  ----- Ständiger Wohnsitz der Gäste Deutschland/Ausland	Sommerhalbjahr 2021				
	Ankünfte		Übernachtungen		durchschn. Aufenthalts- dauer
	insgesamt	Veränderung gegenüber Vorjahres zeitraum	insgesamt	Veränderung gegenüber Vorjahres zeitraum	
	Anzahl	%	Anzahl	%	
<b>Sachsen-Anhalt insgesamt</b>	<b>1 635 618</b>	<b>1,5</b>	<b>4 322 490</b>	<b>2,1</b>	<b>2,6</b>
Deutschland	1 547 186	0,7	4 104 019	1,7	2,7
Ausland	88 432	16,6	218 471	9,5	2,5
Dessau-Roßlau, Stadt	55 394	1,5	95 300	6,1	1,7
Deutschland	51 201	1,8	86 644	6,6	1,7
Ausland	4 193	-1,9	8 656	1,7	2,1
Halle (Saale), Stadt	104 908	30,2	184 379	28,1	1,8
Deutschland	96 069	27,0	165 228	26,6	1,7
Ausland	8 839	78,5	19 151	42,4	2,2
Magdeburg, Stadt	161 196	13,5	311 050	17,4	1,9
Deutschland	147 911	13,3	276 138	15,5	1,9
Ausland	13 285	14,9	34 912	35,1	2,6
Altmarkkreis Salzwedel	50 317	8,5	189 419	26,7	3,8
Deutschland	49 107	8,4	186 139	27,2	3,8
Ausland	1 210	8,7	3 280	5,0	2,7
Anhalt-Bitterfeld	58 636	-0,3	158 308	4,0	2,7
Deutschland	55 615	-1,6	151 334	2,5	2,7
Ausland	3 021	30,7	6 974	51,3	2,3
Börde	74 635	11,0	222 914	9,9	3,0
Deutschland	67 171	11,4	209 105	10,8	3,1
Ausland	7 464	7,8	13 809	-1,8	1,9
Burgenlandkreis	144 662	-3,5	404 169	-2,5	2,8
Deutschland	139 380	-4,5	393 383	-3,3	2,8
Ausland	5 282	36,5	10 786	39,8	2,0
Harz	471 523	-4,6	1 442 606	-5,1	3,1
Deutschland	456 932	-4,4	1 401 985	-4,5	3,1
Ausland	14 591	-11,1	40 621	-21,6	2,8
Jerichower Land	43 990	7,6	98 225	9,2	2,2
Deutschland	42 291	7,5	94 691	9,0	2,2
Ausland	1 699	10,6	3 534	16,7	2,1
Mansfeld-Südharz	82 774	1,9	197 240	6,4	2,4
Deutschland	79 783	1,1	188 769	5,2	2,4
Ausland	2 991	28,3	8 471	46,0	2,8
Saalekreis	99 378	15,4	230 671	13,1	2,3
Deutschland	88 442	12,6	205 471	11,3	2,3
Ausland	10 936	44,4	25 200	29,9	2,3
Salzlandkreis	78 746	6,6	248 741	5,8	3,2
Deutschland	72 570	4,6	230 090	4,4	3,2
Ausland	6 176	37,7	18 651	27,1	3,0
Stendal	79 531	-10,8	160 811	-11,6	2,0
Deutschland	77 038	-10,7	149 725	-11,3	1,9
Ausland	2 493	-12,2	11 086	-14,9	4,4
Wittenberg	129 928	-11,3	378 657	-5,8	2,9
Deutschland	123 676	-12,2	365 317	-5,7	3,0
Ausland	6 252	10,8	13 340	-7,5	2,1



**15. Ankünfte, Übernachtungen und Aufenthaltsdauer der Gäste in Beherbergungsbetrieben (einschl. Camping)  
nach Reisegebieten und zusammengefassten Gästegruppen**

Land Reisegebiet  ----- Ständiger Wohnsitz der Gäste Deutschland/Ausland	Sommerhalbjahr 2021				
	Ankünfte		Übernachtungen		durchschn. Aufenthalts- dauer
	insgesamt	Veränderung gegenüber Vorjahres zeitraum	insgesamt	Veränderung gegenüber Vorjahres zeitraum	
	Anzahl	%	Anzahl	%	
<b>Sachsen-Anhalt insgesamt</b>	<b>1 635 618</b>	<b>1,5</b>	<b>4 322 490</b>	<b>2,1</b>	<b>2,6</b>
Deutschland	1 547 186	0,7	4 104 019	1,7	2,7
Ausland	88 432	16,6	218 471	9,5	2,5
 Harz und Harzvorland	 554 297	 -3,7	 1 639 846	 -3,8	 3,0
Deutschland	536 715	-3,6	1 590 754	-3,4	3,0
Ausland	17 582	-6,2	49 092	-14,8	2,8
 Halle, Saale, Unstrut	 348 948	 10,2	 819 219	 7,4	 2,3
Deutschland	323 891	7,9	764 082	5,8	2,4
Ausland	25 057	52,9	55 137	35,9	2,2
 Anhalt-Wittenberg	 243 958	 -6,1	 632 265	 -1,8	 2,6
Deutschland	230 492	-6,9	603 295	-2,1	2,6
Ausland	13 466	10,1	28 970	5,2	2,2
 Magdeburg	 358 567	 10,7	 880 930	 11,1	 2,5
Elbe-Börde-Heide	329 943	10,2	810 024	10,2	2,5
Deutschland	28 624	16,8	70 906	23,1	2,5
Ausland					
 Altmark	 129 848	 -4,2	 350 230	 5,7	 2,7
Deutschland	126 145	-4,1	335 864	6,6	2,7
Ausland	3 703	-6,3	14 366	-11,1	3,9

**16. Ankünfte, Übernachtungen und Aufenthaltsdauer der Gäste in Beherbergungsbetrieben (einschl. Camping)  
nach Betriebsarten und zusammengefassten Gästegruppen**

Land  ----- Betriebsart  ----- Ständiger Wohnsitz der Gäste Deutschland/Ausland	Sommerhalbjahr 2021				
	Ankünfte		Übernachtungen		durchschn. Aufenthalts- dauer
	insgesamt	Veränderung gegenüber Vorjahres zeitraum	insgesamt	Veränderung gegenüber Vorjahres zeitraum	
	Anzahl	%	Anzahl	%	
	Sachsen-Anhalt				
Betriebe insgesamt	1 635 618	1,5	4 322 490	2,1	2,6
Deutschland	1 547 186	0,7	4 104 019	1,7	2,7
Ausland	88 432	16,6	218 471	9,5	2,5
Hotels, Gasthöfe, Pensionen	1 220 257	5,3	2 574 557	5,2	2,1
Deutschland	1 142 620	4,3	2 416 174	4,6	2,1
Ausland	77 637	23,3	158 383	15,2	2,0
Hotels (ohne Hotels garnis)	919 537	6,9	1 931 574	6,2	2,1
Deutschland	858 443	5,7	1 817 479	5,6	2,1
Ausland	61 094	26,3	114 095	15,9	1,9
Hotels garnis	161 080	8,0	315 848	7,4	2,0
Deutschland	149 573	7,6	290 231	6,2	1,9
Ausland	11 507	13,9	25 617	22,6	2,2
Gasthöfe	43 555	-3,7	93 605	0,1	2,1
Deutschland	42 122	-4,4	90 661	-0,2	2,2
Ausland	1 433	22,7	2 944	7,2	2,1
Pensionen	96 085	-7,3	233 530	-3,1	2,4
Deutschland	92 482	-7,8	217 803	-3,4	2,4
Ausland	3 603	8,6	15 727	2,0	4,4

**Noch 16. Ankünfte, Übernachtungen und Aufenthaltsdauer der Gäste in Beherbergungsbetrieben (einschl. Camping)  
nach Betriebsarten und zusammengefassten Gästegruppen**

Land ----- Betriebsart ----- Ständiger Wohnsitz der Gäste Deutschland/Ausland	Sommerhalbjahr 2021				
	Ankünfte		Übernachtungen		durchschn. Aufenthalts- dauer
	insgesamt	Veränderung gegenüber Vorahres zeitraum	insgesamt	Veränderung gegenüber Vorahres zeitraum	
	Anzahl	%	Anzahl	%	
	Sachsen-Anhalt				
Ferienunterkünfte u. ähnliche					
Beherbergungsstätten	203 317	2,6	727 531	4,1	3,6
Deutschland	199 357	3,5	686 136	4,3	3,4
Ausland	3 960	-28,3	41 395	1,8	10,5
Erholungs- und Ferienheime	21 637	12,9	64 802	14,9	3,0
Deutschland	21 540	13,9	64 265	15,7	3,0
Ausland	97	-61,8	537	-37,3	5,5
Ferienzentren	63 842	7,2	248 343	7,5	3,9
Deutschland	63 376	8,8	246 212	10,3	3,9
Ausland	466	-64,2	2 131	-72,4	4,6
Ferienhäuser, -wohnungen	62 833	-9,6	258 310	-7,2	4,1
Deutschland	60 746	-9,2	226 744	-10,6	3,7
Ausland	2 087	-19,8	31 566	28,0	15,1
Jugendherbergen, Hütten	55 005	10,2	156 076	17,2	2,8
Deutschland	53 695	10,6	148 915	18,5	2,8
Ausland	1 310	-4,1	7 161	-3,5	5,5
Campingplätze	181 647	-20,3	514 585	-18,1	2,8
Deutschland	174 862	-20,7	496 039	-18,3	2,8
Ausland	6 785	-6,6	18 546	-12,2	2,7
Sonstige tourismusrelevante					
Unterkünfte	30 397	12,2	505 817	9,8	16,6
Deutschland	30 347	12,3	505 670	9,8	16,7
Ausland	50	-34,2	147	-33,8	2,9
Vorsorge- u. Reha-Kliniken	22 364	7,5	487 033	9,3	21,8
Deutschland	22 364	7,5	487 033	9,3	21,8
Ausland	-				
Schulungsheime	8 033	27,7	18 784	24,2	2,3
Deutschland	7 983	28,4	18 637	25,1	2,3
Ausland	50	-34,2	147	-33,8	2,9

**17. Ankünfte, Übernachtungen und Aufenthaltsdauer der Gäste in Beherbergungsbetrieben (einschl. Camping)  
nach Herkunftsländern**

Land ----- Herkunftsland	Sommerhalbjahr 2021				
	Ankünfte		Übernachtungen		durchschn. Aufenthalts- dauer
	insgesamt	Veränderung gegenüber Vorahres zeitraum	insgesamt	Veränderung gegenüber Vorahres zeitraum	
	Anzahl	%	Anzahl	%	
	Sachsen-Anhalt				
Sachsen-Anhalt insgesamt	1 635 618	1,5	4 322 490	2,1	2,6
Deutschland	1 547 186	0,7	4 104 019	1,7	2,7
Ausland	88 432	16,6	218 471	9,5	2,5
Europa	82 844	15,7	206 671	9,0	2,5
Belgien	2 892	15,4	5 528	1,0	1,9
Bulgarien	412	50,4	1 582	-0,6	3,8
Dänemark	11 591	13,6	21 220	-12,5	1,8
Estland	127	42,7	204	35,1	1,6
Finnland	432	12,8	907	13,5	2,1
Frankreich	2 352	43,4	4 939	62,9	2,1
Griechenland	128	34,7	232	-18,3	1,8
Irland	422	363,7	1 349	431,1	3,2
Island	27	50,0	46	64,3	1,7
Italien	2 434	17,5	5 822	29,8	2,4
Kroatien	223	-45,6	1 139	-55,5	5,1
Lettland	233	12,0	338	-44,0	1,5
Litauen	697	24,7	2 093	-63,2	3,0
Luxemburg	449	29,8	964	80,5	2,1
Malta	15	-6,3	64	128,6	4,3
Niederlande	16 552	3,4	36 113	-10,8	2,2
Norwegen	1 156	105,0	1 655	78,7	1,4
Österreich	6 877	33,7	15 135	40,1	2,2
Polen	10 265	20,9	44 063	49,9	4,3
Portugal	563	190,2	5 874	810,7	10,4
Rumänien	996	42,1	4 736	12,7	4,8
Russische Föderation	391	-8,4	1 040	63,3	2,7
Schweden	3 180	92,0	4 420	76,0	1,4
Schweiz	6 027	-0,3	11 357	-5,5	1,9
Slowakei	1 328	35,2	5 870	41,2	4,4
Slowenien	470	46,9	3 395	128,6	7,2
Spanien	3 258	51,5	5 240	34,7	1,6
Tschechische Republik	2 727	41,5	6 514	30,3	2,4
Türkei	202	80,4	430	-33,3	2,1
Ukraine	545	36,3	1 167	112,2	2,1
Ungarn	913	23,2	2 031	-48,9	2,2
Vereinigtes Königreich	2 107	-40,4	4 297	-59,9	2,0
Zypern	22	120,0	56	273,3	2,5
Sonstige europäische Länder	2 831	-13,4	6 851	-12,4	2,4

**Noch 17. Ankünfte, Übernachtungen und Aufenthaltsdauer der Gäste in Beherbergungsbetrieben (einschl. Camping)  
nach Herkunftsländern**

Land ----- Herkunftsland	Sommerhalbjahr 2021				
	Ankünfte		Übernachtungen		durchschn. Aufenthalts- dauer
	insgesamt	Veränderung gegenüber Vorahres zeitraum	insgesamt	Veränderung gegenüber Vorahres zeitraum	
	Anzahl	%	Anzahl	%	
	Sachsen-Anhalt				
Afrika	159	31,4	386	-28,8	2,4
Republik Südafrika	29	20,8	70	14,8	2,4
Sonstige afrikanische Länder	130	34,0	316	-34,3	2,4
Asien	897	23,6	2 168	-20,8	2,4
Arabische Golfstaaten	145	190,0	346	42,4	2,4
China (einschl. Hongkong)	131	-58,8	360	-77,8	2,7
Indien	49	40,0	267	65,8	5,4
Israel	168	366,7	334	255,3	2,0
Japan	73	114,7	253	65,4	3,5
Korea, Republik	50	22,0	92	50,8	1,8
Taiwan	10	-33,3	24	-38,5	2,4
Sonstige asiatische Länder	271	37,6	492	33,3	1,8
Amerika	1 964	95,8	4 132	119,8	2,1
Kanada	90	28,6	161	83,0	1,8
Vereinigte Staaten	1 451	96,1	2 991	119,4	2,1
Sonstige nordamerik. Länder	7	-22,2	13	-68,3	1,9
Mittelamerika/Karibik	100	5,3	175	15,9	1,8
Brasilien	43	152,9	142	184,0	3,3
Sonstige südamerik. Länder	273	279,2	650	247,6	2,4
Australien, Ozeanien	75	-	144	-32,4	1,9
Australien	54	-15,6	97	-50,0	1,8
Neuseeland, Ozeanien	21	90,9	47	147,4	2,2
Ohne Angaben	2 493	7,8	4 970	11,0	2,0

**18. Ankünfte, Übernachtungen und Aufenthaltsdauer der Gäste in Beherbergungsbetrieben (einschl. Camping)  
für ausgewählte Gemeinden und touristische Zielorte**

Gemeinde	Sommerhalbjahr 2021				
	Ankünfte		Übernachtungen		durchschn. Aufenthalts- dauer
	insgesamt	Veränderung gegenüber Vorahres zeitraum	insgesamt	Veränderung gegenüber Vorahres zeitraum	
	Anzahl	%	Anzahl	%	Tage
Annaburg, Stadt	.	.	.	.	.
Arendsee (Altmark), Stadt	26 804	20,0	115 227	49,2	4,3
Arnstein, Stadt	6 396	7,0	15 628	8,1	2,4
Aschersleben, Stadt	9 751	2,2	18 962	4,2	1,9
Bad Bibra, Stadt	.	.	.	.	.
Bad Dürrenberg, Stadt	6 408	15,3	13 065	29,3	2,0
Bad Lauchstädt, Goethestadt	3 029	17,0	6 839	16,2	2,3
Bad Schmiedeberg	13 615	-6,0	126 181	11,3	9,3
Ballenstedt, Stadt	7 751	-6,2	18 816	-11,7	2,4
Barby, Stadt	2 401	-19,5	34 735	-5,3	14,5
Bernburg (Saale), Stadt	23 410	15,8	46 009	13,8	2,0
Bitterfeld-Wolfen, Stadt	16 385	9,6	60 315	22,9	3,7
Blankenburg (Harz), Stadt	24 777	-2,4	97 795	-3,2	3,9
Burg, Stadt	10 729	26,3	22 250	13,8	2,1
Coswig, (Anhalt), Stadt	15 929	-39,3	37 640	-32,3	2,4
Dessau-Roßlau, Stadt	55 394	1,5	95 300	6,1	1,7
Eisleben, Lutherstadt	10 222	25,4	20 705	22,9	2,0
Falkenstein/Harz, Stadt	1 617	-73,3	4 032	-70,9	2,5
Flechtingen	2 643	-3,5	64 362	-2,8	24,4
Freyburg (Unstrut), Stadt	17 727	-7,0	36 489	-7,9	2,1
Gardelegen, Hansestadt	8 336	-2,5	16 592	0,4	2,0
Genthin, Stadt	8 516	14,9	16 918	18,0	2,0

**Noch 18. Ankünfte, Übernachtungen und Aufenthaltsdauer der Gäste in Beherbergungsbetrieben (einschl. Camping)  
für ausgewählte Gemeinden und touristische Zielorte**

Gemeinde	Sommerhalbjahr 2021				
	Ankünfte		Übernachtungen		durchschn. Aufenthalts- dauer
	insgesamt	Veränderung gegenüber Vorjahres zeitraum	insgesamt	Veränderung gegenüber Vorjahres zeitraum	
	Anzahl	%	Anzahl	%	
Gräfenhainichen, Stadt	2 978	-44,1	5 057	-66,8	1,7
Halberstadt, Stadt	25 779	12,7	54 104	7,8	2,1
Haldensleben, Stadt	6 068	14,8	13 239	15,8	2,2
Halle (Saale), Stadt	104 908	30,2	184 379	28,1	1,8
Harzgerode, Stadt	24 036	-18,9	80 958	-22,0	3,4
Havelberg, Hansestadt	10 962	-35,4	22 666	-39,5	2,1
Hettstedt, Stadt	2 990	6,0	5 259	4,5	1,8
Hohenmölsen, Stadt	6 097	-16,1	14 250	-26,8	2,3
Ilseburg (Harz), Stadt	30 220	10,6	80 330	3,5	2,7
Jessen (Elster), Stadt	3 112	5,2	5 884	0,4	1,9
Kalbe (Milde), Stadt	4 547	7,8	34 763	-0,7	7,6
Kamern	.	.	.	.	.
Kelbra (Kyffhäuser), Stadt	16 924	-25,0	40 274	-19,0	2,4
Kemberg, Stadt	17 148	-10,0	54 868	-12,2	3,2
Klötze, Stadt	1 734	-3,9	7 127	50,0	4,1
Köthen (Anhalt), Stadt	5 710	11,0	10 002	12,5	1,8
Magdeburg, Landeshauptstadt	161 196	13,5	311 050	17,4	1,9
Merseburg, Stadt	21 666	30,3	57 033	42,2	2,6
Naumburg (Saale), Stadt	68 614	-8,3	246 475	-2,6	3,6
Nebra (Unstrut), Stadt	10 979	7,7	24 776	15,8	2,3
Oberharz am Brocken, Stadt	50 330	-11,0	159 935	-9,3	3,2
Oranienbaum-Wörlitz, Stadt	26 755	1,5	50 782	-1,6	1,9

**Noch 18. Ankünfte, Übernachtungen und Aufenthaltsdauer der Gäste in Beherbergungsbetrieben (einschl. Camping)  
für ausgewählte Gemeinden und touristische Zielorte**

Gemeinde	Sommerhalbjahr 2021				
	Ankünfte		Übernachtungen		durchschn. Aufenthalts- dauer
	insgesamt	Veränderung gegenüber Vorahres zeitraum	insgesamt	Veränderung gegenüber Vorahres zeitraum	
	Anzahl	%	Anzahl	%	
Oschersleben (Bode), Stadt	10 632	25,8	20 771	33,4	2,0
Osterburg (Altm.), Hansestadt	5 357	2,4	14 752	-0,2	2,8
Osterwieck, Stadt	1 490	-17,7	3 180	-13,4	2,1
Quedlinburg, Stadt	82 343	-1,1	254 841	0,3	3,1
Querfurt, Stadt	2 579	11,6	4 114	11,3	1,6
Salzwedel, Hansestadt	5 275	-1,8	9 284	3,8	1,8
Sangerhausen, Stadt	8 843	-1,2	17 515	0,1	2,0
Schollene	.	.	.	.	.
Schönebeck (Elbe), Stadt	22 294	10,2	95 828	8,9	4,3
Seegebiet Mansfelder Land	8 203	-2,3	21 132	-0,5	2,6
Staßfurt, Stadt	3 714	-6,0	9 800	-	2,6
Stendal, Hansestadt	11 771	-1,5	22 986	2,3	2,0
Südharz	23 019	21,7	60 653	23,7	2,6
Tangermünde, Stadt	36 354	-9,3	59 035	-13,4	1,6
Thale, Stadt	61 164	-6,3	201 896	-6,2	3,3
Wanzleben-Börde, Stadt	3 318	23,4	5 493	11,4	1,7
Weißenfels, Stadt	12 595	6,8	21 872	8,1	1,7
Wernigerode, Stadt	156 105	-3,1	472 955	-2,9	3,0
Wittenberg, Lutherstadt	46 380	-2,8	86 822	0,7	1,9
Wolmirstedt, Stadt	5 018	16,9	10 613	23,7	2,1
Zahna-Elster, Stadt	.	.	.	.	.
Zeitz, Stadt	5 430	3,4	10 630	-10,0	2,0
Zerbst/Anhalt, Stadt	5 529	0,1	13 658	14,1	2,5



**19. Ankünfte, Übernachtungen und Aufenthaltsdauer der Gäste in Beherbergungsbetrieben (einschl. Camping)  
nach Gemeindegruppen**

Land  Gemeindegruppe	Sommerhalbjahr 2021				
	Ankünfte		Übernachtungen		durchschn. Aufenthalts- dauer
	insgesamt	Veränderung gegenüber Vorjahres- zeitraum	insgesamt	Veränderung gegenüber Vorjahres- zeitraum	
	Anzahl	%	Anzahl	%	
<b>Sachsen-Anhalt gesamt</b>	<b>1 635 618</b>	<b>1,5</b>	<b>4 322 490</b>	<b>2,1</b>	<b>2,6</b>
Mineral- und Moorbäder	47 244	-3,9	370 296	4,5	7,8
Luftkurorte	149 494	5,0	544 607	10,3	3,6
Erholungsorte	446 401	-7,6	1 277 320	-8,1	2,9
Sonstige Gemeinden	992 479	5,9	2 130 267	6,7	2,1

## Monatserhebung im Tourismus

– Camping –

**CAM**

Rücksendung bitte bis  
zum 10. KT des Folgemonats

Statistisches Landesamt Sachsen-Anhalt  
Dezernat 35  
Merseburger Str. 2  
06110 Halle (Saale)

Statistisches Landesamt Sachsen-Anhalt Postfach 20 11 56 06012 Halle (Saale)

Ansprechpartner/-in für Rückfragen  
(freiwillige Angabe)

Name:

Telefon oder E-Mail:

Sie erreichen uns über

Telefon: (0345) 2318-0

Herr Luge -437

Frau Rauch -438

E-Mail:

tourismus@stala.mi.sachsen-anhalt.de

Vielen Dank für Ihre Mitarbeit.

Bitte beachten Sie bei der Beantwortung der Fragen die Erläuterungen zu **1** bis **14** in der separaten Unterlage.

Falls Anschrift oder Firmierung nicht mehr zutreffen, bitte auf Seite 2 korrigieren.

Identnummer  
(bei Rückfragen bitte angeben)

Identnummer

### Hinweis auf die Erhebungseinheit:

Die im Erhebungsteil des Fragebogens erfragten Angaben beziehen sich auf den einzelnen Beherbergungsbetrieb oder, falls die Beherbergung eine Nebentätigkeit des Betriebes ist, auf den mit dieser Nebentätigkeit befassten fachlichen Betriebsteil.

A Berichtsmonat und Berichtsjahr ..... 01 2 0 2 1  
Monat Jahr

### B Angebot an Stellplätzen

**i** Flüchtlinge sind bei der Meldung nicht zu berücksichtigen.

1 Bitte nennen Sie die **Anzahl** der am letzten Öffnungstag des Berichtsmonats **tatsächlich angebotenen Stellplätze für Urlaubscamping** (ohne Dauercamping). ..... **1** 07                                          

### C Angaben zu einer vorübergehenden Schließung, Wiedereröffnung oder gewerberechtlichen Abmeldung des Betriebes **2**

**i** Bitte teilen Sie uns auch vorübergehende Schließungen mit, damit Sie für diesen Zeitraum keinen leeren Fragebogen senden müssen.

1 Der Betrieb wird vorübergehend geschlossen am ..... 08       . dieses Berichtsmonats  
Tag

2 Der Betrieb wird voraussichtlich wieder eröffnet am ..... 09 2 0  
Tag Monat Jahr

3 Der Betrieb wurde **gewerberechtlich** endgültig abgemeldet am ..... **3** 10       . dieses Berichtsmonats  
Tag

Senden Sie uns bitte in diesem Fall die Gewerbeabmeldung zu.

Bitte aktualisieren Sie Ihre Anschrift, falls erforderlich.

Name und Anschrift

Bitte zurücksenden an

Statistisches Landesamt Sachsen-Anhalt  
Dezernat 35  
Postfach 20 11 56  
06012 Halle (Saale)

#### Bemerkungen

Zur Vermeidung von Rückfragen unsererseits können Sie hier auf besondere Ereignisse und Umstände hinweisen, die Einfluss auf Ihre Angaben haben.

Identnummer

FÜR IHRE UNTERLAGEN

## D Beherbergungsleistung im Berichtsmonat 4

**i** Geben Sie in der folgenden Länderliste bitte jeweils die Ankünfte und Übernachtungen der privat oder geschäftlich anreisenden Gäste (ohne Tagesgäste und Flüchtlinge) an.

Wohnsitz der Gäste 5 (nicht Staatsangehörigkeit)	Anzahl der Ankünfte	Anzahl der Übernachtungen
Deutschland .....	13	
<b>Europa</b>		
Belgien .....	21	
Bulgarien .....	47	
Dänemark .....	22	
Estland .....	15	
Finnland .....	23	
Frankreich .....	24	
Griechenland .....	25	
Großbritannien/ Nordirland .....	26	
Irland, Republik .....	27	
Island .....	28	
Italien .....	29	
Kroatien .....	20	
Lettland .....	16	
Litauen .....	17	
Luxemburg .....	30	
Malta .....	18	
Niederlande .....	31	
Norwegen .....	32	
Österreich .....	33	
Polen .....	34	
Portugal .....	35	
Rumänien .....	48	
Russland .....	36	
Schweden .....	37	
Schweiz .....	6 38	
Slowakische Republik ...	19	
Slowenien .....	46	
Spanien .....	39	

Wohnsitz der Gäste 5 (nicht Staatsangehörigkeit)	Anzahl der Ankünfte	Anzahl der Übernachtungen
Tschech. Republik .....	40	
Türkei .....	41	
Ukraine .....	44	
Ungarn .....	42	
Zypern .....	45	
Sonstiges Europa .... 7	43	
<b>Afrika</b>		
Rep. Südafrika .....	50	
Sonstiges Afrika .... 8	55	
<b>Amerika</b>		
Kanada .....	70	
USA .....	71	
Mittelamerika/Karibik 9	72	
Brasilien .....	73	
Sonst. Südamerika .. 10	84	
Sonst. Nordamerika .. 11	76	
<b>Asien</b>		
Arabische Golfstaaten .....	12 60	
China, Volksrepublik/ Hongkong .....	61	
Indien .....	69	
Israel .....	62	
Japan .....	63	
Südkorea .....	64	
Taiwan .....	65	
Sonstiges Asien .....	13 66	
<b>Australien, Ozeanien</b>		
Australien .....	75	
Neuseeland, Ozeanien .....	14 79	
Ohne Angabe .....	90	
<b>Insgesamt</b> .....	99	

## Monatserhebung im Tourismus

– Camping –

Unterrichtung nach § 17 Bundesstatistikgesetz (BStatG)<sup>1</sup> und nach der Datenschutz-Grundverordnung (EU) 2016/679 (DS-GVO)<sup>2</sup>

### Zweck, Art und Umfang der Erhebung

Die Monatserhebung im Tourismus wird bei allen Betrieben oder Betriebsteilen durchgeführt, die nach Einrichtung oder Zweckbestimmung dazu dienen, mindestens zehn Gäste gleichzeitig vorübergehend zu beherbergen. Das Merkmal „Zahl der Gästezimmer“ wird zusätzlich einmal jährlich erhoben. Die Ergebnisse der Monatserhebung im Tourismus dienen als Grundlage für tourismuspolitische Entscheidungen, für infrastrukturelle Planungen sowie für Maßnahmen der Tourismuswerbung und der Marktforschung.

Nach der Definition der Welttourismus-Organisation umfasst der Tourismus „die Aktivitäten von Personen, die an Orte außerhalb ihrer gewohnten Umgebung reisen und sich dort zu Freizeit-, Geschäfts- oder bestimmten anderen Zwecken nicht länger als ein Jahr ohne Unterbrechung aufhalten“.

Mit den Ergebnissen der Monatserhebung im Tourismus werden auch die aus der europäischen Tourismusstatistik-Verordnung resultierenden Datenlieferungsverpflichtungen erfüllt.

### Rechtsgrundlagen, Auskunftspflicht

Rechtsgrundlagen sind die Verordnung (EU) Nr. 692/2011 über die europäische Tourismusstatistik sowie das Beherbergungstatistikgesetz (BeherbStatG) in Verbindung mit dem BStatG.

Erhoben werden die Angaben zu § 4 BeherbStatG.

Die Auskunftspflicht ergibt sich aus § 6 Absatz 1 Satz 1 BeherbStatG in Verbindung mit § 15 BStatG. Nach § 6 Absatz 1 Satz 2 BeherbStatG sind die Inhaberin, der Inhaber, die Leiterin oder der Leiter des Beherbergungsbetriebes auskunftspflichtig.

Nach § 11a Absatz 2 BStatG sind alle Unternehmen und Betriebe verpflichtet, ihre Meldungen auf elektronischem Weg an die statistischen Ämter zu übermitteln. Hierzu sind die von den statistischen Ämtern zur Verfügung gestellten Online-Verfahren zu nutzen. Im begründeten Einzelfall kann eine zeitlich befristete Ausnahme von der Online-Meldung vereinbart werden. Dies ist auf formlosen Antrag möglich. Die Pflicht, die erforderlichen Auskünfte zu erteilen, bleibt jedoch weiterhin bestehen.

Nach § 6 Absatz 3 BeherbStatG besteht für Unternehmen deren Inhaberinnen/Inhaber Existenzgründerinnen/Existenzgründer sind, im Kalenderjahr der Betriebseröffnung keine Auskunftspflicht. In den beiden folgenden Kalenderjahren besteht dann keine Auskunftspflicht, wenn das Unternehmen im jeweils letzten abgeschlossenen Geschäftsjahr Umsätze in Höhe von weniger als 800 000 Euro erwirtschaftet hat. Gesellschaften können sich auf die Befreiung von der Auskunftspflicht berufen, wenn alle an der Gesellschaft Beteiligten Existenzgründerinnen/Existenzgründer sind. Existenzgründerinnen/Existenzgründer sind natürliche Personen, die eine gewerbliche oder freiberufliche Tätigkeit in Form einer Neugründung, einer Übernahme oder einer tätigen Beteiligung aus abhängiger Beschäftigung oder aus der Nichtbeschäftigung heraus aufnehmen, § 6 Absatz 4 BeherbStatG. Existenzgründerinnen/Existenzgründer, die von ihrem Recht, keine Auskunft zu erteilen, Gebrauch machen wollen, haben das Vorliegen der vorgenannten Voraussetzungen nachzuweisen. Es steht ihnen jedoch frei, die Auskünfte zu erteilen.

Erteilen Auskunftspflichtige keine, keine vollständige, keine richtige oder nicht rechtzeitig Auskunft, können sie zur Erteilung der Auskunft mit einem Zwangsgeld angehalten werden.

<sup>1</sup> Den Wortlaut der nationalen Rechtsvorschriften in der jeweils geltenden Fassung finden Sie unter <https://www.gesetze-im-internet.de/>.

<sup>2</sup> Die Rechtsakte der EU in der jeweils geltenden Fassung und in deutscher Sprache finden Sie auf der Internetseite des Amtes für Veröffentlichungen der Europäischen Union unter <https://eur-lex.europa.eu/>.

Darüber hinaus handelt gem. § 23 BStatG ordnungswidrig, wer

- vorsätzlich oder fahrlässig entgegen § 15 Absatz 1 Satz 2, Absatz 2 und 5 Satz 1 BStatG eine Auskunft nicht, nicht rechtzeitig, nicht vollständig oder nicht wahrheitsgemäß erteilt,
- entgegen § 15 Absatz 3 BStatG eine Antwort nicht in der vorgeschriebenen Form erteilt oder
- entgegen § 11a Absatz 2 Satz 1 BStatG ein dort genanntes Verfahren nicht nutzt.

Die Ordnungswidrigkeit kann mit einer Geldbuße bis zu fünftausend Euro geahndet werden.

Nach § 15 Absatz 7 BStatG hat eine Anfechtungsklage gegen die Aufforderung zur Auskunftserteilung keine aufschiebende Wirkung.

## Geheimhaltung

Die erhobenen Einzelangaben werden nach § 16 BStatG grundsätzlich geheim gehalten. Nur in ausdrücklich gesetzlich geregelten Ausnahmefällen oder wenn die Auskunftgebenden eingewilligt haben, dürfen Einzelangaben übermittelt werden.

Eine Übermittlung von Einzelangaben ist grundsätzlich zulässig an:

- öffentliche Stellen und Institutionen innerhalb des statistischen Verbunds, die mit der Durchführung einer Bundes- oder europäischen Statistik betraut sind (z.B. die Statistischen Ämter der Länder, die Bundesbank, das Statistische Amt der Europäischen Union [Eurostat]),
- Dienstleister, zu denen ein Auftragsverhältnis besteht (z. B. ITZBund, Rechenzentren der Länder).

Nach § 7 BeherbStatG dürfen an die obersten Bundes- und Landesbehörden für die Verwendung gegenüber den gesetzgebenden Körperschaften und für Zwecke der Planung, jedoch nicht für die Regelung von Einzelfällen, vom Statistischen Bundesamt und den statistischen Ämtern der Länder Tabellen mit statistischen Ergebnissen übermittelt werden, auch soweit Tabellenfelder nur einen einzigen Fall ausweisen.

Nach § 16 Absatz 6 BStatG ist es zulässig, den Hochschulen oder sonstigen Einrichtungen mit der Aufgabe unabhängiger wissenschaftlicher Forschung für die Durchführung wissenschaftlicher Vorhaben

1. Einzelangaben zu übermitteln, wenn die Einzelangaben so anonymisiert sind, dass sie nur mit einem unverhältnismäßig großen Aufwand an Zeit, Kosten und Arbeitskraft den Befragten oder Betroffenen zugeordnet werden können (faktisch anonymisierte Einzelangaben),
2. innerhalb speziell abgesicherter Bereiche des Statistischen Bundesamtes und der statistischen Ämter der Länder Zugang zu Einzelangaben ohne Name und Anschrift (formal anonymisierte Einzelangaben) zu gewähren, wenn wirksame Vorkehrungen zur Wahrung der Geheimhaltung getroffen werden.

Nach Artikel 7 Absatz 1 der Verordnung (EU) Nr. 557/2013 über den Zugang zu vertraulichen Daten für wissenschaftliche Zwecke darf Eurostat in seinen Räumen oder in den Räumen einer von Eurostat anerkannten Zugangseinrichtung für wissenschaftliche Zwecke Einzelangaben ohne Name und Anschrift zugänglich machen. Nach Artikel 7 Absatz 2 der Verordnung darf Eurostat darüber hinaus Einzelangaben für wissenschaftliche Zwecke weitergeben, wenn diese so verändert wurden, dass die Gefahr einer Identifizierung der statistischen Einheit auf ein angemessenes Maß verringert wurde. Der Zugang nach Absatz 2 kann gewährt werden, sofern in der den Zugang beantragenden Forschungseinrichtung geeignete Sicherheitsmaßnahmen getroffen wurden.

Die Pflicht zur Geheimhaltung besteht auch für Personen, die Einzelangaben erhalten.

### **Hilfsmerkmale, Identnummer, Löschung, Statistikregister**

Name und Anschrift des Beherbergungsbetriebes sowie Name und Telefonnummer oder E-Mail-Adresse der für Rückfragen zur Verfügung stehenden Person sind Hilfsmerkmale, die lediglich der technischen Durchführung der Erhebung dienen. Angaben zu den Erhebungsmerkmalen werden solange verarbeitet und gespeichert, wie dies zur Erfüllung der gesetzlichen Verpflichtungen erforderlich ist.

Name und Anschrift des Betriebes sowie die Identnummer werden im Unternehmensregister für statistische Zwecke (Statistikregister) gespeichert (§ 13 Absatz 1 BStatG in Verbindung mit § 1 Absatz 1 Statistikregistergesetz). Die verwendete Identnummer dient der Unterscheidung der in die Erhebung einbezogenen Betriebe sowie der rationellen Aufbereitung und besteht aus einer frei vergebenen laufenden Nummer. Die Identnummer darf in den Datensätzen mit den Angaben zu den Erhebungsmerkmalen bis zu 30 Jahre aufbewahrt werden. Danach wird sie gelöscht.

### **Rechte der Betroffenen, Kontaktdaten der Datenschutzbeauftragten, Recht auf Beschwerde**

Die Auskunftgebenden, deren personenbezogene Angaben verarbeitet werden, können

- eine Auskunft nach Artikel 15 DS-GVO,
- die Berichtigung nach Artikel 16 DS-GVO,
- die Löschung nach Artikel 17 DS-GVO sowie
- die Einschränkung der Verarbeitung nach Artikel 18 DS-GVO

der jeweils sie betreffenden personenbezogenen Angaben beantragen oder der Verarbeitung ihrer personenbezogenen Angaben nach Artikel 21 DS-GVO widersprechen.

Sollte von den oben genannten Rechten Gebrauch gemacht werden, prüft die zuständige öffentliche Stelle, ob die gesetzlichen Voraussetzungen hierfür erfüllt sind. Die antragstellende Person wird gegebenenfalls aufgefordert, ihre Identität nachzuweisen, bevor weitere Maßnahmen ergriffen werden.

Fragen und Beschwerden über die Einhaltung datenschutzrechtlicher Bestimmungen können jederzeit an die behördlichen Datenschutzbeauftragten der Statistischen Ämter des Bundes und der Länder oder an die jeweils zuständigen Datenschutzaufsichtsbehörden gerichtet werden. Deren Kontaktdaten finden Sie unter <https://www.statistikportal.de/de/datenschutz>

**Monatserhebung im Tourismus**

– Camping –

## Erläuterungen zum Fragebogen

**1 Zahl der tatsächlich angebotenen Stellplätze**

Bitte geben Sie hier die Gesamtzahl der Stellplätze an, die am letzten Öffnungstag des Berichtsmonats für Urlaubscamping zur Verfügung standen. Als Stellplatz gilt die abgegrenzte Fläche, die für das Aufstellen eines mitgebrachten Wohnwagens, Zeltens oder ähnlichem gegebenenfalls einschließlich des gästeeigenen Kraftfahrzeuges bestimmt ist. Dabei werden Stellplätze unterschiedlicher Größen oder Ausstattung in gleicher Weise berücksichtigt.

Urlaubscamping liegt vor, wenn die Campingplatzbenutzung für einzelne Tage oder Wochen vereinbart worden ist. Dabei wird im allgemeinen kein pauschales Entgelt, sondern eine nach Dauer der Belegung und Personenzahl gestaffelte Gebühr berechnet.

Nicht einzubeziehen sind diejenigen Stellplätze, die für das Dauercamping bestimmt sind. Bei variabler Aufteilung der Belegungsfläche auf Dauer- und Urlaubscamping sind die Verhältnisse am Stichtag, dem letzten Öffnungstag des Berichtsmonats, entscheidend.

**2 Angaben zu einer vorübergehenden Schließung, Wiedereröffnung oder gewerberechtlichen Abmeldung des Betriebes**

Zur Klärung der Berichtspflicht und zur Vermeidung von Rückfragen bitten wir Sie, uns Angaben über eine vorübergehende Schließung Ihres Betriebes, z. B. wegen Betriebsferien oder saisonbedingter Betriebsruhe, zu machen. Bitte geben Sie hier auch das Datum der beabsichtigten Wiedereröffnung an. Dies hat den Zweck, dass Sie in der Zwischenzeit nicht monatlich Fehlanzeige melden müssen.

**3 Abmeldung**

Falls der Betrieb gewerberechtlich ganz abgemeldet worden ist, bitten wir um die Übermittlung einer behördlichen Bestätigung, z. B. in Form der Gewerbeabmeldung an eine der angegebenen Kontaktmöglichkeiten.

**4 Beherbergungsleistung im Berichtsmonat: Anzahl der Ankünfte und Übernachtungen**

Bitte tragen Sie in der Spalte „Ankünfte“ die Zahl der im Berichtsmonat angekommenen Gäste ein. Die aus dem Vormonat noch anwesenden Gäste werden hier nicht berücksichtigt. Tagesgäste werden nicht erfasst.

In der Spalte „Übernachtungen“ tragen Sie bitte alle Übernachtungen ein, sowohl die der im Berichtsmonat angekommenen als auch der aus dem Vormonat noch anwesenden Gäste.

**Beispiel:** Familie Mustermann aus Wiesbaden kommt mit 3 Personen am 25. Juli an und reist am 6. August wieder ab. Dann sind folgende Zahlen einzutragen:

- Berichtsmonat Juli:  
Zeile Deutschland  
3 Ankünfte und 21 Übernachtungen  
(3 Gäste mit je 7 Übernachtungen)
- Berichtsmonat August:  
Zeile Deutschland  
0 Ankünfte und 15 Übernachtungen  
(3 Gäste mit je 5 Übernachtungen)

Sofern im Berichtsmonat keine Ankünfte und Übernachtungen zu verzeichnen waren, ist die Abgabe einer Fehlanzeige erforderlich.

**5 Wohnsitz der Gäste**

Entscheidend ist der ständige Wohnsitz oder ständige Aufenthaltsort der Gäste, unabhängig von deren Staatsangehörigkeit.

**6 Einschließlich Liechtenstein**

**7** Albanien, Andorra, Bosnien und Herzegowina, Guernsey, Isle of Man, Jersey, Kosovo, Mazedonien, Moldawien, Monaco, Montenegro, San Marino, Serbien, Spitzbergen, Vatikanstadt, Weißrussland

**8** Ägypten, Algerien, Angola, Äquatorialguinea, Äthiopien, Benin, Botswana, Burkina Faso, Burundi, Demokratische Republik Kongo, Dschibuti, Elfenbeinküste, Eritrea, Gabun, Gambia, Ghana, Guinea, Guinea-Bissau, Kamerun, Kap Verde, Kenia, Komoren, Kongo, Lesotho, Liberia, Libyen, Madagaskar, Malawi, Mali, Marokko, Mauretanien, Mauritius, Mayotte, Mosambik, Namibia, Niger, Nigeria, Ruanda, Sambia, São Tomé und Príncipe, Senegal, Seychellen, Sierra Leone, Simbabwe, Somalia, Süd Sudan, Sudan, Swasiland, Tansania, Togo, Tschad, Tunesien, Uganda, Westsahara, Zentralafrikanische Republik

**9** Anguilla, Antigua und Barbuda, Aruba, Bahamas, Barbados, Belize, Cayman Inseln, Costa Rica, Dominica, Dominikanische Republik, El Salvador, Grenada, Guatemala, Haiti, Honduras, Jamaika, Jungferninseln, Kuba, Mexiko, Montserrat, Nicaragua, Panama, Puerto Rico, Saint-Barthélemy, Saint Kitts und Nevis, Saint Lucia, Saint Martin, Saint Vincent und die Grenadinen, Trinidad und Tobago, Turks- und Caicosinseln

**10** Argentinien, Bolivien, Chile, Ecuador, Falklandinseln, Guyana, Kolumbien, Paraguay, Peru, Suriname, Uruguay, Venezuela

**11** Bermuda, Grönland, Saint Pierre und Miquelon

**12** Bahrain, Irak, Katar, Kuwait, Oman, Saudi-Arabien, Vereinigte Arabische Emirate



- 13** Afghanistan, Armenien, Aserbaidshan, Bangladesch, Bhutan, Brunei, Georgien, Indonesien, Iran, Jemen, Jordanien, Kambodscha, Kasachstan, Kirgisistan, Laos, Libanon, Macau, Malaysia, Malediven, Mongolei, Myanmar, Nepal, Nordkorea, Osttimor, Pakistan, Palästina, Philippinen, Singapur, Sri Lanka, Syrien, Tadschikistan, Thailand, Turkmenistan, Usbekistan, Vietnam
- 14** Amerikanisch Samoa, Antarktis, Cookinseln, Fidschi, Französisch-Polynesien, Französische Süd- und Antarktisgebiete, Guam, Heard und McDonaldinseln, Kiribati, Kokosinseln, Marshallinseln, Mikronesien, Nauru, Neukaledonien, Neuseeland, Norfolkinsel, Niue, Nördliche Marianen, Palau, Papua-Neuguinea, Pitcairnsinseln, Salomonen, Samoa, Südgeorgien und die Südlichen Sandwichinseln, Tokelau, Tonga, Tuvalu, Vanuatu, Wallis und Futuna, Weihnachtsinsel

FÜR IHRE UNTERLAGEN

## Monatserhebung im Tourismus

– Sonstiges Beherbergungsgewerbe –

SOB

Rücksendung bitte bis  
zum 10. KT des Folgemonats

Statistisches Landesamt Sachsen-Anhalt  
Dezernat 35  
Merseburger Str. 2  
06110 Halle (Saale)

Statistisches Landesamt Sachsen-Anhalt Postfach 20 11 56 06012 Halle (Saale)

Ansprechpartner/-in für Rückfragen  
(freiwillige Angabe)

Name:

Telefon oder E-Mail:

Sie erreichen uns über

Telefon: (0345) 2318-0

Herr Luge -437

Frau Rauch -438

E-Mail:

tourismus@stala.mi.sachsen-anhalt.de

Vielen Dank für Ihre Mitarbeit.

Bitte beachten Sie bei der Beantwortung der Fragen die Erläuterungen zu **1** bis **14** in der separaten Unterlage.

Falls Anschrift oder Firmierung nicht mehr zutreffen, bitte auf Seite 2 korrigieren.

Identnummer  
(bei Rückfragen bitte angeben)

Identnummer

### Hinweis auf die Erhebungseinheit:

Die im Erhebungsteil des Fragebogens erfragten Angaben beziehen sich auf den einzelnen Beherbergungsbetrieb oder, falls die Beherbergung eine Nebentätigkeit des Betriebes ist, auf den mit dieser Nebentätigkeit befassten fachlichen Betriebsteil.

A Berichtsmonat und Berichtsjahr ..... 01 2 0 2 1  
Monat Jahr

### B Angebot an Gästebetten

**i** Flüchtlinge sind bei der Meldung nicht zu berücksichtigen.

1 Bitte nennen Sie die **Anzahl** der am letzten  
Öffnungstag des Berichtsmonats **tatsächlich**  
**angebotenen Betten**. ..... **1** 04            

### C Angaben zu einer vorübergehenden Schließung, Wiedereröffnung oder gewerberechtlichen Abmeldung des Betriebes **2**

**i** Bitte teilen Sie uns auch vorübergehende  
Schließungen mit, damit Sie für diesen Zeitraum  
keinen leeren Fragebogen senden müssen.

1 Der Betrieb wird vorübergehend geschlossen am ..... 08   ., dieses Berichtsmonats  
Tag

2 Der Betrieb wird voraussichtlich wieder eröffnet am ..... 09    2 0  
Tag Monat Jahr

3 Der Betrieb wurde **gewerberechtlich** endgültig  
abgemeldet am ..... **3** 10   ., dieses Berichtsmonats  
Tag

Senden Sie uns bitte  
in diesem Fall die  
Gewerbeabmeldung zu.

Bitte aktualisieren Sie Ihre Anschrift, falls erforderlich.

Name und Anschrift

Bitte zurücksenden an

Statistisches Landesamt Sachsen-Anhalt  
Dezernat 35  
Postfach 20 11 56  
06012 Halle (Saale)

Bemerkungen

Zur Vermeidung von Rückfragen unsererseits können Sie hier auf besondere Ereignisse und Umstände hinweisen, die Einfluss auf Ihre Angaben haben.

Identnummer

FÜR IHRE UNTERLAGEN

## D Beherbergungsleistung im Berichtsmonat 4

**i** Geben Sie in der folgenden Länderliste bitte jeweils die Zahl der angekommenen Gäste (= Ankünfte der Gäste, die übernachtet haben – ohne Tagesgäste und Flüchtlinge) und die Zahl der Übernachtungen im Berichtsmonat an.

Wohnsitz der Gäste 5 (nicht Staatsangehörigkeit)	Anzahl der Ankünfte	Anzahl der Übernachtungen	Wohnsitz der Gäste 5 (nicht Staatsangehörigkeit)	Anzahl der Ankünfte	Anzahl der Übernachtungen
Deutschland ..... 13			Tschech. Republik ..... 40		
<b>Europa</b>			Türkei ..... 41		
Belgien ..... 21			Ukraine ..... 44		
Bulgarien ..... 47			Ungarn ..... 42		
Dänemark ..... 22			Zypern ..... 45		
Estland ..... 15			Sonstiges Europa .... 7 43		
Finnland ..... 23			<b>Afrika</b>		
Frankreich ..... 24			Rep. Südafrika ..... 50		
Griechenland ..... 25			Sonstiges Afrika ..... 8 55		
Großbritannien/ Nordirland ..... 26			<b>Amerika</b>		
Irland, Republik ..... 27			Kanada ..... 70		
Island ..... 28			USA ..... 71		
Italien ..... 29			Mittelamerika/Karibik 9 72		
Kroatien ..... 20			Brasilien ..... 73		
Lettland ..... 16			Sonst. Südamerika ... 10 74		
Litauen ..... 17			Sonst. Nordamerika .. 11 76		
Luxemburg ..... 30			<b>Asien</b>		
Malta ..... 18			Arabische Golfstaaten ..... 12 60		
Niederlande ..... 31			China, Volksrepublik Hongkong ..... 61		
Norwegen ..... 32			Indien ..... 69		
Österreich ..... 33			Israel ..... 62		
Polen ..... 34			Japan ..... 63		
Portugal ..... 35			Südkorea ..... 64		
Rumänien ..... 48			Taiwan ..... 65		
Russland ..... 36			Sonstiges Asien ..... 13 66		
Schweden ..... 37			<b>Australien, Ozeanien</b>		
Schweiz ..... 6 38			Australien ..... 75		
Slowakische Republik ... 19			Neuseeland, Ozeanien ..... 14 79		
Slowenien ..... 46			<b>Ohne Angabe</b> ..... 90		
Spanien ..... 39			<b>Insgesamt</b> ..... 99		

## Monatserhebung im Tourismus

– Sonstiges Beherbergungsgewerbe –

Unterrichtung nach § 17 Bundesstatistikgesetz (BStatG)<sup>1</sup> und nach der Datenschutz-Grundverordnung (EU) 2016/679 (DS-GVO)<sup>2</sup>

### Zweck, Art und Umfang der Erhebung

Die Monatserhebung im Tourismus wird bei allen Betrieben oder Betriebsteilen durchgeführt, die nach Einrichtung oder Zweckbestimmung dazu dienen, mindestens zehn Gäste gleichzeitig vorübergehend zu beherbergen. Das Merkmal „Zahl der Gästezimmer“ wird zusätzlich einmal jährlich erhoben. Die Ergebnisse der Monatserhebung im Tourismus dienen als Grundlage für tourismuspolitische Entscheidungen, für infrastrukturelle Planungen sowie für Maßnahmen der Tourismuswerbung und der Marktforschung.

Nach der Definition der Welttourismus-Organisation umfasst der Tourismus „die Aktivitäten von Personen, die an Orte außerhalb ihrer gewohnten Umgebung reisen und sich dort zu Freizeit-, Geschäfts- oder bestimmten anderen Zwecken nicht länger als ein Jahr ohne Unterbrechung aufhalten“.

Mit den Ergebnissen der Monatserhebung im Tourismus werden auch die aus der europäischen Tourismusstatistik-Verordnung resultierenden Datenlieferungsverpflichtungen erfüllt.

### Rechtsgrundlagen, Auskunftspflicht

Rechtsgrundlagen sind die Verordnung (EU) Nr. 692/2011 über die europäische Tourismusstatistik sowie das Beherbergungsgesetz (BeherbStatG) in Verbindung mit dem BStatG.

Erhoben werden die Angaben zu § 4 BeherbStatG.

Die Auskunftspflicht ergibt sich aus § 6 Absatz 1 Satz 1 BeherbStatG in Verbindung mit § 15 BStatG. Nach § 6 Absatz 1 Satz 2 BeherbStatG sind die Inhaberin, der Inhaber, die Leiterin oder der Leiter des Beherbergungsbetriebes auskunftspflichtig.

Nach § 11a Absatz 2 BStatG sind alle Unternehmen und Betriebe verpflichtet, ihre Meldungen auf elektronischem Weg an die statistischen Ämter zu übermitteln. Hierzu sind die von den statistischen Ämtern zur Verfügung gestellten Online-Verfahren zu nutzen. Im begründeten Einzelfall kann eine zeitlich befristete Ausnahme von der Online-Meldung vereinbart werden. Dies ist auf formlosen Antrag möglich. Die Pflicht, die erforderlichen Auskünfte zu erteilen, bleibt jedoch weiterhin bestehen.

Nach § 6 Absatz 3 BeherbStatG besteht für Unternehmen deren Inhaberinnen/Inhaber Existenzgründerinnen/Existenzgründer sind, im Kalenderjahr der Betriebseröffnung keine Auskunftspflicht. In den beiden folgenden Kalenderjahren besteht dann keine Auskunftspflicht, wenn das Unternehmen im jeweils letzten abgeschlossenen Geschäftsjahr Umsätze in Höhe von weniger als 800 000 Euro erwirtschaftet hat. Gesellschaften können sich auf die Befreiung von der Auskunftspflicht berufen, wenn alle an der Gesellschaft Beteiligten Existenzgründerinnen/Existenzgründer sind. Existenzgründerinnen/Existenzgründer sind natürliche Personen, die eine gewerbliche oder freiberufliche Tätigkeit in Form einer Neugründung, einer Übernahme oder einer tätigen Beteiligung aus abhängiger Beschäftigung oder aus der Nichtbeschäftigung heraus aufnehmen, § 6 Absatz 4 BeherbStatG. Existenzgründerinnen/Existenzgründer, die von ihrem Recht, keine Auskunft zu erteilen, Gebrauch machen wollen, haben das Vorliegen der vorgenannten Voraussetzungen nachzuweisen. Es steht ihnen jedoch frei, die Auskünfte zu erteilen.

Erteilen Auskunftspflichtige keine, keine vollständige, keine richtige oder nicht rechtzeitig Auskunft, können sie zur Erteilung der Auskunft mit einem Zwangsgeld angehalten werden.

<sup>1</sup> Den Wortlaut der nationalen Rechtsvorschriften in der jeweils geltenden Fassung finden Sie unter <https://www.gesetze-im-internet.de/>.

<sup>2</sup> Die Rechtsakte der EU in der jeweils geltenden Fassung und in deutscher Sprache finden Sie auf der Internetseite des Amtes für Veröffentlichungen der Europäischen Union unter <https://eur-lex.europa.eu/>.

Darüber hinaus handelt gem. § 23 BStatG ordnungswidrig, wer

- vorsätzlich oder fahrlässig entgegen § 15 Absatz 1 Satz 2, Absatz 2 und 5 Satz 1 BStatG eine Auskunft nicht, nicht rechtzeitig, nicht vollständig oder nicht wahrheitsgemäß erteilt,
- entgegen § 15 Absatz 3 BStatG eine Antwort nicht in der vorgeschriebenen Form erteilt oder
- entgegen § 11a Absatz 2 Satz 1 BStatG ein dort genanntes Verfahren nicht nutzt.

Die Ordnungswidrigkeit kann mit einer Geldbuße bis zu fünftausend Euro geahndet werden.

Nach § 15 Absatz 7 BStatG hat eine Anfechtungsklage gegen die Aufforderung zur Auskunftserteilung keine aufschiebende Wirkung.

## Geheimhaltung

Die erhobenen Einzelangaben werden nach § 16 BStatG grundsätzlich geheim gehalten. Nur in ausdrücklich gesetzlich geregelten Ausnahmefällen oder wenn die Auskunftgebenden eingewilligt haben, dürfen Einzelangaben übermittelt werden.

Eine Übermittlung von Einzelangaben ist grundsätzlich zulässig an:

- öffentliche Stellen und Institutionen innerhalb des statistischen Verbunds, die mit der Durchführung einer Bundes- oder europäischen Statistik betraut sind (z.B. die Statistischen Ämter der Länder, die Bundesbank, das Statistische Amt der Europäischen Union [Eurostat]),
- Dienstleister, zu denen ein Auftragsverhältnis besteht (z.B. ITZBund, Rechenzentren der Länder).

Nach § 7 BeherbStatG dürfen an die obersten Bundes- und Landesbehörden für die Verwendung gegenüber den gesetzgebenden Körperschaften und für Zwecke der Planung, jedoch nicht für die Regelung von Einzelfällen, vom Statistischen Bundesamt und den statistischen Ämtern der Länder Tabellen mit statistischen Ergebnissen übermittelt werden, auch soweit Tabellenfelder nur einen einzigen Fall ausweisen.

Nach § 16 Absatz 6 BStatG ist es zulässig, den Hochschulen oder sonstigen Einrichtungen mit der Aufgabe unabhängiger wissenschaftlicher Forschung für die Durchführung wissenschaftlicher Vorhaben

1. Einzelangaben zu übermitteln, wenn die Einzelangaben so anonymisiert sind, dass sie nur mit einem unverhältnismäßig großen Aufwand an Zeit, Kosten und Arbeitskraft den Befragten oder Betroffenen zugeordnet werden können (faktisch anonymisierte Einzelangaben),
2. innerhalb speziell abgesicherter Bereiche des Statistischen Bundesamtes und der statistischen Ämter der Länder Zugang zu Einzelangaben ohne Name und Anschrift (formal anonymisierte Einzelangaben) zu gewähren, wenn wirksame Vorkehrungen zur Wahrung der Geheimhaltung getroffen werden.

Nach Artikel 7 Absatz 1 der Verordnung (EU) Nr. 557/2013 über den Zugang zu vertraulichen Daten für wissenschaftliche Zwecke darf Eurostat in seinen Räumen oder in den Räumen einer von Eurostat anerkannten Zugangseinrichtung für wissenschaftliche Zwecke Einzelangaben ohne Name und Anschrift zugänglich machen. Nach Artikel 7 Absatz 2 der Verordnung darf Eurostat darüber hinaus Einzelangaben für wissenschaftliche Zwecke weitergeben, wenn diese so verändert wurden, dass die Gefahr einer Identifizierung der statistischen Einheit auf ein angemessenes Maß verringert wurde. Der Zugang nach Absatz 2 kann gewährt werden, sofern in der den Zugang beantragenden Forschungseinrichtung geeignete Sicherheitsmaßnahmen getroffen wurden.

Die Pflicht zur Geheimhaltung besteht auch für Personen, die Einzelangaben erhalten.

### **Hilfsmerkmale, Identnummer, Löschung, Statistikregister**

Name und Anschrift des Beherbergungsbetriebes sowie Name und Telefonnummer oder E-Mail-Adresse der für Rückfragen zur Verfügung stehenden Person sind Hilfsmerkmale, die lediglich der technischen Durchführung der Erhebung dienen. Angaben zu den Erhebungsmerkmalen werden solange verarbeitet und gespeichert, wie dies zur Erfüllung der gesetzlichen Verpflichtungen erforderlich ist.

Name und Anschrift des Betriebes sowie die Identnummer werden im Unternehmensregister für statistische Zwecke (Statistikregister) gespeichert (§ 13 Absatz 1 BStatG in Verbindung mit § 1 Absatz 1 Statistikregistergesetz). Die verwendete Identnummer dient der Unterscheidung der in die Erhebung einbezogenen Betriebe sowie der rationellen Aufbereitung und besteht aus einer frei vergebenen laufenden Nummer. Die Identnummer darf in den Datensätzen mit den Angaben zu den Erhebungsmerkmalen bis zu 30 Jahre aufbewahrt werden. Danach wird sie gelöscht.

### **Rechte der Betroffenen, Kontaktdaten der Datenschutzbeauftragten, Recht auf Beschwerde**

Die Auskunftgebenden, deren personenbezogene Angaben verarbeitet werden, können

- eine Auskunft nach Artikel 15 DS-GVO,
- die Berichtigung nach Artikel 16 DS-GVO,
- die Löschung nach Artikel 17 DS-GVO sowie
- die Einschränkung der Verarbeitung nach Artikel 18 DS-GVO

der jeweils sie betreffenden personenbezogenen Angaben beantragen oder der Verarbeitung ihrer personenbezogenen Angaben nach Artikel 21 DS-GVO widersprechen.

Sollte von den oben genannten Rechten Gebrauch gemacht werden, prüft die zuständige öffentliche Stelle, ob die gesetzlichen Voraussetzungen hierfür erfüllt sind. Die antragstellende Person wird gegebenenfalls aufgefordert, ihre Identität nachzuweisen, bevor weitere Maßnahmen ergriffen werden.

Fragen und Beschwerden über die Einhaltung datenschutzrechtlicher Bestimmungen können jederzeit an die behördlichen Datenschutzbeauftragten der Statistischen Ämter des Bundes und der Länder oder an die jeweils zuständigen Datenschutzaufsichtsbehörden gerichtet werden. Deren Kontaktdaten finden Sie unter

<https://www.statistikportal.de/de/datenschutz>

**Monatserhebung im Tourismus**

– Sonstiges Beherbergungsgewerbe –

## Erläuterungen zum Fragebogen

**1 Zahl der tatsächlich angebotenen Betten**

Bitte geben Sie hier die Gesamtzahl der Betten an, die am letzten Öffnungstag des Berichtsmonats zur Beherbergung von Gästen zur Verfügung standen. Die Anzahl der Betten entspricht dabei der Anzahl der Personen, die bei Normalbelegung gleichzeitig hätten übernachten können. Doppelbetten zählen dabei als zwei Schlafgelegenheiten. Klappbetten, Schlafcouchen und -sofas, die regulär als Schlafgelegenheit angeboten werden, gehören auch dazu.

Nicht zu berücksichtigen sind behelfsmäßige Schlafgelegenheiten (z. B. Zustellbetten, Kinderbetten), bei deren Benutzung lediglich ein Aufschlag zum Übernachtungspreis berechnet wird.

**2 Angaben zu einer vorübergehenden Schließung, Wiedereröffnung oder gewerberechtlichen Abmeldung des Betriebes**

Zur Klärung der Berichtspflicht und zur Vermeidung von Rückfragen bitten wir Sie, uns Angaben über eine vorübergehende Schließung Ihres Betriebes, z. B. wegen Betriebsferien oder saisonbedingter Betriebsruhe, zu machen. Bitte geben Sie hier auch das Datum der beabsichtigten Wiedereröffnung an. Dies hat den Zweck, dass Sie in der Zwischenzeit nicht monatlich Fehlanzeige melden müssen.

**3 Abmeldung**

Falls der Betrieb gewerberechtlich ganz abgemeldet worden ist, bitten wir um die Übermittlung einer behördlichen Bestätigung, z. B. in Form der Gewerbeabmeldung an eine der angegebenen Kontaktmöglichkeiten.

**4 Beherbergungsleistung im Berichtsmonat: Anzahl der Ankünfte und Übernachtungen**

Bitte tragen Sie in der Spalte „Ankünfte“ die Zahl der im Berichtsmonat angekommenen Gäste ein. Die aus dem Vormonat noch anwesenden Gäste werden hier nicht berücksichtigt. Tagesgäste werden nicht erfasst.

In der Spalte „Übernachtungen“ tragen Sie bitte alle Übernachtungen ein, sowohl die der im Berichtsmonat angekommenen als auch der aus dem Vormonat noch anwesenden Gäste.

**Beispiel:** Familie Mustermann aus Wiesbaden kommt mit 3 Personen am 25. Juli an und reist am 6. August wieder ab. Dann sind folgende Zahlen einzutragen:

- Berichtsmonat Juli:  
Zeile Deutschland  
3 Ankünfte und 21 Übernachtungen  
(3 Gäste mit je 7 Übernachtungen)
- Berichtsmonat August:  
Zeile Deutschland  
0 Ankünfte und 15 Übernachtungen  
(3 Gäste mit je 5 Übernachtungen)

Sofern im Berichtsmonat keine Ankünfte und Übernachtungen zu verzeichnen waren, ist die Abgabe einer Fehlanzeige erforderlich.

**5 Wohnsitz der Gäste**

Entscheidend ist der ständige Wohnsitz oder ständige Aufenthaltsort der Gäste, unabhängig von deren Staatsangehörigkeit.

**6 Einschließlich Liechtenstein****7 Albanien, Andorra, Bosnien und Herzegowina, Guernsey, Isle of Man, Jersey, Kosovo, Mazedonien, Moldawien, Monaco, Montenegro, San Marino, Serbien, Spitzbergen, Vatikanstadt, Weißrussland****8 Ägypten, Algerien, Angola, Äquatorialguinea, Äthiopien, Benin, Botswana, Burkina Faso, Burundi, Demokratische Republik Kongo, Dschibuti, Elfenbeinküste, Eritrea, Gabun, Gambia, Ghana, Guinea, Guinea-Bissau, Kamerun, Kap Verde, Kenia, Komoren, Kongo, Lesotho, Liberia, Libyen, Madagaskar, Malawi, Mali, Marokko, Mauretanien, Mauritius, Mayotte, Mosambik, Namibia, Niger, Nigeria, Ruanda, Sambia, São Tomé und Príncipe, Senegal, Seychellen, Sierra Leone, Simbabwe, Somalia, Süd Sudan, Sudan, Swasiland, Tansania, Togo, Tschad, Tunesien, Uganda, Westsahara, Zentralafrikanische Republik****9 Anguilla, Antigua und Barbuda, Aruba, Bahamas, Barbados, Belize, Cayman Inseln, Costa Rica, Dominica, Dominikanische Republik, El Salvador, Grenada, Guatemala, Haiti, Honduras, Jamaika, Jungferninseln, Kuba, Mexiko, Montserrat, Nicaragua, Panama, Puerto Rico, Saint-Barthélemy, Saint Kitts und Nevis, Saint Lucia, Saint Martin, Saint Vincent und die Grenadinen, Trinidad und Tobago, Turks- und Caicosinseln****10 Argentinien, Bolivien, Chile, Ecuador, Falklandinseln, Guyana, Kolumbien, Paraguay, Peru, Suriname, Uruguay, Venezuela****11 Bermuda, Grönland, Saint Pierre und Miquelon****12 Bahrain, Irak, Katar, Kuwait, Oman, Saudi-Arabien, Vereinigte Arabische Emirate**



- 13** Afghanistan, Armenien, Aserbaidtschan, Bangladesch, Bhutan, Brunei, Georgien, Indonesien, Iran, Jemen, Jordanien, Kambodscha, Kasachstan, Kirgisistan, Laos, Libanon, Macau, Malaysia, Malediven, Mongolei, Myanmar, Nepal, Nordkorea, Osttimor, Pakistan, Palästina, Philippinen, Singapur, Sri Lanka, Syrien, Tadschikistan, Thailand, Turkmenistan, Usbekistan, Vietnam
- 14** Amerikanisch Samoa, Antarktis, Cookinseln, Fidschi, Französisch-Polynesien, Französische Süd- und Antarktisgebiete, Guam, Heard und McDonaldinseln, Kiribati, Kokosinseln, Marshallinseln, Mikronesien, Nauru, Neukaledonien, Neuseeland, Norfolkinsel, Niue, Nördliche Marianen, Palau, Papua-Neuguinea, Pitcairnsinseln, Salomonen, Samoa, Südgeorgien und die Südlichen Sandwichinseln, Tokelau, Tonga, Tuvalu, Vanuatu, Wallis und Futuna, Weihnachtsinsel

FÜR IHRE UNTERLAGEN

## Monatserhebung im Tourismus

– Hotellerie –

## HOT

Rücksendung bitte bis  
zum 10. KT des Folgemonats

Statistisches Landesamt Sachsen-Anhalt  
Dezernat 35  
Merseburger Str. 2  
06110 Halle (Saale)

Statistisches Landesamt Sachsen-Anhalt Postfach 20 11 56 06012 Halle (Saale)

Ansprechpartner/-in für Rückfragen  
(freiwillige Angabe)

Name:

--	--

Telefon oder E-Mail:

--

Sie erreichen uns über

Telefon: (0345) 2318-0

Herr Luge -437

Frau Rauch -438

E-Mail:

tourismus@stala.mi.sachsen-anhalt.de

Vielen Dank für Ihre Mitarbeit.

Bitte beachten Sie bei der Beantwortung der Fragen die Erläuterungen zu **1** bis **18** in der separaten Unterlage.

Falls Anschrift oder Firmierung nicht mehr zutreffen, bitte auf Seite 2 korrigieren.

Identnummer  
(bei Rückfragen bitte angeben)

Identnummer

Hinweis auf die Erhebungseinheit:

Die im Erhebungsteil des Fragebogens erfragten Angaben beziehen sich auf den einzelnen Beherbergungsbetrieb oder, falls die Beherbergung eine Nebentätigkeit des Betriebes ist, auf den mit dieser Nebentätigkeit befassten fachlichen Betriebsteil.

A Berichtsmonat und Berichtsjahr ..... 01 2 0 2 1  
Monat Jahr

## B Angebot an Gästebetten und Gästezimmern

i Flüchtlinge sind bei der Meldung nicht zu berücksichtigen.

1 Bitte nennen Sie die **Anzahl** der am letzten  
Öffnungstag des Berichtsmonats **tatsächlich**  
**angebotenen Betten**. 1 04

2 Diese Frage ist **nur für den Berichtsmonat Juli**  
auszufüllen: Bitte nennen Sie die Anzahl der am  
31. Juli **tatsächlich angebotenen Gästezimmer.** ..... 2 05 \_\_\_\_\_

### C Gästezimmerauslastung

**i** Diese Fragen sind **nur auszufüllen**, wenn Sie **mindestens 25 Gästezimmer** angeboten haben. Entscheidend ist dabei der Stand im letzten verfügbaren Juli.

Bitte beachten Sie: Zimmer, die Flüchtlingen angeboten werden oder von diesen belegt sind, dürfen Sie nicht bei Ihren Angaben zur Gästezimmerauslastung berücksichtigen.

1 Bitte nennen Sie die Anzahl der **angebotenen Gästezimmertage** im Berichtsmonat. .... **3** 02 | | | | |

2 Bitte nennen Sie die Anzahl der **belegten Gästezimmertage** (Roomnights) im Berichtsmonat. .... **4** 03 \_\_\_\_\_

3 Liegen Ihnen Angaben zu C1 und C2 nicht vor, geben Sie bitte hilfsweise die **Auslastung der Gästezimmer** im Berichtsmonat **in vollen Prozent** an (gegebenenfalls eine sorgfältige Schätzung). ..... 5 06

Bitte aktualisieren Sie Ihre Anschrift, falls erforderlich.

Name und Anschrift

Bitte zurücksenden an

Statistisches Landesamt Sachsen-Anhalt  
Dezernat 35  
Postfach 20 11 56  
06012 Halle (Saale)

#### Bemerkungen

Zur Vermeidung von Rückfragen unsererseits können Sie hier auf besondere Ereignisse und Umstände hinweisen, die Einfluss auf Ihre Angaben haben.

Identnummer

#### D Angaben zu einer vorübergehenden Schließung, Wiedereröffnung oder gewerberechtlichen Abmeldung des Betriebes **6**

**i** Bitte teilen Sie uns auch vorübergehende Schließungen mit, damit Sie für diesen Zeitraum keinen leeren Fragebogen senden müssen.

- 1 Der Betrieb wird vorübergehend geschlossen am ..... 08 ..... , dieses Berichtsmonats  
Tag
- 2 Der Betrieb wird voraussichtlich wieder eröffnet am ..... 09 ..... 2 0 .....  
Tag Monat Jahr
- 3 Der Betrieb wurde **gewerberechtlich** endgültig abgemeldet am ..... **7** 10 ..... , dieses Berichtsmonats  
Tag

Senden Sie uns bitte in diesem Fall die Gewerbeabmeldung zu.

E Beherbergungsleistung im Berichtsmonat **8**

**i** Geben Sie in der folgenden Länderliste bitte jeweils die Ankünfte und Übernachtungen der privat oder geschäftlich anreisenden Gäste (ohne Tagesgäste und Flüchtlinge) an.

Wohnsitz der Gäste <b>9</b> (nicht Staatsangehörigkeit)	Anzahl der Ankünfte	Anzahl der Übernachtungen	Wohnsitz der Gäste <b>9</b> (nicht Staatsangehörigkeit)	Anzahl der Ankünfte	Anzahl der Übernachtungen
Deutschland ..... 13			Tschech. Republik ..... 40		
<b>Europa</b>			Türkei ..... 41		
Belgien ..... 21			Ukraine ..... 44		
Bulgarien ..... 47			Ungarn ..... 42		
Dänemark ..... 22			Zypern ..... 45		
Estland ..... 15			Sonstiges Europa ..... <b>11</b> 43		
Finnland ..... 23			<b>Afrika</b>		
Frankreich ..... 24			Rep. Südafrika ..... 50		
Griechenland ..... 25			Sonstiges Afrika ..... <b>12</b> 55		
Großbritannien/ Nordirland ..... 26			<b>Amerika</b>		
Irland, Republik ..... 27			Kanada ..... 70		
Island ..... 28			USA ..... 71		
Italien ..... 29			Mittelamerika/Karibik <b>13</b> 72		
Kroatien ..... 20			Brasilien ..... 73		
Lettland ..... 16			Sonst. Südamerika ... <b>14</b> 74		
Litauen ..... 17			Sonst. Nordamerika .. <b>15</b> 76		
Luxemburg ..... 30			<b>Asien</b>		
Malta ..... 18			Arabische Golfstaaten ..... <b>16</b> 60		
Niederlande ..... 31			China, Volksrepublik/ Hongkong ..... 61		
Norwegen ..... 32			Indien ..... 69		
Österreich ..... 33			Israel ..... 62		
Polen ..... 34			Japan ..... 63		
Portugal ..... 35			Südkorea ..... 64		
Rumänien ..... 48			Taiwan ..... 65		
Russland ..... 36			Sonstiges Asien ..... <b>17</b> 66		
Schweden ..... 37			<b>Australien, Ozeanien</b>		
Schweiz ..... <b>10</b> 38			Australien ..... 75		
Slowakische Republik ... 19			Neuseeland, Ozeanien ..... <b>18</b> 79		
Slowenien ..... 46			<b>Ohne Angabe</b> ..... 90		
Spanien ..... 39			<b>Insgesamt</b> ..... 99		

## Monatserhebung im Tourismus

– Hotellerie –

Unterrichtung nach § 17 Bundesstatistikgesetz (BStatG)<sup>1</sup> und nach der Datenschutz-Grundverordnung (EU) 2016/679 (DS-GVO)<sup>2</sup>

### Zweck, Art und Umfang der Erhebung

Die Monatserhebung im Tourismus wird bei allen Betrieben oder Betriebsteilen durchgeführt, die nach Einrichtung oder Zweckbestimmung dazu dienen, mindestens zehn Gäste gleichzeitig vorübergehend zu beherbergen. Das Merkmal „Zahl der Gästezimmer“ wird zusätzlich einmal jährlich erhoben. Die Ergebnisse der Monatserhebung im Tourismus dienen als Grundlage für tourismuspolitische Entscheidungen, für infrastrukturelle Planungen sowie für Maßnahmen der Tourismuswerbung und der Marktforschung.

Nach der Definition der Welttourismus-Organisation umfasst der Tourismus „die Aktivitäten von Personen, die an Orte außerhalb ihrer gewohnten Umgebung reisen und sich dort zu Freizeit-, Geschäfts- oder bestimmten anderen Zwecken nicht länger als ein Jahr ohne Unterbrechung aufhalten“.

Mit den Ergebnissen der Monatserhebung im Tourismus werden auch die aus der europäischen Tourismusstatistik-Verordnung resultierenden Datenlieferungsverpflichtungen erfüllt.

### Rechtsgrundlagen, Auskunftspflicht

Rechtsgrundlagen sind die Verordnung (EU) Nr. 692/2011 über die europäische Tourismusstatistik sowie das Beherbergungstatistikgesetz (BeherbStatG) in Verbindung mit dem BStatG.

Erhoben werden die Angaben zu § 4 BeherbStatG.

Die Auskunftspflicht ergibt sich aus § 6 Absatz 1 Satz 1 BeherbStatG in Verbindung mit § 15 BStatG. Nach § 6 Absatz 1 Satz 2 BeherbStatG sind die Inhaberin, der Inhaber, die Leiterin oder der Leiter des Beherbergungsbetriebes auskunftspflichtig.

Nach § 11a Absatz 2 BStatG sind alle Unternehmen und Betriebe verpflichtet, ihre Meldungen auf elektronischem Weg an die statistischen Ämter zu übermitteln. Hierzu sind die von den statistischen Ämtern zur Verfügung gestellten Online-Verfahren zu nutzen. Im begründeten Einzelfall kann eine zeitlich befristete Ausnahme von der Online-Meldung vereinbart werden. Dies ist auf formlosen Antrag möglich. Die Pflicht, die erforderlichen Auskünfte zu erteilen, bleibt jedoch weiterhin bestehen.

Nach § 6 Absatz 3 BeherbStatG besteht für Unternehmen deren Inhaberinnen/Inhaber Existenzgründerinnen/Existenzgründer sind, im Kalenderjahr der Betriebseröffnung keine Auskunftspflicht. In den beiden folgenden Kalenderjahren besteht dann keine Auskunftspflicht, wenn das Unternehmen im jeweils letzten abgeschlossenen Geschäftsjahr Umsätze in Höhe von weniger als 800 000 Euro erwirtschaftet hat. Gesellschaften können sich auf die Befreiung von der Auskunftspflicht berufen, wenn alle an der Gesellschaft Beteiligten Existenzgründerinnen/Existenzgründer sind. Existenzgründerinnen/Existenzgründer sind natürliche Personen, die eine gewerbliche oder freiberufliche Tätigkeit in Form einer Neugründung, einer Übernahme oder einer tätigen Beteiligung aus abhängiger Beschäftigung oder aus der Nichtbeschäftigung heraus aufnehmen, § 6 Absatz 4 BeherbStatG. Existenzgründerinnen/Existenzgründer, die von ihrem Recht, keine Auskunft zu erteilen, Gebrauch machen wollen, haben das Vorliegen der vorgenannten Voraussetzungen nachzuweisen. Es steht ihnen jedoch frei, die Auskünfte zu erteilen.

Erteilen Auskunftspflichtige keine, keine vollständige, keine richtige oder nicht rechtzeitig Auskunft, können sie zur Erteilung der Auskunft mit einem Zwangsgeld angehalten werden.

<sup>1</sup> Den Wortlaut der nationalen Rechtsvorschriften in der jeweils geltenden Fassung finden Sie unter <https://www.gesetze-im-internet.de/>.

<sup>2</sup> Die Rechtsakte der EU in der jeweils geltenden Fassung und in deutscher Sprache finden Sie auf der Internetseite des Amtes für Veröffentlichungen der Europäischen Union unter <https://eur-lex.europa.eu/>.

Darüber hinaus handelt gem. § 23 BStatG ordnungswidrig, wer

- vorsätzlich oder fahrlässig entgegen § 15 Absatz 1 Satz 2, Absatz 2 und 5 Satz 1 BStatG eine Auskunft nicht, nicht rechtzeitig, nicht vollständig oder nicht wahrheitsgemäß erteilt,
- entgegen § 15 Absatz 3 BStatG eine Antwort nicht in der vorgeschriebenen Form erteilt oder
- entgegen § 11a Absatz 2 Satz 1 BStatG ein dort genanntes Verfahren nicht nutzt.

Die Ordnungswidrigkeit kann mit einer Geldbuße bis zu fünftausend Euro geahndet werden.

Nach § 15 Absatz 7 BStatG hat eine Anfechtungsklage gegen die Aufforderung zur Auskunftserteilung keine aufschiebende Wirkung.

## Geheimhaltung

Die erhobenen Einzelangaben werden nach § 16 BStatG grundsätzlich geheim gehalten. Nur in ausdrücklich gesetzlich geregelten Ausnahmefällen oder wenn die Auskunftgebenden eingewilligt haben, dürfen Einzelangaben übermittelt werden.

Eine Übermittlung von Einzelangaben ist grundsätzlich zulässig an:

- öffentliche Stellen und Institutionen innerhalb des statistischen Verbunds, die mit der Durchführung einer Bundes- oder europäischen Statistik betraut sind (z.B. die Statistischen Ämter der Länder, die Bundesbank, das Statistische Amt der Europäischen Union [Eurostat]),
- Dienstleister, zu denen ein Auftragsverhältnis besteht (z. B. ITZBund, Rechenzentren der Länder).

Nach § 7 BeherbStatG dürfen an die obersten Bundes- und Landesbehörden für die Verwendung gegenüber den gesetzgebenden Körperschaften und für Zwecke der Planung, jedoch nicht für die Regelung von Einzelfällen, vom Statistischen Bundesamt und den statistischen Ämtern der Länder Tabellen mit statistischen Ergebnissen übermittelt werden, auch soweit Tabellenfelder nur einen einzigen Fall ausweisen.

Nach § 16 Absatz 6 BStatG ist es zulässig, den Hochschulen oder sonstigen Einrichtungen mit der Aufgabe unabhängiger wissenschaftlicher Forschung für die Durchführung wissenschaftlicher Vorhaben

1. Einzelangaben zu übermitteln, wenn die Einzelangaben so anonymisiert sind, dass sie nur mit einem unverhältnismäßig großen Aufwand an Zeit, Kosten und Arbeitskraft den Befragten oder Betroffenen zugeordnet werden können (faktisch anonymisierte Einzelangaben),
2. innerhalb speziell abgesicherter Bereiche des Statistischen Bundesamtes und der statistischen Ämter der Länder Zugang zu Einzelangaben ohne Name und Anschrift (formal anonymisierte Einzelangaben) zu gewähren, wenn wirksame Vorkehrungen zur Wahrung der Geheimhaltung getroffen werden.

Nach Artikel 7 Absatz 1 der Verordnung (EU) Nr. 557/2013 über den Zugang zu vertraulichen Daten für wissenschaftliche Zwecke darf Eurostat in seinen Räumen oder in den Räumen einer von Eurostat anerkannten Zugangseinrichtung für wissenschaftliche Zwecke Einzelangaben ohne Name und Anschrift zugänglich machen. Nach Artikel 7 Absatz 2 der Verordnung darf Eurostat darüber hinaus Einzelangaben für wissenschaftliche Zwecke weitergeben, wenn diese so verändert wurden, dass die Gefahr einer Identifizierung der statistischen Einheit auf ein angemessenes Maß verringert wurde. Der Zugang nach Absatz 2 kann gewährt werden, sofern in der den Zugang beantragenden Forschungseinrichtung geeignete Sicherheitsmaßnahmen getroffen wurden.

Die Pflicht zur Geheimhaltung besteht auch für Personen, die Einzelangaben erhalten.

### **Hilfsmerkmale, Identnummer, Löschung, Statistikregister**

Name und Anschrift des Beherbergungsbetriebes sowie Name und Telefonnummer oder E-Mail-Adresse der für Rückfragen zur Verfügung stehenden Person sind Hilfsmerkmale, die lediglich der technischen Durchführung der Erhebung dienen. Angaben zu den Erhebungsmerkmalen werden solange verarbeitet und gespeichert, wie dies zur Erfüllung der gesetzlichen Verpflichtungen erforderlich ist.

Name und Anschrift des Betriebes sowie die Identnummer werden im Unternehmensregister für statistische Zwecke (Statistikregister) gespeichert (§ 13 Absatz 1 BStatG in Verbindung mit § 1 Absatz 1 Statistikregistergesetz). Die verwendete Identnummer dient der Unterscheidung der in die Erhebung einbezogenen Betriebe sowie der rationellen Aufbereitung und besteht aus einer frei vergebenen laufenden Nummer. Die Identnummer darf in den Datensätzen mit den Angaben zu den Erhebungsmerkmalen bis zu 30 Jahre aufbewahrt werden. Danach wird sie gelöscht.

### **Rechte der Betroffenen, Kontaktdaten der Datenschutzbeauftragten, Recht auf Beschwerde**

Die Auskunftgebenden, deren personenbezogene Angaben verarbeitet werden, können

- eine Auskunft nach Artikel 15 DS-GVO,
- die Berichtigung nach Artikel 16 DS-GVO,
- die Löschung nach Artikel 17 DS-GVO sowie
- die Einschränkung der Verarbeitung nach Artikel 18 DS-GVO

der jeweils sie betreffenden personenbezogenen Angaben beantragen oder der Verarbeitung ihrer personenbezogenen Angaben nach Artikel 21 DS-GVO widersprechen.

Sollte von den oben genannten Rechten Gebrauch gemacht werden, prüft die zuständige öffentliche Stelle, ob die gesetzlichen Voraussetzungen hierfür erfüllt sind. Die antragstellende Person wird gegebenenfalls aufgefordert, ihre Identität nachzuweisen, bevor weitere Maßnahmen ergriffen werden.

Fragen und Beschwerden über die Einhaltung datenschutzrechtlicher Bestimmungen können jederzeit an die behördlichen Datenschutzbeauftragten der Statistischen Ämter des Bundes und der Länder oder an die jeweils zuständigen Datenschutzaufsichtsbehörden gerichtet werden. Deren Kontaktdaten finden Sie unter

<https://www.statistikportal.de/de/datenschutz>

**Monatserhebung im Tourismus****HOT**

– Hotellerie –

## Erläuterungen zum Fragebogen

**1 Zahl der tatsächlich angebotenen Betten**

Bitte geben Sie hier die Gesamtzahl der Betten an, die am letzten Öffnungstag des Berichtsmonats zur Beherbergung von Gästen zur Verfügung standen. Die Anzahl der Betten entspricht dabei der Anzahl der Personen, die bei Normalbelegung gleichzeitig hätten übernachten können. Doppelbetten zählen dabei als zwei Schlafgelegenheiten. Klappbetten, Schlafcouchen und -sofas, die regulär als Schlafgelegenheit angeboten werden, gehören auch dazu. Nicht zu berücksichtigen sind behelfsmäßige Schlafgelegenheiten (z. B. Zustellbetten, Kinderbetten), bei deren Benutzung lediglich ein Aufschlag zum Übernachtungspreis berechnet wird.

**2 Zahl der Gästezimmer am 31. Juli**

Diese Frage ist nur für den Berichtsmonat Juli auszufüllen. Bitte geben Sie hier die Gesamtzahl der Zimmer an, die am 31. Juli zur Beherbergung von Gästen zur Verfügung standen. Als Gästezimmer gilt eine aus einem Raum oder einer Gruppe von Räumen bestehende Einheit, die eine unteilbare Mieteinheit in einem Beherbergungsbetrieb bildet. In diesem Sinne wird eine Ferienwohnung als eine Einheit (ein Gästezimmer) gezählt.

**3 Zahl der angebotenen Gästezimmertage**

Bitte geben Sie hier das Produkt aus der Zahl der angebotenen Zimmer und der Zahl der geöffneten Tage des Betriebs im Berichtsmonat an.

**Beispiel:** Ein Betrieb hat 30 Tage geöffnet und an jedem dieser Tage alle seine 50 Gästezimmer angeboten.  
Berechnung: 50 Gästezimmer x 30 Tage = 1500 angebotene Zimmertage

**4 Zahl der belegten Gästezimmertage (Roomnights)**

Bitte geben Sie hier die Gesamtzahl der belegten Zimmertage aller Gästezimmer im Berichtsmonat an.

**Beispiel:** Ein Betrieb hat im Berichtsmonat 50 Gästezimmer angeboten. Davon war Zimmer Nr. 1 an 25 Tagen belegt, Zimmer Nr. 2 an 20 Tagen, Zimmer Nr. 3 an 30 Tagen usw.

Berechnung: 25 + 20 + 30 + ... = Anzahl der belegten Zimmertage

**5 Auslastung der Gästezimmer**

Bitte geben Sie die Auslastung der Gästezimmer im Berichtsmonat in Prozent an. Sollte Ihnen diese Angabe nicht bereitstehen, ist die manuelle Erfassung der Angaben unter C2 und C3 erforderlich.

Berechnung: Belegte Zimmertage/angebotene Zimmertage x 100 = Auslastung der Gästezimmer

**6 Angaben zu einer vorübergehenden Schließung beziehungsweise Wiedereröffnung des Betriebes**

Zur Klärung der Berichtspflicht und zur Vermeidung von Rückfragen bitten wir Sie, uns Angaben über eine vorübergehende Schließung Ihres Betriebes, z. B. wegen Betriebsferien oder saisonbedingter Betriebsruhe, zu machen. Bitte geben Sie hier auch das Datum der beabsichtigten Wiedereröffnung an. Dies hat den Zweck, dass Sie in der Zwischenzeit nicht monatlich Fehlanzeige melden müssen.

**7 Abmeldung**

Falls der Betrieb gewerberechtlich ganz abgemeldet worden ist, bitten wir um die Übermittlung einer behördlichen Bestätigung, z. B. in Form der Gewerbeabmeldung an eine der angegebenen Kontaktmöglichkeiten.

**8 Beherbergungsleistung im Berichtsmonat: Anzahl der Ankünfte und Übernachtungen**

Bitte tragen Sie in der Spalte „Ankünfte“ die Zahl der im Berichtsmonat angekommenen Gäste ein. Die aus dem Vormonat noch anwesenden Gäste werden hier nicht berücksichtigt. Tagesgäste werden nicht erfasst.

In der Spalte „Übernachtungen“ tragen Sie bitte alle Übernachtungen ein, sowohl die der im Berichtsmonat angekommenen als auch der aus dem Vormonat noch anwesenden Gäste.

**Beispiel:** Familie Mustermann aus Wiesbaden kommt mit 3 Personen am 25. Juli an und reist am 6. August wieder ab. Dann sind folgende Zahlen einzutragen:

- Berichtsmonat Juli  
Zeile Deutschland  
3 Ankünfte und 21 Übernachtungen  
(3 Gäste mit je 7 Übernachtungen)
- Berichtsmonat August  
Zeile Deutschland  
0 Ankünfte und 15 Übernachtungen  
(3 Gäste mit je 5 Übernachtungen)

Sofern im Berichtsmonat keine Ankünfte und Übernachtungen zu verzeichnen waren, ist die Abgabe einer Fehlanzeige erforderlich.

**9 Wohnsitz der Gäste**

Entscheidend ist der ständige Wohnsitz oder ständige Aufenthaltsort der Gäste, unabhängig von deren Staatsangehörigkeit.

**10 Einschließlich Liechtenstein****11 Albanien, Andorra, Bosnien und Herzegowina, Guernsey, Isle of Man, Jersey, Kosovo, Mazedonien, Moldawien, Monaco, Montenegro, San Marino, Serbien, Spitzbergen, Vatikanstadt, Weißrussland**



- 12** Ägypten, Algerien, Angola, Äquatorialguinea, Äthiopien, Benin, Botswana, Burkina Faso, Burundi, Demokratische Republik Kongo, Dschibuti, Elfenbeinküste, Eritrea, Gabun, Gambia, Ghana, Guinea, Guinea-Bissau, Kamerun, Kap Verde, Kenia, Komoren, Kongo, Lesotho, Liberia, Libyen, Madagaskar, Malawi, Mali, Marokko, Mauretanien, Mauritius, Mayotte, Mosambik, Namibia, Niger, Nigeria, Ruanda, Sambia, São Tomé und Príncipe, Senegal, Seychellen, Sierra Leone, Simbabwe, Somalia, Süd Sudan, Sudan, Swasiland, Tansania, Togo, Tschad, Tunesien, Uganda, Westsahara, Zentralafrikanische Republik
- 13** Anguilla, Antigua und Barbuda, Aruba, Bahamas, Barbados, Belize, Cayman Inseln, Costa Rica, Dominica, Dominikanische Republik, El Salvador, Grenada, Guatemala, Haiti, Honduras, Jamaika, Jungferninseln, Kuba, Mexiko, Montserrat, Nicaragua, Panama, Puerto Rico, Saint-Barthélemy, Saint Kitts und Nevis, Saint Lucia, Saint Martin, Saint Vincent und die Grenadinen, Trinidad und Tobago, Turks- und Caicosinseln
- 14** Argentinien, Bolivien, Chile, Ecuador, Falklandinseln, Guyana, Kolumbien, Paraguay, Peru, Suriname, Uruguay, Venezuela
- 15** Bermuda, Grönland, Saint Pierre und Miquelon
- 16** Bahrain, Irak, Katar, Kuwait, Oman, Saudi-Arabien, Vereinigte Arabische Emirate
- 17** Afghanistan, Armenien, Aserbaidshan, Bangladesch, Bhutan, Brunei, Georgien, Indonesien, Iran, Jemen, Jordanien, Kambodscha, Kasachstan, Kirgisistan, Laos, Libanon, Macau, Malaysia, Malediven, Mongolei, Myanmar, Nepal, Nordkorea, Osttimor, Pakistan, Palästina, Philippinen, Singapur, Sri Lanka, Syrien, Tadschikistan, Thailand, Turkmenistan, Usbekistan, Vietnam
- 18** Amerikanisch Samoa, Antarktis, Cookinseln, Fidschi, Französisch-Polynesien, Französische Süd- und Antarktisgebiete, Guam, Heard und McDonaldinseln, Kiribati, Kokosinseln, Marshallinseln, Mikronesien, Nauru, Neukaledonien, Neuseeland, Norfolkinsel, Niue, Nördliche Marianen, Palau, Papua-Neuguinea, Pitcairnsinseln, Salomonen, Samoa, Südgeorgien und die Südlichen Sandwichinseln, Tokelau, Tonga, Tuvalu, Vanuatu, Wallis und Futuna, Weihnachtsinsel

FÜR IHRE UNTERLAGEN

# Veröffentlichungen im Statistischen Landesamt Sachsen-Anhalt

Im Monat Dezember 2021 erschienen

Bestell-Nr.	Kennziffer/Periodizität	Titel	Preis Print (in EUR)
1 Z 0 01	Z	Statistisches Jahrbuch Sachsen-Anhalt 2021	30,00 <sup>1</sup>
1 Z 0 03	Z	Statistisches Monatsheft 12/2021	5,50
3 E 1 02	E I m-09/21	Tätige Personen, Umsatz im Verarbeitenden Gewerbe sowie im Bergbau und der Gewinnung von Steinen und Erden September 2021: vorläufige Ergebnisse Betriebe mit 50 und mehr tätigen Personen	5,00
3 E 2 01	E II m-09/21	Umsatz, Tätige Personen, Auftragseingang und Auftragsbestand im Baugewerbe September 2021	2,50
3 G 1 01	G I m-09/21	Entwicklung von Umsatz und Beschäftigten im Einzelhandel September 2021, vorläufige Ergebnisse	2,00
3 G 4 01	G IV m-08/21	Gäste und Übernachtungen im Reiseverkehr, Beherbergungskapazität August 2021, Januar bis August 2021, vorläufige Ergebnisse	6,00
3 G 4 01	G IV m-09/21	Gäste und Übernachtungen im Reiseverkehr, Beherbergungskapazität September 2021, Januar bis September 2021, vorläufige Ergebnisse	6,00
3 G 4 02	G IV m-09/21	Entwicklung von Umsatz und Beschäftigten im Gastgewerbe September 2021, vorläufige Ergebnisse	2,00
3 H 1 01	H I m-02/21	Straßenverkehrsunfälle Februar 2021: vorläufige Ergebnisse	6,00
3 H 1 01	H I m-03/21	Straßenverkehrsunfälle März 2021: vorläufige Ergebnisse	6,00
3 H 1 01	H I m-04/21	Straßenverkehrsunfälle April 2021: vorläufige Ergebnisse	6,00
3 H 2 01	H II m-08/21	Binnenschifffahrt August 2021	4,00
3 K 5 01	K V j/2020	Jugendhilfe: Erzieherische Hilfen, Eingliederungshilfe für seelisch behinderte junge Menschen, Hilfe für junge Volljährige, Auszahlungen und Einzahlungen Jahr 2020	8,00
3 L 2 01	L II vj-03/21	Gemeindefinanzen: Einzahlungen und Auszahlungen, Schuldenstände; Kassenstatistik 01.01.2021 - 30.09.2021, Schuldenstatistik 30.09.2021	15,50
3 P 1 02	P I j/2020	Entstehung und Verwendung des Bruttoinlandsprodukts sowie Einkommen der privaten Haushalte 1991 - 2020 bezogen auf den Stand der Bundesrechnung August 2020/Februar 2021	7,00
3 P 1 06	P I j/19	Arbeitnehmerentgelt, Bruttolöhne und -gehälter in den kreisfreien Städten und Landkreisen 2000 - 2019: bezogen auf den Stand der Bundesrechnung August 2020	12,00
3 Q 2 01	Q II j/19	Abfallwirtschaft Jahr 2019	10,00
3 Q 3 02	Q III j/19	Waren, Bau- und Dienstleistungen für den Umweltschutz Jahr 2019	3,00
3 Q 4 02	Q IV j/2020	Unfälle beim Umgang mit und bei der Beförderung von wassergefährdenden Stoffen Jahr 2020	3,50

<sup>1</sup> zuzügl. Versandkosten

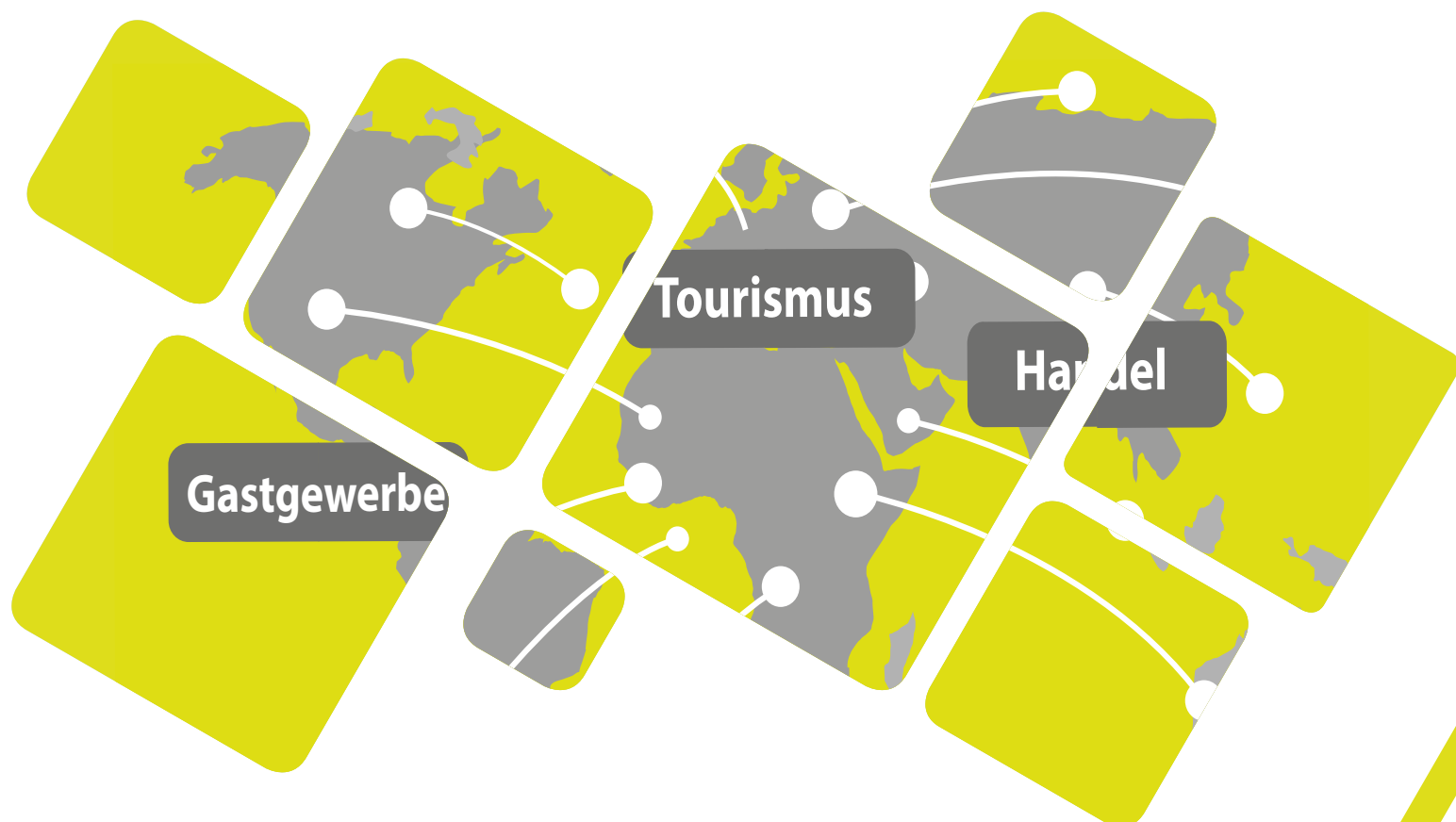

<https://statistik.sachsen-anhalt.de>

Bestellnummer: 3G401



G IV  
m-10/21