

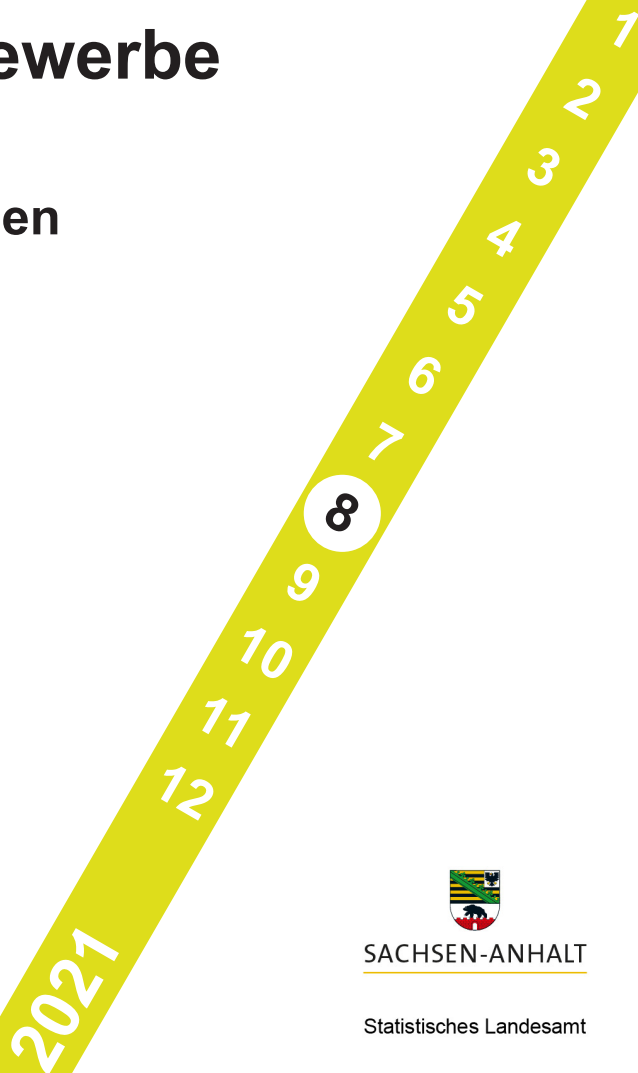

Tourismus, Gastgewerbe

Gäste und Übernachtungen
im Reiseverkehr,
Beherbergungskapazität

August 2021
Januar bis August 2021
Vorläufige Ergebnisse



SACHSEN-ANHALT

Statistisches Landesamt

Herausgabemonat Dezember 2021

Inhaltliche Verantwortung:

Dezernat Handel, Gastgewerbe, Dienstleistung, Verkehr
Frau Pekel Telefon: 0345 2318-404

Pressesprecherin/Dezernatsleiterin Öffentlichkeitsarbeit:

Frau Richter-Grünewald Telefon: 0345 2318-702

Informations- und Auskunftsdienst:

Frau Hannemann	Telefon: 0345 2318-777
Frau Heyl	Telefon: 0345 2318-716
Frau Booch	Telefon: 0345 2318-715
	Telefax: 0345 2318-913

E-Mail: info@stala.mi.sachsen-anhalt.de
Internet: <https://statistik.sachsen-anhalt.de>
Twitter: @StatistikLSA

Vertrieb:

Telefon: 0345 2318-718
E-Mail: shop@stala.mi.sachsen-anhalt.de

**Bibliothek und
Besucherdienst:**

Merseburger Straße 2
Montag - Freitag: 8.00 Uhr - 12.00 Uhr
Telefon: 0345 2318-714
E-Mail: bibliothek@stala.mi.sachsen-anhalt.de

**Schriftliche
Bestellungen an:**

Statistisches Landesamt Sachsen-Anhalt
Öffentlichkeitsarbeit
Postfach 20 11 56
06012 Halle (Saale)

Herausgabe:

Statistisches Landesamt Sachsen-Anhalt

© Statistisches Landesamt Sachsen-Anhalt, Halle (Saale) 2021
Auszugsweise Vervielfältigung und Verbreitung mit Quellenangabe gestattet.

Bezug: Preis: 6,00 Euro - Bestell-Nr.: 3G401
kostenfrei als PDF-Datei verfügbar - Bestell-Nr.: 6G401

Bildquelle: Pixabay.com/OpenClipart-Vectors

Statistischer Bericht



Tourismus, Gastgewerbe

Gäste und Übernachtungen
im Reiseverkehr,
Beherbergungskapazität

August 2021
Januar bis August 2021
Vorläufige Ergebnisse

Land Sachsen-Anhalt

Inhaltsverzeichnis

	Seite
Vorbemerkungen	4
<u>Grafische Darstellungen</u>	
Zuordnung der Kreise zu Reisegebieten im Land Sachsen-Anhalt	9
Ankünfte in den Beherbergungsbetrieben (einschl. Camping) in Sachsen-Anhalt in Sachsen-Anhalt seit August 2018	10
Übernachtungen in den Beherbergungsbetrieben (einschl. Camping) in Sachsen-Anhalt seit August 2018	10
Anteile der Betriebsarten an den Übernachtungen in den Beherbergungsbetrieben des Landes Sachsen-Anhalt im Monat August 2021	11
Stellplätze und Übernachtungen auf Campingplätzen in Sachsen-Anhalt seit August 2018	11
<u>Zeitreihen</u>	
1. Ergebnisse der Beherbergungsstatistik (einschl. Camping) Sachsen-Anhalts 1993 bis 2021	12
2. Ergebnisse der Beherbergungsstatistik (ohne Camping) Sachsen-Anhalts 1993 bis 2021	13
<u>Kreise</u>	
3. Beherbergungsbetriebe (einschl. Camping), Schlafgelegenheiten und Auslastung der Kapazitäten nach Kreisen im Monat August 2021, Januar bis August 2021	14
4. Ankünfte, Übernachtungen und Aufenthaltsdauer der Gäste in Beherbergungs- betrieben (einschl. Camping) nach Kreisen und zusammengefassten Gästegruppen im Monat August 2021, Januar bis August 2021	15
5. Ankünfte, Übernachtungen und Aufenthaltsdauer der Gäste in Beherbergungs- betrieben der Hotellerie (Hotels, Hotels garnis, Gasthöfe und Pensionen) nach Kreisen und zusammengefassten Gästegruppen im Monat August 2021, Januar bis August 2021	16
<u>Reisegebiete</u>	
6. Beherbergungsbetriebe (einschl. Camping), Schlafgelegenheiten und Auslastung der Kapazitäten nach Reisegebieten und Betriebsarten im Monat August 2021, Januar bis August 2021	17
7. Ankünfte, Übernachtungen und Aufenthaltsdauer der Gäste in Beherbergungs- betrieben (einschl. Camping) nach Reisegebieten, Betriebsarten und zusammen- gefassten Gästegruppen im Monat August 2021, Januar bis August 2021	20

	Seite
8. Ankünfte, Übernachtungen und Aufenthaltsdauer der Gäste in Beherbergungsbetrieben (einschl. Camping) nach Reisegebieten und Herkunftsländern im Monat August 2021, Januar bis August 2021	32
<u>Gemeinden</u>	
9. Beherbergungsbetriebe (einschl. Camping), darunter Hotels (ohne Hotels garnis), Schlafgelegenheiten und Auslastung der Kapazitäten für ausgewählte Gemeinden und touristische Zielorte im Monat August 2021, Januar bis August 2021	44
10. Ankünfte, Übernachtungen und Aufenthaltsdauer der Gäste in Beherbergungsbetrieben (einschl. Camping), darunter Hotels (ohne Hotels garnis) für ausgewählte Gemeinden und touristische Zielorte im Monat August 2021, Januar bis August 2021	47
<u>Gemeindegruppen</u>	
11. Beherbergungsbetriebe (einschl. Camping), Schlafgelegenheiten und Auslastung der Kapazitäten nach Gemeindegruppen im Monat August 2021, Januar bis August 2021	50
12. Ankünfte, Übernachtungen und Aufenthaltsdauer der Gäste in Beherbergungsbetrieben (einschl. Camping) nach Gemeindegruppen im Monat August 2021, Januar bis August 2021	50
<u>Stellplätze Camping</u>	
13. Campingplätze mit Urlaubscamping und deren Stellplatzkapazitäten nach Reisegebieten und Kreisen im Monat August 2021	51

Vorbemerkungen

Rechtsgrundlagen

Rechtsgrundlagen für die Durchführung der monatlichen Beherbergungsstatistik sind

- das Beherbergungstatistikgesetz (Beherb StatG) vom 22. Mai 2002 (BGBl. I S. 1642), zuletzt geändert durch Artikel 11 des Gesetzes vom 28. Juli 2015 (BGBl. I S. 1400) in Verbindung mit
- dem Bundesstatistikgesetz in der Fassung der Bekanntmachung vom 20. Oktober 2016 (BGBl. I S. 2394), das zuletzt durch Artikel 2 des Gesetzes vom 14. Juni 2021 (BGBl. I S. 1751) geändert worden ist
- der Verordnung (EU) Nr. 692/2011 des Europäischen Parlaments und des Rates über die europäische Tourismusstatistik und zur Aufhebung der Richtlinie 95/57/EG des Rates (ABl. L 192 vom 22.07.2011, S. 17).

Hiernach sind zu erfassen:

1. Zahl der Ankünfte und Übernachtungen von Gästen im Reiseverkehr; bei Gästen mit Wohnsitz oder gewöhnlichem Aufenthalt außerhalb Deutschlands wird auch das Herkunftsland erfragt.
2. Die Anzahl der im Berichtsmonat angebotenen Gästebetten sowie die Anzahl der Stellplätze auf Campingplätzen für Urlaubscamping.
3. Bei Hotels, Gasthöfen, Pensionen und Hotels garnis zusätzlich die Anzahl der Gästezimmer jeweils zum 31. Juli eines Jahres.
4. Bei Hotels, Gasthöfen, Pensionen und Hotels garnis mit mindestens 25 Zimmern die Anzahl der angebotenen und der belegten Gästezimmertage.

Methodik

Beherbergung im Reiseverkehr:

Unterbringung von Personen, die sich nicht länger als ein Jahr ohne Unterbrechung an einem anderen Ort als ihrem gewöhnlichen Wohnsitz aufhalten. Der vorübergehende Ortswechsel kann durch Urlaub und Freizeitaktivitäten aber auch durch die Wahrnehmung privater und geschäftlicher Kontakte, den Besuch von Tagungen und Fortbildungsveranstaltungen, Maßnahmen zur Wiederherstellung der Gesundheit oder sonstige Gründe veranlasst sein.

Zum Berichtskreis der monatlichen Beherbergungsstatistik gehören Betriebe, die nach Einrichtung und Zweckbestimmung dazu dienen, mindestens zehn Gäste gleichzeitig vorübergehend zu beherbergen. Bei Campingplätzen müssen mindestens zehn Stellplätze vorhanden sein. Bis zum Jahr 2011 waren Betriebe mit mindestens neun Schlafgelegenheiten einbezogen. Auskunftspflichtig sind die Inhaberinnen und Inhaber oder die Leiterinnen und Leiter des Beherbergungsbetriebes.

Erhebungsmerkmale

Ankünfte:

Zahl der Anmeldungen von Gästen in einem Beherbergungsbetrieb innerhalb des Berichtszeitraums, die zum vorübergehenden Aufenthalt eine Schlafgelegenheit belegten.

Durchschnittliche Aufenthaltsdauer:

Rechnerischer Wert, der sich aus dem Verhältnis der Übernachtungen zur Anzahl der Ankünfte ergibt. Sie kann zum Beispiel in Orten mit Vorsorge- und Rehabilitationskliniken (Reha-Kliniken) rechnerisch höher sein als die Zahl der Kalendertage des Berichtszeitraums, da sich in solchen Beherbergungsbetrieben manche Gäste und Patienten mehr als einen Kalendermonat aufhalten.

Berechnung der durchschnittlichen Aufenthaltsdauer:

$$\frac{\text{Übernachtungen}}{\text{Ankünfte}}$$

Durchschnittliche Auslastung:

Rechnerischer Wert, der die Inanspruchnahme der Schlafgelegenheiten in einem Berichtszeitraum ausdrückt. Die prozentuale Angabe wird ermittelt, indem die Zahl der Übernachtungen durch die so genannten „Bettentage“ geteilt wird. Letztere sind das Produkt aus angebotenen Schlafgelegenheiten und der Zahl der Tage, an denen die Betriebe im Berichtszeitraum tatsächlich geöffnet hatten.

Berechnung der durchschnittlichen Auslastung:

$$\left(\frac{\text{Übernachtungen}}{\text{angebotene Bettentage}} \right) \times 100$$

Gästezimmer:

Als Gästezimmer gilt eine Einheit, die aus einem Raum oder einer Gruppe von Räumen besteht, die eine unteilbare Mieteinheit in einem Beherbergungsbetrieb bilden. Bei den Gästezimmern kann es sich um Einzel-, Doppel- oder Mehrbettzimmer handeln, je nachdem, ob sie zur dauerhaften Beherbergung von einer, zwei oder mehr Personen eingerichtet sind. Die Zahl der Gästezimmer wird einmal im Jahr zum Stichtag 31. Juli erhoben. Gezählt werden die an diesem Stichtag tatsächlich zur Verfügung stehenden Gästezimmer. Zimmer, die von Mitarbeitern des Betriebes genutzt werden, zählen nicht als Gästezimmer.

Ein Appartement ist eine spezielle Art von Gästezimmer. Es besteht aus einem oder mehreren Räumen mit Küche, separatem Bad und/oder Toilette.

Herkunftsländer:

Für die Zuordnung ist grundsätzlich der ständige Wohnsitz oder gewöhnliche Aufenthalt der Gäste maßgebend, nicht dagegen deren Staatsangehörigkeit bzw. Nationalität.

Schlafgelegenheiten:

Anzahl der Betten, die in einem Betrieb zur Beherbergung von Gästen zur Verfügung stehen. Doppelbetten zählen dabei als zwei Schlafgelegenheiten. Im Campingbereich wird gemäß einer Vorgabe der Europäischen Kommission ein Stellplatz mit vier Schlafgelegenheiten gleichgesetzt.

Übernachtungen:

Zahl der Übernachtungen von Gästen, die im Berichtszeitraum in einem Beherbergungsbetrieb ankamen oder seit dem vorherigen Berichtszeitraum dort noch anwesend waren.

Gliederungsmerkmale

Betriebsarten:

Die fachliche Gliederung der Beherbergungsbetriebe erfolgt auf Grundlage der „Klassifikation der Wirtschaftszweige, Ausgabe 2008“ (WZ 2008). Die Beherbergungsstatistik erstreckt sich auf den Wirtschaftszweig Beherbergung nach Abteilung 55 der WZ 2008, auf Vorsorge- und Rehabilitationskliniken sowie Schulungsheime.

Unterschieden werden

Hotels, Gasthöfe, Pensionen (Hotellerie)

Hotels: Beherbergungsstätten, die allgemein zugänglich sind und in denen ein Restaurant – auch für Passanten – vorhanden ist. Außerdem stehen in der Regel weitere Einrichtungen oder Räume für unterschiedliche Zwecke (Konferenzen, Seminare, Sport, Freizeit, Erholung) zur Verfügung.

Hotels garnis: Beherbergungsstätten, die allgemein zugänglich sind und in denen als Mahlzeit höchstens ein Frühstück angeboten wird.

Gasthöfe: Beherbergungsstätten, die allgemein zugänglich sind und in denen, außer dem auch für Passanten zugänglichen Gastraum, in der Regel keine weiteren Aufenthaltsräume zur Verfügung stehen.

Pensionen: Beherbergungsstätten, die allgemein zugänglich sind und in denen Speisen und Getränke nur an Hausgäste abgegeben werden.

Ferienunterkünfte und ähnliche Beherbergungsstätten

Erholungs- und Ferienheime: Beherbergungsstätten, die nur bestimmten Personengruppen, z. B. Mitgliedern eines Vereins oder einer Organisation, Beschäftigten eines Unternehmens, Kindern, Müttern, Betreuten sozialer Einrichtungen zugänglich sind und in denen Speisen und Getränke nur an Hausgäste abgegeben werden.

Ferienzentren: Beherbergungsstätten, die allgemein zugänglich sind und dazu dienen, wahlweise unterschiedliche Wohn- und Aufenthaltsmöglichkeiten sowie gleichzeitig Freizeiteinrichtungen in Verbindung mit Einkaufsmöglichkeiten und persönlichen Dienstleistungen zum vorübergehenden Aufenthalt anbieten. Als Mindestausstattung gilt das Vorhandensein von Hotelunterkunft und anderen Wohngelegenheiten auch mit Kochgelegenheit, einer Gaststätte, von Einkaufsmöglichkeiten zur Deckung des täglichen Bedarfs und des Freizeitbedarfs sowie von Einrichtungen für persönliche Dienstleistungen, z. B. Massagieeinrichtungen, Solarium, Sauna, Friseur und zur aktiven Freizeitgestaltung, wie z. B. Schwimmbad, Tennis-, Tischtennis-, Minigolf- oder Trimm-Dich-Anlagen.

Ferienhäuser, -wohnungen: Beherbergungsstätten, die allgemein zugänglich sind und in denen Speisen und Getränke nicht abgegeben werden, aber eine Kochgelegenheit vorhanden ist.

Jugendherbergen und Hütten: Beherbergungsstätten, die in der Regel eine einfache Ausstattung aufweisen und vorzugsweise Jugendlichen oder Angehörigen der sie tragenden Organisation, z. B. ein Wanderverein, zur Verfügung stehen. Speisen und Getränke werden nur an Hausgäste abgegeben.

Campingplätze: Abgegrenzte Gelände, die jedermann zum vorübergehenden Aufstellen von mitgebrachten Wohnwagen, Reise- bzw. Wohnmobilen oder Zelten zugänglich sind. Im Rahmen der Monatserhebung im Tourismus werden nur Campingplätze berücksichtigt, die Urlaubscamping anbieten, nicht aber so genannte Dauercampingplätze. Die Unterscheidung zwischen Urlaubs- und Dauercamping knüpft an die vertraglich vereinbarte Dauer der Campingplatzbenutzung an. Im Urlaubscamping wird der Stellplatz in der Regel für die Dauer von Tagen oder Wochen gemietet, im Dauercamping dagegen zumeist auf Monats- oder Jahresbasis.

Sonstige tourismusrelevante Unterkünfte

Vorsorge- und Rehabilitationskliniken: Beherbergungsbetriebe, die unter ärztlicher Leitung stehen und ausschließlich oder überwiegend Kurgästen zur Verfügung stehen. Als Kurgäste gelten Personen, die sich aufgrund einer ärztlichen Verordnung in der Klinik vorübergehend aufhalten. Das Ziel des Aufenthalts ist die Erhaltung oder Wiederherstellung der Gesundheit oder der Berufs- und Arbeitsfähigkeit sowie die Inanspruchnahme der allgemein angebotenen Kureinrichtungen außerhalb des Beherbergungsbetriebes.

Zu den Vorsorge- und Reha-Kliniken zählen auch Kinderheilstätten, Sanatorien, Kur- oder ähnliche Krankenhäuser (Fachabteilungen anderer Krankenhäuser).

Im Unterschied zur Krankenhausstatistik werden Vorsorge- und Reha-Kliniken in der Beherbergungsstatistik nur dann erfasst, wenn die dort untergebrachten Personen überwiegend in der Lage sind, während des vorübergehenden Aufenthalts die Klinik zu verlassen und die Tourismusangebote der Gemeinde in Anspruch zu nehmen.

Schulungsheime: Beherbergungsstätten mit einem Übernachtungsangebot die dazu dienen, Unterricht außerhalb des regulären Schul- und Hochschulsystems anzubieten und überwiegend der Erwachsenenbildung dienen.

Gemeindegruppen:

Zusammenfassung von Gemeinden oder Gemeindeteilen nach Art der staatlichen Anerkennung (z. B. als Mineral- und Moorbad, Luftkurort, Erholungsort), die aufgrund landesrechtlicher Vorschriften verliehen wurde. Gemeinden ohne Prädikat sind in der Gruppe „Sonstige Gemeinden“ enthalten.

Reisegebiete:

Gliederung nach nichtadministrativen Raumeinheiten, die in Zusammenarbeit mit dem zuständigen Ministerium des Landes erstellt wurde und sich im Wesentlichen an den Zuständigkeitsbereichen der regionalen Tourismusverbände und an naturräumlichen Gegebenheiten orientiert. Die aktuelle Zuordnung erfolgte im Juni 2009 rückwirkend zum 01.01.2009.

Winterhalbjahr/Sommerhalbjahr:

Das Sommerhalbjahr umfasst in der amtlichen Tourismusstatistik den Zeitraum von Mai bis Oktober. Entsprechend werden die Monate November bis April dem Winterhalbjahr zugeordnet.

Allgemeine Hinweise

Die Ergebnisse des jeweils laufenden Berichtsjahres sind **vorläufig**. Dabei werden Antwortausfälle meldepflichtiger Betriebe durch ein maschinelles Imputationsverfahren geschätzt. Durch Nach- und Korrekturmeldungen werden die Ergebnisse laufend rückwirkend aktualisiert. Mit Monatsbericht Dezember sind alle Ergebnisse eines Berichtsjahres **endgültig**. Durch Rückkorrekturen kann die Summe der bereits veröffentlichten Monatsergebnisse vom aktuellen Ergebnis für den Jahresteil abweichen.

Ab 2014 erfolgte die Ausgliederung der Schullandheime und Schulungsheime aus der Betriebsart Erholungs- und Ferienheime und die Zuordnung zu den Betriebsarten Jugendherbergen und Hütten oder Schulungsheime.

Die Erhebungsbögen zur vorliegenden Statistik sind in der PDF-Ausgabe dieses Berichtes enthalten.

Zeichenerklärung

- = nichts vorhanden
- . = Zahlenwert geheim zu halten
- x = Tabellenfach gesperrt, weil Aussagewert nicht sinnvoll (z.B. bei Vorjahresvergleichen ohne Basiswert oder programmtechnisch nicht möglich)
- ... = Angabe fällt später an
- ** = Veränderungsrate ist größer als 999 %

**Zuordnung der kreisfreien Städte und Landkreise
zu Reisegebieten im Land Sachsen-Anhalt**



Ankünfte in den Beherbergungsbetrieben einschließlich Camping in Sachsen-Anhalt seit August 2018

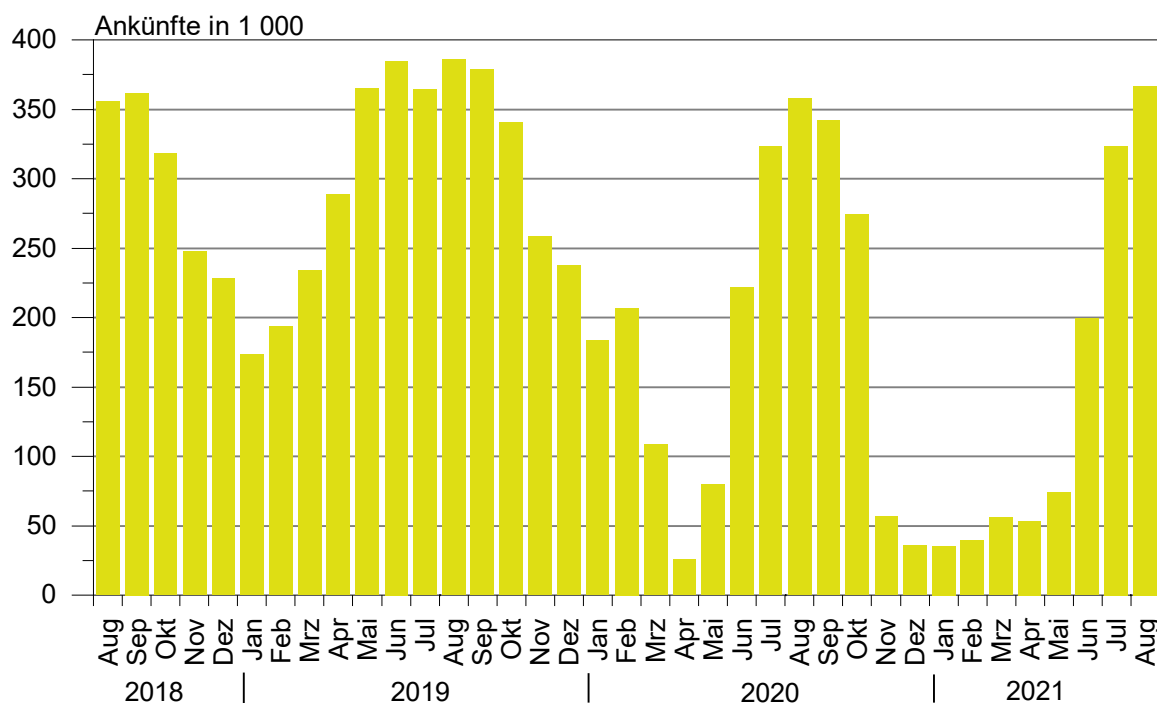

Übernachtungen in den Beherbergungsbetrieben einschließlich Camping in Sachsen-Anhalt seit August 2018

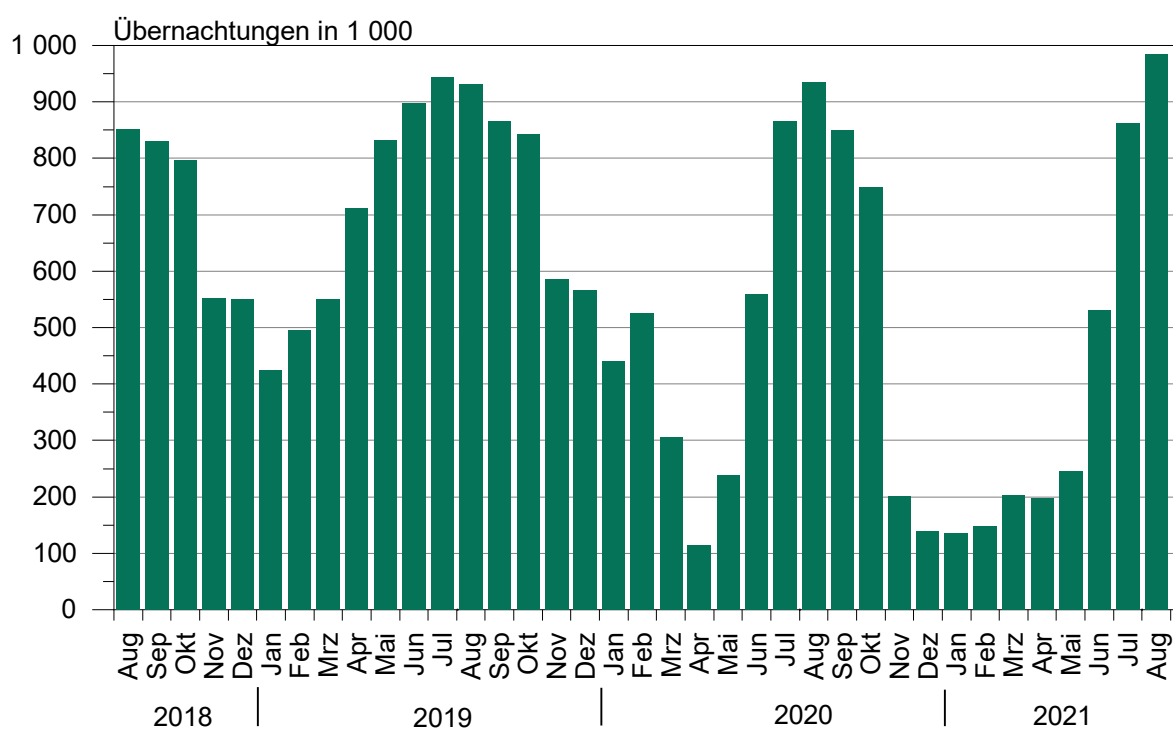

**Anteile der Betriebsarten an den Übernachtungen
in Beherbergungsbetrieben des Landes Sachsen-Anhalt
im Monat August 2021**

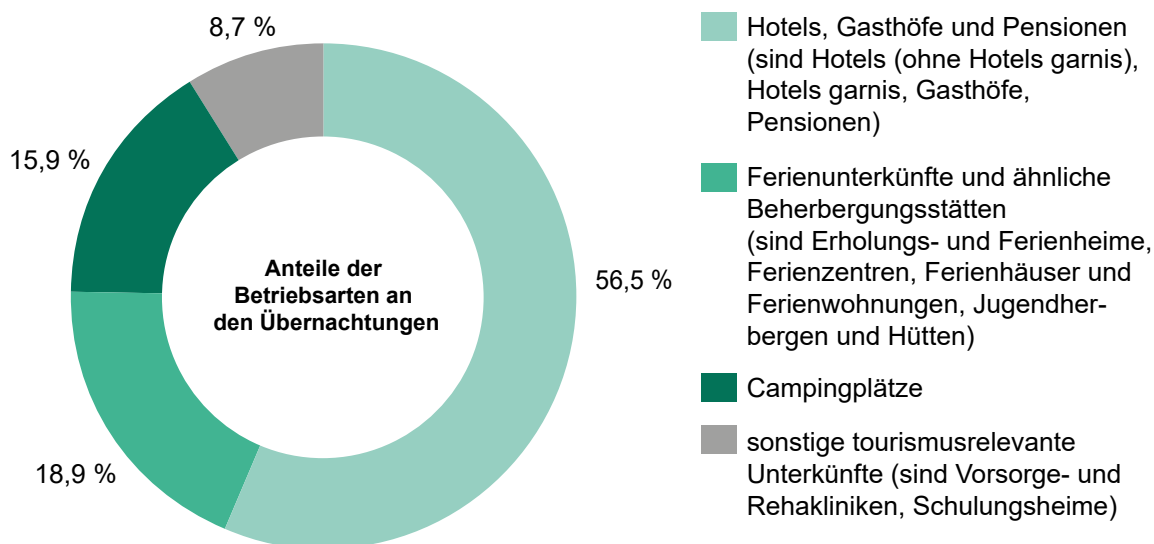

**Stellplätze und Übernachtungen auf Campingplätzen
in Sachsen-Anhalt seit August 2018**

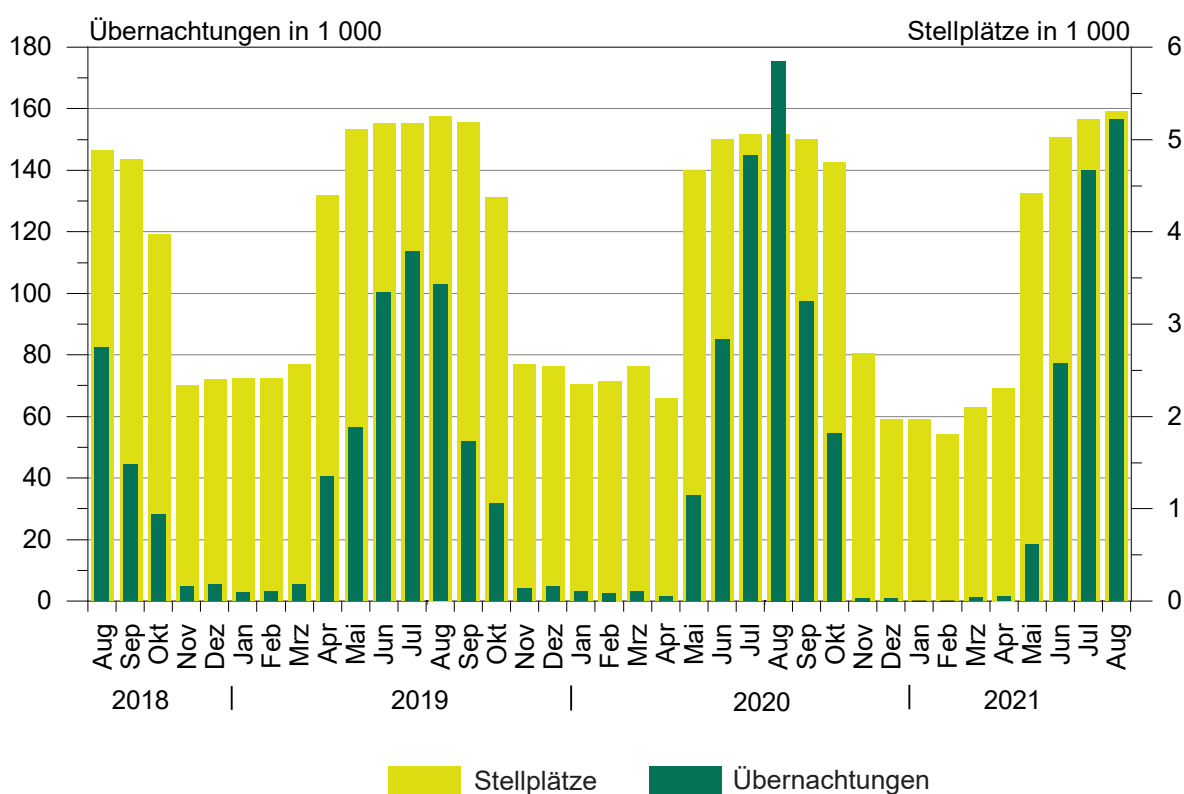

1. Ergebnisse der Beherbergungsstatistik (einschl.Camping) Sachsen-Anhalts 1993 bis 2021

Jahr ¹ ----- Monat	Geöffnete Betriebe	Angebote- ne Schlafgelegen- heiten ³	Durchschnittl. Auslastung der angebotenen Schlafgelegen- heiten	Ankünfte	Übernachtungen	Durchschnittliche Aufenthaltsdauer
	Anzahl		%	Anzahl		Tage
1993	534	32 120	31,0	1 278 448	3 638 874	2,8
1994	776	43 225	29,1	1 661 695	4 586 336	2,8
1995	958	53 332	27,4	1 911 555	5 330 109	2,8
1996	985	55 718	27,4	2 020 138	5 569 740	2,8
1997	1 015	57 253	25,5	2 058 754	5 329 486	2,6
1998	1 025	58 703	25,0	2 139 981	5 366 764	2,5
1999	1 037	60 052	25,9	2 242 429	5 671 655	2,5
2000	1 052	61 016	25,5	2 255 209	5 688 586	2,5
2001	1 074	60 505	26,2	2 302 249	5 789 726	2,5
2002	1 049	58 600	26,1	2 190 160	5 584 831	2,5
2003	1 046	60 220	25,8	2 240 456	5 666 885	2,5
2004	1 040	60 783	25,9	2 348 778	5 874 270	2,5
2005	1 031	60 939	26,5	2 419 692	6 009 339	2,5
2006	1 060	61 913	26,5	2 568 144	6 414 065	2,5
2007	1 070	61 829	26,9	2 584 914	6 562 556	2,5
2008	1 072	62 230	27,0	2 641 801	6 699 594	2,5
2009	1 082	62 433	27,2	2 684 856	6 743 135	2,5
2010	1 068	61 314	27,7	2 777 136	6 857 027	2,5
2011	1 064	61 260	28,7	2 885 685	7 069 738	2,4
2012	1 013	60 562	29,9	2 953 302	7 353 676	2,5
2013	1 007	60 155	29,5	2 885 235	7 130 846	2,5
2014	1 008	60 668	30,8	3 014 492	7 433 263	2,5
2015	1 012	60 169	31,0	3 143 256	7 608 823	2,4
2016	1 031	63 438	31,7	3 212 557	7 791 717	2,4
2017	1 024	63 092	32,4	3 383 962	8 135 118	2,4
2018	1 053	64 117	32,5	3 432 686	8 234 898	2,4
2019	1 062	66 141	33,1	3 603 700	8 645 180	2,4
2020	805	49 363	25,5	2 234 259	5 973 768	2,7
Januar	1 031	65 509	22,0	182 845	440 163	2,4
Februar	1 025	65 190	27,9	207 116	527 868	2,5
März	1 031	65 967	17,6	111 740	314 257	2,8
April	858	49 648	8,2	26 893	118 445	4,4
Mai	1 061	69 496	13,3	83 837	247 088	2,9
Juni	1 097	74 090	26,1	225 213	572 180	2,5
Juli	1 117	76 109	37,3	327 923	878 333	2,7
August	1 121	77 024	39,4	357 747	937 984	2,6
September	1 122	76 807	36,8	340 311	846 109	2,5
Oktober	1 117	75 021	32,7	276 471	753 717	2,7
November	964	59 773	14,1	58 155	205 859	3,5
Dezember	805	49 363	9,0	36 008	131 765	3,7
2021 ²
Januar	811	47 714	9,3	35 451	134 623	3,8
Februar	814	47 704	11,3	39 351	148 910	3,8
März	826	50 683	13,4	56 634	204 112	3,6
April	831	51 921	13,0	53 876	200 384	3,7
Mai	944	64 692	13,2	75 275	247 338	3,3
Juni	1 057	72 893	24,6	197 197	527 789	2,7
Juli	1 079	76 223	36,6	322 536	860 356	2,7
August	1 095	76 556	41,7	366 743	985 267	2,7
September
Oktober
November
Dezember

¹ Betriebe und Schlafgelegenheiten jeweils Stand 31.12.² vorläufiges Ergebnis³ Doppelbetten zählen als 2 Schlafgelegenheiten. Für Camping wird 1 Stellplatz in 4 Schlafgelegenheiten umgerechnet.

2. Ergebnisse der Beherbergungsstatistik (ohne Camping) Sachsen-Anhalts 1993 bis 2021

Jahr ¹ ----- Monat	Geöffnete Betriebe	Angebote ne Schlafgelegen- heiten ³	Durchschnittl. Auslastung der angebotenen Schlafgelegen- heiten	Ankünfte	Übernachtungen	Durchschnittliche Aufenthaltsdauer
	Anzahl		%	Anzahl		Tage
1993	523	26 124	36,8	1 190 601	3 367 559	2,8
1994	761	36 497	34,6	1 566 937	4 277 803	2,7
1995	942	45 128	33,2	1 811 003	5 007 498	2,8
1996	962	46 414	31,3	1 932 154	5 285 103	2,7
1997	992	48 021	28,7	1 975 694	5 063 247	2,6
1998	1 001	49 311	28,3	2 058 299	5 117 997	2,5
1999	1 014	49 668	30,0	2 148 827	5 397 178	2,5
2000	1 029	50 468	29,5	2 172 719	5 440 659	2,5
2001	1 051	50 537	29,9	2 214 457	5 552 933	2,5
2002	1 028	49 376	29,0	2 109 187	5 364 807	2,5
2003	1 023	50 440	29,5	2 142 285	5 407 056	2,5
2004	1 016	50 443	30,2	2 256 199	5 632 471	2,5
2005	1 007	50 599	30,9	2 324 562	5 765 201	2,5
2006	1 036	52 157	32,7	2 473 256	6 175 243	2,5
2007	1 042	51 957	32,8	2 491 592	6 318 556	2,5
2008	1 045	52 698	33,1	2 536 496	6 437 309	2,5
2009	1 054	53 101	32,9	2 563 953	6 444 477	2,5
2010	1 043	52 434	33,6	2 672 362	6 584 600	2,5
2011	1 042	52 784	34,7	2 771 521	6 787 242	2,4
2012	990	52 006	36,2	2 836 567	7 051 100	2,5
2013	985	51 799	35,7	2 779 653	6 858 500	2,5
2014	984	52 272	36,8	2 886 023	7 116 419	2,5
2015	987	51 417	36,8	2 996 924	7 257 677	2,4
2016	1 003	53 058	38,1	3 065 503	7 413 880	2,4
2017	993	53 496	39,0	3 215 807	7 726 130	2,4
2018	1 020	54 533	38,7	3 244 687	7 771 295	2,4
2019	1 026	55 981	39,7	3 391 297	8 127 784	2,4
2020	780	41 483	29,2	2 002 407	5 332 804	2,7
Januar	997	55 169	25,9	181 677	436 797	2,4
Februar	991	54 850	33,0	205 953	525 239	2,6
März	994	55 007	20,8	110 491	310 782	2,8
April	820	40 500	9,9	26 672	116 792	4,4
Mai	986	49 924	15,1	69 239	204 691	3,0
Juni	1 018	53 890	29,9	187 644	476 597	2,5
Juli	1 037	55 589	41,8	270 835	717 181	2,6
August	1 041	56 408	43,7	296 680	762 018	2,6
September	1 045	56 819	43,8	302 374	747 158	2,5
Oktober	1 047	56 813	39,8	256 928	699 560	2,7
November	923	49 281	16,5	57 961	204 777	3,5
Dezember	780	41 483	10,7	35 953	131 212	3,6
2021 ²
Januar	786	39 794	11,2	35 408	134 088	3,8
Februar	789	40 104	13,4	39 292	148 291	3,8
März	797	42 279	15,9	56 487	203 075	3,6
April	798	42 057	15,9	53 264	198 233	3,7
Mai	878	46 404	16,4	68 828	228 371	3,3
Juni	982	52 805	29,2	166 583	450 719	2,7
Juli	1 001	55 119	42,1	272 809	719 209	2,6
August	1 017	55 352	48,5	317 635	828 703	2,6
September
Oktober
November
Dezember

¹ Betriebe und Betten jeweils Stand 31.12.

² vorläufiges Ergebnis

³ Doppelbetten zählen als zwei Schlafgelegenheiten

3. Beherbergungsbetriebe (einschl. Camping), Schlafgelegenheiten und Auslastung der Kapazitäten nach kreisfreien Städten und Landkreisen

Land Kreisfreie Stadt Landkreis	August 2021							Jan. bis August 2021
	Betriebe			in den Betrieben angebotene Schlafgelegenheiten ¹				durchschnittliche Auslastung
	insgesamt	darunter geöffnete		insgesamt	Veränderung gegenüber dem Vorjahresmonat	durchschnittliche Auslastung	nachrichtlich	
		zusammen	Veränderung gegenüber dem Vorjahresmonat				maximales Angebot an Schlafgelegenheiten der letzten 13 Monate	
							Anzahl	
Sachsen-Anhalt insgesamt	1 142	1 095	-2,3	76 556	-0,6	41,7	80 862	22,7
Dessau-Roßlau, Stadt	25	24	-	1 346	-6,9	50,0	1 479	25,9
Halle (Saale), Stadt	40	40	-2,4	3 216	-0,5	34,5	3 296	20,1
Magdeburg, Landeshauptstadt	50	48	-4,0	5 711	-4,8	34,9	6 071	21,2
Altmarkkreis Salzwedel	53	52	-	3 852	9,8	38,2	4 065	23,8
Anhalt-Bitterfeld	57	53	-1,9	3 291	4,7	35,1	3 848	20,4
Börde	55	53	-3,6	5 080	3,1	29,3	5 179	21,1
Burgenlandkreis	118	112	-4,3	6 846	-2,6	42,0	7 348	26,5
Harz	350	337	-2,3	22 214	-1,2	50,7	23 362	22,2
Jerichower Land	47	47	4,4	3 118	1,6	25,5	3 205	16,1
Mansfeld-Südharz	68	61	-6,2	3 477	-1,2	44,8	3 840	19,0
Saalekreis	68	68	-	4 333	-1,5	35,8	4 493	22,1
Salzlandkreis	75	72	1,4	4 023	-0,1	43,0	4 172	31,1
Stendal	56	52	-5,5	3 357	-3,7	36,8	3 554	22,5
Wittenberg	80	76	-3,8	6 692	-0,9	45,2	6 950	24,6

¹ Doppelbetten zählen als 2 Schlafgelegenheiten. Für Camping wird 1 Stellplatz in 4 Schlafgelegenheiten umgerechnet.

**4. Ankünfte, Übernachtungen und Aufenthaltsdauer der Gäste in Beherbergungsbetrieben (einschl. Camping)
nach kreisfreien Städten, Landkreisen und zusammengefassten Gästegruppen**

Land Kreisfreie Stadt/Landkreis ----- Ständiger Wohnsitz der Gäste Deutschland/Ausland	August 2021					Januar bis August 2021				
	Ankünfte		Übernachtungen		durch- schn. Aufent- halts- dauer	Ankünfte		Übernachtungen		durch- schn. Aufent- halts- dauer
	insge- samt	Veränd. gegen- über Vorj.- monat	insge- samt	Veränd. gegen- über Vorj.- monat		insge- samt	Veränd. gegen- über Vorj.- zeitr.	insge- samt	Veränd. gegen- über Vorj.- zeitr.	
	Anzahl	%	Anzahl	%	Tage	Anzahl	%	Anzahl	%	Tage
Sachsen-Anhalt insgesamt	366 743	2,5	985 267	5,0	2,7	1 147 063	-24,7	3 308 779	-18,0	2,9
Deutschland	345 608	1,9	938 446	5,1	2,7	1 074 014	-25,3	3 095 885	-18,8	2,9
Ausland	21 135	12,8	46 821	4,5	2,2	73 049	-14,9	212 894	-5,2	2,9
Dessau-Roßlau, Stadt	11 711	-5,5	20 875	-0,8	1,8	43 658	-23,8	74 426	-19,8	1,7
Deutschland	10 767	-6,2	18 873	-2,0	1,8	39 696	-23,4	65 494	-19,7	1,6
Ausland	944	2,3	2 002	12,7	2,1	3 962	-27,1	8 932	-20,5	2,3
Halle (Saale), Stadt	18 361	12,0	34 347	17,3	1,9	77 783	-16,0	141 132	-14,3	1,8
Deutschland	17 136	12,0	31 908	20,3	1,9	70 418	-17,3	123 155	-15,7	1,7
Ausland	1 225	11,8	2 439	-11,2	2,0	7 365	-1,3	17 977	-3,4	2,4
Magdeburg, Landeshauptstadt	34 369	12,0	61 681	6,7	1,8	122 120	-22,8	253 488	-12,4	2,1
Deutschland	30 821	11,3	54 204	4,6	1,8	111 089	-22,5	218 655	-14,1	2,0
Ausland	3 548	18,3	7 477	24,7	2,1	11 031	-25,5	34 833	-0,3	3,2
Altmarkkreis Salzwedel	12 280	17,6	45 519	34,3	3,7	39 524	-5,2	165 218	12,7	4,2
Deutschland	12 070	18,4	45 084	35,6	3,7	38 498	-4,9	162 360	13,7	4,2
Ausland	210	-13,9	435	-32,6	2,1	1 026	-13,8	2 858	-24,2	2,8
Anhalt-Bitterfeld	12 802	-9,2	35 782	-3,8	2,8	47 887	-18,0	134 388	-12,7	2,8
Deutschland	12 139	-10,9	34 444	-5,0	2,8	45 426	-17,7	128 343	-12,8	2,8
Ausland	663	38,4	1 338	45,3	2,0	2 461	-22,8	6 045	-10,5	2,5
Börde	15 649	4,0	46 191	13,0	3,0	62 668	-12,9	221 058	-2,0	3,5
Deutschland	13 771	2,4	42 867	13,0	3,1	55 967	-13,1	204 894	-1,9	3,7
Ausland	1 878	17,1	3 324	12,9	1,8	6 701	-11,3	16 164	-2,3	2,4
Burgenlandkreis	33 147	-5,3	88 618	-3,8	2,7	98 372	-22,8	328 995	-15,2	3,3
Deutschland	31 805	-6,3	86 198	-4,3	2,7	94 027	-23,4	318 824	-15,8	3,4
Ausland	1 342	24,0	2 420	19,4	1,8	4 345	-6,8	10 171	13,6	2,3
Harz	107 942	2,8	346 035	5,3	3,2	266 903	-39,7	870 011	-35,8	3,3
Deutschland	104 064	3,3	334 820	6,3	3,2	256 780	-39,8	840 339	-35,5	3,3
Ausland	3 878	-9,4	11 215	-18,1	2,9	10 123	-36,6	29 672	-43,3	2,9
Jerichower Land	10 298	10,6	24 693	23,6	2,4	36 022	-7,3	86 684	5,9	2,4
Deutschland	9 867	11,1	23 976	24,3	2,4	34 487	-6,9	82 819	6,1	2,4
Ausland	431	1,2	717	2,7	1,7	1 535	-15,0	3 865	0,8	2,5
Mansfeld-Südharz	18 743	8,6	47 947	15,4	2,6	57 053	-22,9	140 320	-15,6	2,5
Deutschland	17 966	7,8	46 121	14,9	2,6	54 224	-24,3	130 980	-18,4	2,4
Ausland	777	31,3	1 826	28,8	2,4	2 829	21,9	9 340	60,9	3,3
Saalekreis	21 147	11,1	48 135	4,0	2,3	76 118	-12,8	198 990	-0,8	2,6
Deutschland	18 743	9,0	43 845	3,0	2,3	67 541	-14,1	175 785	-2,3	2,6
Ausland	2 404	31,3	4 290	15,7	1,8	8 577	-0,5	23 205	12,7	2,7
Salzlandkreis	17 491	9,2	53 623	9,9	3,1	66 236	-7,8	251 600	3,5	3,8
Deutschland	16 042	6,6	49 741	7,3	3,1	60 213	-10,3	227 636	-	3,8
Ausland	1 449	49,4	3 882	58,8	2,7	6 023	27,2	23 964	55,7	4,0
Stendal	19 223	-2,2	38 252	-4,7	2,0	59 984	-21,2	134 187	-13,8	2,2
Deutschland	18 569	-2,0	36 287	-3,3	2,0	57 427	-21,8	118 227	-18,0	2,1
Ausland	654	-8,5	1 965	-24,5	3,0	2 557	-2,3	15 960	38,5	6,2
Wittenberg	33 580	-10,1	93 569	-6,8	2,8	92 735	-25,9	308 282	-17,6	3,3
Deutschland	31 848	-11,2	90 078	-7,4	2,8	88 221	-26,3	298 374	-17,1	3,4
Ausland	1 732	16,2	3 491	9,7	2,0	4 514	-17,0	9 908	-30,8	2,2

5. Ankünfte, Übernachtungen und Aufenthaltsdauer der Gäste in Beherbergungsbetrieben der Hotellerie (Hotels, Hotels garnis, Gasthöfe und Pensionen) nach kreisfreien Städten, Landkreisen und zusammengefassten Gästegruppen

Land Kreisfreie Stadt/Landkreis ----- Ständiger Wohnsitz der Gäste Deutschland/Ausland	August 2021					Januar bis August 2021				
	Ankünfte		Übernachtungen		durch- schn. Aufent- halts- dauer	Ankünfte		Übernachtungen		durch- schn. Aufent- halts- dauer
	insge- samt	Veränd. gegen- über Vorj.- monat	insge- samt	Veränd. gegen- über Vorj.- monat		insge- samt	Veränd. gegen- über Vorj.- zeitr.	insge- samt	Veränd. gegen- über Vorj.- zeitr.	
	Anzahl	%	Anzahl	%	Tage	Anzahl	%	Anzahl	%	Tage
Sachsen-Anhalt insgesamt	265 921	7,8	556 689	8,7	2,1	862 766	-23,8	1 859 576	-20,0	2,2
Deutschland	247 825	7,1	523 693	8,9	2,1	799 056	-24,5	1 715 198	-20,8	2,1
Ausland	18 096	18,7	32 996	6,5	1,8	63 710	-14,1	144 378	-9,2	2,3
Dessau-Roßlau, Stadt	10 230	-5,2	16 678	-0,9	1,6	40 190	-22,9	62 610	-18,8	1,6
Deutschland	9 423	-5,3	15 468	-0,5	1,6	36 684	-22,0	57 465	-18,3	1,6
Ausland	807	-4,6	1 210	-6,0	1,5	3 506	-30,8	5 145	-24,4	1,5
Halle (Saale), Stadt	16 001	11,0	28 015	15,5	1,8	71 848	-13,9	120 437	-11,6	1,7
Deutschland	14 879	10,7	25 987	16,1	1,7	65 061	-15,1	106 598	-14,4	1,6
Ausland	1 122	13,9	2 028	8,8	1,8	6 787	-	13 839	17,4	2,0
Magdeburg, Landeshauptstadt	29 992	11,1	50 904	0,6	1,7	109 077	-24,2	210 612	-18,9	1,9
Deutschland	26 722	10,5	46 003	2,1	1,7	98 911	-23,8	190 968	-16,4	1,9
Ausland	3 270	15,8	4 901	-11,5	1,5	10 166	-27,8	19 644	-37,0	1,9
Altmarkkreis Salzwedel	6 981	6,8	15 154	10,3	2,2	24 757	-15,4	56 064	-8,0	2,3
Deutschland	6 802	7,7	14 783	12,5	2,2	23 858	-15,2	53 592	-6,5	2,2
Ausland	179	-20,4	371	-38,1	2,1	899	-20,9	2 472	-31,5	2,7
Anhalt-Bitterfeld	7 765	-9,2	16 692	-15,5	2,1	33 195	-24,0	81 828	-24,4	2,5
Deutschland	7 242	-11,2	15 769	-17,2	2,2	31 034	-23,7	76 746	-24,9	2,5
Ausland	523	33,1	923	30,0	1,8	2 161	-27,1	5 082	-17,2	2,4
Börde	11 762	-1,1	21 576	5,0	1,8	50 457	-16,0	104 854	-4,9	2,1
Deutschland	10 040	-4,1	18 874	2,2	1,9	44 368	-16,5	94 491	-5,1	2,1
Ausland	1 722	20,9	2 702	30,0	1,6	6 089	-12,5	10 363	-3,3	1,7
Burgenlandkreis	22 403	6,8	40 737	1,3	1,8	65 379	-20,1	130 576	-16,2	2,0
Deutschland	21 287	5,8	39 008	1,0	1,8	61 814	-20,6	123 604	-16,8	2,0
Ausland	1 116	31,8	1 729	9,6	1,5	3 565	-10,3	6 972	-3,3	2,0
Harz	77 818	7,1	206 056	10,8	2,6	188 591	-39,1	478 629	-38,4	2,5
Deutschland	74 589	7,2	197 994	11,1	2,7	180 400	-39,4	458 816	-38,4	2,5
Ausland	3 229	3,4	8 062	3,7	2,5	8 191	-32,9	19 813	-38,1	2,4
Jerichower Land	7 566	15,3	14 175	24,2	1,9	27 482	-7,6	57 812	7,2	2,1
Deutschland	7 163	15,1	13 499	23,3	1,9	26 093	-7,5	54 393	6,0	2,1
Ausland	403	18,9	676	45,7	1,7	1 389	-8,4	3 419	30,6	2,5
Mansfeld-Südharz	12 495	19,4	27 469	25,3	2,2	39 705	-22,3	89 931	-14,2	2,3
Deutschland	11 867	18,5	25 920	24,4	2,2	37 268	-24,1	81 490	-18,3	2,2
Ausland	628	38,6	1 549	40,9	2,5	2 437	21,2	8 441	66,2	3,5
Saalekreis	17 411	17,6	33 648	12,8	1,9	65 488	-13,3	161 068	2,1	2,5
Deutschland	15 130	14,7	29 601	11,5	2,0	57 267	-15,1	138 793	-0,1	2,4
Ausland	2 281	41,4	4 047	23,1	1,8	8 221	1,7	22 275	18,5	2,7
Salzlandkreis	12 826	16,3	26 218	19,3	2,0	48 757	-5,9	107 097	3,5	2,2
Deutschland	11 835	14,9	24 385	18,1	2,1	43 935	-9,3	94 489	-2,3	2,2
Ausland	991	35,2	1 833	39,1	1,8	4 822	42,2	12 608	87,4	2,6
Stendal	11 952	-0,8	21 257	1,6	1,8	40 590	-17,4	83 586	-6,5	2,1
Deutschland	11 446	-2,0	20 435	3,9	1,8	38 687	-18,8	76 111	-9,4	2,0
Ausland	506	36,8	822	-34,2	1,6	1 903	23,0	7 475	39,2	3,9
Wittenberg	20 719	10,1	38 110	11,9	1,8	57 250	-19,2	114 472	-12,6	2,0
Deutschland	19 400	9,2	35 967	12,7	1,9	53 676	-19,3	107 642	-10,2	2,0
Ausland	1 319	23,8	2 143	0,6	1,6	3 574	-18,4	6 830	-38,0	1,9

6. Beherbergungsbetriebe (einschl. Camping), Schlafgelegenheiten und Auslastung der Kapazitäten nach Reisegebieten und Betriebsarten

Land Reisegebiet ----- Betriebsart	August 2021							Jan. bis August 2021
	Betriebe			in den Betrieben angebotene Schlafgelegenheiten ¹				durchschnittliche Auslastung
	insgesamt	darunter geöffnete		insgesamt	Veränderung gegenüber dem Vorjahresmonat	durchschnittliche Auslastung	nachrichtlich	
		zusammen	Veränderung gegenüber dem Vorjahresmonat				maximales Angebot an Schlafgelegenheiten der letzten 13 Monate	
							Anzahl	
Sachsen-Anhalt								
Betriebe insgesamt	1 142	1 095	-2,3	76 556	-0,6	41,7	80 862	22,7
Hotels, Gasthöfe, Pensionen	801	771	-2,0	37 740	-3,1	47,8	40 421	23,6
Hotels (ohne Hotels garnis)	403	387	-1,8	27 347	-1,7	49,8	29 231	24,4
Hotels garnis	92	90	-2,2	4 437	-8,5	47,8	4 858	23,6
Gasthöfe	83	80	-3,6	1 724	-1,8	38,4	1 798	18,8
Pensionen	223	214	-1,8	4 232	-6,5	38,5	4 534	21,2
Ferienunterkünfte und ähnliche Beherbergungsstätten	234	219	-3,5	13 722	1,4	43,8	14 868	19,8
Erholungs- und Ferienheime	18	17	-5,6	1 769	4,8	30,3	1 842	15,0
Ferienzentren	19	18	-5,3	3 583	5,8	59,1	3 692	23,3
Ferienhäuser und Ferienwohnungen	134	126	-3,1	4 175	-2,2	49,0	4 558	22,8
Jugendherbergen und Hütten	63	58	-3,3	4 195	0,1	31,3	4 776	14,4
Campingplätze	80	78	-2,5	21 204	2,9	23,9	21 632	11,8
Sonstige tourismusrelevante Unterkünfte	27	27	-	3 890	-0,5	71,8	3 941	62,6
Vorsorge- und Reha-Kliniken	14	14	-	3 307	-0,7	80,8	3 331	70,1
Schulungsheime	13	13	-	583	0,2	17,6	610	10,5
Harz und Harzvorland								
Betriebe zusammen	418	398	-2,9	25 691	-1,2	49,9	27 202	21,7
Hotels, Gasthöfe, Pensionen	276	261	-3,3	12 538	-2,4	60,4	13 529	25,3
Hotels (ohne Hotels garnis)	152	144	-2,7	9 452	-0,8	63,3	10 194	27,6
Hotels garnis	30	30	-	1 256	-2,2	62,0	1 289	22,0
Gasthöfe	25	24	-4,0	490	-1,6	43,9	505	18,0
Pensionen	69	63	-6,0	1 340	-12,7	44,8	1 541	18,1
Ferienunterkünfte und ähnliche Beherbergungsstätten	120	115	-2,5	7 365	-0,4	47,2	7 878	20,2
Erholungs- und Ferienheime	10	10	-	1 102	7,8	26,7	1 129	12,6
Ferienzentren	11	10	-9,1	2 153	-1,6	62,6	2 242	27,1
Ferienhäuser und Ferienwohnungen	76	74	-1,3	2 555	-0,4	51,6	2 705	19,2
Jugendherbergen und Hütten	23	21	-4,5	1 555	-3,9	32,8	1 802	16,9
Campingplätze	15	15	-	4 916	-	25,2	4 916	9,5
Sonstige tourismusrelevante Unterkünfte	7	7	-	872	2,5	59,1	879	50,8
Vorsorge- und Reha-Kliniken	2	2	-
Schulungsheime	5	5	-

¹ Doppelbetten zählen als 2 Schlafgelegenheiten. Für Camping wird 1 Stellplatz in 4 Schlafgelegenheiten umgerechnet.

**Noch 6. Beherbergungsbetriebe (einschl. Camping), Schlafgelegenheiten und Auslastung der Kapazitäten
nach Reisegebieten und Betriebsarten**

Land Reisegebiet ----- Betriebsart	August 2021							Jan. bis August 2021
	Betriebe			in den Betrieben angebotene Schlafgelegenheiten ¹				durch- schnitt- liche Aus- lastung
	ins- gesamt	darunter geöffnete		ins- gesamt	Verände- rung ge- genüber dem Vor- jahres- monat	durch- schnitt- liche Aus- lastung	nachrichtlich	
		zu- sammen	Verände- rung ge- genüber dem Vor- jahres- monat				maximales Angebot an Schlafge- legenheiten der letzten 13 Monate	
							Anzahl	
Halle, Saale, Unstrut								
Betriebe zusammen	226	220	-2,7	14 395	-1,8	38,5	15 137	23,6
Hotels, Gasthöfe, Pensionen	173	168	-2,3	8 765	-2,8	37,9	9 198	22,1
Hotels (ohne Hotels garnis)	86	84	-	6 153	-2,3	38,3	6 488	23,1
Hotels garnis	22	22	-4,3	1 478	-2,2	36,3	1 503	19,5
Gasthöfe	20	19	-5,0	426	-2,3	43,2	445	20,5
Pensionen	45	43	-4,4	708	-8,1	34,4	762	20,8
Ferienunterkünfte und ähnliche								
Beherbergungsstätten	31	30	-3,2
Erholungs- und Ferienheime	2	2	-
Ferienzentren	1	1	-
Ferienhäuser und Ferien- wohnungen	14	14	-
Jugendherbergen und Hütten	14	13	-7,1	1 037	-1,2	29,6	1 302	16,2
Campingplätze	15	15	-6,3	3 108	0,6	31,9	3 128	16,5
Sonstige tourismusrelevante								
Unterkünfte	7	7	-
Vorsorge- und Reha-Kliniken	4	4	-	710	-3,3	82,8	734	71,1
Schulungsheime	3	3	-
Anhalt-Wittenberg								
Betriebe zusammen	162	153	-2,5	11 329	-0,1	42,8	12 277	23,5
Hotels, Gasthöfe, Pensionen	114	110	-0,9	4 892	-4,9	47,2	5 483	23,0
Hotels (ohne Hotels garnis)	50	47	-6,0	3 336	-8,8	51,9	3 891	24,1
Hotels garnis	13	13	8,3	495	2,5	48,5	495	26,2
Gasthöfe	13	13	-	268	5,9	22,2	274	10,6
Pensionen	38	37	2,8	793	5,5	35,1	823	20,1
Ferienunterkünfte und ähnliche								
Beherbergungsstätten	32	27	-10,0
Erholungs- und Ferienheime	1	1	-
Ferienzentren	1	1	-
Ferienhäuser und Ferien- wohnungen	19	15	-16,7
Jugendherbergen und Hütten	11	10	-	746	-	45,2	804	15,1
Campingplätze	13	13	-	4 036	9,8	31,2	4 136	17,0
Sonstige tourismusrelevante								
Unterkünfte	3	3	-
Vorsorge- und Reha-Kliniken	2	2	-
Schulungsheime	1	1	-

¹ Doppelbetten zählen als 2 Schlafgelegenheiten. Für Camping wird 1 Stellplatz in 4 Schlafgelegenheiten umgerechnet.

**Noch 6. Beherbergungsbetriebe (einschl. Camping), Schlafgelegenheiten und Auslastung der Kapazitäten
nach Reisegebieten und Betriebsarten**

Land Reisegebiet ----- Betriebsart	August 2021							Jan. bis August 2021
	Betriebe			in den Betrieben angebotene Schlafgelegenheiten ¹				durch- schnitt- liche Aus- lastung
	ins- gesamt	darunter geöffnete		ins- gesamt	Verände- rung ge- genüber dem Vor- jahres- monat	durch- schnitt- liche Aus- lastung	nachrichtlich	
		zu- sammen	Verände- rung ge- genüber dem Vor- jahres- monat				maximales Angebot an Schlafge- legenheiten der letzten 13 Monate	
							Anzahl	
Magdeburg, Elbe-Börde-Heide								
Betriebe zusammen	227	220	-0,5	17 932	-0,5	33,5	18 627	22,6
Hotels, Gasthöfe, Pensionen	165	162	0,6	9 022	-3,0	40,4	9 518	23,2
Hotels (ohne Hotels garnis)	79	78	2,6	6 870	2,6	40,7	6 986	22,1
Hotels garnis	21	19	-9,5	1 008	-27,1	49,9	1 371	30,0
Gasthöfe	16	16	-	351	-0,8	32,6	354	21,9
Pensionen	49	49	2,1	793	-9,0	29,0	807	22,7
Ferienunterkünfte und ähnliche								
Beherbergungsstätten	32	29	-3,3	1 562	7,1	33,2	1 633	21,4
Erholungs- und Ferienheime	4	3	-25,0
Ferienzentren	2	2	-
Ferienhäuser und Ferien- wohnungen	15	14	-	353	6,0	57,2	367	54,3
Jugendherbergen und Hütten	11	10	-	617	15,3	23,3	628	12,0
Campingplätze	22	21	-4,5	6 268	1,8	16,9	6 376	9,1
Sonstige tourismusrelevante								
Unterkünfte	8	8	-	1 080	-1,6	72,6	1 100	70,6
Vorsorge- und Reha-Kliniken	4	4	-	862	0,2	86,2	862	83,0
Schulungsheime	4	4	-	218	-8,4	19,0	238	11,0
Altmark								
Betriebe zusammen	109	104	-2,8	7 209	3,0	37,5	7 619	23,2
Hotels, Gasthöfe, Pensionen	73	70	-4,1	2 523	-4,9	46,6	2 693	25,1
Hotels (ohne Hotels garnis)	36	34	-5,6	1 536	-7,0	48,3	1 672	25,2
Hotels garnis	6	6	-	200	6,4	34,4	200	18,4
Gasthöfe	9	8	-11,1	189	-12,1	47,4	220	21,3
Pensionen	22	22	-	598	-	46,4	601	28,4
Ferienunterkünfte und ähnliche								
Beherbergungsstätten	19	18	-
Erholungs- und Ferienheime	1	1	-
Ferienzentren	4	4	-
Ferienhäuser und Ferien- wohnungen	10	9	-	286	4,4	46,0	306	27,9
Jugendherbergen und Hütten	4	4	-	240	-	6,4	240	3,1
Campingplätze	15	14	-	2 876	3,6	18,0	3 076	10,1
Sonstige tourismusrelevante								
Unterkünfte	2	2	-
Vorsorge- und Reha-Kliniken	2	2	-
Schulungsheime	-	-	-	-	-	-	-	-

¹ Doppelbetten zählen als 2 Schlafgelegenheiten. Für Camping wird 1 Stellplatz in 4 Schlafgelegenheiten umgerechnet.

**7. Ankünfte, Übernachtungen und Aufenthaltsdauer der Gäste in Beherbergungsbetrieben (einschl. Camping)
nach Reisegebieten, Betriebsarten und zusammengefassten Gästegruppen**

Land, Reisegebiet ----- Betriebsart ----- Ständiger Wohnsitz der Gäste Deutschland/Ausland	August 2021					Januar bis August 2021				
	Ankünfte		Übernachtungen		durch- schn. Aufent- halts- dauer	Ankünfte		Übernachtungen		durch- schn. Aufent- halts- dauer
	insge- samt	Veränd. gegen- über Vorj.- monat	insge- samt	Veränd. gegen- über Vorj.- monat		insge- samt	Veränd. gegen- über Vorj.- zeitr.	insge- samt	Veränd. gegen- über Vorj.- zeitr.	
	Anzahl	%	Anzahl	%	Tage	Anzahl	%	Anzahl	%	Tage
Sachsen-Anhalt										
Betriebe insgesamt	366 743	2,5	985 267	5,0	2,7	1 147 063	-24,7	3 308 779	-18,0	2,9
Deutschland	345 608	1,9	938 446	5,1	2,7	1 074 014	-25,3	3 095 885	-18,8	2,9
Ausland	21 135	12,8	46 821	4,5	2,2	73 049	-14,9	212 894	-5,2	2,9
Hotels, Gasthöfe, Pensionen	265 921	7,8	556 689	8,7	2,1	862 766	-23,8	1 859 576	-20,0	2,2
Deutschland	247 825	7,1	523 693	8,9	2,1	799 056	-24,5	1 715 198	-20,8	2,1
Ausland	18 096	18,7	32 996	6,5	1,8	63 710	-14,1	144 378	-9,2	2,3
Hotels (ohne Hotels garnis)	199 925	9,3	420 941	10,1	2,1	639 327	-25,0	1 345 610	-22,7	2,1
Deutschland	185 449	8,4	395 872	10,0	2,1	590 541	-25,7	1 249 481	-23,1	2,1
Ausland	14 476	23,7	25 069	11,1	1,7	48 786	-15,8	96 129	-16,6	2,0
Hotels garnis	33 683	5,2	65 003	5,7	1,9	119 145	-19,0	247 578	-13,5	2,1
Deutschland	31 188	5,6	60 212	6,4	1,9	109 337	-19,6	222 740	-15,3	2,0
Ausland	2 495	0,4	4 791	-3,2	1,9	9 808	-12,4	24 838	6,9	2,5
Gasthöfe	10 306	3,7	20 488	6,5	2,0	31 822	-17,7	68 598	-11,5	2,2
Deutschland	9 919	3,0	19 768	6,8	2,0	30 447	-18,8	65 269	-12,8	2,1
Ausland	387	22,1	720	-2,4	1,9	1 375	14,0	3 329	23,1	2,4
Pensionen	22 007	0,9	50 257	2,7	2,3	72 472	-22,5	197 790	-11,0	2,7
Deutschland	21 269	1,0	47 841	3,6	2,2	68 731	-23,4	177 708	-13,1	2,6
Ausland	738	-0,1	2 416	-11,5	3,3	3 741	-1,0	20 082	12,6	5,4

**Noch 7. Ankünfte, Übernachtungen und Aufenthaltsdauer der Gäste in Beherbergungsbetrieben (einschl.Camping)
nach Reisegebieten, Betriebsarten und zusammengefassten Gästegruppen**

Land, Reisegebiet ----- Betriebsart ----- Ständiger Wohnsitz der Gäste Deutschland/Ausland	August 2021					Januar bis August 2021				
	Ankünfte		Übernachtungen		durch- schn. Aufent- halts- dauer	Ankünfte		Übernachtungen		durch- schn. Aufent- halts- dauer
	insge- samt	Veränd. gegen- über Vorj.- monat	insge- samt	Veränd. gegen- über Vorj.- monat		insge- samt	Veränd. gegen- über Vorj.- zeitr.	insge- samt	Veränd. gegen- über Vorj.- zeitr.	
Sachsen-Anhalt										
Ferienunterkünfte u. ähnliche										
Beherbergungsstätten	46 439	2,2	186 154	11,3	4,0	116 453	-35,8	475 446	-25,5	4,1
Deutschland	45 600	3,2	178 604	11,9	3,9	112 455	-35,9	422 846	-28,5	3,8
Ausland	839	-33,5	7 550	-2,4	9,0	3 998	-31,7	52 600	11,2	13,2
Erholungs- und Ferienheime	4 570	-1,5	16 590	17,5	3,6	11 507	-44,0	37 976	-32,7	3,3
Deutschland	4 556	-0,4	16 543	19,2	3,6	11 462	-43,5	37 807	-31,4	3,3
Ausland	14	-78,8	47	-80,3	3,4	45	-84,2	169	-87,0	3,8
Ferienzentren	14 494	10,5	65 665	19,2	4,5	34 968	-34,2	148 927	-28,5	4,3
Deutschland	14 347	12,4	65 052	23,8	4,5	34 487	-33,5	145 159	-27,2	4,2
Ausland	147	-58,5	613	-75,9	4,2	481	-63,2	3 768	-57,2	7,8
Ferienhäuser, -wohnungen	14 225	-0,9	63 438	5,2	4,5	39 664	-29,8	193 446	-18,3	4,9
Deutschland	13 838	-0,6	57 577	1,3	4,2	37 523	-30,3	152 945	-26,9	4,1
Ausland	387	-12,4	5 861	71,1	15,1	2 141	-20,9	40 501	46,6	18,9
Jugendherbergen, Hütten	13 150	-1,4	40 461	7,0	3,1	30 314	-40,7	95 097	-30,6	3,1
Deutschland	12 859	-0,6	39 432	8,7	3,1	28 983	-41,5	86 935	-31,8	3,0
Ausland	291	-27,3	1 029	-32,6	3,5	1 331	-14,7	8 162	-14,6	6,1
Campingplätze	49 108	-19,6	156 564	-11,0	3,2	136 757	-21,5	398 090	-18,1	2,9
Deutschland	46 934	-20,3	150 328	-11,5	3,2	131 459	-21,9	382 307	-18,4	2,9
Ausland	2 174	-1,6	6 236	3,7	2,9	5 298	-7,2	15 783	-11,9	3,0
Sonstige tourismusrelevante										
Unterkünfte	5 275	14,0	85 860	3,9	16,3	31 087	-12,5	575 667	-1,8	18,5
Deutschland	5 249	13,9	85 821	3,9	16,3	31 044	-12,3	575 534	-1,7	18,5
Ausland	26	30,0	39	-49,4	1,5	43	-65,9	133	-53,5	3,1
Vorsorge- u. Reha-Kliniken	4 057	11,7	82 865	3,5	20,4	26 234	-2,9	563 443	-0,6	21,5
Deutschland	4 057	11,7	82 865	3,5	20,4	26 234	-2,9	563 443	-0,6	21,5
Ausland	-	-	-	-	-	-	-	-	-	-
Schulungsheime	1 218	22,3	2 995	14,9	2,5	4 853	-42,9	12 224	-36,3	2,5
Deutschland	1 192	22,1	2 956	16,9	2,5	4 810	-42,6	12 091	-36,1	2,5
Ausland	26	30,0	39	-49,4	1,5	43	-65,9	133	-53,5	3,1

**Noch 7. Ankünfte, Übernachtungen und Aufenthaltsdauer der Gäste in Beherbergungsbetrieben (einschl.Camping)
nach Reisegebieten, Betriebsarten und zusammengefassten Gästegruppen**

Land, Reisegebiet ----- Betriebsart ----- Ständiger Wohnsitz der Gäste Deutschland/Ausland	August 2021					Januar bis August 2021				
	Ankünfte		Übernachtungen		durch- schn. Aufent- halts- dauer	Ankünfte		Übernachtungen		durch- schn. Aufent- halts- dauer
	insge- samt	Veränd. gegen- über Vorj.- monat	insge- samt	Veränd. gegen- über Vorj.- monat		insge- samt	Veränd. gegen- über Vorj.- zeitr.	insge- samt	Veränd. gegen- über Vorj.- zeitr.	
	Anzahl	%	Anzahl	%	Tage	Anzahl	%	Anzahl	%	Tage
Harz und Harzvorland										
Betriebe zusammen	126 685	3,6	393 982	6,4	3,1	323 956	-37,3	1 010 331	-33,6	3,1
Deutschland	122 030	3,9	380 941	7,3	3,1	311 004	-37,6	971 319	-33,6	3,1
Ausland	4 655	-4,4	13 041	-13,7	2,8	12 952	-29,2	39 012	-32,8	3,0
Hotels, Gasthöfe, Pensionen	90 313	8,6	233 525	12,3	2,6	228 296	-36,8	568 560	-35,5	2,5
Deutschland	86 456	8,6	223 914	12,5	2,6	217 668	-37,2	540 306	-36,0	2,5
Ausland	3 857	7,9	9 611	8,4	2,5	10 628	-25,3	28 254	-23,8	2,7
Hotels (ohne Hotels garnis)	70 900	10,5	185 187	13,7	2,6	177 611	-38,3	437 968	-38,1	2,5
Deutschland	67 832	10,3	177 786	14,0	2,6	169 393	-38,8	418 530	-38,4	2,5
Ausland	3 068	14,2	7 401	6,7	2,4	8 218	-26,2	19 438	-31,5	2,4
Hotels garnis	9 617	7,9	23 190	14,6	2,4	24 866	-27,8	60 570	-23,9	2,4
Deutschland	9 205	9,5	22 051	14,6	2,4	23 634	-27,9	57 247	-23,7	2,4
Ausland	412	-18,4	1 139	15,2	2,8	1 232	-25,8	3 323	-28,2	2,7
Gasthöfe	2 962	7,9	6 675	6,7	2,3	7 125	-26,4	16 173	-28,9	2,3
Deutschland	2 853	7,5	6 471	7,0	2,3	6 834	-27,0	15 443	-29,8	2,3
Ausland	109	22,5	204	-1,4	1,9	291	-9,1	730	-1,2	2,5
Pensionen	6 834	-6,9	18 473	-0,8	2,7	18 694	-35,1	53 849	-25,2	2,9
Deutschland	6 566	-6,8	17 606	-1,6	2,7	17 807	-35,7	49 086	-28,5	2,8
Ausland	268	-9,2	867	17,6	3,2	887	-20,1	4 763	42,2	5,4

[illegible]

**Noch 7. Ankünfte, Übernachtungen und Aufenthaltsdauer der Gäste in Beherbergungsbetrieben (einschl.Camping)
nach Reisegebieten, Betriebsarten und zusammengefassten Gästegruppen**

Land, Reisegebiet ----- Betriebsart ----- Ständiger Wohnsitz der Gäste Deutschland/Ausland	August 2021					Januar bis August 2021				
	Ankünfte		Übernachtungen		durch- schn. Aufent- halts- dauer	Ankünfte		Übernachtungen		durch- schn. Aufent- halts- dauer
	insge- samt	Veränd. gegen- über Vorj.- monat	insge- samt	Veränd. gegen- über Vorj.- monat		insge- samt	Veränd. gegen- über Vorj.- zeitr.	insge- samt	Veränd. gegen- über Vorj.- zeitr.	
	Anzahl	%	Anzahl	%	Tage	Anzahl	%	Anzahl	%	Tage
Halle, Saale, Unstrut										
Betriebe zusammen	72 655	3,1	171 100	2,1	2,4	252 273	-17,9	669 117	-11,1	2,7
Deutschland	67 684	1,9	161 951	1,8	2,4	231 986	-19,0	617 764	-12,4	2,7
Ausland	4 971	24,0	9 149	7,9	1,8	20 287	-2,2	51 353	6,7	2,5
Hotels, Gasthöfe, Pensionen	55 815	11,2	102 400	8,6	1,8	202 715	-15,8	412 081	-8,4	2,0
Deutschland	51 296	9,7	94 596	8,0	1,8	184 142	-17,0	368 995	-10,4	2,0
Ausland	4 519	31,2	7 804	16,0	1,7	18 573	-1,5	43 086	14,0	2,3
Hotels (ohne Hotels garnis)	40 102	10,9	72 492	8,5	1,8	147 355	-15,8	293 037	-7,3	2,0
Deutschland	36 563	9,8	66 931	8,2	1,8	132 628	-16,8	263 194	-8,8	2,0
Ausland	3 539	23,6	5 561	12,0	1,6	14 727	-4,9	29 843	8,4	2,0
Hotels garnis	9 504	21,5	16 646	10,4	1,8	34 117	-13,7	65 408	-16,0	1,9
Deutschland	8 747	17,1	15 147	7,0	1,7	31 386	-15,7	58 558	-19,0	1,9
Ausland	757	112,0	1 499	62,1	2,0	2 731	17,9	6 850	24,3	2,5
Gasthöfe	2 603	0,1	5 703	12,0	2,2	8 742	-14,7	20 075	0,8	2,3
Deutschland	2 556	1,5	5 568	14,6	2,2	8 516	-14,2	19 469	2,1	2,3
Ausland	47	-42,7	135	-42,3	2,9	226	-30,2	606	-29,0	2,7
Pensionen	3 606	-0,1	7 559	3,7	2,1	12 501	-22,2	33 561	-6,3	2,7
Deutschland	3 430	-1,1	6 950	4,0	2,0	11 612	-24,3	27 774	-12,9	2,4
Ausland	176	23,1	609	0,5	3,5	889	22,1	5 787	48,2	6,5

**Noch 7. Ankünfte, Übernachtungen und Aufenthaltsdauer der Gäste in Beherbergungsbetrieben (einschl.Camping)
nach Reisegebieten, Betriebsarten und zusammengefassten Gästegruppen**

[illegible]

**Noch 7. Ankünfte, Übernachtungen und Aufenthaltsdauer der Gäste in Beherbergungsbetrieben (einschl. Camping)
nach Reisegebieten, Betriebsarten und zusammengefassten Gästegruppen**

Land, Reisegebiet ----- Betriebsart ----- Ständiger Wohnsitz der Gäste Deutschland/Ausland	August 2021					Januar bis August 2021				
	Ankünfte		Übernachtungen		durch- schn. Aufent- halts- dauer	Ankünfte		Übernachtungen		durch- schn. Aufent- halts- dauer
	insge- samt	Veränd. gegen- über Vorj.- monat	insge- samt	Veränd. gegen- über Vorj.- monat		insge- samt	Veränd. gegen- über Vorj.- zeitr.	insge- samt	Veränd. gegen- über Vorj.- zeitr.	
	Anzahl	%	Anzahl	%	Tage	Anzahl	%	Anzahl	%	Tage
Anhalt-Wittenberg										
Betriebe zusammen	58 093	-9,0	150 226	-5,3	2,6	184 280	-23,5	517 096	-16,7	2,8
Deutschland	54 754	-10,2	143 395	-6,1	2,6	173 343	-23,5	492 211	-16,4	2,8
Ausland	3 339	15,5	6 831	16,2	2,0	10 937	-22,2	24 885	-23,0	2,3
Hotels, Gasthöfe, Pensionen	38 714	1,4	71 480	1,2	1,8	130 635	-21,6	258 910	-18,2	2,0
Deutschland	36 065	0,6	67 204	1,0	1,9	121 394	-21,3	241 853	-17,3	2,0
Ausland	2 649	15,0	4 276	3,6	1,6	9 241	-25,6	17 057	-28,8	1,8
Hotels (ohne Hotels garnis)	29 052	-2,2	53 660	-2,5	1,8	100 196	-23,4	189 891	-21,3	1,9
Deutschland	27 054	-3,1	50 519	-2,8	1,9	93 287	-23,1	177 930	-20,7	1,9
Ausland	1 998	12,8	3 141	3,8	1,6	6 909	-28,1	11 961	-28,9	1,7
Hotels garnis	4 087	15,3	7 438	15,2	1,8	13 981	-18,4	29 749	-10,3	2,1
Deutschland	3 592	15,6	6 673	19,1	1,9	12 147	-18,9	26 048	-11,5	2,1
Ausland	495	13,3	765	-10,4	1,5	1 834	-15,4	3 701	-0,9	2,0
Gasthöfe	1 193	1,4	1 848	3,5	1,5	3 263	-25,7	6 077	-16,9	1,9
Deutschland	1 132	-0,7	1 757	1,0	1,6	3 107	-27,3	5 860	-17,8	1,9
Ausland	61	69,4	91	93,6	1,5	156	32,2	217	17,9	1,4
Pensionen	4 382	16,7	8 534	15,6	1,9	13 195	-7,4	33 193	-4,1	2,5
Deutschland	4 287	16,0	8 255	15,0	1,9	12 853	-6,4	32 015	2,0	2,5
Ausland	95	61,0	279	38,1	2,9	342	-34,2	1 178	-63,3	3,4

**Noch 7. Ankünfte, Übernachtungen und Aufenthaltsdauer der Gäste in Beherbergungsbetrieben (einschl. Camping)
nach Reisegebieten, Betriebsarten und zusammengefassten Gästegruppen**

[illegible]

**Noch 7. Ankünfte, Übernachtungen und Aufenthaltsdauer der Gäste in Beherbergungsbetrieben (einschl. Camping)
nach Reisegebieten, Betriebsarten und zusammengefassten Gästegruppen**

Land, Reisegebiet ----- Betriebsart ----- Ständiger Wohnsitz der Gäste Deutschland/Ausland	August 2021					Januar bis August 2021				
	Ankünfte		Übernachtungen		durch- schn. Aufent- halts- dauer	Ankünfte		Übernachtungen		durch- schn. Aufent- halts- dauer
	insge- samt	Veränd. gegen- über Vorj.- monat	insge- samt	Veränd. gegen- über Vorj.- monat		insge- samt	Veränd. gegen- über Vorj.- zeitr.	insge- samt	Veränd. gegen- über Vorj.- zeitr.	
	Anzahl	%	Anzahl	%	Tage	Anzahl	%	Anzahl	%	Tage
Magdeburg, Elbe-Börde-Heide										
Betriebe zusammen	77 807	9,5	186 188	11,2	2,4	287 046	-15,8	812 830	-3,2	2,8
Deutschland	70 501	8,3	170 788	9,9	2,4	261 756	-16,1	734 004	-4,6	2,8
Ausland	7 306	21,8	15 400	27,5	2,1	25 290	-12,5	78 826	11,5	3,1
Hotels, Gasthöfe, Pensionen	62 146	10,0	112 873	8,0	1,8	235 773	-17,4	480 375	-8,9	2,0
Deutschland	55 760	9,0	102 761	8,0	1,8	213 307	-17,8	434 341	-8,8	2,0
Ausland	6 386	20,0	10 112	7,6	1,6	22 466	-13,4	46 034	-10,1	2,0
Hotels (ohne Hotels garnis)	47 573	15,5	86 626	13,4	1,8	170 623	-18,0	339 996	-10,9	2,0
Deutschland	42 148	13,5	78 319	12,8	1,9	153 081	-18,5	308 624	-9,7	2,0
Ausland	5 425	34,1	8 307	19,2	1,5	17 542	-13,5	31 372	-21,1	1,8
Hotels garnis	9 289	-11,6	15 599	-12,2	1,7	42 583	-16,8	83 963	-3,1	2,0
Deutschland	8 533	-9,4	14 329	-9,1	1,7	38 786	-16,3	73 791	-5,1	1,9
Ausland	756	-30,9	1 270	-36,4	1,7	3 797	-20,8	10 172	14,7	2,7
Gasthöfe	2 107	35,7	3 551	14,4	1,7	7 687	7,7	16 463	11,8	2,1
Deutschland	1 991	32,9	3 356	11,2	1,7	7 189	4,3	15 058	5,5	2,1
Ausland	116	110,9	195	124,1	1,7	498	104,9	1 405	210,2	2,8
Pensionen	3 177	-2,0	7 097	-2,2	2,2	14 880	-22,0	39 953	-9,7	2,7
Deutschland	3 088	-0,8	6 757	-2,3	2,2	14 251	-22,7	36 868	-12,4	2,6
Ausland	89	-29,9	340	-1,2	3,8	629	-3,2	3 085	42,5	4,9

**Noch 7. Ankünfte, Übernachtungen und Aufenthaltsdauer der Gäste in Beherbergungsbetrieben (einschl. Camping)
nach Reisegebieten, Betriebsarten und zusammengefassten Gästegruppen**

Land, Reisegebiet ----- Betriebsart ----- Ständiger Wohnsitz der Gäste Deutschland/Ausland	August 2021					Januar bis August 2021				
	Ankünfte		Übernachtungen		durch- schn. Aufent- halts- dauer	Ankünfte		Übernachtungen		durch- schn. Aufent- halts- dauer
	insge- samt	Veränd. gegen- über Vorj.- monat	insge- samt	Veränd. gegen- über Vorj.- monat		insge- samt	Veränd. gegen- über Vorj.- zeitr.	insge- samt	Veränd. gegen- über Vorj.- zeitr.	
Anzahl	%	Anzahl	%	Tage	Anzahl	%	Anzahl	%	Tage	
	Magdeburg, Elbe-Börde-Heide									
Ferienunterkünfte u. ähnliche										
Beherbergungsstätten	3 883	20,0	16 080	45,8	4,1	11 789	-16,1	67 124	26,9	5,7
Deutschland	3 665	21,4	12 695	35,2	3,5	10 433	-18,2	38 696	0,5	3,7
Ausland	218	-0,5	3 385	106,8	15,5	1 356	4,3	28 428	97,3	21,0
Erholungs- und Ferienheime
Deutschland
Ausland
Ferienzentren
Deutschland
Ausland
Ferienhäuser, -wohnungen	760	10,0	6 259	69,6	8,2	3 107	-10,5	35 588	67,3	11,5
Deutschland	596	1,9	3 040	24,4	5,1	2 003	-26,3	9 761	-9,2	4,9
Ausland	164	54,7	3 219	158,1	19,6	1 104	46,8	25 827	145,2	23,4
Jugendherbergen, Hütten	1 995	22,5	4 453	34,4	2,2	5 527	-15,1	14 598	8,6	2,6
Deutschland	1 951	23,2	4 309	33,1	2,2	5 370	-14,6	13 852	12,0	2,6
Ausland	44	-	144	89,5	3,3	157	-29,6	746	-30,7	4,8
Campingplätze	10 193	1,7	32 922	15,8	3,2	29 808	-1,4	86 713	3,9	2,9
Deutschland	9 516	-0,6	31 051	13,2	3,3	28 369	-1,2	82 388	4,8	2,9
Ausland	677	51,8	1 871	86,4	2,8	1 439	-6,1	4 325	-10,6	3,0
Sonstige tourismusrelevante										
Unterkünfte	1 585	19,4	24 313	3,7	15,3	9 676	-12,5	178 618	1,4	18,5
Deutschland	1 560	18,9	24 281	3,8	15,6	9 647	-11,8	178 579	1,5	18,5
Ausland	25	66,7	32	-25,6	1,3	29	-75,2	39	-82,8	1,3
Vorsorge- u. Reha-Kliniken	946	3,1	23 031	2,6	24,3	7 554	9,3	173 844	3,6	23,0
Deutschland	946	3,1	23 031	2,6	24,3	7 554	9,3	173 844	3,6	23,0
Ausland	-	-	-	-	-	-	-	-	-	-
Schulungsheime	639	56,2	1 282	29,8	2,0	2 122	-48,8	4 774	-42,0	2,2
Deutschland	614	55,8	1 250	32,3	2,0	2 093	-48,0	4 735	-40,8	2,3
Ausland	25	66,7	32	-25,6	1,3	29	-75,2	39	-82,8	1,3

**Noch 7. Ankünfte, Übernachtungen und Aufenthaltsdauer der Gäste in Beherbergungsbetrieben (einschl. Camping)
nach Reisegebieten, Betriebsarten und zusammengefassten Gästegruppen**

Land, Reisegebiet ----- Betriebsart ----- Ständiger Wohnsitz der Gäste Deutschland/Ausland	August 2021					Januar bis August 2021				
	Ankünfte		Übernachtungen		durch- schn. Aufent- halts- dauer	Ankünfte		Übernachtungen		durch- schn. Aufent- halts- dauer
	insge- samt	Veränd. gegen- über Vorj.- monat	insge- samt	Veränd. gegen- über Vorj.- monat		insge- samt	Veränd. gegen- über Vorj.- zeitr.	insge- samt	Veränd. gegen- über Vorj.- zeitr.	
	Anzahl	%	Anzahl	%	Tage	Anzahl	%	Anzahl	%	Tage
Altmark										
Betriebe zusammen	31 503	4,7	83 771	13,2	2,7	99 508	-15,5	299 405	-0,9	3,0
Deutschland	30 639	5,1	81 371	15,0	2,7	95 925	-15,8	280 587	-2,2	2,9
Ausland	864	-9,9	2 400	-26,1	2,8	3 583	-5,9	18 818	23,0	5,3
Hotels, Gasthöfe, Pensionen	18 933	1,9	36 411	5,1	1,9	65 347	-16,7	139 650	-7,1	2,1
Deutschland	18 248	1,4	35 218	7,4	1,9	62 545	-17,4	129 703	-8,2	2,1
Ausland	685	15,1	1 193	-35,5	1,7	2 802	4,4	9 947	10,8	3,5
Hotels (ohne Hotels garnis)	12 298	5,8	22 976	8,0	1,9	43 542	-14,6	84 718	-8,9	1,9
Deutschland	11 852	4,9	22 317	8,3	1,9	42 152	-14,9	81 203	-10,0	1,9
Ausland	446	33,5	659	-0,3	1,5	1 390	-4,8	3 515	25,0	2,5
Hotels garnis	1 186	-3,6	2 130	6,2	1,8	3 598	-26,3	7 888	-10,7	2,2
Deutschland	1 111	-2,5	2 012	10,4	1,8	3 384	-26,8	7 096	-14,9	2,1
Ausland	75	-17,6	118	-35,5	1,6	214	-15,4	792	61,3	3,7
Gasthöfe	1 441	-22,9	2 711	-9,7	1,9	5 005	-30,7	9 810	-23,3	2,0
Deutschland	1 387	-23,6	2 616	-7,9	1,9	4 801	-31,6	9 439	-23,4	2,0
Ausland	54	-1,8	95	-41,7	1,8	204	1,5	371	-21,9	1,8
Pensionen	4 008	3,9	8 594	2,6	2,1	13 202	-13,9	37 234	4,5	2,8
Deutschland	3 898	4,2	8 273	9,8	2,1	12 208	-16,1	31 965	5,0	2,6
Ausland	110	-4,3	321	-61,9	2,9	994	29,1	5 269	1,3	5,3

**Noch 7. Ankünfte, Übernachtungen und Aufenthaltsdauer der Gäste in Beherbergungsbetrieben (einschl. Camping)
nach Reisegebieten, Betriebsarten und zusammengefassten Gästegruppen**

[illegible]

**8. Ankünfte, Übernachtungen und Aufenthaltsdauer der Gäste in Beherbergungsbetrieben (einschl. Camping)
nach Reisegebieten und Herkunftsländern**

Land Reisegebiet ----- Herkunftsland	August 2021					Januar bis August 2021				
	Ankünfte		Übernachtungen		durch- schn. Aufent- halts- dauer	Ankünfte		Übernachtungen		durch- schn. Aufent- halts- dauer
	insge- samt	Veränd. gegen- über Vorj.- monat	insge- samt	Veränd. gegen- über Vorj.- monat		insge- samt	Veränd. gegen- über Vorj.- zeitr.	insge- samt	Veränd. gegen- über Vorj.- zeitr.	
	Anzahl	%	Anzahl	%		Tage	Anzahl	%	Anzahl	
	Sachsen-Anhalt									
Insgesamt	366 743	2,5	985 267	5,0	2,7	1 147 063	-24,7	3 308 779	-18,0	2,9
Deutschland	345 608	1,9	938 446	5,1	2,7	1 074 014	-25,3	3 095 885	-18,8	2,9
Ausland	21 135	12,8	46 821	4,5	2,2	73 049	-14,9	212 894	-5,2	2,9
Europa	19 895	11,8	44 281	3,3	2,2	68 907	-13,5	203 386	-3,4	3,0
Belgien	780	3,0	1 428	-7,6	1,8	2 278	-18,9	4 382	-24,5	1,9
Bulgarien	73	65,9	108	-72,4	1,5	452	13,3	2 937	112,5	6,5
Dänemark	2 534	44,0	4 683	24,0	1,8	9 060	-19,0	16 309	-33,5	1,8
Estland	27	58,8	30	36,4	1,1	96	-7,7	134	-3,6	1,4
Finnland	61	-12,9	115	-14,8	1,9	263	-52,6	1 405	-10,3	5,3
Frankreich	707	28,5	1 174	39,6	1,7	1 885	-10,5	4 246	14,3	2,3
Griechenland	31	55,0	75	33,9	2,4	131	-27,2	340	-16,7	2,6
Irland	189	**	871	**	4,6	416	7,2	1 317	84,7	3,2
Island	14	16,7	22	10,0	1,6	21	-8,7	29	-27,5	1,4
Italien	625	39,2	1 061	18,5	1,7	2 048	-2,4	5 883	29,1	2,9
Kroatien	29	-67,4	68	-85,3	2,3	201	-54,1	920	-72,5	4,6
Lettland	63	18,9	100	3,1	1,6	194	-26,0	282	-71,6	1,5
Litauen	225	89,1	427	-57,7	1,9	727	10,2	2 805	-40,4	3,9
Luxemburg	127	16,5	231	39,2	1,8	332	-17,2	775	20,5	2,3
Malta	3	50,0	8	300,0	2,7	14	16,7	62	376,9	4,4
Niederlande	4 974	-9,3	11 051	-23,0	2,2	12 895	-22,1	29 337	-27,9	2,3
Norwegen	297	121,6	397	118,1	1,3	670	4,0	960	-12,9	1,4
Österreich	1 637	27,1	3 191	35,8	1,9	5 622	1,5	12 753	5,0	2,3
Polen	1 970	12,8	7 300	48,6	3,7	10 678	4,0	49 100	35,9	4,6
Portugal	28	-31,7	69	-56,9	2,5	807	247,8	10 678	897,0	13,2
Rumänien	175	35,7	992	47,2	5,7	1 053	4,1	7 321	31,1	7,0
Russische Föderation	100	112,8	218	220,6	2,2	395	-64,9	713	-63,9	1,8
Schweden	963	83,4	1 174	80,3	1,2	2 041	3,1	2 755	-0,1	1,3
Schweiz	1 507	16,7	2 871	14,8	1,9	4 225	-22,7	7 908	-26,8	1,9
Slowakei	167	32,5	779	56,1	4,7	1 957	82,9	10 085	82,4	5,2
Slowenien	70	27,3	603	158,8	8,6	547	8,1	4 701	39,7	8,6
Spanien	709	111,0	1 235	50,6	1,7	2 466	8,1	4 037	-3,0	1,6
Tschechische Republik	599	32,8	1 780	66,5	3,0	2 186	-9,7	6 965	3,3	3,2
Türkei	32	23,1	85	7,6	2,7	175	5,4	470	-15,3	2,7
Ukraine	140	42,9	259	85,0	1,9	482	-41,4	1 394	9,0	2,9
Ungarn	277	48,9	382	-35,6	1,4	728	-15,4	2 133	-50,1	2,9
Vereinigtes Königreich	539	-46,6	971	-63,9	1,8	1 517	-65,4	4 103	-68,9	2,7
Zypern	3	-	15	650,0	5,0	14	-33,3	35	9,4	2,5
Sonstige europäische Länder	220	-70,9	508	-65,1	2,3	2 331	-14,9	6 112	-6,7	2,6

**Noch 8. Ankünfte, Übernachtungen und Aufenthaltsdauer der Gäste in Beherbergungsbetrieben (einschl. Camping)
nach Reisegebieten und Herkunftsländern**

Land Reisegebiet ----- Herkunftsland	August 2021					Januar bis August 2021				
	Ankünfte		Übernachtungen		durch- schn. Aufent- halts- dauer	Ankünfte		Übernachtungen		durch- schn. Aufent- halts- dauer
	insge- samt	Veränd. gegen- über Vorj.- monat	insge- samt	Veränd. gegen- über Vorj.- monat		insge- samt	Veränd. gegen- über Vorj.- zeitr.	insge- samt	Veränd. gegen- über Vorj.- zeitr.	
	Anzahl	%	Anzahl	%		Tage	Anzahl	%	Anzahl	
	Sachsen-Anhalt									
Afrika	40	150,0	65	170,8	1,6	124	-51,9	312	-69,6	2,5
Südafrika	5	25,0	11	175,0	2,2	22	-52,2	61	-37,8	2,8
Sonstige afrikanische Länder	35	191,7	54	170,0	1,5	102	-51,9	251	-72,9	2,5
Asien	189	25,2	449	35,2	2,4	732	-46,0	2 399	-42,5	3,3
Arabische Golfstaaten	26	85,7	63	110,0	2,4	80	-23,8	214	-39,0	2,7
China (einschl. Hongkong)	20	-61,5	53	-48,0	2,7	85	-74,9	288	-74,7	3,4
Indien	9	125,0	73	114,7	8,1	69	-14,8	996	244,6	14,4
Israel	49	716,7	101	260,7	2,1	109	45,3	233	51,3	2,1
Japan	7	0,0	23	-45,2	3,3	45	-72,4	140	-76,2	3,1
Korea, Republik	19	216,7	29	383,3	1,5	159	72,8	182	32,8	1,1
Taiwan	5	25,0	12	20,0	2,4	8	-87,1	16	-95,7	2,0
Sonstige asiatische Länder	54	-6,9	95	18,8	1,8	177	-59,7	330	-71,1	1,9
Amerika	495	105,4	934	80,7	1,9	1 216	-35,1	2 623	-31,7	2,2
Kanada	22	-8,3	51	75,9	2,3	31	-76,0	67	-79,9	2,2
Vereinigte Staaten	379	108,2	706	70,1	1,9	930	-33,8	2 001	-28,0	2,2
Sonstige nordamerik. Länder	4	-	10	-	2,5	4	-73,3	10	-82,8	2,5
Mittelamerika/Karibik	27	80,0	40	110,5	1,5	96	-25,0	201	-22,7	2,1
Brasilien	12	71,4	29	163,6	2,4	25	-71,9	59	-68,8	2,4
Sonstige südamerik. Länder	51	292,3	98	127,9	1,9	130	21,5	285	28,4	2,2
Australien, Ozeanien	13	-27,8	29	-9,4	2,2	43	-74,4	81	-77,4	1,9
Australien	10	-33,3	19	-29,6	1,9	31	-77,9	53	-82,6	1,7
Neuseeland, Ozeanien	3	0,0	10	100,0	3,3	12	-57,1	28	-48,1	2,3
Ohne Angaben	503	-	1 063	5,1	2,1	2 027	-17,6	4 093	-12,1	2,0

**Noch 8. Ankünfte, Übernachtungen und Aufenthaltsdauer der Gäste in Beherbergungsbetrieben (einschl. Camping)
nach Reisegebieten und Herkunftsländern**

Land Reisegebiet ----- Herkunftsland	August 2021					Januar bis August 2021				
	Ankünfte		Übernachtungen		durch- schn. Aufent- halts- dauer	Ankünfte		Übernachtungen		durch- schn. Aufent- halts- dauer
	insge- samt	Veränd. gegen- über Vorj.- monat	insge- samt	Veränd. gegen- über Vorj.- monat		insge- samt	Veränd. gegen- über Vorj.- zeitr.	insge- samt	Veränd. gegen- über Vorj.- zeitr.	
Anzahl	%	Anzahl	%	Tage	Anzahl	%	Anzahl	%	Tage	
	Harz und Harzvorland									
Zusammen	126 685	3,6	393 982	6,4	3,1	323 956	-37,3	1 010 331	-33,6	3,1
Deutschland	122 030	3,9	380 941	7,3	3,1	311 004	-37,6	971 319	-33,6	3,1
Ausland	4 655	-4,4	13 041	-13,7	2,8	12 952	-29,2	39 012	-32,8	3,0
Europa	4 365	-5,6	12 300	-15,4	2,8	12 043	-28,7	37 046	-31,7	3,1
Belgien	245	14,5	605	2,7	2,5	529	-21,0	1 300	-33,2	2,5
Bulgarien	-	-100,0	-	-100,0	-	16	-23,8	131	72,4	8,2
Dänemark	1 028	10,2	2 689	4,2	2,6	3 177	-37,4	8 576	-44,9	2,7
Estland	4	300,0	6	100,0	1,5	9	200,0	11	120,0	1,2
Finnland	10	66,7	13	116,7	1,3	25	-54,5	36	-92,4	1,4
Frankreich	96	-6,8	251	68,5	2,6	176	-38,7	411	-31,8	2,3
Griechenland	1	-	1	-85,7	1,0	4	-50,0	7	-50,0	1,8
Irland	10	42,9	15	25,0	1,5	16	-46,7	25	-56,9	1,6
Island	8	-	16	-	2,0	8	166,7	16	166,7	2,0
Italien	61	15,1	102	-27,1	1,7	147	7,3	271	-25,3	1,8
Kroatien	1	-	2	-33,3	2,0	3	-83,3	6	-94,4	2,0
Lettland	3	-	3	-25,0	1,0	12	-70,7	17	-93,7	1,4
Litauen	6	-14,3	9	-79,5	1,5	37	27,6	142	71,1	3,8
Luxemburg	30	233,3	66	288,2	2,2	65	27,5	129	22,9	2,0
Malta	-	-	-	-	-	4	-	40	-	10,0
Niederlande	1 628	-29,7	5 072	-38,8	3,1	3 689	-36,0	11 212	-41,9	3,0
Norwegen	47	291,7	95	239,3	2,0	81	-9,0	157	-23,8	1,9
Österreich	256	36,2	663	54,9	2,6	848	14,4	2 034	21,5	2,4
Polen	222	-	850	-9,3	3,8	760	-24,9	4 339	-15,8	5,7
Portugal	3	-	20	-	6,7	8	-46,7	25	-3,8	3,1
Rumänien	13	-	201	390,2	15,5	47	-11,3	363	23,9	7,7
Russische Föderation	13	-	42	90,9	3,2	38	-70,5	100	-56,7	2,6
Schweden	46	-17,9	74	-24,5	1,6	124	-16,2	219	-17,4	1,8
Schweiz	368	54,0	846	51,9	2,3	785	-29,0	1 792	-38,1	2,3
Slowakei	23	9,5	39	-43,5	1,7	513	271,7	1 671	207,7	3,3
Slowenien	15	150,0	132	120,0	8,8	121	303,3	1 916	913,8	15,8
Spanien	43	72,0	57	21,3	1,3	92	-27,0	203	-0,5	2,2
Tschechische Republik	86	53,6	212	107,8	2,5	228	-13,6	608	-10,1	2,7
Türkei	5	-	5	-	1,0	7	-61,1	8	-95,3	1,1
Ukraine	5	25,0	5	-50,0	1,0	13	-69,8	25	-65,3	1,9
Ungarn	20	17,6	64	106,5	3,2	98	-	403	-28,0	4,1
Vereinigtes Königreich	66	-19,5	141	-9,0	2,1	118	-70,0	227	-77,3	1,9
Zypern	-	-	-	-	-	2	-	6	50,0	3,0
Sonstige europäische Länder	3	-72,7	4	-95,7	1,3	243	-16,2	620	-44,4	2,6

**Noch 8. Ankünfte, Übernachtungen und Aufenthaltsdauer der Gäste in Beherbergungsbetrieben (einschl. Camping)
nach Reisegebieten und Herkunftsländern**

Land Reisegebiet ----- Herkunftsland	August 2021					Januar bis August 2021				
	Ankünfte		Übernachtungen		durch- schn. Aufent- halts- dauer	Ankünfte		Übernachtungen		durch- schn. Aufent- halts- dauer
	insge- samt	Veränd. gegen- über Vorj.- monat	insge- samt	Veränd. gegen- über Vorj.- monat		insge- samt	Veränd. gegen- über Vorj.- zeitr.	insge- samt	Veränd. gegen- über Vorj.- zeitr.	
	Harz und Harzvorland									
Afrika	1	-	1	-	1,0	18	-43,8	46	-91,1	2,6
Südafrika	-	-	-	-	-	9	28,6	34	183,3	3,8
Sonstige afrikanische Länder	1	-	1	-	1,0	9	-64,0	12	-97,6	1,3
Asien	15	-54,5	34	-44,3	2,3	67	-73,7	152	-80,4	2,3
Arabische Golfstaaten	4	-	16	-	4,0	6	-71,4	24	-87,9	4,0
China (einschl. Hongkong)	-	-100,0	-	-100,0	-	18	-77,5	22	-86,2	1,2
Indien	-	-	-	-	-	3	-57,1	33	-45,9	11,0
Israel	3	-25,0	3	-72,7	1,0	12	33,3	24	14,3	2,0
Japan	-	-100,0	-	-100,0	-	4	-89,7	4	-94,1	1,0
Korea, Republik	1	-	1	-	1,0	2	-85,7	3	-80,0	1,5
Taiwan	5	150,0	12	50,0	2,4	5	-28,6	12	-14,3	2,4
Sonstige asiatische Länder	2	-66,7	2	-84,6	1,0	17	-78,2	30	-87,5	1,8
Amerika	165	170,5	363	126,9	2,2	334	-8,5	702	-9,8	2,1
Kanada	11	-	32	-	2,9	17	-50,0	44	-31,3	2,6
Vereinigte Staaten	117	143,8	277	97,9	2,4	238	-6,7	531	-1,1	2,2
Sonstige nordamerik. Länder	4	-	10	-	2,5	4	-50,0	10	-75,0	2,5
Mittelamerika/Karibik	4	-50,0	4	-63,6	1,0	6	-75,0	7	-87,7	1,2
Brasilien	7	40,0	8	-11,1	1,1	7	-75,9	8	-85,2	1,1
Sonstige südamerik. Länder	22	-	32	-	1,5	62	313,3	102	292,3	1,6
Australien, Ozeanien	4	-33,3	5	-37,5	1,3	6	-87,2	7	-92,5	1,2
Australien	3	-50,0	4	-50,0	1,3	3	-92,3	4	-94,8	1,3
Neuseeland, Ozeanien	1	-	1	-	1,0	3	-62,5	3	-81,3	1,0
Ohne Angaben	105	-27,6	338	-1,5	3,2	484	-32,5	1 059	-37,3	2,2

**Noch 8. Ankünfte, Übernachtungen und Aufenthaltsdauer der Gäste in Beherbergungsbetrieben (einschl. Camping)
nach Reisegebieten und Herkunftsländern**

Land Reisegebiet ----- Herkunftsland	August 2021					Januar bis August 2021				
	Ankünfte		Übernachtungen		durch- schn. Aufent- halts- dauer	Ankünfte		Übernachtungen		durch- schn. Aufent- halts- dauer
	insge- samt	Veränd. gegen- über Vorj.- monat	insge- samt	Veränd. gegen- über Vorj.- monat		insge- samt	Veränd. gegen- über Vorj.- zeitr.	insge- samt	Veränd. gegen- über Vorj.- zeitr.	
Anzahl	%	Anzahl	%	Tage	Anzahl	%	Anzahl	%	Tage	
	Halle, Saale, Unstrut									
Zusammen	72 655	3,1	171 100	2,1	2,4	252 273	-17,9	669 117	-11,1	2,7
Deutschland	67 684	1,9	161 951	1,8	2,4	231 986	-19,0	617 764	-12,4	2,7
Ausland	4 971	24,0	9 149	7,9	1,8	20 287	-2,2	51 353	6,7	2,5
Europa	4 668	25,9	8 502	8,5	1,8	19 113	1,4	48 598	9,0	2,5
Belgien	87	-19,4	146	-16,6	1,7	381	-19,6	876	-12,4	2,3
Bulgarien	15	275,0	27	58,8	1,8	100	-4,8	474	148,2	4,7
Dänemark	718	177,2	853	183,4	1,2	3 021	20,5	3 414	10,2	1,1
Estland	6	50,0	6	50,0	1,0	23	-4,2	23	-14,8	1,0
Finnland	15	87,5	55	205,6	3,7	58	-53,6	356	68,7	6,1
Frankreich	169	98,8	281	66,3	1,7	474	-3,3	1 559	69,3	3,3
Griechenland	6	50,0	6	-25,0	1,0	48	14,3	162	11,0	3,4
Irland	11	-	50	-	4,5	24	-91,3	154	-71,2	6,4
Island	1	-80,0	1	-92,3	1,0	1	-83,3	1	-92,9	1,0
Italien	222	83,5	384	50,0	1,7	1 015	57,4	2 813	69,4	2,8
Kroatien	21	-19,2	50	-83,2	2,4	81	-36,7	462	-63,9	5,7
Lettland	9	200,0	9	200,0	1,0	38	15,2	45	-11,8	1,2
Litauen	32	33,3	51	-78,8	1,6	132	-4,3	686	-48,8	5,2
Luxemburg	29	11,5	52	-10,3	1,8	61	-19,7	142	15,4	2,3
Malta	-	-100,0	-	-100,0	-	2	-33,3	2	-33,3	1,0
Niederlande	643	-2,6	1 228	3,8	1,9	2 206	-4,2	4 487	7,5	2,0
Norwegen	61	24,5	75	47,1	1,2	220	-2,2	281	1,1	1,3
Österreich	443	19,1	893	37,2	2,0	1 579	7,4	3 850	20,0	2,4
Polen	512	91,0	1 303	69,9	2,5	3 175	40,3	11 390	53,2	3,6
Portugal	8	-42,9	13	-79,0	1,6	84	10,5	519	118,1	6,2
Rumänien	59	103,4	153	-20,7	2,6	488	15,6	2 373	43,2	4,9
Russische Föderation	40	100,0	78	239,1	2,0	77	-80,1	136	-78,5	1,8
Schweden	440	71,2	528	74,3	1,2	891	19,9	1 016	18,1	1,1
Schweiz	347	2,1	642	-3,5	1,9	1 138	-20,8	2 012	-22,7	1,8
Slowakei	60	53,8	211	-14,9	3,5	857	76,7	4 142	61,7	4,8
Slowenien	24	200,0	67	168,0	2,8	163	10,9	659	-25,0	4,0
Spanien	71	108,8	211	-19,5	3,0	354	43,3	777	-6,5	2,2
Tschechische Republik	119	46,9	258	22,9	2,2	516	5,1	1 644	52,4	3,2
Türkei	7	-56,3	15	-70,6	2,1	83	107,5	165	71,9	2,0
Ukraine	71	255,0	130	261,1	1,8	163	19,0	676	221,9	4,1
Ungarn	171	163,1	212	19,8	1,2	246	-8,9	460	-63,7	1,9
Vereinigtes Königreich	83	-17,8	198	-32,2	2,4	510	-47,1	757	-70,7	1,5
Zypern	-	-	-	-100,0	-	2	-85,7	7	-69,6	3,5
Sonstige europäische Länder	168	-74,4	316	-70,5	1,9	902	-45,6	2 078	-38,0	2,3

**Noch 8. Ankünfte, Übernachtungen und Aufenthaltsdauer der Gäste in Beherbergungsbetrieben (einschl. Camping)
nach Reisegebieten und Herkunftsländern**

Land Reisegebiet ----- Herkunftsland	August 2021					Januar bis August 2021				
	Ankünfte		Übernachtungen		durch- schn. Aufent- halts- dauer	Ankünfte		Übernachtungen		durch- schn. Aufent- halts- dauer
	insge- samt	Veränd. gegen- über Vorj.- monat	insge- samt	Veränd. gegen- über Vorj.- monat		insge- samt	Veränd. gegen- über Vorj.- zeitr.	insge- samt	Veränd. gegen- über Vorj.- zeitr.	
Anzahl	%	Anzahl	%	Tage	Anzahl	%	Anzahl	%	Tage	
	Halle, Saale, Unstrut									
Afrika	20	150,0	26	62,5	1,3	41	-69,4	98	-55,7	2,4
Südafrika	2	-	8	-	4,0	4	-71,4	12	-45,5	3,0
Sonstige afrikanische Länder	18	125,0	18	12,5	1,0	37	-69,2	86	-56,8	2,3
Asien	77	57,1	186	51,2	2,4	219	-41,9	554	-37,1	2,5
Arabische Golfstaaten	8	-	14	-17,6	1,8	34	-38,2	56	-37,1	1,6
China (einschl. Hongkong)	11	-45,0	39	-15,2	3,5	48	17,1	238	158,7	5,0
Indien	4	33,3	30	900,0	7,5	7	-65,0	40	-25,9	5,7
Israel	13	-	31	-	2,4	27	28,6	49	28,9	1,8
Japan	1	-	2	-93,5	2,0	4	-87,1	8	-92,5	2,0
Korea, Republik	8	33,3	10	66,7	1,3	8	-82,2	10	-86,1	1,3
Taiwan	-	-100,0	-	-100,0	-	1	-96,0	1	-99,5	1,0
Sonstige asiatische Länder	32	220,0	60	233,3	1,9	90	-35,3	152	-33,6	1,7
Amerika	93	-3,1	217	-7,3	2,3	374	-34,3	944	-3,8	2,5
Kanada	3	-50,0	3	-50,0	1,0	3	-90,6	3	-93,0	1,0
Vereinigte Staaten	61	-24,7	142	-24,9	2,3	279	-41,3	706	-14,4	2,5
Sonstige nordamerik. Länder	-	-	-	-	-	-	-100,0	-	-100,0	-
Mittelamerika/Karibik	18	350,0	24	500,0	1,3	49	133,3	92	240,7	1,9
Brasilien	3	-	17	-	5,7	13	62,5	44	388,9	3,4
Sonstige südamerik. Länder	8	60,0	31	-11,4	3,9	30	15,4	99	67,8	3,3
Australien, Ozeanien	7	133,3	15	114,3	2,1	14	-70,2	31	-77,7	2,2
Australien	7	133,3	15	114,3	2,1	12	-67,6	25	-79,7	2,1
Neuseeland, Ozeanien	-	-	-	-	-	2	-80,0	6	-62,5	3,0
Ohne Angaben	106	-27,4	203	-24,3	1,9	526	-31,5	1 128	-16,4	2,1

**Noch 8. Ankünfte, Übernachtungen und Aufenthaltsdauer der Gäste in Beherbergungsbetrieben (einschl. Camping)
nach Reisegebieten und Herkunftsländern**

Land Reisegebiet ----- Herkunftsland	August 2021					Januar bis August 2021				
	Ankünfte		Übernachtungen		durch- schn. Aufent- halts- dauer	Ankünfte		Übernachtungen		durch- schn. Aufent- halts- dauer
	insge- samt	Veränd. gegen- über Vorj.- monat	insge- samt	Veränd. gegen- über Vorj.- monat		insge- samt	Veränd. gegen- über Vorj.- zeitr.	insge- samt	Veränd. gegen- über Vorj.- zeitr.	
	Anzahl	%	Anzahl	%		Tage	Anzahl	%	Anzahl	
	Anhalt-Wittenberg									
Zusammen	58 093	-9,0	150 226	-5,3	2,6	184 280	-23,5	517 096	-16,7	2,8
Deutschland	54 754	-10,2	143 395	-6,1	2,6	173 343	-23,5	492 211	-16,4	2,8
Ausland	3 339	15,5	6 831	16,2	2,0	10 937	-22,2	24 885	-23,0	2,3
Europa	3 104	13,5	6 400	14,6	2,1	10 186	-22,0	23 548	-22,6	2,3
Belgien	84	-7,7	154	-48,0	1,8	294	-29,0	513	-41,8	1,7
Bulgarien	34	**	35	**	1,0	147	276,9	473	387,6	3,2
Dänemark	230	17,3	304	2,7	1,3	865	-29,3	1 207	-36,7	1,4
Estland	4	-	4	-	1,0	15	25,0	26	116,7	1,7
Finnland	10	-76,2	11	-77,6	1,1	51	-73,6	69	-80,0	1,4
Frankreich	91	-7,1	134	7,2	1,5	267	-35,8	388	-37,3	1,5
Griechenland	6	500,0	15	**	2,5	22	-62,7	35	-46,2	1,6
Irland	2	-	2	-75,0	1,0	34	-20,9	48	-14,3	1,4
Island	1	-	1	-	1,0	5	66,7	5	66,7	1,0
Italien	157	10,6	223	30,4	1,4	370	-42,6	815	-19,3	2,2
Kroatien	5	-87,2	14	-64,1	2,8	48	-73,2	197	-85,6	4,1
Lettland	8	-	8	-	1,0	16	-33,3	25	-21,9	1,6
Litauen	14	55,6	18	20,0	1,3	70	-16,7	219	9,0	3,1
Luxemburg	30	30,4	45	87,5	1,5	54	-19,4	85	-15,0	1,6
Malta	-	-	-	-	-	-	-100,0	-	-100,0	-
Niederlande	706	4,4	1 575	8,9	2,2	1 807	-10,4	3 815	-11,1	2,1
Norwegen	34	277,8	49	250,0	1,4	79	9,7	104	-23,5	1,3
Österreich	356	21,5	605	42,7	1,7	1 211	1,0	2 037	3,4	1,7
Polen	270	-19,6	949	-10,5	3,5	1 387	-30,0	4 845	-26,1	3,5
Portugal	3	-40,0	3	-40,0	1,0	18	-43,8	23	-48,9	1,3
Rumänien	32	-	269	78,1	8,4	153	-25,7	1 922	5,9	12,6
Russische Föderation	13	116,7	51	466,7	3,9	181	-33,5	235	-47,4	1,3
Schweden	266	220,5	318	249,5	1,2	518	3,6	620	3,3	1,2
Schweiz	392	17,7	596	4,7	1,5	1 082	-10,7	1 562	-23,0	1,4
Slowakei	12	100,0	22	83,3	1,8	135	5,5	279	-74,1	2,1
Slowenien	17	30,8	62	44,2	3,6	104	26,8	736	237,6	7,1
Spanien	77	120,0	180	109,3	2,3	258	27,1	478	-1,6	1,9
Tschechische Republik	139	27,5	583	73,0	4,2	588	-8,1	1 575	-18,8	2,7
Türkei	-	-	-	-	-	6	-66,7	10	-68,8	1,7
Ukraine	19	-20,8	28	-3,4	1,5	100	-52,8	125	-60,8	1,3
Ungarn	28	-3,4	30	-53,1	1,1	93	-29,5	122	-45,5	1,3
Vereinigtes Königreich	55	-6,8	103	-20,2	1,9	108	-67,9	715	11,2	6,6
Zypern	-	-	-	-	-	4	300,0	4	300,0	1,0
Sonstige europäische Länder	9	-72,7	9	-88,8	1,0	96	-77,0	236	-73,6	2,5

**Noch 8. Ankünfte, Übernachtungen und Aufenthaltsdauer der Gäste in Beherbergungsbetrieben (einschl. Camping)
nach Reisegebieten und Herkunftsländern**

Land Reisegebiet ----- Herkunftsland	August 2021					Januar bis August 2021				
	Ankünfte		Übernachtungen		durch- schn. Aufent- halts- dauer	Ankünfte		Übernachtungen		durch- schn. Aufent- halts- dauer
	insge- samt	Veränd. gegen- über Vorj.- monat	insge- samt	Veränd. gegen- über Vorj.- monat		insge- samt	Veränd. gegen- über Vorj.- zeitr.	insge- samt	Veränd. gegen- über Vorj.- zeitr.	
Anzahl	%	Anzahl	%	Tage	Anzahl	%	Anzahl	%	Tage	
	Anhalt-Wittenberg									
Afrika	1	-66,7	3	-	3,0	9	-65,4	17	-75,0	1,9
Südafrika	-	-100,0	-	-100,0	-	3	-81,3	3	-94,2	1,0
Sonstige afrikanische Länder	1	-	3	200,0	3,0	6	-40,0	14	-12,5	2,3
Asien	11	-56,0	24	-63,1	2,2	193	21,4	345	-20,5	1,8
Arabische Golfstaaten	-	-100,0	-	-100,0	-	5	-37,5	29	93,3	5,8
China (einschl. Hongkong)	-	-100,0	-	-100,0	-	3	-92,3	5	-96,0	1,7
Indien	2	100,0	10	-67,7	5,0	18	80,0	93	93,8	5,2
Israel	-	-	-	-	-	5	-16,7	23	130,0	4,6
Japan	1	-	2	-50,0	2,0	1	-90,0	2	-84,6	2,0
Korea, Republik	2	-	2	-	1,0	141	403,6	153	264,3	1,1
Taiwan	-	-	-	-	-	-	-100,0	-	-100,0	-
Sonstige asiatische Länder	6	-64,7	10	-41,2	1,7	20	-64,9	40	-77,5	2,0
Amerika	72	188,0	108	217,6	1,5	129	-66,7	194	-72,3	1,5
Kanada	2	-	4	33,3	2,0	2	-85,7	4	-87,1	2,0
Vereinigte Staaten	58	262,5	82	256,5	1,4	109	-65,6	160	-71,5	1,5
Sonstige nordamerik. Länder	-	-	-	-	-	-	-	-	-	-
Mittelamerika/Karibik	2	-	2	-33,3	1,0	5	-70,6	7	-73,1	1,4
Brasilien	-	-	-	-	-	2	-86,7	2	-95,9	1,0
Sonstige südamerik. Länder	10	100,0	20	300,0	2,0	11	-54,2	21	-34,4	1,9
Australien, Ozeanien	-	-100,0	-	-100,0	-	5	-80,8	11	-71,1	2,2
Australien	-	-100,0	-	-100,0	-	2	-91,7	3	-91,2	1,5
Neuseeland, Ozeanien	-	-100,0	-	-100,0	-	3	50,0	8	100,0	2,7
Ohne Angaben	151	54,1	296	58,3	2,0	415	3,5	770	16,7	1,9

**Noch 8. Ankünfte, Übernachtungen und Aufenthaltsdauer der Gäste in Beherbergungsbetrieben (einschl. Camping)
nach Reisegebieten und Herkunftsländern**

Land Reisegebiet ----- Herkunftsland	August 2021					Januar bis August 2021				
	Ankünfte		Übernachtungen		durch- schn. Aufent- halts- dauer	Ankünfte		Übernachtungen		durch- schn. Aufent- halts- dauer
	insge- samt	Veränd. gegen- über Vorj.- monat	insge- samt	Veränd. gegen- über Vorj.- monat		insge- samt	Veränd. gegen- über Vorj.- zeitr.	insge- samt	Veränd. gegen- über Vorj.- zeitr.	
Anzahl	%	Anzahl	%	Tage	Anzahl	%	Anzahl	%	Tage	
	Magdeburg, Börde-Elbe-Heide									
Zusammen	77 807	9,5	186 188	11,2	2,4	287 046	-15,8	812 830	-3,2	2,8
Deutschland	70 501	8,3	170 788	9,9	2,4	261 756	-16,1	734 004	-4,6	2,8
Ausland	7 306	21,8	15 400	27,5	2,1	25 290	-12,5	78 826	11,5	3,1
Europa	7 030	19,9	14 894	25,6	2,1	24 296	-11,4	75 962	14,2	3,1
Belgien	337	6,3	479	13,0	1,4	1 019	-12,0	1 593	-12,6	1,6
Bulgarien	22	100,0	44	-27,9	2,0	96	-50,0	246	-51,9	2,6
Dänemark	511	69,2	734	57,8	1,4	1 809	-14,3	2 665	-18,8	1,5
Estland	10	-16,7	11	-26,7	1,1	46	-27,0	71	-23,7	1,5
Finnland	22	175,0	30	-34,8	1,4	63	-57,7	154	-64,4	2,4
Frankreich	325	44,4	480	46,3	1,5	857	6,2	1 540	13,9	1,8
Griechenland	18	28,6	53	32,5	2,9	54	-20,6	131	-27,2	2,4
Irland	166	**	804	**	4,8	341	874,3	1 089	**	3,2
Island	4	-42,9	4	-42,9	1,0	7	-36,4	7	-58,8	1,0
Italien	165	58,7	322	29,8	2,0	450	-26,4	1 111	-18,8	2,5
Kroatien	2	-90,0	2	-96,7	1,0	57	-46,7	135	-73,9	2,4
Lettland	43	34,4	80	27,0	1,9	121	42,4	167	33,6	1,4
Litauen	166	225,5	201	168,0	1,2	393	36,0	752	71,3	1,9
Luxemburg	37	-22,9	67	6,3	1,8	147	-22,2	413	41,4	2,8
Malta	3	-	8	-	2,7	8	100,0	20	400,0	2,5
Niederlande	1 741	12,3	2 597	1,7	1,5	4 447	-20,2	7 735	-24,7	1,7
Norwegen	145	184,3	163	147,0	1,1	248	26,5	315	-5,1	1,3
Österreich	493	29,1	927	33,4	1,9	1 728	-11,7	3 842	-20,1	2,2
Polen	902	6,9	3 476	77,4	3,9	4 474	1,5	21 269	49,7	4,8
Portugal	7	-66,7	8	-91,2	1,1	673	608,4	10 011	**	14,9
Rumänien	65	58,5	354	61,6	5,4	333	16,0	2 590	75,8	7,8
Russische Föderation	34	466,7	47	370,0	1,4	99	-69,2	242	-59,6	2,4
Schweden	178	66,4	208	74,8	1,2	413	-13,6	627	-23,9	1,5
Schweiz	306	2,3	645	10,8	2,1	981	-30,7	2 108	-24,2	2,1
Slowakei	72	24,1	507	201,8	7,0	401	35,9	3 409	167,8	8,5
Slowenien	14	-41,7	234	146,3	16,7	132	-41,1	974	-47,4	7,4
Spanien	515	127,9	784	95,0	1,5	1 749	5,0	2 541	0,2	1,5
Tschechische Republik	243	35,0	697	83,4	2,9	778	-13,7	2 862	14,3	3,7
Türkei	20	122,2	65	160,0	3,3	74	-8,6	241	3,0	3,3
Ukraine	45	-2,2	96	68,4	2,1	206	-49,4	568	-10,3	2,8
Ungarn	58	-18,3	76	-75,1	1,3	264	-25,0	1 076	-51,2	4,1
Vereinigtes Königreich	318	-57,0	497	-75,7	1,6	737	-70,7	2 271	-70,3	3,1
Zypern	3	-	15	-	5,0	5	150,0	17	750,0	3,4
Sonstige europäische Länder	40	-21,6	179	-3,2	4,5	1 086	203,4	3 170	178,1	2,9

**Noch 8. Ankünfte, Übernachtungen und Aufenthaltsdauer der Gäste in Beherbergungsbetrieben (einschl. Camping)
nach Reisegebieten und Herkunftsländern**

Land Reisegebiet ----- Herkunftsland	August 2021					Januar bis August 2021				
	Ankünfte		Übernachtungen		durch- schn. Aufent- halts- dauer	Ankünfte		Übernachtungen		durch- schn. Aufent- halts- dauer
	insge- samt	Veränd. gegen- über Vorj.- monat	insge- samt	Veränd. gegen- über Vorj.- monat		insge- samt	Veränd. gegen- über Vorj.- zeitr.	insge- samt	Veränd. gegen- über Vorj.- zeitr.	
Anzahl	%	Anzahl	%	Tage	Anzahl	%	Anzahl	%	Tage	
	Magdeburg, Elbe-Börde-Heide									
Afrika	15	275,0	32	700,0	2,1	52	-11,9	147	-29,7	2,8
Südafrika	3	50,0	3	50,0	1,0	6	-33,3	12	-	2,0
Sonstige afrikanische Länder	12	500,0	29	**	2,4	46	-8,0	135	-31,5	2,9
Asien	55	77,4	142	158,2	2,6	212	-60,9	1 270	-37,4	6,0
Arabische Golfstaaten	14	**	33	**	2,4	35	66,7	105	114,3	3,0
China (einschl. Hongkong)	9	-10,0	14	16,7	1,6	16	-90,8	23	-96,9	1,4
Indien	2	-	31	-	15,5	39	-9,3	826	566,1	21,2
Israel	12	500,0	22	29,4	1,8	40	11,1	84	7,7	2,1
Japan	4	100,0	18	800,0	4,5	32	-60,5	122	-69,3	3,8
Korea, Republik	8	-	16	-	2,0	8	60,0	16	100,0	2,0
Taiwan	-	-	-	-	-	2	-92,6	3	-98,0	1,5
Sonstige asiatische Länder	6	-62,5	8	-65,2	1,3	40	-74,2	91	-81,2	2,3
Amerika	144	176,9	208	163,3	1,4	326	-35,7	624	-52,4	1,9
Kanada	6	-62,5	12	-40,0	2,0	9	-79,1	16	-91,3	1,8
Vereinigte Staaten	125	278,8	177	216,1	1,4	270	-20,6	521	-37,7	1,9
Sonstige nordamerik. Länder	-	-	-	-	-	-	-	-	-	-
Mittelamerika/Karibik	-	-	-	-	-	18	-66,7	23	-81,7	1,3
Brasilien	2	-	4	100,0	2,0	3	-91,2	5	-93,2	1,7
Sonstige südamerik. Länder	11	**	15	**	1,4	26	-27,8	59	-35,2	2,3
Australien, Ozeanien	2	100,0	9	800,0	4,5	5	-87,2	18	-75,3	3,6
Australien	-	-	-	-	-	3	-90,9	9	-84,2	3,0
Neuseeland, Ozeanien	2	100,0	9	800,0	4,5	2	-66,7	9	-43,8	4,5
Ohne Angaben	60	27,7	115	42,0	1,9	399	16,0	805	38,6	2,0

**Noch 8. Ankünfte, Übernachtungen und Aufenthaltsdauer der Gäste in Beherbergungsbetrieben (einschl. Camping)
nach Reisegebieten und Herkunftsländern**

Land Reisegebiet ----- Herkunftsland	August 2021					Januar bis August 2021				
	Ankünfte		Übernachtungen		durch- schn. Aufent- halts- dauer	Ankünfte		Übernachtungen		durch- schn. Aufent- halts- dauer
	insge- samt	Veränd. gegen- über Vorj.- monat	insge- samt	Veränd. gegen- über Vorj.- monat		insge- samt	Veränd. gegen- über Vorj.- zeitr.	insge- samt	Veränd. gegen- über Vorj.- zeitr.	
Altmark										
Zusammen	31 503	4,7	83 771	13,2	2,7	99 508	-15,5	299 405	-0,9	3,0
Deutschland	30 639	5,1	81 371	15,0	2,7	95 925	-15,8	280 587	-2,2	2,9
Ausland	864	-9,9	2 400	-26,1	2,8	3 583	-5,9	18 818	23,0	5,3
Europa	728	-16,3	2 185	-28,8	3,0	3 269	-6,4	18 232	23,5	5,6
Belgien	27	-	44	-29,0	1,6	55	-41,5	100	-33,8	1,8
Bulgarien	2	-90,0	2	-99,3	1,0	93	121,4	1 613	218,1	17,3
Dänemark	47	-32,9	103	-23,7	2,2	188	-28,2	447	-34,0	2,4
Estland	3	-	3	-	1,0	3	50,0	3	50,0	1,0
Finnland	4	-33,3	6	-62,5	1,5	66	100,0	790	659,6	12,0
Frankreich	26	-33,3	28	-60,0	1,1	111	3,7	348	58,2	3,1
Griechenland	-	-	-	-	-	3	-	5	66,7	1,7
Irland	-	-	-	-	-	1	-75,0	1	-87,5	1,0
Island	-	-	-	-	-	-	-	-	-	-
Italien	20	-31,0	30	-62,5	1,5	66	8,2	873	463,2	13,2
Kroatien	-	-100,0	-	-100,0	-	12	100,0	120	76,5	10,0
Lettland	-	-100,0	-	-100,0	-	7	-91,1	28	-94,6	4,0
Litauen	7	-75,0	148	-76,7	21,1	95	-20,8	1 006	-62,0	10,6
Luxemburg	1	-66,7	1	-75,0	1,0	5	-72,2	6	-73,9	1,2
Malta	-	-	-	-	-	-	-100,0	-	-100,0	-
Niederlande	256	-10,5	579	-34,7	2,3	746	-16,6	2 088	-21,1	2,8
Norwegen	10	-23,1	15	-34,8	1,5	42	-32,3	103	-31,3	2,5
Österreich	89	67,9	103	-31,8	1,2	256	48,8	990	103,3	3,9
Polen	64	-15,8	722	278,0	11,3	882	46,8	7 257	160,8	8,2
Portugal	7	600,0	25	**	3,6	24	71,4	100	35,1	4,2
Rumänien	6	-57,1	15	-78,6	2,5	32	-27,3	73	-78,9	2,3
Russische Föderation	-	-100,0	-	-100,0	-	-	-100,0	-	-100,0	-
Schweden	33	50,0	46	15,0	1,4	95	-13,6	273	31,3	2,9
Schweiz	94	17,5	142	11,8	1,5	239	-19,5	434	-12,5	1,8
Slowakei	-	-100,0	-	-100,0	-	51	112,5	584	678,7	11,5
Slowenien	-	-100,0	108	980,0	-	27	17,4	416	81,7	15,4
Spanien	3	-81,3	3	-87,0	1,0	13	-67,5	38	-63,8	2,9
Tschechische Republik	12	-52,0	30	-25,0	2,5	76	-39,2	276	-49,2	3,6
Türkei	-	-100,0	-	-100,0	-	5	-44,4	46	100,0	9,2
Ukraine	-	-100,0	-	-100,0	-	-	-100,0	-	-100,0	-
Ungarn	-	-100,0	-	-100,0	-	27	200,0	72	227,3	2,7
Vereinigtes Königreich	17	-39,3	32	-54,9	1,9	44	-75,4	133	-90,0	3,0
Zypern	-	-	-	-	-	1	-50,0	1	-50,0	1,0
Sonstige europäische Länder	-	-100,0	-	-100,0	-	4	-73,3	8	-85,7	2,0

**Noch 8. Ankünfte, Übernachtungen und Aufenthaltsdauer der Gäste in Beherbergungsbetrieben (einschl. Camping)
nach Reisegebieten und Herkunftsländern**

Land Reisegebiet ----- Herkunftsland	August 2021					Januar bis August 2021				
	Ankünfte		Übernachtungen		durch- schn. Aufent- halts- dauer	Ankünfte		Übernachtungen		durch- schn. Aufent- halts- dauer
	insge- samt	Veränd. gegen- über Vorj.- monat	insge- samt	Veränd. gegen- über Vorj.- monat		insge- samt	Veränd. gegen- über Vorj.- zeitr.	insge- samt	Veränd. gegen- über Vorj.- zeitr.	
	Anzahl	%	Anzahl	%	Tage	Anzahl	%	Anzahl	%	Tage
Altmark										
Afrika	3	-	3	-	1,0	4	-42,9	4	-50,0	1,0
Südafrika	-	-	-	-	-	-	-	-	-	-
Sonstige afrikanische Länder	3	-	3	-	1,0	4	-42,9	4	-50,0	1,0
Asien	31	138,5	63	125,0	2,0	41	78,3	78	44,4	1,9
Arabische Golfstaaten	-	-	-	-	-	-	-	-	-	-
China (einschl. Hongkong)	-	-100,0	-	-100,0	-	-	-100,0	-	-100,0	-
Indien	1	-	2	-	2,0	2	100,0	4	100,0	2,0
Israel	21	-	45	-	2,1	25	733,3	53	657,1	2,1
Japan	1	-50,0	1	-66,7	1,0	4	100,0	4	33,3	1,0
Korea, Republik	-	-	-	-	-	-	-	-	-	-
Taiwan	-	-	-	-	-	-	-100,0	-	-100,0	-
Sonstige asiatische Länder	8	-11,1	15	66,7	1,9	10	-	17	70,0	1,7
Amerika	21	200,0	38	280,0	1,8	53	17,8	159	114,9	3,0
Kanada	-	-	-	-	-	-	-100,0	-	-100,0	-
Vereinigte Staaten	18	350,0	28	300,0	1,6	34	88,9	83	295,2	2,4
Sonstige nordamerik. Länder	-	-	-	-	-	-	-	-	-	-
Mittelamerika/Karibik	3	200,0	10	900,0	3,3	18	50,0	72	200,0	4,0
Brasilien	-	-	-	-	-	-	-100,0	-	-100,0	-
Sonstige südamerik. Länder	-	-100,0	-	-100,0	-	1	-83,3	4	-71,4	4,0
Australien, Ozeanien	-	-100,0	-	-100,0	-	13	44,4	14	-12,5	1,1
Australien	-	-100,0	-	-100,0	-	11	57,1	12	-14,3	1,1
Neuseeland, Ozeanien	-	-	-	-	-	2	-	2	-	1,0
Ohne Angaben	81	20,9	111	-15,9	1,4	203	-11,7	331	-12,2	1,6

9. Beherbergungsbetriebe (einschl. Camping), darunter Hotels (ohne Hotel garnis), Schlafgelegenheiten und Auslastung der Kapazitäten für ausgewählte Gemeinden und touristische Zielorte

Gemeinde Betriebe gesamt dar. Hotels (ohne Hotels garnis)	August 2021							Jan. bis August 2021
	Betriebe			in den Betrieben angebotene Schlafgelegenheiten ¹				durch- schnitt- liche Aus- lastung
	ins- gesamt	darunter geöffnete		ins- gesamt	Verände- rung ge- genüber dem Vor- jahres- monat	durch- schnitt- liche Aus- lastung	nachrichtlich	
		zu- sammen	Verände- rung ge- genüber dem Vor- jahres- monat				maximales Angebot an Schlafge- legenheiten der letzten 13 Monate	
							Anzahl	
Annaburg, Stadt	2	2	-
dar. Hotels (ohne Hotels garnis)	-	-	-	-	-	-	-	-
Arendsee (Altmark), Stadt	16	16	6,7	1 911	32,6	53,8	1 991	30,2
dar. Hotels (ohne Hotels garnis)	3	3	-	133	-	89,1	133	30,1
Arnstein, Stadt	3	3	-	191	0,5	71,4	191	19,5
dar. Hotels (ohne Hotels garnis)	1	1	-
Aschersleben, Stadt	9	9	-	341	-2,8	37,7	351	21,1
dar. Hotels (ohne Hotels garnis)	5	5	-	263	-3,0	39,4	271	19,7
Bad Bibra, Stadt	4	4	-
dar. Hotels (ohne Hotels garnis)	2	2	-
Bad Dürrenberg, Solestadt	4	4	-	146	-	52,0	150	30,8
dar. Hotels (ohne Hotels garnis)	3	3	-
Bad Lauchstädt, Goethestadt	5	5	-	132	-2,9	30,9	138	17,4
dar. Hotels (ohne Hotels garnis)	1	1	-
Bad Schmiedeberg	12	11	-	1 591	2,8	54,3	1 607	34,4
dar. Hotels (ohne Hotels garnis)	3	3	-
Ballenstedt, Stadt	7	6	-14,3	235	-9,3	60,5	263	30,8
dar. Hotels (ohne Hotels garnis)	2	2	-
Barby, Stadt	7	6	20,0	348	10,5	60,8	359	71,1
dar. Hotels (ohne Hotels garnis)	1	1	-
Bernburg (Saale), Stadt	14	14	-	733	2,5	44,8	739	32,6
dar. Hotels (ohne Hotels garnis)	5	5	-
Bitterfeld-Wolfen, Stadt	11	11	-	1 038	27,7	43,1	1 214	26,5
dar. Hotels (ohne Hotels garnis)	6	6	-14,3	328	-36,4	30,5	504	18,1
Blankenburg (Harz), Stadt	22	21	-	1 182	-4,1	55,3	1 307	37,1
dar. Hotels (ohne Hotels garnis)	9	9	-	519	-1,0	63,7	524	35,5
Burg, Stadt	6	6	-	336	0,6	54,0	376	31,5
dar. Hotels (ohne Hotels garnis)	2	2	-
Coswig (Anhalt), Stadt	7	6	-14,3	770	-10,6	42,8	921	23,2
dar. Hotels (ohne Hotels garnis)	2	2	-
Dessau-Roßlau, Stadt	25	24	-	1 346	-6,9	50,0	1 479	25,9
dar. Hotels (ohne Hotels garnis)	6	5	-16,7	518	-16,5	62,5	638	29,7
Eisleben, Lutherstadt	12	9	-10,0	322	-14,8	42,8	418	23,5
dar. Hotels (ohne Hotels garnis)	7	6	-	229	-10,2	44,1	283	23,9
Falkenstein/Harz, Stadt	7	4	-33,3	114	-47,0	20,9	295	13,8
dar. Hotels (ohne Hotels garnis)	3	1	-66,7
Flechtingen	5	5	-	455	-	75,0	455	70,1
dar. Hotels (ohne Hotels garnis)	-	-	-	-	-	-	-	-
Freyburg (Unstrut), Stadt	12	10	-16,7	446	-6,5	56,5	481	23,1
dar. Hotels (ohne Hotels garnis)	8	8	-	378	-1,6	57,3	388	24,8
Gardelegen, Hansestadt	11	11	-	541	0,2	20,6	542	13,4
dar. Hotels (ohne Hotels garnis)	3	3	-	66	0,0	52,1	66	36,0
Genthin, Stadt	9	9	-	339	-1,5	42,4	344	19,7
dar. Hotels (ohne Hotels garnis)	3	3	-

¹ Doppelbetten zählen als 2 Schlafgelegenheiten. Für Camping wird 1 Stellplatz in 4 Schlafgelegenheiten umgerechnet.

Noch 9. Beherbergungsbetriebe (einschl. Camping), darunter Hotels (ohne Hotels garnis), Schlafgelegenheiten und Auslastung der Kapazitäten für ausgewählte Gemeinden und touristische Zielorte

Gemeinde Betriebe gesamt dar. Hotels (ohne Hotels garnis)	August 2021							Jan. bis August 2021
	Betriebe			in den Betrieben angebotene Schlafgelegenheiten ¹				durch- schnitt- liche Aus- lastung
	ins- gesamt	darunter geöffnete		ins- gesamt	Verände- rung ge- genüber dem Vor- jahres- monat	durch- schnitt- liche Aus- lastung	nachrichtlich	
		zu- sammen	Verände- rung ge- genüber dem Vor- jahres- monat				maximales Angebot an Schlafge- legenheiten der letzten 13 Monate	
							Anzahl	
Gräfenhainichen, Stadt	5	4	-20,0	451	-3,8	8,8	469	8,3
dar. Hotels (ohne Hotels garnis)	1	1	-
Halberstadt, Stadt	17	17	-	1 039	-1,9	36,8	1 068	14,8
dar. Hotels (ohne Hotels garnis)	9	9	-	539	-2,2	32,5	555	13,9
Haldensleben, Stadt	7	7	-12,5	463	13,5	22,1	463	16,7
dar. Hotels (ohne Hotels garnis)	2	2	-
Halle (Saale), Stadt	40	40	-2,4	3 216	-0,5	34,5	3 296	20,1
dar. Hotels (ohne Hotels garnis)	15	15	-	1 601	1,3	31,8	1 608	19,8
Harzgerode, Stadt	14	13	-7,1	2 495	4,0	29,9	2 521	9,9
dar. Hotels (ohne Hotels garnis)	5	5	-	644	0,8	57,4	656	17,3
Havelberg, Hansestadt	8	7	-	664	-0,9	28,4	686	18,9
dar. Hotels (ohne Hotels garnis)	2	2	-
Hettstedt, Stadt	3	3	-	73	23,7	44,1	75	32,2
dar. Hotels (ohne Hotels garnis)	1	1	-
Hohenmölsen, Stadt	5	5	-	542	-	28,2	542	9,6
dar. Hotels (ohne Hotels garnis)	1	1	-
Ilseburg (Harz), Stadt	20	20	5,3	1 395	0,7	43,7	1 399	17,4
dar. Hotels (ohne Hotels garnis)	8	8	-	595	0,7	69,2	595	30,6
Jessen (Elster), Stadt	4	4	-	112	6,7	27,8	114	18,2
dar. Hotels (ohne Hotels garnis)	2	2	-
Kalbe (Milde), Stadt	7	7	-	460	-0,9	38,9	465	36,4
dar. Hotels (ohne Hotels garnis)	3	3	-
Kamern	4	4	-
dar. Hotels (ohne Hotels garnis)	-	-	-	-	-	-	-	-
Kelbra (Kyffhäuser), Stadt	8	6	-25,0	932	-8,7	35,0	1 021	14,7
dar. Hotels (ohne Hotels garnis)	3	1	-66,7
Kemberg, Stadt	10	9	-10,0	1 159	-0,6	49,4	1 199	23,9
dar. Hotels (ohne Hotels garnis)	2	1	-50,0
Klötze, Stadt	6	5	-16,7	106	-53,5	38,2	228	31,8
dar. Hotels (ohne Hotels garnis)	3	3	-	58	-3,3	14,1	60	8,5
Köthen (Anhalt), Stadt	6	6	-	215	-2,3	25,8	230	15,2
dar. Hotels (ohne Hotels garnis)	2	2	-
Magdeburg, Landeshauptstadt	50	48	-4,0	5 711	-4,8	34,9	6 071	21,2
dar. Hotels (ohne Hotels garnis)	18	18	-	3 315	1,4	37,4	3 323	19,4
Merseburg, Stadt	9	9	-	786	-8,0	39,6	876	30,6
dar. Hotels (ohne Hotels garnis)	8	8	-
Naumburg (Saale), Stadt	50	49	-	3 839	0,6	44,4	3 980	34,4
dar. Hotels (ohne Hotels garnis)	16	15	-	744	-4,0	43,8	853	23,9
Nebra (Unstrut), Stadt	3	3	-	312	-2,8	66,2	324	28,0
dar. Hotels (ohne Hotels garnis)	2	2	-
Oberharz am Brocken, Stadt	45	43	-4,4	3 576	-0,7	38,0	3 720	14,8
dar. Hotels (ohne Hotels garnis)	14	13	-7,1	724	-7,4	53,1	793	21,3
Oranienbaum-Wörlitz, Stadt	12	12	-	568	-	70,5	568	29,7
dar. Hotels (ohne Hotels garnis)	6	6	-	394	-	80,0	394	32,5

¹ Doppelbetten zählen als 2 Schlafgelegenheiten. Für Camping wird 1 Stellplatz in 4 Schlafgelegenheiten umgerechnet.

Noch 9. Beherbergungsbetriebe (einschl. Camping), darunter Hotels (ohne Hotels garnis), Schlafgelegenheiten und Auslastung der Kapazitäten für ausgewählte Gemeinden und touristische Zielorte

Gemeinde Betriebe gesamt dar. Hotels (ohne Hotels garnis)	August 2021							Jan. bis August 2021
	Betriebe			in den Betrieben angebotene Schlafgelegenheiten ¹				durch- schnitt- liche Aus- lastung
	ins- gesamt	darunter geöffnete		ins- gesamt	Verände- rung ge- genüber dem Vor- jahres- monat	durch- schnitt- liche Aus- lastung	nachrichtlich	
		zu- sammen	Verände- rung ge- genüber dem Vor- jahres- monat				maximales Angebot an Schlafge- legenheiten der letzten 13 Monate	
							Anzahl	
Oschersleben (Bode), Stadt	6	6	-	361	-0,8	35,5	365	21,8
dar. Hotels (ohne Hotels garnis)	2	2	-
Osterburg (Altmark), Hansestadt	3	2	-33,3
dar. Hotels (ohne Hotels garnis)	2	1	-50,0
Osterwieck, Stadt	4	4	-	84	-	24,9	84	12,4
dar. Hotels (ohne Hotels garnis)	3	3	-
Quedlinburg, Welterbestadt	63	63	3,3	3 124	3,0	64,0	3 135	27,9
dar. Hotels (ohne Hotels garnis)	16	16	-	1 142	6,3	76,4	1 142	28,4
Querfurt, Stadt	6	6	-	138	-15,9	21,0	166	13,2
dar. Hotels (ohne Hotels garnis)	4	4	-
Salzwedel, Hansestadt	5	5	-	188	-2,6	33,0	193	17,8
dar. Hotels (ohne Hotels garnis)	3	3	-
Sangerhausen, Stadt	12	11	-8,3	351	-4,1	35,1	366	22,5
dar. Hotels (ohne Hotels garnis)	1	1	-
Schollene	3	3	-
dar. Hotels (ohne Hotels garnis)	-	-	-	-	-	-	-	-
Schönebeck (Elbe), Stadt	16	16	6,7	1 278	-1,3	53,1	1 337	32,5
dar. Hotels (ohne Hotels garnis)	4	4	33,3	173	-	39,1	210	18,9
Seegebiet Mansfelder Land	5	5	-	408	24,0	42,4	408	17,6
dar. Hotels (ohne Hotels garnis)	3	3	50,0
Staßfurt, Stadt	5	5	-	139	-1,4	42,8	141	34,3
dar. Hotels (ohne Hotels garnis)	2	2	-
Stendal, Hansestadt	7	7	-	299	-1,3	54,4	305	32,4
dar. Hotels (ohne Hotels garnis)	4	4	-	184	-2,1	59,0	190	36,0
Südharz	14	14	-	780	-3,3	61,7	868	26,7
dar. Hotels (ohne Hotels garnis)	8	8	-	486	-3,4	77,9	556	39,3
Tangermünde, Stadt	14	13	-7,1	830	-1,3	53,7	874	26,8
dar. Hotels (ohne Hotels garnis)	5	5	-	470	2,4	45,9	477	27,2
Thale, Stadt	47	45	-2,2	2 544	-2,9	56,1	2 962	25,0
dar. Hotels (ohne Hotels garnis)	19	18	5,9	778	7,6	63,1	1 066	35,7
Wanzleben-Börde, Stadt	3	3	-	87	-	43,8	87	22,5
dar. Hotels (ohne Hotels garnis)	2	2	-
Weißenfels, Stadt	9	9	-	299	-	46,0	299	29,7
dar. Hotels (ohne Hotels garnis)	4	4	-	172	-	44,7	172	32,1
Wernigerode, Stadt	101	98	-3,9	6 236	-2,4	60,8	6 398	29,0
dar. Hotels (ohne Hotels garnis)	36	35	-2,8	2 944	0,2	69,3	2 972	32,8
Wittenberg, Lutherstadt	25	25	-	1 742	0,3	39,2	1 773	17,1
dar. Hotels (ohne Hotels garnis)	11	11	-	921	0,4	55,1	921	21,5
Wolmirstedt, Stadt	4	4	-	188	-	35,1	188	20,4
dar. Hotels (ohne Hotels garnis)	2	2	-
Zahna-Elster, Stadt	3	3	-
dar. Hotels (ohne Hotels garnis)	-	-	-	-	-	-	-	-
Zeitz, Stadt	8	7	-	175	-15,9	41,4	230	27,0
dar. Hotels (ohne Hotels garnis)	3	2	-
Zerbst/Anhalt, Stadt	15	14	-	359	-	34,5	420	14,4
dar. Hotels (ohne Hotels garnis)	3	3	-

¹ Doppelbetten zählen als 2 Schlafgelegenheiten. Für Camping wird 1 Stellplatz in 4 Schlafgelegenheiten umgerechnet.

Gemeinde Betriebe gesamt dar. Hotels (ohne Hotels garnis)	August 2021					Januar bis August 2021				
	Ankünfte		Übernachtungen		durch- schn. Aufent- halts- dauer	Ankünfte		Übernachtungen		durch- schn. Aufent- halts- dauer
	insge- samt	Veränd. gegen- über Vorj.- monat	insge- samt	Veränd. gegen- über Vorj.- monat		insge- samt	Veränd. gegen- über Vorj.- zeitr.	insge- samt	Veränd. gegen- über Vorj.- zeitr.	
					Anzahl					%
Annaburg, Stadt
dar. Hotels (o. Hotels garnis)	-	-	-	-	-	-	-	-	-	-
Arendsee (Altmark), Stadt	7 100	28,5	31 859	58,3	4,5	19 027	4,7	93 515	34,7	4,9
dar. Hotels (o. Hotels garnis)	1 413	7,7	3 672	16,8	2,6	4 266	-17,7	9 717	-14,9	2,3
Arnstein, Stadt	1 515	18,2	4 228	25,6	2,8	3 319	-46,8	9 038	-38,0	2,7
dar. Hotels (o. Hotels garnis)
Aschersleben, Stadt	1 890	-0,2	3 984	11,2	2,1	7 888	-18,9	15 720	-17,5	2,0
dar. Hotels (o. Hotels garnis)	1 639	-3,5	3 211	13,8	2,0	6 547	-9,1	10 871	-13,3	1,7
Bad Bibra, Stadt
dar. Hotels (o. Hotels garnis)
Bad Dürrenberg, Solestadt	1 365	13,2	2 353	14,1	1,7	4 913	2,1	10 928	34,4	2,2
dar. Hotels (o. Hotels garnis)
Bad Lauchstädt, Goethestadt	538	12,8	1 264	15,3	2,3	2 339	-0,3	5 747	13,2	2,5
dar. Hotels (o. Hotels garnis)
Bad Schmiedeberg	3 651	-3,7	26 650	-2,0	7,3	10 754	-26,1	122 412	-9,6	11,4
dar. Hotels (o. Hotels garnis)
Ballenstedt, Stadt	1 761	5,1	4 405	-2,0	2,5	4 690	-39,6	12 123	-40,6	2,6
dar. Hotels (o. Hotels garnis)
Barby, Stadt	749	26,9	6 564	2,9	8,8	2 982	-14,8	45 428	-2,7	15,2
dar. Hotels (o. Hotels garnis)
Bernburg (Saale), Stadt	5 437	20,1	10 190	21,9	1,9	18 545	-0,9	42 086	12,8	2,3
dar. Hotels (o. Hotels garnis)
Bitterfeld-Wolfen, Stadt	3 842	-4,8	13 881	5,9	3,6	14 450	-4,2	54 394	1,6	3,8
dar. Hotels (o. Hotels garnis)	1 456	-19,0	3 097	-10,3	2,1	7 228	-16,4	19 204	-21,6	2,7
Blankenburg (Harz), Stadt	5 700	6,0	20 245	0,7	3,6	14 680	-37,1	71 259	-31,6	4,9
dar. Hotels (o. Hotels garnis)	4 050	13,8	10 254	13,3	2,5	9 505	-38,2	23 531	-36,9	2,5
Burg, Stadt	2 564	38,4	5 620	25,2	2,2	8 906	11,0	21 276	17,7	2,4
dar. Hotels (o. Hotels garnis)
Coswig (Anhalt), Stadt	3 944	-44,4	10 211	-29,7	2,6	12 937	-39,4	32 072	-29,5	2,5
dar. Hotels (o. Hotels garnis)
Dessau-Roßlau, Stadt	11 711	-5,5	20 875	-0,8	1,8	43 658	-23,8	74 426	-19,8	1,7
dar. Hotels (o. Hotels garnis)	6 505	-15,7	10 038	-11,9	1,5	28 789	-24,1	37 962	-25,5	1,3
Eisleben, Lutherstadt	2 210	51,4	4 277	46,7	1,9	8 341	3,6	17 560	4,1	2,1
dar. Hotels (o. Hotels garnis)	1 818	86,5	3 133	82,8	1,7	6 899	8,9	12 455	9,7	1,8
Falkenstein/Harz, Stadt	269	-78,1	740	-73,4	2,8	957	-83,8	3 215	-76,7	3,4
dar. Hotels (o. Hotels garnis)
Flechtingen	447	4,2	10 575	4,0	23,7	3 138	-7,3	77 453	-5,9	24,7
dar. Hotels (o. Hotels garnis)	-	-	-	-	-	-	-	-	-	-
Freyburg (Unstrut), Stadt	3 929	-7,3	7 809	-8,8	2,0	10 232	-25,1	20 308	-22,7	2,0
dar. Hotels (o. Hotels garnis)	3 565	-4,5	6 720	-7,3	1,9	9 228	-24,3	17 639	-22,6	1,9
Gardelegen, Hansestadt	1 876	10,7	3 427	7,8	1,8	7 107	-8,6	14 601	-3,3	2,1
dar. Hotels (o. Hotels garnis)	695	22,8	1 066	13,6	1,5	2 907	9,0	5 780	15,3	2,0
Genthin, Stadt	2 346	36,8	4 453	37,7	1,9	7 600	3,1	16 033	18,3	2,1
dar. Hotels (o. Hotels garnis)

**Noch 10. Ankünfte, Übernachtungen und Aufenthaltsdauer der Gäste in Beherbergungsbetrieben (einschl. Camping),
darunter Hotels (ohne Hotels garnis) für ausgewählte Gemeinden und touristische Zielorte**

Gemeinde Betriebe gesamt dar. Hotels (ohne Hotels garnis)	August 2021					Januar bis August 2021				
	Ankünfte		Übernachtungen		durch- schn. Aufent- halts- dauer	Ankünfte		Übernachtungen		durch- schn. Aufent- halts- dauer
	insge- samt	Veränd. gegen- über Vorj.- monat	insge- samt	Veränd. gegen- über Vorj.- monat		insge- samt	Veränd. gegen- über Vorj.- zeitr.	insge- samt	Veränd. gegen- über Vorj.- zeitr.	
	Anzahl	%	Anzahl	%		Anzahl	%	Anzahl	%	
Gräfenhainichen, Stadt	803	-54,2	1 231	-74,3	1,5	2 598	-35,3	4 812	-56,0	1,9
dar. Hotels (o. Hotels garnis)
Halberstadt, Stadt	5 191	8,8	11 858	21,5	2,3	16 469	-15,2	36 095	-14,9	2,2
dar. Hotels (o. Hotels garnis)	2 718	9,3	5 425	26,8	2,0	9 052	-21,2	17 152	-16,0	1,9
Haldensleben, Stadt	1 334	12,3	3 170	26,2	2,4	5 011	-11,4	11 994	-2,7	2,4
dar. Hotels (o. Hotels garnis)
Halle (Saale), Stadt	18 361	12,0	34 347	17,3	1,9	77 783	-16,0	141 132	-14,3	1,8
dar. Hotels (o. Hotels garnis)	8 693	3,0	15 773	16,5	1,8	46 682	-12,3	74 673	-8,0	1,6
Harzgerode, Stadt	6 120	-9,5	23 133	-5,9	3,8	14 221	-44,6	48 240	-45,0	3,4
dar. Hotels (o. Hotels garnis)	3 373	-5,5	11 464	-7,0	3,4	6 821	-55,8	22 451	-57,3	3,3
Havelberg, Hansestadt	2 841	-26,6	5 845	-33,1	2,1	8 174	-39,0	17 939	-37,8	2,2
dar. Hotels (o. Hotels garnis)
Hettstedt, Stadt	570	0,2	998	2,9	1,8	2 589	-12,2	4 899	-6,2	1,9
dar. Hotels (o. Hotels garnis)
Hohenmölsen, Stadt	1 777	-26,9	4 735	-25,1	2,7	5 414	-15,5	12 590	-24,5	2,3
dar. Hotels (o. Hotels garnis)
Ilseburg (Harz), Stadt	6 434	18,7	18 896	20,1	2,9	17 862	-30,3	48 556	-30,7	2,7
dar. Hotels (o. Hotels garnis)	4 961	22,1	12 762	31,0	2,6	14 029	-28,3	32 349	-25,0	2,3
Jessen (Elster), Stadt	661	9,8	964	-20,0	1,5	2 506	-7,8	4 790	-21,1	1,9
dar. Hotels (o. Hotels garnis)
Kalbe (Milde), Stadt	896	15,3	5 543	-12,9	6,2	3 711	-10,4	34 287	-13,3	9,2
dar. Hotels (o. Hotels garnis)
Kamern
dar. Hotels (o. Hotels garnis)
Kelbra (Kyffhäuser), Stadt	4 113	-21,6	10 105	-17,5	2,5	12 076	-31,1	30 839	-21,0	2,6
dar. Hotels (o. Hotels garnis)
Kemberg, Stadt	4 819	-7,8	17 766	-0,5	3,7	12 123	-19,2	40 436	-19,0	3,3
dar. Hotels (o. Hotels garnis)
Klötze, Stadt	298	-10,8	1 254	47,5	4,2	1 713	-19,6	8 315	35,2	4,9
dar. Hotels (o. Hotels garnis)	159	28,2	254	-1,9	1,6	666	17,0	1 223	22,4	1,8
Köthen (Anhalt), Stadt	1 049	3,0	1 719	4,8	1,6	4 295	-12,7	8 031	-8,2	1,9
dar. Hotels (o. Hotels garnis)
Magdeburg, Landeshauptstadt	34 369	12,0	61 681	6,7	1,8	122 120	-22,8	253 488	-12,4	2,1
dar. Hotels (o. Hotels garnis)	22 630	23,5	38 423	7,8	1,7	73 655	-28,4	140 286	-25,1	1,9
Merseburg, Stadt	4 639	26,2	9 657	19,5	2,1	16 242	-9,6	50 930	25,3	3,1
dar. Hotels (o. Hotels garnis)
Naumburg (Saale), Stadt	15 345	-11,9	52 214	-2,9	3,4	43 622	-29,5	212 965	-15,4	4,9
dar. Hotels (o. Hotels garnis)	5 500	3,9	9 476	-5,3	1,7	12 929	-32,3	26 589	-24,5	2,1
Nebra (Unstrut), Stadt	2 675	10,5	6 404	14,3	2,4	6 385	-21,0	14 588	-11,8	2,3
dar. Hotels (o. Hotels garnis)
Oberharz am Brocken, Stadt	12 137	-5,2	41 676	2,2	3,4	29 461	-32,7	98 467	-28,7	3,3
dar. Hotels (o. Hotels garnis)	3 674	3,3	11 916	10,3	3,2	8 723	-39,5	27 392	-34,0	3,1
Oranienbaum-Wörlitz, Stadt	6 465	7,5	12 414	9,9	1,9	17 567	-19,5	33 937	-20,4	1,9
dar. Hotels (o. Hotels garnis)	5 019	4,4	9 776	5,9	1,9	13 966	-24,3	26 738	-23,7	1,9

Gemeinde	August 2021					Januar bis August 2021				
	Ankünfte		Übernachtungen		durch- schn. Aufent- halts- dauer	Ankünfte		Übernachtungen		durch- schn. Aufent- halts- dauer
	insge- samt	Veränd. gegen- über Vorj.- monat	insge- samt	Veränd. gegen- über Vorj.- monat		insge- samt	Veränd. gegen- über Vorj.- zeitr.	insge- samt	Veränd. gegen- über Vorj.- zeitr.	
Betriebe gesamt dar. Hotels (ohne Hotels garnis)	Anzahl	%	Anzahl	%	Tage	Anzahl	%	Anzahl	%	Tage
Oschersleben (Bode), Stadt	2 006	13,5	3 972	21,8	2,0	8 316	8,9	17 444	27,9	2,1
dar. Hotels (o. Hotels garnis)
Osterburg (Altm.), Hansestadt
dar. Hotels (o. Hotels garnis)
Osterwieck, Stadt	280	-21,8	649	-6,8	2,3	1 176	-25,6	2 537	-20,9	2,2
dar. Hotels (o. Hotels garnis)
Quedlinburg, Welterbestadt	19 147	7,3	61 016	8,7	3,2	47 797	-32,9	180 176	-19,7	3,8
dar. Hotels (o. Hotels garnis)	12 141	8,7	27 060	16,3	2,2	28 258	-36,4	61 020	-33,9	2,2
Querfurt, Stadt	556	35,3	899	44,8	1,6	2 073	-4,2	3 314	0,2	1,6
dar. Hotels (o. Hotels garnis)
Salzwedel, Hansestadt	1 273	14,1	1 922	13,2	1,5	4 555	-20,3	8 155	-14,1	1,8
dar. Hotels (o. Hotels garnis)
Sangerhausen, Stadt	1 871	3,9	3 557	-7,4	1,9	6 957	-19,2	15 053	-8,4	2,2
dar. Hotels (o. Hotels garnis)
Schollene
dar. Hotels (o. Hotels garnis)	-	-	-	-	-	-	-	-	-	-
Schönebeck (Elbe), Stadt	5 048	3,5	21 036	5,9	4,2	19 254	3,6	99 933	11,2	5,2
dar. Hotels (o. Hotels garnis)	1 353	71,5	2 097	71,7	1,5	4 722	23,2	8 547	23,4	1,8
Seegebiet Mansfelder Land	1 863	3,6	5 359	9,7	2,9	6 612	3,7	17 444	7,2	2,6
dar. Hotels (o. Hotels garnis)
Staßfurt, Stadt	817	0,7	1 845	12,2	2,3	3 260	-19,9	11 582	20,4	3,6
dar. Hotels (o. Hotels garnis)
Stendal, Hansestadt	2 602	7,9	5 040	18,0	1,9	10 647	-14,3	23 342	1,9	2,2
dar. Hotels (o. Hotels garnis)	1 754	9,4	3 363	20,9	1,9	7 631	-9,0	15 898	4,7	2,1
Südharz	5 167	25,7	14 911	35,2	2,9	13 160	-31,0	35 035	-25,2	2,7
dar. Hotels (o. Hotels garnis)	4 571	26,6	11 733	36,9	2,6	11 864	-33,0	29 384	-27,2	2,5
Tangermünde, Stadt	8 822	5,3	13 823	0,4	1,6	25 972	-19,4	45 436	-18,5	1,7
dar. Hotels (o. Hotels garnis)	3 841	7,7	6 684	7,1	1,7	12 637	-16,6	23 394	-13,6	1,9
Thale, Stadt	13 292	-1,5	44 105	-1,1	3,3	30 382	-46,9	98 992	-46,8	3,3
dar. Hotels (o. Hotels garnis)	5 097	11,6	15 220	43,5	3,0	10 752	-50,2	28 865	-51,7	2,7
Wanzleben-Börde, Stadt	734	9,9	1 181	2,3	1,6	2 408	-9,7	4 749	-10,6	2,0
dar. Hotels (o. Hotels garnis)
Weißenfels, Stadt	2 790	0,8	4 264	-4,2	1,5	10 929	-8,9	21 400	5,9	2,0
dar. Hotels (o. Hotels garnis)	1 648	-3,7	2 381	-13,1	1,4	7 159	-9,1	13 349	3,3	1,9
Wernigerode, Stadt	36 230	7,6	115 898	10,0	3,2	86 196	-44,3	263 407	-41,5	3,1
dar. Hotels (o. Hotels garnis)	22 791	13,5	63 073	9,2	2,8	55 104	-39,3	146 022	-39,7	2,6
Wittenberg, Lutherstadt	12 149	3,6	21 187	3,6	1,7	31 111	-26,2	60 288	-19,2	1,9
dar. Hotels (o. Hotels garnis)	9 373	5,3	15 741	3,5	1,7	24 985	-24,1	47 179	-15,6	1,9
Wolmirstedt, Stadt	933	14,2	2 043	24,1	2,2	4 386	-15,6	9 326	-9,2	2,1
dar. Hotels (o. Hotels garnis)
Zahna-Elster, Stadt
dar. Hotels (o. Hotels garnis)	-	-	-	-	-	-	-	-	-	-
Zeitz, Stadt	1 159	9,1	2 248	-12,1	1,9	4 259	-25,8	9 769	-24,7	2,3
dar. Hotels (o. Hotels garnis)
Zerbst/Anhalt, Stadt	1 344	-9,0	3 844	18,1	2,9	4 482	-9,7	11 571	4,8	2,6
dar. Hotels (o. Hotels garnis)

11. Beherbergungsbetriebe (einschl. Camping), Schlafgelegenheiten und Auslastung der Kapazitäten nach Gemeindegruppen

Land Gemeindegruppe	August 2021							Januar bis August 2021
	Betriebe			in den Betrieben angebotene Schlafgelegenheiten ¹				durchschnittliche Auslastung
	ins-gesamt	darunter geöffnete		ins-gesamt	Veränd. gegen-über Vor-jahres-monat	durch-schnitt-liche Aus-lastung	nachrichtl.	
		zu-sammen	Veränd. gegen-über Vor-jahres-monat				maxim. Angebot Schlafge-leg.heiten d. letzten 13 Monate	
							Anzahl	
Sachsen-Anhalt insgesamt	1 142	1 095	-2,3	76 556	-0,6		41,7	80 862
Heilbäder	46	45	0,0	4 185	1,5	59,0	4 276	46,9
Luftkurorte	103	100	-2,0	7 922	5,4	53,2	8 482	27,6
Erholungsorte	322	306	-3,5	20 276	-2,3	49,3	21 231	22,3
Sonstige Gemeinden	671	644	-2,0	44 173	-1,0	34,5	46 873	19,8

12. Ankünfte, Übernachtungen und Aufenthaltsdauer der Gäste in Beherbergungsbetrieben (einschl. Camping) nach Gemeindegruppen

Land Gemeindegruppe	August 2021					Januar bis August 2021				
	Ankünfte		Übernachtungen		durch- schn. Aufent- halts- dauer	Ankünfte		Übernachtungen		durch- schn. Aufent- halts- dauer
	insge- samt	Veränd. gegen- über Vorj.- monat	insge- samt	Veränd. gegen- über Vorj.- monat		insge- samt	Veränd. gegen- über Vorj.- zeitraum	insge- samt	Veränd. gegen- über Vorj.- zeitraum	
Anzahl	%	Anzahl	%	Tage	Anzahl	%	Anzahl	%	Tage	
Sachsen-Anhalt insgesamt	366 743	2,5	985 267	5,0	2,7	1 147 063	-24,7	3 308 779	-18,0	2,9
Heilbäder	10 739	-2,9	75 507	3,2	7,0	37 650	-19,6	398 921	-3,2	10,6
Luftkurorte	34 192	11,7	130 416	25,2	3,8	86 958	-33,6	372 217	-21,2	4,3
Erholungsorte	104 395	-0,7	307 070	-0,4	2,9	262 450	-37,5	785 714	-34,8	3,0
Sonstige Gemeinden	217 417	3,1	472 274	4,4	2,2	760 005	-17,9	1 751 927	-10,0	2,3

¹ Doppelbetten zählen als 2 Schlafgelegenheiten. Für Camping wird 1 Stellplatz in 4 Schlafgelegenheiten umgerechnet.

Monatserhebung im Tourismus

– Camping –

CAMRücksendung bitte bis
zum 10. KT des FolgemonatsStatistisches Landesamt Sachsen-Anhalt
Dezernat 35
Merseburger Str. 2
06110 Halle (Saale)

Statistisches Landesamt Sachsen-Anhalt Postfach 20 11 56 06012 Halle (Saale)

Ansprechpartner/-in für Rückfragen
(freiwillige Angabe)

Name:

Telefon oder E-Mail:

Sie erreichen uns über

Telefon: (0345) 2318-0

Herr Luge -437

Frau Rauch -438

E-Mail:

tourismus@stala.mi.sachsen-anhalt.de

Vielen Dank für Ihre Mitarbeit.

Bitte beachten Sie bei der Beantwortung der Fragen die Erläuterungen zu **1** bis **14** in der separaten Unterlage.

Falls Anschrift oder Firmierung nicht mehr zutreffen, bitte auf Seite 2 korrigieren.

Identnummer
(bei Rückfragen bitte angeben)

Identnummer

Hinweis auf die Erhebungseinheit:

Die im Erhebungsteil des Fragebogens erfragten Angaben beziehen sich auf den einzelnen Beherbergungsbetrieb oder, falls die Beherbergung eine Nebentätigkeit des Betriebes ist, auf den mit dieser Nebentätigkeit befassten fachlichen Betriebsteil.

A Berichtsmonat und Berichtsjahr 01 2 0 2 1
Monat Jahr
B Angebot an Stellplätzen
 Flüchtlinge sind bei der Meldung nicht zu berücksichtigen.

1 Bitte nennen Sie die **Anzahl** der am letzten Öffnungstag des Berichtsmonats **tatsächlich angebotenen Stellplätze für Urlaubscamping** (ohne Dauercamping). **1** 07
C Angaben zu einer vorübergehenden Schließung, Wiedereröffnung oder gewerberechtlichen Abmeldung des Betriebes **2**
 Bitte teilen Sie uns auch vorübergehende Schließungen mit, damit Sie für diesen Zeitraum keinen leeren Fragebogen senden müssen.

1 Der Betrieb wird vorübergehend geschlossen am 08 . dieses Berichtsmonats
Tag

2 Der Betrieb wird voraussichtlich wieder eröffnet am 09 2 0
Tag Monat Jahr

3 Der Betrieb wurde **gewerberechtlich** endgültig abgemeldet am **3** 10 . dieses Berichtsmonats
Tag

 Senden Sie uns bitte in diesem Fall die Gewerbeabmeldung zu.

Bitte aktualisieren Sie Ihre Anschrift, falls erforderlich.

Name und Anschrift

Bitte zurücksenden an

Statistisches Landesamt Sachsen-Anhalt
Dezernat 35
Postfach 20 11 56
06012 Halle (Saale)

Bemerkungen

Zur Vermeidung von Rückfragen unsererseits können Sie hier auf besondere Ereignisse und Umstände hinweisen, die Einfluss auf Ihre Angaben haben.

Identnummer

FÜR IHRE UNTERLAGEN

D Beherbergungsleistung im Berichtsmonat **4**

i Geben Sie in der folgenden Länderliste bitte jeweils die Ankünfte und Übernachtungen der privat oder geschäftlich anreisenden Gäste (ohne Tagesgäste und Flüchtlinge) an.

Wohnsitz der Gäste 5 (nicht Staatsangehörigkeit)	Anzahl der Ankünfte	Anzahl der Übernachtungen	Wohnsitz der Gäste 5 (nicht Staatsangehörigkeit)	Anzahl der Ankünfte	Anzahl der Übernachtungen
Deutschland 13			Tschech. Republik 40		
Europa			Türkei 41		
Belgien 21			Ukraine 44		
Bulgarien 47			Ungarn 42		
Dänemark 22			Zypern 45		
Estland 15			Sonstiges Europa 7 43		
Finnland 23			Afrika		
Frankreich 24			Rep. Südafrika 50		
Griechenland 25			Sonstiges Afrika 8 55		
Großbritannien/ Nordirland 26			Amerika		
Irland, Republik 27			Kanada 70		
Island 28			USA 71		
Italien 29			Mittelamerika/Karibik 9 72		
Kroatien 20			Brasilien 73		
Lettland 16			Sonst. Südamerika 10 84		
Litauen 17			Sonst. Nordamerika 11 76		
Luxemburg 30			Asien		
Malta 18			Arabische Golfstaaten 12 60		
Niederlande 31			China, Volksrepublik/ Hongkong 61		
Norwegen 32			Indien 69		
Österreich 33			Israel 62		
Polen 34			Japan 63		
Portugal 35			Südkorea 64		
Rumänien 48			Taiwan 65		
Russland 36			Sonstiges Asien 13 66		
Schweden 37			Australien, Ozeanien		
Schweiz 6 38			Australien 75		
Slowakische Republik ... 19			Neuseeland, Ozeanien 14 79		
Slowenien 46			Ohne Angabe 90		
Spanien 39			Insgesamt 99		

Monatserhebung im Tourismus

– Camping –

Unterrichtung nach § 17 Bundesstatistikgesetz (BStatG)¹ und nach der Datenschutz-Grundverordnung (EU) 2016/679 (DS-GVO)²

Zweck, Art und Umfang der Erhebung

Die Monatserhebung im Tourismus wird bei allen Betrieben oder Betriebsteilen durchgeführt, die nach Einrichtung oder Zweckbestimmung dazu dienen, mindestens zehn Gäste gleichzeitig vorübergehend zu beherbergen. Das Merkmal „Zahl der Gästezimmer“ wird zusätzlich einmal jährlich erhoben. Die Ergebnisse der Monatserhebung im Tourismus dienen als Grundlage für tourismuspolitische Entscheidungen, für infrastrukturelle Planungen sowie für Maßnahmen der Tourismuswerbung und der Marktforschung.

Nach der Definition der Welttourismus-Organisation umfasst der Tourismus „die Aktivitäten von Personen, die an Orte außerhalb ihrer gewohnten Umgebung reisen und sich dort zu Freizeit-, Geschäfts- oder bestimmten anderen Zwecken nicht länger als ein Jahr ohne Unterbrechung aufhalten“.

Mit den Ergebnissen der Monatserhebung im Tourismus werden auch die aus der europäischen Tourismusstatistik-Verordnung resultierenden Datenlieferungsverpflichtungen erfüllt.

Rechtsgrundlagen, Auskunftspflicht

Rechtsgrundlagen sind die Verordnung (EU) Nr. 692/2011 über die europäische Tourismusstatistik sowie das Beherbergungstatistikgesetz (BeherbStatG) in Verbindung mit dem BStatG.

Erhoben werden die Angaben zu § 4 BeherbStatG.

Die Auskunftspflicht ergibt sich aus § 6 Absatz 1 Satz 1 BeherbStatG in Verbindung mit § 15 BStatG. Nach § 6 Absatz 1 Satz 2 BeherbStatG sind die Inhaberin, der Inhaber, die Leiterin oder der Leiter des Beherbergungsbetriebes auskunftspflichtig.

Nach § 11a Absatz 2 BStatG sind alle Unternehmen und Betriebe verpflichtet, ihre Meldungen auf elektronischem Weg an die statistischen Ämter zu übermitteln. Hierzu sind die von den statistischen Ämtern zur Verfügung gestellten Online-Verfahren zu nutzen. Im begründeten Einzelfall kann eine zeitlich befristete Ausnahme von der Online-Meldung vereinbart werden. Dies ist auf formlosen Antrag möglich. Die Pflicht, die erforderlichen Auskünfte zu erteilen, bleibt jedoch weiterhin bestehen.

Nach § 6 Absatz 3 BeherbStatG besteht für Unternehmen deren Inhaberinnen/Inhaber Existenzgründerinnen/Existenzgründer sind, im Kalenderjahr der Betriebseröffnung keine Auskunftspflicht. In den beiden folgenden Kalenderjahren besteht dann keine Auskunftspflicht, wenn das Unternehmen im jeweils letzten abgeschlossenen Geschäftsjahr Umsätze in Höhe von weniger als 800 000 Euro erwirtschaftet hat. Gesellschaften können sich auf die Befreiung von der Auskunftspflicht berufen, wenn alle an der Gesellschaft Beteiligten Existenzgründerinnen/Existenzgründer sind. Existenzgründerinnen/Existenzgründer sind natürliche Personen, die eine gewerbliche oder freiberufliche Tätigkeit in Form einer Neugründung, einer Übernahme oder einer tätigen Beteiligung aus abhängiger Beschäftigung oder aus der Nichtbeschäftigung heraus aufnehmen, § 6 Absatz 4 BeherbStatG. Existenzgründerinnen/Existenzgründer, die von ihrem Recht, keine Auskunft zu erteilen, Gebrauch machen wollen, haben das Vorliegen der vorgenannten Voraussetzungen nachzuweisen. Es steht ihnen jedoch frei, die Auskünfte zu erteilen.

Erteilen Auskunftspflichtige keine, keine vollständige, keine richtige oder nicht rechtzeitig Auskunft, können sie zur Erteilung der Auskunft mit einem Zwangsgeld angehalten werden.

¹ Den Wortlaut der nationalen Rechtsvorschriften in der jeweils geltenden Fassung finden Sie unter <https://www.gesetze-im-internet.de/>.

² Die Rechtsakte der EU in der jeweils geltenden Fassung und in deutscher Sprache finden Sie auf der Internetseite des Amtes für Veröffentlichungen der Europäischen Union unter <https://eur-lex.europa.eu/>.

Darüber hinaus handelt gem. § 23 BStatG ordnungswidrig, wer

- vorsätzlich oder fahrlässig entgegen § 15 Absatz 1 Satz 2, Absatz 2 und 5 Satz 1 BStatG eine Auskunft nicht, nicht rechtzeitig, nicht vollständig oder nicht wahrheitsgemäß erteilt,
- entgegen § 15 Absatz 3 BStatG eine Antwort nicht in der vorgeschriebenen Form erteilt oder
- entgegen § 11a Absatz 2 Satz 1 BStatG ein dort genanntes Verfahren nicht nutzt.

Die Ordnungswidrigkeit kann mit einer Geldbuße bis zu fünftausend Euro geahndet werden.

Nach § 15 Absatz 7 BStatG hat eine Anfechtungsklage gegen die Aufforderung zur Auskunftserteilung keine aufschiebende Wirkung.

Geheimhaltung

Die erhobenen Einzelangaben werden nach § 16 BStatG grundsätzlich geheim gehalten. Nur in ausdrücklich gesetzlich geregelten Ausnahmefällen oder wenn die Auskunftgebenden eingewilligt haben, dürfen Einzelangaben übermittelt werden.

Eine Übermittlung von Einzelangaben ist grundsätzlich zulässig an:

- öffentliche Stellen und Institutionen innerhalb des statistischen Verbunds, die mit der Durchführung einer Bundes- oder europäischen Statistik betraut sind (z.B. die Statistischen Ämter der Länder, die Bundesbank, das Statistische Amt der Europäischen Union [Eurostat]),
- Dienstleister, zu denen ein Auftragsverhältnis besteht (z. B. ITZBund, Rechenzentren der Länder).

Nach § 7 BeherbStatG dürfen an die obersten Bundes- und Landesbehörden für die Verwendung gegenüber den gesetzgebenden Körperschaften und für Zwecke der Planung, jedoch nicht für die Regelung von Einzelfällen, vom Statistischen Bundesamt und den statistischen Ämtern der Länder Tabellen mit statistischen Ergebnissen übermittelt werden, auch soweit Tabellenfelder nur einen einzigen Fall ausweisen.

Nach § 16 Absatz 6 BStatG ist es zulässig, den Hochschulen oder sonstigen Einrichtungen mit der Aufgabe unabhängiger wissenschaftlicher Forschung für die Durchführung wissenschaftlicher Vorhaben

1. Einzelangaben zu übermitteln, wenn die Einzelangaben so anonymisiert sind, dass sie nur mit einem unverhältnismäßig großen Aufwand an Zeit, Kosten und Arbeitskraft den Befragten oder Betroffenen zugeordnet werden können (faktisch anonymisierte Einzelangaben),
2. innerhalb speziell abgesicherter Bereiche des Statistischen Bundesamtes und der statistischen Ämter der Länder Zugang zu Einzelangaben ohne Name und Anschrift (formal anonymisierte Einzelangaben) zu gewähren, wenn wirksame Vorkehrungen zur Wahrung der Geheimhaltung getroffen werden.

Nach Artikel 7 Absatz 1 der Verordnung (EU) Nr. 557/2013 über den Zugang zu vertraulichen Daten für wissenschaftliche Zwecke darf Eurostat in seinen Räumen oder in den Räumen einer von Eurostat anerkannten Zugangseinrichtung für wissenschaftliche Zwecke Einzelangaben ohne Name und Anschrift zugänglich machen. Nach Artikel 7 Absatz 2 der Verordnung darf Eurostat darüber hinaus Einzelangaben für wissenschaftliche Zwecke weitergeben, wenn diese so verändert wurden, dass die Gefahr einer Identifizierung der statistischen Einheit auf ein angemessenes Maß verringert wurde. Der Zugang nach Absatz 2 kann gewährt werden, sofern in der den Zugang beantragenden Forschungseinrichtung geeignete Sicherheitsmaßnahmen getroffen wurden.

Die Pflicht zur Geheimhaltung besteht auch für Personen, die Einzelangaben erhalten.

Hilfsmerkmale, Identnummer, Löschung, Statistikregister

Name und Anschrift des Beherbergungsbetriebes sowie Name und Telefonnummer oder E-Mail-Adresse der für Rückfragen zur Verfügung stehenden Person sind Hilfsmerkmale, die lediglich der technischen Durchführung der Erhebung dienen. Angaben zu den Erhebungsmerkmalen werden solange verarbeitet und gespeichert, wie dies zur Erfüllung der gesetzlichen Verpflichtungen erforderlich ist.

Name und Anschrift des Betriebes sowie die Identnummer werden im Unternehmensregister für statistische Zwecke (Statistikregister) gespeichert (§ 13 Absatz 1 BStatG in Verbindung mit § 1 Absatz 1 Statistikregistergesetz). Die verwendete Identnummer dient der Unterscheidung der in die Erhebung einbezogenen Betriebe sowie der rationellen Aufbereitung und besteht aus einer frei vergebenen laufenden Nummer. Die Identnummer darf in den Datensätzen mit den Angaben zu den Erhebungsmerkmalen bis zu 30 Jahre aufbewahrt werden. Danach wird sie gelöscht.

Rechte der Betroffenen, Kontaktdaten der Datenschutzbeauftragten, Recht auf Beschwerde

Die Auskunftgebenden, deren personenbezogene Angaben verarbeitet werden, können

- eine Auskunft nach Artikel 15 DS-GVO,
- die Berichtigung nach Artikel 16 DS-GVO,
- die Löschung nach Artikel 17 DS-GVO sowie
- die Einschränkung der Verarbeitung nach Artikel 18 DS-GVO

der jeweils sie betreffenden personenbezogenen Angaben beantragen oder der Verarbeitung ihrer personenbezogenen Angaben nach Artikel 21 DS-GVO widersprechen.

Sollte von den oben genannten Rechten Gebrauch gemacht werden, prüft die zuständige öffentliche Stelle, ob die gesetzlichen Voraussetzungen hierfür erfüllt sind. Die antragstellende Person wird gegebenenfalls aufgefordert, ihre Identität nachzuweisen, bevor weitere Maßnahmen ergriffen werden.

Fragen und Beschwerden über die Einhaltung datenschutzrechtlicher Bestimmungen können jederzeit an die behördlichen Datenschutzbeauftragten der Statistischen Ämter des Bundes und der Länder oder an die jeweils zuständigen Datenschutzaufsichtsbehörden gerichtet werden. Deren Kontaktdaten finden Sie unter <https://www.statistikportal.de/de/datenschutz>

Monatserhebung im Tourismus

– Camping –

Erläuterungen zum Fragebogen

1 Zahl der tatsächlich angebotenen Stellplätze

Bitte geben Sie hier die Gesamtzahl der Stellplätze an, die am letzten Öffnungstag des Berichtsmonats für Urlaubscamping zur Verfügung standen. Als Stellplatz gilt die abgegrenzte Fläche, die für das Aufstellen eines mitgebrachten Wohnwagens, Zeltens oder ähnlichem gegebenenfalls einschließlich des gästeeigenen Kraftfahrzeuges bestimmt ist. Dabei werden Stellplätze unterschiedlicher Größen oder Ausstattung in gleicher Weise berücksichtigt.

Urlaubscamping liegt vor, wenn die Campingplatzbenutzung für einzelne Tage oder Wochen vereinbart worden ist. Dabei wird im allgemeinen kein pauschales Entgelt, sondern eine nach Dauer der Belegung und Personenzahl gestaffelte Gebühr berechnet.

Nicht einzubeziehen sind diejenigen Stellplätze, die für das Dauercamping bestimmt sind. Bei variabler Aufteilung der Belegungsfläche auf Dauer- und Urlaubscamping sind die Verhältnisse am Stichtag, dem letzten Öffnungstag des Berichtsmonats, entscheidend.

2 Angaben zu einer vorübergehenden Schließung, Wiedereröffnung oder gewerberechtlichen Abmeldung des Betriebes

Zur Klärung der Berichtspflicht und zur Vermeidung von Rückfragen bitten wir Sie, uns Angaben über eine vorübergehende Schließung Ihres Betriebes, z. B. wegen Betriebsferien oder saisonbedingter Betriebsruhe, zu machen. Bitte geben Sie hier auch das Datum der beabsichtigten Wiedereröffnung an. Dies hat den Zweck, dass Sie in der Zwischenzeit nicht monatlich Fehlanzeige melden müssen.

3 Abmeldung

Falls der Betrieb gewerberechtlich ganz abgemeldet worden ist, bitten wir um die Übermittlung einer behördlichen Bestätigung, z. B. in Form der Gewerbeabmeldung an eine der angegebenen Kontaktmöglichkeiten.

4 Beherbergungsleistung im Berichtsmonat: Anzahl der Ankünfte und Übernachtungen

Bitte tragen Sie in der Spalte „Ankünfte“ die Zahl der im Berichtsmonat angekommenen Gäste ein. Die aus dem Vormonat noch anwesenden Gäste werden hier nicht berücksichtigt. Tagesgäste werden nicht erfasst.

In der Spalte „Übernachtungen“ tragen Sie bitte alle Übernachtungen ein, sowohl die der im Berichtsmonat angekommenen als auch der aus dem Vormonat noch anwesenden Gäste.

Beispiel: Familie Mustermann aus Wiesbaden kommt mit 3 Personen am 25. Juli an und reist am 6. August wieder ab. Dann sind folgende Zahlen einzutragen:

- Berichtsmonat Juli:
Zeile Deutschland
3 Ankünfte und 21 Übernachtungen
(3 Gäste mit je 7 Übernachtungen)
- Berichtsmonat August:
Zeile Deutschland
0 Ankünfte und 15 Übernachtungen
(3 Gäste mit je 5 Übernachtungen)

Sofern im Berichtsmonat keine Ankünfte und Übernachtungen zu verzeichnen waren, ist die Abgabe einer Fehlanzeige erforderlich.

5 Wohnsitz der Gäste

Entscheidend ist der ständige Wohnsitz oder ständige Aufenthaltsort der Gäste, unabhängig von deren Staatsangehörigkeit.

6 Einschließlich Liechtenstein**7 Albanien, Andorra, Bosnien und Herzegowina, Guernsey, Isle of Man, Jersey, Kosovo, Mazedonien, Moldawien, Monaco, Montenegro, San Marino, Serbien, Spitzbergen, Vatikanstadt, Weißrussland****8 Ägypten, Algerien, Angola, Äquatorialguinea, Äthiopien, Benin, Botswana, Burkina Faso, Burundi, Demokratische Republik Kongo, Dschibuti, Elfenbeinküste, Eritrea, Gabun, Gambia, Ghana, Guinea, Guinea-Bissau, Kamerun, Kap Verde, Kenia, Komoren, Kongo, Lesotho, Liberia, Libyen, Madagaskar, Malawi, Mali, Marokko, Mauretanien, Mauritius, Mayotte, Mosambik, Namibia, Niger, Nigeria, Ruanda, Sambia, São Tomé und Príncipe, Senegal, Seychellen, Sierra Leone, Simbabwe, Somalia, Süd Sudan, Sudan, Swasiland, Tansania, Togo, Tschad, Tunesien, Uganda, Westsahara, Zentralafrikanische Republik****9 Anguilla, Antigua und Barbuda, Aruba, Bahamas, Barbados, Belize, Cayman Inseln, Costa Rica, Dominica, Dominikanische Republik, El Salvador, Grenada, Guatemala, Haiti, Honduras, Jamaika, Jungferninseln, Kuba, Mexiko, Montserrat, Nicaragua, Panama, Puerto Rico, Saint-Barthélemy, Saint Kitts und Nevis, Saint Lucia, Saint Martin, Saint Vincent und die Grenadinen, Trinidad und Tobago, Turks- und Caicosinseln****10 Argentinien, Bolivien, Chile, Ecuador, Falklandinseln, Guyana, Kolumbien, Paraguay, Peru, Suriname, Uruguay, Venezuela****11 Bermuda, Grönland, Saint Pierre und Miquelon****12 Bahrain, Irak, Katar, Kuwait, Oman, Saudi-Arabien, Vereinigte Arabische Emirate**

- 13** Afghanistan, Armenien, Aserbaidshan, Bangladesch, Bhutan, Brunei, Georgien, Indonesien, Iran, Jemen, Jordanien, Kambodscha, Kasachstan, Kirgisistan, Laos, Libanon, Macau, Malaysia, Malediven, Mongolei, Myanmar, Nepal, Nordkorea, Osttimor, Pakistan, Palästina, Philippinen, Singapur, Sri Lanka, Syrien, Tadschikistan, Thailand, Turkmenistan, Usbekistan, Vietnam
- 14** Amerikanisch Samoa, Antarktis, Cookinseln, Fidschi, Französisch-Polynesien, Französische Süd- und Antarktisgebiete, Guam, Heard und McDonaldinseln, Kiribati, Kokosinseln, Marshallinseln, Mikronesien, Nauru, Neukaledonien, Neuseeland, Norfolkinsel, Niue, Nördliche Marianen, Palau, Papua-Neuguinea, Pitcairnsinseln, Salomonen, Samoa, Südgeorgien und die Südlichen Sandwichinseln, Tokelau, Tonga, Tuvalu, Vanuatu, Wallis und Futuna, Weihnachtsinsel

FÜR IHRE UNTERLAGEN

Monatserhebung im Tourismus

– Sonstiges Beherbergungsgewerbe –

SOB

Rücksendung bitte bis
zum 10. KT des Folgemonats

Statistisches Landesamt Sachsen-Anhalt
Dezernat 35
Merseburger Str. 2
06110 Halle (Saale)

Statistisches Landesamt Sachsen-Anhalt Postfach 20 11 56 06012 Halle (Saale)

Ansprechpartner/-in für Rückfragen
(freiwillige Angabe)

Name:

Telefon oder E-Mail:

Sie erreichen uns über

Telefon: (0345) 2318-0

Herr Luge -437

Frau Rauch -438

E-Mail:

tourismus@stala.mi.sachsen-anhalt.de

Vielen Dank für Ihre Mitarbeit.

Bitte beachten Sie bei der Beantwortung der Fragen die Erläuterungen zu **1** bis **14** in der separaten Unterlage.

Falls Anschrift oder Firmierung nicht mehr zutreffen, bitte auf Seite 2 korrigieren.

Identnummer
(bei Rückfragen bitte angeben)

Identnummer

Hinweis auf die Erhebungseinheit:

Die im Erhebungsteil des Fragebogens erfragten Angaben beziehen sich auf den einzelnen Beherbergungsbetrieb oder, falls die Beherbergung eine Nebentätigkeit des Betriebes ist, auf den mit dieser Nebentätigkeit befassten fachlichen Betriebsteil.

A Berichtsmonat und Berichtsjahr 01 2 0 2 1
Monat Jahr

B Angebot an Gästebetten

i Flüchtlinge sind bei der Meldung nicht zu berücksichtigen.

1 Bitte nennen Sie die **Anzahl** der am letzten
Öffnungstag des Berichtsmonats **tatsächlich**
angebotenen Betten. **1** 04

C Angaben zu einer vorübergehenden Schließung, Wiedereröffnung oder gewerberechtlichen Abmeldung des Betriebes **2**

i Bitte teilen Sie uns auch vorübergehende
Schließungen mit, damit Sie für diesen Zeitraum
keinen leeren Fragebogen senden müssen.

1 Der Betrieb wird vorübergehend geschlossen am 08 , dieses Berichtsmonats
Tag

2 Der Betrieb wird voraussichtlich wieder eröffnet am 09 2 0
Tag Monat Jahr

3 Der Betrieb wurde **gewerberechtlich** endgültig
abgemeldet am **3** 10 , dieses Berichtsmonats
Tag

Senden Sie uns bitte
in diesem Fall die
Gewerbeabmeldung zu.

Bitte aktualisieren Sie Ihre Anschrift, falls erforderlich.

Name und Anschrift

Bitte zurücksenden an

Statistisches Landesamt Sachsen-Anhalt
Dezernat 35
Postfach 20 11 56
06012 Halle (Saale)

Bemerkungen

Zur Vermeidung von Rückfragen unsererseits können Sie hier auf besondere Ereignisse und Umstände hinweisen, die Einfluss auf Ihre Angaben haben.

Identnummer

FÜR IHRE UNTERLAGEN

D Beherbergungsleistung im Berichtsmonat 4

i Geben Sie in der folgenden Länderliste bitte jeweils die Zahl der angekommenen Gäste (= Ankünfte der Gäste, die übernachtet haben – ohne Tagesgäste und Flüchtlinge) und die Zahl der Übernachtungen im Berichtsmonat an.

Wohnsitz der Gäste 5 (nicht Staatsangehörigkeit)	Anzahl der Ankünfte	Anzahl der Übernachtungen	Wohnsitz der Gäste 5 (nicht Staatsangehörigkeit)	Anzahl der Ankünfte	Anzahl der Übernachtungen
Deutschland 13			Tschech. Republik 40		
Europa			Türkei 41		
Belgien 21			Ukraine 44		
Bulgarien 47			Ungarn 42		
Dänemark 22			Zypern 45		
Estland 15			Sonstiges Europa 7 43		
Finnland 23			Afrika		
Frankreich 24			Rep. Südafrika 50		
Griechenland 25			Sonstiges Afrika 8 55		
Großbritannien/ Nordirland 26			Amerika		
Irland, Republik 27			Kanada 70		
Island 28			USA 71		
Italien 29			Mittelamerika/Karibik 9 72		
Kroatien 20			Brasilien 73		
Lettland 16			Sonst. Südamerika ... 10 74		
Litauen 17			Sonst. Nordamerika .. 11 76		
Luxemburg 30			Asien		
Malta 18			Arabische Golfstaaten 12 60		
Niederlande 31			China, Volksrepublik Hongkong 61		
Norwegen 32			Indien 69		
Österreich 33			Israel 62		
Polen 34			Japan 63		
Portugal 35			Südkorea 64		
Rumänien 48			Taiwan 65		
Russland 36			Sonstiges Asien 13 66		
Schweden 37			Australien, Ozeanien		
Schweiz 6 38			Australien 75		
Slowakische Republik ... 19			Neuseeland, Ozeanien 14 79		
Slowenien 46			Ohne Angabe 90		
Spanien 39			Insgesamt 99		

Monatserhebung im Tourismus

– Sonstiges Beherbergungsgewerbe –

Unterrichtung nach § 17 Bundesstatistikgesetz (BStatG)¹ und nach der Datenschutz-Grundverordnung (EU) 2016/679 (DS-GVO)²

Zweck, Art und Umfang der Erhebung

Die Monatserhebung im Tourismus wird bei allen Betrieben oder Betriebsteilen durchgeführt, die nach Einrichtung oder Zweckbestimmung dazu dienen, mindestens zehn Gäste gleichzeitig vorübergehend zu beherbergen. Das Merkmal „Zahl der Gästezimmer“ wird zusätzlich einmal jährlich erhoben. Die Ergebnisse der Monatserhebung im Tourismus dienen als Grundlage für tourismuspolitische Entscheidungen, für infrastrukturelle Planungen sowie für Maßnahmen der Tourismuswerbung und der Marktforschung.

Nach der Definition der Welttourismus-Organisation umfasst der Tourismus „die Aktivitäten von Personen, die an Orte außerhalb ihrer gewohnten Umgebung reisen und sich dort zu Freizeit-, Geschäfts- oder bestimmten anderen Zwecken nicht länger als ein Jahr ohne Unterbrechung aufhalten“.

Mit den Ergebnissen der Monatserhebung im Tourismus werden auch die aus der europäischen Tourismusstatistik-Verordnung resultierenden Datenlieferungsverpflichtungen erfüllt.

Rechtsgrundlagen, Auskunftspflicht

Rechtsgrundlagen sind die Verordnung (EU) Nr. 692/2011 über die europäische Tourismusstatistik sowie das Beherbergungsgesetz (BeherbStatG) in Verbindung mit dem BStatG.

Erhoben werden die Angaben zu § 4 BeherbStatG.

Die Auskunftspflicht ergibt sich aus § 6 Absatz 1 Satz 1 BeherbStatG in Verbindung mit § 15 BStatG. Nach § 6 Absatz 1 Satz 2 BeherbStatG sind die Inhaberin, der Inhaber, die Leiterin oder der Leiter des Beherbergungsbetriebes auskunftspflichtig.

Nach § 11a Absatz 2 BStatG sind alle Unternehmen und Betriebe verpflichtet, ihre Meldungen auf elektronischem Weg an die statistischen Ämter zu übermitteln. Hierzu sind die von den statistischen Ämtern zur Verfügung gestellten Online-Verfahren zu nutzen. Im begründeten Einzelfall kann eine zeitlich befristete Ausnahme von der Online-Meldung vereinbart werden. Dies ist auf formlosen Antrag möglich. Die Pflicht, die erforderlichen Auskünfte zu erteilen, bleibt jedoch weiterhin bestehen.

Nach § 6 Absatz 3 BeherbStatG besteht für Unternehmen deren Inhaberinnen/Inhaber Existenzgründerinnen/Existenzgründer sind, im Kalenderjahr der Betriebseröffnung keine Auskunftspflicht. In den beiden folgenden Kalenderjahren besteht dann keine Auskunftspflicht, wenn das Unternehmen im jeweils letzten abgeschlossenen Geschäftsjahr Umsätze in Höhe von weniger als 800 000 Euro erwirtschaftet hat. Gesellschaften können sich auf die Befreiung von der Auskunftspflicht berufen, wenn alle an der Gesellschaft Beteiligten Existenzgründerinnen/Existenzgründer sind. Existenzgründerinnen/Existenzgründer sind natürliche Personen, die eine gewerbliche oder freiberufliche Tätigkeit in Form einer Neugründung, einer Übernahme oder einer tätigen Beteiligung aus abhängiger Beschäftigung oder aus der Nichtbeschäftigung heraus aufnehmen, § 6 Absatz 4 BeherbStatG. Existenzgründerinnen/Existenzgründer, die von ihrem Recht, keine Auskunft zu erteilen, Gebrauch machen wollen, haben das Vorliegen der vorgenannten Voraussetzungen nachzuweisen. Es steht ihnen jedoch frei, die Auskünfte zu erteilen.

Erteilen Auskunftspflichtige keine, keine vollständige, keine richtige oder nicht rechtzeitig Auskunft, können sie zur Erteilung der Auskunft mit einem Zwangsgeld angehalten werden.

¹ Den Wortlaut der nationalen Rechtsvorschriften in der jeweils geltenden Fassung finden Sie unter <https://www.gesetze-im-internet.de/>.

² Die Rechtsakte der EU in der jeweils geltenden Fassung und in deutscher Sprache finden Sie auf der Internetseite des Amtes für Veröffentlichungen der Europäischen Union unter <https://eur-lex.europa.eu/>.

Darüber hinaus handelt gem. § 23 BStatG ordnungswidrig, wer

- vorsätzlich oder fahrlässig entgegen § 15 Absatz 1 Satz 2, Absatz 2 und 5 Satz 1 BStatG eine Auskunft nicht, nicht rechtzeitig, nicht vollständig oder nicht wahrheitsgemäß erteilt,
- entgegen § 15 Absatz 3 BStatG eine Antwort nicht in der vorgeschriebenen Form erteilt oder
- entgegen § 11a Absatz 2 Satz 1 BStatG ein dort genanntes Verfahren nicht nutzt.

Die Ordnungswidrigkeit kann mit einer Geldbuße bis zu fünftausend Euro geahndet werden.

Nach § 15 Absatz 7 BStatG hat eine Anfechtungsklage gegen die Aufforderung zur Auskunftserteilung keine aufschiebende Wirkung.

Geheimhaltung

Die erhobenen Einzelangaben werden nach § 16 BStatG grundsätzlich geheim gehalten. Nur in ausdrücklich gesetzlich geregelten Ausnahmefällen oder wenn die Auskunftgebenden eingewilligt haben, dürfen Einzelangaben übermittelt werden.

Eine Übermittlung von Einzelangaben ist grundsätzlich zulässig an:

- öffentliche Stellen und Institutionen innerhalb des statistischen Verbunds, die mit der Durchführung einer Bundes- oder europäischen Statistik betraut sind (z.B. die Statistischen Ämter der Länder, die Bundesbank, das Statistische Amt der Europäischen Union [Eurostat]),
- Dienstleister, zu denen ein Auftragsverhältnis besteht (z.B. ITZBund, Rechenzentren der Länder).

Nach § 7 BeherbStatG dürfen an die obersten Bundes- und Landesbehörden für die Verwendung gegenüber den gesetzgebenden Körperschaften und für Zwecke der Planung, jedoch nicht für die Regelung von Einzelfällen, vom Statistischen Bundesamt und den statistischen Ämtern der Länder Tabellen mit statistischen Ergebnissen übermittelt werden, auch soweit Tabellenfelder nur einen einzigen Fall ausweisen.

Nach § 16 Absatz 6 BStatG ist es zulässig, den Hochschulen oder sonstigen Einrichtungen mit der Aufgabe unabhängiger wissenschaftlicher Forschung für die Durchführung wissenschaftlicher Vorhaben

1. Einzelangaben zu übermitteln, wenn die Einzelangaben so anonymisiert sind, dass sie nur mit einem unverhältnismäßig großen Aufwand an Zeit, Kosten und Arbeitskraft den Befragten oder Betroffenen zugeordnet werden können (faktisch anonymisierte Einzelangaben),
2. innerhalb speziell abgesicherter Bereiche des Statistischen Bundesamtes und der statistischen Ämter der Länder Zugang zu Einzelangaben ohne Name und Anschrift (formal anonymisierte Einzelangaben) zu gewähren, wenn wirksame Vorkehrungen zur Wahrung der Geheimhaltung getroffen werden.

Nach Artikel 7 Absatz 1 der Verordnung (EU) Nr. 557/2013 über den Zugang zu vertraulichen Daten für wissenschaftliche Zwecke darf Eurostat in seinen Räumen oder in den Räumen einer von Eurostat anerkannten Zugangseinrichtung für wissenschaftliche Zwecke Einzelangaben ohne Name und Anschrift zugänglich machen. Nach Artikel 7 Absatz 2 der Verordnung darf Eurostat darüber hinaus Einzelangaben für wissenschaftliche Zwecke weitergeben, wenn diese so verändert wurden, dass die Gefahr einer Identifizierung der statistischen Einheit auf ein angemessenes Maß verringert wurde. Der Zugang nach Absatz 2 kann gewährt werden, sofern in der den Zugang beantragenden Forschungseinrichtung geeignete Sicherheitsmaßnahmen getroffen wurden.

Die Pflicht zur Geheimhaltung besteht auch für Personen, die Einzelangaben erhalten.

Hilfsmerkmale, Identnummer, Löschung, Statistikregister

Name und Anschrift des Beherbergungsbetriebes sowie Name und Telefonnummer oder E-Mail-Adresse der für Rückfragen zur Verfügung stehenden Person sind Hilfsmerkmale, die lediglich der technischen Durchführung der Erhebung dienen. Angaben zu den Erhebungsmerkmalen werden solange verarbeitet und gespeichert, wie dies zur Erfüllung der gesetzlichen Verpflichtungen erforderlich ist.

Name und Anschrift des Betriebes sowie die Identnummer werden im Unternehmensregister für statistische Zwecke (Statistikregister) gespeichert (§ 13 Absatz 1 BStatG in Verbindung mit § 1 Absatz 1 Statistikregistergesetz). Die verwendete Identnummer dient der Unterscheidung der in die Erhebung einbezogenen Betriebe sowie der rationellen Aufbereitung und besteht aus einer frei vergebenen laufenden Nummer. Die Identnummer darf in den Datensätzen mit den Angaben zu den Erhebungsmerkmalen bis zu 30 Jahre aufbewahrt werden. Danach wird sie gelöscht.

Rechte der Betroffenen, Kontaktdaten der Datenschutzbeauftragten, Recht auf Beschwerde

Die Auskunftgebenden, deren personenbezogene Angaben verarbeitet werden, können

- eine Auskunft nach Artikel 15 DS-GVO,
- die Berichtigung nach Artikel 16 DS-GVO,
- die Löschung nach Artikel 17 DS-GVO sowie
- die Einschränkung der Verarbeitung nach Artikel 18 DS-GVO

der jeweils sie betreffenden personenbezogenen Angaben beantragen oder der Verarbeitung ihrer personenbezogenen Angaben nach Artikel 21 DS-GVO widersprechen.

Sollte von den oben genannten Rechten Gebrauch gemacht werden, prüft die zuständige öffentliche Stelle, ob die gesetzlichen Voraussetzungen hierfür erfüllt sind. Die antragstellende Person wird gegebenenfalls aufgefordert, ihre Identität nachzuweisen, bevor weitere Maßnahmen ergriffen werden.

Fragen und Beschwerden über die Einhaltung datenschutzrechtlicher Bestimmungen können jederzeit an die behördlichen Datenschutzbeauftragten der Statistischen Ämter des Bundes und der Länder oder an die jeweils zuständigen Datenschutzaufsichtsbehörden gerichtet werden. Deren Kontaktdaten finden Sie unter

<https://www.statistikportal.de/de/datenschutz>

Monatserhebung im Tourismus

– Sonstiges Beherbergungsgewerbe –

Erläuterungen zum Fragebogen

1 Zahl der tatsächlich angebotenen Betten

Bitte geben Sie hier die Gesamtzahl der Betten an, die am letzten Öffnungstag des Berichtsmonats zur Beherbergung von Gästen zur Verfügung standen. Die Anzahl der Betten entspricht dabei der Anzahl der Personen, die bei Normalbelegung gleichzeitig hätten übernachten können. Doppelbetten zählen dabei als zwei Schlafgelegenheiten. Klappbetten, Schlafcouchen und -sofas, die regulär als Schlafgelegenheit angeboten werden, gehören auch dazu.

Nicht zu berücksichtigen sind behelfsmäßige Schlafgelegenheiten (z. B. Zustellbetten, Kinderbetten), bei deren Benutzung lediglich ein Aufschlag zum Übernachtungspreis berechnet wird.

2 Angaben zu einer vorübergehenden Schließung, Wiedereröffnung oder gewerberechtlichen Abmeldung des Betriebes

Zur Klärung der Berichtspflicht und zur Vermeidung von Rückfragen bitten wir Sie, uns Angaben über eine vorübergehende Schließung Ihres Betriebes, z. B. wegen Betriebsferien oder saisonbedingter Betriebsruhe, zu machen. Bitte geben Sie hier auch das Datum der beabsichtigten Wiedereröffnung an. Dies hat den Zweck, dass Sie in der Zwischenzeit nicht monatlich Fehlanzeige melden müssen.

3 Abmeldung

Falls der Betrieb gewerberechtlich ganz abgemeldet worden ist, bitten wir um die Übermittlung einer behördlichen Bestätigung, z. B. in Form der Gewerbeabmeldung an eine der angegebenen Kontaktmöglichkeiten.

4 Beherbergungsleistung im Berichtsmonat: Anzahl der Ankünfte und Übernachtungen

Bitte tragen Sie in der Spalte „Ankünfte“ die Zahl der im Berichtsmonat angekommenen Gäste ein. Die aus dem Vormonat noch anwesenden Gäste werden hier nicht berücksichtigt. Tagesgäste werden nicht erfasst.

In der Spalte „Übernachtungen“ tragen Sie bitte alle Übernachtungen ein, sowohl die der im Berichtsmonat angekommenen als auch der aus dem Vormonat noch anwesenden Gäste.

Beispiel: Familie Mustermann aus Wiesbaden kommt mit 3 Personen am 25. Juli an und reist am 6. August wieder ab. Dann sind folgende Zahlen einzutragen:

- Berichtsmonat Juli:
Zeile Deutschland
3 Ankünfte und 21 Übernachtungen
(3 Gäste mit je 7 Übernachtungen)
- Berichtsmonat August:
Zeile Deutschland
0 Ankünfte und 15 Übernachtungen
(3 Gäste mit je 5 Übernachtungen)

Sofern im Berichtsmonat keine Ankünfte und Übernachtungen zu verzeichnen waren, ist die Abgabe einer Fehlanzeige erforderlich.

5 Wohnsitz der Gäste

Entscheidend ist der ständige Wohnsitz oder ständige Aufenthaltsort der Gäste, unabhängig von deren Staatsangehörigkeit.

6 Einschließlich Liechtenstein

7 Albanien, Andorra, Bosnien und Herzegowina, Guernsey, Isle of Man, Jersey, Kosovo, Mazedonien, Moldawien, Monaco, Montenegro, San Marino, Serbien, Spitzbergen, Vatikanstadt, Weißrussland

8 Ägypten, Algerien, Angola, Äquatorialguinea, Äthiopien, Benin, Botswana, Burkina Faso, Burundi, Demokratische Republik Kongo, Dschibuti, Elfenbeinküste, Eritrea, Gabun, Gambia, Ghana, Guinea, Guinea-Bissau, Kamerun, Kap Verde, Kenia, Komoren, Kongo, Lesotho, Liberia, Libyen, Madagaskar, Malawi, Mali, Marokko, Mauretanien, Mauritius, Mayotte, Mosambik, Namibia, Niger, Nigeria, Ruanda, Sambia, São Tomé und Príncipe, Senegal, Seychellen, Sierra Leone, Simbabwe, Somalia, Süd Sudan, Sudan, Swasiland, Tansania, Togo, Tschad, Tunesien, Uganda, Westsahara, Zentralafrikanische Republik

9 Anguilla, Antigua und Barbuda, Aruba, Bahamas, Barbados, Belize, Cayman Inseln, Costa Rica, Dominica, Dominikanische Republik, El Salvador, Grenada, Guatemala, Haiti, Honduras, Jamaika, Jungferninseln, Kuba, Mexiko, Montserrat, Nicaragua, Panama, Puerto Rico, Saint-Barthélemy, Saint Kitts und Nevis, Saint Lucia, Saint Martin, Saint Vincent und die Grenadinen, Trinidad und Tobago, Turks- und Caicosinseln

10 Argentinien, Bolivien, Chile, Ecuador, Falklandinseln, Guyana, Kolumbien, Paraguay, Peru, Suriname, Uruguay, Venezuela

11 Bermuda, Grönland, Saint Pierre und Miquelon

12 Bahrain, Irak, Katar, Kuwait, Oman, Saudi-Arabien, Vereinigte Arabische Emirate

- 13** Afghanistan, Armenien, Aserbaidshan, Bangladesch, Bhutan, Brunei, Georgien, Indonesien, Iran, Jemen, Jordanien, Kambodscha, Kasachstan, Kirgisistan, Laos, Libanon, Macau, Malaysia, Malediven, Mongolei, Myanmar, Nepal, Nordkorea, Osttimor, Pakistan, Palästina, Philippinen, Singapur, Sri Lanka, Syrien, Tadschikistan, Thailand, Turkmenistan, Usbekistan, Vietnam
- 14** Amerikanisch Samoa, Antarktis, Cookinseln, Fidschi, Französisch-Polynesien, Französische Süd- und Antarktisgebiete, Guam, Heard und McDonaldinseln, Kiribati, Kokosinseln, Marshallinseln, Mikronesien, Nauru, Neukaledonien, Neuseeland, Norfolkinsel, Niue, Nördliche Marianen, Palau, Papua-Neuguinea, Pitcairnsinseln, Salomonen, Samoa, Südgeorgien und die Südlichen Sandwichinseln, Tokelau, Tonga, Tuvalu, Vanuatu, Wallis und Futuna, Weihnachtsinsel

FÜR IHRE UNTERLAGEN

Monatserhebung im Tourismus

– Hotellerie –

HOT

Rücksendung bitte bis
zum 10. KT des Folgemonats

Statistisches Landesamt Sachsen-Anhalt
Dezernat 35
Merseburger Str. 2
06110 Halle (Saale)

Statistisches Landesamt Sachsen-Anhalt Postfach 20 11 56 06012 Halle (Saale)

Ansprechpartner/-in für Rückfragen
(freiwillige Angabe)

Name:

--

Telefon oder E-Mail:

--

Sie erreichen uns über

Telefon: (0345) 2318-0

Herr Luge -437

Frau Rauch -438

E-Mail:

tourismus@stala.mi.sachsen-anhalt.de

Vielen Dank für Ihre Mitarbeit.

Bitte beachten Sie bei der Beantwortung der Fragen die Erläuterungen zu **1** bis **18** in der separaten Unterlage.

Falls Anschrift oder Firmierung nicht mehr zutreffen, bitte auf Seite 2 korrigieren.

Identnummer
(bei Rückfragen bitte angeben)

Identnummer

Hinweis auf die Erhebungseinheit:

Die im Erhebungsteil des Fragebogens erfragten Angaben beziehen sich auf den einzelnen Beherbergungsbetrieb oder, falls die Beherbergung eine Nebentätigkeit des Betriebes ist, auf den mit dieser Nebentätigkeit befassten fachlichen Betriebsteil

A Berichtsmonat und Berichtsjahr 01 2 0 2 1
Monat Jahr

B Angebot an Gästebetten und Gästezimmern

i Flüchtlinge sind bei der Meldung nicht zu berücksichtigen.

1 Bitte nennen Sie die **Anzahl** der am letzten
Öffnungstag des Berichtsmonats **tatsächlich**
angebotenen Betten. 1 04

2 Diese Frage ist **nur für den Berichtsmonat Juli**
auszufüllen: Bitte nennen Sie die Anzahl der am
31. Juli **tatsächlich angebotenen Gästezimmer.** 2 05 _____

C Gästezimmerauslastung

i Diese Fragen sind **nur auszufüllen**, wenn Sie **mindestens 25 Gästezimmer** angeboten haben. Entscheidend ist dabei der Stand im letzten verfügbaren Juli.

Bitte beachten Sie: Zimmer, die Flüchtlingen angeboten werden oder von diesen belegt sind, dürfen Sie nicht bei Ihren Angaben zur Gästezimmerauslastung berücksichtigen.

1 Bitte nennen Sie die Anzahl der **angebotenen Gästezimmertage** im Berichtsmonat. **3** 02 _____

2 Bitte nennen Sie die Anzahl der **belegten Gästezimmertage** (Roomnights) im Berichtsmonat. **4** 03 _____

3 Liegen Ihnen Angaben zu C1 und C2 nicht vor, geben Sie bitte hilfsweise die **Auslastung der Gästezimmer** im Berichtsmonat **in vollen Prozent** an (gegebenenfalls eine sorgfältige Schätzung). 5 06

Bitte aktualisieren Sie Ihre Anschrift, falls erforderlich.

Name und Anschrift

Bitte zurücksenden an

Statistisches Landesamt Sachsen-Anhalt
Dezernat 35
Postfach 20 11 56
06012 Halle (Saale)

Bemerkungen

Zur Vermeidung von Rückfragen unsererseits können Sie hier auf besondere Ereignisse und Umstände hinweisen, die Einfluss auf Ihre Angaben haben.

Identnummer

D Angaben zu einer vorübergehenden Schließung, Wiedereröffnung oder gewerberechtlichen Abmeldung des Betriebes **6**

i Bitte teilen Sie uns auch vorübergehende Schließungen mit, damit Sie für diesen Zeitraum keinen leeren Fragebogen senden müssen.

- 1 Der Betrieb wird vorübergehend geschlossen am 08 , dieses Berichtsmonats
Tag
- 2 Der Betrieb wird voraussichtlich wieder eröffnet am 09 2 0
Tag Monat Jahr
- 3 Der Betrieb wurde **gewerberechtlich** endgültig abgemeldet am **7** 10 , dieses Berichtsmonats
Tag

Senden Sie uns bitte in diesem Fall die Gewerbeabmeldung zu.

E Beherbergungsleistung im Berichtsmonat 8

i Geben Sie in der folgenden Länderliste bitte jeweils die Ankünfte und Übernachtungen der privat oder geschäftlich anreisenden Gäste (ohne Tagesgäste und Flüchtlinge) an.

Wohnsitz der Gäste 9 (nicht Staatsangehörigkeit)	Anzahl der Ankünfte	Anzahl der Übernachtungen	Wohnsitz der Gäste 9 (nicht Staatsangehörigkeit)	Anzahl der Ankünfte	Anzahl der Übernachtungen
Deutschland 13			Tschech. Republik 40		
Europa			Türkei 41		
Belgien 21			Ukraine 44		
Bulgarien 47			Ungarn 42		
Dänemark 22			Zypern 45		
Estland 15			Sonstiges Europa 11 43		
Finnland 23			Afrika		
Frankreich 24			Rep. Südafrika 50		
Griechenland 25			Sonstiges Afrika 12 55		
Großbritannien/ Nordirland 26			Amerika		
Irland, Republik 27			Kanada 70		
Island 28			USA 71		
Italien 29			Mittelamerika/Karibik 13 72		
Kroatien 20			Brasilien 73		
Lettland 16			Sonst. Südamerika ... 14 74		
Litauen 17			Sonst. Nordamerika .. 15 76		
Luxemburg 30			Asien		
Malta 18			Arabische Golfstaaten 16 60		
Niederlande 31			China, Volksrepublik/ Hongkong 61		
Norwegen 32			Indien 69		
Österreich 33			Israel 62		
Polen 34			Japan 63		
Portugal 35			Südkorea 64		
Rumänien 48			Taiwan 65		
Russland 36			Sonstiges Asien 17 66		
Schweden 37			Australien, Ozeanien		
Schweiz 10 38			Australien 75		
Slowakische Republik ... 19			Neuseeland, Ozeanien 18 79		
Slowenien 46			Ohne Angabe 90		
Spanien 39			Insgesamt 99		

Monatserhebung im Tourismus

– Hotellerie –

Unterrichtung nach § 17 Bundesstatistikgesetz (BStatG)¹ und nach der Datenschutz-Grundverordnung (EU) 2016/679 (DS-GVO)²

Zweck, Art und Umfang der Erhebung

Die Monatserhebung im Tourismus wird bei allen Betrieben oder Betriebsteilen durchgeführt, die nach Einrichtung oder Zweckbestimmung dazu dienen, mindestens zehn Gäste gleichzeitig vorübergehend zu beherbergen. Das Merkmal „Zahl der Gästezimmer“ wird zusätzlich einmal jährlich erhoben. Die Ergebnisse der Monatserhebung im Tourismus dienen als Grundlage für tourismuspolitische Entscheidungen, für infrastrukturelle Planungen sowie für Maßnahmen der Tourismuswerbung und der Marktforschung.

Nach der Definition der Welttourismus-Organisation umfasst der Tourismus „die Aktivitäten von Personen, die an Orte außerhalb ihrer gewohnten Umgebung reisen und sich dort zu Freizeit-, Geschäfts- oder bestimmten anderen Zwecken nicht länger als ein Jahr ohne Unterbrechung aufhalten“.

Mit den Ergebnissen der Monatserhebung im Tourismus werden auch die aus der europäischen Tourismusstatistik-Verordnung resultierenden Datenlieferungsverpflichtungen erfüllt.

Rechtsgrundlagen, Auskunftspflicht

Rechtsgrundlagen sind die Verordnung (EU) Nr. 692/2011 über die europäische Tourismusstatistik sowie das Beherbergungstatistikgesetz (BeherbStatG) in Verbindung mit dem BStatG.

Erhoben werden die Angaben zu § 4 BeherbStatG.

Die Auskunftspflicht ergibt sich aus § 6 Absatz 1 Satz 1 BeherbStatG in Verbindung mit § 15 BStatG. Nach § 6 Absatz 1 Satz 2 BeherbStatG sind die Inhaberin, der Inhaber, die Leiterin oder der Leiter des Beherbergungsbetriebes auskunftspflichtig.

Nach § 11a Absatz 2 BStatG sind alle Unternehmen und Betriebe verpflichtet, ihre Meldungen auf elektronischem Weg an die statistischen Ämter zu übermitteln. Hierzu sind die von den statistischen Ämtern zur Verfügung gestellten Online-Verfahren zu nutzen. Im begründeten Einzelfall kann eine zeitlich befristete Ausnahme von der Online-Meldung vereinbart werden. Dies ist auf formlosen Antrag möglich. Die Pflicht, die erforderlichen Auskünfte zu erteilen, bleibt jedoch weiterhin bestehen.

Nach § 6 Absatz 3 BeherbStatG besteht für Unternehmen deren Inhaberinnen/Inhaber Existenzgründerinnen/Existenzgründer sind, im Kalenderjahr der Betriebseröffnung keine Auskunftspflicht. In den beiden folgenden Kalenderjahren besteht dann keine Auskunftspflicht, wenn das Unternehmen im jeweils letzten abgeschlossenen Geschäftsjahr Umsätze in Höhe von weniger als 800 000 Euro erwirtschaftet hat. Gesellschaften können sich auf die Befreiung von der Auskunftspflicht berufen, wenn alle an der Gesellschaft Beteiligten Existenzgründerinnen/Existenzgründer sind. Existenzgründerinnen/Existenzgründer sind natürliche Personen, die eine gewerbliche oder freiberufliche Tätigkeit in Form einer Neugründung, einer Übernahme oder einer tätigen Beteiligung aus abhängiger Beschäftigung oder aus der Nichtbeschäftigung heraus aufnehmen, § 6 Absatz 4 BeherbStatG. Existenzgründerinnen/Existenzgründer, die von ihrem Recht, keine Auskunft zu erteilen, Gebrauch machen wollen, haben das Vorliegen der vorgenannten Voraussetzungen nachzuweisen. Es steht ihnen jedoch frei, die Auskünfte zu erteilen.

Erteilen Auskunftspflichtige keine, keine vollständige, keine richtige oder nicht rechtzeitig Auskunft, können sie zur Erteilung der Auskunft mit einem Zwangsgeld angehalten werden.

¹ Den Wortlaut der nationalen Rechtsvorschriften in der jeweils geltenden Fassung finden Sie unter <https://www.gesetze-im-internet.de/>.

² Die Rechtsakte der EU in der jeweils geltenden Fassung und in deutscher Sprache finden Sie auf der Internetseite des Amtes für Veröffentlichungen der Europäischen Union unter <https://eur-lex.europa.eu/>.

Darüber hinaus handelt gem. § 23 BStatG ordnungswidrig, wer

- vorsätzlich oder fahrlässig entgegen § 15 Absatz 1 Satz 2, Absatz 2 und 5 Satz 1 BStatG eine Auskunft nicht, nicht rechtzeitig, nicht vollständig oder nicht wahrheitsgemäß erteilt,
- entgegen § 15 Absatz 3 BStatG eine Antwort nicht in der vorgeschriebenen Form erteilt oder
- entgegen § 11a Absatz 2 Satz 1 BStatG ein dort genanntes Verfahren nicht nutzt.

Die Ordnungswidrigkeit kann mit einer Geldbuße bis zu fünftausend Euro geahndet werden.

Nach § 15 Absatz 7 BStatG hat eine Anfechtungsklage gegen die Aufforderung zur Auskunftserteilung keine aufschiebende Wirkung.

Geheimhaltung

Die erhobenen Einzelangaben werden nach § 16 BStatG grundsätzlich geheim gehalten. Nur in ausdrücklich gesetzlich geregelten Ausnahmefällen oder wenn die Auskunftgebenden eingewilligt haben, dürfen Einzelangaben übermittelt werden.

Eine Übermittlung von Einzelangaben ist grundsätzlich zulässig an:

- öffentliche Stellen und Institutionen innerhalb des statistischen Verbunds, die mit der Durchführung einer Bundes- oder europäischen Statistik betraut sind (z.B. die Statistischen Ämter der Länder, die Bundesbank, das Statistische Amt der Europäischen Union [Eurostat]),
- Dienstleister, zu denen ein Auftragsverhältnis besteht (z. B. ITZBund, Rechenzentren der Länder).

Nach § 7 BeherbStatG dürfen an die obersten Bundes- und Landesbehörden für die Verwendung gegenüber den gesetzgebenden Körperschaften und für Zwecke der Planung, jedoch nicht für die Regelung von Einzelfällen, vom Statistischen Bundesamt und den statistischen Ämtern der Länder Tabellen mit statistischen Ergebnissen übermittelt werden, auch soweit Tabellenfelder nur einen einzigen Fall ausweisen.

Nach § 16 Absatz 6 BStatG ist es zulässig, den Hochschulen oder sonstigen Einrichtungen mit der Aufgabe unabhängiger wissenschaftlicher Forschung für die Durchführung wissenschaftlicher Vorhaben

1. Einzelangaben zu übermitteln, wenn die Einzelangaben so anonymisiert sind, dass sie nur mit einem unverhältnismäßig großen Aufwand an Zeit, Kosten und Arbeitskraft den Befragten oder Betroffenen zugeordnet werden können (faktisch anonymisierte Einzelangaben),
2. innerhalb speziell abgesicherter Bereiche des Statistischen Bundesamtes und der statistischen Ämter der Länder Zugang zu Einzelangaben ohne Name und Anschrift (formal anonymisierte Einzelangaben) zu gewähren, wenn wirksame Vorkehrungen zur Wahrung der Geheimhaltung getroffen werden.

Nach Artikel 7 Absatz 1 der Verordnung (EU) Nr. 557/2013 über den Zugang zu vertraulichen Daten für wissenschaftliche Zwecke darf Eurostat in seinen Räumen oder in den Räumen einer von Eurostat anerkannten Zugangseinrichtung für wissenschaftliche Zwecke Einzelangaben ohne Name und Anschrift zugänglich machen. Nach Artikel 7 Absatz 2 der Verordnung darf Eurostat darüber hinaus Einzelangaben für wissenschaftliche Zwecke weitergeben, wenn diese so verändert wurden, dass die Gefahr einer Identifizierung der statistischen Einheit auf ein angemessenes Maß verringert wurde. Der Zugang nach Absatz 2 kann gewährt werden, sofern in der den Zugang beantragenden Forschungseinrichtung geeignete Sicherheitsmaßnahmen getroffen wurden.

Die Pflicht zur Geheimhaltung besteht auch für Personen, die Einzelangaben erhalten.

Hilfsmerkmale, Identnummer, Löschung, Statistikregister

Name und Anschrift des Beherbergungsbetriebes sowie Name und Telefonnummer oder E-Mail-Adresse der für Rückfragen zur Verfügung stehenden Person sind Hilfsmerkmale, die lediglich der technischen Durchführung der Erhebung dienen. Angaben zu den Erhebungsmerkmalen werden solange verarbeitet und gespeichert, wie dies zur Erfüllung der gesetzlichen Verpflichtungen erforderlich ist.

Name und Anschrift des Betriebes sowie die Identnummer werden im Unternehmensregister für statistische Zwecke (Statistikregister) gespeichert (§ 13 Absatz 1 BStatG in Verbindung mit § 1 Absatz 1 Statistikregistergesetz). Die verwendete Identnummer dient der Unterscheidung der in die Erhebung einbezogenen Betriebe sowie der rationellen Aufbereitung und besteht aus einer frei vergebenen laufenden Nummer. Die Identnummer darf in den Datensätzen mit den Angaben zu den Erhebungsmerkmalen bis zu 30 Jahre aufbewahrt werden. Danach wird sie gelöscht.

Rechte der Betroffenen, Kontaktdaten der Datenschutzbeauftragten, Recht auf Beschwerde

Die Auskunftgebenden, deren personenbezogene Angaben verarbeitet werden, können

- eine Auskunft nach Artikel 15 DS-GVO,
- die Berichtigung nach Artikel 16 DS-GVO,
- die Löschung nach Artikel 17 DS-GVO sowie
- die Einschränkung der Verarbeitung nach Artikel 18 DS-GVO

der jeweils sie betreffenden personenbezogenen Angaben beantragen oder der Verarbeitung ihrer personenbezogenen Angaben nach Artikel 21 DS-GVO widersprechen.

Sollte von den oben genannten Rechten Gebrauch gemacht werden, prüft die zuständige öffentliche Stelle, ob die gesetzlichen Voraussetzungen hierfür erfüllt sind. Die antragstellende Person wird gegebenenfalls aufgefordert, ihre Identität nachzuweisen, bevor weitere Maßnahmen ergriffen werden.

Fragen und Beschwerden über die Einhaltung datenschutzrechtlicher Bestimmungen können jederzeit an die behördlichen Datenschutzbeauftragten der Statistischen Ämter des Bundes und der Länder oder an die jeweils zuständigen Datenschutzaufsichtsbehörden gerichtet werden. Deren Kontaktdaten finden Sie unter

<https://www.statistikportal.de/de/datenschutz>

Monatserhebung im Tourismus

– Hotellerie –

Erläuterungen zum Fragebogen

1 Zahl der tatsächlich angebotenen Betten

Bitte geben Sie hier die Gesamtzahl der Betten an, die am letzten Öffnungstag des Berichtsmonats zur Beherbergung von Gästen zur Verfügung standen. Die Anzahl der Betten entspricht dabei der Anzahl der Personen, die bei Normalbelegung gleichzeitig hätten übernachten können. Doppelbetten zählen dabei als zwei Schlafgelegenheiten. Klappbetten, Schlafcouchen und -sofas, die regulär als Schlafgelegenheit angeboten werden, gehören auch dazu. Nicht zu berücksichtigen sind behelfsmäßige Schlafgelegenheiten (z. B. Zustellbetten, Kinderbetten), bei deren Benutzung lediglich ein Aufschlag zum Übernachtungspreis berechnet wird.

2 Zahl der Gästezimmer am 31. Juli

Diese Frage ist nur für den Berichtsmonat Juli auszufüllen. Bitte geben Sie hier die Gesamtzahl der Zimmer an, die am 31. Juli zur Beherbergung von Gästen zur Verfügung standen. Als Gästezimmer gilt eine aus einem Raum oder einer Gruppe von Räumen bestehende Einheit, die eine unteilbare Mieteinheit in einem Beherbergungsbetrieb bildet. In diesem Sinne wird eine Ferienwohnung als eine Einheit (ein Gästezimmer) gezählt.

3 Zahl der angebotenen Gästezimmertage

Bitte geben Sie hier das Produkt aus der Zahl der angebotenen Zimmer und der Zahl der geöffneten Tage des Betriebs im Berichtsmonat an.

Beispiel: Ein Betrieb hat 30 Tage geöffnet und an jedem dieser Tage alle seine 50 Gästezimmer angeboten.
Berechnung: 50 Gästezimmer x 30 Tage = 1500 angebotene Zimmertage

4 Zahl der belegten Gästezimmertage (Roomnights)

Bitte geben Sie hier die Gesamtzahl der belegten Zimmertage aller Gästezimmer im Berichtsmonat an.

Beispiel: Ein Betrieb hat im Berichtsmonat 50 Gästezimmer angeboten. Davon war Zimmer Nr. 1 an 25 Tagen belegt, Zimmer Nr. 2 an 20 Tagen, Zimmer Nr. 3 an 30 Tagen usw.

Berechnung: 25 + 20 + 30 + ... = Anzahl der belegten Zimmertage

5 Auslastung der Gästezimmer

Bitte geben Sie die Auslastung der Gästezimmer im Berichtsmonat in Prozent an. Sollte Ihnen diese Angabe nicht bereitstehen, ist die manuelle Erfassung der Angaben unter C2 und C3 erforderlich.

Berechnung: Belegte Zimmertage/angebotene Zimmertage x 100 = Auslastung der Gästezimmer

6 Angaben zu einer vorübergehenden Schließung beziehungsweise Wiedereröffnung des Betriebes

Zur Klärung der Berichtspflicht und zur Vermeidung von Rückfragen bitten wir Sie, uns Angaben über eine vorübergehende Schließung Ihres Betriebes, z. B. wegen Betriebsferien oder saisonbedingter Betriebsruhe, zu machen. Bitte geben Sie hier auch das Datum der beabsichtigten Wiedereröffnung an. Dies hat den Zweck, dass Sie in der Zwischenzeit nicht monatlich Fehlanzeige melden müssen.

7 Abmeldung

Falls der Betrieb gewerberechtlich ganz abgemeldet worden ist, bitten wir um die Übermittlung einer behördlichen Bestätigung, z. B. in Form der Gewerbeabmeldung an eine der angegebenen Kontaktmöglichkeiten.

8 Beherbergungsleistung im Berichtsmonat: Anzahl der Ankünfte und Übernachtungen

Bitte tragen Sie in der Spalte „Ankünfte“ die Zahl der im Berichtsmonat angekommenen Gäste ein. Die aus dem Vormonat noch anwesenden Gäste werden hier nicht berücksichtigt. Tagesgäste werden nicht erfasst.

In der Spalte „Übernachtungen“ tragen Sie bitte alle Übernachtungen ein, sowohl die der im Berichtsmonat angekommenen als auch der aus dem Vormonat noch anwesenden Gäste.

Beispiel: Familie Mustermann aus Wiesbaden kommt mit 3 Personen am 25. Juli an und reist am 6. August wieder ab. Dann sind folgende Zahlen einzutragen:

- Berichtsmonat Juli
Zeile Deutschland
3 Ankünfte und 21 Übernachtungen
(3 Gäste mit je 7 Übernachtungen)
- Berichtsmonat August
Zeile Deutschland
0 Ankünfte und 15 Übernachtungen
(3 Gäste mit je 5 Übernachtungen)

Sofern im Berichtsmonat keine Ankünfte und Übernachtungen zu verzeichnen waren, ist die Abgabe einer Fehlanzeige erforderlich.

9 Wohnsitz der Gäste

Entscheidend ist der ständige Wohnsitz oder ständige Aufenthaltsort der Gäste, unabhängig von deren Staatsangehörigkeit.

10 Einschließlich Liechtenstein**11 Albanien, Andorra, Bosnien und Herzegowina, Guernsey, Isle of Man, Jersey, Kosovo, Mazedonien, Moldawien, Monaco, Montenegro, San Marino, Serbien, Spitzbergen, Vatikanstadt, Weißrussland**

- 12** Ägypten, Algerien, Angola, Äquatorialguinea, Äthiopien, Benin, Botswana, Burkina Faso, Burundi, Demokratische Republik Kongo, Dschibuti, Elfenbeinküste, Eritrea, Gabun, Gambia, Ghana, Guinea, Guinea-Bissau, Kamerun, Kap Verde, Kenia, Komoren, Kongo, Lesotho, Liberia, Libyen, Madagaskar, Malawi, Mali, Marokko, Mauretanien, Mauritius, Mayotte, Mosambik, Namibia, Niger, Nigeria, Ruanda, Sambia, São Tomé und Príncipe, Senegal, Seychellen, Sierra Leone, Simbabwe, Somalia, Süd Sudan, Sudan, Swasiland, Tansania, Togo, Tschad, Tunesien, Uganda, Westsahara, Zentralafrikanische Republik
- 13** Anguilla, Antigua und Barbuda, Aruba, Bahamas, Barbados, Belize, Cayman Inseln, Costa Rica, Dominica, Dominikanische Republik, El Salvador, Grenada, Guatemala, Haiti, Honduras, Jamaika, Jungferninseln, Kuba, Mexiko, Montserrat, Nicaragua, Panama, Puerto Rico, Saint-Barthélemy, Saint Kitts und Nevis, Saint Lucia, Saint Martin, Saint Vincent und die Grenadinen, Trinidad und Tobago, Turks- und Caicosinseln
- 14** Argentinien, Bolivien, Chile, Ecuador, Falklandinseln, Guyana, Kolumbien, Paraguay, Peru, Suriname, Uruguay, Venezuela
- 15** Bermuda, Grönland, Saint Pierre und Miquelon
- 16** Bahrain, Irak, Katar, Kuwait, Oman, Saudi-Arabien, Vereinigte Arabische Emirate
- 17** Afghanistan, Armenien, Aserbaidshan, Bangladesch, Bhutan, Brunei, Georgien, Indonesien, Iran, Jemen, Jordanien, Kambodscha, Kasachstan, Kirgisistan, Laos, Libanon, Macau, Malaysia, Malediven, Mongolei, Myanmar, Nepal, Nordkorea, Osttimor, Pakistan, Palästina, Philippinen, Singapur, Sri Lanka, Syrien, Tadschikistan, Thailand, Turkmenistan, Usbekistan, Vietnam
- 18** Amerikanisch Samoa, Antarktis, Cookinseln, Fidschi, Französisch-Polynesien, Französische Süd- und Antarktisgebiete, Guam, Heard und McDonaldinseln, Kiribati, Kokosinseln, Marshallinseln, Mikronesien, Nauru, Neukaledonien, Neuseeland, Norfolkinsel, Niue, Nördliche Marianen, Palau, Papua-Neuguinea, Pitcairnsinseln, Salomonen, Samoa, Südgeorgien und die Südlichen Sandwichinseln, Tokelau, Tonga, Tuvalu, Vanuatu, Wallis und Futuna, Weihnachtsinsel

FÜR IHRE UNTERLAGEN

Veröffentlichungen im Statistischen Landesamt Sachsen-Anhalt

Im Monat November 2021 erschienen

Bestell-Nr.	Kennziffer/Periodizität	Titel	Preis Print (in EUR)
1 Z 0 03	Z	Statistisches Monatsheft 11/2021	5,50
3 A 1 03	A I unreg/2020	Bevölkerung der Gemeinden nach Geschlecht und Altersgruppen sowie Bevölkerungstand und Bevölkerungsentwicklung 1964 - 2020	10,50
3 B 1 02	B I j/2020	Allgemeinbildende Schulen: Schuljahresendstatistik Schuljahr 2020/21	4,00
3 B 3 04	B III j/2020	Personal an Hochschulen Stand: 01.12.2020	3,50
3 C 4 17	C IV 10j/2020	Landwirtschaftszählung Teil 1: Ausgewählte Zahlen der Landwirtschaftszählung, Kreistabellen Jahr 2020	6,00
3 E 1 02	E I m-08/21	Tätige Personen, Umsatz im Verarbeitenden Gewerbe sowie im Bergbau und der Gewinnung von Steinen und Erden August 2021: vorläufige Ergebnisse Betriebe mit 50 und mehr tätigen Personen	5,00
3 E 2 01	E II m-08/21	Umsatz, Tätige Personen, Auftragseingang und Auftragsbestand im Baugewerbe August 2021	2,50
3 H 1 01	H I m-01/21	Straßenverkehrsunfälle Januar 2021: vorläufige Ergebnisse	6,00
3 H 2 01	H II m-06/21	Binnenschifffahrt Juni 2021	4,00
3 H 2 01	H II m-07/21	Binnenschifffahrt Juli 2021	4,00
3 K 1 01	K I j/2020	Ausgaben und Einnahmen, Empfängerinnen und Empfänger der Sozialhilfe Jahr 2020	4,00
3 K 5 02	K V 2j/2020	Einrichtungen und tätige Personen der Jugendhilfe Stand: 31.12.2020	2,00
3 L 4 01	L IV j/18	Die Umsätze und ihre Besteuerung; Ergebnisse der Umsatzsteuerstatistik, Voranmeldungen 2018	16,00
3 L 4 06	L IV j/2020	Vererben, Erben und Schenken: Ergebnisse der Erbschaft- und Schenkungsteuerstatistik Jahr 2020	3,00
3 M 1 01	M I vj-02/21	Verbraucherpreisindex Juni 2021	4,50
3 M 1 01	M I vj-03/21	Verbraucherpreisindex September 2021	4,50
3 M 1 02	M I vj-03/21	Preisindizes für Bauwerke August 2021	3,00

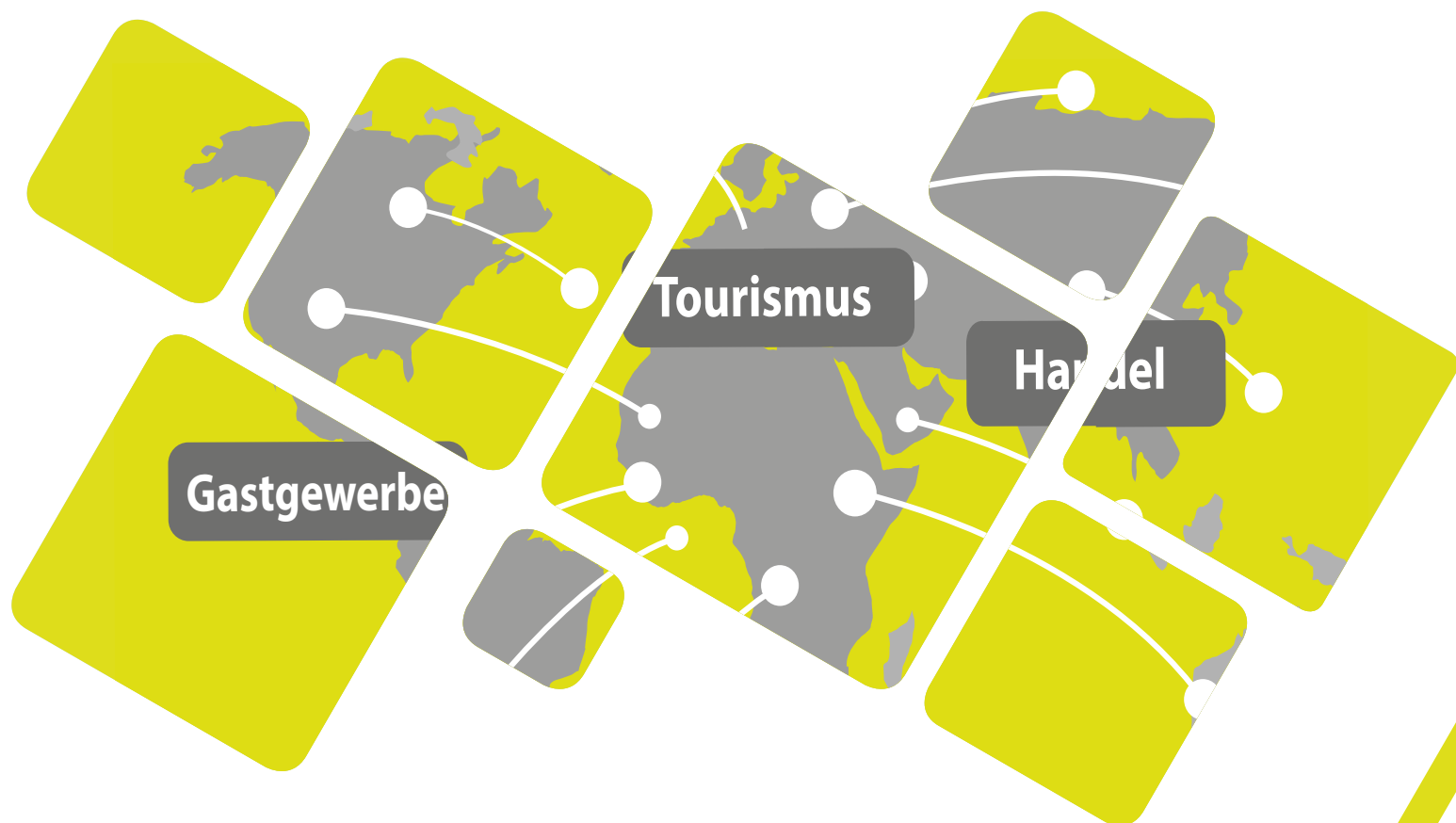

<https://statistik.sachsen-anhalt.de>

Bestellnummer: 3G401



G IV
m-08/21