

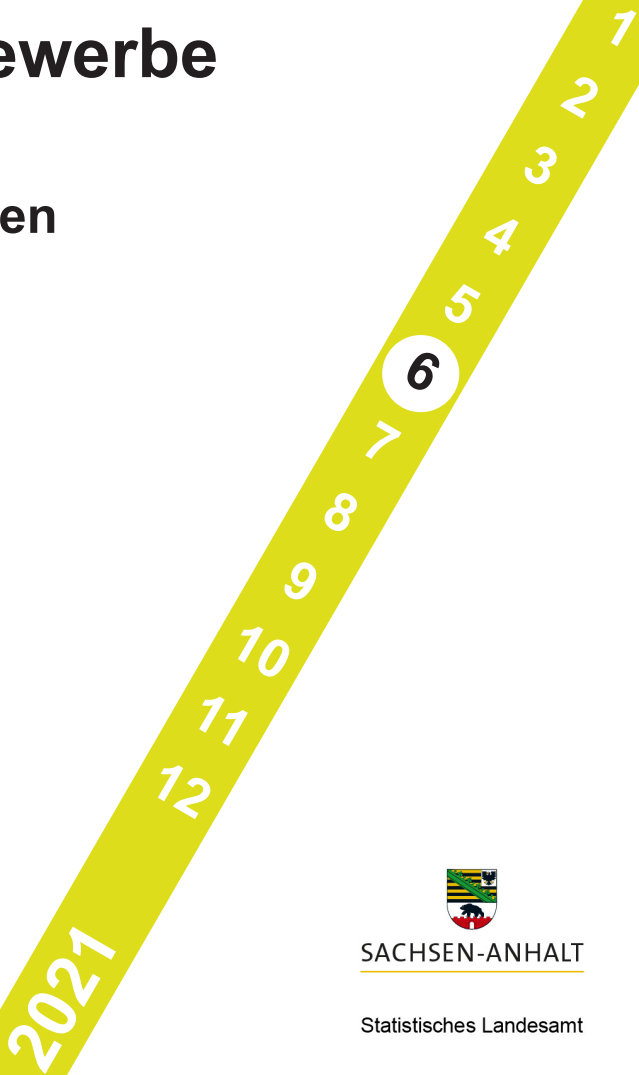

Tourismus, Gastgewerbe

Gäste und Übernachtungen
im Reiseverkehr,
Beherbergungskapazität

Juni 2021
Januar bis Juni 2021
Vorläufige Ergebnisse



Herausgabemonat September 2021

Inhaltliche Verantwortung:

Dezernat Handel, Gastgewerbe, Dienstleistung, Verkehr
Frau Pekel Telefon: 0345 2318-404

Pressesprecherin/Dezernatsleiterin Öffentlichkeitsarbeit:

Frau Richter-Grünwald Telefon: 0345 2318-702

Informations- und Auskunftsdienst:

Frau Hannemann Telefon: 0345 2318-777
Frau Heyl Telefon: 0345 2318-716
Frau Booch Telefon: 0345 2318-715
 Telefax: 0345 2318-913

E-Mail: info@stala.mi.sachsen-anhalt.de
Internet: <https://statistik.sachsen-anhalt.de>
Twitter: @StatistikLSA

Vertrieb:

Telefon: 0345 2318-718
E-Mail: shop@stala.mi.sachsen-anhalt.de

Bibliothek und Besucherdienst:

Merseburger Straße 2
Montag - Freitag: 8.00 Uhr - 12.00 Uhr
Telefon: 0345 2318-714
E-Mail: bibliothek@stala.mi.sachsen-anhalt.de

Schriftliche Bestellungen an:

Statistisches Landesamt Sachsen-Anhalt
Öffentlichkeitsarbeit
Postfach 20 11 56
06012 Halle (Saale)

Herausgabe:

Statistisches Landesamt Sachsen-Anhalt

© Statistisches Landesamt Sachsen-Anhalt, Halle (Saale) 2021
Auszugsweise Vervielfältigung und Verbreitung mit Quellenangabe gestattet.

Bezug:

Preis: 6,00 Euro - Bestell-Nr.: 3G401
kostenfrei als PDF-Datei verfügbar - Bestell-Nr.: 6G401

Bildquelle:

[Pixabay.com/OpenClipart-Vectors](https://pixabay.com/OpenClipart-Vectors)

Statistischer Bericht



Tourismus, Gastgewerbe

Gäste und Übernachtungen
im Reiseverkehr,
Beherbergungskapazität

Juni 2021
Januar bis Juni 2021
Vorläufige Ergebnisse

Land Sachsen-Anhalt

Inhaltsverzeichnis

	Seite
Vorbemerkungen	4
<u>Grafische Darstellungen</u>	
Zuordnung der Kreise zu Reisegebieten im Land Sachsen-Anhalt	9
Ankünfte in den Beherbergungsbetrieben (einschl. Camping) in Sachsen-Anhalt in Sachsen-Anhalt seit Juni 2018	10
Übernachtungen in den Beherbergungsbetrieben (einschl. Camping) in Sachsen-Anhalt seit Juni 2018	10
Anteile der Betriebsarten an den Übernachtungen in den Beherbergungsbetrieben des Landes Sachsen-Anhalt im Monat Juni 2021	11
Stellplätze und Übernachtungen auf Campingplätzen in Sachsen-Anhalt seit Juni 2018	11
<u>Zeitreihen</u>	
1. Ergebnisse der Beherbergungsstatistik (einschl. Camping) Sachsen-Anhalts 1993 bis 2021	12
2. Ergebnisse der Beherbergungsstatistik (ohne Camping) Sachsen-Anhalts 1993 bis 2021	13
<u>Kreise</u>	
3. Beherbergungsbetriebe (einschl. Camping), Schlafgelegenheiten und Auslastung der Kapazitäten nach Kreisen im Monat Juni 2021, Januar bis Juni 2021	14
4. Ankünfte, Übernachtungen und Aufenthaltsdauer der Gäste in Beherbergungs- betrieben (einschl. Camping) nach Kreisen und zusammengefassten Gästegruppen im Monat Juni 2021, Januar bis Juni 2021	15
5. Ankünfte, Übernachtungen und Aufenthaltsdauer der Gäste in Beherbergungs- betrieben der Hotellerie (Hotels, Hotels garnis, Gasthöfe und Pensionen) nach Kreisen und zusammengefassten Gästegruppen im Monat Juni 2021, Januar bis Juni 2021	16
<u>Reisegebiete</u>	
6. Beherbergungsbetriebe (einschl. Camping), Schlafgelegenheiten und Auslastung der Kapazitäten nach Reisegebieten und Betriebsarten im Monat Juni 2021, Januar bis Juni 2021	17
7. Ankünfte, Übernachtungen und Aufenthaltsdauer der Gäste in Beherbergungs- betrieben (einschl. Camping) nach Reisegebieten, Betriebsarten und zusammen- gefassten Gästegruppen im Monat Juni 2021, Januar bis Juni 2021	20

	Seite
8. Ankünfte, Übernachtungen und Aufenthaltsdauer der Gäste in Beherbergungsbetrieben (einschl. Camping) nach Reisegebieten und Herkunftsländern im Monat Juni 2021, Januar bis Juni 2021	32
<u>Gemeinden</u>	
9. Beherbergungsbetriebe (einschl. Camping), darunter Hotels (ohne Hotels garnis), Schlafgelegenheiten und Auslastung der Kapazitäten für ausgewählte Gemeinden und touristische Zielorte im Monat Juni 2021, Januar bis Juni 2021	44
10. Ankünfte, Übernachtungen und Aufenthaltsdauer der Gäste in Beherbergungsbetrieben (einschl. Camping), darunter Hotels (ohne Hotels garnis) für ausgewählte Gemeinden und touristische Zielorte im Monat Juni 2021, Januar bis Juni 2021	47
<u>Gemeindegruppen</u>	
11. Beherbergungsbetriebe (einschl. Camping), Schlafgelegenheiten und Auslastung der Kapazitäten nach Gemeindegruppen im Monat Juni 2021, Januar bis Juni 2021	50
12. Ankünfte, Übernachtungen und Aufenthaltsdauer der Gäste in Beherbergungsbetrieben (einschl. Camping) nach Gemeindegruppen im Monat Juni 2021, Januar bis Juni 2021	50
<u>Stellplätze Camping</u>	
13. Campingplätze mit Urlaubscamping und deren Stellplatzkapazitäten nach Reisegebieten und Kreisen im Monat Juni 2021	51

Vorbemerkungen

Rechtsgrundlagen

Rechtsgrundlagen für die Durchführung der monatlichen Beherbergungsstatistik sind

- das Beherbergungsstatistikgesetz (Beherb StatG) vom 22. Mai 2002 (BGBl. I S. 1642), zuletzt geändert durch Artikel 11 des Gesetzes vom 28. Juli 2015 (BGBl. I S. 1400) in Verbindung mit
- dem Bundesstatistikgesetz in der Fassung der Bekanntmachung vom 20. Oktober 2016 (BGBl. I S. 2394), das zuletzt durch Artikel 2 des Gesetzes vom 14. Juni 2021 (BGBl. I S. 1751) geändert worden ist
- der Verordnung (EU) Nr. 692/2011 des Europäischen Parlaments und des Rates über die europäische Tourismusstatistik und zur Aufhebung der Richtlinie 95/57/EG des Rates (ABl. L 192 vom 22.07.2011, S. 17).

Hiernach sind zu erfassen:

1. Zahl der Ankünfte und Übernachtungen von Gästen im Reiseverkehr; bei Gästen mit Wohnsitz oder gewöhnlichem Aufenthalt außerhalb Deutschlands wird auch das Herkunftsland erfragt.
2. Die Anzahl der im Berichtsmonat angebotenen Gästebetten sowie die Anzahl der Stellplätze auf Campingplätzen für Urlaubscamping.
3. Bei Hotels, Gasthöfen, Pensionen und Hotels garnis zusätzlich die Anzahl der Gästezimmer jeweils zum 31. Juli eines Jahres.
4. Bei Hotels, Gasthöfen, Pensionen und Hotels garnis mit mindestens 25 Zimmern die Anzahl der angebotenen und der belegten Gästezimmerstage.

Methodik

Beherbergung im Reiseverkehr:

Unterbringung von Personen, die sich nicht länger als ein Jahr ohne Unterbrechung an einem anderen Ort als ihrem gewöhnlichen Wohnsitz aufhalten. Der vorübergehende Ortswechsel kann durch Urlaub und Freizeitaktivitäten aber auch durch die Wahrnehmung privater und geschäftlicher Kontakte, den Besuch von Tagungen und Fortbildungsveranstaltungen, Maßnahmen zur Wiederherstellung der Gesundheit oder sonstige Gründe veranlasst sein.

Zum Berichtskreis der monatlichen Beherbergungsstatistik gehören Betriebe, die nach Einrichtung und Zweckbestimmung dazu dienen, mindestens zehn Gäste gleichzeitig vorübergehend zu beherbergen. Bei Campingplätzen müssen mindestens zehn Stellplätze vorhanden sein. Bis zum Jahr 2011 waren Betriebe mit mindestens neun Schlafgelegenheiten einbezogen. Auskunftspflichtig sind die Inhaber/-innen oder die Leiter/-innen des Beherbergungsbetriebes.

Erhebungsmerkmale

Ankünfte:

Zahl der Anmeldungen von Gästen in einem Beherbergungsbetrieb innerhalb des Berichtszeitraums, die zum vorübergehenden Aufenthalt eine Schlafgelegenheit belegten.

Durchschnittliche Aufenthaltsdauer:

Rechnerischer Wert, der sich aus dem Verhältnis der Übernachtungen zur Anzahl der Ankünfte ergibt. Sie kann zum Beispiel in Orten mit Vorsorge- und Rehabilitationskliniken (Reha-Kliniken) rechnerisch höher sein als die Zahl der Kalendertage des Berichtszeitraums, da sich in solchen Beherbergungsbetrieben manche Gäste und Patienten mehr als einen Kalendermonat aufhalten.

Berechnung der durchschnittlichen Aufenthaltsdauer:

$$\frac{\text{Übernachtungen}}{\text{Ankünfte}}$$

Durchschnittliche Auslastung:

Rechnerischer Wert, der die Inanspruchnahme der Schlafgelegenheiten in einem Berichtszeitraum ausdrückt. Die prozentuale Angabe wird ermittelt, indem die Zahl der Übernachtungen durch die so genannten „Bettentage“ geteilt wird. Letztere sind das Produkt aus angebotenen Schlafgelegenheiten und der Zahl der Tage, an denen die Betriebe im Berichtszeitraum tatsächlich geöffnet hatten.

Berechnung der durchschnittlichen Auslastung:

$$\left(\frac{\text{Übernachtungen}}{\text{angebotene Bettentage}} \right) \times 100$$

Gästezimmer:

Als Gästezimmer gilt eine Einheit, die aus einem Raum oder einer Gruppe von Räumen besteht, die eine unteilbare Mieteinheit in einem Beherbergungsbetrieb bilden. Bei den Gästezimmern kann es sich um Einzel-, Doppel- oder Mehrbettzimmer handeln, je nachdem, ob sie zur dauerhaften Beherbergung von einer, zwei oder mehr Personen eingerichtet sind. Die Zahl der Gästezimmer wird einmal im Jahr zum Stichtag 31. Juli erhoben. Gezählt werden die an diesem Stichtag tatsächlich zur Verfügung stehenden Gästezimmer. Zimmer, die von Mitarbeitern des Betriebes genutzt werden, zählen nicht als Gästezimmer.

Ein Appartement ist eine spezielle Art von Gästezimmer. Es besteht aus einem oder mehreren Räumen mit Küche, separatem Bad und/oder Toilette.

Herkunftsländer:

Für die Zuordnung ist grundsätzlich der ständige Wohnsitz oder gewöhnliche Aufenthalt der Gäste maßgebend, nicht dagegen deren Staatsangehörigkeit bzw. Nationalität.

Schlafgelegenheiten:

Anzahl der Betten, die in einem Betrieb zur Beherbergung von Gästen zur Verfügung stehen. Doppelbetten zählen dabei als zwei Schlafgelegenheiten. Im Campingbereich wird gemäß einer Vorgabe der Europäischen Kommission ein Stellplatz mit vier Schlafgelegenheiten gleichgesetzt.

Übernachtungen:

Zahl der Übernachtungen von Gästen, die im Berichtszeitraum in einem Beherbergungsbetrieb ankamen oder seit dem vorherigen Berichtszeitraum dort noch anwesend waren.

Gliederungsmerkmale

Betriebsarten:

Die fachliche Gliederung der Beherbergungsbetriebe erfolgt auf Grundlage der „Klassifikation der Wirtschaftszweige, Ausgabe 2008“ (WZ 2008). Die Beherbergungsstatistik erstreckt sich auf den Wirtschaftszweig Beherbergung nach Abteilung 55 der WZ 2008, auf Vorsorge- und Rehabilitationskliniken sowie Schulungsheime.

Unterschieden werden

Hotels, Gasthöfe, Pensionen (Hotellerie)

Hotels: Beherbergungsstätten, die allgemein zugänglich sind und in denen ein Restaurant – auch für Passanten – vorhanden ist. Außerdem stehen in der Regel weitere Einrichtungen oder Räume für unterschiedliche Zwecke (Konferenzen, Seminare, Sport, Freizeit, Erholung) zur Verfügung.

Hotels garnis: Beherbergungsstätten, die allgemein zugänglich sind und in denen als Mahlzeit höchstens ein Frühstück angeboten wird.

Gasthöfe: Beherbergungsstätten, die allgemein zugänglich sind und in denen, außer dem auch für Passanten zugänglichen Gastraum, in der Regel keine weiteren Aufenthaltsräume zur Verfügung stehen.

Pensionen: Beherbergungsstätten, die allgemein zugänglich sind und in denen Speisen und Getränke nur an Hausgäste abgegeben werden.

Ferienunterkünfte und ähnliche Beherbergungsstätten

Erholungs- und Ferienheime: Beherbergungsstätten, die nur bestimmten Personenkreisen, z. B. Mitgliedern eines Vereins oder einer Organisation, Beschäftigten eines Unternehmens, Kindern, Müttern, Betreuten sozialer Einrichtungen zugänglich sind und in denen Speisen und Getränke nur an Hausgäste abgegeben werden.

Ferienzentren: Beherbergungsstätten, die allgemein zugänglich sind und dazu dienen, wahlweise unterschiedliche Wohn- und Aufenthaltsmöglichkeiten sowie gleichzeitig Freizeiteinrichtungen in Verbindung mit Einkaufsmöglichkeiten und persönlichen Dienstleistungen zum vorübergehenden Aufenthalt anbieten. Als Mindestausstattung gilt das Vorhandensein von Hotelunterkunft und anderen Wohngelegenheiten auch mit Kochgelegenheit, einer Gaststätte, von Einkaufsmöglichkeiten zur Deckung des täglichen Bedarfs und des Freizeitbedarfs sowie von Einrichtungen für persönliche Dienstleistungen, z. B. Massagieeinrichtungen, Solarium, Sauna, Friseur und zur aktiven Freizeitgestaltung, wie z. B. Schwimmbad, Tennis-, Tischtennis-, Minigolf- oder Trimm-Dich-Anlagen.

Ferienhäuser, -wohnungen: Beherbergungsstätten, die allgemein zugänglich sind und in denen Speisen und Getränke nicht abgegeben werden, aber eine Kochgelegenheit vorhanden ist.

Jugendherbergen und Hütten: Beherbergungsstätten, die in der Regel eine einfache Ausstattung aufweisen und vorzugsweise Jugendlichen oder Angehörigen der sie tragenden Organisation, z. B. ein Wanderverein, zur Verfügung stehen. Speisen und Getränke werden nur an Hausgäste abgegeben.

Campingplätze: Abgegrenzte Gelände, die jedermann zum vorübergehenden Aufstellen von mitgebrachten Wohnwagen, Reise- bzw. Wohnmobilen oder Zelten zugänglich sind. Im Rahmen der Monatserhebung im Tourismus werden nur Campingplätze berücksichtigt, die Urlaubscamping anbieten, nicht aber so genannte Dauercampingplätze. Die Unterscheidung zwischen Urlaubs- und Dauercamping knüpft an die vertraglich vereinbarte Dauer der Campingplatzbenutzung an. Im Urlaubscamping wird der Stellplatz in der Regel für die Dauer von Tagen oder Wochen gemietet, im Dauercamping dagegen zumeist auf Monats- oder Jahresbasis.

Sonstige tourismusrelevante Unterkünfte

Vorsorge- und Rehabilitationskliniken: Beherbergungsbetriebe, die unter ärztlicher Leitung stehen und ausschließlich oder überwiegend Kurgästen zur Verfügung stehen. Als Kurgäste gelten Personen, die sich aufgrund einer ärztlichen Verordnung in der Klinik vorübergehend aufhalten. Das Ziel des Aufenthalts ist die Erhaltung oder Wiederherstellung der Gesundheit oder der Berufs- und Arbeitsfähigkeit sowie die Inanspruchnahme der allgemein angebotenen Kureinrichtungen außerhalb des Beherbergungsbetriebes.

Zu den Vorsorge- und Reha-Kliniken zählen auch Kinderheilstätten, Sanatorien, Kur- oder ähnliche Krankenhäuser (Fachabteilungen anderer Krankenhäuser).

Im Unterschied zur Krankenhausstatistik werden Vorsorge- und Reha-Kliniken in der Beherbergungsstatistik nur dann erfasst, wenn die dort untergebrachten Personen überwiegend in der Lage sind, während des vorübergehenden Aufenthalts die Klinik zu verlassen und die Tourismusangebote der Gemeinde in Anspruch zu nehmen.

Schulungsheime: Beherbergungsstätten mit einem Übernachtungsangebot die dazu dienen, Unterricht außerhalb des regulären Schul- und Hochschulsystems anzubieten und überwiegend der Erwachsenenbildung dienen.

Gemeindegruppen:

Zusammenfassung von Gemeinden oder Gemeindeteilen nach Art der staatlichen Anerkennung (z. B. als Mineral- und Moorbad, Luftkurort, Erholungsort), die aufgrund landesrechtlicher Vorschriften verliehen wurde. Gemeinden ohne Prädikat sind in der Gruppe „Sonstige Gemeinden“ enthalten.

Reisegebiete:

Gliederung nach nichtadministrativen Raumeinheiten, die in Zusammenarbeit mit dem zuständigen Ministerium des Landes erstellt wurde und sich im Wesentlichen an den Zuständigkeitsbereichen der regionalen Tourismusverbände und an naturräumlichen Gegebenheiten orientiert. Die aktuelle Zuordnung erfolgte im Juni 2009 rückwirkend zum 01.01.2009.

Winterhalbjahr/Sommerhalbjahr:

Das Sommerhalbjahr umfasst in der amtlichen Tourismusstatistik den Zeitraum von Mai bis Oktober. Entsprechend werden die Monate November bis April dem Winterhalbjahr zugeordnet.

Allgemeine Hinweise

Die Ergebnisse des jeweils laufenden Berichtsjahres sind **vorläufig**. Dabei werden Antwortausfälle meldepflichtiger Betriebe durch ein maschinelles Imputationsverfahren geschätzt. Durch Nach- und Korrekturmeldungen werden die Ergebnisse laufend rückwirkend aktualisiert. Mit Monatsmonat Dezember sind alle Ergebnisse eines Berichtsjahres **endgültig**. Durch Rückkorrekturen kann die Summe der bereits veröffentlichten Monatsergebnisse vom aktuellen Ergebnis für den Jahresteil abweichen.

Ab 2014 erfolgte die Ausgliederung der Schullandheime und Schulungsheime aus der Betriebsart Erholungs- und Ferienheime und die Zuordnung zu den Betriebsarten Jugendherbergen und Hütten oder Schulungsheime.

Die Erhebungsbögen zur vorliegenden Statistik sind in der PDF-Ausgabe dieses Berichtes enthalten.

Zeichenerklärung

- = nichts vorhanden
- . = Zahlenwert geheim zu halten
- x = Tabellenfach gesperrt, weil Aussagewert nicht sinnvoll (z.B. bei Vorjahresvergleichen ohne Basiswert oder programmtechnisch nicht möglich)
- ... = Angabe fällt später an
- ** = Veränderungsrate ist größer als 999 %

**Zuordnung der kreisfreien Städte und Landkreise
zu Reisegebieten im Land Sachsen-Anhalt**



Ankünfte in den Beherbergungsbetrieben einschließlich Camping in Sachsen-Anhalt seit Juni 2018

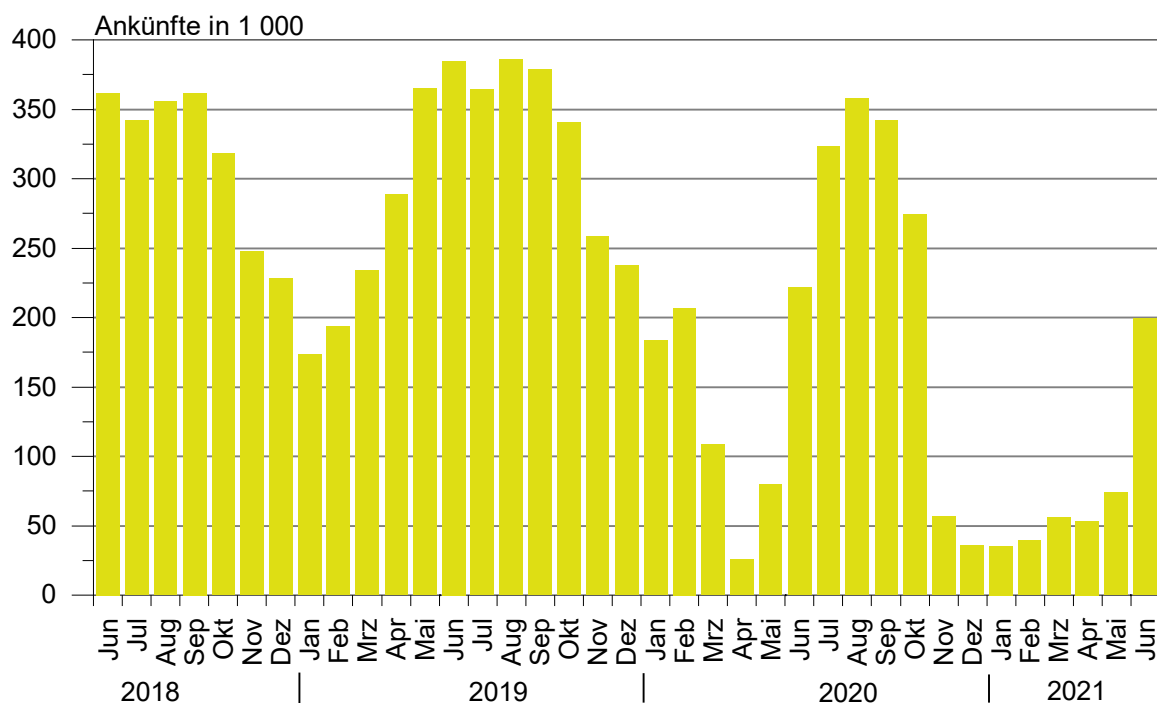

Übernachtungen in den Beherbergungsbetrieben einschließlich Camping in Sachsen-Anhalt seit Juni 2018

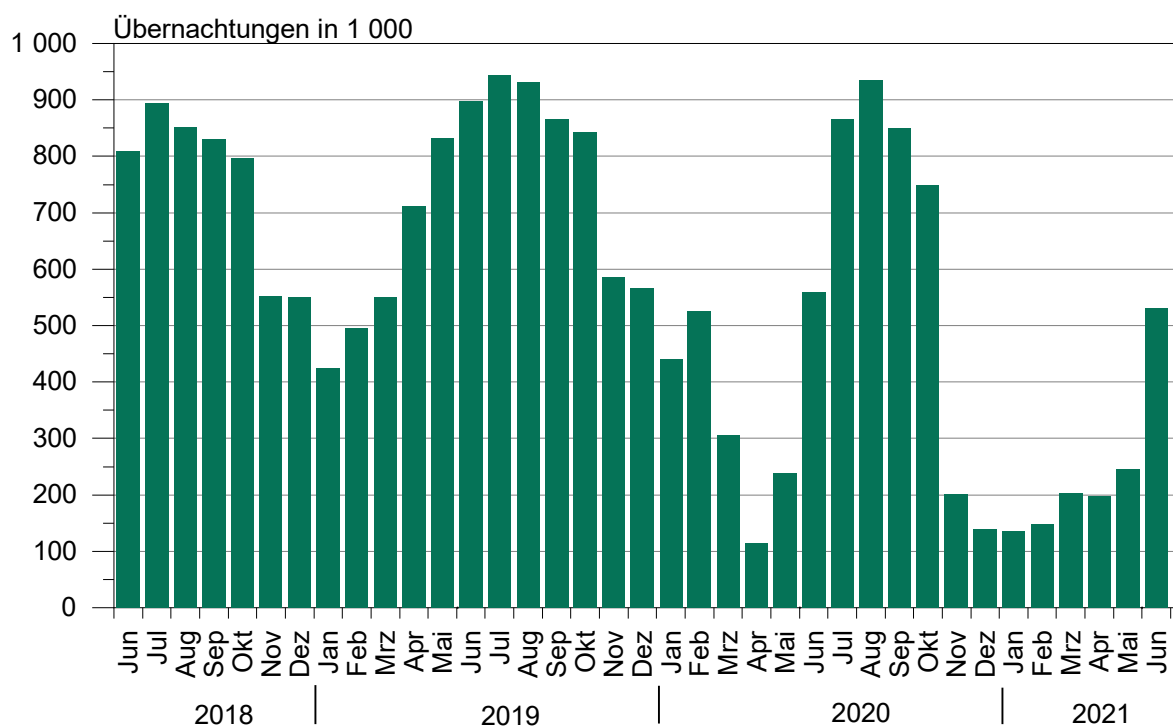

**Anteile der Betriebsarten an den Übernachtungen
in Beherbergungsbetrieben des Landes Sachsen-Anhalt
im Monat Juni 2021**

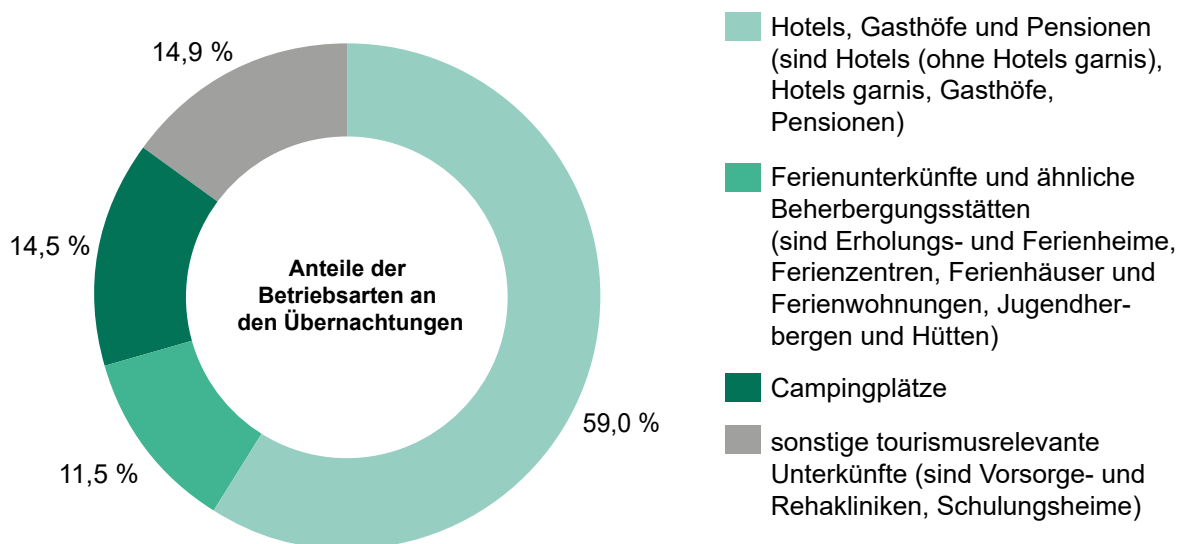

**Stellplätze und Übernachtungen auf Campingplätzen
in Sachsen-Anhalt seit Juni 2018**

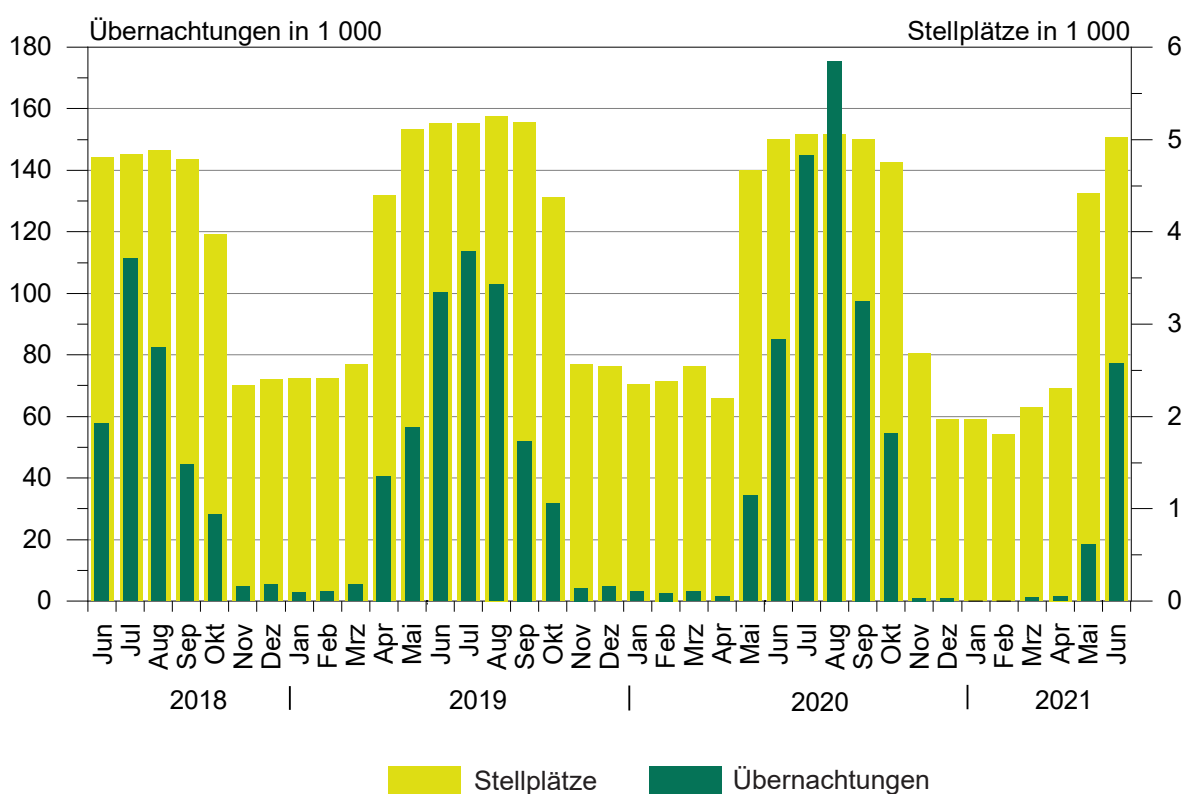

1. Ergebnisse der Beherbergungsstatistik (einschl.Camping) Sachsen-Anhalts 1993 bis 2021

Jahr ¹ ----- Monat	Geöffnete Betriebe	Angebote- ne Schlafgelegen- heiten ³	Durchschnittl. Auslastung der angebotenen Schlafgelegen- heiten	Ankünfte	Übernachtungen	Durchschnittliche Aufenthaltsdauer
	Anzahl		%	Anzahl		Tage
1993	534	32 120	31,0	1 278 448	3 638 874	2,8
1994	776	43 225	29,1	1 661 695	4 586 336	2,8
1995	958	53 332	27,4	1 911 555	5 330 109	2,8
1996	985	55 718	27,4	2 020 138	5 569 740	2,8
1997	1 015	57 253	25,5	2 058 754	5 329 486	2,6
1998	1 025	58 703	25,0	2 139 981	5 366 764	2,5
1999	1 037	60 052	25,9	2 242 429	5 671 655	2,5
2000	1 052	61 016	25,5	2 255 209	5 688 586	2,5
2001	1 074	60 505	26,2	2 302 249	5 789 726	2,5
2002	1 049	58 600	26,1	2 190 160	5 584 831	2,5
2003	1 046	60 220	25,8	2 240 456	5 666 885	2,5
2004	1 040	60 783	25,9	2 348 778	5 874 270	2,5
2005	1 031	60 939	26,5	2 419 692	6 009 339	2,5
2006	1 060	61 913	26,5	2 568 144	6 414 065	2,5
2007	1 070	61 829	26,9	2 584 914	6 562 556	2,5
2008	1 072	62 230	27,0	2 641 801	6 699 594	2,5
2009	1 082	62 433	27,2	2 684 856	6 743 135	2,5
2010	1 068	61 314	27,7	2 777 136	6 857 027	2,5
2011	1 064	61 260	28,7	2 885 685	7 069 738	2,4
2012	1 013	60 562	29,9	2 953 302	7 353 676	2,5
2013	1 007	60 155	29,5	2 885 235	7 130 846	2,5
2014	1 008	60 668	30,8	3 014 492	7 433 263	2,5
2015	1 012	60 169	31,0	3 143 256	7 608 823	2,4
2016	1 031	63 438	31,7	3 212 557	7 791 717	2,4
2017	1 024	63 092	32,4	3 383 962	8 135 118	2,4
2018	1 053	64 117	32,5	3 432 686	8 234 898	2,4
2019	1 062	66 141	33,1	3 603 700	8 645 180	2,4
2020	805	49 363	25,5	2 234 259	5 973 768	2,7
Januar	1 031	65 509	22,0	182 845	440 163	2,4
Februar	1 025	65 190	27,9	207 116	527 868	2,5
März	1 031	65 967	17,6	111 740	314 257	2,8
April	858	49 648	8,2	26 893	118 445	4,4
Mai	1 061	69 496	13,3	83 837	247 088	2,9
Juni	1 097	74 090	26,1	225 213	572 180	2,5
Juli	1 117	76 109	37,3	327 923	878 333	2,7
August	1 121	77 024	39,4	357 747	937 984	2,6
September	1 122	76 807	36,8	340 311	846 109	2,5
Oktober	1 117	75 021	32,7	276 471	753 717	2,7
November	964	59 773	14,1	58 155	205 859	3,5
Dezember	805	49 363	9,0	36 008	131 765	3,7
2021 ²
Januar	809	47 685	9,3	35 448	134 534	3,8
Februar	812	47 675	11,3	39 341	148 733	3,8
März	823	50 640	13,4	56 642	204 093	3,6
April	829	51 892	13,0	53 867	200 275	3,7
Mai	939	64 435	13,2	75 059	247 013	3,3
Juni	1 061	73 033	24,7	198 888	530 845	2,7
Juli
August
September
Oktober
November
Dezember

¹ Betriebe und Schlafgelegenheiten jeweils Stand 31.12.² vorläufiges Ergebnis³ Doppelbetten zählen als 2 Schlafgelegenheiten. Für Camping wird 1 Stellplatz in 4 Schlafgelegenheiten umgerechnet.

2. Ergebnisse der Beherbergungsstatistik (ohne Camping) Sachsen-Anhalts 1993 bis 2021

Jahr ¹ ----- Monat	Geöffnete Betriebe	Angebote- ne Schlafgelegen- heiten ³	Durchschnittl. Auslastung der angebotenen Schlafgelegen- heiten	Ankünfte	Übernachtungen	Durchschnittliche Aufenthaltsdauer
	Anzahl		%	Anzahl		Tage
1993	523	26 124	36,8	1 190 601	3 367 559	2,8
1994	761	36 497	34,6	1 566 937	4 277 803	2,7
1995	942	45 128	33,2	1 811 003	5 007 498	2,8
1996	962	46 414	31,3	1 932 154	5 285 103	2,7
1997	992	48 021	28,7	1 975 694	5 063 247	2,6
1998	1 001	49 311	28,3	2 058 299	5 117 997	2,5
1999	1 014	49 668	30,0	2 148 827	5 397 178	2,5
2000	1 029	50 468	29,5	2 172 719	5 440 659	2,5
2001	1 051	50 537	29,9	2 214 457	5 552 933	2,5
2002	1 028	49 376	29,0	2 109 187	5 364 807	2,5
2003	1 023	50 440	29,5	2 142 285	5 407 056	2,5
2004	1 016	50 443	30,2	2 256 199	5 632 471	2,5
2005	1 007	50 599	30,9	2 324 562	5 765 201	2,5
2006	1 036	52 157	32,7	2 473 256	6 175 243	2,5
2007	1 042	51 957	32,8	2 491 592	6 318 556	2,5
2008	1 045	52 698	33,1	2 536 496	6 437 309	2,5
2009	1 054	53 101	32,9	2 563 953	6 444 477	2,5
2010	1 043	52 434	33,6	2 672 362	6 584 600	2,5
2011	1 042	52 784	34,7	2 771 521	6 787 242	2,4
2012	990	52 006	36,2	2 836 567	7 051 100	2,5
2013	985	51 799	35,7	2 779 653	6 858 500	2,5
2014	984	52 272	36,8	2 886 023	7 116 419	2,5
2015	987	51 417	36,8	2 996 924	7 257 677	2,4
2016	1 003	53 058	38,1	3 065 503	7 413 880	2,4
2017	993	53 496	39,0	3 215 807	7 726 130	2,4
2018	1 020	54 533	38,7	3 244 687	7 771 295	2,4
2019	1 026	55 981	39,7	3 391 297	8 127 784	2,4
2020	780	41 483	29,2	2 002 407	5 332 804	2,7
Januar	997	55 169	25,9	181 677	436 797	2,4
Februar	991	54 850	33,0	205 953	525 239	2,6
März	994	55 007	20,8	110 491	310 782	2,8
April	820	40 500	9,9	26 672	116 792	4,4
Mai	986	49 924	15,1	69 239	204 691	3,0
Juni	1 018	53 890	29,9	187 644	476 597	2,5
Juli	1 037	55 589	41,8	270 835	717 181	2,6
August	1 041	56 408	43,7	296 680	762 018	2,6
September	1 045	56 819	43,8	302 374	747 158	2,5
Oktober	1 047	56 813	39,8	256 928	699 560	2,7
November	923	49 281	16,5	57 961	204 777	3,5
Dezember	780	41 483	10,7	35 953	131 212	3,6
2021 ²
Januar	784	39 765	11,2	35 405	133 999	3,8
Februar	787	40 075	13,4	39 282	148 114	3,8
März	794	42 236	15,9	56 495	203 056	3,6
April	796	42 028	15,9	53 255	198 124	3,7
Mai	873	46 147	16,4	68 569	227 941	3,3
Juni	986	52 945	29,3	168 079	453 637	2,7
Juli
August
September
Oktober
November
Dezember

¹ Betriebe und Betten jeweils Stand 31.12.

² vorläufiges Ergebnis

³ Doppelbetten zählen als zwei Schlafgelegenheiten

3. Beherbergungsbetriebe (einschl. Camping), Schlafgelegenheiten und Auslastung der Kapazitäten nach kreisfreien Städten und Landkreisen

Land Kreisfreie Stadt Landkreis	Juni 2021							Jan. bis Juni 2021
	Betriebe			in den Betrieben angebotene Schlafgelegenheiten ¹				durchschnittliche Auslastung
	insgesamt	darunter geöffnete		insgesamt	Veränderung gegenüber dem Vorjahresmonat	durchschnittliche Auslastung	nachrichtlich	
							maximales Angebot an Schlafgelegenheiten der letzten 13 Monate	
							Anzahl	
Sachsen-Anhalt insgesamt	1 147	1 061	-3,3	73 033	-1,4	24,7	80 325	14,9
Dessau-Roßlau, Stadt	26	24	4,3	1 429	0,0	31,6	1 516	17,7
Halle (Saale), Stadt	41	38	-2,6	2 919	3,8	30,1	3 308	15,4
Magdeburg, Landeshauptstadt	50	48	-2,0	5 754	2,1	23,6	6 073	16,1
Altmarkkreis Salzwedel	53	51	0,0	3 611	0,0	21,7	4 069	17,8
Anhalt-Bitterfeld	57	53	-1,9	3 156	0,7	25,8	3 448	14,6
Börde	55	53	-1,9	4 954	1,5	22,1	5 085	17,8
Burgenlandkreis	119	108	-4,4	6 488	-3,4	27,6	7 351	19,6
Harz	351	319	-4,5	20 655	-2,4	22,0	23 364	9,0
Jerichower Land	47	44	-2,2	3 065	-0,5	15,8	3 128	11,9
Mansfeld-Südharz	68	61	-3,2	3 380	2,4	23,0	3 841	9,1
Saalekreis	68	67	-1,5	4 292	-2,2	29,7	4 452	17,0
Salzlandkreis	75	69	-4,2	3 751	-6,9	34,1	4 171	26,9
Stendal	57	52	0,0	3 275	0,3	23,3	3 607	15,8
Wittenberg	80	74	-7,5	6 304	-5,1	27,2	6 912	16,4

¹ Doppelbetten zählen als 2 Schlafgelegenheiten. Für Camping wird 1 Stellplatz in 4 Schlafgelegenheiten umgerechnet.

**4. Ankünfte, Übernachtungen und Aufenthaltsdauer der Gäste in Beherbergungsbetrieben (einschl. Camping)
nach kreisfreien Städten, Landkreisen und zusammengefassten Gästegruppen**

Land Kreisfreie Stadt/Landkreis ----- Ständiger Wohnsitz der Gäste Deutschland/Ausland	Juni 2021					Januar bis Juni 2021				
	Ankünfte		Übernachtungen		durch- schn. Aufent- halts- dauer	Ankünfte		Übernachtungen		durch- schn. Aufent- halts- dauer
	insge- samt	Veränd. gegen- über Vorj.- monat	insge- samt	Veränd. gegen- über Vorj.- monat		insge- samt	Veränd. gegen- über Vorj.- zeitr.	insge- samt	Veränd. gegen- über Vorj.- zeitr.	
	Anzahl	%	Anzahl	%	Tage	Anzahl	%	Anzahl	%	Tage
Sachsen-Anhalt insgesamt	198 888	-11,7	530 845	-7,2	2,7	459 245	-45,2	1 465 493	-34,0	3,2
Deutschland	189 085	-13,0	500 970	-8,7	2,6	429 504	-45,8	1 350 653	-35,6	3,1
Ausland	9 803	24,0	29 875	28,3	3,0	29 741	-33,8	114 840	-7,1	3,9
Dessau-Roßlau, Stadt	7 856	0,4	13 079	1,2	1,7	21 668	-36,9	36 188	-34,5	1,7
Deutschland	7 264	0,2	11 930	4,6	1,6	19 691	-36,4	31 250	-34,1	1,6
Ausland	592	2,8	1 149	-24,3	1,9	1 977	-41,7	4 938	-37,0	2,5
Halle (Saale), Stadt	15 088	46,9	26 343	39,6	1,7	43 732	-29,0	77 456	-28,9	1,8
Deutschland	13 399	37,7	22 482	33,0	1,7	38 942	-30,8	65 606	-31,7	1,7
Ausland	1 689	212,8	3 861	97,4	2,3	4 790	-9,5	11 850	-8,3	2,5
Magdeburg, Landeshauptstadt	19 891	7,6	40 385	19,1	2,0	58 741	-40,6	134 400	-25,3	2,3
Deutschland	18 665	7,7	35 663	16,9	1,9	54 400	-39,8	114 238	-27,4	2,1
Ausland	1 226	7,0	4 722	38,1	3,9	4 341	-49,5	20 162	-10,2	4,6
Altmarkkreis Salzwedel	6 063	-1,8	23 440	35,8	3,9	16 645	-22,5	82 312	4,2	4,9
Deutschland	5 921	-1,9	23 072	36,0	3,9	16 101	-22,7	80 479	5,0	5,0
Ausland	142	2,2	368	23,9	2,6	544	-17,2	1 833	-22,4	3,4
Anhalt-Bitterfeld	8 735	-2,9	24 451	5,6	2,8	23 297	-29,1	66 220	-22,8	2,8
Deutschland	8 392	-4,7	23 660	4,2	2,8	22 240	-27,3	63 003	-22,0	2,8
Ausland	343	81,5	791	77,4	2,3	1 057	-53,4	3 217	-36,0	3,0
Börde	10 390	8,5	32 676	11,6	3,1	33 022	-25,6	130 975	-10,5	4,0
Deutschland	9 485	8,6	30 904	12,9	3,3	29 807	-25,8	121 354	-10,8	4,1
Ausland	905	7,5	1 772	-7,1	2,0	3 215	-23,7	9 621	-6,1	3,0
Burgenlandkreis	17 123	-16,9	52 829	-8,6	3,1	34 399	-43,5	160 196	-24,4	4,7
Deutschland	16 658	-17,3	51 023	-10,0	3,1	33 093	-43,4	155 318	-24,9	4,7
Ausland	465	-2,9	1 806	66,5	3,9	1 306	-47,4	4 878	-2,4	3,7
Harz	45 535	-32,2	129 345	-33,6	2,8	67 102	-71,8	231 174	-67,0	3,4
Deutschland	44 602	-32,3	126 414	-33,8	2,8	65 535	-71,9	225 593	-66,9	3,4
Ausland	933	-26,5	2 931	-23,6	3,1	1 567	-70,2	5 581	-68,3	3,6
Jerichower Land	6 190	5,1	14 493	17,9	2,3	17 090	-19,0	41 027	-4,8	2,4
Deutschland	6 029	5,7	13 981	18,6	2,3	16 408	-18,2	38 770	-4,5	2,4
Ausland	161	-13,0	512	1,8	3,2	682	-34,8	2 257	-9,3	3,3
Mansfeld-Südharz	10 503	-4,7	23 354	2,4	2,2	20 475	-47,6	48 352	-42,0	2,4
Deutschland	10 274	-4,9	22 352	0,3	2,2	19 221	-49,5	43 198	-46,6	2,2
Ausland	229	1,3	1 002	88,7	4,4	1 254	31,9	5 154	106,2	4,1
Saalekreis	12 134	-1,1	38 070	34,0	3,1	35 598	-30,7	106 912	-6,3	3,0
Deutschland	11 002	-3,1	33 332	28,8	3,0	32 249	-30,7	93 311	-8,1	2,9
Ausland	1 132	24,0	4 738	86,6	4,2	3 349	-30,7	13 601	8,5	4,1
Salzlandkreis	11 429	1,8	38 351	12,1	3,4	32 813	-19,1	150 632	2,1	4,6
Deutschland	10 144	-5,4	34 432	7,3	3,4	29 538	-22,2	133 800	-3,1	4,5
Ausland	1 285	159,1	3 919	83,0	3,0	3 275	26,1	16 832	76,6	5,1
Stendal	11 250	-20,5	22 555	-15,7	2,0	23 198	-37,8	61 064	-19,9	2,6
Deutschland	11 008	-20,5	21 415	-15,3	1,9	21 955	-39,5	49 661	-29,7	2,3
Ausland	242	-20,7	1 140	-23,7	4,7	1 243	27,4	11 403	107,0	9,2
Wittenberg	16 701	-22,6	51 474	-13,7	3,1	31 465	-43,4	138 585	-26,6	4,4
Deutschland	16 242	-22,5	50 310	-13,3	3,1	30 324	-43,1	135 072	-25,5	4,5
Ausland	459	-23,5	1 164	-28,1	2,5	1 141	-51,0	3 513	-53,7	3,1

5. Ankünfte, Übernachtungen und Aufenthaltsdauer der Gäste in Beherbergungsbetrieben der Hotellerie (Hotels, Hotels garnis, Gasthöfe und Pensionen) nach kreisfreien Städten, Landkreisen und zusammengefassten Gästegruppen

Land Kreisfreie Stadt/Landkreis ----- Ständiger Wohnsitz der Gäste Deutschland/Ausland	Juni 2021					Januar bis Juni 2021				
	Ankünfte		Übernachtungen		durch- schn. Aufent- halts- dauer	Ankünfte		Übernachtungen		durch- schn. Aufent- halts- dauer
	insge- samt	Veränd. gegen- über Vorj.- monat	insge- samt	Veränd. gegen- über Vorj.- monat		insge- samt	Veränd. gegen- über Vorj.- zeitr.	insge- samt	Veränd. gegen- über Vorj.- zeitr.	
	Anzahl	%	Anzahl	%		Anzahl	%	Anzahl	%	
Sachsen-Anhalt insgesamt	146 145	-8,3	313 092	-4,7	2,1	373 132	-43,4	830 887	-37,9	2,2
Deutschland	137 286	-10,1	291 120	-7,0	2,1	345 938	-44,0	754 579	-39,5	2,2
Ausland	8 859	31,4	21 972	41,8	2,5	27 194	-33,5	76 308	-15,3	2,8
Dessau-Roßlau, Stadt	7 434	4,3	11 695	7,9	1,6	20 823	-34,7	31 356	-31,7	1,5
Deutschland	6 913	4,6	10 877	7,6	1,6	19 013	-33,8	28 877	-31,1	1,5
Ausland	521	0,8	818	11,7	1,6	1 810	-43,3	2 479	-38,6	1,4
Halle (Saale), Stadt	14 468	58,7	24 236	61,4	1,7	42 180	-25,0	68 228	-24,9	1,6
Deutschland	12 822	48,3	20 778	48,6	1,6	37 726	-26,6	59 290	-28,3	1,6
Ausland	1 646	252,5	3 458	235,4	2,1	4 454	-8,5	8 938	9,8	2,0
Magdeburg, Landeshauptstadt	17 195	7,4	32 776	14,6	1,9	53 780	-41,5	111 945	-31,8	2,1
Deutschland	16 095	7,8	30 499	16,4	1,9	49 843	-40,4	101 919	-29,5	2,0
Ausland	1 100	1,7	2 277	-5,5	2,1	3 937	-52,3	10 026	-48,9	2,5
Altmarkkreis Salzwedel	4 021	-13,3	8 663	-10,6	2,2	12 036	-28,9	28 157	-20,0	2,3
Deutschland	3 887	-13,8	8 327	-11,6	2,1	11 517	-29,3	26 502	-19,5	2,3
Ausland	134	2,3	336	20,0	2,5	519	-18,9	1 655	-27,1	3,2
Anhalt-Bitterfeld	5 860	-1,5	14 948	5,3	2,6	18 592	-33,7	49 266	-31,5	2,6
Deutschland	5 533	-4,3	14 196	2,9	2,6	17 553	-32,0	46 125	-31,2	2,6
Ausland	327	98,2	752	88,5	2,3	1 039	-53,4	3 141	-35,5	3,0
Börde	8 498	9,0	17 416	20,9	2,0	28 556	-25,5	63 761	-11,4	2,2
Deutschland	7 622	8,4	16 021	21,1	2,1	25 575	-25,6	58 334	-11,2	2,3
Ausland	876	15,1	1 395	18,2	1,6	2 981	-24,6	5 427	-13,0	1,8
Burgenlandkreis	10 962	-17,4	23 000	-13,5	2,1	23 919	-42,2	54 057	-31,4	2,3
Deutschland	10 580	-17,8	21 828	-15,1	2,1	22 867	-41,6	50 952	-31,8	2,2
Ausland	382	-4,0	1 172	33,9	3,1	1 052	-52,7	3 105	-24,7	3,0
Harz	31 327	-32,4	73 855	-35,7	2,4	47 382	-71,9	109 803	-73,2	2,3
Deutschland	30 568	-32,6	71 746	-36,1	2,3	46 074	-71,9	106 343	-73,3	2,3
Ausland	759	-22,9	2 109	-20,5	2,8	1 308	-69,6	3 460	-69,7	2,6
Jerichower Land	4 571	4,9	9 865	26,8	2,2	14 085	-19,2	32 511	1,0	2,3
Deutschland	4 414	5,2	9 360	25,1	2,1	13 417	-18,9	30 287	-0,7	2,3
Ausland	157	-3,1	505	69,5	3,2	668	-26,2	2 224	32,0	3,3
Mansfeld-Südharz	6 897	-2,4	14 938	8,4	2,2	16 209	-45,9	37 565	-38,2	2,3
Deutschland	6 702	-2,2	13 993	5,4	2,1	14 999	-48,3	32 570	-44,2	2,2
Ausland	195	-8,5	945	85,3	4,8	1 210	31,0	4 995	105,6	4,1
Saalekreis	9 801	1,8	30 645	53,6	3,1	32 512	-31,3	95 839	-4,8	2,9
Deutschland	8 720	-0,6	26 098	47,1	3,0	29 236	-31,4	82 692	-6,8	2,8
Ausland	1 081	26,9	4 547	105,0	4,2	3 276	-30,3	13 147	10,0	4,0
Salzlandkreis	7 884	2,1	17 175	11,6	2,2	24 587	-18,9	57 893	-3,8	2,4
Deutschland	6 792	-8,4	14 803	0,4	2,2	21 737	-23,7	48 964	-13,1	2,3
Ausland	1 092	250,0	2 372	267,8	2,2	2 850	55,3	8 929	132,9	3,1
Stendal	6 740	-19,5	12 837	-13,2	1,9	17 641	-31,8	43 282	-10,8	2,5
Deutschland	6 550	-19,8	12 323	-10,9	1,9	16 590	-33,9	37 354	-18,3	2,3
Ausland	190	-8,2	514	-45,8	2,7	1 051	39,9	5 928	112,3	5,6
Wittenberg	10 487	-12,7	21 043	-6,6	2,0	20 830	-40,4	47 224	-29,0	2,3
Deutschland	10 088	-12,4	20 271	-4,5	2,0	19 791	-39,7	44 370	-25,9	2,2
Ausland	399	-18,6	772	-41,1	1,9	1 039	-51,1	2 854	-57,1	2,7

**6. Beherbergungsbetriebe (einschl. Camping), Schlafgelegenheiten und Auslastung der Kapazitäten
nach Reisegebieten und Betriebsarten**

Land Reisegebiet ----- Betriebsart	Juni 2021							Jan. bis Juni 2021
	Betriebe			in den Betrieben angebotene Schlafgelegenheiten ¹				durch- schnitt- liche Aus- lastung
	ins- gesamt	darunter geöffnete		ins- gesamt	Verände- rung ge- genüber dem Vor- jahres- monat	durch- schnitt- liche Aus- lastung	nachrichtlich	
		zu- sammen	Verände- rung ge- genüber dem Vor- jahres- monat				maximales Angebot an Schlafge- legenheiten der letzten 13 Monate	
							Anzahl	
Sachsen-Anhalt								
Betriebe insgesamt	1 147	1 061	-3,3	73 033	-1,4	24,7	80 325	14,9
Hotels, Gasthöfe, Pensionen	804	751	-3,2	37 041	-1,7	29,1	40 472	15,0
Hotels (ohne Hotels garnis)	403	378	-3,1	26 569	-1,8	29,8	29 181	14,8
Hotels garnis	93	87	-1,1	4 637	3,9	29,4	4 933	16,6
Gasthöfe	83	80	-1,2	1 704	-0,9	23,9	1 772	11,7
Pensionen	225	206	-5,1	4 131	-6,8	26,3	4 586	15,7
Ferienunterkünfte und ähnliche								
Beherbergungsstätten	236	208	-3,7	12 032	-2,3	17,2	14 863	8,3
Erholungs- und Ferienheime	18	16	0,0	1 597	40,7	8,2	1 807	3,9
Ferienzentren	19	19	5,6	3 648	14,3	17,0	3 692	6,4
Ferienhäuser und Ferien- wohnungen	135	127	-0,8	4 265	0,6	24,7	4 538	12,7
Jugendherbergen und Hütten	64	46	-14,8	2 522	-32,7	10,6	4 826	5,2
Campingplätze	80	75	-5,1	20 088	-0,6	12,8	21 076	4,8
Sonstige tourismusrelevante								
Unterkünfte	27	27	3,8	3 872	-0,6	68,8	3 914	59,5
Vorsorge- und Reha-Kliniken	14	14	0,0	3 307	-0,7	78,0	3 331	66,7
Schulungsheime	13	13	8,3	565	-0,5	11,9	583	7,1
Harz und Harzvorland								
Betriebe zusammen	419	380	-4,3	24 035	-1,7	22,1	27 205	9,1
Hotels, Gasthöfe, Pensionen	276	250	-5,7	11 942	-5,7	26,9	13 550	10,0
Hotels (ohne Hotels garnis)	152	137	-5,5	8 881	-5,4	29,2	10 172	10,2
Hotels garnis	30	27	-6,9	1 201	-6,7	22,8	1 328	10,1
Gasthöfe	25	24	0,0	490	0,8	16,9	503	6,8
Pensionen	69	62	-7,5	1 370	-8,5	20,7	1 547	9,8
Ferienunterkünfte und ähnliche								
Beherbergungsstätten	121	108	-3,6	6 325	0,0	16,7	7 867	5,5
Erholungs- und Ferienheime	10	9	12,5	978	110,3	5,2	1 129	2,9
Ferienzentren	11	11	0,0	2 218	17,2	17,8	2 242	5,9
Ferienhäuser und Ferien- wohnungen	77	74	0,0	2 550	-0,8	21,6	2 694	6,5
Jugendherbergen und Hütten	23	14	-26,3	579	-58,6	10,0	1 802	3,7
Campingplätze	15	15	7,1	4 916	5,6	12,3	4 936	2,9
Sonstige tourismusrelevante								
Unterkünfte	7	7	16,7	852	3,5	57,1	852	47,2
Vorsorge- und Reha-Kliniken	2	2	0,0
Schulungsheime	5	5	25,0

¹ Doppelbetten zählen als 2 Schlafgelegenheiten. Für Camping wird 1 Stellplatz in 4 Schlafgelegenheiten umgerechnet.

**Noch 6. Beherbergungsbetriebe (einschl. Camping), Schlafgelegenheiten und Auslastung der Kapazitäten
nach Reisegebieten und Betriebsarten**

Land Reisegebiet ----- Betriebsart	Juni 2021							Jan. bis Juni 2021
	Betriebe			in den Betrieben angebotene Schlafgelegenheiten ¹				durch- schnitt- liche Aus- lastung
	ins- gesamt	darunter geöffnete		ins- gesamt	Verände- rung ge- genüber dem Vor- jahres- monat	durch- schnitt- liche Aus- lastung	nachrichtlich	
		zu- sammen	Verände- rung ge- genüber dem Vor- jahres- monat				maximales Angebot an Schlafge- legenheiten der letzten 13 Monate	
							Anzahl	
Halle, Saale, Unstrut								
Betriebe zusammen	228	213	-3,2	13 699	-1,6	28,8	15 111	17,7
Hotels, Gasthöfe, Pensionen	175	164	-3,0	8 573	1,2	30,8	9 219	16,5
Hotels (ohne Hotels garnis)	86	82	-1,2	6 006	2,5	31,1	6 484	17,2
Hotels garnis	23	22	0,0	1 454	1,6	28,9	1 522	14,6
Gasthöfe	20	20	5,3	440	6,0	30,3	442	13,5
Pensionen	46	40	-11,1	673	-12,0	32,0	771	17,0
Ferienunterkünfte und ähnliche								
Beherbergungsstätten	31	27	-6,9
Erholungs- und Ferienheime	2	2	0,0
Ferienzentren	1	1	0,0
Ferienhäuser und Ferien- wohnungen	14	14	7,7
Jugendherbergen und Hütten	14	10	-23,1	573	-37,1	17,7	1 293	8,2
Campingplätze	15	15	-6,3	3 068	-0,6	16,3	3 088	6,7
Sonstige tourismusrelevante								
Unterkünfte	7	7	16,7
Vorsorge- und Reha-Kliniken	4	4	0,0	710	-3,3	77,3	734	68,2
Schulungsheime	3	3	50,0
Anhalt-Wittenberg								
Betriebe zusammen	163	151	-3,8	10 889	-2,8	27,4	11 876	16,0
Hotels, Gasthöfe, Pensionen	115	108	-3,6	5 071	-1,3	31,3	5 497	15,5
Hotels (ohne Hotels garnis)	50	47	-7,8	3 596	-2,4	33,2	3 891	15,7
Hotels garnis	13	13	8,3	495	2,9	29,3	495	19,1
Gasthöfe	13	13	0,0	247	-2,4	20,8	253	6,8
Pensionen	39	35	-2,8	733	1,8	27,0	858	15,2
Ferienunterkünfte und ähnliche								
Beherbergungsstätten	32	28	-3,4
Erholungs- und Ferienheime	1	1	0,0
Ferienzentren	1	1	0,0
Ferienhäuser und Ferien- wohnungen	19	17	-5,6
Jugendherbergen und Hütten	11	9	0,0	616	-13,4	7,3	804	3,0
Campingplätze	13	12	-7,7	3 436	-4,4	19,3	3 736	8,3
Sonstige tourismusrelevante								
Unterkünfte	3	3	0,0
Vorsorge- und Reha-Kliniken	2	2	0,0
Schulungsheime	1	1	0,0

¹ Doppelbetten zählen als 2 Schlafgelegenheiten. Für Camping wird 1 Stellplatz in 4 Schlafgelegenheiten umgerechnet.

**Noch 6. Beherbergungsbetriebe (einschl. Camping), Schlafgelegenheiten und Auslastung der Kapazitäten
nach Reisegebieten und Betriebsarten**

Land Reisegebiet ----- Betriebsart	Juni 2021							Jan. bis Juni 2021
	Betriebe			in den Betrieben angebotene Schlafgelegenheiten ¹				durch- schnitt- liche Aus- lastung
	ins- gesamt	darunter geöffnete		ins- gesamt	Verände- rung ge- genüber dem Vor- jahres- monat	durch- schnitt- liche Aus- lastung	nachrichtlich	
		zu- sammen	Verände- rung ge- genüber dem Vor- jahres- monat				maximales Angebot an Schlafge- legenheiten der letzten 13 Monate	
							Anzahl	
Magdeburg, Elbe-Börde-Heide								
Betriebe zusammen	227	214	-2,7	17 524	-0,6	24,1	18 457	18,5
Hotels, Gasthöfe, Pensionen	165	159	0,0	9 013	0,9	28,7	9 524	17,7
Hotels (ohne Hotels garnis)	79	77	1,3	6 599	-0,6	27,3	6 962	16,1
Hotels garnis	21	20	0,0	1 319	20,3	37,4	1 400	24,2
Gasthöfe	16	15	-6,3	338	-2,6	24,2	354	17,9
Pensionen	49	47	0,0	757	-11,2	27,4	808	20,3
Ferienunterkünfte und ähnliche								
Beherbergungsstätten	32	27	-10,0	1 397	-3,3	20,1	1 593	16,8
Erholungs- und Ferienheime	4	3	-25,0
Ferienzentren	2	2	0,0
Ferienhäuser und Ferien- wohnungen	15	13	-7,1	339	1,8	53,5	367	54,0
Jugendherbergen und Hütten	11	9	-10,0	514	-0,4	9,3	623	7,4
Campingplätze	22	20	-9,1	6 032	-1,2	9,2	6 240	4,4
Sonstige tourismusrelevante								
Unterkünfte	8	8	-11,1	1 082	-5,5	75,1	1 100	69,6
Vorsorge- und Reha-Kliniken	4	4	0,0	862	0,2	88,8	862	81,4
Schulungsheime	4	4	-20,0	220	-22,8	12,1	238	8,2
Altmark								
Betriebe zusammen	110	103	0,0	6 886	0,1	22,5	7 676	16,9
Hotels, Gasthöfe, Pensionen	73	70	-1,4	2 442	-1,3	29,6	2 682	17,9
Hotels (ohne Hotels garnis)	36	35	0,0	1 487	-0,1	30,1	1 672	17,2
Hotels garnis	6	5	0,0	168	0,0	18,4	188	16,1
Gasthöfe	9	8	-11,1	189	-13,3	30,4	220	13,0
Pensionen	22	22	0,0	598	-0,2	31,2	602	22,1
Ferienunterkünfte und ähnliche								
Beherbergungsstätten	20	18	12,5
Erholungs- und Ferienheime	1	1	0,0
Ferienzentren	4	4	33,3
Ferienhäuser und Ferien- wohnungen	10	9	0,0	284	2,2	23,2	310	21,2
Jugendherbergen und Hütten	5	4	33,3	240	12,1	6,3	304	1,2
Campingplätze	15	13	-7,1	2 636	-4,4	9,7	3 076	4,2
Sonstige tourismusrelevante								
Unterkünfte	2	2	0,0
Vorsorge- und Reha-Kliniken	2	2	0,0
Schulungsheime	-	-	-	-	-	-	-	-

¹ Doppelbetten zählen als 2 Schlafgelegenheiten. Für Camping wird 1 Stellplatz in 4 Schlafgelegenheiten umgerechnet.

**7. Ankünfte, Übernachtungen und Aufenthaltsdauer der Gäste in Beherbergungsbetrieben (einschl. Camping)
nach Reisegebieten, Betriebsarten und zusammengefassten Gästegruppen**

Land, Reisegebiet ----- Betriebsart ----- Ständiger Wohnsitz der Gäste Deutschland/Ausland	Juni 2021					Januar bis Juni 2021				
	Ankünfte		Übernachtungen		durch- schn. Aufent- halts- dauer	Ankünfte		Übernachtungen		durch- schn. Aufent- halts- dauer
	insge- samt	Veränd. gegen- über Vorj.- monat	insge- samt	Veränd. gegen- über Vorj.- monat		insge- samt	Veränd. gegen- über Vorj.- zeitr.	insge- samt	Veränd. gegen- über Vorj.- zeitr.	
	Anzahl	%	Anzahl	%	Tage	Anzahl	%	Anzahl	%	Tage
Sachsen-Anhalt										
Betriebe insgesamt	198 888	-11,7	530 845	-7,2	2,7	459 245	-45,2	1 465 493	-34,0	3,2
Deutschland	189 085	-13,0	500 970	-8,7	2,6	429 504	-45,8	1 350 653	-35,6	3,1
Ausland	9 803	24,0	29 875	28,3	3,0	29 741	-33,8	114 840	-7,1	3,9
Hotels, Gasthöfe, Pensionen	146 145	-8,3	313 092	-4,7	2,1	373 132	-43,4	830 887	-37,9	2,2
Deutschland	137 286	-10,1	291 120	-7,0	2,1	345 938	-44,0	754 579	-39,5	2,2
Ausland	8 859	31,4	21 972	41,8	2,5	27 194	-33,5	76 308	-15,3	2,8
Hotels (ohne Hotels garnis)	109 363	-6,4	228 114	-5,1	2,1	271 268	-46,0	568 105	-43,3	2,1
Deutschland	102 421	-8,3	213 211	-7,0	2,1	251 442	-46,5	523 246	-44,3	2,1
Ausland	6 942	34,2	14 903	36,5	2,1	19 826	-38,5	44 859	-30,0	2,3
Hotels garnis	18 929	-4,7	40 883	5,6	2,2	56 452	-33,8	126 824	-24,3	2,2
Deutschland	17 595	-6,3	37 000	1,4	2,1	51 799	-34,6	111 866	-27,5	2,2
Ausland	1 334	24,0	3 883	74,1	2,9	4 653	-22,8	14 958	12,9	3,2
Gasthöfe	5 713	-17,1	12 101	-13,6	2,1	12 956	-36,1	30 471	-24,8	2,4
Deutschland	5 528	-18,2	11 688	-14,9	2,1	12 398	-37,2	28 672	-27,2	2,3
Ausland	185	35,0	413	53,0	2,2	558	2,4	1 799	59,2	3,2
Pensionen	12 140	-22,9	31 994	-9,7	2,6	32 456	-36,2	105 487	-17,0	3,3
Deutschland	11 742	-23,7	29 221	-12,4	2,5	30 299	-37,9	90 795	-21,4	3,0
Ausland	398	11,8	2 773	34,0	7,0	2 157	3,7	14 692	27,0	6,8

**Noch 7. Ankünfte, Übernachtungen und Aufenthaltsdauer der Gäste in Beherbergungsbetrieben (einschl.Camping)
nach Reisegebieten, Betriebsarten und zusammengefassten Gästegruppen**

Land, Reisegebiet ----- Betriebsart ----- Ständiger Wohnsitz der Gäste Deutschland/Ausland	Juni 2021					Januar bis Juni 2021				
	Ankünfte		Übernachtungen		durch- schn. Aufent- halts- dauer	Ankünfte		Übernachtungen		durch- schn. Aufent- halts- dauer
	insge- samt	Veränd. gegen- über Vorj.- monat	insge- samt	Veränd. gegen- über Vorj.- monat		insge- samt	Veränd. gegen- über Vorj.- zeitr.	insge- samt	Veränd. gegen- über Vorj.- zeitr.	
	Anzahl	%	Anzahl	%	Tage	Anzahl	%	Anzahl	%	Tage
Sachsen-Anhalt										
Ferienunterkünfte u. ähnliche										
Beherbergungsstätten	17 465	-26,9	61 306	-22,4	3,5	27 055	-71,9	129 081	-58,5	4,8
Deutschland	17 076	-26,8	54 845	-24,9	3,2	25 133	-73,1	92 907	-67,0	3,7
Ausland	389	-31,6	6 461	9,0	16,6	1 922	-35,0	36 174	21,9	18,8
Erholungs- und Ferienheime	1 521	15,5	3 873	3,1	2,5	2 077	-84,2	5 726	-82,0	2,8
Deutschland	1 518	17,1	3 859	7,6	2,5	2 061	-84,1	5 667	-81,7	2,7
Ausland	3	-85,7	14	-91,7	4,7	16	-89,7	59	-92,9	3,7
Ferienzentren	5 896	-23,9	18 568	-24,8	3,1	7 275	-73,9	26 864	-71,9	3,7
Deutschland	5 883	-23,1	18 519	-24,2	3,1	7 179	-73,8	24 888	-73,1	3,5
Ausland	13	-86,3	49	-81,7	3,8	96	-77,0	1 976	-35,3	20,6
Ferienhäuser, -wohnungen	7 688	-25,3	31 041	-22,6	4,0	12 401	-55,8	75 430	-34,5	6,1
Deutschland	7 417	-25,7	25 853	-27,7	3,5	11 254	-57,5	47 031	-51,0	4,2
Ausland	271	-9,1	5 188	19,7	19,1	1 147	-27,2	28 399	47,8	24,8
Jugendherbergen, Hütten	2 360	-48,0	7 824	-24,6	3,3	5 302	-80,6	21 061	-69,4	4,0
Deutschland	2 258	-48,5	6 614	-28,3	2,9	4 639	-82,5	15 321	-75,4	3,3
Ausland	102	-34,2	1 210	4,5	11,9	663	-18,2	5 740	-12,6	8,7
Campingplätze	30 809	-18,0	77 208	-19,2	2,5	38 160	-31,8	100 622	-32,5	2,6
Deutschland	30 257	-18,2	75 772	-19,2	2,5	37 538	-31,8	98 270	-32,4	2,6
Ausland	552	-2,8	1 436	-20,7	2,6	622	-34,7	2 352	-36,3	3,8
Sonstige tourismusrelevante										
Unterkünfte	4 469	2,4	79 239	14,5	17,7	20 898	-20,5	404 903	-4,0	19,4
Deutschland	4 466	3,0	79 233	14,6	17,7	20 895	-20,3	404 897	-3,9	19,4
Ausland	3	-89,3	6	-90,5	2,0	3	-96,7	6	-96,5	2,0
Vorsorge- u. Reha-Kliniken	3 708	11,1	77 339	15,3	20,9	18 627	-5,6	399 087	-2,1	21,4
Deutschland	3 708	11,1	77 339	15,3	20,9	18 627	-5,6	399 087	-2,1	21,4
Ausland	-	-	-	-	-	-	-	-	-	-
Schulungsheime	761	-25,8	1 900	-10,3	2,5	2 271	-65,4	5 816	-58,4	2,6
Deutschland	758	-24,0	1 894	-7,8	2,5	2 268	-64,9	5 810	-58,0	2,6
Ausland	3	-89,3	6	-90,5	2,0	3	-96,7	6	-96,5	2,0

**Noch 7. Ankünfte, Übernachtungen und Aufenthaltsdauer der Gäste in Beherbergungsbetrieben (einschl.Camping)
nach Reisegebieten, Betriebsarten und zusammengefassten Gästegruppen**

Land, Reisegebiet ----- Betriebsart ----- Ständiger Wohnsitz der Gäste Deutschland/Ausland	Juni 2021					Januar bis Juni 2021				
	Ankünfte		Übernachtungen		durch- schn. Aufent- halts- dauer	Ankünfte		Übernachtungen		durch- schn. Aufent- halts- dauer
	insge- samt	Veränd. gegen- über Vorj.- monat	insge- samt	Veränd. gegen- über Vorj.- monat		insge- samt	Veränd. gegen- über Vorj.- zeitr.	insge- samt	Veränd. gegen- über Vorj.- zeitr.	
Anzahl	%	Anzahl	%	Tage	Anzahl	%	Anzahl	%	Tage	
	Harz und Harzvorland									
Betriebe zusammen	56 038	-28,3	152 699	-29,8	2,7	87 577	-68,4	279 526	-64,3	3,2
Deutschland	54 876	-28,4	148 766	-30,2	2,7	84 756	-68,7	268 791	-64,8	3,2
Ausland	1 162	-22,3	3 933	-9,9	3,4	2 821	-54,6	10 735	-46,6	3,8
Hotels, Gasthöfe, Pensionen	38 224	-28,4	88 793	-31,0	2,3	63 591	-68,0	147 368	-68,7	2,3
Deutschland	37 270	-28,6	85 739	-31,7	2,3	61 073	-68,4	138 913	-69,6	2,3
Ausland	954	-20,3	3 054	-3,5	3,2	2 518	-51,8	8 455	-39,0	3,4
Hotels (ohne Hotels garnis)	30 385	-26,2	69 772	-30,1	2,3	47 150	-71,1	101 873	-73,6	2,2
Deutschland	29 622	-26,4	67 592	-30,7	2,3	45 365	-71,4	97 434	-74,1	2,1
Ausland	763	-17,6	2 180	-8,1	2,9	1 785	-56,1	4 439	-54,8	2,5
Hotels garnis	3 511	-35,6	8 203	-32,5	2,3	7 978	-53,1	20 181	-49,6	2,5
Deutschland	3 434	-35,4	7 952	-32,1	2,3	7 649	-53,4	19 265	-49,0	2,5
Ausland	77	-41,7	251	-42,6	3,3	329	-46,1	916	-59,8	2,8
Gasthöfe	1 069	-40,0	2 392	-45,1	2,2	1 840	-57,5	4 095	-60,7	2,2
Deutschland	1 047	-40,0	2 297	-46,4	2,2	1 772	-58,1	3 840	-62,5	2,2
Ausland	22	-40,5	95	37,7	4,3	68	-34,0	255	45,7	3,8
Pensionen	3 259	-34,9	8 426	-31,3	2,6	6 623	-53,5	21 219	-39,1	3,2
Deutschland	3 167	-35,4	7 898	-34,1	2,5	6 287	-54,4	18 374	-44,8	2,9
Ausland	92	-9,8	528	84,0	5,7	336	-24,2	2 845	80,9	8,5

[illegible]

**Noch 7. Ankünfte, Übernachtungen und Aufenthaltsdauer der Gäste in Beherbergungsbetrieben (einschl.Camping)
nach Reisegebieten, Betriebsarten und zusammengefassten Gästegruppen**

Land, Reisegebiet ----- Betriebsart ----- Ständiger Wohnsitz der Gäste Deutschland/Ausland	Juni 2021					Januar bis Juni 2021				
	Ankünfte		Übernachtungen		durch- schn. Aufent- halts- dauer	Ankünfte		Übernachtungen		durch- schn. Aufent- halts- dauer
	insge- samt	Veränd. gegen- über Vorj.- monat	insge- samt	Veränd. gegen- über Vorj.- monat		insge- samt	Veränd. gegen- über Vorj.- zeitr.	insge- samt	Veränd. gegen- über Vorj.- zeitr.	
	Anzahl	%	Anzahl	%	Tage	Anzahl	%	Anzahl	%	Tage
Halle, Saale, Unstrut										
Betriebe zusammen	44 345	2,8	117 242	11,6	2,6	113 729	-34,6	344 564	-20,7	3,0
Deutschland	41 059	-0,4	106 837	7,4	2,6	104 284	-35,3	314 235	-22,3	3,0
Ausland	3 286	70,1	10 405	86,5	3,2	9 445	-25,1	30 329	-0,4	3,2
Hotels, Gasthöfe, Pensionen	35 231	10,1	77 881	26,5	2,2	98 611	-32,0	218 124	-19,3	2,2
Deutschland	32 122	6,0	68 704	19,6	2,1	89 829	-32,6	192 934	-21,6	2,1
Ausland	3 109	81,1	9 177	122,5	3,0	8 782	-25,5	25 190	4,0	2,9
Hotels (ohne Hotels garnis)	25 685	11,6	55 089	27,3	2,1	71 875	-32,2	153 399	-18,7	2,1
Deutschland	23 140	7,1	48 656	20,9	2,1	65 067	-32,4	136 925	-20,1	2,1
Ausland	2 545	80,5	6 433	112,6	2,5	6 808	-29,6	16 474	-5,1	2,4
Hotels garnis	5 654	26,1	12 613	42,2	2,2	16 943	-31,2	35 568	-28,5	2,1
Deutschland	5 208	21,7	10 951	29,9	2,1	15 555	-32,7	31 526	-31,6	2,0
Ausland	446	119,7	1 662	276,9	3,7	1 388	-9,1	4 042	9,1	2,9
Gasthöfe	1 835	-5,6	3 993	1,0	2,2	3 936	-26,9	9 634	-5,1	2,4
Deutschland	1 799	-6,7	3 893	-0,6	2,2	3 841	-26,5	9 345	-4,3	2,4
Ausland	36	140,0	100	163,2	2,8	95	-39,5	289	-25,1	3,0
Pensionen	2 057	-20,2	6 186	13,9	3,0	5 857	-34,9	19 523	-10,0	3,3
Deutschland	1 975	-20,6	5 204	8,1	2,6	5 366	-37,3	15 138	-20,0	2,8
Ausland	82	-7,9	982	58,6	12,0	491	11,8	4 385	57,8	8,9

**Noch 7. Ankünfte, Übernachtungen und Aufenthaltsdauer der Gäste in Beherbergungsbetrieben (einschl. Camping)
nach Reisegebieten, Betriebsarten und zusammengefassten Gästegruppen**

Land, Reisegebiet ----- Betriebsart ----- Ständiger Wohnsitz der Gäste Deutschland/Ausland	Juni 2021					Januar bis Juni 2021				
	Ankünfte		Übernachtungen		durch- schn. Aufent- halts- dauer	Ankünfte		Übernachtungen		durch- schn. Aufent- halts- dauer
	insge- samt	Veränd. gegen- über Vorj.- monat	insge- samt	Veränd. gegen- über Vorj.- monat		insge- samt	Veränd. gegen- über Vorj.- zeitr.	insge- samt	Veränd. gegen- über Vorj.- zeitr.	
Anzahl	%	Anzahl	%	Tage	Anzahl	%	Anzahl	%	Tage	
	Anhalt-Wittenberg									
Betriebe zusammen	33 292	-13,3	89 004	-7,0	2,7	76 430	-37,8	240 993	-26,9	3,2
Deutschland	31 898	-13,8	85 900	-6,8	2,7	72 255	-37,1	229 325	-25,9	3,2
Ausland	1 394	2,1	3 104	-13,4	2,2	4 175	-47,7	11 668	-42,9	2,8
Hotels, Gasthöfe, Pensionen	23 781	-5,2	47 686	0,2	2,0	60 245	-36,5	127 846	-30,7	2,1
Deutschland	22 534	-5,8	45 344	0,5	2,0	56 357	-35,5	119 372	-29,3	2,1
Ausland	1 247	6,4	2 342	-4,1	1,9	3 888	-48,5	8 474	-45,5	2,2
Hotels (ohne Hotels garnis)	18 884	-1,5	35 863	1,3	1,9	46 997	-37,2	91 196	-34,3	1,9
Deutschland	17 974	-1,9	34 261	1,3	1,9	44 085	-36,1	85 643	-33,1	1,9
Ausland	910	7,4	1 602	2,4	1,8	2 912	-50,2	5 553	-48,2	1,9
Hotels garnis	1 862	-27,9	4 351	-17,5	2,3	6 512	-38,1	15 899	-24,8	2,4
Deutschland	1 599	-30,8	3 829	-19,5	2,4	5 721	-38,0	13 764	-27,2	2,4
Ausland	263	-3,7	522	0,0	2,0	791	-38,8	2 135	-3,6	2,7
Gasthöfe	742	21,0	1 543	57,1	2,1	1 183	-49,1	2 744	-30,7	2,3
Deutschland	708	17,6	1 501	56,5	2,1	1 141	-49,8	2 691	-30,7	2,4
Ausland	34	209,1	42	82,6	1,2	42	-17,6	53	-31,2	1,3
Pensionen	2 293	-16,0	5 929	0,2	2,6	5 553	-22,9	18 007	-12,3	3,2
Deutschland	2 253	-16,2	5 753	3,0	2,6	5 410	-21,0	17 274	-4,0	3,2
Ausland	40	-2,4	176	-46,8	4,4	143	-59,9	733	-71,2	5,1

[illegible]

**Noch 7. Ankünfte, Übernachtungen und Aufenthaltsdauer der Gäste in Beherbergungsbetrieben (einschl. Camping)
nach Reisegebieten, Betriebsarten und zusammengefassten Gästegruppen**

Land, Reisegebiet ----- Betriebsart ----- Ständiger Wohnsitz der Gäste Deutschland/Ausland	Juni 2021					Januar bis Juni 2021				
	Ankünfte		Übernachtungen		durch- schn. Aufent- halts- dauer	Ankünfte		Übernachtungen		durch- schn. Aufent- halts- dauer
	insge- samt	Veränd. gegen- über Vorj.- monat	insge- samt	Veränd. gegen- über Vorj.- monat		insge- samt	Veränd. gegen- über Vorj.- zeitr.	insge- samt	Veränd. gegen- über Vorj.- zeitr.	
	Anzahl	%	Anzahl	%	Tage	Anzahl	%	Anzahl	%	Tage
Magdeburg, Elbe-Börde-Heide										
Betriebe zusammen	47 900	6,0	125 905	14,8	2,6	141 666	-30,9	457 034	-11,6	3,2
Deutschland	44 323	4,3	114 980	13,0	2,6	130 153	-31,0	408 162	-13,5	3,1
Ausland	3 577	34,0	10 925	37,1	3,1	11 513	-30,0	48 872	9,3	4,2
Hotels, Gasthöfe, Pensionen	38 148	6,3	77 232	16,7	2,0	121 008	-32,0	266 110	-19,0	2,2
Deutschland	34 923	4,0	70 683	14,6	2,0	110 572	-32,2	239 504	-19,4	2,2
Ausland	3 225	39,2	6 549	44,5	2,0	10 436	-30,2	26 606	-15,2	2,5
Hotels (ohne Hotels garnis)	27 186	5,9	53 965	13,7	2,0	85 296	-34,7	180 261	-24,2	2,1
Deutschland	24 631	3,2	49 636	13,1	2,0	77 590	-34,6	164 162	-22,9	2,1
Ausland	2 555	41,5	4 329	20,3	1,7	7 706	-35,3	16 099	-34,9	2,1
Hotels garnis	7 469	13,1	14 791	34,4	2,0	23 122	-23,4	50 269	-2,1	2,2
Deutschland	6 935	12,3	13 395	30,7	1,9	21 098	-23,9	43 051	-7,4	2,0
Ausland	534	25,6	1 396	83,4	2,6	2 024	-18,7	7 218	49,0	3,6
Gasthöfe	1 146	7,0	2 451	16,2	2,1	3 726	-12,7	9 540	6,7	2,6
Deutschland	1 095	5,0	2 326	13,5	2,1	3 461	-16,2	8 526	-1,4	2,5
Ausland	51	82,1	125	111,9	2,5	265	87,9	1 014	246,1	3,8
Pensionen	2 347	-7,6	6 025	7,5	2,6	8 864	-30,9	26 040	-14,9	2,9
Deutschland	2 262	-8,8	5 326	-3,1	2,4	8 423	-32,2	23 765	-18,3	2,8
Ausland	85	46,6	699	518,6	8,2	441	9,2	2 275	51,3	5,2

**Noch 7. Ankünfte, Übernachtungen und Aufenthaltsdauer der Gäste in Beherbergungsbetrieben (einschl. Camping)
nach Reisegebieten, Betriebsarten und zusammengefassten Gästegruppen**

Land, Reisegebiet ----- Betriebsart ----- Ständiger Wohnsitz der Gäste Deutschland/Ausland	Juni 2021					Januar bis Juni 2021				
	Ankünfte		Übernachtungen		durch- schn. Aufent- halts- dauer	Ankünfte		Übernachtungen		durch- schn. Aufent- halts- dauer
	insge- samt	Veränd. gegen- über Vorj.- monat	insge- samt	Veränd. gegen- über Vorj.- monat		insge- samt	Veränd. gegen- über Vorj.- zeitr.	insge- samt	Veränd. gegen- über Vorj.- zeitr.	
Anzahl	%	Anzahl	%	Tage	Anzahl	%	Anzahl	%	Tage	
	Magdeburg, Elbe-Börde-Heide									
Ferienunterkünfte u. ähnliche										
Beherbergungsstätten	1 451	3,2	8 406	30,8	5,8	4 404	-44,8	36 860	19,5	8,4
Deutschland	1 247	-0,8	4 398	14,1	3,5	3 528	-50,1	15 595	-22,4	4,4
Ausland	204	36,9	4 008	55,7	19,6	876	-3,6	21 265	98,1	24,3
Erholungs- und Ferienheime
Deutschland
Ausland
Ferienzentren
Deutschland
Ausland
Ferienhäuser, -wohnungen	586	3,9	5 445	34,6	9,3	1 880	-11,4	24 480	81,3	13,0
Deutschland	406	-11,5	1 595	-8,2	3,9	1 146	-27,9	5 493	-8,7	4,8
Ausland	180	71,4	3 850	66,9	21,4	734	37,7	18 987	153,8	25,9
Jugendherbergen, Hütten	463	0,4	1 432	79,0	3,1	1 611	-52,0	6 193	-13,1	3,8
Deutschland	443	-1,1	1 292	81,5	2,9	1 534	-52,2	5 677	-8,0	3,7
Ausland	20	53,8	140	59,1	7,0	77	-48,7	516	-45,9	6,7
Campingplätze	7 049	10,2	16 624	9,0	2,4	9 656	-10,1	24 628	-15,8	2,6
Deutschland	6 904	11,0	16 262	12,5	2,4	9 458	-7,5	23 633	-11,9	2,5
Ausland	145	-17,1	362	-54,8	2,5	198	-61,2	995	-59,3	5,0
Sonstige tourismusrelevante										
Unterkünfte	1 252	-15,8	23 643	8,3	18,9	6 598	-21,1	129 436	1,0	19,6
Deutschland	1 249	-14,4	23 637	8,6	18,9	6 595	-20,3	129 430	1,2	19,6
Ausland	3	-89,3	6	-90,5	2,0	3	-96,7	6	-96,5	2,0
Vorsorge- u. Reha-Kliniken	952	11,5	22 960	10,5	24,1	5 655	12,1	126 981	4,2	22,5
Deutschland	952	11,5	22 960	10,5	24,1	5 655	12,1	126 981	4,2	22,5
Ausland	-	-	-	-	-	-	-	-	-	-
Schulungsheime	300	-52,6	683	-35,0	2,3	943	-71,6	2 455	-61,0	2,6
Deutschland	297	-50,9	677	-31,5	2,3	940	-70,9	2 449	-60,0	2,6
Ausland	3	-89,3	6	-90,5	2,0	3	-96,7	6	-96,5	2,0

**Noch 7. Ankünfte, Übernachtungen und Aufenthaltsdauer der Gäste in Beherbergungsbetrieben (einschl. Camping)
nach Reisegebieten, Betriebsarten und zusammengefassten Gästegruppen**

Land, Reisegebiet ----- Betriebsart ----- Ständiger Wohnsitz der Gäste Deutschland/Ausland	Juni 2021					Januar bis Juni 2021				
	Ankünfte		Übernachtungen		durch- schn. Aufent- halts- dauer	Ankünfte		Übernachtungen		durch- schn. Aufent- halts- dauer
	insge- samt	Veränd. gegen- über Vorj.- monat	insge- samt	Veränd. gegen- über Vorj.- monat		insge- samt	Veränd. gegen- über Vorj.- zeitr.	insge- samt	Veränd. gegen- über Vorj.- zeitr.	
	Anzahl	%	Anzahl	%	Tage	Anzahl	%	Anzahl	%	Tage
Altmark										
Betriebe zusammen	17 313	-14,8	45 995	4,5	2,7	39 843	-32,2	143 376	-7,6	3,6
Deutschland	16 929	-14,9	44 487	5,3	2,6	38 056	-33,4	130 140	-11,6	3,4
Ausland	384	-13,5	1 508	-15,8	3,9	1 787	9,4	13 236	68,2	7,4
Hotels, Gasthöfe, Pensionen	10 761	-17,3	21 500	-12,2	2,0	29 677	-30,6	71 439	-14,7	2,4
Deutschland	10 437	-17,6	20 650	-11,2	2,0	28 107	-32,1	63 856	-18,8	2,3
Ausland	324	-4,1	850	-30,8	2,6	1 570	12,9	7 583	49,8	4,8
Hotels (ohne Hotels garnis)	7 223	-8,4	13 425	-5,8	1,9	19 950	-29,5	41 376	-20,3	2,1
Deutschland	7 054	-8,4	13 066	-6,0	1,9	19 335	-29,8	39 082	-22,5	2,0
Ausland	169	-7,7	359	0,0	2,1	615	-17,9	2 294	54,7	3,7
Hotels garnis	433	-41,6	925	-35,0	2,1	1 897	-33,8	4 907	-7,9	2,6
Deutschland	419	-40,1	873	-35,5	2,1	1 776	-35,5	4 260	-16,7	2,4
Ausland	14	-67,4	52	-24,6	3,7	121	8,0	647	203,8	5,3
Gasthöfe	921	-38,0	1 722	-34,0	1,9	2 271	-42,8	4 458	-36,8	2,0
Deutschland	879	-38,9	1 671	-33,9	1,9	2 183	-43,6	4 270	-37,7	2,0
Ausland	42	-8,7	51	-37,0	1,2	88	-5,4	188	-5,5	2,1
Pensionen	2 184	-24,6	5 428	-12,4	2,5	5 559	-27,3	20 698	6,5	3,7
Deutschland	2 085	-26,3	5 040	-8,0	2,4	4 813	-33,2	16 244	-0,2	3,4
Ausland	99	50,0	388	-46,0	3,9	746	70,7	4 454	40,6	6,0

**Noch 7. Ankünfte, Übernachtungen und Aufenthaltsdauer der Gäste in Beherbergungsbetrieben (einschl. Camping)
nach Reisegebieten, Betriebsarten und zusammengefassten Gästegruppen**

[illegible]

**8. Ankünfte, Übernachtungen und Aufenthaltsdauer der Gäste in Beherbergungsbetrieben (einschl. Camping)
nach Reisegebieten und Herkunftsländern**

Land Reisegebiet ----- Herkunftsland	Juni 2021					Januar bis Juni 2021				
	Ankünfte		Übernachtungen		durch- schn. Aufent- halts- dauer	Ankünfte		Übernachtungen		durch- schn. Aufent- halts- dauer
	insge- samt	Veränd. gegen- über Vorj.- monat	insge- samt	Veränd. gegen- über Vorj.- monat		insge- samt	Veränd. gegen- über Vorj.- zeitr.	insge- samt	Veränd. gegen- über Vorj.- zeitr.	
	Anzahl	%	Anzahl	%	Tage	Anzahl	%	Anzahl	%	Tage
Sachsen-Anhalt										
Insgesamt	198 888	-11,7	530 845	-7,2	2,7	459 245	-45,2	1 465 493	-34,0	3,2
Deutschland	189 085	-13,0	500 970	-8,7	2,6	429 504	-45,8	1 350 653	-35,6	3,1
Ausland	9 803	24,0	29 875	28,3	3,0	29 741	-33,8	114 840	-7,1	3,9
Europa	9 117	23,7	28 285	27,7	3,1	27 796	-31,4	109 939	-2,8	4,0
Belgien	237	-10,2	441	-38,0	1,9	770	-36,2	1 412	-46,8	1,8
Bulgarien	34	36,0	85	70,0	2,5	273	-11,7	2 635	243,1	9,7
Dänemark	460	-18,0	753	-28,4	1,6	998	-71,0	1 732	-68,6	1,7
Estland	11	0,0	17	30,8	1,5	29	-56,7	60	-34,1	2,1
Finnland	39	-15,2	94	-2,1	2,4	146	-63,5	1 144	-9,6	7,8
Frankreich	243	50,0	893	140,7	3,7	778	-34,5	2 321	4,2	3,0
Griechenland	21	110,0	31	-24,4	1,5	83	-35,7	241	-17,7	2,9
Irland	17	21,4	79	216,0	4,6	102	-70,9	178	-71,7	1,7
Island	3	-	3	-	1,0	3	-62,5	3	-81,3	1,0
Italien	338	60,2	1 171	168,6	3,5	1 043	-16,9	3 882	39,0	3,7
Kroatien	30	-52,4	146	64,0	4,9	133	-53,7	599	-75,6	4,5
Lettland	26	188,9	32	77,8	1,2	69	-43,4	98	-82,5	1,4
Litauen	117	41,0	427	-58,7	3,6	353	-10,2	2 174	-18,9	6,2
Luxemburg	32	-37,3	57	-18,6	1,8	72	-64,4	174	-48,1	2,4
Malta	4	-	40	-	10,0	9	125,0	52	**	5,8
Niederlande	1 419	1,5	2 797	-17,9	2,0	3 532	-44,2	7 941	-42,4	2,2
Norwegen	62	17,0	94	49,2	1,5	103	-64,6	140	-68,7	1,4
Österreich	779	15,6	2 034	32,1	2,6	2 378	-23,4	6 222	-15,5	2,6
Polen	1 806	57,9	8 117	71,2	4,5	6 802	0,5	33 388	29,5	4,9
Portugal	84	740,0	782	**	9,3	751	394,1	10 487	**	14,0
Rumänien	150	28,2	758	-15,5	5,1	704	-10,1	5 537	28,2	7,9
Russische Föderation	58	141,7	97	106,4	1,7	244	-74,1	398	-77,1	1,6
Schweden	152	102,7	233	-3,7	1,5	258	-77,1	567	-64,3	2,2
Schweiz	579	-12,4	1 020	-23,6	1,8	1 156	-51,6	2 140	-53,4	1,9
Slowakei	216	10,8	1 552	44,6	7,2	1 455	99,6	7 878	90,8	5,4
Slowenien	109	78,7	447	53,6	4,1	363	0,6	3 225	18,7	8,9
Spanien	459	35,0	783	26,7	1,7	1 132	-25,6	1 865	-29,2	1,6
Tschechische Republik	338	26,6	1 561	82,6	4,6	1 028	-33,1	3 675	-24,3	3,6
Türkei	9	-18,2	31	-34,0	3,4	92	-16,4	308	-10,2	3,3
Ukraine	75	177,8	179	359,0	2,4	287	-56,6	961	-7,2	3,3
Ungarn	83	-14,4	765	-3,7	9,2	317	-37,7	1 500	-46,3	4,7
Vereinigtes Königreich	268	-13,8	482	-60,6	1,8	691	-72,1	2 485	-68,8	3,6
Zypern	3	50,0	3	50,0	1,0	4	-80,0	5	-82,8	1,3
Sonstige europäische Länder	856	117,3	2 281	150,7	2,7	1 638	20,6	4 512	17,3	2,8

**Noch 8. Ankünfte, Übernachtungen und Aufenthaltsdauer der Gäste in Beherbergungsbetrieben (einschl. Camping)
nach Reisegebieten und Herkunftsländern**

Land Reisegebiet ----- Herkunftsland	Juni 2021					Januar bis Juni 2021				
	Ankünfte		Übernachtungen		durch- schn. Aufent- halts- dauer	Ankünfte		Übernachtungen		durch- schn. Aufent- halts- dauer
	insge- samt	Veränd. gegen- über Vorj.- monat	insge- samt	Veränd. gegen- über Vorj.- monat		insge- samt	Veränd. gegen- über Vorj.- zeitr.	insge- samt	Veränd. gegen- über Vorj.- zeitr.	
	Anzahl	%	Anzahl	%	Tage	Anzahl	%	Anzahl	%	Tage
Sachsen-Anhalt										
Afrika	15	7,1	60	-17,8	4,0	60	-71,2	172	-81,4	2,9
Südafrika	2	0,0	2	-50,0	1,0	4	-87,9	4	-95,2	1,0
Sonstige afrikanische Länder	13	8,3	58	-15,9	4,5	56	-68,0	168	-80,1	3,0
Asien	111	117,6	310	62,3	2,8	385	-65,3	1 576	-56,9	4,1
Arabische Golfstaaten	8	-20,0	15	-88,5	1,9	27	-69,0	79	-74,6	2,9
China (einschl. Hongkong)	32	190,9	156	721,1	4,9	44	-83,3	180	-81,9	4,1
Indien	4	-	27	-	6,8	53	-26,4	888	276,3	16,8
Israel	19	-	42	-	2,2	29	-56,7	75	-38,5	2,6
Japan	15	**	25	**	1,7	21	-86,0	73	-85,7	3,5
Korea, Republik	1	-	2	-	2,0	140	84,2	153	27,5	1,1
Taiwan	1	-	1	-	1,0	2	-96,2	3	-99,1	1,5
Sonstige asiatische Länder	31	6,9	42	5,0	1,4	69	-79,6	125	-87,6	1,8
Amerika	155	10,7	340	76,2	2,2	394	-70,9	998	-64,4	2,5
Kanada	2	-60,0	2	-60,0	1,0	3	-96,9	3	-99,0	1,0
Vereinigte Staaten	123	16,0	272	110,9	2,2	295	-70,3	734	-62,4	2,5
Sonstige nordamerik. Länder	0	-	0	-	-	0	-100,0	0	-100,0	-
Mittelamerika/Karibik	12	-29,4	37	60,9	3,1	50	-47,9	124	-39,2	2,5
Brasilien	1	-50,0	2	-90,0	2,0	11	-86,3	29	-83,5	2,6
Sonstige südamerik. Länder	17	70,0	27	68,8	1,6	35	-57,3	108	-31,6	3,1
Australien, Ozeanien	9	80,0	18	63,6	2,0	17	-86,7	33	-84,6	1,9
Australien	4	-20,0	10	-9,1	2,5	10	-90,7	19	-89,2	1,9
Neuseeland, Ozeanien	5	-	8	-	1,6	7	-65,0	14	-63,2	2,0
Ohne Angaben	396	21,8	862	29,2	2,2	1 089	-30,5	2 122	-27,5	1,9

**Noch 8. Ankünfte, Übernachtungen und Aufenthaltsdauer der Gäste in Beherbergungsbetrieben (einschl. Camping)
nach Reisegebieten und Herkunftsländern**

Land Reisegebiet ----- Herkunftsland	Juni 2021					Januar bis Juni 2021				
	Ankünfte		Übernachtungen		durch- schn. Aufent- halts- dauer	Ankünfte		Übernachtungen		durch- schn. Aufent- halts- dauer
	insge- samt	Veränd. gegen- über Vorj.- monat	insge- samt	Veränd. gegen- über Vorj.- monat		insge- samt	Veränd. gegen- über Vorj.- zeitr.	insge- samt	Veränd. gegen- über Vorj.- zeitr.	
	Anzahl	%	Anzahl	%	Tage	Anzahl	%	Anzahl	%	Tage
Harz und Harzvorland										
Zusammen	56 038	-28,3	152 699	-29,8	2,7	87 577	-68,4	279 526	-64,3	3,2
Deutschland	54 876	-28,4	148 766	-30,2	2,7	84 756	-68,7	268 791	-64,8	3,2
Ausland	1 162	-22,3	3 933	-9,9	3,4	2 821	-54,6	10 735	-46,6	3,8
Europa	945	-28,5	3 513	-7,7	3,7	2 492	-53,5	10 129	-42,2	4,1
Belgien	36	-56,1	74	-75,7	2,1	60	-70,3	114	-84,3	1,9
Bulgarien	0	-	0	-	-	10	66,7	125	**	12,5
Dänemark	124	-51,0	293	-47,0	2,4	151	-73,7	419	-74,8	2,8
Estland	0	-100,0	0	-100,0	-	0	-100,0	0	-100,0	-
Finnland	1	-75,0	1	-83,3	1,0	5	-88,4	6	-98,7	1,2
Frankreich	11	-38,9	11	-83,1	1,0	29	-79,0	35	-90,4	1,2
Griechenland	0	-	0	-	-	3	-40,0	6	20,0	2,0
Irland	1	-75,0	2	-60,0	2,0	3	-84,2	4	-90,2	1,3
Island	0	-	0	-	-	0	-100,0	0	-100,0	-
Italien	14	75,0	30	-9,1	2,1	38	-42,4	81	-51,8	2,1
Kroatien	0	-100,0	0	-100,0	-	2	-88,2	4	-96,2	2,0
Lettland	3	-	3	-	1,0	3	-92,1	3	-98,9	1,0
Litauen	3	-72,7	3	-87,5	1,0	19	35,7	121	303,3	6,4
Luxemburg	10	25,0	16	-5,9	1,6	13	-35,0	22	-64,5	1,7
Malta	4	-	40	-	10,0	4	-	40	-	10,0
Niederlande	323	-30,8	815	-34,4	2,5	553	-63,9	1 357	-66,6	2,5
Norwegen	3	-50,0	4	-33,3	1,3	4	-91,5	5	-93,2	1,3
Österreich	84	-19,2	211	-26,5	2,5	265	-34,7	618	-31,5	2,3
Polen	134	28,8	942	107,0	7,0	381	-36,9	2 885	-19,7	7,6
Portugal	4	-	4	-	1,0	4	-63,6	4	-77,8	1,0
Rumänien	10	66,7	47	123,8	4,7	25	-32,4	142	-41,1	5,7
Russische Föderation	1	-83,3	4	-69,2	4,0	16	-86,1	49	-76,4	3,1
Schweden	5	0,0	7	-36,4	1,4	9	-83,0	12	-87,4	1,3
Schweiz	69	-43,4	169	-41,1	2,4	120	-74,1	275	-75,9	2,3
Slowakei	36	100,0	306	325,0	8,5	423	409,6	1 349	263,6	3,2
Slowenien	17	325,0	308	**	18,1	89	456,3	1 539	**	17,3
Spanien	2	-66,7	65	712,5	32,5	21	-75,6	101	-26,8	4,8
Tschechische Republik	18	-50,0	35	-82,0	1,9	83	-40,7	265	-40,7	3,2
Türkei	0	-100,0	0	-100,0	-	0	-100,0	0	-100,0	-
Ukraine	3	-	3	-	1,0	7	-82,1	19	-69,4	2,7
Ungarn	15	25,0	106	140,9	7,1	69	16,9	345	-11,8	5,0
Vereinigtes Königreich	8	-38,5	8	-60,0	1,0	15	-93,6	21	-97,0	1,4
Zypern	0	-	0	-	-	0	-100,0	0	-100,0	-
Sonstige europäische Länder	6	-68,4	6	-93,3	1,0	68	-74,3	163	-82,0	2,4

**Noch 8. Ankünfte, Übernachtungen und Aufenthaltsdauer der Gäste in Beherbergungsbetrieben (einschl. Camping)
nach Reisegebieten und Herkunftsländern**

Land Reisegebiet ----- Herkunftsland	Juni 2021					Januar bis Juni 2021				
	Ankünfte		Übernachtungen		durch- schn. Aufent- halts- dauer	Ankünfte		Übernachtungen		durch- schn. Aufent- halts- dauer
	insge- samt	Veränd. gegen- über Vorj.- monat	insge- samt	Veränd. gegen- über Vorj.- monat		insge- samt	Veränd. gegen- über Vorj.- zeitr.	insge- samt	Veränd. gegen- über Vorj.- zeitr.	
Anzahl	%	Anzahl	%	Tage	Anzahl	%	Anzahl	%	Tage	
	Harz und Harzvorland									
Afrika	2	-75,0	2	-96,9	1,0	5	-73,7	6	-98,8	1,2
Südafrika	2	0,0	2	-50,0	1,0	2	-50,0	2	-71,4	1,0
Sonstige afrikanische Länder	0	-100,0	0	-100,0	-	3	-80,0	4	-99,2	1,3
Asien	19	5,6	21	-85,6	1,1	35	-79,3	86	-86,5	2,5
Arabische Golfstaaten	0	-100,0	0	-100,0	-	0	-100,0	0	-100,0	-
China (einschl. Hongkong)	8	14,3	8	-42,9	1,0	11	-73,8	11	-89,0	1,0
Indien	0	-	0	-	-	3	-25,0	33	-40,0	11,0
Israel	2	-	2	-	1,0	5	0,0	17	70,0	3,4
Japan	3	-	3	-	1,0	3	-91,7	3	-95,3	1,0
Korea, Republik	0	-	0	-	-	1	-87,5	2	-75,0	2,0
Taiwan	0	-	0	-	-	0	-100,0	0	-100,0	-
Sonstige asiatische Länder	6	20,0	8	-11,1	1,3	12	-76,5	20	-90,1	1,7
Amerika	42	82,6	67	71,8	1,6	50	-78,7	86	-81,1	1,7
Kanada	2	-	2	-	1,0	2	-93,1	2	-96,6	1,0
Vereinigte Staaten	23	27,8	38	26,7	1,7	31	-80,1	56	-81,4	1,8
Sonstige nordamerik. Länder	-	-	-	-	-	-	-	-	-	-
Mittelamerika/Karibik	1	-50,0	2	-33,3	2,0	1	-92,9	3	-90,6	3,0
Brasilien	0	-100,0	1	-50,0	-	0	-100,0	1	-97,8	-
Sonstige südamerik. Länder	16	700,0	24	500,0	1,5	16	33,3	24	41,2	1,5
Australien, Ozeanien	2	-	2	-	1,0	2	-94,9	2	-97,5	1,0
Australien	0	-	0	-	-	0	-100,0	0	-100,0	-
Neuseeland, Ozeanien	2	-	2	-	1,0	2	-66,7	2	-80,0	1,0
Ohne Angaben	152	21,6	328	6,1	2,2	237	-39,8	426	-53,4	1,8

**Noch 8. Ankünfte, Übernachtungen und Aufenthaltsdauer der Gäste in Beherbergungsbetrieben (einschl. Camping)
nach Reisegebieten und Herkunftsländern**

Land Reisegebiet ----- Herkunftsland	Juni 2021					Januar bis Juni 2021				
	Ankünfte		Übernachtungen		durch- schn. Aufent- halts- dauer	Ankünfte		Übernachtungen		durch- schn. Aufent- halts- dauer
	insge- samt	Veränd. gegen- über Vorj.- monat	insge- samt	Veränd. gegen- über Vorj.- monat		insge- samt	Veränd. gegen- über Vorj.- zeitr.	insge- samt	Veränd. gegen- über Vorj.- zeitr.	
	Anzahl	%	Anzahl	%	Tage	Anzahl	%	Anzahl	%	Tage
Halle, Saale, Unstrut										
Zusammen	44 345	2,8	117 242	11,6	2,6	113 729	-34,6	344 564	-20,7	3,0
Deutschland	41 059	-0,4	106 837	7,4	2,6	104 284	-35,3	314 235	-22,3	3,0
Ausland	3 286	70,1	10 405	86,5	3,2	9 445	-25,1	30 329	-0,4	3,2
Europa	3 104	71,8	9 773	81,7	3,1	8 878	-20,6	28 891	3,4	3,3
Belgien	86	75,5	167	-8,7	1,9	190	-33,1	464	-28,2	2,4
Bulgarien	15	150,0	45	542,9	3,0	78	-8,2	429	197,9	5,5
Dänemark	139	32,4	163	-13,3	1,2	389	-72,1	461	-72,7	1,2
Estland	3	200,0	3	50,0	1,0	4	-73,3	4	-77,8	1,0
Finnland	15	-16,7	60	150,0	4,0	26	-72,9	235	46,0	9,0
Frankreich	78	41,8	612	385,7	7,8	217	-34,8	1 075	74,2	5,0
Griechenland	10	150,0	12	-64,7	1,2	33	73,7	146	46,0	4,4
Irland	2	-60,0	62	313,3	31,0	2	-99,3	62	-87,7	31,0
Island	0	-	0	-	-	0	-100,0	0	-100,0	-
Italien	216	272,4	733	427,3	3,4	647	65,5	1 964	73,8	3,0
Kroatien	8	-46,7	94	141,0	11,8	53	-27,4	388	-36,8	7,3
Lettland	8	300,0	13	30,0	1,6	16	-30,4	21	-48,8	1,3
Litauen	53	278,6	120	-46,4	2,3	87	2,4	596	-30,0	6,9
Luxemburg	10	25,0	12	33,3	1,2	22	-40,5	76	55,1	3,5
Malta	0	-	0	-	-	0	-100,0	0	-100,0	-
Niederlande	376	74,1	672	60,4	1,8	986	-14,1	2 144	6,7	2,2
Norwegen	24	-4,0	34	36,0	1,4	54	-57,1	65	-62,4	1,2
Österreich	277	68,9	906	155,2	3,3	694	-10,3	1 946	4,7	2,8
Polen	739	166,8	2 724	127,2	3,7	2 133	32,4	7 742	45,7	3,6
Portugal	21	320,0	206	930,0	9,8	66	65,0	414	266,4	6,3
Rumänien	69	86,5	297	99,3	4,3	336	-8,7	1 856	36,6	5,5
Russische Föderation	3	-	4	-	1,3	20	-94,5	36	-94,0	1,8
Schweden	58	314,3	62	287,5	1,1	87	-77,9	95	-78,8	1,1
Schweiz	181	7,7	303	-18,3	1,7	371	-45,0	664	-45,0	1,8
Slowakei	129	-5,8	861	44,5	6,7	677	100,3	3 301	91,3	4,9
Slowenien	31	24,0	59	-72,4	1,9	97	-17,1	446	-42,3	4,6
Spanien	117	550,0	187	367,5	1,6	228	36,5	445	-2,6	2,0
Tschechische Republik	111	141,3	303	366,2	2,7	292	-10,4	1 132	62,6	3,9
Türkei	0	-100,0	0	-100,0	-	46	109,1	115	180,5	2,5
Ukraine	14	75,0	63	530,0	4,5	80	-18,4	479	244,6	6,0
Ungarn	13	-50,0	64	-36,0	4,9	49	-70,5	215	-77,7	4,4
Vereinigtes Königreich	152	210,2	190	15,2	1,3	389	-48,5	487	-75,7	1,3
Zypern	0	-	0	-	-	1	-92,3	2	-90,0	2,0
Sonstige europäische Länder	146	-41,8	742	16,9	5,1	508	-12,0	1 386	-4,5	2,7

**Noch 8. Ankünfte, Übernachtungen und Aufenthaltsdauer der Gäste in Beherbergungsbetrieben (einschl. Camping)
nach Reisegebieten und Herkunftsländern**

Land Reisegebiet ----- Herkunftsland	Juni 2021					Januar bis Juni 2021				
	Ankünfte		Übernachtungen		durch- schn. Aufent- halts- dauer	Ankünfte		Übernachtungen		durch- schn. Aufent- halts- dauer
	insge- samt	Veränd. gegen- über Vorj.- monat	insge- samt	Veränd. gegen- über Vorj.- monat		insge- samt	Veränd. gegen- über Vorj.- zeitr.	insge- samt	Veränd. gegen- über Vorj.- zeitr.	
Anzahl	%	Anzahl	%	Tage	Anzahl	%	Anzahl	%	Tage	
	Halle, Saale, Unstrut									
Afrika	3	200,0	39	**	13,0	16	-86,1	52	-69,9	3,3
Südafrika	0	-	0	-	-	0	-100,0	0	-100,0	-
Sonstige afrikanische Länder	3	200,0	39	**	13,0	16	-84,8	52	-66,5	3,3
Asien	39	457,1	169	**	4,3	74	-76,2	227	-67,9	3,1
Arabische Golfstaaten	3	-	7	-	2,3	9	-80,9	14	-80,6	1,6
China (einschl. Hongkong)	19	-	141	-	7,4	23	9,5	155	237,0	6,7
Indien	0	-	0	-	-	2	-87,5	2	-95,7	1,0
Israel	8	-	8	-	1,0	12	-42,9	16	-57,9	1,3
Japan	0	-100,0	0	-100,0	-	3	-88,5	6	-86,0	2,0
Korea, Republik	0	-	0	-	-	0	-100,0	0	-100,0	-
Taiwan	0	-	0	-	-	0	-100,0	0	-100,0	-
Sonstige asiatische Länder	9	50,0	13	0,0	1,4	25	-79,5	34	-83,1	1,4
Amerika	43	-4,4	145	195,9	3,4	169	-54,3	514	-5,9	3,0
Kanada	0	-100,0	0	-100,0	-	0	-100,0	0	-100,0	-
Vereinigte Staaten	37	-11,9	116	152,2	3,1	129	-57,1	390	-12,8	3,0
Sonstige nordamerik. Länder	0	-	0	-	-	0	-100,0	0	-100,0	-
Mittelamerika/Karibik	5	150,0	28	**	5,6	23	109,1	46	170,6	2,0
Brasilien	1	-	1	-	1,0	8	0,0	25	177,8	3,1
Sonstige südamerik. Länder	0	-	0	-	-	9	-47,1	53	194,4	5,9
Australien, Ozeanien	0	-100,0	0	-100,0	-	6	-82,4	13	-69,8	2,2
Australien	0	-100,0	0	-100,0	-	4	-85,2	7	-78,1	1,8
Neuseeland, Ozeanien	0	-	0	-	-	2	-71,4	6	-45,5	3,0
Ohne Angaben	97	42,6	279	114,6	2,9	302	-49,6	632	-39,9	2,1

**Noch 8. Ankünfte, Übernachtungen und Aufenthaltsdauer der Gäste in Beherbergungsbetrieben (einschl. Camping)
nach Reisegebieten und Herkunftsländern**

Land Reisegebiet ----- Herkunftsland	Juni 2021					Januar bis Juni 2021				
	Ankünfte		Übernachtungen		durch- schn. Aufent- halts- dauer	Ankünfte		Übernachtungen		durch- schn. Aufent- halts- dauer
	insge- samt	Veränd. gegen- über Vorj.- monat	insge- samt	Veränd. gegen- über Vorj.- monat		insge- samt	Veränd. gegen- über Vorj.- zeitr.	insge- samt	Veränd. gegen- über Vorj.- zeitr.	
	Anzahl	%	Anzahl	%	Tage	Anzahl	%	Anzahl	%	Tage
Anhalt-Wittenberg										
Zusammen	33 292	-13,3	89 004	-7,0	2,7	76 430	-37,8	240 993	-26,9	3,2
Deutschland	31 898	-13,8	85 900	-6,8	2,7	72 255	-37,1	229 325	-25,9	3,2
Ausland	1 394	2,1	3 104	-13,4	2,2	4 175	-47,7	11 668	-42,9	2,8
Europa	1 300	2,9	2 955	-14,4	2,3	3 786	-48,1	11 027	-42,1	2,9
Belgien	21	-46,2	23	-77,2	1,1	112	-38,5	155	-55,2	1,4
Bulgarien	11	-8,3	27	-25,0	2,5	37	23,3	314	256,8	8,5
Dänemark	83	29,7	117	23,2	1,4	124	-76,2	187	-75,6	1,5
Estland	2	-	2	-	1,0	9	28,6	20	185,7	2,2
Finnland	12	33,3	12	33,3	1,0	30	-77,1	35	-87,3	1,2
Frankreich	49	157,9	61	15,1	1,2	89	-68,1	123	-72,0	1,4
Griechenland	0	-	0	-	-	14	-75,4	16	-74,6	1,1
Irland	4	300,0	4	300,0	1,0	21	-48,8	33	-31,3	1,6
Island	0	-	0	-	-	0	-100,0	0	-100,0	-
Italien	51	-22,7	138	32,7	2,7	130	-65,1	448	-27,4	3,4
Kroatien	11	-68,6	38	8,6	3,5	31	-73,5	90	-93,0	2,9
Lettland	3	-25,0	3	-25,0	1,0	3	-78,6	3	-86,4	1,0
Litauen	9	80,0	9	-85,2	1,0	32	-28,9	174	27,0	5,4
Luxemburg	6	-25,0	20	122,2	3,3	8	-75,0	22	-56,9	2,8
Malta	-	-	-	-	-	-	-	-	-	-
Niederlande	172	-6,5	298	-14,6	1,7	427	-43,8	821	-47,5	1,9
Norwegen	10	100,0	13	85,7	1,3	10	-79,2	13	-87,4	1,3
Österreich	165	-5,2	276	-2,8	1,7	538	-15,1	879	-20,0	1,6
Polen	221	25,6	923	6,3	4,2	800	-41,5	3 051	-34,7	3,8
Portugal	3	200,0	7	600,0	2,3	12	-55,6	17	-57,5	1,4
Rumänien	24	-33,3	88	-79,1	3,7	111	-22,4	1 574	4,0	14,2
Russische Föderation	34	580,0	36	350,0	1,1	154	-8,9	168	-47,8	1,1
Schweden	40	66,7	41	57,7	1,0	52	-85,2	62	-85,5	1,2
Schweiz	163	20,7	211	0,5	1,3	303	-33,6	412	-39,8	1,4
Slowakei	4	-69,2	12	-94,5	3,0	51	-56,8	194	-81,7	3,8
Slowenien	24	700,0	37	**	1,5	72	24,1	511	225,5	7,1
Spanien	34	-17,1	95	-47,8	2,8	136	2,3	211	-40,7	1,6
Tschechische Republik	87	19,2	281	112,9	3,2	293	-32,6	678	-52,5	2,3
Türkei	0	-100,0	0	-100,0	-	5	-70,6	9	-71,0	1,8
Ukraine	12	200,0	13	116,7	1,1	60	-65,7	66	-76,2	1,1
Ungarn	14	16,7	14	-36,4	1,0	25	-66,2	49	-59,5	2,0
Vereinigtes Königreich	11	266,7	76	94,9	6,9	37	-84,0	521	24,9	14,1
Zypern	1	-	1	-	1,0	1	0,0	1	0,0	1,0
Sonstige europäische Länder	19	-82,9	79	-52,7	4,2	59	-77,5	170	-73,4	2,9

**Noch 8. Ankünfte, Übernachtungen und Aufenthaltsdauer der Gäste in Beherbergungsbetrieben (einschl. Camping)
nach Reisegebieten und Herkunftsländern**

Land Reisegebiet ----- Herkunftsland	Juni 2021					Januar bis Juni 2021				
	Ankünfte		Übernachtungen		durch- schn. Aufent- halts- dauer	Ankünfte		Übernachtungen		durch- schn. Aufent- halts- dauer
	insge- samt	Veränd. gegen- über Vorj.- monat	insge- samt	Veränd. gegen- über Vorj.- monat		insge- samt	Veränd. gegen- über Vorj.- zeitr.	insge- samt	Veränd. gegen- über Vorj.- zeitr.	
	Anzahl	%	Anzahl	%	Tage	Anzahl	%	Anzahl	%	Tage
Anhalt-Wittenberg										
Afrika	5	150,0	11	175,0	2,2	7	-63,2	13	-77,2	1,9
Südafrika	0	-	0	-	-	2	-83,3	2	-95,8	1,0
Sonstige afrikanische Länder	5	150,0	11	175,0	2,2	5	-28,6	11	22,2	2,2
Asien	12	100,0	13	116,7	1,1	169	32,0	250	-29,2	1,5
Arabische Golfstaaten	0	-100,0	0	-100,0	-	0	-100,0	0	-100,0	-
China (einschl. Hongkong)	1	0,0	1	0,0	1,0	3	-91,9	5	-95,9	1,7
Indien	0	-	0	-	-	16	100,0	83	937,5	5,2
Israel	0	-	0	-	-	0	-100,0	0	-100,0	-
Japan	0	-	0	-	-	0	-100,0	0	-100,0	-
Korea, Republik	1	-	2	-	2,0	139	396,4	151	259,5	1,1
Taiwan	-	-	-	-	-	-	-	-	-	-
Sonstige asiatische Länder	10	233,3	10	233,3	1,0	11	-70,3	11	-93,0	1,0
Amerika	19	-32,1	27	-6,9	1,4	33	-90,1	50	-92,1	1,5
Kanada	0	-	0	-	-	0	-100,0	0	-100,0	-
Vereinigte Staaten	17	-15,0	25	19,0	1,5	29	-89,5	46	-91,0	1,6
Sonstige nordamerik. Länder	-	-	-	-	-	-	-	-	-	-
Mittelamerika/Karibik	2	-60,0	2	-60,0	1,0	2	-83,3	2	-90,0	1,0
Brasilien	0	-	0	-	-	2	-86,7	2	-95,9	1,0
Sonstige südamerik. Länder	0	-100,0	0	-100,0	-	0	-100,0	0	-100,0	-
Australien, Ozeanien	3	-	7	-	2,3	3	-81,3	7	-70,8	2,3
Australien	2	-	3	-	1,5	2	-87,5	3	-87,5	1,5
Neuseeland, Ozeanien	1	-	4	-	4,0	1	-	4	-	4,0
Ohne Angaben	55	-16,7	91	-1,1	1,7	177	-11,5	321	-1,8	1,8

**Noch 8. Ankünfte, Übernachtungen und Aufenthaltsdauer der Gäste in Beherbergungsbetrieben (einschl. Camping)
nach Reisegebieten und Herkunftsländern**

Land Reisegebiet ----- Herkunftsland	Juni 2021					Januar bis Juni 2021				
	Ankünfte		Übernachtungen		durch- schn. Aufent- halts- dauer	Ankünfte		Übernachtungen		durch- schn. Aufent- halts- dauer
	insge- samt	Veränd. gegen- über Vorj.- monat	insge- samt	Veränd. gegen- über Vorj.- monat		insge- samt	Veränd. gegen- über Vorj.- zeitr.	insge- samt	Veränd. gegen- über Vorj.- zeitr.	
	Anzahl	%	Anzahl	%	Tage	Anzahl	%	Anzahl	%	Tage
Magdeburg, Börde-Elbe-Heide										
Zusammen	47 900	6,0	125 905	14,8	2,6	141 666	-30,9	457 034	-11,6	3,2
Deutschland	44 323	4,3	114 980	13,0	2,6	130 153	-31,0	408 162	-13,5	3,1
Ausland	3 577	34,0	10 925	37,1	3,1	11 513	-30,0	48 872	9,3	4,2
Europa	3 406	32,0	10 595	35,8	3,1	10 985	-27,9	46 949	14,6	4,3
Belgien	91	4,6	174	54,0	1,9	395	-22,5	653	-27,3	1,7
Bulgarien	8	60,0	13	160,0	1,6	57	-66,9	156	-63,3	2,7
Dänemark	93	-8,8	148	-5,7	1,6	291	-66,7	581	-53,0	2,0
Estland	6	-33,3	12	20,0	2,0	16	-61,9	36	-42,9	2,3
Finnland	6	-53,8	10	-77,8	1,7	28	-75,0	108	-67,0	3,9
Frankreich	100	69,5	167	59,0	1,7	373	-6,0	791	9,9	2,1
Griechenland	10	66,7	18	157,1	1,8	30	-37,5	68	-45,6	2,3
Irland	10	150,0	11	175,0	1,1	75	294,7	78	200,0	1,0
Island	3	-	3	-	1,0	3	0,0	3	-62,5	1,0
Italien	54	-28,0	114	-25,5	2,1	190	-52,6	559	-31,3	2,9
Kroatien	11	10,0	14	40,0	1,3	47	-39,0	117	-73,8	2,5
Lettland	10	400,0	10	233,3	1,0	41	28,1	44	18,9	1,1
Litauen	52	79,3	295	213,8	5,7	135	-25,0	433	49,3	3,2
Luxemburg	6	-76,0	9	-72,7	1,5	28	-73,6	52	-68,7	1,9
Malta	0	-	0	-	-	5	66,7	12	300,0	2,4
Niederlande	452	12,2	687	-33,4	1,5	1 381	-47,2	2 998	-45,8	2,2
Norwegen	21	23,5	31	24,0	1,5	31	-52,3	45	-49,4	1,5
Österreich	231	6,9	612	7,7	2,6	765	-37,8	1 960	-40,2	2,6
Polen	579	11,3	2 931	48,4	5,1	2 775	0,1	14 207	43,6	5,1
Portugal	56	**	563	**	10,1	658	853,6	9 991	**	15,2
Rumänien	44	37,5	320	10,3	7,3	215	2,9	1 932	105,1	9,0
Russische Föderation	20	53,8	53	103,8	2,7	54	-81,1	145	-73,8	2,7
Schweden	37	60,9	107	-39,9	2,9	81	-70,0	229	-55,7	2,8
Schweiz	144	-24,6	300	-23,5	2,1	332	-54,1	735	-48,7	2,2
Slowakei	42	147,1	302	105,4	7,2	262	56,0	2 499	177,7	9,5
Slowenien	37	42,3	43	-15,7	1,2	82	-49,4	445	-73,0	5,4
Spanien	306	12,9	436	21,1	1,4	744	-33,4	1 080	-33,7	1,5
Tschechische Republik	104	1,0	860	89,0	8,3	320	-45,0	1 400	-25,3	4,4
Türkei	6	0,0	16	60,0	2,7	36	-28,0	138	50,0	3,8
Ukraine	46	206,7	100	334,8	2,2	140	-58,1	397	-25,4	2,8
Ungarn	37	-21,3	572	-8,9	15,5	148	-28,5	821	-37,5	5,5
Vereinigtes Königreich	97	-59,2	208	-76,3	2,1	246	-78,7	1 449	-61,2	5,9
Zypern	2	-	2	-	1,0	2	0,0	2	0,0	1,0
Sonstige europäische Länder	685	**	1 454	**	2,1	999	306,1	2 785	237,6	2,8

**Noch 8. Ankünfte, Übernachtungen und Aufenthaltsdauer der Gäste in Beherbergungsbetrieben (einschl. Camping)
nach Reisegebieten und Herkunftsländern**

Land Reisegebiet ----- Herkunftsland	Juni 2021					Januar bis Juni 2021				
	Ankünfte		Übernachtungen		durch- schn. Aufent- halts- dauer	Ankünfte		Übernachtungen		durch- schn. Aufent- halts- dauer
	insge- samt	Veränd. gegen- über Vorj.- monat	insge- samt	Veränd. gegen- über Vorj.- monat		insge- samt	Veränd. gegen- über Vorj.- zeitr.	insge- samt	Veränd. gegen- über Vorj.- zeitr.	
	Anzahl	%	Anzahl	%	Tage	Anzahl	%	Anzahl	%	Tage
Magdeburg, Elbe-Börde-Heide										
Afrika	4	33,3	7	133,3	1,8	31	-40,4	100	-50,0	3,2
Südafrika	0	-	0	-	-	0	-100,0	0	-100,0	-
Sonstige afrikanische Länder	4	33,3	7	133,3	1,8	31	-31,1	100	-47,4	3,2
Asien	41	127,8	107	365,2	2,6	105	-78,7	1 011	-48,0	9,6
Arabische Golfstaaten	5	150,0	8	33,3	1,6	18	-5,3	65	47,7	3,6
China (einschl. Hongkong)	4	100,0	6	100,0	1,5	7	-95,7	9	-98,8	1,3
Indien	4	-	27	-	6,8	32	-25,6	770	521,0	24,1
Israel	9	-	32	-	3,6	12	-62,5	42	-26,3	3,5
Japan	12	-	22	-	1,8	15	-81,0	64	-83,8	4,3
Korea, Republik	0	-	0	-	-	0	-100,0	0	-100,0	-
Taiwan	1	-	1	-	1,0	2	-92,0	3	-97,9	1,5
Sonstige asiatische Länder	6	-57,1	11	-21,4	1,8	19	-85,2	58	-86,9	3,1
Amerika	44	25,7	65	4,8	1,5	117	-69,8	243	-78,3	2,1
Kanada	0	-100,0	0	-100,0	-	1	-96,0	1	-99,4	1,0
Vereinigte Staaten	39	77,3	57	103,6	1,5	96	-61,1	202	-70,4	2,1
Sonstige nordamerik. Länder	-	-	-	-	-	-	-	-	-	-
Mittelamerika/Karibik	4	0,0	5	25,0	1,3	10	-80,4	12	-89,8	1,2
Brasilien	0	-100,0	0	-100,0	-	1	-96,9	1	-98,6	1,0
Sonstige südamerik. Länder	1	-80,0	3	-66,7	3,0	9	-71,9	27	-69,0	3,0
Australien, Ozeanien	2	100,0	7	40,0	3,5	2	-94,1	7	-88,9	3,5
Australien	2	100,0	7	40,0	3,5	2	-93,1	7	-85,4	3,5
Neuseeland, Ozeanien	0	-	0	-	-	0	-100,0	0	-100,0	-
Ohne Angaben	80	158,1	144	84,6	1,8	273	11,9	562	28,3	2,1

**Noch 8. Ankünfte, Übernachtungen und Aufenthaltsdauer der Gäste in Beherbergungsbetrieben (einschl. Camping)
nach Reisegebieten und Herkunftsländern**

Land Reisegebiet ----- Herkunftsland	Juni 2021					Januar bis Juni 2021				
	Ankünfte		Übernachtungen		durch- schn. Aufent- halts- dauer	Ankünfte		Übernachtungen		durch- schn. Aufent- halts- dauer
	insge- samt	Veränd. gegen- über Vorj.- monat	insge- samt	Veränd. gegen- über Vorj.- monat		insge- samt	Veränd. gegen- über Vorj.- zeitr.	insge- samt	Veränd. gegen- über Vorj.- zeitr.	
	Anzahl	%	Anzahl	%	Tage	Anzahl	%	Anzahl	%	Tage
Altmark										
Zusammen	17 313	-14,8	45 995	4,5	2,7	39 843	-32,2	143 376	-7,6	3,6
Deutschland	16 929	-14,9	44 487	5,3	2,6	38 056	-33,4	130 140	-11,6	3,4
Ausland	384	-13,5	1 508	-15,8	3,9	1 787	9,4	13 236	68,2	7,4
Europa	362	-9,0	1 449	-15,7	4,0	1 655	13,5	12 943	70,3	7,8
Belgien	3	-57,1	3	-70,0	1,0	13	-53,6	26	-29,7	2,0
Bulgarien	0	-100,0	0	-100,0	-	91	468,8	1 611	**	17,7
Dänemark	21	-43,2	32	-45,8	1,5	43	-43,4	84	-47,2	2,0
Estland	0	-	0	-	-	0	-100,0	0	-100,0	-
Finnland	5	150,0	11	-8,3	2,2	57	216,7	760	**	13,3
Frankreich	5	-54,5	42	90,9	8,4	70	75,0	297	245,3	4,2
Griechenland	1	-	1	-	1,0	3	-	5	-	1,7
Irland	0	-	0	-	-	1	-66,7	1	-85,7	1,0
Island	-	-	-	-	-	-	-	-	-	-
Italien	3	-25,0	156	**	52,0	38	58,3	830	**	21,8
Kroatien	0	-	0	-	-	0	-100,0	0	-100,0	-
Lettland	2	100,0	3	200,0	1,5	6	-60,0	27	-86,1	4,5
Litauen	0	-100,0	0	-100,0	-	80	15,9	850	-38,1	10,6
Luxemburg	0	-100,0	0	-100,0	-	1	-85,7	2	-71,4	2,0
Malta	-	-	-	-	-	-	-	-	-	-
Niederlande	96	-25,0	325	-10,5	3,4	185	-33,0	621	-1,3	3,4
Norwegen	4	-	12	-	3,0	4	-20,0	12	33,3	3,0
Österreich	22	37,5	29	-37,0	1,3	116	87,1	819	265,6	7,1
Polen	133	98,5	597	143,7	4,5	713	73,1	5 503	138,9	7,7
Portugal	0	-	2	-	-	11	120,0	61	22,0	5,5
Rumänien	3	-50,0	6	-60,0	2,0	17	-34,6	33	-87,4	1,9
Russische Föderation	0	-	0	-	-	0	-100,0	0	-100,0	-
Schweden	12	33,3	16	45,5	1,3	29	-50,0	169	69,0	5,8
Schweiz	22	-51,1	37	-50,7	1,7	30	-57,1	54	-57,1	1,8
Slowakei	5	-50,0	71	77,5	14,2	42	90,9	535	632,9	12,7
Slowenien	0	-100,0	0	-100,0	-	23	187,5	284	**	12,3
Spanien	0	-100,0	0	-100,0	-	3	-83,3	28	-50,0	9,3
Tschechische Republik	18	100,0	82	811,1	4,6	40	-25,9	200	-51,0	5,0
Türkei	3	200,0	15	200,0	5,0	5	66,7	46	411,1	9,2
Ukraine	0	-	0	-	-	0	-100,0	0	-100,0	-
Ungarn	4	-	9	-	2,3	26	766,7	70	**	2,7
Vereinigtes Königreich	0	-100,0	0	-100,0	-	4	-95,9	7	-99,4	1,8
Zypern	0	-100,0	0	-100,0	-	0	-100,0	0	-100,0	-
Sonstige europäische Länder	0	-	0	-	-	4	-50,0	8	-71,4	2,0

**Noch 8. Ankünfte, Übernachtungen und Aufenthaltsdauer der Gäste in Beherbergungsbetrieben (einschl. Camping)
nach Reisegebieten und Herkunftsländern**

Land Reisegebiet ----- Herkunftsland	Juni 2021					Januar bis Juni 2021				
	Ankünfte		Übernachtungen		durch- schn. Aufent- halts- dauer	Ankünfte		Übernachtungen		durch- schn. Aufent- halts- dauer
	insge- samt	Veränd. gegen- über Vorj.- monat	insge- samt	Veränd. gegen- über Vorj.- monat		insge- samt	Veränd. gegen- über Vorj.- zeitr.	insge- samt	Veränd. gegen- über Vorj.- zeitr.	
	Anzahl	%	Anzahl	%	Tage	Anzahl	%	Anzahl	%	Tage
Altmark										
Afrika	1	-	1	-	1,0	1	-66,7	1	-75,0	1,0
Südafrika	-	-	-	-	-	-	-	-	-	-
Sonstige afrikanische Länder	1	-	1	-	1,0	1	-66,7	1	-75,0	1,0
Asien	0	-100,0	0	-100,0	-	2	-71,4	2	-83,3	1,0
Arabische Golfstaaten	-	-	-	-	-	-	-	-	-	-
China (einschl. Hongkong)	0	-100,0	0	-100,0	-	0	-100,0	0	-100,0	-
Indien	0	-	0	-	-	0	-100,0	0	-100,0	-
Israel	0	-	0	-	-	0	-100,0	0	-100,0	-
Japan	-	-	-	-	-	-	-	-	-	-
Korea, Republik	-	-	-	-	-	-	-	-	-	-
Taiwan	-	-	-	-	-	-	-	-	-	-
Sonstige asiatische Länder	0	-100,0	0	-100,0	-	2	100,0	2	100,0	1,0
Amerika	7	-22,2	36	157,1	5,1	25	-19,4	105	94,4	4,2
Kanada	0	-100,0	0	-100,0	-	0	-100,0	0	-100,0	-
Vereinigte Staaten	7	75,0	36	800,0	5,1	10	-16,7	40	233,3	4,0
Sonstige nordamerik. Länder	-	-	-	-	-	-	-	-	-	-
Mittelamerika/Karibik	0	-100,0	0	-100,0	-	14	75,0	61	258,8	4,4
Brasilien	0	-	0	-	-	0	-100,0	0	-100,0	-
Sonstige südamerik. Länder	0	-	0	-	-	1	-75,0	4	-66,7	4,0
Australien, Ozeanien	2	-	2	-	1,0	4	-20,0	4	-20,0	1,0
Australien	0	-	0	-	-	2	-33,3	2	-33,3	1,0
Neuseeland, Ozeanien	2	-	2	-	1,0	2	0,0	2	0,0	1,0
Ohne Angaben	12	-65,7	20	-65,5	1,7	100	-22,5	181	-8,1	1,8

9. Beherbergungsbetriebe (einschl. Camping), darunter Hotels (ohne Hotel garnis), Schlafgelegenheiten und Auslastung der Kapazitäten für ausgewählte Gemeinden und touristische Zielorte

Gemeinde Betriebe gesamt dar. Hotels (ohne Hotels garnis)	Juni 2021							Jan. bis Juni 2021
	Betriebe			in den Betrieben angebotene Schlafgelegenheiten ¹				durch- schnitt- liche Aus- lastung
	ins- gesamt	darunter geöffnete		ins- gesamt	Verände- rung ge- genüber dem Vor- jahres- monat	durch- schnitt- liche Aus- lastung	nachrichtlich	
		zu- sammen	Verände- rung ge- genüber dem Vor- jahres- monat				maximales Angebot an Schlafge- legenheiten der letzten 13 Monate	
							Anzahl	
Annaburg, Stadt	2	2	-
dar. Hotels (ohne Hotels garnis)	-	-	-	-	-	-	-	-
Arendsee (Altmark), Stadt	16	15	7,1	1 671	8,2	24,9	1 995	18,5
dar. Hotels (ohne Hotels garnis)	3	3	0,0	133	0,0	35,0	133	12,7
Arnstein, Stadt	3	3	0,0	191	0,5	17,0	191	3,0
dar. Hotels (ohne Hotels garnis)	1	1	0,0
Aschersleben, Stadt	9	9	0,0	351	0,0	24,4	351	15,2
dar. Hotels (ohne Hotels garnis)	5	5	25,0	271	21,0	24,4	271	12,6
Bad Bibra, Stadt	4	4	0,0
dar. Hotels (ohne Hotels garnis)	2	2	0,0
Bad Dürrenberg, Solestadt	4	4	0,0	146	0,0	51,7	150	23,5
dar. Hotels (ohne Hotels garnis)	3	3	0,0
Bad Lauchstädt, Goethestadt	5	5	0,0	136	-1,4	28,3	138	13,4
dar. Hotels (ohne Hotels garnis)	1	1	0,0
Bad Schmiedeberg	12	10	-9,1	1 531	-1,0	37,0	1 599	28,5
dar. Hotels (ohne Hotels garnis)	3	3	0,0
Ballenstedt, Stadt	7	7	0,0	259	0,8	36,9	262	16,4
dar. Hotels (ohne Hotels garnis)	2	2	0,0
Barby, Stadt	7	5	-16,7	315	-8,7	61,6	359	76,5
dar. Hotels (ohne Hotels garnis)	1	0	-100,0
Bernburg (Saale), Stadt	14	12	-14,3	480	-31,0	40,0	725	27,3
dar. Hotels (ohne Hotels garnis)	5	5	0,0
Bitterfeld-Wolfen, Stadt	11	11	0,0	812	-0,1	42,4	814	19,8
dar. Hotels (ohne Hotels garnis)	6	6	-14,3	502	-2,7	22,6	504	14,9
Blankenburg (Harz), Stadt	22	18	-10,0	1 009	-16,9	40,2	1 341	28,0
dar. Hotels (ohne Hotels garnis)	9	7	-22,2	331	-40,3	35,7	558	14,5
Burg, Stadt	6	6	0,0	334	0,0	37,8	334	24,8
dar. Hotels (ohne Hotels garnis)	2	2	0,0
Coswig (Anhalt), Stadt	7	7	0,0	812	5,9	24,2	921	13,6
dar. Hotels (ohne Hotels garnis)	2	2	0,0
Dessau-Roßlau, Stadt	26	24	4,3	1 429	0,0	31,6	1 516	17,7
dar. Hotels (ohne Hotels garnis)	6	6	0,0	630	-1,6	40,4	640	20,1
Eisleben, Lutherstadt	12	9	-18,2	322	-12,0	26,9	418	17,0
dar. Hotels (ohne Hotels garnis)	7	6	0,0	229	-1,7	23,7	283	17,4
Falkenstein/Harz, Stadt	7	4	-33,3	114	-46,5	16,3	265	10,0
dar. Hotels (ohne Hotels garnis)	3	1	-66,7
Flechtingen	5	5	0,0	455	0,0	75,5	455	67,0
dar. Hotels (ohne Hotels garnis)	-	-	-	-	-	-	-	-
Freyburg (Unstrut), Stadt	12	10	-9,1	446	-3,0	30,2	479	9,6
dar. Hotels (ohne Hotels garnis)	8	8	0,0	380	0,3	30,5	386	10,8
Gardelegen, Hansestadt	11	11	0,0	541	-0,2	13,0	542	10,7
dar. Hotels (ohne Hotels garnis)	3	3	0,0	66	0,0	34,1	66	32,4
Genthin, Stadt	9	9	0,0	342	-0,6	23,1	344	14,8
dar. Hotels (ohne Hotels garnis)	3	3	0,0

¹ Doppelbetten zählen als 2 Schlafgelegenheiten. Für Camping wird 1 Stellplatz in 4 Schlafgelegenheiten umgerechnet.

Noch 9. Beherbergungsbetriebe (einschl. Camping), darunter Hotels (ohne Hotels garnis), Schlafgelegenheiten und Auslastung der Kapazitäten für ausgewählte Gemeinden und touristische Zielorte

Gemeinde Betriebe gesamt dar. Hotels (ohne Hotels garnis)	Juni 2021							Jan. bis Juni 2021
	Betriebe			in den Betrieben angebotene Schlafgelegenheiten ¹				durch- schnitt- liche Aus- lastung
	ins- gesamt	darunter geöffnete		ins- gesamt	Verände- rung ge- genüber dem Vor- jahres- monat	durch- schnitt- liche Aus- lastung	nachrichtlich maximales Angebot an Schlafge- legenheiten der letzten 13 Monate	
		zu- sammen	Verände- rung ge- genüber dem Vor- jahres- monat					
Anzahl		%	Anzahl	%		Anzahl	%	
Gräfenhainichen, Stadt	5	5	0,0	469	0,0	10,7	469	8,4
dar. Hotels (ohne Hotels garnis)	1	1	0,0
Halberstadt, Stadt	17	17	0,0	1 040	-2,3	17,2	1 068	8,1
dar. Hotels (ohne Hotels garnis)	9	9	0,0	531	-4,3	17,1	555	7,9
Haldensleben, Stadt	7	7	-12,5	428	10,3	13,9	458	13,5
dar. Hotels (ohne Hotels garnis)	2	2	0,0
Halle (Saale), Stadt	41	38	-2,6	2 919	3,8	30,1	3 308	15,4
dar. Hotels (ohne Hotels garnis)	15	15	7,1	1 574	27,3	33,4	1 604	15,9
Harzgerode, Stadt	14	13	8,3	2 479	26,5	8,2	2 508	2,0
dar. Hotels (ohne Hotels garnis)	5	5	0,0	626	-2,3	14,9	643	2,4
Havelberg, Hansestadt	9	7	0,0	668	1,4	16,8	751	12,3
dar. Hotels (ohne Hotels garnis)	2	2	0,0
Hettstedt, Stadt	3	3	0,0	59	3,5	51,2	61	27,9
dar. Hotels (ohne Hotels garnis)	1	1	0,0
Hohenmölsen, Stadt	5	5	0,0	542	0,4	13,8	542	4,0
dar. Hotels (ohne Hotels garnis)	1	1	0,0
Ilseburg (Harz), Stadt	20	19	0,0	1 384	1,4	21,8	1 429	6,8
dar. Hotels (ohne Hotels garnis)	8	8	0,0	595	0,7	37,4	605	12,1
Jessen (Elster), Stadt	4	4	0,0	111	5,7	25,7	114	14,1
dar. Hotels (ohne Hotels garnis)	2	2	0,0
Kalbe (Milde), Stadt	7	7	0,0	460	0,0	37,9	465	36,3
dar. Hotels (ohne Hotels garnis)	3	3	0,0
Kamern	4	4	0,0
dar. Hotels (ohne Hotels garnis)	-	-	-	-	-	-	-	-
Kelbra (Kyffhäuser), Stadt	8	6	-14,3	852	-3,7	23,9	1 021	6,2
dar. Hotels (ohne Hotels garnis)	3	2	-33,3
Kemberg, Stadt	10	8	-20,0	931	-19,8	25,1	1 171	8,2
dar. Hotels (ohne Hotels garnis)	2	1	-50,0
Klötze, Stadt	6	5	-16,7	108	-52,6	29,6	228	29,4
dar. Hotels (ohne Hotels garnis)	3	3	0,0	60	0,0	12,9	60	5,9
Köthen (Anhalt), Stadt	6	6	0,0	225	4,7	20,1	230	12,1
dar. Hotels (ohne Hotels garnis)	2	2	0,0
Magdeburg, Landeshauptstadt	50	48	-2,0	5 754	2,1	23,6	6 073	16,1
dar. Hotels (ohne Hotels garnis)	18	17	-5,6	3 038	-6,8	22,4	3 323	13,5
Merseburg, Stadt	9	9	0,0	793	-7,5	46,3	876	27,6
dar. Hotels (ohne Hotels garnis)	8	8	0,0
Naumburg (Saale), Stadt	50	45	-4,3	3 496	-6,4	31,9	3 979	29,6
dar. Hotels (ohne Hotels garnis)	16	14	-6,7	634	-15,9	29,0	853	13,2
Nebra (Unstrut), Stadt	3	3	50,0	311	110,1	26,0	323	9,8
dar. Hotels (ohne Hotels garnis)	2	2	0,0
Oberharz am Brocken, Stadt	45	44	7,3	3 575	20,2	15,7	3 720	5,1
dar. Hotels (ohne Hotels garnis)	14	13	8,3	725	5,1	26,5	799	7,9
Oranienbaum-Wörlitz, Stadt	12	11	-8,3	536	-1,5	49,4	568	15,4
dar. Hotels (ohne Hotels garnis)	6	5	-16,7	362	-8,1	61,5	394	17,0

¹ Doppelbetten zählen als 2 Schlafgelegenheiten. Für Camping wird 1 Stellplatz in 4 Schlafgelegenheiten umgerechnet.

Noch 9. Beherbergungsbetriebe (einschl. Camping), darunter Hotels (ohne Hotels garnis), Schlafgelegenheiten und Auslastung der Kapazitäten für ausgewählte Gemeinden und touristische Zielorte

Gemeinde Betriebe gesamt dar. Hotels (ohne Hotels garnis)	Juni 2021							Jan. bis Juni 2021
	Betriebe			in den Betrieben angebotene Schlafgelegenheiten ¹				durch- schnitt- liche Aus- lastung
	ins- gesamt	darunter geöffnete		ins- gesamt	Verände- rung ge- genüber dem Vor- jahres- monat	durch- schnitt- liche Aus- lastung	nachrichtlich	
		zu- sammen	Verände- rung ge- genüber dem Vor- jahres- monat				maximales Angebot an Schlafge- legenheiten der letzten 13 Monate	
	Anzahl		%	Anzahl	%		Anzahl	%
Oschersleben (Bode), Stadt	6	6	0,0	364	0,0	31,9	365	15,9
dar. Hotels (ohne Hotels garnis)	2	2	0,0
Osterburg (Altmark), Hansestadt	3	3	0,0	275	0,0	27,4	275	20,9
dar. Hotels (ohne Hotels garnis)	2	2	0,0
Osterwieck, Stadt	4	4	0,0	84	0,0	16,9	84	8,7
dar. Hotels (ohne Hotels garnis)	3	3	0,0
Quedlinburg, Welterbestadt	63	59	-1,7	3 018	0,5	31,1	3 104	15,0
dar. Hotels (ohne Hotels garnis)	16	15	-6,3	1 098	0,5	34,9	1 110	9,2
Querfurt, Stadt	6	6	0,0	146	-11,0	12,2	166	10,3
dar. Hotels (ohne Hotels garnis)	4	4	0,0
Salzwedel, Hansestadt	5	5	0,0	188	-2,1	29,3	193	12,1
dar. Hotels (ohne Hotels garnis)	3	3	0,0
Sangerhausen, Stadt	12	11	0,0	336	-7,9	30,7	380	17,1
dar. Hotels (ohne Hotels garnis)	1	1	0,0
Schollene	3	3	50,0
dar. Hotels (ohne Hotels garnis)	-	-	-	-	-	-	-	-
Schönebeck (Elbe), Stadt	16	16	6,7	1 302	0,8	39,8	1 365	26,4
dar. Hotels (ohne Hotels garnis)	4	4	33,3	181	16,8	19,8	210	13,0
Seegebiet Mansfelder Land	5	5	0,0	408	23,6	26,0	409	9,5
dar. Hotels (ohne Hotels garnis)	3	3	50,0
Staßfurt, Stadt	5	5	0,0	139	-1,4	37,1	141	33,0
dar. Hotels (ohne Hotels garnis)	2	2	0,0
Stendal, Hansestadt	7	7	0,0	295	-1,7	33,9	305	27,8
dar. Hotels (ohne Hotels garnis)	4	4	0,0	180	-2,7	39,1	190	30,1
Südharz	14	14	7,7	844	13,9	21,5	868	9,4
dar. Hotels (ohne Hotels garnis)	8	8	14,3	550	25,9	30,7	556	16,3
Tangermünde, Stadt	14	11	-8,3	643	-5,3	40,7	862	15,8
dar. Hotels (ohne Hotels garnis)	5	4	0,0	315	-0,6	40,3	477	16,7
Thale, Stadt	47	39	-15,2	2 055	-21,6	18,2	2 952	5,8
dar. Hotels (ohne Hotels garnis)	19	14	-17,6	456	-36,9	26,5	1 066	11,0
Wanzleben-Börde, Stadt	3	3	0,0	87	0,0	20,1	87	12,4
dar. Hotels (ohne Hotels garnis)	2	2	0,0
Weißenfels, Stadt	9	9	0,0	299	0,0	40,8	299	24,5
dar. Hotels (ohne Hotels garnis)	4	4	0,0	172	0,0	44,6	172	28,3
Wernigerode, Stadt	102	93	-6,1	5 542	-10,2	26,4	6 396	9,6
dar. Hotels (ohne Hotels garnis)	36	35	-2,8	2 937	0,4	31,8	2 959	11,3
Wittenberg, Lutherstadt	25	24	-7,7	1 615	-7,8	19,6	1 771	9,5
dar. Hotels (ohne Hotels garnis)	11	11	-8,3	917	-1,5	26,2	919	11,6
Wolmirstedt, Stadt	4	4	0,0	188	0,0	26,8	188	16,8
dar. Hotels (ohne Hotels garnis)	2	2	0,0
Zahna-Elster, Stadt	3	3	0,0
dar. Hotels (ohne Hotels garnis)	-	-	-	-	-	-	-	-
Zeitz, Stadt	8	6	-25,0	154	-32,2	27,6	230	22,2
dar. Hotels (ohne Hotels garnis)	3	1	-66,7
Zerbst/Anhalt, Stadt	15	14	0,0	382	7,6	13,5	420	8,4
dar. Hotels (ohne Hotels garnis)	3	3	0,0

¹ Doppelbetten zählen als 2 Schlafgelegenheiten. Für Camping wird 1 Stellplatz in 4 Schlafgelegenheiten umgerechnet.

Gemeinde	Juni 2021					Januar bis Juni 2021				
	Ankünfte		Übernachtungen		durch- schn. Aufent- halts- dauer	Ankünfte		Übernachtungen		durch- schn. Aufent- halts- dauer
	insge- samt	Veränd. gegen- über Vorj.- monat	insge- samt	Veränd. gegen- über Vorj.- monat		insge- samt	Veränd. gegen- über Vorj.- zeitr.	insge- samt	Veränd. gegen- über Vorj.- zeitr.	
Betriebe gesamt dar. Hotels (ohne Hotels garnis)	Anzahl	%	Anzahl	%	Tage	Anzahl	%	Anzahl	%	Tage
Annaburg, Stadt
dar. Hotels (o. Hotels garnis)	-	-	-	-	-	-	-	-	-	-
Arendsee (Altmark), Stadt	2 787	6,1	12 505	96,6	4,5	5 457	-22,8	36 609	34,4	6,7
dar. Hotels (o. Hotels garnis)	724	-17,9	1 395	-31,3	1,9	1 548	-41,3	3 051	-45,1	2,0
Arnstein, Stadt	486	-16,2	972	-22,0	2,0	527	-86,1	1 037	-86,7	2,0
dar. Hotels (o. Hotels garnis)
Aschersleben, Stadt	1 238	-8,6	2 567	-2,4	2,1	4 230	-30,6	8 114	-33,3	1,9
dar. Hotels (o. Hotels garnis)	1 074	22,5	1 980	30,3	1,8	3 395	-13,8	4 864	-29,6	1,4
Bad Bibra, Stadt
dar. Hotels (o. Hotels garnis)
Bad Dürrenberg, Solestadt	738	-5,3	2 263	78,3	3,1	2 187	-10,5	6 208	52,7	2,8
dar. Hotels (o. Hotels garnis)
Bad Lauchstädt, Goethestadt	522	30,2	1 156	38,3	2,2	1 251	-11,8	3 293	17,6	2,6
dar. Hotels (o. Hotels garnis)
Bad Schmiedeberg	1 600	-35,1	16 974	-6,7	10,6	4 492	-42,2	73 822	-16,8	16,4
dar. Hotels (o. Hotels garnis)
Ballenstedt, Stadt	1 121	-16,2	2 864	-14,8	2,6	1 498	-66,3	4 198	-64,0	2,8
dar. Hotels (o. Hotels garnis)
Barby, Stadt	451	-23,7	5 820	-4,6	12,9	1 839	-17,3	33 100	-1,6	18,0
dar. Hotels (o. Hotels garnis)
Bernburg (Saale), Stadt	2 616	-4,1	5 765	0,0	2,2	8 494	-12,9	22 878	10,9	2,7
dar. Hotels (o. Hotels garnis)
Bitterfeld-Wolfen, Stadt	2 725	30,5	10 338	40,8	3,8	7 068	-10,4	27 858	-7,9	3,9
dar. Hotels (o. Hotels garnis)	1 275	15,7	3 407	58,2	2,7	4 456	-19,3	12 733	-31,6	2,9
Blankenburg (Harz), Stadt	2 405	-21,6	11 216	-17,4	4,7	4 492	-65,3	33 371	-48,0	7,4
dar. Hotels (o. Hotels garnis)	1 392	-16,1	3 545	-15,9	2,5	2 181	-74,2	4 974	-75,1	2,3
Burg, Stadt	1 580	16,2	3 788	18,6	2,4	4 218	-4,3	11 316	18,4	2,7
dar. Hotels (o. Hotels garnis)
Coswig (Anhalt), Stadt	2 290	-39,3	5 889	-29,1	2,6	4 904	-40,3	12 324	-25,2	2,5
dar. Hotels (o. Hotels garnis)
Dessau-Roßlau, Stadt	7 856	0,4	13 079	1,2	1,7	21 668	-36,9	36 188	-34,5	1,7
dar. Hotels (o. Hotels garnis)	5 772	22,1	7 643	21,2	1,3	16 127	-31,7	19 175	-36,3	1,2
Eisleben, Lutherstadt	1 212	0,2	2 602	11,8	2,1	4 190	-13,4	9 320	-11,9	2,2
dar. Hotels (o. Hotels garnis)	974	1,6	1 628	-2,1	1,7	3 442	-14,1	6 612	-10,2	1,9
Falkenstein/Harz, Stadt	211	-76,8	559	-71,6	2,6	367	-88,9	1 567	-79,5	4,3
dar. Hotels (o. Hotels garnis)
Flechtingen	434	-4,8	10 309	-2,0	23,8	2 214	-10,4	55 181	-8,6	24,9
dar. Hotels (o. Hotels garnis)	-	-	-	-	-	-	-	-	-	-
Freyburg (Unstrut), Stadt	1 730	-16,3	3 643	-25,6	2,1	2 611	-51,2	5 662	-44,2	2,2
dar. Hotels (o. Hotels garnis)	1 475	-14,2	3 075	-24,7	2,1	2 321	-51,7	4 958	-44,1	2,1
Gardelegen, Hansestadt	1 161	-10,0	2 117	-7,7	1,8	3 756	-21,0	8 132	-14,7	2,2
dar. Hotels (o. Hotels garnis)	379	-0,3	676	1,7	1,8	1 778	2,3	3 865	11,8	2,2
Genthin, Stadt	1 011	3,0	2 375	33,8	2,3	3 929	-9,4	8 905	14,8	2,3
dar. Hotels (o. Hotels garnis)

**Noch 10. Ankünfte, Übernachtungen und Aufenthaltsdauer der Gäste in Beherbergungsbetrieben (einschl. Camping),
darunter Hotels (ohne Hotels garnis) für ausgewählte Gemeinden und touristische Zielorte**

Gemeinde Betriebe gesamt dar. Hotels (ohne Hotels garnis)	Juni 2021					Januar bis Juni 2021				
	Ankünfte		Übernachtungen		durch- schn. Aufent- halts- dauer	Ankünfte		Übernachtungen		durch- schn. Aufent- halts- dauer
	insge- samt	Veränd. gegen- über Vorj.- monat	insge- samt	Veränd. gegen- über Vorj.- monat		insge- samt	Veränd. gegen- über Vorj.- zeitr.	insge- samt	Veränd. gegen- über Vorj.- zeitr.	
	Anzahl	%	Anzahl	%		Anzahl	%	Anzahl	%	
Gräfenhainichen, Stadt	627	-15,3	1 502	-17,5	2,4	900	-26,1	2 510	-21,4	2,8
dar. Hotels (o. Hotels garnis)
Halberstadt, Stadt	2 493	15,7	5 351	5,0	2,1	6 814	-34,9	14 608	-38,2	2,1
dar. Hotels (o. Hotels garnis)	1 444	22,7	2 717	24,9	1,9	3 906	-43,3	7 093	-41,4	1,8
Haldensleben, Stadt	771	-2,4	1 786	9,6	2,3	2 236	-34,5	5 862	-24,1	2,6
dar. Hotels (o. Hotels garnis)
Halle (Saale), Stadt	15 088	46,9	26 343	39,6	1,7	43 732	-29,0	77 456	-28,9	1,8
dar. Hotels (o. Hotels garnis)	10 469	69,4	15 756	67,1	1,5	30 005	-19,8	44 281	-20,2	1,5
Harzgerode, Stadt	2 029	-48,9	5 612	-55,1	2,8	2 296	-81,4	6 519	-83,9	2,8
dar. Hotels (o. Hotels garnis)	686	-64,6	1 972	-69,2	2,9	771	-90,9	2 123	-92,6	2,8
Havelberg, Hansestadt	1 683	-43,9	3 372	-43,2	2,0	2 676	-49,3	6 600	-36,8	2,5
dar. Hotels (o. Hotels garnis)
Hettstedt, Stadt	476	15,8	907	8,9	1,9	1 489	-19,9	2 984	-11,9	2,0
dar. Hotels (o. Hotels garnis)
Hohenmölsen, Stadt	1 094	-0,2	2 238	-23,0	2,0	1 901	5,7	3 884	-15,9	2,0
dar. Hotels (o. Hotels garnis)
Ilseburg (Harz), Stadt	3 497	-8,6	8 493	-20,7	2,4	5 370	-65,0	12 999	-66,6	2,4
dar. Hotels (o. Hotels garnis)	2 748	-4,6	5 728	-14,0	2,1	4 246	-64,8	8 323	-66,1	2,0
Jessen (Elster), Stadt	404	-3,8	855	11,6	2,1	1 166	-27,4	2 736	-28,5	2,3
dar. Hotels (o. Hotels garnis)
Kalbe (Milde), Stadt	554	8,0	5 033	-0,6	9,1	2 111	-20,7	23 836	-14,3	11,3
dar. Hotels (o. Hotels garnis)
Kamern
dar. Hotels (o. Hotels garnis)
Kelbra (Kyffhäuser), Stadt	2 679	-24,8	6 110	-12,9	2,3	3 391	-49,3	9 341	-33,0	2,8
dar. Hotels (o. Hotels garnis)
Kemberg, Stadt	2 266	-22,0	6 997	-28,3	3,1	2 982	-46,5	8 562	-48,8	2,9
dar. Hotels (o. Hotels garnis)
Klötze, Stadt	278	-17,8	959	1,1	3,4	1 062	-27,9	5 743	27,3	5,4
dar. Hotels (o. Hotels garnis)	134	63,4	232	91,7	1,7	357	6,3	645	27,7	1,8
Köthen (Anhalt), Stadt	743	3,5	1 354	13,4	1,8	2 303	-23,1	4 783	-13,8	2,1
dar. Hotels (o. Hotels garnis)
Magdeburg, Landeshauptstadt	19 891	7,6	40 385	19,1	2,0	58 741	-40,6	134 400	-25,3	2,3
dar. Hotels (o. Hotels garnis)	10 932	1,6	20 305	3,6	1,9	34 552	-49,5	70 188	-42,5	2,0
Merseburg, Stadt	2 059	8,3	11 019	132,1	5,4	7 805	-30,5	32 262	27,8	4,1
dar. Hotels (o. Hotels garnis)
Naumburg (Saale), Stadt	7 841	-25,1	32 830	-9,5	4,2	13 646	-53,2	113 502	-23,4	8,3
dar. Hotels (o. Hotels garnis)	2 230	-33,1	5 097	-23,4	2,3	3 315	-62,4	9 266	-42,8	2,8
Nebra (Unstrut), Stadt	1 145	-15,1	2 332	-0,8	2,0	1 551	-54,3	3 231	-47,4	2,1
dar. Hotels (o. Hotels garnis)
Oberharz am Brocken, Stadt	6 131	-11,9	16 856	-17,8	2,7	7 598	-59,1	22 746	-59,5	3,0
dar. Hotels (o. Hotels garnis)	2 278	5,8	5 751	-2,1	2,5	2 573	-65,7	6 581	-67,4	2,6
Oranienbaum-Wörlitz, Stadt	4 302	6,5	7 941	-0,6	1,8	6 185	-38,7	12 121	-40,3	2,0
dar. Hotels (o. Hotels garnis)	3 635	10,2	6 675	2,1	1,8	5 324	-40,5	9 823	-41,0	1,8

Gemeinde	Juni 2021					Januar bis Juni 2021				
	Ankünfte		Übernachtungen		durch- schn. Aufent- halts- dauer	Ankünfte		Übernachtungen		durch- schn. Aufent- halts- dauer
	insge- samt	Veränd. gegen- über Vorj.- monat	insge- samt	Veränd. gegen- über Vorj.- monat		insge- samt	Veränd. gegen- über Vorj.- zeitr.	insge- samt	Veränd. gegen- über Vorj.- zeitr.	
Betriebe gesamt dar. Hotels (ohne Hotels garnis)	Anzahl	%	Anzahl	%	Tage	Anzahl	%	Anzahl	%	Tage
Oschersleben (Bode), Stadt	1 791	53,7	3 485	56,2	1,9	4 327	0,6	9 182	22,9	2,1
dar. Hotels (o. Hotels garnis)
Osterburg (Altm.), Hansestadt	785	71,8	2 007	95,4	2,6	901	-68,4	2 351	-65,0	2,6
dar. Hotels (o. Hotels garnis)
Osterwieck, Stadt	199	-18,1	427	-21,8	2,1	611	-32,2	1 323	-29,8	2,2
dar. Hotels (o. Hotels garnis)
Quedlinburg, Welterbestadt	8 452	-30,6	26 812	-23,9	3,2	13 209	-63,9	68 138	-40,2	5,2
dar. Hotels (o. Hotels garnis)	4 775	-33,7	10 245	-31,9	2,1	6 629	-71,2	13 187	-71,9	2,0
Querfurt, Stadt	298	6,4	477	8,7	1,6	1 058	-15,9	1 704	-11,3	1,6
dar. Hotels (o. Hotels garnis)
Salzwedel, Hansestadt	670	-17,8	1 653	6,2	2,5	2 289	-37,1	4 112	-33,8	1,8
dar. Hotels (o. Hotels garnis)
Sangerhausen, Stadt	1 518	2,4	3 094	12,6	2,0	3 455	-28,9	8 254	-7,9	2,4
dar. Hotels (o. Hotels garnis)
Schollene
dar. Hotels (o. Hotels garnis)	-	-	-	-	-	-	-	-	-	-
Schönebeck (Elbe), Stadt	3 667	17,3	15 543	31,3	4,2	9 157	-2,6	60 130	15,6	6,6
dar. Hotels (o. Hotels garnis)	564	6,2	1 075	1,5	1,9	2 089	-15,3	4 428	-5,2	2,1
Seegebiet Mansfelder Land	1 275	2,5	3 179	0,6	2,5	2 926	9,1	7 102	10,0	2,4
dar. Hotels (o. Hotels garnis)
Staßfurt, Stadt	477	-26,4	1 545	9,1	3,2	1 820	-27,0	8 296	35,8	4,6
dar. Hotels (o. Hotels garnis)
Stendal, Hansestadt	1 549	-10,6	3 000	-5,7	1,9	6 173	-21,7	14 869	1,1	2,4
dar. Hotels (o. Hotels garnis)	1 163	1,1	2 112	5,5	1,8	4 358	-19,0	9 835	0,0	2,3
Südharz	2 361	22,7	5 439	28,8	2,3	3 436	-69,4	7 880	-69,1	2,3
dar. Hotels (o. Hotels garnis)	2 268	25,8	5 066	32,9	2,2	3 184	-70,4	6 940	-70,6	2,2
Tangermünde, Stadt	4 866	-28,1	7 854	-30,1	1,6	8 910	-43,6	18 650	-34,0	2,1
dar. Hotels (o. Hotels garnis)	1 996	-18,2	3 808	-8,6	1,9	4 591	-42,6	9 525	-34,7	2,1
Thale, Stadt	4 180	-56,4	11 044	-61,3	2,6	5 225	-82,8	13 837	-85,1	2,6
dar. Hotels (o. Hotels garnis)	1 523	-52,7	3 419	-62,0	2,2	1 654	-86,6	3 649	-89,8	2,2
Wanzleben-Börde, Stadt	261	-28,7	524	-24,1	2,0	823	-45,1	1 705	-46,9	2,1
dar. Hotels (o. Hotels garnis)
Weißenfels, Stadt	1 666	6,3	3 663	35,1	2,2	5 797	-15,8	13 128	10,3	2,3
dar. Hotels (o. Hotels garnis)	949	-4,5	2 299	37,2	2,4	4 108	-12,6	8 730	12,8	2,1
Wernigerode, Stadt	14 647	-34,6	39 849	-35,4	2,7	19 184	-78,6	51 186	-78,8	2,7
dar. Hotels (o. Hotels garnis)	9 438	-30,4	23 340	-34,2	2,5	12 850	-75,2	29 967	-76,9	2,3
Wittenberg, Lutherstadt	4 596	-30,3	9 495	-16,2	2,1	9 904	-50,3	23 193	-36,7	2,3
dar. Hotels (o. Hotels garnis)	3 743	-27,7	7 211	-14,6	1,9	8 293	-48,1	18 751	-32,6	2,3
Wolmirstedt, Stadt	782	14,5	1 510	14,2	1,9	2 749	-23,1	5 714	-19,5	2,1
dar. Hotels (o. Hotels garnis)
Zahna-Elster, Stadt
dar. Hotels (o. Hotels garnis)	-	-	-	-	-	-	-	-	-	-
Zeitz, Stadt	559	-33,2	1 274	-27,7	2,3	2 200	-42,1	5 760	-32,8	2,6
dar. Hotels (o. Hotels garnis)
Zerbst/Anhalt, Stadt	738	2,9	1 546	19,8	2,1	1 906	-22,6	4 935	-5,9	2,6
dar. Hotels (o. Hotels garnis)

11. Beherbergungsbetriebe (einschl. Camping), Schlafgelegenheiten und Auslastung der Kapazitäten nach Gemeindegruppen

Land Gemeindegruppe	Juni 2021							Januar bis Juni 2021
	Betriebe			in den Betrieben angebotene Schlafgelegenheiten ¹				durchschnittliche Auslastung
	ins-gesamt	darunter geöffnete		ins-gesamt	Veränd. gegen-über Vor-jahres-monat	durch-schnitt-liche Aus-lastung	nachrichtl.	
		zu-sammen	Veränd. gegen-über Vor-jahres-monat				maxim. Angebot Schlafge-leg.heiten d. letzten 13 Monate	
							Anzahl	
Sachsen-Anhalt insgesamt	1 147	1 061	-3,3	73 033	-1,4	24,7	80 325	14,9
Heilbäder	46	44	0,0	4 137	1,9	46,1	4 268	43,0
Luftkurorte	104	95	-4,0	7 099	-0,5	25,9	8 513	15,2
Erholungsorte	323	291	-4,0	19 149	-2,8	22,7	21 272	9,5
Sonstige Gemeinden	674	631	-3,1	42 648	-1,3	23,3	46 272	14,1

12. Ankünfte, Übernachtungen und Aufenthaltsdauer der Gäste in Beherbergungsbetrieben (einschl. Camping) nach Gemeindegruppen

Land Gemeindegruppe	Juni 2021					Januar bis Juni 2021				
	Ankünfte		Übernachtungen		durch- schn. Aufent- halts- dauer	Ankünfte		Übernachtungen		durch- schn. Aufent- halts- dauer
	insge- samt	Veränd. gegen- über Vorj.- monat	insge- samt	Veränd. gegen- über Vorj.- monat		insge- samt	Veränd. gegen- über Vorj.- zeitraum	insge- samt	Veränd. gegen- über Vorj.- zeitraum	
Anzahl	%	Anzahl	%	Tage	Anzahl	%	Anzahl	%	Tage	
Sachsen-Anhalt insgesamt	198 888	-11,7	530 845	-7,2	2,7	459 245	-45,2	1 465 493	-34,0	3,2
Heilbäder	6 208	-20,7	56 387	4,9	9,1	17 389	-33,7	255 958	-7,2	14,7
Luftkurorte	14 733	-18,8	54 730	-9,0	3,7	22 257	-68,9	132 375	-49,0	5,9
Erholungsorte	46 996	-30,6	123 544	-32,4	2,6	68 535	-68,0	215 740	-63,8	3,1
Sonstige Gemeinden	130 951	-0,4	296 184	7,5	2,3	351 064	-33,2	861 420	-20,9	2,5

¹ Doppelbetten zählen als 2 Schlafgelegenheiten. Für Camping wird 1 Stellplatz in 4 Schlafgelegenheiten umgerechnet.

13. Campingplätze mit Urlaubscamping und deren Stellplatzkapazitäten im Monat Juni 2021 nach Reisegebieten, kreisfreien Städten und Landkreisen

Land Reisegebiet Kreisfreie Stadt/Landkreis	Campingplätze			Von den geöffneten Campingplätzen angebotene Stellplätze		
	ins- gesamt	darunter geöffnet ¹		ins- gesamt	Verände- rung ge- genüber dem Vor- jahres- monat	nachrichtlich
		zusammen	Verände- rung ge- genüber dem Vor- jahres- monat			maximales Angebot an Stellplätzen der letzten 13 Monate
	Anzahl	%	Anzahl	%	Anzahl	
Sachsen-Anhalt insgesamt	80	75	-5,1	5 022	-0,6	5 269
	Reisegebiete					
Harz und Harzvorland	15	15	7,1	1 229	5,6	1 234
Halle, Saale, Unstrut	15	15	-6,3	767	-0,6	772
Anhalt-Wittenberg	13	12	-7,7	859	-4,4	934
Magdeburg, Elbe-Börde-Heide	22	20	-9,1	1 508	-1,2	1 560
Altmark	15	13	-7,1	659	-4,4	769
	Kreisfreie Städte/Landkreise					
Dessau-Roßlau, Stadt	1	1	0,0	.	.	.
Halle (Saale), Stadt	1	1	0,0	.	.	.
Magdeburg, Stadt	3	3	0,0	.	.	.
Altmarkkreis Salzwedel	7	5	-16,7	.	.	.
Anhalt-Bitterfeld	4	4	0,0	244	0,0	244
Börde	6	5	-16,7	.	.	.
Burgenlandkreis	8	8	-11,1	.	.	.
Harz	13	13	8,3	.	.	.
Jerichower Land	6	6	0,0	.	.	.
Mansfeld-Südharz	2	2	0,0	.	.	.
Saalekreis	6	6	0,0	207	-2,4	212
Salzlandkreis	7	6	-14,3	335	-9,7	375
Stendal	8	8	0,0	.	.	.
Wittenberg	8	7	-12,5	.	.	.

¹ Im Berichtsmonat ganz oder teilweise geöffnet.

Monatserhebung im Tourismus

– Camping –

CAM

Rücksendung bitte bis
zum 10. KT des Folgemonats

Statistisches Landesamt Sachsen-Anhalt
Dezernat 35
Merseburger Str. 2
06110 Halle (Saale)

Statistisches Landesamt Sachsen-Anhalt Postfach 20 11 56 06012 Halle (Saale)

Ansprechpartner/-in für Rückfragen
(freiwillige Angabe)

Name:

Telefon oder E-Mail:

Sie erreichen uns über

Telefon: (0345) 2318-0

Herr Luge -437

Frau Rauch -438

E-Mail:

tourismus@stala.mi.sachsen-anhalt.de

Vielen Dank für Ihre Mitarbeit.

Bitte beachten Sie bei der Beantwortung der Fragen die Erläuterungen zu **1** bis **14** in der separaten Unterlage.

Falls Anschrift oder Firmierung nicht mehr zutreffen, bitte auf Seite 2 korrigieren.

Identnummer
(bei Rückfragen bitte angeben)

Identnummer

Hinweis auf die Erhebungseinheit:

Die im Erhebungsteil des Fragebogens erfragten Angaben beziehen sich auf den einzelnen Beherbergungsbetrieb oder, falls die Beherbergung eine Nebentätigkeit des Betriebes ist, auf den mit dieser Nebentätigkeit befassten fachlichen Betriebsteil.

A Berichtsmonat und Berichtsjahr 01 2 0 2 1
Monat Jahr

B Angebot an Stellplätzen

i Flüchtlinge sind bei der Meldung nicht zu berücksichtigen.

1 Bitte nennen Sie die **Anzahl** der am letzten
Öffnungstag des Berichtsmonats **tatsächlich**
angebotenen Stellplätze für Urlaubscamping
(ohne Dauercamping). **1** 07

C Angaben zu einer vorübergehenden Schließung, Wiedereröffnung oder gewerberechtlichen Abmeldung des Betriebes **2**

i Bitte teilen Sie uns auch vorübergehende
Schließungen mit, damit Sie für diesen Zeitraum
keinen leeren Fragebogen senden müssen.

1 Der Betrieb wird vorübergehend geschlossen am 08 . dieses Berichtsmonats
Tag

2 Der Betrieb wird voraussichtlich wieder eröffnet am 09 2 0
Tag Monat Jahr

3 Der Betrieb wurde **gewerberechtlich** endgültig
abgemeldet am **3** 10 . dieses Berichtsmonats
Tag

Senden Sie uns bitte
in diesem Fall die
Gewerbeabmeldung zu.

Bitte aktualisieren Sie Ihre Anschrift, falls erforderlich.

Name und Anschrift

Bitte zurücksenden an

Statistisches Landesamt Sachsen-Anhalt
Dezernat 35
Postfach 20 11 56
06012 Halle (Saale)

Bemerkungen

Zur Vermeidung von Rückfragen unsererseits können Sie hier auf besondere Ereignisse und Umstände hinweisen, die Einfluss auf Ihre Angaben haben.

Identnummer

FÜR IHRE UNTERLAGEN

D Beherbergungsleistung im Berichtsmonat 4

i Geben Sie in der folgenden Länderliste bitte jeweils die Ankünfte und Übernachtungen der privat oder geschäftlich anreisenden Gäste (ohne Tagesgäste und Flüchtlinge) an.

Wohnsitz der Gäste 5 (nicht Staatsangehörigkeit)	Anzahl der Ankünfte	Anzahl der Übernachtungen	Wohnsitz der Gäste 5 (nicht Staatsangehörigkeit)	Anzahl der Ankünfte	Anzahl der Übernachtungen
Deutschland 13			Tschech. Republik 40		
Europa			Türkei 41		
Belgien 21			Ukraine 44		
Bulgarien 47			Ungarn 42		
Dänemark 22			Zypern 45		
Estland 15			Sonstiges Europa 7 43		
Finnland 23			Afrika		
Frankreich 24			Rep. Südafrika 50		
Griechenland 25			Sonstiges Afrika 8 55		
Großbritannien/ Nordirland 26			Amerika		
Irland, Republik 27			Kanada 70		
Island 28			USA 71		
Italien 29			Mittelamerika/Karibik 9 72		
Kroatien 20			Brasilien 73		
Lettland 16			Sonst. Südamerika 10 84		
Litauen 17			Sonst. Nordamerika .. 11 76		
Luxemburg 30			Asien		
Malta 18			Arabische Golfstaaten 12 60		
Niederlande 31			China, Volksrepublik/ Hongkong 61		
Norwegen 32			Indien 69		
Österreich 33			Israel 62		
Polen 34			Japan 63		
Portugal 35			Südkorea 64		
Rumänien 48			Taiwan 65		
Russland 36			Sonstiges Asien 13 66		
Schweden 37			Australien, Ozeanien		
Schweiz 6 38			Australien 75		
Slowakische Republik ... 19			Neuseeland, Ozeanien 14 79		
Slowenien 46			Ohne Angabe 90		
Spanien 39			Insgesamt 99		

Monatserhebung im Tourismus

– Camping –

Unterrichtung nach § 17 Bundesstatistikgesetz (BStatG)¹ und nach der Datenschutz-Grundverordnung (EU) 2016/679 (DS-GVO)²

Zweck, Art und Umfang der Erhebung

Die Monatserhebung im Tourismus wird bei allen Betrieben oder Betriebsteilen durchgeführt, die nach Einrichtung oder Zweckbestimmung dazu dienen, mindestens zehn Gäste gleichzeitig vorübergehend zu beherbergen. Das Merkmal „Zahl der Gästezimmer“ wird zusätzlich einmal jährlich erhoben. Die Ergebnisse der Monatserhebung im Tourismus dienen als Grundlage für tourismuspolitische Entscheidungen, für infrastrukturelle Planungen sowie für Maßnahmen der Tourismuswerbung und der Marktforschung.

Nach der Definition der Welttourismus-Organisation umfasst der Tourismus „die Aktivitäten von Personen, die an Orte außerhalb ihrer gewohnten Umgebung reisen und sich dort zu Freizeit-, Geschäfts- oder bestimmten anderen Zwecken nicht länger als ein Jahr ohne Unterbrechung aufhalten“.

Mit den Ergebnissen der Monatserhebung im Tourismus werden auch die aus der europäischen Tourismusstatistik-Verordnung resultierenden Datenlieferungsverpflichtungen erfüllt.

Rechtsgrundlagen, Auskunftspflicht

Rechtsgrundlagen sind die Verordnung (EU) Nr. 692/2011 über die europäische Tourismusstatistik sowie das Beherbergungstatistikgesetz (BeherbStatG) in Verbindung mit dem BStatG.

Erhoben werden die Angaben zu § 4 BeherbStatG.

Die Auskunftspflicht ergibt sich aus § 6 Absatz 1 Satz 1 BeherbStatG in Verbindung mit § 15 BStatG. Nach § 6 Absatz 1 Satz 2 BeherbStatG sind die Inhaberin, der Inhaber, die Leiterin oder der Leiter des Beherbergungsbetriebes auskunftspflichtig.

Nach § 11a Absatz 2 BStatG sind alle Unternehmen und Betriebe verpflichtet, ihre Meldungen auf elektronischem Weg an die statistischen Ämter zu übermitteln. Hierzu sind die von den statistischen Ämtern zur Verfügung gestellten Online-Verfahren zu nutzen. Im begründeten Einzelfall kann eine zeitlich befristete Ausnahme von der Online-Meldung vereinbart werden. Dies ist auf formlosen Antrag möglich. Die Pflicht, die erforderlichen Auskünfte zu erteilen, bleibt jedoch weiterhin bestehen.

Nach § 6 Absatz 3 BeherbStatG besteht für Unternehmen deren Inhaberinnen/Inhaber Existenzgründerinnen/Existenzgründer sind, im Kalenderjahr der Betriebseröffnung keine Auskunftspflicht. In den beiden folgenden Kalenderjahren besteht dann keine Auskunftspflicht, wenn das Unternehmen im jeweils letzten abgeschlossenen Geschäftsjahr Umsätze in Höhe von weniger als 800 000 Euro erwirtschaftet hat. Gesellschaften können sich auf die Befreiung von der Auskunftspflicht berufen, wenn alle an der Gesellschaft Beteiligten Existenzgründerinnen/Existenzgründer sind. Existenzgründerinnen/Existenzgründer sind natürliche Personen, die eine gewerbliche oder freiberufliche Tätigkeit in Form einer Neugründung, einer Übernahme oder einer tätigen Beteiligung aus abhängiger Beschäftigung oder aus der Nichtbeschäftigung heraus aufnehmen, § 6 Absatz 4 BeherbStatG. Existenzgründerinnen/Existenzgründer, die von ihrem Recht, keine Auskunft zu erteilen, Gebrauch machen wollen, haben das Vorliegen der vorgenannten Voraussetzungen nachzuweisen. Es steht ihnen jedoch frei, die Auskünfte zu erteilen.

Erteilen Auskunftspflichtige keine, keine vollständige, keine richtige oder nicht rechtzeitig Auskunft, können sie zur Erteilung der Auskunft mit einem Zwangsgeld angehalten werden.

¹ Den Wortlaut der nationalen Rechtsvorschriften in der jeweils geltenden Fassung finden Sie unter <https://www.gesetze-im-internet.de/>.

² Die Rechtsakte der EU in der jeweils geltenden Fassung und in deutscher Sprache finden Sie auf der Internetseite des Amtes für Veröffentlichungen der Europäischen Union unter <https://eur-lex.europa.eu/>.

Darüber hinaus handelt gem. § 23 BStatG ordnungswidrig, wer

- vorsätzlich oder fahrlässig entgegen § 15 Absatz 1 Satz 2, Absatz 2 und 5 Satz 1 BStatG eine Auskunft nicht, nicht rechtzeitig, nicht vollständig oder nicht wahrheitsgemäß erteilt,
- entgegen § 15 Absatz 3 BStatG eine Antwort nicht in der vorgeschriebenen Form erteilt oder
- entgegen § 11a Absatz 2 Satz 1 BStatG ein dort genanntes Verfahren nicht nutzt.

Die Ordnungswidrigkeit kann mit einer Geldbuße bis zu fünftausend Euro geahndet werden.

Nach § 15 Absatz 7 BStatG hat eine Anfechtungsklage gegen die Aufforderung zur Auskunftserteilung keine aufschiebende Wirkung.

Geheimhaltung

Die erhobenen Einzelangaben werden nach § 16 BStatG grundsätzlich geheim gehalten. Nur in ausdrücklich gesetzlich geregelten Ausnahmefällen oder wenn die Auskunftgebenden eingewilligt haben, dürfen Einzelangaben übermittelt werden.

Eine Übermittlung von Einzelangaben ist grundsätzlich zulässig an:

- öffentliche Stellen und Institutionen innerhalb des statistischen Verbunds, die mit der Durchführung einer Bundes- oder europäischen Statistik betraut sind (z.B. die Statistischen Ämter der Länder, die Bundesbank, das Statistische Amt der Europäischen Union [Eurostat]),
- Dienstleister, zu denen ein Auftragsverhältnis besteht (z. B. ITZBund, Rechenzentren der Länder).

Nach § 7 BeherbStatG dürfen an die obersten Bundes- und Landesbehörden für die Verwendung gegenüber den gesetzgebenden Körperschaften und für Zwecke der Planung, jedoch nicht für die Regelung von Einzelfällen, vom Statistischen Bundesamt und den statistischen Ämtern der Länder Tabellen mit statistischen Ergebnissen übermittelt werden, auch soweit Tabellenfelder nur einen einzigen Fall ausweisen.

Nach § 16 Absatz 6 BStatG ist es zulässig, den Hochschulen oder sonstigen Einrichtungen mit der Aufgabe unabhängiger wissenschaftlicher Forschung für die Durchführung wissenschaftlicher Vorhaben

1. Einzelangaben zu übermitteln, wenn die Einzelangaben so anonymisiert sind, dass sie nur mit einem unverhältnismäßig großen Aufwand an Zeit, Kosten und Arbeitskraft den Befragten oder Betroffenen zugeordnet werden können (faktisch anonymisierte Einzelangaben),
2. innerhalb speziell abgesicherter Bereiche des Statistischen Bundesamtes und der statistischen Ämter der Länder Zugang zu Einzelangaben ohne Name und Anschrift (formal anonymisierte Einzelangaben) zu gewähren, wenn wirksame Vorkehrungen zur Wahrung der Geheimhaltung getroffen werden.

Nach Artikel 7 Absatz 1 der Verordnung (EU) Nr. 557/2013 über den Zugang zu vertraulichen Daten für wissenschaftliche Zwecke darf Eurostat in seinen Räumen oder in den Räumen einer von Eurostat anerkannten Zugangseinrichtung für wissenschaftliche Zwecke Einzelangaben ohne Name und Anschrift zugänglich machen. Nach Artikel 7 Absatz 2 der Verordnung darf Eurostat darüber hinaus Einzelangaben für wissenschaftliche Zwecke weitergeben, wenn diese so verändert wurden, dass die Gefahr einer Identifizierung der statistischen Einheit auf ein angemessenes Maß verringert wurde. Der Zugang nach Absatz 2 kann gewährt werden, sofern in der den Zugang beantragenden Forschungseinrichtung geeignete Sicherheitsmaßnahmen getroffen wurden.

Die Pflicht zur Geheimhaltung besteht auch für Personen, die Einzelangaben erhalten.

Hilfsmerkmale, Identnummer, Löschung, Statistikregister

Name und Anschrift des Beherbergungsbetriebes sowie Name und Telefonnummer oder E-Mail-Adresse der für Rückfragen zur Verfügung stehenden Person sind Hilfsmerkmale, die lediglich der technischen Durchführung der Erhebung dienen. Angaben zu den Erhebungsmerkmalen werden solange verarbeitet und gespeichert, wie dies zur Erfüllung der gesetzlichen Verpflichtungen erforderlich ist.

Name und Anschrift des Betriebes sowie die Identnummer werden im Unternehmensregister für statistische Zwecke (Statistikregister) gespeichert (§ 13 Absatz 1 BStatG in Verbindung mit § 1 Absatz 1 Statistikregistergesetz). Die verwendete Identnummer dient der Unterscheidung der in die Erhebung einbezogenen Betriebe sowie der rationellen Aufbereitung und besteht aus einer frei vergebenen laufenden Nummer. Die Identnummer darf in den Datensätzen mit den Angaben zu den Erhebungsmerkmalen bis zu 30 Jahre aufbewahrt werden. Danach wird sie gelöscht.

Rechte der Betroffenen, Kontaktdaten der Datenschutzbeauftragten, Recht auf Beschwerde

Die Auskunftgebenden, deren personenbezogene Angaben verarbeitet werden, können

- eine Auskunft nach Artikel 15 DS-GVO,
- die Berichtigung nach Artikel 16 DS-GVO,
- die Löschung nach Artikel 17 DS-GVO sowie
- die Einschränkung der Verarbeitung nach Artikel 18 DS-GVO

der jeweils sie betreffenden personenbezogenen Angaben beantragen oder der Verarbeitung ihrer personenbezogenen Angaben nach Artikel 21 DS-GVO widersprechen.

Sollte von den oben genannten Rechten Gebrauch gemacht werden, prüft die zuständige öffentliche Stelle, ob die gesetzlichen Voraussetzungen hierfür erfüllt sind. Die antragstellende Person wird gegebenenfalls aufgefordert, ihre Identität nachzuweisen, bevor weitere Maßnahmen ergriffen werden.

Fragen und Beschwerden über die Einhaltung datenschutzrechtlicher Bestimmungen können jederzeit an die behördlichen Datenschutzbeauftragten der Statistischen Ämter des Bundes und der Länder oder an die jeweils zuständigen Datenschutzaufsichtsbehörden gerichtet werden. Deren Kontaktdaten finden Sie unter <https://www.statistikportal.de/de/datenschutz>

Monatserhebung im Tourismus

– Camping –

Erläuterungen zum Fragebogen

1 Zahl der tatsächlich angebotenen Stellplätze

Bitte geben Sie hier die Gesamtzahl der Stellplätze an, die am letzten Öffnungstag des Berichtsmonats für Urlaubscamping zur Verfügung standen. Als Stellplatz gilt die abgegrenzte Fläche, die für das Aufstellen eines mitgebrachten Wohnwagens, Zeltens oder ähnlichem gegebenenfalls einschließlich des gästeeigenen Kraftfahrzeuges bestimmt ist. Dabei werden Stellplätze unterschiedlicher Größen oder Ausstattung in gleicher Weise berücksichtigt.

Urlaubscamping liegt vor, wenn die Campingplatzbenutzung für einzelne Tage oder Wochen vereinbart worden ist. Dabei wird im allgemeinen kein pauschales Entgelt, sondern eine nach Dauer der Belegung und Personenzahl gestaffelte Gebühr berechnet.

Nicht einzubeziehen sind diejenigen Stellplätze, die für das Dauercamping bestimmt sind. Bei variabler Aufteilung der Belegungsfläche auf Dauer- und Urlaubscamping sind die Verhältnisse am Stichtag, dem letzten Öffnungstag des Berichtsmonats, entscheidend.

2 Angaben zu einer vorübergehenden Schließung, Wiedereröffnung oder gewerberechtlichen Abmeldung des Betriebes

Zur Klärung der Berichtspflicht und zur Vermeidung von Rückfragen bitten wir Sie, uns Angaben über eine vorübergehende Schließung Ihres Betriebes, z. B. wegen Betriebsferien oder saisonbedingter Betriebsruhe, zu machen. Bitte geben Sie hier auch das Datum der beabsichtigten Wiedereröffnung an. Dies hat den Zweck, dass Sie in der Zwischenzeit nicht monatlich Fehlanzeige melden müssen.

3 Abmeldung

Falls der Betrieb gewerberechtlich ganz abgemeldet worden ist, bitten wir um die Übermittlung einer behördlichen Bestätigung, z. B. in Form der Gewerbeabmeldung an eine der angegebenen Kontaktmöglichkeiten.

4 Beherbergungsleistung im Berichtsmonat: Anzahl der Ankünfte und Übernachtungen

Bitte tragen Sie in der Spalte „Ankünfte“ die Zahl der im Berichtsmonat angekommenen Gäste ein. Die aus dem Vormonat noch anwesenden Gäste werden hier nicht berücksichtigt. Tagesgäste werden nicht erfasst.

In der Spalte „Übernachtungen“ tragen Sie bitte alle Übernachtungen ein, sowohl die der im Berichtsmonat angekommenen als auch der aus dem Vormonat noch anwesenden Gäste.

Beispiel: Familie Mustermann aus Wiesbaden kommt mit 3 Personen am 25. Juli an und reist am 6. August wieder ab. Dann sind folgende Zahlen einzutragen:

- Berichtsmonat Juli:
Zeile Deutschland
3 Ankünfte und 21 Übernachtungen
(3 Gäste mit je 7 Übernachtungen)
- Berichtsmonat August:
Zeile Deutschland
0 Ankünfte und 15 Übernachtungen
(3 Gäste mit je 5 Übernachtungen)

Sofern im Berichtsmonat keine Ankünfte und Übernachtungen zu verzeichnen waren, ist die Abgabe einer Fehlanzeige erforderlich.

5 Wohnsitz der Gäste

Entscheidend ist der ständige Wohnsitz oder ständige Aufenthaltsort der Gäste, unabhängig von deren Staatsangehörigkeit.

6 Einschließlich Liechtenstein**7 Albanien, Andorra, Bosnien und Herzegowina, Guernsey, Isle of Man, Jersey, Kosovo, Mazedonien, Moldawien, Monaco, Montenegro, San Marino, Serbien, Spitzbergen, Vatikanstadt, Weißrussland****8 Ägypten, Algerien, Angola, Äquatorialguinea, Äthiopien, Benin, Botswana, Burkina Faso, Burundi, Demokratische Republik Kongo, Dschibuti, Elfenbeinküste, Eritrea, Gabun, Gambia, Ghana, Guinea, Guinea-Bissau, Kamerun, Kap Verde, Kenia, Komoren, Kongo, Lesotho, Liberia, Libyen, Madagaskar, Malawi, Mali, Marokko, Mauretanien, Mauritius, Mayotte, Mosambik, Namibia, Niger, Nigeria, Ruanda, Sambia, São Tomé und Príncipe, Senegal, Seychellen, Sierra Leone, Simbabwe, Somalia, Süd Sudan, Sudan, Swasiland, Tansania, Togo, Tschad, Tunesien, Uganda, Westsahara, Zentralafrikanische Republik****9 Anguilla, Antigua und Barbuda, Aruba, Bahamas, Barbados, Belize, Cayman Inseln, Costa Rica, Dominica, Dominikanische Republik, El Salvador, Grenada, Guatemala, Haiti, Honduras, Jamaika, Jungferninseln, Kuba, Mexiko, Montserrat, Nicaragua, Panama, Puerto Rico, Saint-Barthélemy, Saint Kitts und Nevis, Saint Lucia, Saint Martin, Saint Vincent und die Grenadinen, Trinidad und Tobago, Turks- und Caicosinseln****10 Argentinien, Bolivien, Chile, Ecuador, Falklandinseln, Guyana, Kolumbien, Paraguay, Peru, Suriname, Uruguay, Venezuela****11 Bermuda, Grönland, Saint Pierre und Miquelon****12 Bahrain, Irak, Katar, Kuwait, Oman, Saudi-Arabien, Vereinigte Arabische Emirate**

- 13** Afghanistan, Armenien, Aserbaidshan, Bangladesch, Bhutan, Brunei, Georgien, Indonesien, Iran, Jemen, Jordanien, Kambodscha, Kasachstan, Kirgisistan, Laos, Libanon, Macau, Malaysia, Malediven, Mongolei, Myanmar, Nepal, Nordkorea, Osttimor, Pakistan, Palästina, Philippinen, Singapur, Sri Lanka, Syrien, Tadschikistan, Thailand, Turkmenistan, Usbekistan, Vietnam
- 14** Amerikanisch Samoa, Antarktis, Cookinseln, Fidschi, Französisch-Polynesien, Französische Süd- und Antarktisgebiete, Guam, Heard und McDonaldinseln, Kiribati, Kokosinseln, Marshallinseln, Mikronesien, Nauru, Neukaledonien, Neuseeland, Norfolkinsel, Niue, Nördliche Marianen, Palau, Papua-Neuguinea, Pitcairnsinseln, Salomonen, Samoa, Südgeorgien und die Südlichen Sandwichinseln, Tokelau, Tonga, Tuvalu, Vanuatu, Wallis und Futuna, Weihnachtsinsel

FÜR IHRE UNTERLAGEN

Monatserhebung im Tourismus

– Sonstiges Beherbergungsgewerbe –

SOB

Rücksendung bitte bis
zum 10. KT des Folgemonats

Statistisches Landesamt Sachsen-Anhalt
Dezernat 35
Merseburger Str. 2
06110 Halle (Saale)

Statistisches Landesamt Sachsen-Anhalt Postfach 20 11 56 06012 Halle (Saale)

Ansprechpartner/-in für Rückfragen
(freiwillige Angabe)

Name:

Telefon oder E-Mail:

Sie erreichen uns über

Telefon: (0345) 2318-0

Herr Luge -437

Frau Rauch -438

E-Mail:

tourismus@stala.mi.sachsen-anhalt.de

Vielen Dank für Ihre Mitarbeit.

Bitte beachten Sie bei der Beantwortung der Fragen die Erläuterungen zu **1** bis **14** in der separaten Unterlage.

Falls Anschrift oder Firmierung nicht mehr zutreffen, bitte auf Seite 2 korrigieren.

Identnummer
(bei Rückfragen bitte angeben)

Identnummer

Hinweis auf die Erhebungseinheit:

Die im Erhebungsteil des Fragebogens erfragten Angaben beziehen sich auf den einzelnen Beherbergungsbetrieb oder, falls die Beherbergung eine Nebentätigkeit des Betriebes ist, auf den mit dieser Nebentätigkeit befassten fachlichen Betriebsteil.

A Berichtsmonat und Berichtsjahr 01 2 0 2 1
Monat Jahr

B Angebot an Gästebetten

i Flüchtlinge sind bei der Meldung nicht zu berücksichtigen.

1 Bitte nennen Sie die **Anzahl** der am letzten
Öffnungstag des Berichtsmonats **tatsächlich**
angebotenen Betten. **1** 04

C Angaben zu einer vorübergehenden Schließung, Wiedereröffnung oder gewerberechtlichen Abmeldung des Betriebes **2**

i Bitte teilen Sie uns auch vorübergehende
Schließungen mit, damit Sie für diesen Zeitraum
keinen leeren Fragebogen senden müssen.

1 Der Betrieb wird vorübergehend geschlossen am 08 , dieses Berichtsmonats
Tag

2 Der Betrieb wird voraussichtlich wieder eröffnet am 09 2 0
Tag Monat Jahr

3 Der Betrieb wurde **gewerberechtlich** endgültig
abgemeldet am **3** 10 , dieses Berichtsmonats
Tag

Senden Sie uns bitte
in diesem Fall die
Gewerbeabmeldung zu.

Bitte aktualisieren Sie Ihre Anschrift, falls erforderlich.

Name und Anschrift

Bitte zurücksenden an

Statistisches Landesamt Sachsen-Anhalt
Dezernat 35
Postfach 20 11 56
06012 Halle (Saale)

Bemerkungen

Zur Vermeidung von Rückfragen unsererseits können Sie hier auf besondere Ereignisse und Umstände hinweisen, die Einfluss auf Ihre Angaben haben.

Identnummer

FÜR IHRE UNTERLAGEN

D Beherbergungsleistung im Berichtsmonat 4

i Geben Sie in der folgenden Länderliste bitte jeweils die Zahl der angekommenen Gäste (= Ankünfte der Gäste, die übernachtet haben – ohne Tagesgäste und Flüchtlinge) und die Zahl der Übernachtungen im Berichtsmonat an.

Wohnsitz der Gäste 5 (nicht Staatsangehörigkeit)	Anzahl der Ankünfte	Anzahl der Übernachtungen	Wohnsitz der Gäste 5 (nicht Staatsangehörigkeit)	Anzahl der Ankünfte	Anzahl der Übernachtungen
Deutschland 13			Tschech. Republik 40		
Europa			Türkei 41		
Belgien 21			Ukraine 44		
Bulgarien 47			Ungarn 42		
Dänemark 22			Zypern 45		
Estland 15			Sonstiges Europa 7 43		
Finnland 23			Afrika		
Frankreich 24			Rep. Südafrika 50		
Griechenland 25			Sonstiges Afrika 8 55		
Großbritannien/ Nordirland 26			Amerika		
Irland, Republik 27			Kanada 70		
Island 28			USA 71		
Italien 29			Mittelamerika/Karibik 9 72		
Kroatien 20			Brasilien 73		
Lettland 16			Sonst. Südamerika ... 10 74		
Litauen 17			Sonst. Nordamerika .. 11 76		
Luxemburg 30			Asien		
Malta 18			Arabische Golfstaaten 12 60		
Niederlande 31			China, Volksrepublik Hongkong 61		
Norwegen 32			Indien 69		
Österreich 33			Israel 62		
Polen 34			Japan 63		
Portugal 35			Südkorea 64		
Rumänien 48			Taiwan 65		
Russland 36			Sonstiges Asien 13 66		
Schweden 37			Australien, Ozeanien		
Schweiz 6 38			Australien 75		
Slowakische Republik ... 19			Neuseeland, Ozeanien 14 79		
Slowenien 46			Ohne Angabe 90		
Spanien 39			Insgesamt 99		

Monatserhebung im Tourismus

– Sonstiges Beherbergungsgewerbe –

Unterrichtung nach § 17 Bundesstatistikgesetz (BStatG)¹ und nach der Datenschutz-Grundverordnung (EU) 2016/679 (DS-GVO)²

Zweck, Art und Umfang der Erhebung

Die Monatserhebung im Tourismus wird bei allen Betrieben oder Betriebsteilen durchgeführt, die nach Einrichtung oder Zweckbestimmung dazu dienen, mindestens zehn Gäste gleichzeitig vorübergehend zu beherbergen. Das Merkmal „Zahl der Gästezimmer“ wird zusätzlich einmal jährlich erhoben. Die Ergebnisse der Monatserhebung im Tourismus dienen als Grundlage für tourismuspolitische Entscheidungen, für infrastrukturelle Planungen sowie für Maßnahmen der Tourismuswerbung und der Marktforschung.

Nach der Definition der Welttourismus-Organisation umfasst der Tourismus „die Aktivitäten von Personen, die an Orte außerhalb ihrer gewohnten Umgebung reisen und sich dort zu Freizeit-, Geschäfts- oder bestimmten anderen Zwecken nicht länger als ein Jahr ohne Unterbrechung aufhalten“.

Mit den Ergebnissen der Monatserhebung im Tourismus werden auch die aus der europäischen Tourismusstatistik-Verordnung resultierenden Datenlieferungsverpflichtungen erfüllt.

Rechtsgrundlagen, Auskunftspflicht

Rechtsgrundlagen sind die Verordnung (EU) Nr. 692/2011 über die europäische Tourismusstatistik sowie das Beherbergungsgesetz (BeherbStatG) in Verbindung mit dem BStatG.

Erhoben werden die Angaben zu § 4 BeherbStatG.

Die Auskunftspflicht ergibt sich aus § 6 Absatz 1 Satz 1 BeherbStatG in Verbindung mit § 15 BStatG. Nach § 6 Absatz 1 Satz 2 BeherbStatG sind die Inhaberin, der Inhaber, die Leiterin oder der Leiter des Beherbergungsbetriebes auskunftspflichtig.

Nach § 11a Absatz 2 BStatG sind alle Unternehmen und Betriebe verpflichtet, ihre Meldungen auf elektronischem Weg an die statistischen Ämter zu übermitteln. Hierzu sind die von den statistischen Ämtern zur Verfügung gestellten Online-Verfahren zu nutzen. Im begründeten Einzelfall kann eine zeitlich befristete Ausnahme von der Online-Meldung vereinbart werden. Dies ist auf formlosen Antrag möglich. Die Pflicht, die erforderlichen Auskünfte zu erteilen, bleibt jedoch weiterhin bestehen.

Nach § 6 Absatz 3 BeherbStatG besteht für Unternehmen deren Inhaberinnen/Inhaber Existenzgründerinnen/Existenzgründer sind, im Kalenderjahr der Betriebseröffnung keine Auskunftspflicht. In den beiden folgenden Kalenderjahren besteht dann keine Auskunftspflicht, wenn das Unternehmen im jeweils letzten abgeschlossenen Geschäftsjahr Umsätze in Höhe von weniger als 800 000 Euro erwirtschaftet hat. Gesellschaften können sich auf die Befreiung von der Auskunftspflicht berufen, wenn alle an der Gesellschaft Beteiligten Existenzgründerinnen/Existenzgründer sind. Existenzgründerinnen/Existenzgründer sind natürliche Personen, die eine gewerbliche oder freiberufliche Tätigkeit in Form einer Neugründung, einer Übernahme oder einer tätigen Beteiligung aus abhängiger Beschäftigung oder aus der Nichtbeschäftigung heraus aufnehmen, § 6 Absatz 4 BeherbStatG. Existenzgründerinnen/Existenzgründer, die von ihrem Recht, keine Auskunft zu erteilen, Gebrauch machen wollen, haben das Vorliegen der vorgenannten Voraussetzungen nachzuweisen. Es steht ihnen jedoch frei, die Auskünfte zu erteilen.

Erteilen Auskunftspflichtige keine, keine vollständige, keine richtige oder nicht rechtzeitig Auskunft, können sie zur Erteilung der Auskunft mit einem Zwangsgeld angehalten werden.

¹ Den Wortlaut der nationalen Rechtsvorschriften in der jeweils geltenden Fassung finden Sie unter <https://www.gesetze-im-internet.de/>.

² Die Rechtsakte der EU in der jeweils geltenden Fassung und in deutscher Sprache finden Sie auf der Internetseite des Amtes für Veröffentlichungen der Europäischen Union unter <https://eur-lex.europa.eu/>.

Darüber hinaus handelt gem. § 23 BStatG ordnungswidrig, wer

- vorsätzlich oder fahrlässig entgegen § 15 Absatz 1 Satz 2, Absatz 2 und 5 Satz 1 BStatG eine Auskunft nicht, nicht rechtzeitig, nicht vollständig oder nicht wahrheitsgemäß erteilt,
- entgegen § 15 Absatz 3 BStatG eine Antwort nicht in der vorgeschriebenen Form erteilt oder
- entgegen § 11a Absatz 2 Satz 1 BStatG ein dort genanntes Verfahren nicht nutzt.

Die Ordnungswidrigkeit kann mit einer Geldbuße bis zu fünftausend Euro geahndet werden.

Nach § 15 Absatz 7 BStatG hat eine Anfechtungsklage gegen die Aufforderung zur Auskunftserteilung keine aufschiebende Wirkung.

Geheimhaltung

Die erhobenen Einzelangaben werden nach § 16 BStatG grundsätzlich geheim gehalten. Nur in ausdrücklich gesetzlich geregelten Ausnahmefällen oder wenn die Auskunftgebenden eingewilligt haben, dürfen Einzelangaben übermittelt werden.

Eine Übermittlung von Einzelangaben ist grundsätzlich zulässig an:

- öffentliche Stellen und Institutionen innerhalb des statistischen Verbunds, die mit der Durchführung einer Bundes- oder europäischen Statistik betraut sind (z.B. die Statistischen Ämter der Länder, die Bundesbank, das Statistische Amt der Europäischen Union [Eurostat]),
- Dienstleister, zu denen ein Auftragsverhältnis besteht (z.B. ITZBund, Rechenzentren der Länder).

Nach § 7 BeherbStatG dürfen an die obersten Bundes- und Landesbehörden für die Verwendung gegenüber den gesetzgebenden Körperschaften und für Zwecke der Planung, jedoch nicht für die Regelung von Einzelfällen, vom Statistischen Bundesamt und den statistischen Ämtern der Länder Tabellen mit statistischen Ergebnissen übermittelt werden, auch soweit Tabellenfelder nur einen einzigen Fall ausweisen.

Nach § 16 Absatz 6 BStatG ist es zulässig, den Hochschulen oder sonstigen Einrichtungen mit der Aufgabe unabhängiger wissenschaftlicher Forschung für die Durchführung wissenschaftlicher Vorhaben

1. Einzelangaben zu übermitteln, wenn die Einzelangaben so anonymisiert sind, dass sie nur mit einem unverhältnismäßig großen Aufwand an Zeit, Kosten und Arbeitskraft den Befragten oder Betroffenen zugeordnet werden können (faktisch anonymisierte Einzelangaben),
2. innerhalb speziell abgesicherter Bereiche des Statistischen Bundesamtes und der statistischen Ämter der Länder Zugang zu Einzelangaben ohne Name und Anschrift (formal anonymisierte Einzelangaben) zu gewähren, wenn wirksame Vorkehrungen zur Wahrung der Geheimhaltung getroffen werden.

Nach Artikel 7 Absatz 1 der Verordnung (EU) Nr. 557/2013 über den Zugang zu vertraulichen Daten für wissenschaftliche Zwecke darf Eurostat in seinen Räumen oder in den Räumen einer von Eurostat anerkannten Zugangseinrichtung für wissenschaftliche Zwecke Einzelangaben ohne Name und Anschrift zugänglich machen. Nach Artikel 7 Absatz 2 der Verordnung darf Eurostat darüber hinaus Einzelangaben für wissenschaftliche Zwecke weitergeben, wenn diese so verändert wurden, dass die Gefahr einer Identifizierung der statistischen Einheit auf ein angemessenes Maß verringert wurde. Der Zugang nach Absatz 2 kann gewährt werden, sofern in der den Zugang beantragenden Forschungseinrichtung geeignete Sicherheitsmaßnahmen getroffen wurden.

Die Pflicht zur Geheimhaltung besteht auch für Personen, die Einzelangaben erhalten.

Hilfsmerkmale, Identnummer, Löschung, Statistikregister

Name und Anschrift des Beherbergungsbetriebes sowie Name und Telefonnummer oder E-Mail-Adresse der für Rückfragen zur Verfügung stehenden Person sind Hilfsmerkmale, die lediglich der technischen Durchführung der Erhebung dienen. Angaben zu den Erhebungsmerkmalen werden solange verarbeitet und gespeichert, wie dies zur Erfüllung der gesetzlichen Verpflichtungen erforderlich ist.

Name und Anschrift des Betriebes sowie die Identnummer werden im Unternehmensregister für statistische Zwecke (Statistikregister) gespeichert (§ 13 Absatz 1 BStatG in Verbindung mit § 1 Absatz 1 Statistikregistergesetz). Die verwendete Identnummer dient der Unterscheidung der in die Erhebung einbezogenen Betriebe sowie der rationellen Aufbereitung und besteht aus einer frei vergebenen laufenden Nummer. Die Identnummer darf in den Datensätzen mit den Angaben zu den Erhebungsmerkmalen bis zu 30 Jahre aufbewahrt werden. Danach wird sie gelöscht.

Rechte der Betroffenen, Kontaktdaten der Datenschutzbeauftragten, Recht auf Beschwerde

Die Auskunftgebenden, deren personenbezogene Angaben verarbeitet werden, können

- eine Auskunft nach Artikel 15 DS-GVO,
- die Berichtigung nach Artikel 16 DS-GVO,
- die Löschung nach Artikel 17 DS-GVO sowie
- die Einschränkung der Verarbeitung nach Artikel 18 DS-GVO

der jeweils sie betreffenden personenbezogenen Angaben beantragen oder der Verarbeitung ihrer personenbezogenen Angaben nach Artikel 21 DS-GVO widersprechen.

Sollte von den oben genannten Rechten Gebrauch gemacht werden, prüft die zuständige öffentliche Stelle, ob die gesetzlichen Voraussetzungen hierfür erfüllt sind. Die antragstellende Person wird gegebenenfalls aufgefordert, ihre Identität nachzuweisen, bevor weitere Maßnahmen ergriffen werden.

Fragen und Beschwerden über die Einhaltung datenschutzrechtlicher Bestimmungen können jederzeit an die behördlichen Datenschutzbeauftragten der Statistischen Ämter des Bundes und der Länder oder an die jeweils zuständigen Datenschutzaufsichtsbehörden gerichtet werden. Deren Kontaktdaten finden Sie unter

<https://www.statistikportal.de/de/datenschutz>

Monatserhebung im Tourismus

– Sonstiges Beherbergungsgewerbe –

Erläuterungen zum Fragebogen

1 Zahl der tatsächlich angebotenen Betten

Bitte geben Sie hier die Gesamtzahl der Betten an, die am letzten Öffnungstag des Berichtsmonats zur Beherbergung von Gästen zur Verfügung standen. Die Anzahl der Betten entspricht dabei der Anzahl der Personen, die bei Normalbelegung gleichzeitig hätten übernachten können. Doppelbetten zählen dabei als zwei Schlafgelegenheiten. Klappbetten, Schlafcouchen und -sofas, die regulär als Schlafgelegenheit angeboten werden, gehören auch dazu.

Nicht zu berücksichtigen sind behelfsmäßige Schlafgelegenheiten (z. B. Zustellbetten, Kinderbetten), bei deren Benutzung lediglich ein Aufschlag zum Übernachtungspreis berechnet wird.

2 Angaben zu einer vorübergehenden Schließung, Wiedereröffnung oder gewerberechtlichen Abmeldung des Betriebes

Zur Klärung der Berichtspflicht und zur Vermeidung von Rückfragen bitten wir Sie, uns Angaben über eine vorübergehende Schließung Ihres Betriebes, z. B. wegen Betriebsferien oder saisonbedingter Betriebsruhe, zu machen. Bitte geben Sie hier auch das Datum der beabsichtigten Wiedereröffnung an. Dies hat den Zweck, dass Sie in der Zwischenzeit nicht monatlich Fehlanzeige melden müssen.

3 Abmeldung

Falls der Betrieb gewerberechtlich ganz abgemeldet worden ist, bitten wir um die Übermittlung einer behördlichen Bestätigung, z. B. in Form der Gewerbeabmeldung an eine der angegebenen Kontaktmöglichkeiten.

4 Beherbergungsleistung im Berichtsmonat: Anzahl der Ankünfte und Übernachtungen

Bitte tragen Sie in der Spalte „Ankünfte“ die Zahl der im Berichtsmonat angekommenen Gäste ein. Die aus dem Vormonat noch anwesenden Gäste werden hier nicht berücksichtigt. Tagesgäste werden nicht erfasst.

In der Spalte „Übernachtungen“ tragen Sie bitte alle Übernachtungen ein, sowohl die der im Berichtsmonat angekommenen als auch der aus dem Vormonat noch anwesenden Gäste.

Beispiel: Familie Mustermann aus Wiesbaden kommt mit 3 Personen am 25. Juli an und reist am 6. August wieder ab. Dann sind folgende Zahlen einzutragen:

- Berichtsmonat Juli:
Zeile Deutschland
3 Ankünfte und 21 Übernachtungen
(3 Gäste mit je 7 Übernachtungen)
- Berichtsmonat August:
Zeile Deutschland
0 Ankünfte und 15 Übernachtungen
(3 Gäste mit je 5 Übernachtungen)

Sofern im Berichtsmonat keine Ankünfte und Übernachtungen zu verzeichnen waren, ist die Abgabe einer Fehlanzeige erforderlich.

5 Wohnsitz der Gäste

Entscheidend ist der ständige Wohnsitz oder ständige Aufenthaltsort der Gäste, unabhängig von deren Staatsangehörigkeit.

6 Einschließlich Liechtenstein

7 Albanien, Andorra, Bosnien und Herzegowina, Guernsey, Isle of Man, Jersey, Kosovo, Mazedonien, Moldawien, Monaco, Montenegro, San Marino, Serbien, Spitzbergen, Vatikanstadt, Weißrussland

8 Ägypten, Algerien, Angola, Äquatorialguinea, Äthiopien, Benin, Botswana, Burkina Faso, Burundi, Demokratische Republik Kongo, Dschibuti, Elfenbeinküste, Eritrea, Gabun, Gambia, Ghana, Guinea, Guinea-Bissau, Kamerun, Kap Verde, Kenia, Komoren, Kongo, Lesotho, Liberia, Libyen, Madagaskar, Malawi, Mali, Marokko, Mauretanien, Mauritius, Mayotte, Mosambik, Namibia, Niger, Nigeria, Ruanda, Sambia, São Tomé und Príncipe, Senegal, Seychellen, Sierra Leone, Simbabwe, Somalia, Süd Sudan, Sudan, Swasiland, Tansania, Togo, Tschad, Tunesien, Uganda, Westsahara, Zentralafrikanische Republik

9 Anguilla, Antigua und Barbuda, Aruba, Bahamas, Barbados, Belize, Cayman Inseln, Costa Rica, Dominica, Dominikanische Republik, El Salvador, Grenada, Guatemala, Haiti, Honduras, Jamaika, Jungferninseln, Kuba, Mexiko, Montserrat, Nicaragua, Panama, Puerto Rico, Saint-Barthélemy, Saint Kitts und Nevis, Saint Lucia, Saint Martin, Saint Vincent und die Grenadinen, Trinidad und Tobago, Turks- und Caicosinseln

10 Argentinien, Bolivien, Chile, Ecuador, Falklandinseln, Guyana, Kolumbien, Paraguay, Peru, Suriname, Uruguay, Venezuela

11 Bermuda, Grönland, Saint Pierre und Miquelon

12 Bahrain, Irak, Katar, Kuwait, Oman, Saudi-Arabien, Vereinigte Arabische Emirate

- 13** Afghanistan, Armenien, Aserbaidtschan, Bangladesch, Bhutan, Brunei, Georgien, Indonesien, Iran, Jemen, Jordanien, Kambodscha, Kasachstan, Kirgisistan, Laos, Libanon, Macau, Malaysia, Malediven, Mongolei, Myanmar, Nepal, Nordkorea, Osttimor, Pakistan, Palästina, Philippinen, Singapur, Sri Lanka, Syrien, Tadschikistan, Thailand, Turkmenistan, Usbekistan, Vietnam
- 14** Amerikanisch Samoa, Antarktis, Cookinseln, Fidschi, Französisch-Polynesien, Französische Süd- und Antarktisgebiete, Guam, Heard und McDonaldinseln, Kiribati, Kokosinseln, Marshallinseln, Mikronesien, Nauru, Neukaledonien, Neuseeland, Norfolkinsel, Niue, Nördliche Marianen, Palau, Papua-Neuguinea, Pitcairnsinseln, Salomonen, Samoa, Südgeorgien und die Südlichen Sandwichinseln, Tokelau, Tonga, Tuvalu, Vanuatu, Wallis und Futuna, Weihnachtsinsel

FÜR IHRE UNTERLAGEN

Monatserhebung im Tourismus

– Hotellerie –

HOT

Rücksendung bitte bis
zum 10. KT des Folgemonats

Statistisches Landesamt Sachsen-Anhalt
Dezernat 35
Merseburger Str. 2
06110 Halle (Saale)

Statistisches Landesamt Sachsen-Anhalt Postfach 20 11 56 06012 Halle (Saale)

Ansprechpartner/-in für Rückfragen
(freiwillige Angabe)

Name:

--

Telefon oder E-Mail:

--

Sie erreichen uns über

Telefon: (0345) 2318-0

Herr Luge -437

Frau Rauch -438

E-Mail:

tourismus@stala.mi.sachsen-anhalt.de

Vielen Dank für Ihre Mitarbeit.

Bitte beachten Sie bei der Beantwortung der Fragen die Erläuterungen zu **1** bis **18** in der separaten Unterlage.

Falls Anschrift oder Firmierung nicht mehr zutreffen, bitte auf Seite 2 korrigieren.

Identnummer
(bei Rückfragen bitte angeben)

Identnummer

Hinweis auf die Erhebungseinheit:

Die im Erhebungsteil des Fragebogens erfragten Angaben beziehen sich auf den einzelnen Beherbergungsbetrieb oder, falls die Beherbergung eine Nebentätigkeit des Betriebes ist, auf den mit dieser Nebentätigkeit befassten fachlichen Betriebsteil.

A Berichtsmonat und Berichtsjahr 01 2 0 2 1
Monat Jahr

B Angebot an Gästebetten und Gästezimmern

Flüchtlinge sind bei der Meldung nicht zu berücksichtigen.

1 Bitte nennen Sie die **Anzahl** der am letzten
Öffnungstag des Berichtsmonats **tatsächlich**
angebotenen Betten. 1 04

2 Diese Frage ist **nur für den Berichtsmonat Juli** auszufüllen: Bitte nennen Sie die Anzahl der am 31. Juli **tatsächlich angebotenen Gästezimmer**. 2 05

C Gästezimmerauslastung

i Diese Fragen sind **nur auszufüllen**, wenn Sie **mindestens 25 Gästezimmer** angeboten haben. Entscheidend ist dabei der Stand im letzten verfügbaren Juli.

Bitte beachten Sie: Zimmer, die Flüchtlingen angeboten werden oder von diesen belegt sind, dürfen Sie nicht bei Ihren Angaben zur Gästezimmerauslastung berücksichtigen.

1 Bitte nennen Sie die Anzahl der **angebotenen Gästezimmertage** im Berichtsmonat. **3** 02 _____

2 Bitte nennen Sie die Anzahl der **belegten Gästezimmertage** (Roomnights) im Berichtsmonat. **4** 03 _____

3 Liegen Ihnen Angaben zu C1 und C2 nicht vor, geben Sie bitte hilfsweise die **Auslastung der Gästezimmer** im Berichtsmonat **in vollen Prozent** an (gegebenenfalls eine sorgfältige Schätzung). 5 06

Bitte aktualisieren Sie Ihre Anschrift, falls erforderlich.

Name und Anschrift

Bitte zurücksenden an

Statistisches Landesamt Sachsen-Anhalt
Dezernat 35
Postfach 20 11 56
06012 Halle (Saale)

Bemerkungen

Zur Vermeidung von Rückfragen unsererseits können Sie hier auf besondere Ereignisse und Umstände hinweisen, die Einfluss auf Ihre Angaben haben.

Identnummer

D Angaben zu einer vorübergehenden Schließung, Wiedereröffnung oder gewerberechtlichen Abmeldung des Betriebes **6**

i Bitte teilen Sie uns auch vorübergehende Schließungen mit, damit Sie für diesen Zeitraum keinen leeren Fragebogen senden müssen.

- 1 Der Betrieb wird vorübergehend geschlossen am 08 , dieses Berichtsmonats
Tag
- 2 Der Betrieb wird voraussichtlich wieder eröffnet am 09 2 0
Tag Monat Jahr
- 3 Der Betrieb wurde **gewerberechtlich** endgültig abgemeldet am **7** 10 , dieses Berichtsmonats
Tag

Senden Sie uns bitte in diesem Fall die Gewerbeabmeldung zu.

E Beherbergungsleistung im Berichtsmonat 8

i Geben Sie in der folgenden Länderliste bitte jeweils die Ankünfte und Übernachtungen der privat oder geschäftlich anreisenden Gäste (ohne Tagesgäste und Flüchtlinge) an.

Wohnsitz der Gäste 9 (nicht Staatsangehörigkeit)	Anzahl der Ankünfte	Anzahl der Übernachtungen	Wohnsitz der Gäste 9 (nicht Staatsangehörigkeit)	Anzahl der Ankünfte	Anzahl der Übernachtungen
Deutschland 13			Tschech. Republik 40		
Europa			Türkei 41		
Belgien 21			Ukraine 44		
Bulgarien 47			Ungarn 42		
Dänemark 22			Zypern 45		
Estland 15			Sonstiges Europa 11 43		
Finnland 23			Afrika		
Frankreich 24			Rep. Südafrika 50		
Griechenland 25			Sonstiges Afrika 12 55		
Großbritannien/ Nordirland 26			Amerika		
Irland, Republik 27			Kanada 70		
Island 28			USA 71		
Italien 29			Mittelamerika/Karibik 13 72		
Kroatien 20			Brasilien 73		
Lettland 16			Sonst. Südamerika ... 14 74		
Litauen 17			Sonst. Nordamerika .. 15 76		
Luxemburg 30			Asien		
Malta 18			Arabische Golfstaaten 16 60		
Niederlande 31			China, Volksrepublik/ Hongkong 61		
Norwegen 32			Indien 69		
Österreich 33			Israel 62		
Polen 34			Japan 63		
Portugal 35			Südkorea 64		
Rumänien 48			Taiwan 65		
Russland 36			Sonstiges Asien 17 66		
Schweden 37			Australien, Ozeanien		
Schweiz 10 38			Australien 75		
Slowakische Republik ... 19			Neuseeland, Ozeanien 18 79		
Slowenien 46			Ohne Angabe 90		
Spanien 39			Insgesamt 99		

Monatserhebung im Tourismus

– Hotellerie –

Unterrichtung nach § 17 Bundesstatistikgesetz (BStatG)¹ und nach der Datenschutz-Grundverordnung (EU) 2016/679 (DS-GVO)²

Zweck, Art und Umfang der Erhebung

Die Monatserhebung im Tourismus wird bei allen Betrieben oder Betriebsteilen durchgeführt, die nach Einrichtung oder Zweckbestimmung dazu dienen, mindestens zehn Gäste gleichzeitig vorübergehend zu beherbergen. Das Merkmal „Zahl der Gästezimmer“ wird zusätzlich einmal jährlich erhoben. Die Ergebnisse der Monatserhebung im Tourismus dienen als Grundlage für tourismuspolitische Entscheidungen, für infrastrukturelle Planungen sowie für Maßnahmen der Tourismuswerbung und der Marktforschung.

Nach der Definition der Welttourismus-Organisation umfasst der Tourismus „die Aktivitäten von Personen, die an Orte außerhalb ihrer gewohnten Umgebung reisen und sich dort zu Freizeit-, Geschäfts- oder bestimmten anderen Zwecken nicht länger als ein Jahr ohne Unterbrechung aufhalten“.

Mit den Ergebnissen der Monatserhebung im Tourismus werden auch die aus der europäischen Tourismusstatistik-Verordnung resultierenden Datenlieferungsverpflichtungen erfüllt.

Rechtsgrundlagen, Auskunftspflicht

Rechtsgrundlagen sind die Verordnung (EU) Nr. 692/2011 über die europäische Tourismusstatistik sowie das Beherbergungstatistikgesetz (BeherbStatG) in Verbindung mit dem BStatG.

Erhoben werden die Angaben zu § 4 BeherbStatG.

Die Auskunftspflicht ergibt sich aus § 6 Absatz 1 Satz 1 BeherbStatG in Verbindung mit § 15 BStatG. Nach § 6 Absatz 1 Satz 2 BeherbStatG sind die Inhaberin, der Inhaber, die Leiterin oder der Leiter des Beherbergungsbetriebes auskunftspflichtig.

Nach § 11a Absatz 2 BStatG sind alle Unternehmen und Betriebe verpflichtet, ihre Meldungen auf elektronischem Weg an die statistischen Ämter zu übermitteln. Hierzu sind die von den statistischen Ämtern zur Verfügung gestellten Online-Verfahren zu nutzen. Im begründeten Einzelfall kann eine zeitlich befristete Ausnahme von der Online-Meldung vereinbart werden. Dies ist auf formlosen Antrag möglich. Die Pflicht, die erforderlichen Auskünfte zu erteilen, bleibt jedoch weiterhin bestehen.

Nach § 6 Absatz 3 BeherbStatG besteht für Unternehmen deren Inhaberinnen/Inhaber Existenzgründerinnen/Existenzgründer sind, im Kalenderjahr der Betriebseröffnung keine Auskunftspflicht. In den beiden folgenden Kalenderjahren besteht dann keine Auskunftspflicht, wenn das Unternehmen im jeweils letzten abgeschlossenen Geschäftsjahr Umsätze in Höhe von weniger als 800 000 Euro erwirtschaftet hat. Gesellschaften können sich auf die Befreiung von der Auskunftspflicht berufen, wenn alle an der Gesellschaft Beteiligten Existenzgründerinnen/Existenzgründer sind. Existenzgründerinnen/Existenzgründer sind natürliche Personen, die eine gewerbliche oder freiberufliche Tätigkeit in Form einer Neugründung, einer Übernahme oder einer tätigen Beteiligung aus abhängiger Beschäftigung oder aus der Nichtbeschäftigung heraus aufnehmen, § 6 Absatz 4 BeherbStatG. Existenzgründerinnen/Existenzgründer, die von ihrem Recht, keine Auskunft zu erteilen, Gebrauch machen wollen, haben das Vorliegen der vorgenannten Voraussetzungen nachzuweisen. Es steht ihnen jedoch frei, die Auskünfte zu erteilen.

Erteilen Auskunftspflichtige keine, keine vollständige, keine richtige oder nicht rechtzeitig Auskunft, können sie zur Erteilung der Auskunft mit einem Zwangsgeld angehalten werden.

¹ Den Wortlaut der nationalen Rechtsvorschriften in der jeweils geltenden Fassung finden Sie unter <https://www.gesetze-im-internet.de/>.

² Die Rechtsakte der EU in der jeweils geltenden Fassung und in deutscher Sprache finden Sie auf der Internetseite des Amtes für Veröffentlichungen der Europäischen Union unter <https://eur-lex.europa.eu/>.

Darüber hinaus handelt gem. § 23 BStatG ordnungswidrig, wer

- vorsätzlich oder fahrlässig entgegen § 15 Absatz 1 Satz 2, Absatz 2 und 5 Satz 1 BStatG eine Auskunft nicht, nicht rechtzeitig, nicht vollständig oder nicht wahrheitsgemäß erteilt,
- entgegen § 15 Absatz 3 BStatG eine Antwort nicht in der vorgeschriebenen Form erteilt oder
- entgegen § 11a Absatz 2 Satz 1 BStatG ein dort genanntes Verfahren nicht nutzt.

Die Ordnungswidrigkeit kann mit einer Geldbuße bis zu fünftausend Euro geahndet werden.

Nach § 15 Absatz 7 BStatG hat eine Anfechtungsklage gegen die Aufforderung zur Auskunftserteilung keine aufschiebende Wirkung.

Geheimhaltung

Die erhobenen Einzelangaben werden nach § 16 BStatG grundsätzlich geheim gehalten. Nur in ausdrücklich gesetzlich geregelten Ausnahmefällen oder wenn die Auskunftgebenden eingewilligt haben, dürfen Einzelangaben übermittelt werden.

Eine Übermittlung von Einzelangaben ist grundsätzlich zulässig an:

- öffentliche Stellen und Institutionen innerhalb des statistischen Verbunds, die mit der Durchführung einer Bundes- oder europäischen Statistik betraut sind (z.B. die Statistischen Ämter der Länder, die Bundesbank, das Statistische Amt der Europäischen Union [Eurostat]),
- Dienstleister, zu denen ein Auftragsverhältnis besteht (z.B. ITZBund, Rechenzentren der Länder).

Nach § 7 BeherbStatG dürfen an die obersten Bundes- und Landesbehörden für die Verwendung gegenüber den gesetzgebenden Körperschaften und für Zwecke der Planung, jedoch nicht für die Regelung von Einzelfällen, vom Statistischen Bundesamt und den statistischen Ämtern der Länder Tabellen mit statistischen Ergebnissen übermittelt werden, auch soweit Tabellenfelder nur einen einzigen Fall ausweisen.

Nach § 16 Absatz 6 BStatG ist es zulässig, den Hochschulen oder sonstigen Einrichtungen mit der Aufgabe unabhängiger wissenschaftlicher Forschung für die Durchführung wissenschaftlicher Vorhaben

1. Einzelangaben zu übermitteln, wenn die Einzelangaben so anonymisiert sind, dass sie nur mit einem unverhältnismäßig großen Aufwand an Zeit, Kosten und Arbeitskraft den Befragten oder Betroffenen zugeordnet werden können (faktisch anonymisierte Einzelangaben),
2. innerhalb speziell abgesicherter Bereiche des Statistischen Bundesamtes und der statistischen Ämter der Länder Zugang zu Einzelangaben ohne Name und Anschrift (formal anonymisierte Einzelangaben) zu gewähren, wenn wirksame Vorkehrungen zur Wahrung der Geheimhaltung getroffen werden.

Nach Artikel 7 Absatz 1 der Verordnung (EU) Nr. 557/2013 über den Zugang zu vertraulichen Daten für wissenschaftliche Zwecke darf Eurostat in seinen Räumen oder in den Räumen einer von Eurostat anerkannten Zugangseinrichtung für wissenschaftliche Zwecke Einzelangaben ohne Name und Anschrift zugänglich machen. Nach Artikel 7 Absatz 2 der Verordnung darf Eurostat darüber hinaus Einzelangaben für wissenschaftliche Zwecke weitergeben, wenn diese so verändert wurden, dass die Gefahr einer Identifizierung der statistischen Einheit auf ein angemessenes Maß verringert wurde. Der Zugang nach Absatz 2 kann gewährt werden, sofern in der den Zugang beantragenden Forschungseinrichtung geeignete Sicherheitsmaßnahmen getroffen wurden.

Die Pflicht zur Geheimhaltung besteht auch für Personen, die Einzelangaben erhalten.

Hilfsmerkmale, Identnummer, Löschung, Statistikregister

Name und Anschrift des Beherbergungsbetriebes sowie Name und Telefonnummer oder E-Mail-Adresse der für Rückfragen zur Verfügung stehenden Person sind Hilfsmerkmale, die lediglich der technischen Durchführung der Erhebung dienen. Angaben zu den Erhebungsmerkmalen werden solange verarbeitet und gespeichert, wie dies zur Erfüllung der gesetzlichen Verpflichtungen erforderlich ist.

Name und Anschrift des Betriebes sowie die Identnummer werden im Unternehmensregister für statistische Zwecke (Statistikregister) gespeichert (§ 13 Absatz 1 BStatG in Verbindung mit § 1 Absatz 1 Statistikregistergesetz). Die verwendete Identnummer dient der Unterscheidung der in die Erhebung einbezogenen Betriebe sowie der rationellen Aufbereitung und besteht aus einer frei vergebenen laufenden Nummer. Die Identnummer darf in den Datensätzen mit den Angaben zu den Erhebungsmerkmalen bis zu 30 Jahre aufbewahrt werden. Danach wird sie gelöscht.

Rechte der Betroffenen, Kontaktdaten der Datenschutzbeauftragten, Recht auf Beschwerde

Die Auskunftgebenden, deren personenbezogene Angaben verarbeitet werden, können

- eine Auskunft nach Artikel 15 DS-GVO,
- die Berichtigung nach Artikel 16 DS-GVO,
- die Löschung nach Artikel 17 DS-GVO sowie
- die Einschränkung der Verarbeitung nach Artikel 18 DS-GVO

der jeweils sie betreffenden personenbezogenen Angaben beantragen oder der Verarbeitung ihrer personenbezogenen Angaben nach Artikel 21 DS-GVO widersprechen.

Sollte von den oben genannten Rechten Gebrauch gemacht werden, prüft die zuständige öffentliche Stelle, ob die gesetzlichen Voraussetzungen hierfür erfüllt sind. Die antragstellende Person wird gegebenenfalls aufgefordert, ihre Identität nachzuweisen, bevor weitere Maßnahmen ergriffen werden.

Fragen und Beschwerden über die Einhaltung datenschutzrechtlicher Bestimmungen können jederzeit an die behördlichen Datenschutzbeauftragten der Statistischen Ämter des Bundes und der Länder oder an die jeweils zuständigen Datenschutzaufsichtsbehörden gerichtet werden. Deren Kontaktdaten finden Sie unter

<https://www.statistikportal.de/de/datenschutz>

Monatserhebung im Tourismus

– Hotellerie –

Erläuterungen zum Fragebogen

1 Zahl der tatsächlich angebotenen Betten

Bitte geben Sie hier die Gesamtzahl der Betten an, die am letzten Öffnungstag des Berichtsmonats zur Beherbergung von Gästen zur Verfügung standen. Die Anzahl der Betten entspricht dabei der Anzahl der Personen, die bei Normalbelegung gleichzeitig hätten übernachten können. Doppelbetten zählen dabei als zwei Schlafgelegenheiten. Klappbetten, Schlafcouchen und -sofas, die regulär als Schlafgelegenheit angeboten werden, gehören auch dazu. Nicht zu berücksichtigen sind behelfsmäßige Schlafgelegenheiten (z. B. Zustellbetten, Kinderbetten), bei deren Benutzung lediglich ein Aufschlag zum Übernachtungspreis berechnet wird.

2 Zahl der Gästezimmer am 31. Juli

Diese Frage ist nur für den Berichtsmonat Juli auszufüllen. Bitte geben Sie hier die Gesamtzahl der Zimmer an, die am 31. Juli zur Beherbergung von Gästen zur Verfügung standen. Als Gästezimmer gilt eine aus einem Raum oder einer Gruppe von Räumen bestehende Einheit, die eine unteilbare Mieteinheit in einem Beherbergungsbetrieb bildet. In diesem Sinne wird eine Ferienwohnung als eine Einheit (ein Gästezimmer) gezählt.

3 Zahl der angebotenen Gästezimmertage

Bitte geben Sie hier das Produkt aus der Zahl der angebotenen Zimmer und der Zahl der geöffneten Tage des Betriebs im Berichtsmonat an.

Beispiel: Ein Betrieb hat 30 Tage geöffnet und an jedem dieser Tage alle seine 50 Gästezimmer angeboten.
Berechnung: 50 Gästezimmer x 30 Tage = 1500 angebotene Zimmertage

4 Zahl der belegten Gästezimmertage (Roomnights)

Bitte geben Sie hier die Gesamtzahl der belegten Zimmertage aller Gästezimmer im Berichtsmonat an.

Beispiel: Ein Betrieb hat im Berichtsmonat 50 Gästezimmer angeboten. Davon war Zimmer Nr. 1 an 25 Tagen belegt, Zimmer Nr. 2 an 20 Tagen, Zimmer Nr. 3 an 30 Tagen usw.

Berechnung: 25 + 20 + 30 + ... = Anzahl der belegten Zimmertage

5 Auslastung der Gästezimmer

Bitte geben Sie die Auslastung der Gästezimmer im Berichtsmonat in Prozent an. Sollte Ihnen diese Angabe nicht bereitstehen, ist die manuelle Erfassung der Angaben unter C2 und C3 erforderlich.

Berechnung: Belegte Zimmertage/angebotene Zimmertage x 100 = Auslastung der Gästezimmer

6 Angaben zu einer vorübergehenden Schließung beziehungsweise Wiedereröffnung des Betriebes

Zur Klärung der Berichtspflicht und zur Vermeidung von Rückfragen bitten wir Sie, uns Angaben über eine vorübergehende Schließung Ihres Betriebes, z. B. wegen Betriebsferien oder saisonbedingter Betriebsruhe, zu machen. Bitte geben Sie hier auch das Datum der beabsichtigten Wiedereröffnung an. Dies hat den Zweck, dass Sie in der Zwischenzeit nicht monatlich Fehlanzeige melden müssen.

7 Abmeldung

Falls der Betrieb gewerberechtlich ganz abgemeldet worden ist, bitten wir um die Übermittlung einer behördlichen Bestätigung, z. B. in Form der Gewerbeabmeldung an eine der angegebenen Kontaktmöglichkeiten.

8 Beherbergungsleistung im Berichtsmonat: Anzahl der Ankünfte und Übernachtungen

Bitte tragen Sie in der Spalte „Ankünfte“ die Zahl der im Berichtsmonat angekommenen Gäste ein. Die aus dem Vormonat noch anwesenden Gäste werden hier nicht berücksichtigt. Tagesgäste werden nicht erfasst.

In der Spalte „Übernachtungen“ tragen Sie bitte alle Übernachtungen ein, sowohl die der im Berichtsmonat angekommenen als auch der aus dem Vormonat noch anwesenden Gäste.

Beispiel: Familie Mustermann aus Wiesbaden kommt mit 3 Personen am 25. Juli an und reist am 6. August wieder ab. Dann sind folgende Zahlen einzutragen:

- Berichtsmonat Juli
Zeile Deutschland
3 Ankünfte und 21 Übernachtungen
(3 Gäste mit je 7 Übernachtungen)
- Berichtsmonat August
Zeile Deutschland
0 Ankünfte und 15 Übernachtungen
(3 Gäste mit je 5 Übernachtungen)

Sofern im Berichtsmonat keine Ankünfte und Übernachtungen zu verzeichnen waren, ist die Abgabe einer Fehlanzeige erforderlich.

9 Wohnsitz der Gäste

Entscheidend ist der ständige Wohnsitz oder ständige Aufenthaltsort der Gäste, unabhängig von deren Staatsangehörigkeit.

10 Einschließlich Liechtenstein**11 Albanien, Andorra, Bosnien und Herzegowina, Guernsey, Isle of Man, Jersey, Kosovo, Mazedonien, Moldawien, Monaco, Montenegro, San Marino, Serbien, Spitzbergen, Vatikanstadt, Weißrussland**

- 12** Ägypten, Algerien, Angola, Äquatorialguinea, Äthiopien, Benin, Botswana, Burkina Faso, Burundi, Demokratische Republik Kongo, Dschibuti, Elfenbeinküste, Eritrea, Gabun, Gambia, Ghana, Guinea, Guinea-Bissau, Kamerun, Kap Verde, Kenia, Komoren, Kongo, Lesotho, Liberia, Libyen, Madagaskar, Malawi, Mali, Marokko, Mauretanien, Mauritius, Mayotte, Mosambik, Namibia, Niger, Nigeria, Ruanda, Sambia, São Tomé und Príncipe, Senegal, Seychellen, Sierra Leone, Simbabwe, Somalia, Süd Sudan, Sudan, Swasiland, Tansania, Togo, Tschad, Tunesien, Uganda, Westsahara, Zentralafrikanische Republik
- 13** Anguilla, Antigua und Barbuda, Aruba, Bahamas, Barbados, Belize, Cayman Inseln, Costa Rica, Dominica, Dominikanische Republik, El Salvador, Grenada, Guatemala, Haiti, Honduras, Jamaika, Jungferninseln, Kuba, Mexiko, Montserrat, Nicaragua, Panama, Puerto Rico, Saint-Barthélemy, Saint Kitts und Nevis, Saint Lucia, Saint Martin, Saint Vincent und die Grenadinen, Trinidad und Tobago, Turks- und Caicosinseln
- 14** Argentinien, Bolivien, Chile, Ecuador, Falklandinseln, Guyana, Kolumbien, Paraguay, Peru, Suriname, Uruguay, Venezuela
- 15** Bermuda, Grönland, Saint Pierre und Miquelon
- 16** Bahrain, Irak, Katar, Kuwait, Oman, Saudi-Arabien, Vereinigte Arabische Emirate
- 17** Afghanistan, Armenien, Aserbaidshan, Bangladesch, Bhutan, Brunei, Georgien, Indonesien, Iran, Jemen, Jordanien, Kambodscha, Kasachstan, Kirgisistan, Laos, Libanon, Macau, Malaysia, Malediven, Mongolei, Myanmar, Nepal, Nordkorea, Osttimor, Pakistan, Palästina, Philippinen, Singapur, Sri Lanka, Syrien, Tadschikistan, Thailand, Turkmenistan, Usbekistan, Vietnam
- 18** Amerikanisch Samoa, Antarktis, Cookinseln, Fidschi, Französisch-Polynesien, Französische Süd- und Antarktisgebiete, Guam, Heard und McDonaldinseln, Kiribati, Kokosinseln, Marshallinseln, Mikronesien, Nauru, Neukaledonien, Neuseeland, Norfolkinsel, Niue, Nördliche Marianen, Palau, Papua-Neuguinea, Pitcairnsinseln, Salomonen, Samoa, Südgeorgien und die Südlichen Sandwichinseln, Tokelau, Tonga, Tuvalu, Vanuatu, Wallis und Futuna, Weihnachtsinsel

FÜR IHRE UNTERLAGEN

Veröffentlichungen im Statistischen Landesamt Sachsen-Anhalt

Im Monat August 2021 erschienen

Bestell-Nr.	Kennziffer/Periodizität	Titel	Preis Print (in EUR)
1 Z 0 03	Z	Statistisches Monatsheft 08/2021	5,50
3 A 1 17	A I j/2020	Einbürgerungen Jahr 2020	4,00
3 B 2 01	B II j/2020	Berufsbildende Schulen und Schulen für Berufe im Gesundheitswesen Schuljahr 2020/21	9,50
3 B 2 02	B II j/2020	Berufsbildung: Auszubildende und Prüfungen Stand: 31.12.2020	9,00
3 B 6 01	B VI j/2020	Gerichtliche Ehelösungen Jahr 2020	2,50
3 B 7 04	B VII 4j/21	Wahl des 20. Bundestages in Sachsen-Anhalt am 26. September 2021: Bewerberinnen und Bewerber	-
3 B 7 09	B VII 4j/21	Strukturdaten: Vergleichbare Wahlergebnisse zur Bundestagswahl am 26. September 2021	9,00
3 E 1 02	E I m-05/21	Tätige Personen, Umsatz im Verarbeitenden Gewerbe sowie im Bergbau und der Gewinnung von Steinen und Erden Mai 2021: vorläufige Ergebnisse Betriebe mit 50 und mehr tätigen Personen	5,00
3 E 1 03	E I j/2020	Tätige Personen, Umsatz im Verarbeitenden Gewerbe sowie im Bergbau und der Gewinnung von Steinen und Erden Jahr 2020	10,50
3 E 2 01	E II m-05/21	Umsatz, Tätige Personen, Auftragseingang und Auftragsbestand im Baugewerbe Mai 2021	2,50
3 F 1 02	F I, II j/2020	Baufertigstellungen, Bauabgang und Wohnungsbestand im Wohn- und Nichtwohnbau Jahr 2020	4,50
3 H 2 01	H II m-03/21	Binnenschifffahrt März 2021	4,00
3 J 1 01	J I j/19	Strukturerhebung im Dienstleistungsbereich Jahr 2019	6,00
3 O 2 03	O II 5j/18	Einkommens- und Verbrauchsstichprobe : Konsumausgaben privater Haushalte Stand: 01.01.2018	6,00

Alle Veröffentlichungen stehen kostenfrei als PDF-Datei zum Download unter <https://statistik.sachsen-anhalt.de> zur Verfügung. Bei einer Bestellung ersetzen Sie bitte die erste Stelle der Bestellnummer durch eine „6“.

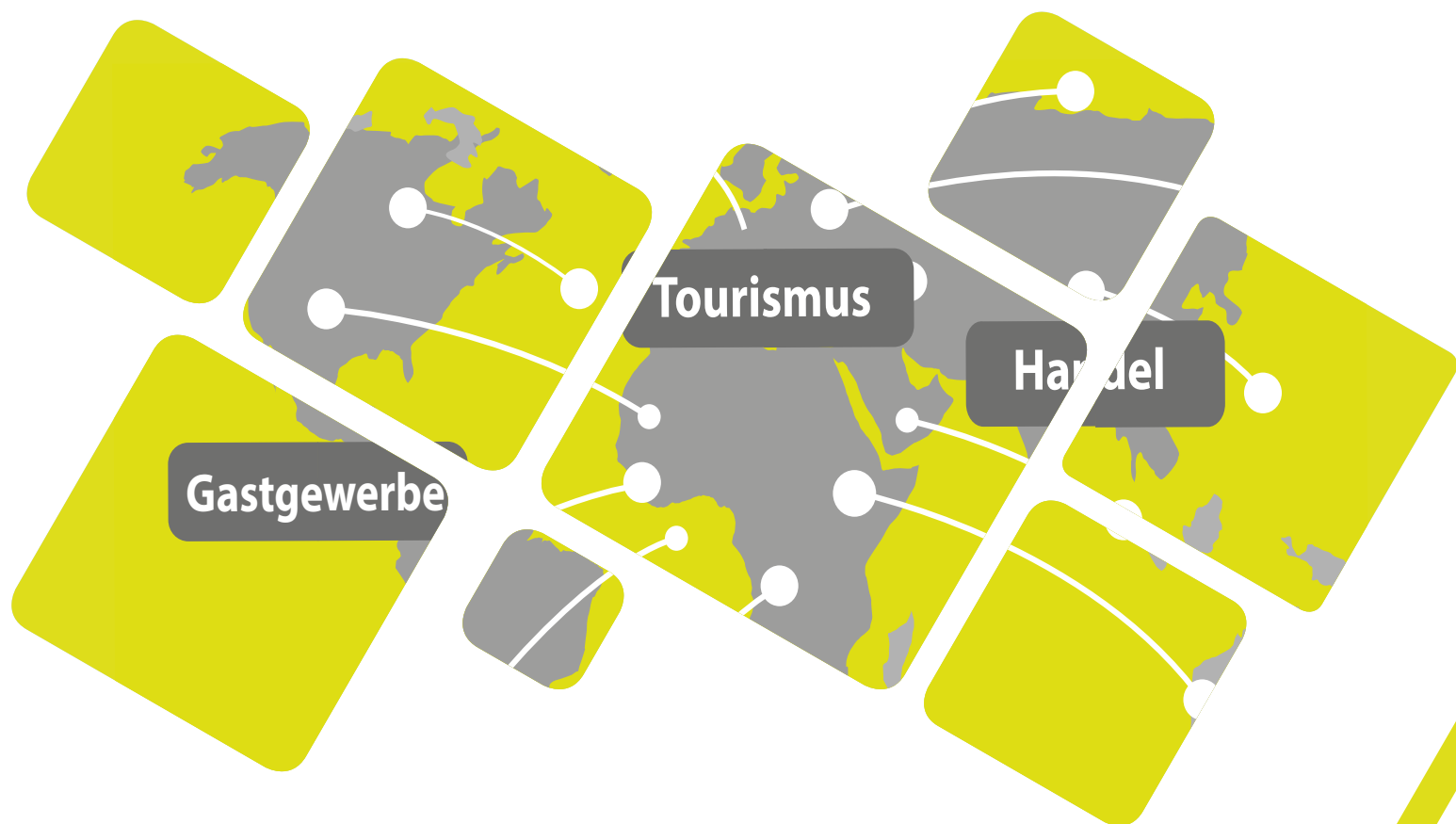

<https://statistik.sachsen-anhalt.de>

Bestellnummer: 3G401



G IV
m-06/21