



Gastgewerbe

Tourismus

Handel

Tourismus, Gastgewerbe

Gäste und Übernachtungen
im Reiseverkehr,
Beherbergungskapazität

Mai 2021
Januar bis Mai 2021
Vorläufige Ergebnisse

2021

1
2
3
4
5
6
7
8
9
10
11
12



SACHSEN-ANHALT

Statistisches Landesamt

Inhaltliche Verantwortung:

Pressesprecherin/Dezernatsleiterin Öffentlichkeitsarbeit:

Informations- und Auskunftsdienst:

Herausgabe: Statistisches Landesamt Sachsen-Anhalt

Bildquelle: [Pixabay.com/OpenClipart-Vectors](https://pixabay.com/de/vectors/3d-geometrische-figuralen-3d-geometric-shapes/)

Statistischer Bericht



Tourismus, Gastgewerbe

Gäste und Übernachtungen
im Reiseverkehr,
Beherbergungskapazität

Mai 2021
Januar bis Mai 2021
Vorläufige Ergebnisse

Land Sachsen-Anhalt

Inhaltsverzeichnis

	Seite
Vorbemerkungen	4
<u>Grafische Darstellungen</u>	
Zuordnung der Kreise zu Reisegebieten im Land Sachsen-Anhalt	9
Ankünfte in den Beherbergungsbetrieben (einschl. Camping) in Sachsen-Anhalt in Sachsen-Anhalt seit Mai 2018	10
Übernachtungen in den Beherbergungsbetrieben (einschl. Camping) in Sachsen-Anhalt seit Mai 2018	10
Anteile der Betriebsarten an den Übernachtungen in den Beherbergungsbetrieben des Landes Sachsen-Anhalt im Monat Mai 2021	11
Stellplätze und Übernachtungen auf Campingplätzen in Sachsen-Anhalt seit Mai 2018	11
<u>Zeitreihen</u>	
1. Ergebnisse der Beherbergungsstatistik (einschl. Camping) Sachsen-Anhalts 1993 bis 2021	12
2. Ergebnisse der Beherbergungsstatistik (ohne Camping) Sachsen-Anhalts 1993 bis 2021	13
<u>Kreise</u>	
3. Beherbergungsbetriebe (einschl. Camping), Schlafgelegenheiten und Auslastung der Kapazitäten nach Kreisen im Monat Mai 2021, Januar bis Mai 2021	14
4. Ankünfte, Übernachtungen und Aufenthaltsdauer der Gäste in Beherbergungsbetrieben (einschl. Camping) nach Kreisen und zusammengefassten Gästegruppen im Monat Mai 2021, Januar bis Mai 2021	15
5. Ankünfte, Übernachtungen und Aufenthaltsdauer der Gäste in Beherbergungsbetrieben der Hotellerie (Hotels, Hotels garnis, Gasthöfe und Pensionen) nach Kreisen und zusammengefassten Gästegruppen im Monat Mai 2021, Januar bis Mai 2021	16
<u>Reisegebiete</u>	
6. Beherbergungsbetriebe (einschl. Camping), Schlafgelegenheiten und Auslastung der Kapazitäten nach Reisegebieten und Betriebsarten im Monat Mai 2021, Januar bis Mai 2021	17
7. Ankünfte, Übernachtungen und Aufenthaltsdauer der Gäste in Beherbergungsbetrieben (einschl. Camping) nach Reisegebieten, Betriebsarten und zusammengefassten Gästegruppen im Monat Mai 2021, Januar bis Mai 2021	20

	Seite
8. Ankünfte, Übernachtungen und Aufenthaltsdauer der Gäste in Beherbergungsbetrieben (einschl. Camping) nach Reisegebieten und Herkunftsländern im Monat Mai 2021, Januar bis Mai 2021	32
<u>Gemeinden</u>	
9. Beherbergungsbetriebe (einschl. Camping), darunter Hotels (ohne Hotels garnis), Schlafgelegenheiten und Auslastung der Kapazitäten für ausgewählte Gemeinden und touristische Zielorte im Monat Mai 2021, Januar bis Mai 2021	44
10. Ankünfte, Übernachtungen und Aufenthaltsdauer der Gäste in Beherbergungsbetrieben (einschl. Camping), darunter Hotels (ohne Hotels garnis) für ausgewählte Gemeinden und touristische Zielorte im Monat Mai 2021, Januar bis Mai 2021	47
<u>Gemeindegruppen</u>	
11. Beherbergungsbetriebe (einschl. Camping), Schlafgelegenheiten und Auslastung der Kapazitäten nach Gemeindegruppen im Monat Mai 2021, Januar bis Mai 2021	50
12. Ankünfte, Übernachtungen und Aufenthaltsdauer der Gäste in Beherbergungsbetrieben (einschl. Camping) nach Gemeindegruppen im Monat Mai 2021, Januar bis Mai 2021	50
<u>Stellplätze Camping</u>	
13. Campingplätze mit Urlaubscamping und deren Stellplatzkapazitäten nach Reisegebieten und Kreisen im Monat Mai 2021	51

Vorbemerkungen

Rechtsgrundlagen

Rechtsgrundlagen für die Durchführung der monatlichen Beherbergungsstatistik sind

- das Beherbergungstatistikgesetz (Beherb StatG) vom 22. Mai 2002 (BGBl. I S. 1642), zuletzt geändert durch Artikel 11 des Gesetzes vom 28. Juli 2015 (BGBl. I S. 1400) in Verbindung mit
- dem Bundesstatistikgesetz in der Fassung der Bekanntmachung vom 20. Oktober 2016 (BGBl. I S. 2394), das zuletzt durch Artikel 2 des Gesetzes vom 14. Juni 2021 (BGBl. I S. 1751) geändert worden ist
- der Verordnung (EU) Nr. 692/2011 des Europäischen Parlaments und des Rates über die europäische Tourismusstatistik und zur Aufhebung der Richtlinie 95/57/EG des Rates (ABl. L 192 vom 22.07.2011, S. 17).

Hiernach sind zu erfassen:

1. Zahl der Ankünfte und Übernachtungen von Gästen im Reiseverkehr; bei Gästen mit Wohnsitz oder gewöhnlichem Aufenthalt außerhalb Deutschlands wird auch das Herkunftsland erfragt.
2. Die Anzahl der im Berichtsmonat angebotenen Gästebetten sowie die Anzahl der Stellplätze auf Campingplätzen für Urlaubscamping.
3. Bei Hotels, Gasthöfen, Pensionen und Hotels garnis zusätzlich die Anzahl der Gästezimmer jeweils zum 31. Juli eines Jahres.
4. Bei Hotels, Gasthöfen, Pensionen und Hotels garnis mit mindestens 25 Zimmern die Anzahl der angebotenen und der belegten Gästezimmertage.

Methodik

Beherbergung im Reiseverkehr:

Unterbringung von Personen, die sich nicht länger als ein Jahr ohne Unterbrechung an einem anderen Ort als ihrem gewöhnlichen Wohnsitz aufhalten. Der vorübergehende Ortswechsel kann durch Urlaub und Freizeitaktivitäten aber auch durch die Wahrnehmung privater und geschäftlicher Kontakte, den Besuch von Tagungen und Fortbildungsveranstaltungen, Maßnahmen zur Wiederherstellung der Gesundheit oder sonstige Gründe veranlasst sein.

Zum Berichtskreis der monatlichen Beherbergungsstatistik gehören Betriebe, die nach Einrichtung und Zweckbestimmung dazu dienen, mindestens zehn Gäste gleichzeitig vorübergehend zu beherbergen. Bei Campingplätzen müssen mindestens zehn Stellplätze vorhanden sein. Bis zum Jahr 2011 waren Betriebe mit mindestens neun Schlafgelegenheiten einbezogen. Auskunftspflichtig sind die Inhaber/-innen oder die Leiter/-innen des Beherbergungsbetriebes.

Erhebungsmerkmale

Ankünfte:

Zahl der Anmeldungen von Gästen in einem Beherbergungsbetrieb innerhalb des Berichtszeitraums, die zum vorübergehenden Aufenthalt eine Schlafgelegenheit belegten.

Durchschnittliche Aufenthaltsdauer:

Rechnerischer Wert, der sich aus dem Verhältnis der Übernachtungen zur Anzahl der Ankünfte ergibt. Sie kann zum Beispiel in Orten mit Vorsorge- und Rehabilitationskliniken (Reha-Kliniken) rechnerisch höher sein als die Zahl der Kalendertage des Berichtszeitraums, da sich in solchen Beherbergungsbetrieben manche Gäste und Patienten mehr als einen Kalendermonat aufhalten.

Berechnung der durchschnittlichen Aufenthaltsdauer:

$$\frac{\text{Übernachtungen}}{\text{Ankünfte}}$$

Durchschnittliche Auslastung:

Rechnerischer Wert, der die Inanspruchnahme der Schlafgelegenheiten in einem Berichtszeitraum ausdrückt. Die prozentuale Angabe wird ermittelt, indem die Zahl der Übernachtungen durch die so genannten „Bettentage“ geteilt wird. Letztere sind das Produkt aus angebotenen Schlafgelegenheiten und der Zahl der Tage, an denen die Betriebe im Berichtszeitraum tatsächlich geöffnet hatten.

Berechnung der durchschnittlichen Auslastung:

$$\left(\frac{\text{Übernachtungen}}{\text{angebotene Bettentage}} \right) \times 100$$

Gästezimmer:

Als Gästezimmer gilt eine Einheit, die aus einem Raum oder einer Gruppe von Räumen besteht, die eine unteilbare Mieteinheit in einem Beherbergungsbetrieb bilden. Bei den Gästezimmern kann es sich um Einzel-, Doppel- oder Mehrbettzimmer handeln, je nachdem, ob sie zur dauerhaften Beherbergung von einer, zwei oder mehr Personen eingerichtet sind. Die Zahl der Gästezimmer wird einmal im Jahr zum Stichtag 31. Juli erhoben. Gezählt werden die an diesem Stichtag tatsächlich zur Verfügung stehenden Gästezimmer. Zimmer, die von Mitarbeitern des Betriebes genutzt werden, zählen nicht als Gästezimmer.

Ein Appartement ist eine spezielle Art von Gästezimmer. Es besteht aus einem oder mehreren Räumen mit Küche, separatem Bad und/oder Toilette.

Herkunftsländer:

Für die Zuordnung ist grundsätzlich der ständige Wohnsitz oder gewöhnliche Aufenthalt der Gäste maßgebend, nicht dagegen deren Staatsangehörigkeit bzw. Nationalität.

Schlafgelegenheiten:

Anzahl der Betten, die in einem Betrieb zur Beherbergung von Gästen zur Verfügung stehen. Doppelbetten zählen dabei als zwei Schlafgelegenheiten. Im Campingbereich wird gemäß einer Vorgabe der Europäischen Kommission ein Stellplatz mit vier Schlafgelegenheiten gleichgesetzt.

Übernachtungen:

Zahl der Übernachtungen von Gästen, die im Berichtszeitraum in einem Beherbergungsbetrieb ankamen oder seit dem vorherigen Berichtszeitraum dort noch anwesend waren.

Gliederungsmerkmale

Betriebsarten:

Die fachliche Gliederung der Beherbergungsbetriebe erfolgt auf Grundlage der „Klassifikation der Wirtschaftszweige, Ausgabe 2008“ (WZ 2008). Die Beherbergungsstatistik erstreckt sich auf den Wirtschaftszweig Beherbergung nach Abteilung 55 der WZ 2008, auf Vorsorge- und Rehabilitationskliniken sowie Schulungsheime.

Unterschieden werden

Hotels, Gasthöfe, Pensionen (Hotellerie)

Hotels: Beherbergungsstätten, die allgemein zugänglich sind und in denen ein Restaurant – auch für Passanten – vorhanden ist. Außerdem stehen in der Regel weitere Einrichtungen oder Räume für unterschiedliche Zwecke (Konferenzen, Seminare, Sport, Freizeit, Erholung) zur Verfügung.

Hotels garnis: Beherbergungsstätten, die allgemein zugänglich sind und in denen als Mahlzeit höchstens ein Frühstück angeboten wird.

Gasthöfe: Beherbergungsstätten, die allgemein zugänglich sind und in denen, außer dem auch für Passanten zugänglichen Gastraum, in der Regel keine weiteren Aufenthaltsräume zur Verfügung stehen.

Pensionen: Beherbergungsstätten, die allgemein zugänglich sind und in denen Speisen und Getränke nur an Hausgäste abgegeben werden.

Ferienunterkünfte und ähnliche Beherbergungsstätten

Erholungs- und Ferienheime: Beherbergungsstätten, die nur bestimmten Personenkreisen, z. B. Mitgliedern eines Vereins oder einer Organisation, Beschäftigten eines Unternehmens, Kindern, Müttern, Betreuten sozialer Einrichtungen zugänglich sind und in denen Speisen und Getränke nur an Hausgäste abgegeben werden.

Ferienzentren: Beherbergungsstätten, die allgemein zugänglich sind und dazu dienen, wahlweise unterschiedliche Wohn- und Aufenthaltsmöglichkeiten sowie gleichzeitig Freizeiteinrichtungen in Verbindung mit Einkaufsmöglichkeiten und persönlichen Dienstleistungen zum vorübergehenden Aufenthalt anbieten. Als Mindestausstattung gilt das Vorhandensein von Hotelunterkunft und anderen Wohngelegenheiten auch mit Kochgelegenheit, einer Gaststätte, von Einkaufsmöglichkeiten zur Deckung des täglichen Bedarfs und des Freizeitbedarfs sowie von Einrichtungen für persönliche Dienstleistungen, z. B. Massagieeinrichtungen, Solarium, Sauna, Friseur und zur aktiven Freizeitgestaltung, wie z. B. Schwimmbad, Tennis-, Tischtennis-, Minigolf- oder Trimm-Dich-Anlagen.

Ferienhäuser, -wohnungen: Beherbergungsstätten, die allgemein zugänglich sind und in denen Speisen und Getränke nicht abgegeben werden, aber eine Kochgelegenheit vorhanden ist.

Jugendherbergen und Hütten: Beherbergungsstätten, die in der Regel eine einfache Ausstattung aufweisen und vorzugsweise Jugendlichen oder Angehörigen der sie tragenden Organisation, z. B. ein Wanderverein, zur Verfügung stehen. Speisen und Getränke werden nur an Hausgäste abgegeben.

Campingplätze: Abgegrenzte Gelände, die jedermann zum vorübergehenden Aufstellen von mitgebrachten Wohnwagen, Reise- bzw. Wohnmobilen oder Zelten zugänglich sind. Im Rahmen der Monatserhebung im Tourismus werden nur Campingplätze berücksichtigt, die Urlaubscamping anbieten, nicht aber so genannte Dauercampingplätze. Die Unterscheidung zwischen Urlaubs- und Dauercamping knüpft an die vertraglich vereinbarte Dauer der Campingplatzbenutzung an. Im Urlaubscamping wird der Stellplatz in der Regel für die Dauer von Tagen oder Wochen gemietet, im Dauercamping dagegen zumeist auf Monats- oder Jahresbasis.

Sonstige tourismusrelevante Unterkünfte

Vorsorge- und Rehabilitationskliniken: Beherbergungsbetriebe, die unter ärztlicher Leitung stehen und ausschließlich oder überwiegend Kurgästen zur Verfügung stehen. Als Kurgäste gelten Personen, die sich aufgrund einer ärztlichen Verordnung in der Klinik vorübergehend aufhalten. Das Ziel des Aufenthalts ist die Erhaltung oder Wiederherstellung der Gesundheit oder der Berufs- und Arbeitsfähigkeit sowie die Inanspruchnahme der allgemein angebotenen Kureinrichtungen außerhalb des Beherbergungsbetriebes.

Zu den Vorsorge- und Reha-Kliniken zählen auch Kinderheilstätten, Sanatorien, Kur- oder ähnliche Krankenhäuser (Fachabteilungen anderer Krankenhäuser).

Im Unterschied zur Krankenhausstatistik werden Vorsorge- und Reha-Kliniken in der Beherbergungsstatistik nur dann erfasst, wenn die dort untergebrachten Personen überwiegend in der Lage sind, während des vorübergehenden Aufenthalts die Klinik zu verlassen und die Tourismusangebote der Gemeinde in Anspruch zu nehmen.

Schulungsheime: Beherbergungsstätten mit einem Übernachtungsangebot die dazu dienen, Unterricht außerhalb des regulären Schul- und Hochschulsystems anzubieten und überwiegend der Erwachsenenbildung dienen.

Gemeindegruppen:

Zusammenfassung von Gemeinden oder Gemeindeteilen nach Art der staatlichen Anerkennung (z. B. als Mineral- und Moorbad, Luftkurort, Erholungsort), die aufgrund landesrechtlicher Vorschriften verliehen wurde. Gemeinden ohne Prädikat sind in der Gruppe „Sonstige Gemeinden“ enthalten.

Reisegebiete:

Gliederung nach nichtadministrativen Raumeinheiten, die in Zusammenarbeit mit dem zuständigen Ministerium des Landes erstellt wurde und sich im Wesentlichen an den Zuständigkeitsbereichen der regionalen Tourismusverbände und an naturräumlichen Gegebenheiten orientiert. Die aktuelle Zuordnung erfolgte im Juni 2009 rückwirkend zum 01.01.2009.

Winterhalbjahr/Sommerhalbjahr:

Das Sommerhalbjahr umfasst in der amtlichen Tourismusstatistik den Zeitraum von Mai bis Oktober. Entsprechend werden die Monate November bis April dem Winterhalbjahr zugeordnet.

Allgemeine Hinweise

Die Ergebnisse des jeweils laufenden Berichtsjahres sind **vorläufig**. Dabei werden Antwortausfälle meldepflichtiger Betriebe durch ein maschinelles Imputationsverfahren geschätzt. Durch Nach- und Korrekturmeldungen werden die Ergebnisse laufend rückwirkend aktualisiert. Mit Monatsmonat Dezember sind alle Ergebnisse eines Berichtsjahres **endgültig**. Durch Rückkorrekturen kann die Summe der bereits veröffentlichten Monatsergebnisse vom aktuellen Ergebnis für den Jahresteil abweichen.

Ab 2014 erfolgte die Ausgliederung der Schullandheime und Schulungsheime aus der Betriebsart Erholungs- und Ferienheime und die Zuordnung zu den Betriebsarten Jugendherbergen und Hütten oder Schulungsheime.

Die Erhebungsbögen zur vorliegenden Statistik sind in der PDF-Ausgabe dieses Berichtes enthalten.

Zeichenerklärung

- = nichts vorhanden
- . = Zahlenwert geheim zu halten
- x = Tabellenfach gesperrt, weil Aussagewert nicht sinnvoll (z.B. bei Vorjahresvergleichen ohne Basiswert oder programmtechnisch nicht möglich)
- ... = Angabe fällt später an
- ** = Veränderungsrate ist größer als 999 %

**Zuordnung der kreisfreien Städte und Landkreise
zu Reisegebieten im Land Sachsen-Anhalt**



Ankünfte in den Beherbergungsbetrieben einschließlich Camping in Sachsen-Anhalt seit Mai 2018

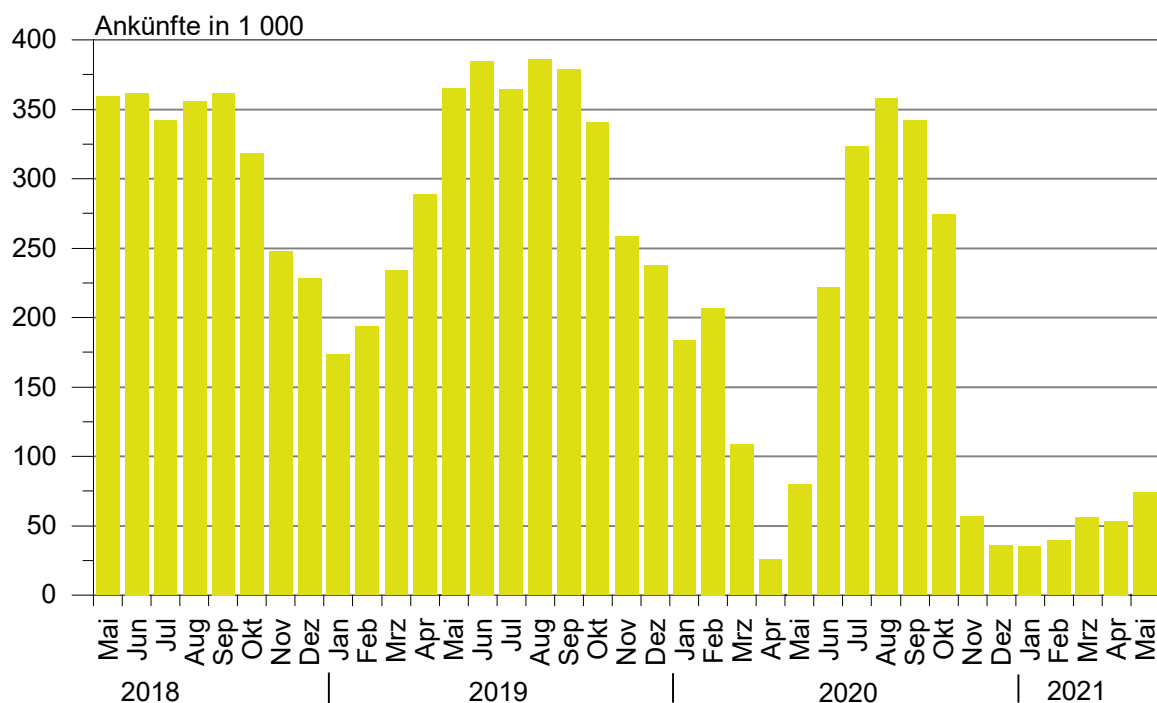

Übernachtungen in den Beherbergungsbetrieben einschließlich Camping in Sachsen-Anhalt seit Mai 2018

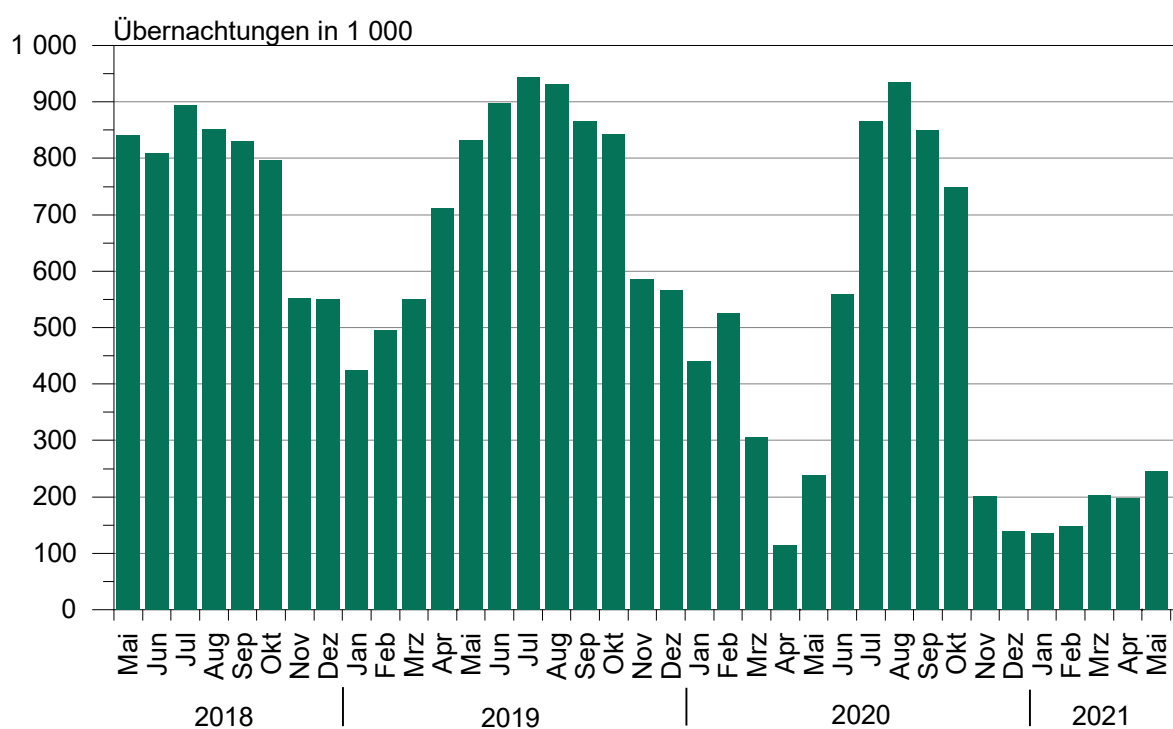

**Anteile der Betriebsarten an den Übernachtungen
in Beherbergungsbetrieben des Landes Sachsen-Anhalt
im Monat Mai 2021**

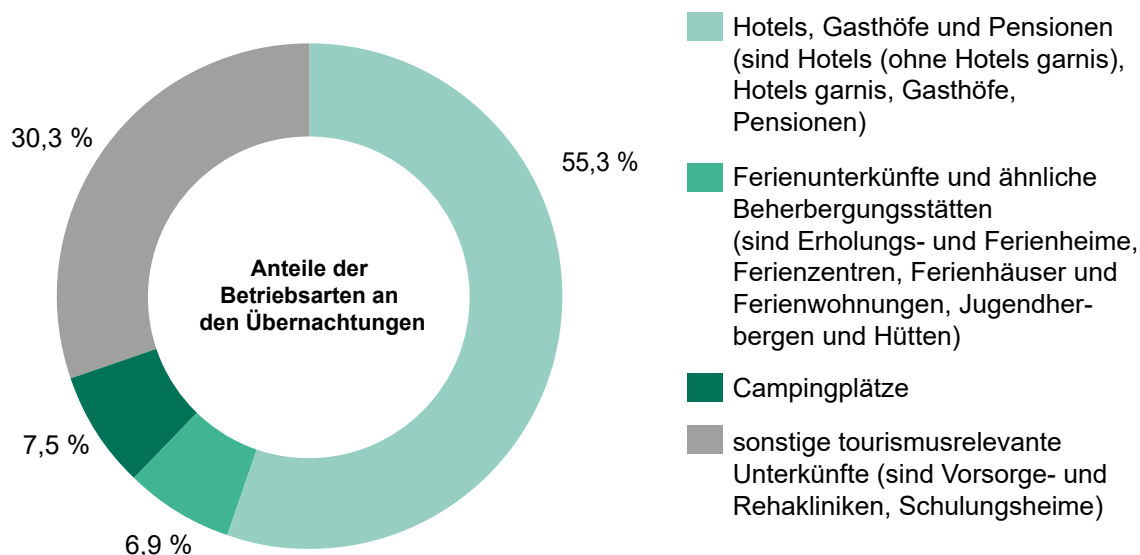

**Stellplätze und Übernachtungen auf Campingplätzen
in Sachsen-Anhalt seit Mai 2018**

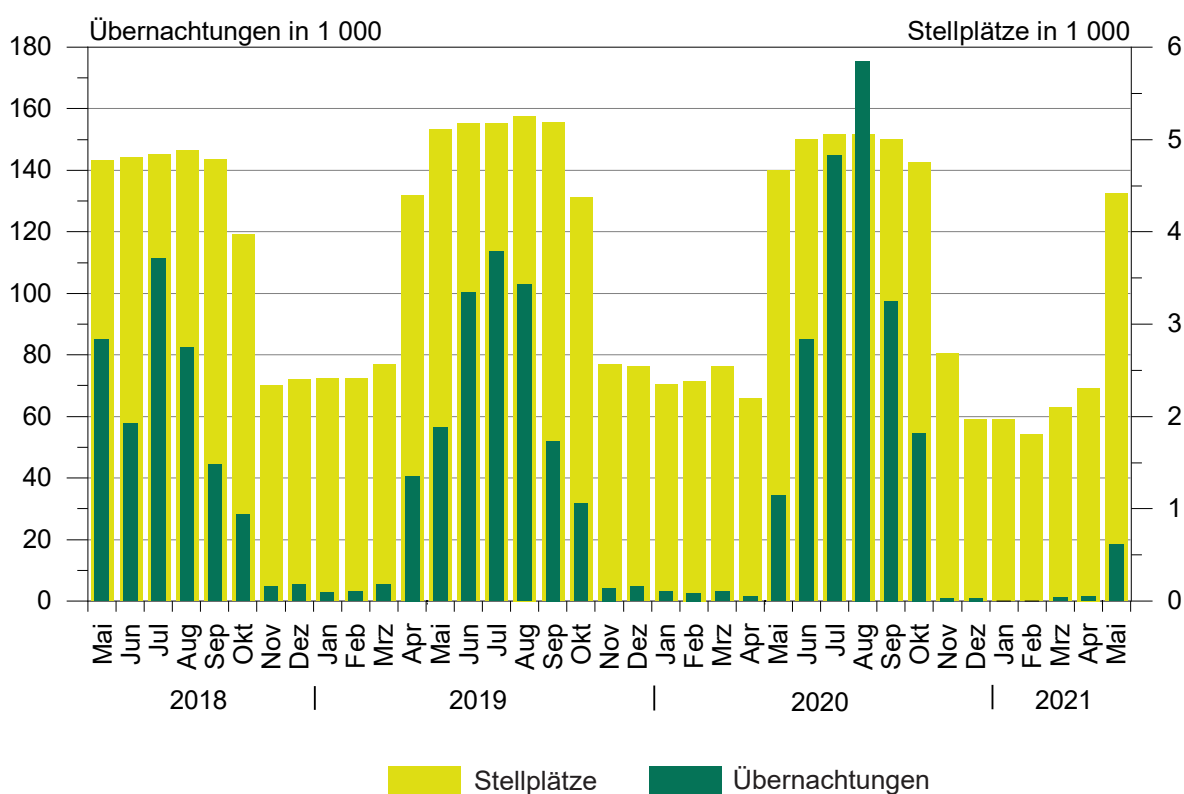

1. Ergebnisse der Beherbergungsstatistik (einschl.Camping) Sachsen-Anhalts 1993 bis 2021

Jahr ¹ ----- Monat	Geöffnete Betriebe	Angebote- ne Schlafgelegen- heiten ³	Durchschnittl. Auslastung der angebotenen Schlafgelegen- heiten	Ankünfte	Übernachtungen	Durchschnittliche Aufenthaltsdauer
	Anzahl		%	Anzahl		Tage
1993	534	32 120	31,0	1 278 448	3 638 874	2,8
1994	776	43 225	29,1	1 661 695	4 586 336	2,8
1995	958	53 332	27,4	1 911 555	5 330 109	2,8
1996	985	55 718	27,4	2 020 138	5 569 740	2,8
1997	1 015	57 253	25,5	2 058 754	5 329 486	2,6
1998	1 025	58 703	25,0	2 139 981	5 366 764	2,5
1999	1 037	60 052	25,9	2 242 429	5 671 655	2,5
2000	1 052	61 016	25,5	2 255 209	5 688 586	2,5
2001	1 074	60 505	26,2	2 302 249	5 789 726	2,5
2002	1 049	58 600	26,1	2 190 160	5 584 831	2,5
2003	1 046	60 220	25,8	2 240 456	5 666 885	2,5
2004	1 040	60 783	25,9	2 348 778	5 874 270	2,5
2005	1 031	60 939	26,5	2 419 692	6 009 339	2,5
2006	1 060	61 913	26,5	2 568 144	6 414 065	2,5
2007	1 070	61 829	26,9	2 584 914	6 562 556	2,5
2008	1 072	62 230	27,0	2 641 801	6 699 594	2,5
2009	1 082	62 433	27,2	2 684 856	6 743 135	2,5
2010	1 068	61 314	27,7	2 777 136	6 857 027	2,5
2011	1 064	61 260	28,7	2 885 685	7 069 738	2,4
2012	1 013	60 562	29,9	2 953 302	7 353 676	2,5
2013	1 007	60 155	29,5	2 885 235	7 130 846	2,5
2014	1 008	60 668	30,8	3 014 492	7 433 263	2,5
2015	1 012	60 169	31,0	3 143 256	7 608 823	2,4
2016	1 031	63 438	31,7	3 212 557	7 791 717	2,4
2017	1 024	63 092	32,4	3 383 962	8 135 118	2,4
2018	1 053	64 117	32,5	3 432 686	8 234 898	2,4
2019	1 062	66 141	33,1	3 603 700	8 645 180	2,4
2020	805	49 363	25,5	2 234 259	5 973 768	2,7
Januar	1 031	65 509	22,0	182 845	440 163	2,4
Februar	1 025	65 190	27,9	207 116	527 868	2,5
März	1 031	65 967	17,6	111 740	314 257	2,8
April	858	49 648	8,2	26 893	118 445	4,4
Mai	1 061	69 496	13,3	83 837	247 088	2,9
Juni	1 097	74 090	26,1	225 213	572 180	2,5
Juli	1 117	76 109	37,3	327 923	878 333	2,7
August	1 121	77 024	39,4	357 747	937 984	2,6
September	1 122	76 807	36,8	340 311	846 109	2,5
Oktober	1 117	75 021	32,7	276 471	753 717	2,7
November	964	59 773	14,1	58 155	205 859	3,5
Dezember	805	49 363	9,0	36 008	131 765	3,7
2021 ²
Januar	808	47 649	9,3	35 448	134 534	3,8
Februar	811	47 639	11,3	39 337	148 729	3,8
März	822	50 604	13,4	56 631	204 057	3,6
April	826	51 216	13,1	53 448	199 544	3,7
Mai	927	63 536	13,3	74 111	245 498	3,3
Juni
Juli
August
September
Oktober
November
Dezember

¹ Betriebe und Schlafgelegenheiten jeweils Stand 31.12.² vorläufiges Ergebnis³ Doppelbetten zählen als 2 Schlafgelegenheiten. Für Camping wird 1 Stellplatz in 4 Schlafgelegenheiten umgerechnet.

2. Ergebnisse der Beherbergungsstatistik (ohne Camping) Sachsen-Anhalts 1993 bis 2021

Jahr ¹ ----- Monat	Geöffnete Betriebe	Angebote- ne Schlafgelegen- heiten ³	Durchschnittl. Auslastung der angebotenen Schlafgelegen- heiten	Ankünfte	Übernachtungen	Durchschnittliche Aufenthaltsdauer
	Anzahl		%	Anzahl		Tage
1993	523	26 124	36,8	1 190 601	3 367 559	2,8
1994	761	36 497	34,6	1 566 937	4 277 803	2,7
1995	942	45 128	33,2	1 811 003	5 007 498	2,8
1996	962	46 414	31,3	1 932 154	5 285 103	2,7
1997	992	48 021	28,7	1 975 694	5 063 247	2,6
1998	1 001	49 311	28,3	2 058 299	5 117 997	2,5
1999	1 014	49 668	30,0	2 148 827	5 397 178	2,5
2000	1 029	50 468	29,5	2 172 719	5 440 659	2,5
2001	1 051	50 537	29,9	2 214 457	5 552 933	2,5
2002	1 028	49 376	29,0	2 109 187	5 364 807	2,5
2003	1 023	50 440	29,5	2 142 285	5 407 056	2,5
2004	1 016	50 443	30,2	2 256 199	5 632 471	2,5
2005	1 007	50 599	30,9	2 324 562	5 765 201	2,5
2006	1 036	52 157	32,7	2 473 256	6 175 243	2,5
2007	1 042	51 957	32,8	2 491 592	6 318 556	2,5
2008	1 045	52 698	33,1	2 536 496	6 437 309	2,5
2009	1 054	53 101	32,9	2 563 953	6 444 477	2,5
2010	1 043	52 434	33,6	2 672 362	6 584 600	2,5
2011	1 042	52 784	34,7	2 771 521	6 787 242	2,4
2012	990	52 006	36,2	2 836 567	7 051 100	2,5
2013	985	51 799	35,7	2 779 653	6 858 500	2,5
2014	984	52 272	36,8	2 886 023	7 116 419	2,5
2015	987	51 417	36,8	2 996 924	7 257 677	2,4
2016	1 003	53 058	38,1	3 065 503	7 413 880	2,4
2017	993	53 496	39,0	3 215 807	7 726 130	2,4
2018	1 020	54 533	38,7	3 244 687	7 771 295	2,4
2019	1 026	55 981	39,7	3 391 297	8 127 784	2,4
2020	780	41 483	29,2	2 002 407	5 332 804	2,7
Januar	997	55 169	25,9	181 677	436 797	2,4
Februar	991	54 850	33,0	205 953	525 239	2,6
März	994	55 007	20,8	110 491	310 782	2,8
April	820	40 500	9,9	26 672	116 792	4,4
Mai	986	49 924	15,1	69 239	204 691	3,0
Juni	1 018	53 890	29,9	187 644	476 597	2,5
Juli	1 037	55 589	41,8	270 835	717 181	2,6
August	1 041	56 408	43,7	296 680	762 018	2,6
September	1 045	56 819	43,8	302 374	747 158	2,5
Oktober	1 047	56 813	39,8	256 928	699 560	2,7
November	923	49 281	16,5	57 961	204 777	3,5
Dezember	780	41 483	10,7	35 953	131 212	3,6
2021 ²
Januar	783	39 729	11,2	35 405	133 999	3,8
Februar	786	40 039	13,4	39 278	148 110	3,8
März	793	42 200	15,9	56 484	203 020	3,6
April	795	41 992	15,9	53 162	197 904	3,7
Mai	863	45 888	16,5	67 945	227 117	3,3
Juni
Juli
August
September
Oktober
November
Dezember

¹ Betriebe und Betten jeweils Stand 31.12.

² vorläufiges Ergebnis

³ Doppelbetten zählen als zwei Schlafgelegenheiten

3. Beherbergungsbetriebe (einschl. Camping), Schlafgelegenheiten und Auslastung der Kapazitäten nach kreisfreien Städten und Landkreisen

Land Kreisfreie Stadt Landkreis	Mai 2021							Jan. bis Mai 2021
	Betriebe			in den Betrieben angebotene Schlafgelegenheiten ¹				durchschnittliche Auslastung
	insgesamt	darunter geöffnete		insgesamt	Veränderung gegenüber dem Vorjahresmonat	durchschnittliche Auslastung	nachrichtlich	
		zusammen	Veränderung gegenüber dem Vorjahresmonat				maximales Angebot an Schlafgelegenheiten der letzten 13 Monate	
							Anzahl	
Sachsen-Anhalt insgesamt	1 149	927	-12,7	63 536	-8,6	13,3	80 693	12,2
Dessau-Roßlau, Stadt	26	19	-13,6	1 066	-17,9	16,1	1 516	14,1
Halle (Saale), Stadt	41	38	0,0	2 956	8,0	16,9	3 310	12,3
Magdeburg, Landeshauptstadt	50	43	-8,5	4 693	-9,5	17,7	6 073	14,2
Altmarkkreis Salzwedel	53	50	2,0	3 796	32,3	14,6	4 071	16,6
Anhalt-Bitterfeld	57	50	-9,1	3 019	-8,7	18,2	3 452	11,7
Börde	55	45	-13,5	4 265	-12,2	17,3	5 457	17,3
Burgenlandkreis	119	92	-17,1	6 073	-6,6	16,5	7 359	17,3
Harz	351	251	-21,3	15 354	-18,6	5,6	23 238	5,2
Jerichower Land	47	41	-8,9	3 012	-2,5	9,2	3 129	10,4
Mansfeld-Südharz	69	58	-6,5	3 377	2,2	8,4	3 854	5,9
Saalekreis	69	63	-3,1	4 100	2,6	18,7	4 481	13,7
Salzlandkreis	75	64	-8,6	3 597	-5,8	23,1	4 171	25,1
Stendal	57	47	-7,8	2 931	-6,1	9,6	3 613	13,3
Wittenberg	80	66	-13,2	5 297	-19,2	14,7	6 969	13,5

¹ Doppelbetten zählen als 2 Schlafgelegenheiten. Für Camping wird 1 Stellplatz in 4 Schlafgelegenheiten umgerechnet.

**4. Ankünfte, Übernachtungen und Aufenthaltsdauer der Gäste in Beherbergungsbetrieben (einschl. Camping)
nach kreisfreien Städten, Landkreisen und zusammengefassten Gästegruppen**

Land Kreisfreie Stadt/Landkreis ----- Ständiger Wohnsitz der Gäste Deutschland/Ausland	Mai 2021					Januar bis Mai 2021				
	Ankünfte		Übernachtungen		durch- schn. Aufent- halts- dauer	Ankünfte		Übernachtungen		durch- schn. Aufent- halts- dauer
	insge- samt	Veränd. gegen- über Vorj.- monat	insge- samt	Veränd. gegen- über Vorj.- monat		insge- samt	Veränd. gegen- über Vorj.- zeitr.	insge- samt	Veränd. gegen- über Vorj.- zeitr.	
	Anzahl	%	Anzahl	%		Anzahl	%	Anzahl	%	
Sachsen-Anhalt insgesamt	74 111	-11,6	245 498	-0,6	3,3	258 975	-57,7	932 362	-43,4	3,6
Deutschland	68 579	-15,2	222 986	-5,1	3,3	239 243	-58,4	848 147	-45,2	3,5
Ausland	5 532	85,5	22 512	84,3	4,1	19 732	-46,7	84 215	-16,0	4,3
Dessau-Roßlau, Stadt	3 321	9,1	5 325	2,8	1,6	13 812	-47,9	23 109	-45,4	1,7
Deutschland	3 100	6,7	5 021	10,9	1,6	12 427	-47,6	19 320	-46,3	1,6
Ausland	221	57,9	304	-53,4	1,4	1 385	-50,8	3 789	-40,0	2,7
Halle (Saale), Stadt	8 649	84,6	15 329	78,3	1,8	28 634	-44,2	51 066	-43,3	1,8
Deutschland	7 670	78,7	12 725	70,9	1,7	25 537	-45,2	43 098	-45,5	1,7
Ausland	979	149,1	2 604	127,0	2,7	3 097	-34,8	7 968	-27,3	2,6
Magdeburg, Landeshauptstadt	10 470	31,2	25 812	66,2	2,5	38 850	-51,7	94 015	-35,6	2,4
Deutschland	9 495	27,0	19 794	41,7	2,1	35 735	-51,1	78 575	-38,1	2,2
Ausland	975	95,0	6 018	285,0	6,2	3 115	-58,2	15 440	-18,9	5,0
Altmarkkreis Salzwedel	2 781	-6,8	15 804	57,1	5,7	10 582	-30,9	58 872	-4,6	5,6
Deutschland	2 662	-8,3	15 309	56,8	5,8	10 180	-31,1	57 407	-3,8	5,6
Ausland	119	48,8	495	66,1	4,2	402	-22,4	1 465	-29,0	3,6
Anhalt-Bitterfeld	5 198	32,9	16 113	38,4	3,1	14 558	-38,9	41 778	-33,3	2,9
Deutschland	5 027	34,4	15 539	37,2	3,1	13 844	-36,4	39 352	-32,2	2,8
Ausland	171	0,0	574	80,5	3,4	714	-65,6	2 426	-47,1	3,4
Börde	6 000	19,9	22 338	12,2	3,7	22 213	-36,1	97 578	-16,6	4,4
Deutschland	5 405	12,7	20 938	9,9	3,9	19 935	-36,6	89 769	-17,4	4,5
Ausland	595	186,1	1 400	61,1	2,4	2 278	-32,4	7 809	-6,3	3,4
Burgenlandkreis	4 994	-27,6	25 889	-7,4	5,2	17 270	-57,1	107 152	-30,4	6,2
Deutschland	4 787	-29,2	25 381	-7,7	5,3	16 404	-57,2	104 122	-30,6	6,3
Ausland	207	51,1	508	9,7	2,5	866	-56,8	3 030	-22,5	3,5
Harz	6 294	-63,4	25 692	-54,1	4,1	21 594	-87,4	101 940	-79,8	4,7
Deutschland	6 080	-64,3	24 947	-54,2	4,1	20 959	-87,5	99 282	-79,8	4,7
Ausland	214	25,1	745	-51,2	3,5	635	-84,1	2 658	-80,7	4,2
Jerichower Land	3 042	-5,2	7 406	0,4	2,4	10 603	-30,3	26 240	-14,8	2,5
Deutschland	2 951	-5,9	7 223	-0,1	2,4	10 104	-29,6	24 777	-14,0	2,5
Ausland	91	23,0	183	20,4	2,0	499	-42,0	1 463	-26,3	2,9
Mansfeld-Südharz	3 372	-23,6	8 241	-18,9	2,4	9 991	-64,3	25 129	-58,5	2,5
Deutschland	3 093	-28,9	7 281	-26,6	2,4	8 966	-67,2	20 977	-64,2	2,3
Ausland	279	357,4	960	282,5	3,4	1 025	41,4	4 152	110,9	4,1
Saalekreis	7 136	21,1	21 063	41,0	3,0	23 464	-40,0	68 842	-19,7	2,9
Deutschland	6 260	13,7	17 385	26,4	2,8	21 247	-39,6	59 979	-20,8	2,8
Ausland	876	126,9	3 678	209,3	4,2	2 217	-43,4	8 863	-11,3	4,0
Salzlandkreis	5 415	-1,1	25 729	8,2	4,8	21 407	-27,1	112 406	-0,9	5,3
Deutschland	5 011	-0,9	22 905	4,2	4,6	19 591	-28,1	99 866	-5,8	5,1
Ausland	404	-3,6	2 824	56,0	7,0	1 816	-13,6	12 540	69,7	6,9
Stendal	3 145	-35,3	7 679	-34,3	2,4	11 948	-48,3	38 509	-22,1	3,2
Deutschland	2 963	-37,7	6 131	-41,4	2,1	10 947	-51,3	28 246	-37,8	2,6
Ausland	182	82,0	1 548	27,1	8,5	1 001	49,2	10 263	155,6	10,3
Wittenberg	4 294	-48,3	23 078	-4,9	5,4	14 049	-58,7	85 726	-33,6	6,1
Deutschland	4 075	-50,1	22 407	-4,7	5,5	13 367	-58,6	83 377	-32,3	6,2
Ausland	219	54,2	671	-11,0	3,1	682	-60,6	2 349	-60,7	3,4

5. Ankünfte, Übernachtungen und Aufenthaltsdauer der Gäste in Beherbergungsbetrieben der Hotellerie (Hotels, Hotels garnis, Gasthöfe und Pensionen) nach kreisfreien Städten, Landkreisen und zusammengefassten Gästegruppen

Land Kreisfreie Stadt/Landkreis ----- Ständiger Wohnsitz der Gäste Deutschland/Ausland	Mai 2021					Januar bis Mai 2021				
	Ankünfte		Übernachtungen		durch- schn. Aufent- halts- dauer	Ankünfte		Übernachtungen		durch- schn. Aufent- halts- dauer
	insge- samt	Veränd. gegen- über Vorj.- monat	insge- samt	Veränd. gegen- über Vorj.- monat		insge- samt	Veränd. gegen- über Vorj.- zeitr.	insge- samt	Veränd. gegen- über Vorj.- zeitr.	
	Anzahl	%	Anzahl	%		Anzahl	%	Anzahl	%	
Sachsen-Anhalt insgesamt	61 330	3,8	135 700	8,3	2,2	226 357	-54,7	517 133	-48,8	2,3
Deutschland	56 191	-0,8	120 231	2,2	2,1	208 229	-55,3	463 551	-50,4	2,2
Ausland	5 139	108,7	15 469	100,5	3,0	18 128	-46,9	53 582	-28,2	3,0
Dessau-Roßlau, Stadt	3 220	14,1	5 003	18,5	1,6	13 389	-45,9	19 661	-44,0	1,5
Deutschland	3 002	11,2	4 732	16,6	1,6	12 100	-45,2	18 000	-43,4	1,5
Ausland	218	77,2	271	65,2	1,2	1 289	-51,8	1 661	-49,8	1,3
Halle (Saale), Stadt	8 407	91,7	13 719	99,3	1,6	27 702	-41,2	43 945	-42,1	1,6
Deutschland	7 483	85,9	11 751	82,1	1,6	24 898	-41,7	38 486	-44,0	1,5
Ausland	924	156,7	1 968	356,6	2,1	2 804	-36,3	5 459	-23,2	1,9
Magdeburg, Landeshauptstadt	9 242	23,1	19 921	36,9	2,2	36 585	-51,8	79 169	-41,6	2,2
Deutschland	8 401	19,9	17 389	33,9	2,1	33 748	-50,9	71 420	-39,7	2,1
Ausland	841	68,2	2 532	62,0	3,0	2 837	-60,4	7 749	-55,0	2,7
Altmarkkreis Salzwedel	1 975	-9,4	4 772	-6,6	2,4	8 015	-34,8	19 494	-23,6	2,4
Deutschland	1 864	-11,3	4 335	-10,0	2,3	7 630	-35,2	18 175	-22,7	2,4
Ausland	111	40,5	437	50,7	3,9	385	-24,4	1 319	-33,7	3,4
Anhalt-Bitterfeld	3 633	18,2	9 126	7,0	2,5	12 728	-42,4	34 327	-40,6	2,7
Deutschland	3 463	19,2	8 583	4,1	2,5	12 016	-40,0	31 938	-40,0	2,7
Ausland	170	0,6	543	90,5	3,2	712	-65,5	2 389	-46,5	3,4
Börde	5 220	33,2	11 605	32,5	2,2	19 647	-35,6	45 644	-20,7	2,3
Deutschland	4 647	24,2	10 436	24,4	2,2	17 574	-35,7	41 652	-20,6	2,4
Ausland	573	221,9	1 169	215,9	2,0	2 073	-35,1	3 992	-21,1	1,9
Burgenlandkreis	3 571	-19,4	7 756	-13,1	2,2	13 007	-53,7	31 065	-40,5	2,4
Deutschland	3 367	-21,7	7 264	-14,3	2,2	12 312	-53,2	29 174	-40,4	2,4
Ausland	204	56,9	492	10,1	2,4	695	-61,9	1 891	-41,8	2,7
Harz	4 531	-59,0	9 288	-64,6	2,0	16 107	-86,8	36 134	-87,8	2,2
Deutschland	4 331	-60,5	8 784	-65,4	2,0	15 558	-86,9	34 779	-87,9	2,2
Ausland	200	90,5	504	-41,3	2,5	549	-83,4	1 355	-84,5	2,5
Jerichower Land	2 389	4,7	5 509	21,5	2,3	9 190	-29,8	22 321	-8,5	2,4
Deutschland	2 304	2,9	5 348	20,5	2,3	8 701	-29,5	20 884	-9,2	2,4
Ausland	85	102,4	161	73,1	1,9	489	-34,2	1 437	3,6	2,9
Mansfeld-Südharz	2 807	10,6	6 547	21,6	2,3	9 330	-59,2	22 760	-51,6	2,4
Deutschland	2 533	2,3	5 611	9,3	2,2	8 315	-62,5	18 710	-58,5	2,3
Ausland	274	349,2	936	272,9	3,4	1 015	42,8	4 050	110,9	4,0
Saalekreis	6 683	32,8	19 649	68,3	2,9	22 711	-39,8	65 194	-19,2	2,9
Deutschland	5 812	25,0	16 024	52,7	2,8	20 516	-39,4	56 594	-20,3	2,8
Ausland	871	128,0	3 625	206,9	4,2	2 195	-43,0	8 600	-11,7	3,9
Salzlandkreis	4 080	30,6	9 640	48,5	2,4	16 726	-26,0	40 843	-8,9	2,4
Deutschland	3 745	24,7	8 158	31,6	2,2	15 142	-28,2	34 659	-16,7	2,3
Ausland	335	179,2	1 482	404,1	4,4	1 584	4,0	6 184	93,9	3,9
Stendal	2 543	-17,1	5 887	-11,7	2,3	10 901	-37,7	30 445	-9,8	2,8
Deutschland	2 403	-19,5	5 120	-13,4	2,1	10 040	-40,7	25 031	-21,5	2,5
Ausland	140	68,7	767	1,3	5,5	861	58,3	5 414	193,6	6,3
Wittenberg	3 029	-17,2	7 278	-0,9	2,4	10 319	-55,0	26 131	-40,6	2,5
Deutschland	2 836	-19,6	6 696	1,3	2,4	9 679	-54,5	24 049	-37,7	2,5
Ausland	193	48,5	582	-20,6	3,0	640	-60,8	2 082	-61,0	3,3

6. Beherbergungsbetriebe (einschl. Camping), Schlafgelegenheiten und Auslastung der Kapazitäten nach Reisegebieten und Betriebsarten

Land Reisegebiet ----- Betriebsart	Mai 2021							Jan. bis Mai 2021
	Betriebe			in den Betrieben angebotene Schlafgelegenheiten ¹				durchschnittliche Auslastung
	insgesamt	darunter geöffnete		insgesamt	Veränderung gegenüber dem Vorjahresmonat	durchschnittliche Auslastung	nachrichtlich	
		zusammen	Veränderung gegenüber dem Vorjahresmonat				maximales Angebot an Schlafgelegenheiten der letzten 13 Monate	
							Anzahl	
Sachsen-Anhalt								
Betriebe insgesamt	1 149	927	-12,7	63 536	-8,6	13,3	80 693	12,2
Hotels, Gasthöfe, Pensionen	806	663	-12,2	32 096	-9,5	14,1	40 510	11,6
Hotels (ohne Hotels garnis)	403	318	-15,0	22 396	-10,6	13,8	29 177	11,1
Hotels garnis	93	79	-8,1	4 358	-0,5	17,0	4 935	13,7
Gasthöfe	83	74	-8,6	1 530	-10,9	10,5	1 768	8,9
Pensionen	227	192	-10,3	3 812	-11,8	13,6	4 630	13,2
Ferienunterkünfte und ähnliche Beherbergungsstätten	236	174	-15,9	9 994	-5,5	5,7	14 773	5,6
Erholungs- und Ferienheime	18	11	-26,7	1 031	-3,4	2,0	1 703	1,8
Ferienzentren	19	15	-16,7	2 517	-14,4	3,5	3 692	2,7
Ferienhäuser und Ferienwohnungen	135	105	-16,7	3 653	-10,2	10,1	4 552	9,5
Jugendherbergen und Hütten	64	43	-10,4	2 793	11,7	3,3	4 826	4,0
Campingplätze	80	64	-14,7	17 648	-9,8	3,9	21 456	1,5
Sonstige tourismusrelevante Unterkünfte	27	26	4,0	3 798	-1,8	63,2	3 954	57,6
Vorsorge- und Reha-Kliniken	14	14	0,0	3 307	-1,8	71,6	3 371	64,4
Schulungsheime	13	12	9,1	491	-1,4	6,6	583	5,9
Harz und Harzvorland								
Betriebe zusammen	420	309	-18,9	18 731	-15,5	6,1	27 092	5,3
Hotels, Gasthöfe, Pensionen	277	201	-21,2	8 649	-24,4	6,2	13 545	5,1
Hotels (ohne Hotels garnis)	152	100	-26,5	5 898	-28,4	5,3	10 160	4,2
Hotels garnis	30	25	-10,7	1 147	-9,0	9,2	1 328	7,4
Gasthöfe	25	21	-12,5	394	-18,6	5,4	502	4,0
Pensionen	70	55	-17,9	1 210	-17,2	7,9	1 555	7,3
Ferienunterkünfte und ähnliche Beherbergungsstätten	121	90	-15,9	4 874	-10,3	1,8	7 759	1,9
Erholungs- und Ferienheime	10	7	0,0	781	101,3	1,5	1 024	1,9
Ferienzentren	11	8	-27,3	1 131	-40,2	0,6	2 242	0,5
Ferienhäuser und Ferienwohnungen	77	60	-16,7	2 178	-13,4	2,5	2 691	2,4
Jugendherbergen und Hütten	23	15	-11,8	784	22,9	1,8	1 802	2,5
Campingplätze	15	11	-21,4	4 356	-4,0	1,3	4 936	0,3
Sonstige tourismusrelevante Unterkünfte	7	7	40,0	852	13,1	52,7	852	45,2
Vorsorge- und Reha-Kliniken	2	2	0,0
Schulungsheime	5	5	66,7

¹ Doppelbetten zählen als 2 Schlafgelegenheiten. Für Camping wird 1 Stellplatz in 4 Schlafgelegenheiten umgerechnet.

**Noch 6. Beherbergungsbetriebe (einschl. Camping), Schlafgelegenheiten und Auslastung der Kapazitäten
nach Reisegebieten und Betriebsarten**

Land Reisegebiet ----- Betriebsart	Mai 2021							Jan. bis Mai 2021
	Betriebe			in den Betrieben angebotene Schlafgelegenheiten ¹				durch- schnitt- liche Aus- lastung
	ins- gesamt	darunter geöffnete		ins- gesamt	Verände- rung ge- genüber dem Vor- jahres- monat	durch- schnitt- liche Aus- lastung	nachrichtlich	
		zu- sammen	Verände- rung ge- genüber dem Vor- jahres- monat				maximales Angebot an Schlafge- legenheiten der letzten 13 Monate	
							Anzahl	
Halle, Saale, Unstrut								
Betriebe zusammen	229	193	-9,8	13 129	-0,8	17,3	15 150	14,8
Hotels, Gasthöfe, Pensionen	176	147	-10,9	7 887	-2,5	17,7	9 258	13,1
Hotels (ohne Hotels garnis)	86	70	-12,5	5 356	-2,8	19,0	6 484	13,8
Hotels garnis	23	20	-9,1	1 458	1,9	14,9	1 524	11,4
Gasthöfe	20	19	0,0	427	2,9	12,7	439	9,7
Pensionen	47	38	-13,6	646	-11,5	17,3	811	14,0
Ferienunterkünfte und ähnliche								
Beherbergungsstätten	31	25	-10,7
Erholungs- und Ferienheime	2	2	0,0
Ferienzentren	1	1	0,0
Ferienhäuser und Ferien- wohnungen	14	12	-7,7
Jugendherbergen und Hütten	14	10	-16,7	758	7,2	5,5	1 293	6,4
Campingplätze	15	14	-6,7	3 028	0,9	3,8	3 088	1,8
Sonstige tourismusrelevante								
Unterkünfte	7	7	16,7
Vorsorge- und Reha-Kliniken	4	4	0,0	710	-3,3	71,6	734	66,4
Schulungsheime	3	3	50,0
Anhalt-Wittenberg								
Betriebe zusammen	163	135	-11,8	9 382	-15,9	16,0	11 937	13,0
Hotels, Gasthöfe, Pensionen	115	102	-7,3	4 792	-7,6	14,8	5 507	11,9
Hotels (ohne Hotels garnis)	50	44	-12,0	3 401	-9,2	15,1	3 899	11,7
Hotels garnis	13	12	0,0	456	-5,2	18,9	495	16,9
Gasthöfe	13	12	-7,7	237	-6,0	7,2	253	3,6
Pensionen	39	34	-2,9	698	-1,1	13,2	860	12,5
Ferienunterkünfte und ähnliche								
Beherbergungsstätten	32	21	-22,2
Erholungs- und Ferienheime	1	0	-100,0
Ferienzentren	1	1	0,0
Ferienhäuser und Ferien- wohnungen	19	13	-27,8
Jugendherbergen und Hütten	11	7	0,0	506	-19,2	1,8	804	1,6
Campingplätze	13	9	-30,8	2 616	-27,3	10,6	3 736	3,5
Sonstige tourismusrelevante								
Unterkünfte	3	3	0,0
Vorsorge- und Reha-Kliniken	2	2	0,0
Schulungsheime	1	1	0,0

¹ Doppelbetten zählen als 2 Schlafgelegenheiten. Für Camping wird 1 Stellplatz in 4 Schlafgelegenheiten umgerechnet.

**Noch 6. Beherbergungsbetriebe (einschl. Camping), Schlafgelegenheiten und Auslastung der Kapazitäten
nach Reisegebieten und Betriebsarten**

Land Reisegebiet ----- Betriebsart	Mai 2021							Jan. bis Mai 2021
	Betriebe			in den Betrieben angebotene Schlafgelegenheiten ¹				durch- schnitt- liche Aus- lastung
	ins- gesamt	darunter geöffnete		ins- gesamt	Verände- rung ge- genüber dem Vor- jahres- monat	durch- schnitt- liche Aus- lastung	nachrichtlich	
		zu- sammen	Verände- rung ge- genüber dem Vor- jahres- monat				maximales Angebot an Schlafge- legenheiten der letzten 13 Monate	
							Anzahl	
Magdeburg, Elbe-Börde-Heide								
Betriebe zusammen	227	193	-9,8	15 567	-8,1	17,4	18 830	17,1
Hotels, Gasthöfe, Pensionen	165	147	-5,2	8 559	2,3	17,6	9 516	15,2
Hotels (ohne Hotels garnis)	79	72	-1,4	6 448	5,4	16,0	6 962	13,8
Hotels garnis	21	17	-15,0	1 129	4,5	26,5	1 400	21,1
Gasthöfe	16	14	-12,5	283	-18,4	16,4	354	16,4
Pensionen	49	44	-4,3	699	-15,1	18,2	800	18,4
Ferienunterkünfte und ähnliche								
Beherbergungsstätten	32	23	-20,7	1 288	8,1	17,9	1 594	16,1
Erholungs- und Ferienheime	4	2	-50,0
Ferienzentren	2	2	0,0
Ferienhäuser und Ferien- wohnungen	15	11	-21,4	266	-2,6	74,2	367	54,2
Jugendherbergen und Hütten	11	8	-11,1	531	68,6	4,7	623	7,0
Campingplätze	22	16	-23,8	4 712	-24,5	4,3	6 620	2,2
Sonstige tourismusrelevante								
Unterkünfte	8	7	-22,2	1 008	-12,0	70,3	1 100	68,5
Vorsorge- und Reha-Kliniken	4	4	0,0	862	0,2	80,8	862	80,0
Schulungsheime	4	3	-40,0	146	-48,8	7,8	238	7,3
Altmark								
Betriebe zusammen	110	97	-3,0	6 727	12,3	12,5	7 684	15,1
Hotels, Gasthöfe, Pensionen	73	66	-5,7	2 209	-7,7	15,6	2 684	15,3
Hotels (ohne Hotels garnis)	36	32	-8,6	1 293	-10,7	15,5	1 672	14,2
Hotels garnis	6	5	25,0	168	33,3	19,5	188	15,7
Gasthöfe	9	8	-11,1	189	-13,7	10,6	220	9,5
Pensionen	22	21	-4,5	559	-6,8	16,2	604	20,0
Ferienunterkünfte und ähnliche								
Beherbergungsstätten	20	15	-6,3
Erholungs- und Ferienheime	1	0	-100,0
Ferienzentren	4	3	0,0
Ferienhäuser und Ferien- wohnungen	10	9	0,0	284	0,0	15,9	316	20,8
Jugendherbergen und Hütten	5	3	0,0	214	0,0	0,3	304	0,1
Campingplätze	15	14	16,7	2 936	33,7	1,4	3 076	0,8
Sonstige tourismusrelevante								
Unterkünfte	2	2	0,0
Vorsorge- und Reha-Kliniken	2	2	0,0
Schulungsheime	-	-	-	-	-	-	-	-

¹ Doppelbetten zählen als 2 Schlafgelegenheiten. Für Camping wird 1 Stellplatz in 4 Schlafgelegenheiten umgerechnet.

**7. Ankünfte, Übernachtungen und Aufenthaltsdauer der Gäste in Beherbergungsbetrieben (einschl. Camping)
nach Reisegebieten, Betriebsarten und zusammengefassten Gästegruppen**

Land, Reisegebiet ----- Betriebsart ----- Ständiger Wohnsitz der Gäste Deutschland/Ausland	Mai 2021					Januar bis Mai 2021				
	Ankünfte		Übernachtungen		durch- schn. Aufent- halts- dauer	Ankünfte		Übernachtungen		durch- schn. Aufent- halts- dauer
	insge- samt	Veränd. gegen- über Vorj.- monat	insge- samt	Veränd. gegen- über Vorj.- monat		insge- samt	Veränd. gegen- über Vorj.- zeitr.	insge- samt	Veränd. gegen- über Vorj.- zeitr.	
	Anzahl	%	Anzahl	%	Tage	Anzahl	%	Anzahl	%	Tage
Sachsen-Anhalt										
Betriebe insgesamt	74 111	-11,6	245 498	-0,6	3,3	258 975	-57,7	932 362	-43,4	3,6
Deutschland	68 579	-15,2	222 986	-5,1	3,3	239 243	-58,4	848 147	-45,2	3,5
Ausland	5 532	85,5	22 512	84,3	4,1	19 732	-46,7	84 215	-16,0	4,3
Hotels, Gasthöfe, Pensionen	61 330	3,8	135 700	8,3	2,2	226 357	-54,7	517 133	-48,8	2,3
Deutschland	56 191	-0,8	120 231	2,2	2,1	208 229	-55,3	463 551	-50,4	2,2
Ausland	5 139	108,7	15 469	100,5	3,0	18 128	-46,9	53 582	-28,2	3,0
Hotels (ohne Hotels garnis)	44 312	7,5	91 878	10,2	2,1	161 923	-58,0	340 396	-55,4	2,1
Deutschland	40 561	2,5	82 592	4,0	2,0	149 217	-58,4	310 828	-56,2	2,1
Ausland	3 751	126,1	9 286	134,9	2,5	12 706	-53,1	29 568	-44,4	2,3
Hotels garnis	9 971	9,2	22 935	14,3	2,3	37 143	-43,2	85 356	-33,8	2,3
Deutschland	9 022	5,6	19 352	6,4	2,1	33 858	-44,0	74 325	-36,9	2,2
Ausland	949	61,9	3 583	90,4	3,8	3 285	-33,7	11 031	0,1	3,4
Gasthöfe	2 009	-16,6	4 857	-3,2	2,4	7 262	-45,7	18 516	-30,2	2,5
Deutschland	1 953	-18,1	4 700	-4,8	2,4	6 889	-46,9	17 130	-33,2	2,5
Ausland	56	143,5	157	98,7	2,8	373	-8,6	1 386	61,2	3,7
Pensionen	5 038	-20,4	16 030	-4,7	3,2	20 029	-43,0	72 865	-20,5	3,6
Deutschland	4 655	-24,1	13 587	-9,6	2,9	18 265	-45,4	61 268	-25,5	3,4
Ausland	383	97,4	2 443	35,6	6,4	1 764	2,3	11 597	22,1	6,6

**Noch 7. Ankünfte, Übernachtungen und Aufenthaltsdauer der Gäste in Beherbergungsbetrieben (einschl.Camping)
nach Reisegebieten, Betriebsarten und zusammengefassten Gästegruppen**

Land, Reisegebiet ----- Betriebsart ----- Ständiger Wohnsitz der Gäste Deutschland/Ausland	Mai 2021					Januar bis Mai 2021				
	Ankünfte		Übernachtungen		durch- schn. Aufent- halts- dauer	Ankünfte		Übernachtungen		durch- schn. Aufent- halts- dauer
	insge- samt	Veränd. gegen- über Vorj.- monat	insge- samt	Veränd. gegen- über Vorj.- monat		insge- samt	Veränd. gegen- über Vorj.- zeitr.	insge- samt	Veränd. gegen- über Vorj.- zeitr.	
	Anzahl	%	Anzahl	%	Tage	Anzahl	%	Anzahl	%	Tage
Sachsen-Anhalt										
Ferienunterkünfte u. ähnliche										
Beherbergungsstätten	3 129	-57,9	16 962	-39,4	5,4	9 488	-86,9	67 353	-71,0	7,1
Deutschland	2 752	-61,7	10 009	-58,9	3,6	7 954	-88,6	37 636	-82,0	4,7
Ausland	377	45,0	6 953	88,6	18,4	1 534	-35,8	29 717	25,2	19,4
Erholungs- und Ferienheime	191	-64,6	487	-68,9	2,5	556	-95,3	1 853	-93,4	3,3
Deutschland	182	-64,2	446	-70,5	2,5	543	-95,4	1 808	-93,4	3,3
Ausland	9	-71,0	41	-25,5	4,6	13	-90,3	45	-93,2	3,5
Ferienzentren	664	-68,5	2 754	-65,3	4,1	1 379	-93,1	8 296	-88,3	6,0
Deutschland	663	-68,1	2 750	-64,7	4,1	1 296	-93,4	6 369	-90,6	4,9
Ausland	1	-96,4	4	-97,2	4,0	83	-74,2	1 927	-30,9	23,2
Ferienhäuser, -wohnungen	1 532	-59,9	10 900	-29,4	7,1	4 638	-73,9	44 157	-41,1	9,5
Deutschland	1 272	-65,3	4 924	-61,4	3,9	3 761	-77,2	20 942	-65,2	5,6
Ausland	260	74,5	5 976	123,0	23,0	877	-31,4	23 215	56,0	26,5
Jugendherbergen, Hütten	742	-24,0	2 821	-8,3	3,8	2 915	-87,2	13 047	-77,7	4,5
Deutschland	635	-31,3	1 889	-16,6	3,0	2 354	-89,4	8 517	-84,0	3,6
Ausland	107	105,8	932	15,1	8,7	561	-14,5	4 530	-16,2	8,1
Campingplätze	6 166	-57,8	18 381	-56,6	3,0	6 701	-63,6	22 212	-58,5	3,3
Deutschland	6 150	-57,1	18 291	-56,0	3,0	6 631	-63,2	21 296	-58,8	3,2
Ausland	16	-93,8	90	-88,8	5,6	70	-81,8	916	-51,4	13,1
Sonstige tourismusrelevante										
Unterkünfte	3 486	28,2	74 455	44,9	21,4	16 429	-25,1	325 664	-7,6	19,8
Deutschland	3 486	28,3	74 455	44,9	21,4	16 429	-24,9	325 664	-7,6	19,8
Ausland	0	-100,0	0	-100,0	-	0	-100,0	0	-100,0	-
Vorsorge- u. Reha-Kliniken	3 005	32,7	73 445	46,3	24,4	14 919	-9,0	321 748	-5,5	21,6
Deutschland	3 005	32,7	73 445	46,3	24,4	14 919	-9,0	321 748	-5,5	21,6
Ausland	-	-	-	-	-	-	-	-	-	-
Schulungsheime	481	5,7	1 010	-13,3	2,1	1 510	-72,7	3 916	-67,0	2,6
Deutschland	481	5,9	1 010	-13,2	2,1	1 510	-72,4	3 916	-66,7	2,6
Ausland	0	-100,0	0	-100,0	-	0	-100,0	0	-100,0	-

**Noch 7. Ankünfte, Übernachtungen und Aufenthaltsdauer der Gäste in Beherbergungsbetrieben (einschl.Camping)
nach Reisegebieten, Betriebsarten und zusammengefassten Gästegruppen**

Land, Reisegebiet ----- Betriebsart ----- Ständiger Wohnsitz der Gäste Deutschland/Ausland	Mai 2021					Januar bis Mai 2021				
	Ankünfte		Übernachtungen		durch- schn. Aufent- halts- dauer	Ankünfte		Übernachtungen		durch- schn. Aufent- halts- dauer
	insge- samt	Veränd. gegen- über Vorj.- monat	insge- samt	Veränd. gegen- über Vorj.- monat		insge- samt	Veränd. gegen- über Vorj.- zeitr.	insge- samt	Veränd. gegen- über Vorj.- zeitr.	
	Anzahl	%	Anzahl	%	Tage	Anzahl	%	Anzahl	%	Tage
Harz und Harzvorland										
Betriebe zusammen	9 666	-55,2	33 933	-48,7	3,5	31 585	-84,1	127 069	-77,5	4,0
Deutschland	9 173	-57,0	32 228	-49,9	3,5	29 925	-84,6	120 259	-78,1	4,0
Ausland	493	112,5	1 705	-4,1	3,5	1 660	-64,8	6 810	-56,7	4,1
Hotels, Gasthöfe, Pensionen	7 338	-46,0	15 835	-49,9	2,2	25 437	-82,5	58 894	-82,8	2,3
Deutschland	6 864	-48,9	14 395	-52,8	2,1	23 873	-83,1	53 489	-83,9	2,2
Ausland	474	185,5	1 440	29,8	3,0	1 564	-61,2	5 405	-49,4	3,5
Hotels (ohne Hotels garnis)	4 856	-51,0	9 036	-57,6	1,9	16 809	-86,2	32 215	-88,7	1,9
Deutschland	4 555	-53,4	8 503	-59,2	1,9	15 785	-86,7	29 948	-89,2	1,9
Ausland	301	137,0	533	14,6	1,8	1 024	-67,4	2 267	-69,6	2,2
Hotels garnis	1 358	-19,0	3 217	-40,4	2,4	4 475	-61,3	12 050	-56,8	2,7
Deutschland	1 247	-24,5	2 941	-39,8	2,4	4 225	-61,9	11 389	-56,2	2,7
Ausland	111	344,0	276	-46,2	2,5	250	-47,7	661	-64,1	2,6
Gasthöfe	252	-48,9	614	-44,5	2,4	789	-69,1	1 836	-69,7	2,3
Deutschland	250	-49,3	608	-45,0	2,4	743	-70,1	1 676	-71,8	2,3
Ausland	2	-	6	-	3,0	46	-30,3	160	50,9	3,5
Pensionen	872	-42,7	2 968	-22,1	3,4	3 364	-63,6	12 793	-43,4	3,8
Deutschland	812	-46,2	2 343	-36,3	2,9	3 120	-64,9	10 476	-50,8	3,4
Ausland	60	328,6	625	377,1	10,4	244	-28,4	2 317	80,2	9,5

[illegible]

**Noch 7. Ankünfte, Übernachtungen und Aufenthaltsdauer der Gäste in Beherbergungsbetrieben (einschl.Camping)
nach Reisegebieten, Betriebsarten und zusammengefassten Gästegruppen**

Land, Reisegebiet ----- Betriebsart ----- Ständiger Wohnsitz der Gäste Deutschland/Ausland	Mai 2021					Januar bis Mai 2021				
	Ankünfte		Übernachtungen		durch- schn. Aufent- halts- dauer	Ankünfte		Übernachtungen		durch- schn. Aufent- halts- dauer
	insge- samt	Veränd. gegen- über Vorj.- monat	insge- samt	Veränd. gegen- über Vorj.- monat		insge- samt	Veränd. gegen- über Vorj.- zeitr.	insge- samt	Veränd. gegen- über Vorj.- zeitr.	
Anzahl	%	Anzahl	%	Tage	Anzahl	%	Anzahl	%	Tage	
	Halle, Saale, Unstrut									
Betriebe zusammen	20 779	18,9	62 281	20,9	3,0	69 368	-46,9	227 060	-31,1	3,3
Deutschland	18 717	13,0	55 491	14,0	3,0	63 188	-47,4	207 199	-32,0	3,3
Ausland	2 062	125,1	6 790	142,6	3,3	6 180	-42,1	19 861	-20,1	3,2
Hotels, Gasthöfe, Pensionen	18 661	34,8	41 124	49,6	2,2	63 420	-43,9	140 204	-32,8	2,2
Deutschland	16 662	28,4	35 039	37,8	2,1	57 726	-43,9	124 254	-34,1	2,2
Ausland	1 999	129,2	6 085	195,5	3,0	5 694	-43,5	15 950	-20,6	2,8
Hotels (ohne Hotels garnis)	13 816	34,6	29 242	53,8	2,1	46 176	-44,3	98 259	-32,4	2,1
Deutschland	12 249	28,4	24 903	40,6	2,0	41 917	-43,9	88 239	-32,7	2,1
Ausland	1 567	116,1	4 339	233,5	2,8	4 259	-48,4	10 020	-30,1	2,4
Hotels garnis	3 141	80,1	6 746	59,7	2,1	11 289	-44,0	22 955	-43,9	2,0
Deutschland	2 849	71,5	5 846	50,1	2,1	10 347	-45,0	20 575	-45,3	2,0
Ausland	292	251,8	900	175,2	3,1	942	-28,9	2 380	-27,1	2,5
Gasthöfe	676	-10,1	1 680	11,5	2,5	2 101	-38,9	5 641	-9,0	2,7
Deutschland	654	-11,4	1 593	9,9	2,4	2 042	-38,0	5 452	-6,8	2,7
Ausland	22	57,1	87	50,0	4,0	59	-58,5	189	-45,7	3,2
Pensionen	1 028	-5,3	3 456	26,2	3,4	3 854	-39,9	13 349	-17,9	3,5
Deutschland	910	-12,1	2 697	14,0	3,0	3 420	-43,6	9 988	-29,2	2,9
Ausland	118	136,0	759	103,5	6,4	434	24,0	3 361	55,7	7,7

**Noch 7. Ankünfte, Übernachtungen und Aufenthaltsdauer der Gäste in Beherbergungsbetrieben (einschl. Camping)
nach Reisegebieten, Betriebsarten und zusammengefassten Gästegruppen**

Land, Reisegebiet ----- Betriebsart ----- Ständiger Wohnsitz der Gäste Deutschland/Ausland	Mai 2021					Januar bis Mai 2021				
	Ankünfte		Übernachtungen		durch- schn. Aufent- halts- dauer	Ankünfte		Übernachtungen		durch- schn. Aufent- halts- dauer
	insge- samt	Veränd. gegen- über Vorj.- monat	insge- samt	Veränd. gegen- über Vorj.- monat		insge- samt	Veränd. gegen- über Vorj.- zeitr.	insge- samt	Veränd. gegen- über Vorj.- zeitr.	
	Anzahl	%	Anzahl	%	Tage	Anzahl	%	Anzahl	%	Tage
Anhalt-Wittenberg										
Betriebe zusammen	12 813	-16,1	44 516	8,4	3,5	42 419	-49,7	150 613	-35,7	3,6
Deutschland	12 202	-17,6	42 967	9,2	3,5	39 638	-49,0	142 049	-34,6	3,6
Ausland	611	34,9	1 549	-10,2	2,5	2 781	-58,0	8 564	-49,2	3,1
Hotels, Gasthöfe, Pensionen	9 882	3,4	21 407	6,5	2,2	36 436	-47,8	80 119	-41,4	2,2
Deutschland	9 301	1,8	20 011	5,8	2,2	33 795	-46,7	73 987	-40,2	2,2
Ausland	581	37,7	1 396	18,1	2,4	2 641	-58,6	6 132	-53,3	2,3
Hotels (ohne Hotels garnis)	7 681	8,6	15 372	7,8	2,0	28 089	-49,5	55 283	-46,5	2,0
Deutschland	7 242	6,0	14 434	6,3	2,0	26 087	-48,5	51 332	-45,5	2,0
Ausland	439	86,0	938	37,9	2,1	2 002	-60,0	3 951	-56,9	2,0
Hotels garnis	1 132	-15,3	2 677	-1,4	2,4	4 650	-41,4	11 548	-27,2	2,5
Deutschland	1 015	-14,7	2 380	-4,8	2,3	4 122	-40,5	9 935	-29,8	2,4
Ausland	117	-20,4	297	37,5	2,5	528	-48,2	1 613	-4,7	3,1
Gasthöfe	158	-23,7	498	24,2	3,2	441	-74,2	1 201	-59,7	2,7
Deutschland	157	-23,8	497	24,6	3,2	433	-74,1	1 190	-59,3	2,7
Ausland	1	0,0	1	-50,0	1,0	8	-80,0	11	-79,6	1,4
Pensionen	911	-3,2	2 860	5,0	3,1	3 256	-27,2	12 087	-17,3	3,7
Deutschland	887	-1,8	2 700	10,7	3,0	3 153	-24,2	11 530	-7,1	3,7
Ausland	24	-36,8	160	-43,7	6,7	103	-67,4	557	-74,8	5,4

**Noch 7. Ankünfte, Übernachtungen und Aufenthaltsdauer der Gäste in Beherbergungsbetrieben (einschl. Camping)
nach Reisegebieten, Betriebsarten und zusammengefassten Gästegruppen**

Land, Reisegebiet ----- Betriebsart ----- Ständiger Wohnsitz der Gäste Deutschland/Ausland	Mai 2021					Januar bis Mai 2021				
	Ankünfte		Übernachtungen		durch- schn. Aufent- halts- dauer	Ankünfte		Übernachtungen		durch- schn. Aufent- halts- dauer
	insge- samt	Veränd. gegen- über Vorj.- monat	insge- samt	Veränd. gegen- über Vorj.- monat		insge- samt	Veränd. gegen- über Vorj.- zeitr.	insge- samt	Veränd. gegen- über Vorj.- zeitr.	
	Anzahl	%	Anzahl	%	Tage	Anzahl	%	Anzahl	%	Tage
Magdeburg, Elbe-Börde-Heide										
Betriebe zusammen	24 927	15,0	81 285	22,0	3,3	93 073	-41,8	330 239	-18,9	3,5
Deutschland	22 862	11,7	70 860	13,9	3,1	85 365	-41,6	292 987	-20,9	3,4
Ausland	2 065	71,9	10 425	137,3	5,0	7 708	-44,1	37 252	1,4	4,8
Hotels, Gasthöfe, Pensionen	20 931	24,4	46 675	35,9	2,2	82 148	-42,2	187 977	-28,3	2,3
Deutschland	19 097	19,4	41 331	29,1	2,2	75 165	-41,9	168 615	-28,4	2,2
Ausland	1 834	118,3	5 344	130,3	2,9	6 983	-44,7	19 362	-27,9	2,8
Hotels (ohne Hotels garnis)	14 941	40,8	32 009	45,1	2,1	58 122	-44,6	126 688	-33,4	2,2
Deutschland	13 609	34,5	29 004	40,0	2,1	53 147	-44,0	115 293	-31,8	2,2
Ausland	1 332	170,2	3 005	124,9	2,3	4 975	-50,8	11 395	-46,1	2,3
Hotels garnis	4 013	-0,4	9 281	30,6	2,3	15 265	-35,3	34 821	-13,7	2,3
Deutschland	3 605	-2,9	7 307	15,6	2,0	13 807	-35,9	29 039	-19,9	2,1
Ausland	408	29,5	1 974	149,9	4,8	1 458	-29,4	5 782	41,6	4,0
Gasthöfe	556	8,4	1 442	25,7	2,6	2 581	-19,3	7 102	3,9	2,8
Deutschland	535	4,9	1 389	22,2	2,6	2 367	-23,3	6 213	-5,9	2,6
Ausland	21	600,0	53	430,0	2,5	214	89,4	889	279,9	4,2
Pensionen	1 421	-15,2	3 943	-2,0	2,8	6 180	-39,9	19 366	-22,5	3,1
Deutschland	1 348	-18,2	3 631	-5,5	2,7	5 844	-41,2	18 070	-23,4	3,1
Ausland	73	151,7	312	69,6	4,3	336	-2,9	1 296	-6,8	3,9

**Noch 7. Ankünfte, Übernachtungen und Aufenthaltsdauer der Gäste in Beherbergungsbetrieben (einschl. Camping)
nach Reisegebieten, Betriebsarten und zusammengefassten Gästegruppen**

Land, Reisegebiet ----- Betriebsart ----- Ständiger Wohnsitz der Gäste Deutschland/Ausland	Mai 2021					Januar bis Mai 2021				
	Ankünfte		Übernachtungen		durch- schn. Aufent- halts- dauer	Ankünfte		Übernachtungen		durch- schn. Aufent- halts- dauer
	insge- samt	Veränd. gegen- über Vorj.- monat	insge- samt	Veränd. gegen- über Vorj.- monat		insge- samt	Veränd. gegen- über Vorj.- zeitr.	insge- samt	Veränd. gegen- über Vorj.- zeitr.	
	Magdeburg, Elbe-Börde-Heide									
Ferienunterkünfte u. ähnliche										
Beherbergungsstätten	821	13,4	7 026	106,0	8,6	2 980	-54,7	28 485	16,7	9,6
Deutschland	600	-2,0	1 975	-5,5	3,3	2 308	-60,3	11 228	-30,9	4,9
Ausland	221	97,3	5 051	282,4	22,9	672	-11,6	17 257	111,5	25,7
Erholungs- und Ferienheime
Deutschland
Ausland
Ferienzentren
Deutschland
Ausland
Ferienhäuser, -wohnungen	410	28,1	5 691	173,1	13,9	1 294	-16,9	19 035	101,3	14,7
Deutschland	218	-19,6	809	-18,2	3,7	740	-34,5	3 898	-9,0	5,3
Ausland	192	291,8	4 882	345,8	25,4	554	29,4	15 137	192,6	27,3
Jugendherbergen, Hütten	232	152,2	779	197,3	3,4	1 175	-59,4	4 792	-24,2	4,1
Deutschland	208	166,7	631	193,5	3,0	1 118	-59,5	4 416	-19,1	3,9
Ausland	24	71,4	148	214,9	6,2	57	-58,4	376	-56,6	6,6
Campingplätze	2 163	-30,9	5 632	-40,7	2,6	2 599	-40,1	7 984	-43,0	3,1
Deutschland	2 153	-25,3	5 602	-36,0	2,6	2 546	-36,4	7 351	-40,6	2,9
Ausland	10	-96,0	30	-96,0	3,0	53	-84,2	633	-61,4	11,9
Sonstige tourismusrelevante										
Unterkünfte	1 012	3,4	21 952	13,4	21,7	5 346	-22,3	105 793	-0,5	19,8
Deutschland	1 012	3,5	21 952	13,4	21,7	5 346	-21,5	105 793	-0,4	19,8
Ausland	0	-100,0	0	-100,0	-	0	-100,0	0	-100,0	-
Vorsorge- u. Reha-Kliniken	881	21,2	21 600	14,8	24,5	4 703	12,3	104 021	3,0	22,1
Deutschland	881	21,2	21 600	14,8	24,5	4 703	12,3	104 021	3,0	22,1
Ausland	-	-	-	-	-	-	-	-	-	-
Schulungsheime	131	-48,0	352	-34,7	2,7	643	-76,1	1 772	-66,2	2,8
Deutschland	131	-47,8	352	-34,6	2,7	643	-75,5	1 772	-65,5	2,8
Ausland	0	-100,0	0	-100,0	-	0	-100,0	0	-100,0	-

**Noch 7. Ankünfte, Übernachtungen und Aufenthaltsdauer der Gäste in Beherbergungsbetrieben (einschl. Camping)
nach Reisegebieten, Betriebsarten und zusammengefassten Gästegruppen**

Land, Reisegebiet ----- Betriebsart ----- Ständiger Wohnsitz der Gäste Deutschland/Ausland	Mai 2021					Januar bis Mai 2021				
	Ankünfte		Übernachtungen		durch- schn. Aufent- halts- dauer	Ankünfte		Übernachtungen		durch- schn. Aufent- halts- dauer
	insge- samt	Veränd. gegen- über Vorj.- monat	insge- samt	Veränd. gegen- über Vorj.- monat		insge- samt	Veränd. gegen- über Vorj.- zeitr.	insge- samt	Veränd. gegen- über Vorj.- zeitr.	
	Anzahl	%	Anzahl	%	Tage	Anzahl	%	Anzahl	%	Tage
Altmark										
Betriebe zusammen	5 926	-24,4	23 483	8,0	4,0	22 530	-41,4	97 381	-12,4	4,3
Deutschland	5 625	-26,6	21 440	6,0	3,8	21 127	-43,3	85 653	-18,5	4,1
Ausland	301	67,2	2 043	34,8	6,8	1 403	18,0	11 728	92,9	8,4
Hotels, Gasthöfe, Pensionen	4 518	-13,9	10 659	-9,5	2,4	18 916	-36,5	49 939	-15,7	2,6
Deutschland	4 267	-16,1	9 455	-11,9	2,2	17 670	-38,5	43 206	-22,0	2,4
Ausland	251	54,9	1 204	15,0	4,8	1 246	18,3	6 733	75,6	5,4
Hotels (ohne Hotels garnis)	3 018	-10,1	6 219	-8,1	2,1	12 727	-37,7	27 951	-25,8	2,2
Deutschland	2 906	-11,4	5 748	-12,8	2,0	12 281	-38,1	26 016	-28,8	2,1
Ausland	112	43,6	471	173,8	4,2	446	-21,2	1 935	72,2	4,3
Hotels garnis	327	-3,8	1 014	60,7	3,1	1 464	-31,0	3 982	2,0	2,7
Deutschland	306	-5,6	878	47,6	2,9	1 357	-33,9	3 387	-9,9	2,5
Ausland	21	31,3	136	277,8	6,5	107	55,1	595	313,2	5,6
Gasthöfe	367	-17,3	623	-27,1	1,7	1 350	-45,6	2 736	-38,4	2,0
Deutschland	357	-18,7	613	-27,5	1,7	1 304	-46,4	2 599	-39,9	2,0
Ausland	10	100,0	10	11,1	1,0	46	-2,1	137	16,1	3,0
Pensionen	806	-27,2	2 803	-20,5	3,5	3 375	-28,9	15 270	15,3	4,5
Deutschland	698	-33,1	2 216	-17,8	3,2	2 728	-37,7	11 204	3,8	4,1
Ausland	108	71,4	587	-29,3	5,4	647	74,4	4 066	66,1	6,3

**8. Ankünfte, Übernachtungen und Aufenthaltsdauer der Gäste in Beherbergungsbetrieben (einschl. Camping)
nach Reisegebieten und Herkunftsländern**

Land Reisegebiet ----- Herkunftsland	Mai 2021					Januar bis Mai 2021				
	Ankünfte		Übernachtungen		durch- schn. Aufent- halts- dauer	Ankünfte		Übernachtungen		durch- schn. Aufent- halts- dauer
	insge- samt	Veränd. gegen- über Vorj.- monat	insge- samt	Veränd. gegen- über Vorj.- monat		insge- samt	Veränd. gegen- über Vorj.- zeitr.	insge- samt	Veränd. gegen- über Vorj.- zeitr.	
Anzahl	%	Anzahl	%	Tage	Anzahl	%	Anzahl	%	Tage	
	Sachsen-Anhalt									
Insgesamt	74 111	-11,6	245 498	-0,6	3,3	258 975	-57,7	932 362	-43,4	3,6
Deutschland	68 579	-15,2	222 986	-5,1	3,3	239 243	-58,4	848 147	-45,2	3,5
Ausland	5 532	85,5	22 512	84,3	4,1	19 732	-46,7	84 215	-16,0	4,3
Europa	5 224	88,1	21 708	88,1	4,2	18 474	-44,3	80 899	-11,0	4,4
Belgien	187	201,6	456	286,4	2,4	532	-43,5	976	-49,8	1,8
Bulgarien	56	21,7	329	296,4	5,9	239	-15,8	2 550	255,2	10,7
Dänemark	102	112,5	178	-4,3	1,7	538	-81,3	971	-78,2	1,8
Estland	2	-60,0	2	-83,3	1,0	18	-67,9	43	-44,9	2,4
Finnland	15	-79,7	88	-13,7	5,9	107	-69,8	1 050	-10,3	9,8
Frankreich	155	278,0	568	238,1	3,7	532	-48,1	1 427	-23,2	2,7
Griechenland	11	**	28	40,0	2,5	62	-47,9	210	-16,7	3,4
Irland	5	-37,5	6	-62,5	1,2	85	-74,7	99	-83,6	1,2
Island	0	-	0	-	-	0	-100,0	0	-100,0	-
Italien	197	239,7	824	244,8	4,2	705	-32,5	2 711	15,1	3,8
Kroatien	31	19,2	93	-78,1	3,0	102	-54,5	451	-81,0	4,4
Lettland	11	-	11	-	1,0	43	-61,9	66	-87,8	1,5
Litauen	41	7,9	288	-62,5	7,0	236	-23,9	1 747	5,9	7,4
Luxemburg	11	-38,9	19	-42,4	1,7	40	-73,5	117	-55,8	2,9
Malta	0	-	0	-	-	5	25,0	12	200,0	2,4
Niederlande	663	43,5	1 480	43,7	2,2	2 114	-57,2	5 148	-50,4	2,4
Norwegen	4	-90,0	5	-90,7	1,3	41	-82,8	46	-88,0	1,1
Österreich	502	104,1	1 438	97,0	2,9	1 597	-34,3	4 183	-28,1	2,6
Polen	1 314	81,2	6 019	56,1	4,6	4 981	-11,4	25 210	19,9	5,1
Portugal	312	**	4 531	**	14,5	667	369,7	9 705	**	14,6
Rumänien	105	50,0	638	16,2	6,1	571	-14,3	4 829	41,2	8,5
Russische Föderation	52	136,4	81	39,7	1,6	184	-80,0	299	-82,3	1,6
Schweden	27	-41,3	142	132,8	5,3	106	-89,9	334	-75,2	3,2
Schweiz	171	30,5	307	10,8	1,8	577	-66,6	1 122	-65,6	1,9
Slowakei	314	265,1	1 548	416,0	4,9	1 239	132,0	6 314	106,7	5,1
Slowenien	57	307,1	621	**	10,9	254	-15,3	2 778	14,5	10,9
Spanien	236	844,0	432	526,1	1,8	673	-43,0	1 082	-46,4	1,6
Tschechische Republik	162	8,7	389	-12,4	2,4	690	-45,7	2 115	-47,1	3,1
Türkei	12	500,0	66	6,5	5,5	83	-16,2	277	-6,4	3,3
Ukraine	64	611,1	183	916,7	2,9	212	-66,6	782	-21,6	3,7
Ungarn	88	282,6	226	-2,2	2,6	234	-43,2	735	-63,3	3,1
Vereinigtes Königreich	190	-12,0	396	-55,4	2,1	418	-80,7	1 996	-70,4	4,8
Zypern	0	-100,0	0	-100,0	-	1	-94,4	2	-92,6	2,0
Sonstige europäische Länder	127	78,9	316	-51,8	2,5	588	-39,0	1 512	-48,5	2,6

**Noch 8. Ankünfte, Übernachtungen und Aufenthaltsdauer der Gäste in Beherbergungsbetrieben (einschl. Camping)
nach Reisegebieten und Herkunftsländern**

Land Reisegebiet ----- Herkunftsland	Mai 2021					Januar bis Mai 2021				
	Ankünfte		Übernachtungen		durch- schn. Aufent- halts- dauer	Ankünfte		Übernachtungen		durch- schn. Aufent- halts- dauer
	insge- samt	Veränd. gegen- über Vorj.- monat	insge- samt	Veränd. gegen- über Vorj.- monat		insge- samt	Veränd. gegen- über Vorj.- zeitr.	insge- samt	Veränd. gegen- über Vorj.- zeitr.	
	Anzahl	%	Anzahl	%	Tage	Anzahl	%	Anzahl	%	Tage
Sachsen-Anhalt										
Afrika	6	50,0	30	-86,7	5,0	45	-76,8	112	-86,9	2,5
Südafrika	0	-100,0	0	-100,0	-	2	-93,5	2	-97,5	1,0
Sonstige afrikanische Länder	6	100,0	30	-86,5	5,0	43	-73,6	110	-85,8	2,6
Asien	45	150,0	195	129,4	4,3	274	-74,1	1 268	-63,4	4,6
Arabische Golfstaaten	6	100,0	41	-2,4	6,8	19	-75,3	64	-64,4	3,4
China (einschl. Hongkong)	4	-20,0	6	-80,0	1,5	12	-95,3	24	-97,5	2,0
Indien	17	466,7	71	**	4,2	50	-30,6	865	266,5	17,3
Israel	7	-	24	-	3,4	10	-85,1	33	-73,0	3,3
Japan	3	50,0	42	**	14,0	6	-96,0	48	-90,6	8,0
Korea, Republik	0	-	0	-	-	139	82,9	151	25,8	1,1
Taiwan	0	-	0	-	-	0	-100,0	0	-100,0	-
Sonstige asiatische Länder	8	60,0	11	120,0	1,4	38	-87,7	83	-91,4	2,2
Amerika	86	95,5	302	211,3	3,5	240	-80,3	665	-74,5	2,8
Kanada	0	-100,0	0	-100,0	-	1	-98,9	1	-99,7	1,0
Vereinigte Staaten	71	173,1	260	550,0	3,7	172	-80,6	462	-74,7	2,7
Sonstige nordamerik. Länder	0	-	0	-	-	0	-100,0	0	-100,0	-
Mittelamerika/Karibik	4	-71,4	4	-87,1	1,0	38	-51,9	87	-51,9	2,3
Brasilien	4	-	21	-	5,3	10	-87,2	27	-82,7	2,7
Sonstige südamerik. Länder	7	250,0	17	-29,2	2,4	19	-73,6	88	-38,0	4,6
Australien, Ozeanien	1	-50,0	2	0,0	2,0	8	-93,5	15	-92,6	1,9
Australien	1	-50,0	2	0,0	2,0	6	-94,2	9	-94,5	1,5
Neuseeland, Ozeanien	0	-	0	-	-	2	-90,0	6	-84,2	3,0
Ohne Angaben	170	24,1	275	5,8	1,6	691	-44,3	1 256	-44,4	1,8

**Noch 8. Ankünfte, Übernachtungen und Aufenthaltsdauer der Gäste in Beherbergungsbetrieben (einschl. Camping)
nach Reisegebieten und Herkunftsländern**

Land Reisegebiet ----- Herkunftsland	Mai 2021					Januar bis Mai 2021				
	Ankünfte		Übernachtungen		durch- schn. Aufent- halts- dauer	Ankünfte		Übernachtungen		durch- schn. Aufent- halts- dauer
	insge- samt	Veränd. gegen- über Vorj.- monat	insge- samt	Veränd. gegen- über Vorj.- monat		insge- samt	Veränd. gegen- über Vorj.- zeitr.	insge- samt	Veränd. gegen- über Vorj.- zeitr.	
Anzahl	%	Anzahl	%	Tage	Anzahl	%	Anzahl	%	Tage	
	Harz und Harzvorland									
Zusammen	9 666	-55,2	33 933	-48,7	3,5	31 585	-84,1	127 069	-77,5	4,0
Deutschland	9 173	-57,0	32 228	-49,9	3,5	29 925	-84,6	120 259	-78,1	4,0
Ausland	493	112,5	1 705	-4,1	3,5	1 660	-64,8	6 810	-56,7	4,1
Europa	448	120,7	1 641	11,9	3,7	1 550	-61,6	6 628	-51,7	4,3
Belgien	14	600,0	30	**	2,1	24	-80,0	40	-90,5	1,7
Bulgarien	6	-	114	-	19,0	10	66,7	125	**	12,5
Dänemark	3	-57,1	9	-92,7	3,0	27	-91,6	126	-88,7	4,7
Estland	-	-	-	-	-	-	-	-	-	-
Finnland	0	-	0	-	-	4	-89,7	5	-98,9	1,3
Frankreich	11	57,1	22	-75,0	2,0	21	-82,5	33	-89,0	1,6
Griechenland	3	-	6	-	2,0	3	-40,0	6	20,0	2,0
Irland	2	-	2	-	1,0	2	-86,7	2	-94,4	1,0
Island	0	-	0	-	-	0	-100,0	0	-100,0	-
Italien	15	275,0	23	-54,0	1,5	24	-58,6	51	-62,2	2,1
Kroatien	0	-	0	-	-	2	-85,7	4	-96,0	2,0
Lettland	0	-	0	-	-	0	-100,0	0	-100,0	-
Litauen	0	-	0	-	-	16	433,3	118	**	7,4
Luxemburg	0	-	0	-	-	3	-75,0	6	-86,7	2,0
Malta	-	-	-	-	-	-	-	-	-	-
Niederlande	43	104,8	76	230,4	1,8	230	-78,4	542	-80,7	2,4
Norwegen	0	-100,0	0	-100,0	-	1	-97,6	1	-98,5	1,0
Österreich	67	63,4	138	1,5	2,1	180	-40,4	406	-34,0	2,3
Polen	67	-2,9	401	-40,4	6,0	247	-50,6	1 943	-38,1	7,9
Portugal	0	-	0	-	-	0	-100,0	0	-100,0	-
Rumänien	7	250,0	87	**	12,4	15	-51,6	95	-56,8	6,3
Russische Föderation	3	-	24	-	8,0	15	-86,2	45	-76,9	3,0
Schweden	0	-	0	-	-	4	-91,7	5	-94,0	1,3
Schweiz	18	-33,3	26	-60,6	1,4	51	-85,1	106	-87,6	2,1
Slowakei	105	**	266	358,6	2,5	388	496,9	1 047	250,2	2,7
Slowenien	13	550,0	255	**	19,6	72	500,0	1 231	**	17,1
Spanien	11	-	27	-	2,5	19	-76,3	36	-72,3	1,9
Tschechische Republik	13	550,0	27	237,5	2,1	65	-37,5	230	-9,1	3,5
Türkei	0	-	0	-100,0	-	0	-100,0	0	-100,0	-
Ukraine	0	-	0	-	-	4	-89,7	16	-74,2	4,0
Ungarn	29	-	84	-	2,9	54	14,9	239	-31,1	4,4
Vereinigtes Königreich	6	-	12	-	2,0	7	-96,9	13	-98,1	1,9
Zypern	0	-	0	-	-	0	-100,0	0	-100,0	-
Sonstige europäische Länder	12	140,0	12	-92,2	1,0	62	-74,8	157	-80,7	2,5

**Noch 8. Ankünfte, Übernachtungen und Aufenthaltsdauer der Gäste in Beherbergungsbetrieben (einschl. Camping)
nach Reisegebieten und Herkunftsländern**

Land Reisegebiet ----- Herkunftsland	Mai 2021					Januar bis Mai 2021				
	Ankünfte		Übernachtungen		durch- schn. Aufent- halts- dauer	Ankünfte		Übernachtungen		durch- schn. Aufent- halts- dauer
	insge- samt	Veränd. gegen- über Vorj.- monat	insge- samt	Veränd. gegen- über Vorj.- monat		insge- samt	Veränd. gegen- über Vorj.- zeitr.	insge- samt	Veränd. gegen- über Vorj.- zeitr.	
	Anzahl	%	Anzahl	%	Tage	Anzahl	%	Anzahl	%	Tage
Harz und Harzvorland										
Afrika	0	-	0	-100,0	-	3	-72,7	4	-99,1	1,3
Südafrika	0	-	0	-	-	0	-100,0	0	-100,0	-
Sonstige afrikanische Länder	0	-	0	-100,0	-	3	-66,7	4	-99,1	1,3
Asien	7	250,0	19	-40,6	2,7	16	-89,4	65	-86,8	4,1
Arabische Golfstaaten	0	-	0	-100,0	-	0	-100,0	0	-100,0	-
China (einschl. Hongkong)	2	100,0	2	100,0	1,0	3	-91,4	3	-96,5	1,0
Indien	0	-	0	-	-	3	-25,0	33	-40,0	11,0
Israel	3	-	15	-	5,0	3	-40,0	15	50,0	5,0
Japan	0	-	0	-	-	0	-100,0	0	-100,0	-
Korea, Republik	0	-	0	-	-	1	-87,5	2	-75,0	2,0
Taiwan	0	-	0	-	-	0	-100,0	0	-100,0	-
Sonstige asiatische Länder	2	100,0	2	100,0	1,0	6	-87,0	12	-93,8	2,0
Amerika	3	-	9	-	3,0	8	-96,2	19	-95,4	2,4
Kanada	0	-	0	-	-	0	-100,0	0	-100,0	-
Vereinigte Staaten	3	-	9	-	3,0	8	-94,2	18	-93,4	2,3
Sonstige nordamerik. Länder	-	-	-	-	-	-	-	-	-	-
Mittelamerika/Karibik	0	-	0	-	-	0	-100,0	1	-96,6	-
Brasilien	0	-	0	-	-	0	-100,0	0	-100,0	-
Sonstige südamerik. Länder	0	-	0	-	-	0	-100,0	0	-100,0	-
Australien, Ozeanien	0	-	0	-	-	0	-100,0	0	-100,0	-
Australien	0	-	0	-	-	0	-100,0	0	-100,0	-
Neuseeland, Ozeanien	0	-	0	-	-	0	-100,0	0	-100,0	-
Ohne Angaben	35	29,6	36	-41,9	1,0	83	-69,1	94	-84,5	1,1

**Noch 8. Ankünfte, Übernachtungen und Aufenthaltsdauer der Gäste in Beherbergungsbetrieben (einschl. Camping)
nach Reisegebieten und Herkunftsländern**

Land Reisegebiet ----- Herkunftsland	Mai 2021					Januar bis Mai 2021				
	Ankünfte		Übernachtungen		durch- schn. Aufent- halts- dauer	Ankünfte		Übernachtungen		durch- schn. Aufent- halts- dauer
	insge- samt	Veränd. gegen- über Vorj.- monat	insge- samt	Veränd. gegen- über Vorj.- monat		insge- samt	Veränd. gegen- über Vorj.- zeitr.	insge- samt	Veränd. gegen- über Vorj.- zeitr.	
Anzahl	%	Anzahl	%	Tage	Anzahl	%	Anzahl	%	Tage	
	Halle, Saale, Unstrut									
Zusammen	20 779	18,9	62 281	20,9	3,0	69 368	-46,9	227 060	-31,1	3,3
Deutschland	18 717	13,0	55 491	14,0	3,0	63 188	-47,4	207 199	-32,0	3,3
Ausland	2 062	125,1	6 790	142,6	3,3	6 180	-42,1	19 861	-20,1	3,2
Europa	1 920	125,4	6 442	140,3	3,4	5 794	-38,2	19 051	-15,5	3,3
Belgien	53	65,6	220	214,3	4,2	104	-55,7	297	-35,9	2,9
Bulgarien	22	-	77	-	3,5	63	-20,3	384	180,3	6,1
Dänemark	28	366,7	45	650,0	1,6	250	-80,6	298	-80,2	1,2
Estland	0	-	0	-	-	1	-92,9	1	-93,8	1,0
Finnland	5	-	36	-	7,2	11	-85,9	175	27,7	15,9
Frankreich	64	276,5	288	554,5	4,5	139	-50,0	463	-5,7	3,3
Griechenland	0	-100,0	0	-100,0	-	23	53,3	134	103,0	5,8
Irland	0	-100,0	0	-100,0	-	0	-100,0	0	-100,0	-
Island	0	-	0	-	-	0	-100,0	0	-100,0	-
Italien	106	278,6	440	315,1	4,2	431	29,4	1 231	24,2	2,9
Kroatien	14	40,0	65	-62,6	4,6	45	-22,4	294	-48,9	6,5
Lettland	2	-	2	-	1,0	8	-61,9	8	-74,2	1,0
Litauen	9	0,0	95	-33,6	10,6	34	-52,1	476	-24,2	14,0
Luxemburg	6	50,0	6	-33,3	1,0	12	-58,6	64	60,0	5,3
Malta	0	-	0	-	-	0	-100,0	0	-100,0	-
Niederlande	280	100,0	683	188,2	2,4	610	-34,5	1 472	-7,4	2,4
Norwegen	1	-97,0	2	-94,3	2,0	30	-70,3	31	-79,1	1,0
Österreich	163	158,7	555	163,0	3,4	417	-31,6	1 040	-30,9	2,5
Polen	468	214,1	1 751	215,5	3,7	1 401	5,0	4 924	19,6	3,5
Portugal	18	100,0	91	203,3	5,1	45	28,6	208	123,7	4,6
Rumänien	35	12,9	202	41,3	5,8	285	-13,9	1 611	33,1	5,7
Russische Föderation	1	-93,8	2	-95,9	2,0	17	-95,3	32	-94,6	1,9
Schweden	10	25,0	12	50,0	1,2	29	-92,3	33	-92,4	1,1
Schweiz	61	52,5	91	12,3	1,5	188	-62,9	356	-57,5	1,9
Slowakei	167	297,6	837	790,4	5,0	548	172,6	2 425	114,6	4,4
Slowenien	10	66,7	64	100,0	6,4	66	-28,3	387	-30,8	5,9
Spanien	50	284,6	149	351,5	3,0	111	-25,5	258	-38,1	2,3
Tschechische Republik	54	107,7	162	102,5	3,0	181	-35,4	829	31,4	4,6
Türkei	3	-	19	-	6,3	46	119,0	115	187,5	2,5
Ukraine	25	-	135	-	5,4	66	-26,7	416	222,5	6,3
Ungarn	22	266,7	55	25,0	2,5	36	-74,3	151	-82,6	4,2
Vereinigtes Königreich	144	34,6	155	-27,6	1,1	235	-66,7	293	-84,1	1,2
Zypern	0	-100,0	0	-100,0	-	1	-92,3	2	-90,0	2,0
Sonstige europäische Länder	99	110,6	203	-16,8	2,1	361	10,7	643	-21,3	1,8

**Noch 8. Ankünfte, Übernachtungen und Aufenthaltsdauer der Gäste in Beherbergungsbetrieben (einschl. Camping)
nach Reisegebieten und Herkunftsländern**

Land Reisegebiet ----- Herkunftsland	Mai 2021					Januar bis Mai 2021				
	Ankünfte		Übernachtungen		durch- schn. Aufent- halts- dauer	Ankünfte		Übernachtungen		durch- schn. Aufent- halts- dauer
	insge- samt	Veränd. gegen- über Vorj.- monat	insge- samt	Veränd. gegen- über Vorj.- monat		insge- samt	Veränd. gegen- über Vorj.- zeitr.	insge- samt	Veränd. gegen- über Vorj.- zeitr.	
Anzahl	%	Anzahl	%	Tage	Anzahl	%	Anzahl	%	Tage	
	Halle, Saale, Unstrut									
Afrika	0	-100,0	0	-100,0	-	13	-88,6	13	-92,4	1,0
Südafrika	0	-	0	-	-	0	-100,0	0	-100,0	-
Sonstige afrikanische Länder	0	-100,0	0	-100,0	-	13	-87,5	13	-91,6	1,0
Asien	7	16,7	13	44,4	1,9	36	-88,2	62	-91,1	1,7
Arabische Golfstaaten	0	-100,0	0	-100,0	-	6	-87,2	7	-90,3	1,2
China (einschl. Hongkong)	2	-	4	-	2,0	4	-81,0	14	-69,6	3,5
Indien	1	-66,7	4	-33,3	4,0	3	-81,3	6	-87,2	2,0
Israel	3	-	3	-	1,0	4	-81,0	8	-78,9	2,0
Japan	0	-100,0	0	-100,0	-	3	-88,0	6	-85,7	2,0
Korea, Republik	0	-	0	-	-	0	-100,0	0	-100,0	-
Taiwan	0	-	0	-	-	0	-100,0	0	-100,0	-
Sonstige asiatische Länder	1	-	2	-	2,0	16	-86,2	21	-88,8	1,3
Amerika	53	253,3	196	600,0	3,7	126	-61,2	369	-25,8	2,9
Kanada	0	-	0	-	-	0	-100,0	0	-100,0	-
Vereinigte Staaten	44	193,3	167	496,4	3,8	92	-64,5	274	-31,7	3,0
Sonstige nordamerik. Länder	0	-	0	-	-	0	-100,0	0	-100,0	-
Mittelamerika/Karibik	1	-	1	-	1,0	18	100,0	18	20,0	1,0
Brasilien	3	-	20	-	6,7	7	-12,5	24	166,7	3,4
Sonstige südamerik. Länder	5	-	8	-	1,6	9	-47,1	53	194,4	5,9
Australien, Ozeanien	1	-	2	-	2,0	6	-80,0	13	-64,9	2,2
Australien	1	-	2	-	2,0	4	-82,6	7	-73,1	1,8
Neuseeland, Ozeanien	0	-	0	-	-	2	-71,4	6	-45,5	3,0
Ohne Angaben	81	97,6	137	77,9	1,7	205	-61,4	353	-61,7	1,7

**Noch 8. Ankünfte, Übernachtungen und Aufenthaltsdauer der Gäste in Beherbergungsbetrieben (einschl. Camping)
nach Reisegebieten und Herkunftsländern**

Land Reisegebiet ----- Herkunftsland	Mai 2021					Januar bis Mai 2021				
	Ankünfte		Übernachtungen		durch- schn. Aufent- halts- dauer	Ankünfte		Übernachtungen		durch- schn. Aufent- halts- dauer
	insge- samt	Veränd. gegen- über Vorj.- monat	insge- samt	Veränd. gegen- über Vorj.- monat		insge- samt	Veränd. gegen- über Vorj.- zeitr.	insge- samt	Veränd. gegen- über Vorj.- zeitr.	
Anhalt-Wittenberg										
Zusammen	12 813	-16,1	44 516	8,4	3,5	42 419	-49,7	150 613	-35,7	3,6
Deutschland	12 202	-17,6	42 967	9,2	3,5	39 638	-49,0	142 049	-34,6	3,6
Ausland	611	34,9	1 549	-10,2	2,5	2 781	-58,0	8 564	-49,2	3,1
Europa	581	34,2	1 477	-11,6	2,5	2 486	-58,8	8 072	-48,3	3,2
Belgien	30	400,0	50	400,0	1,7	91	-36,4	132	-46,1	1,5
Bulgarien	1	0,0	31	933,3	31,0	26	44,4	287	451,9	11,0
Dänemark	13	**	32	**	2,5	41	-91,0	70	-89,6	1,7
Estland	2	-	2	-	1,0	7	0,0	18	157,1	2,6
Finnland	1	-98,0	1	-98,0	1,0	18	-85,2	23	-91,4	1,3
Frankreich	7	40,0	9	-30,8	1,3	40	-84,6	62	-83,9	1,6
Griechenland	2	-	2	-	1,0	14	-75,4	16	-74,6	1,1
Irland	0	-	0	-	-	17	-57,5	29	-38,3	1,7
Island	0	-	0	-	-	0	-100,0	0	-100,0	-
Italien	20	185,7	90	69,8	4,5	79	-74,3	310	-39,6	3,9
Kroatien	6	-60,0	16	-93,6	2,7	20	-75,6	52	-95,9	2,6
Lettland	0	-	0	-	-	0	-100,0	0	-100,0	-
Litauen	4	100,0	13	333,3	3,3	23	-42,5	165	117,1	7,2
Luxemburg	0	-	0	-	-	2	-91,7	2	-95,2	1,0
Malta	-	-	-	-	-	-	-	-	-	-
Niederlande	48	20,0	82	13,9	1,7	255	-55,7	523	-56,9	2,1
Norwegen	0	-	0	-	-	0	-100,0	0	-100,0	-
Österreich	85	240,0	121	128,3	1,4	373	-18,9	603	-26,0	1,6
Polen	138	-14,3	378	-44,4	2,7	579	-51,4	2 128	-44,0	3,7
Portugal	2	-	2	-	1,0	9	-65,4	10	-74,4	1,1
Rumänien	14	75,0	149	473,1	10,6	87	-18,7	1 486	36,1	17,1
Russische Föderation	42	**	49	716,7	1,2	120	-26,8	132	-58,0	1,1
Schweden	2	-60,0	6	20,0	3,0	12	-96,3	21	-94,8	1,8
Schweiz	39	34,5	53	10,4	1,4	140	-56,4	201	-57,6	1,4
Slowakei	5	-79,2	24	-78,9	4,8	47	-55,2	182	-78,3	3,9
Slowenien	16	433,3	56	**	3,5	48	-12,7	474	207,8	9,9
Spanien	33	450,0	37	54,2	1,1	102	10,9	116	-33,3	1,1
Tschechische Republik	42	100,0	88	83,3	2,1	206	-43,1	397	-69,3	1,9
Türkei	1	-	1	-	1,0	5	-68,8	9	-70,0	1,8
Ukraine	19	**	24	**	1,3	48	-71,9	53	-80,4	1,1
Ungarn	1	-66,7	3	-25,0	3,0	11	-82,3	35	-64,6	3,2
Vereinigtes Königreich	4	-42,9	152	245,5	38,0	26	-88,6	445	17,7	17,1
Zypern	0	-	0	-	-	0	-100,0	0	-100,0	-
Sonstige europäische Länder	4	-55,6	6	-96,3	1,5	40	-73,5	91	-80,7	2,3

**Noch 8. Ankünfte, Übernachtungen und Aufenthaltsdauer der Gäste in Beherbergungsbetrieben (einschl. Camping)
nach Reisegebieten und Herkunftsländern**

Land Reisegebiet ----- Herkunftsland	Mai 2021					Januar bis Mai 2021				
	Ankünfte		Übernachtungen		durch- schn. Aufent- halts- dauer	Ankünfte		Übernachtungen		durch- schn. Aufent- halts- dauer
	insge- samt	Veränd. gegen- über Vorj.- monat	insge- samt	Veränd. gegen- über Vorj.- monat		insge- samt	Veränd. gegen- über Vorj.- zeitr.	insge- samt	Veränd. gegen- über Vorj.- zeitr.	
Anzahl	%	Anzahl	%	Tage	Anzahl	%	Anzahl	%	Tage	
	Anhalt-Wittenberg									
Afrika	0	-100,0	0	-100,0	-	2	-88,2	2	-96,2	1,0
Südafrika	0	-100,0	0	-100,0	-	2	-83,3	2	-95,8	1,0
Sonstige afrikanische Länder	0	-	0	-	-	0	-100,0	0	-100,0	-
Asien	15	200,0	51	70,0	3,4	157	28,7	237	-31,7	1,5
Arabische Golfstaaten	0	-	0	-	-	0	-100,0	0	-100,0	-
China (einschl. Hongkong)	0	-100,0	0	-100,0	-	2	-94,4	4	-96,7	2,0
Indien	14	-	50	-	3,6	16	100,0	83	937,5	5,2
Israel	0	-	0	-	-	0	-100,0	0	-100,0	-
Japan	0	-	0	-	-	0	-100,0	0	-100,0	-
Korea, Republik	0	-	0	-	-	138	392,9	149	254,8	1,1
Taiwan	-	-	-	-	-	-	-	-	-	-
Sonstige asiatische Länder	1	0,0	1	0,0	1,0	1	-97,1	1	-99,4	1,0
Amerika	7	600,0	10	400,0	1,4	14	-95,4	23	-96,2	1,6
Kanada	0	-	0	-	-	0	-100,0	0	-100,0	-
Vereinigte Staaten	7	600,0	10	400,0	1,4	12	-95,3	21	-95,7	1,8
Sonstige nordamerik. Länder	-	-	-	-	-	-	-	-	-	-
Mittelamerika/Karibik	0	-	0	-	-	0	-100,0	0	-100,0	-
Brasilien	0	-	0	-	-	2	-86,7	2	-95,9	1,0
Sonstige südamerik. Länder	0	-	0	-	-	0	-100,0	0	-100,0	-
Australien, Ozeanien	0	-	0	-	-	0	-100,0	0	-100,0	-
Australien	0	-	0	-	-	0	-100,0	0	-100,0	-
Neuseeland, Ozeanien	-	-	-	-	-	-	-	-	-	-
Ohne Angaben	8	-38,5	11	-42,1	1,4	122	-9,0	230	-2,1	1,9

**Noch 8. Ankünfte, Übernachtungen und Aufenthaltsdauer der Gäste in Beherbergungsbetrieben (einschl. Camping)
nach Reisegebieten und Herkunftsländern**

Land Reisegebiet ----- Herkunftsland	Mai 2021					Januar bis Mai 2021				
	Ankünfte		Übernachtungen		durch- schn. Aufent- halts- dauer	Ankünfte		Übernachtungen		durch- schn. Aufent- halts- dauer
	insge- samt	Veränd. gegen- über Vorj.- monat	insge- samt	Veränd. gegen- über Vorj.- monat		insge- samt	Veränd. gegen- über Vorj.- zeitr.	insge- samt	Veränd. gegen- über Vorj.- zeitr.	
Anzahl	%	Anzahl	%	Tage	Anzahl	%	Anzahl	%	Tage	
	Magdeburg, Börde-Elbe-Heide									
Zusammen	24 927	15,0	81 285	22,0	3,3	93 073	-41,8	330 239	-18,9	3,5
Deutschland	22 862	11,7	70 860	13,9	3,1	85 365	-41,6	292 987	-20,9	3,4
Ausland	2 065	71,9	10 425	137,3	5,0	7 708	-44,1	37 252	1,4	4,8
Europa	1 982	73,7	10 132	137,8	5,1	7 351	-41,9	35 654	7,5	4,9
Belgien	85	304,8	145	314,3	1,7	303	-28,4	484	-38,3	1,6
Bulgarien	21	-53,3	71	-11,3	3,4	49	-70,7	143	-66,0	2,9
Dänemark	53	112,0	82	115,8	1,5	198	-74,4	425	-60,6	2,1
Estland	0	-100,0	0	-100,0	-	10	-69,7	24	-54,7	2,4
Finnland	7	-69,6	18	-64,7	2,6	22	-77,8	98	-65,2	4,5
Frankreich	61	454,5	178	888,9	2,9	267	-21,0	614	-0,2	2,3
Griechenland	6	-	20	-	3,3	20	-52,4	50	-57,6	2,5
Irland	3	-	4	-	1,3	65	333,3	67	204,5	1,0
Island	0	-	0	-	-	0	-100,0	0	-100,0	-
Italien	39	105,3	109	263,3	2,8	136	-58,3	445	-32,7	3,3
Kroatien	11	**	12	**	1,1	35	-47,8	101	-76,8	2,9
Lettland	9	-	9	-	1,0	31	3,3	34	0,0	1,1
Litauen	20	150,0	50	92,3	2,5	83	-45,0	138	-29,6	1,7
Luxemburg	5	-64,3	13	-45,8	2,6	22	-72,8	43	-67,7	2,0
Malta	0	-	0	-	-	5	66,7	12	300,0	2,4
Niederlande	253	3,3	463	-31,8	1,8	930	-58,0	2 315	-48,5	2,5
Norwegen	3	50,0	3	-25,0	1,0	10	-79,2	14	-78,1	1,4
Österreich	171	59,8	399	42,5	2,3	533	-47,4	1 344	-50,4	2,5
Polen	499	80,1	2 633	75,8	5,3	2 174	-3,5	11 309	42,8	5,2
Portugal	288	**	4 426	**	15,4	602	826,2	9 428	**	15,7
Rumänien	48	84,6	199	-11,6	4,1	170	-4,0	1 610	146,9	9,5
Russische Föderation	6	100,0	6	100,0	1,0	32	-88,2	90	-83,0	2,8
Schweden	11	-66,7	71	47,9	6,5	44	-82,2	122	-64,0	2,8
Schweiz	53	82,8	137	95,7	2,6	190	-64,4	442	-57,5	2,3
Slowakei	22	266,7	254	**	11,5	219	45,0	2 196	191,6	10,0
Slowenien	13	333,3	241	**	18,5	45	-66,9	402	-74,8	8,9
Spanien	141	**	217	**	1,5	438	-48,2	644	-49,3	1,5
Tschechische Republik	48	-48,9	89	-70,5	1,9	216	-54,9	541	-61,9	2,5
Türkei	7	250,0	27	**	3,9	30	-31,8	122	48,8	4,1
Ukraine	20	233,3	24	118,2	1,2	94	-70,5	297	-41,7	3,2
Ungarn	32	146,2	61	-66,5	1,9	111	-30,6	249	-63,7	2,2
Vereinigtes Königreich	35	-65,7	76	-85,0	2,2	146	-84,1	1 238	-56,7	8,5
Zypern	0	-	0	-	-	0	-100,0	0	-100,0	-
Sonstige europäische Länder	12	20,0	95	-3,1	7,9	121	-48,1	613	-24,0	5,1

**Noch 8. Ankünfte, Übernachtungen und Aufenthaltsdauer der Gäste in Beherbergungsbetrieben (einschl. Camping)
nach Reisegebieten und Herkunftsländern**

Land Reisegebiet ----- Herkunftsland	Mai 2021					Januar bis Mai 2021				
	Ankünfte		Übernachtungen		durch- schn. Aufent- halts- dauer	Ankünfte		Übernachtungen		durch- schn. Aufent- halts- dauer
	insge- samt	Veränd. gegen- über Vorj.- monat	insge- samt	Veränd. gegen- über Vorj.- monat		insge- samt	Veränd. gegen- über Vorj.- zeitr.	insge- samt	Veränd. gegen- über Vorj.- zeitr.	
	Anzahl	%	Anzahl	%	Tage	Anzahl	%	Anzahl	%	Tage
Magdeburg, Elbe-Börde-Heide										
Afrika	6	-	30	-	5,0	27	-44,9	93	-52,8	3,4
Südafrika	0	-	0	-	-	0	-100,0	0	-100,0	-
Sonstige afrikanische Länder	6	-	30	-	5,0	27	-35,7	93	-50,3	3,4
Asien	16	220,0	112	700,0	7,0	63	-86,7	902	-53,1	14,3
Arabische Golfstaaten	6	500,0	41	310,0	6,8	13	-23,5	57	50,0	4,4
China (einschl. Hongkong)	0	-	0	-	-	3	-98,1	3	-99,6	1,0
Indien	2	-	17	-	8,5	28	-34,9	743	499,2	26,5
Israel	1	-	6	-	6,0	3	-90,6	10	-82,5	3,3
Japan	3	200,0	42	**	14,0	3	-96,2	42	-89,4	14,0
Korea, Republik	0	-	0	-	-	0	-100,0	0	-100,0	-
Taiwan	0	-	0	-	-	0	-100,0	0	-100,0	-
Sonstige asiatische Länder	4	33,3	6	100,0	1,5	13	-88,6	47	-89,1	3,6
Amerika	23	-17,9	87	29,9	3,8	74	-79,0	185	-82,5	2,5
Kanada	0	-100,0	0	-100,0	-	1	-95,5	1	-99,4	1,0
Vereinigte Staaten	17	70,0	74	640,0	4,4	57	-74,7	145	-77,8	2,5
Sonstige nordamerik. Länder	-	-	-	-	-	-	-	-	-	-
Mittelamerika/Karibik	3	-78,6	3	-90,3	1,0	6	-87,2	7	-93,9	1,2
Brasilien	1	-	1	-	1,0	1	-96,8	1	-98,1	1,0
Sonstige südamerik. Länder	2	0,0	9	-62,5	4,5	9	-66,7	31	-60,3	3,4
Australien, Ozeanien	0	-100,0	0	-100,0	-	0	-100,0	0	-100,0	-
Australien	0	-100,0	0	-100,0	-	0	-100,0	0	-100,0	-
Neuseeland, Ozeanien	0	-	0	-	-	0	-100,0	0	-100,0	-
Ohne Angaben	38	52,0	64	28,0	1,7	193	-9,4	418	16,1	2,2

**Noch 8. Ankünfte, Übernachtungen und Aufenthaltsdauer der Gäste in Beherbergungsbetrieben (einschl. Camping)
nach Reisegebieten und Herkunftsländern**

Land Reisegebiet ----- Herkunftsland	Mai 2021					Januar bis Mai 2021				
	Ankünfte		Übernachtungen		durch- schn. Aufent- halts- dauer	Ankünfte		Übernachtungen		durch- schn. Aufent- halts- dauer
	insge- samt	Veränd. gegen- über Vorj.- monat	insge- samt	Veränd. gegen- über Vorj.- monat		insge- samt	Veränd. gegen- über Vorj.- zeitr.	insge- samt	Veränd. gegen- über Vorj.- zeitr.	
Altmark										
Zusammen	5 926	-24,4	23 483	8,0	4,0	22 530	-41,4	97 381	-12,4	4,3
Deutschland	5 625	-26,6	21 440	6,0	3,8	21 127	-43,3	85 653	-18,5	4,1
Ausland	301	67,2	2 043	34,8	6,8	1 403	18,0	11 728	92,9	8,4
Europa	293	98,0	2 016	37,8	6,9	1 293	22,0	11 494	95,4	8,9
Belgien	5	400,0	11	**	2,2	10	-52,4	23	-14,8	2,3
Bulgarien	6	-	36	-	6,0	91	550,0	1 611	**	17,7
Dänemark	5	-44,4	10	-44,4	2,0	22	-43,6	52	-48,0	2,4
Estland	0	-	0	-	-	0	-100,0	0	-100,0	-
Finnland	2	-	33	-	16,5	52	225,0	749	**	14,4
Frankreich	12	**	71	**	5,9	65	124,1	255	298,4	3,9
Griechenland	0	-	0	-	-	2	-	4	-	2,0
Irland	0	-	0	-	-	1	-66,7	1	-85,7	1,0
Island	-	-	-	-	-	-	-	-	-	-
Italien	17	-	162	-	9,5	35	75,0	674	**	19,3
Kroatien	0	-	0	-	-	0	-100,0	0	-100,0	-
Lettland	0	-	0	-	-	4	-71,4	24	-87,6	6,0
Litauen	8	-57,9	130	-78,2	16,3	80	77,8	850	14,4	10,6
Luxemburg	0	-	0	-	-	1	-80,0	2	-60,0	2,0
Malta	-	-	-	-	-	-	-	-	-	-
Niederlande	39	143,8	176	826,3	4,5	89	-39,9	296	11,3	3,3
Norwegen	0	-	0	-	-	0	-100,0	0	-100,0	-
Österreich	16	60,0	225	350,0	14,1	94	104,3	790	343,8	8,4
Polen	142	105,8	856	90,2	6,0	580	68,1	4 906	138,4	8,5
Portugal	4	-	12	-	3,0	11	120,0	59	18,0	5,4
Rumänien	1	-66,7	1	-99,3	1,0	14	-30,0	27	-89,1	1,9
Russische Föderation	0	-	0	-	-	0	-100,0	0	-100,0	-
Schweden	4	-	53	-	13,3	17	-65,3	153	71,9	9,0
Schweiz	0	-100,0	0	-100,0	-	8	-68,0	17	-66,7	2,1
Slowakei	15	200,0	167	568,0	11,1	37	208,3	464	**	12,5
Slowenien	5	-	5	-	1,0	23	360,0	284	**	12,3
Spanien	1	-	2	-	2,0	3	-78,6	28	0,0	9,3
Tschechische Republik	5	-16,7	23	283,3	4,6	22	-51,1	118	-70,4	5,4
Türkei	1	-	19	-	19,0	2	0,0	31	675,0	15,5
Ukraine	0	-100,0	0	-100,0	-	0	-100,0	0	-100,0	-
Ungarn	4	300,0	23	**	5,8	22	633,3	61	**	2,8
Vereinigtes Königreich	1	-	1	-99,2	1,0	4	-95,5	7	-99,3	1,8
Zypern	-	-	-	-	-	-	-	-	-	-
Sonstige europäische Länder	0	-	0	-	-	4	-50,0	8	-71,4	2,0

**Noch 8. Ankünfte, Übernachtungen und Aufenthaltsdauer der Gäste in Beherbergungsbetrieben (einschl. Camping)
nach Reisegebieten und Herkunftsländern**

Land Reisegebiet ----- Herkunftsland	Mai 2021					Januar bis Mai 2021				
	Ankünfte		Übernachtungen		durch- schn. Aufent- halts- dauer	Ankünfte		Übernachtungen		durch- schn. Aufent- halts- dauer
	insge- samt	Veränd. gegen- über Vorj.- monat	insge- samt	Veränd. gegen- über Vorj.- monat		insge- samt	Veränd. gegen- über Vorj.- zeitr.	insge- samt	Veränd. gegen- über Vorj.- zeitr.	
	Anzahl	%	Anzahl	%	Tage	Anzahl	%	Anzahl	%	Tage
Altmark										
Afrika	0	-100,0	0	-100,0	-	0	-100,0	0	-100,0	-
Südafrika	-	-	-	-	-	-	-	-	-	-
Sonstige afrikanische Länder	0	-100,0	0	-100,0	-	0	-100,0	0	-100,0	-
Asien	0	-	0	-	-	2	-60,0	2	-80,0	1,0
Arabische Golfstaaten	-	-	-	-	-	-	-	-	-	-
China (einschl. Hongkong)	0	-	0	-	-	0	-100,0	0	-100,0	-
Indien	0	-	0	-	-	0	-100,0	0	-100,0	-
Israel	0	-	0	-	-	0	-100,0	0	-100,0	-
Japan	-	-	-	-	-	-	-	-	-	-
Korea, Republik	-	-	-	-	-	-	-	-	-	-
Taiwan	-	-	-	-	-	-	-	-	-	-
Sonstige asiatische Länder	0	-	0	-	-	2	-	2	-	1,0
Amerika	0	-	0	-	-	18	-18,2	69	72,5	3,8
Kanada	0	-	0	-	-	0	-100,0	0	-100,0	-
Vereinigte Staaten	0	-	0	-	-	3	-62,5	4	-50,0	1,3
Sonstige nordamerik. Länder	-	-	-	-	-	-	-	-	-	-
Mittelamerika/Karibik	0	-	0	-	-	14	250,0	61	662,5	4,4
Brasilien	0	-	0	-	-	0	-100,0	0	-100,0	-
Sonstige südamerik. Länder	0	-	0	-	-	1	-75,0	4	-66,7	4,0
Australien, Ozeanien	0	-	0	-	-	2	-60,0	2	-60,0	1,0
Australien	0	-	0	-	-	2	-33,3	2	-33,3	1,0
Neuseeland, Ozeanien	0	-	0	-	-	0	-100,0	0	-100,0	-
Ohne Angaben	8	-74,2	27	-48,1	3,4	88	-6,4	161	15,8	1,8

9. Beherbergungsbetriebe (einschl. Camping), darunter Hotels (ohne Hotel garnis), Schlafgelegenheiten und Auslastung der Kapazitäten für ausgewählte Gemeinden und touristische Zielorte

Gemeinde Betriebe gesamt dar. Hotels (ohne Hotels garnis)	Mai 2021							Jan. bis Mai 2021
	Betriebe			in den Betrieben angebotene Schlafgelegenheiten ¹				durchschnittliche Auslastung
	insgesamt	darunter geöffnete		insgesamt	Veränderung gegenüber dem Vorjahresmonat	durchschnittliche Auslastung	nachrichtlich	
		zusammen	Veränderung gegenüber dem Vorjahresmonat				maximales Angebot an Schlafgelegenheiten der letzten 13 Monate	
							Anzahl	
Annaburg, Stadt	2	0	-
dar. Hotels (ohne Hotels garnis)	-	-	-	-	-	-	-	-
Arendsee (Altmark), Stadt	16	16	14,3	1 971	52,2	15,7	1 995	16,3
dar. Hotels (ohne Hotels garnis)	3	3	0,0	133	0,0	12,8	133	8,2
Arnstein, Stadt	3	3	50,0	191	59,2	0,3	191	0,2
dar. Hotels (ohne Hotels garnis)	1	1	0,0
Aschersleben, Stadt	9	9	0,0	351	0,0	10,7	351	13,0
dar. Hotels (ohne Hotels garnis)	5	5	25,0	271	21,0	8,0	271	9,4
Bad Bibra, Stadt	4	4	0,0
dar. Hotels (ohne Hotels garnis)	2	2	0,0
Bad Dürrenberg, Solestadt	4	4	0,0	146	0,0	34,8	150	17,9
dar. Hotels (ohne Hotels garnis)	3	3	0,0
Bad Lauchstädt, Goethestadt	5	5	0,0	136	-1,4	11,3	138	10,4
dar. Hotels (ohne Hotels garnis)	1	1	-
Bad Schmiedeberg	12	10	-9,1	1 529	-4,6	30,2	1 654	26,7
dar. Hotels (ohne Hotels garnis)	3	3	0,0
Ballenstedt, Stadt	7	5	-28,6	133	-48,2	6,6	262	7,5
dar. Hotels (ohne Hotels garnis)	2	1	-50,0
Barby, Stadt	7	3	-40,0	224	-15,5	79,8	359	80,6
dar. Hotels (ohne Hotels garnis)	1	0	-100,0
Bernburg (Saale), Stadt	14	12	-7,7	485	-18,9	25,8	725	24,8
dar. Hotels (ohne Hotels garnis)	5	5	25,0	319	47,7	25,4	322	23,1
Bitterfeld-Wolfen, Stadt	11	11	0,0	805	-2,4	30,2	828	15,0
dar. Hotels (ohne Hotels garnis)	6	6	-14,3	495	-6,3	14,3	518	13,2
Blankenburg (Harz), Stadt	22	12	-36,8	760	-29,8	27,0	1 340	24,3
dar. Hotels (ohne Hotels garnis)	9	4	-50,0
Burg, Stadt	6	6	0,0	334	0,0	18,4	334	21,3
dar. Hotels (ohne Hotels garnis)	2	2	0,0
Coswig (Anhalt), Stadt	7	5	-28,6	450	-41,3	18,2	921	11,8
dar. Hotels (ohne Hotels garnis)	2	2	0,0
Dessau-Roßlau, Stadt	26	19	-13,6	1 066	-17,9	16,1	1 516	14,1
dar. Hotels (ohne Hotels garnis)	6	5	0,0	510	0,0	18,4	640	15,1
Eisleben, Lutherstadt	12	9	-18,2	324	-16,3	23,2	418	14,9
dar. Hotels (ohne Hotels garnis)	7	6	0,0	229	-10,2	25,0	283	16,0
Falkenstein/Harz, Stadt	7	3	-50,0	99	-52,6	7,5	265	8,3
dar. Hotels (ohne Hotels garnis)	3	0	-100,0
Flechtingen	5	5	0,0	455	0,0	65,0	455	65,3
dar. Hotels (ohne Hotels garnis)	-	-	-	-	-	-	-	-
Freyburg (Unstrut), Stadt	12	6	-45,5	256	-44,5	6,3	479	4,3
dar. Hotels (ohne Hotels garnis)	8	4	-42,9	185	-49,7	7,2	386	5,2
Gardelegen, Hansestadt	11	11	0,0	541	-0,2	8,6	542	10,1
dar. Hotels (ohne Hotels garnis)	3	3	0,0	66	0,0	39,0	66	32,0
Genthin, Stadt	9	8	-11,1	323	-6,1	10,9	344	13,0
dar. Hotels (ohne Hotels garnis)	3	3	0,0	217	-3,6	12,1	225	14,4

¹ Doppelbetten zählen als 2 Schlafgelegenheiten. Für Camping wird 1 Stellplatz in 4 Schlafgelegenheiten umgerechnet.

Noch 9. Beherbergungsbetriebe (einschl. Camping), darunter Hotels (ohne Hotels garnis), Schlafgelegenheiten und Auslastung der Kapazitäten für ausgewählte Gemeinden und touristische Zielorte

Gemeinde Betriebe gesamt dar. Hotels (ohne Hotels garnis)	Mai 2021							Jan. bis Mai 2021
	Betriebe			in den Betrieben angebotene Schlafgelegenheiten ¹				durch- schnitt- liche Aus- lastung
	ins- gesamt	darunter geöffnete		ins- gesamt	Verände- rung ge- genüber dem Vor- jahres- monat	durch- schnitt- liche Aus- lastung	nachrichtlich	
		zu- sammen	Verände- rung ge- genüber dem Vor- jahres- monat				maximales Angebot an Schlafge- legenheiten der letzten 13 Monate	
							Anzahl	
Gräfenhainichen, Stadt	5	3	-40,0	91	-80,6	8,4	469	6,3
dar. Hotels (ohne Hotels garnis)	1	1	0,0
Halberstadt, Stadt	17	17	0,0	1 051	-0,6	8,5	1 068	6,2
dar. Hotels (ohne Hotels garnis)	9	9	0,0	542	-2,3	7,9	555	5,9
Haldensleben, Stadt	7	7	0,0	458	7,3	7,0	458	13,4
dar. Hotels (ohne Hotels garnis)	2	2	0,0
Halle (Saale), Stadt	41	38	0,0	2 956	8,0	16,9	3 310	12,3
dar. Hotels (ohne Hotels garnis)	15	15	7,1	1 574	27,3	18,2	1 604	12,3
Harzgerode, Stadt	14	9	-30,8	2 256	14,2	0,4	2 403	0,3
dar. Hotels (ohne Hotels garnis)	5	3	-40,0	547	-14,9	0,0	643	0,2
Havelberg, Hansestadt	9	7	0,0	664	-1,8	6,6	757	9,6
dar. Hotels (ohne Hotels garnis)	2	2	0,0
Hettstedt, Stadt	3	3	0,0	59	0,0	21,8	61	23,3
dar. Hotels (ohne Hotels garnis)	1	1	0,0
Hohenmölsen, Stadt	5	5	0,0	542	0,4	4,3	542	2,0
dar. Hotels (ohne Hotels garnis)	1	1	0,0
Ilseburg (Harz), Stadt	20	17	0,0	1 160	14,1	2,6	1 425	3,0
dar. Hotels (ohne Hotels garnis)	8	7	16,7	469	29,2	3,8	601	4,8
Jessen (Elster), Stadt	4	4	0,0	105	1,0	15,7	110	11,7
dar. Hotels (ohne Hotels garnis)	2	2	0,0
Kalbe (Milde), Stadt	7	5	-16,7	347	-9,6	37,3	467	35,9
dar. Hotels (ohne Hotels garnis)	3	2	0,0
Kamern	4	4	33,3
dar. Hotels (ohne Hotels garnis)	-	-	-	-	-	-	-	-
Kelbra (Kyffhäuser), Stadt	8	6	-14,3	932	5,5	3,6	1 021	2,6
dar. Hotels (ohne Hotels garnis)	3	1	-66,7
Kemberg, Stadt	10	7	-30,0	771	-32,5	1,3	1 171	1,5
dar. Hotels (ohne Hotels garnis)	2	1	-50,0
Klötze, Stadt	6	5	-16,7	108	-52,6	31,0	228	29,3
dar. Hotels (ohne Hotels garnis)	3	3	0,0	60	0,0	8,3	60	4,6
Köthen (Anhalt), Stadt	6	6	0,0	215	0,0	11,4	220	10,5
dar. Hotels (ohne Hotels garnis)	2	2	0,0
Magdeburg, Landeshauptstadt	50	43	-8,5	4 693	-9,5	17,7	6 073	14,2
dar. Hotels (ohne Hotels garnis)	18	15	-11,8	2 926	-6,2	13,4	3 323	11,6
Merseburg, Stadt	9	9	12,5	793	31,7	31,6	876	22,9
dar. Hotels (ohne Hotels garnis)	8	8	14,3
Naumburg (Saale), Stadt	50	36	-21,7	3 202	-9,5	27,7	3 979	29,4
dar. Hotels (ohne Hotels garnis)	16	9	-40,0	420	-44,8	8,4	853	8,1
Nebra (Unstrut), Stadt	3	2	0,0
dar. Hotels (ohne Hotels garnis)	2	1	-50,0
Oberharz am Brocken, Stadt	45	36	-10,0	2 674	-9,0	2,0	3 721	1,7
dar. Hotels (ohne Hotels garnis)	14	11	-8,3	433	-37,5	2,7	800	1,4
Oranienbaum-Wörlitz, Stadt	12	8	-27,3	443	-13,8	9,7	570	6,7
dar. Hotels (ohne Hotels garnis)	6	3	-40,0

¹ Doppelbetten zählen als 2 Schlafgelegenheiten. Für Camping wird 1 Stellplatz in 4 Schlafgelegenheiten umgerechnet.

Noch 9. Beherbergungsbetriebe (einschl. Camping), darunter Hotels (ohne Hotels garnis), Schlafgelegenheiten und Auslastung der Kapazitäten für ausgewählte Gemeinden und touristische Zielorte

Gemeinde Betriebe gesamt dar. Hotels (ohne Hotels garnis)	Mai 2021							Jan. bis Mai 2021
	Betriebe			in den Betrieben angebotene Schlafgelegenheiten ¹				durchschnittliche Auslastung
	insgesamt	darunter geöffnete		insgesamt	Veränderung gegenüber dem Vorjahresmonat	durchschnittliche Auslastung	nachrichtlich	
		zusammen	Veränderung gegenüber dem Vorjahresmonat				maximales Angebot an Schlafgelegenheiten der letzten 13 Monate	
	Anzahl		%	Anzahl	%		Anzahl	%
Oschersleben (Bode), Stadt	6	5	-16,7	309	-15,1	26,9	365	12,2
dar. Hotels (ohne Hotels garnis)	2	2	0,0
Osterburg (Altmark), Hansestadt	3	1	-66,7
dar. Hotels (ohne Hotels garnis)	2	1	-50,0
Osterwieck, Stadt	4	4	0,0	84	0,0	9,4	84	7,1
dar. Hotels (ohne Hotels garnis)	3	3	0,0
Quedlinburg, Welterbestadt	63	48	-15,8	2 579	-8,5	12,0	3 103	11,2
dar. Hotels (ohne Hotels garnis)	16	10	-28,6	773	-17,4	3,5	1 109	2,6
Querfurt, Stadt	6	4	-20,0	86	-40,3	10,2	166	9,7
dar. Hotels (ohne Hotels garnis)	4	4	0,0
Salzwedel, Hansestadt	5	5	0,0	188	7,4	8,6	193	8,6
dar. Hotels (ohne Hotels garnis)	3	3	-25,0
Sangerhausen, Stadt	12	8	-27,3	277	-24,1	20,5	380	13,5
dar. Hotels (ohne Hotels garnis)	1	1	-
Schollene	3	2	0,0
dar. Hotels (ohne Hotels garnis)	-	-	-	-	-	-	-	-
Schönebeck (Elbe), Stadt	16	15	0,0	1 257	0,1	28,6	1 365	23,6
dar. Hotels (ohne Hotels garnis)	4	4	33,3	193	35,9	12,8	210	11,7
Seegebiet Mansfelder Land	6	6	20,0	418	26,7	11,7	419	6,3
dar. Hotels (ohne Hotels garnis)	3	3	50,0
Staßfurt, Stadt	5	5	0,0	139	-1,4	32,2	141	32,2
dar. Hotels (ohne Hotels garnis)	2	2	0,0
Stendal, Hansestadt	7	7	0,0	298	-1,3	27,6	305	26,6
dar. Hotels (ohne Hotels garnis)	4	4	0,0	183	-2,1	27,6	190	28,4
Südharz	14	12	-7,7	683	-13,9	6,5	871	4,2
dar. Hotels (ohne Hotels garnis)	8	6	-14,3	389	-20,4	9,8	559	7,2
Tangermünde, Stadt	14	11	-8,3	645	8,0	11,5	862	10,9
dar. Hotels (ohne Hotels garnis)	5	4	0,0	314	-0,3	11,6	477	12,1
Thale, Stadt	47	31	-29,5	1 721	-22,7	1,6	2 948	1,6
dar. Hotels (ohne Hotels garnis)	19	9	-43,8	240	-55,8	2,3	1 062	1,1
Wanzleben-Börde, Stadt	3	2	-33,3
dar. Hotels (ohne Hotels garnis)	2	2	0,0
Weißenfels, Stadt	9	9	0,0	299	0,0	23,1	299	21,2
dar. Hotels (ohne Hotels garnis)	4	4	0,0	172	0,0	31,3	172	25,0
Wernigerode, Stadt	102	68	-26,9	2 803	-44,2	3,1	6 384	3,0
dar. Hotels (ohne Hotels garnis)	36	21	-36,4	1 416	-40,7	3,8	2 952	3,5
Wittenberg, Lutherstadt	25	24	4,3	1 609	-2,8	7,5	1 775	7,0
dar. Hotels (ohne Hotels garnis)	11	11	-8,3	917	-1,9	11,1	923	8,6
Wolmirstedt, Stadt	4	4	0,0	188	0,0	17,1	188	14,6
dar. Hotels (ohne Hotels garnis)	2	2	0,0
Zahna-Elster, Stadt	3	3	0,0	63	1,6	11,3	63	15,7
dar. Hotels (ohne Hotels garnis)	-	-	-	-	-	-	-	-
Zeitz, Stadt	8	6	-25,0	155	-31,1	23,9	230	21,0
dar. Hotels (ohne Hotels garnis)	3	1	-66,7
Zerbst/Anhalt, Stadt	15	13	-7,1	324	-8,7	7,8	420	7,2
dar. Hotels (ohne Hotels garnis)	3	3	0,0	68	0,0	9,2	71	9,0

¹ Doppelbetten zählen als 2 Schlafgelegenheiten. Für Camping wird 1 Stellplatz in 4 Schlafgelegenheiten umgerechnet.

**10. Ankünfte, Übernachtungen und Aufenthaltsdauer der Gäste in Beherbergungsbetrieben (einschl. Camping),
darunter Hotels (ohne Hotels garnis) für ausgewählte Gemeinden und touristische Zielorte**

Gemeinde Betriebe gesamt dar. Hotels (ohne Hotels garnis)	Mai 2021					Januar bis Mai 2021				
	Ankünfte		Übernachtungen		durch- schn. Aufent- halts- dauer	Ankünfte		Übernachtungen		durch- schn. Aufent- halts- dauer
	insge- samt	Veränd. gegen- über Vorj.- monat	insge- samt	Veränd. gegen- über Vorj.- monat		insge- samt	Veränd. gegen- über Vorj.- zeitr.	insge- samt	Veränd. gegen- über Vorj.- zeitr.	
	Anzahl	%	Anzahl	%	Tage	Anzahl	%	Anzahl	%	Tage
Annaburg, Stadt
dar. Hotels (o. Hotels garnis)	-	-	-	-	-	-	-	-	-	-
Arendsee (Altmark), Stadt	1 049	-12,7	8 123	164,8	7,7	2 670	-39,9	24 104	15,5	9,0
dar. Hotels (o. Hotels garnis)	272	-33,0	526	-38,3	1,9	824	-53,1	1 656	-53,1	2,0
Arnstein, Stadt	11	-94,2	18	-95,6	1,6	41	-98,7	65	-99,0	1,6
dar. Hotels (o. Hotels garnis)
Aschersleben, Stadt	595	-1,3	1 160	1,3	1,9	2 992	-36,9	5 547	-41,8	1,9
dar. Hotels (o. Hotels garnis)	477	22,6	676	8,7	1,4	2 321	-24,2	2 884	-46,5	1,2
Bad Bibra, Stadt
dar. Hotels (o. Hotels garnis)
Bad Dürrenberg, Solestadt	483	61,0	1 577	194,8	3,3	1 449	-13,0	3 945	41,0	2,7
dar. Hotels (o. Hotels garnis)
Bad Lauchstädt, Goethestadt	215	62,9	476	75,6	2,2	729	-28,3	2 137	8,8	2,9
dar. Hotels (o. Hotels garnis)
Bad Schmiedeberg	746	-26,8	14 315	80,0	19,2	2 892	-45,6	56 848	-19,4	19,7
dar. Hotels (o. Hotels garnis)
Ballenstedt, Stadt	121	-78,4	272	-79,0	2,2	377	-87,9	1 334	-84,0	3,5
dar. Hotels (o. Hotels garnis)
Barby, Stadt	273	5,8	5 543	4,6	20,3	1 384	-15,3	27 263	-1,0	19,7
dar. Hotels (o. Hotels garnis)
Bernburg (Saale), Stadt	1 551	60,1	3 882	73,8	2,5	5 919	-15,8	17 264	16,2	2,9
dar. Hotels (o. Hotels garnis)	1 158	96,6	2 514	126,5	2,2	4 194	-13,1	9 797	12,1	2,3
Bitterfeld-Wolfen, Stadt	1 611	40,5	7 530	115,8	4,7	4 343	-25,1	17 520	-23,5	4,0
dar. Hotels (o. Hotels garnis)	827	33,0	2 199	51,7	2,7	3 181	-28,0	9 326	-43,3	2,9
Blankenburg (Harz), Stadt	569	-43,6	6 370	-3,1	11,2	2 095	-78,8	22 234	-56,0	10,6
dar. Hotels (o. Hotels garnis)
Burg, Stadt	605	4,9	1 910	37,4	3,2	2 342	-23,2	7 570	18,9	3,2
dar. Hotels (o. Hotels garnis)
Coswig (Anhalt), Stadt	831	-64,2	2 454	-46,0	3,0	2 072	-53,4	5 527	-32,3	2,7
dar. Hotels (o. Hotels garnis)
Dessau-Roßlau, Stadt	3 321	9,1	5 325	2,8	1,6	13 812	-47,9	23 109	-45,4	1,7
dar. Hotels (o. Hotels garnis)	2 494	32,4	2 908	25,6	1,2	10 355	-45,1	11 532	-51,6	1,1
Eisleben, Lutherstadt	1 056	94,5	2 331	75,8	2,2	2 978	-18,0	6 718	-18,6	2,3
dar. Hotels (o. Hotels garnis)	883	101,1	1 772	72,2	2,0	2 468	-19,0	4 984	-12,6	2,0
Falkenstein/Harz, Stadt	33	-79,0	229	-37,4	6,9	156	-93,5	1 008	-82,3	6,5
dar. Hotels (o. Hotels garnis)
Flechtingen	348	-4,1	9 164	7,0	26,3	1 780	-11,6	44 872	-10,0	25,2
dar. Hotels (o. Hotels garnis)	-	-	-	-	-	-	-	-	-	-
Freyburg (Unstrut), Stadt	213	-63,7	497	-58,4	2,3	881	-73,2	2 019	-61,6	2,3
dar. Hotels (o. Hotels garnis)	198	-63,9	412	-63,6	2,1	846	-72,6	1 883	-60,7	2,2
Gardelegen, Hansestadt	569	3,5	1 442	21,5	2,5	2 595	-25,1	6 015	-17,0	2,3
dar. Hotels (o. Hotels garnis)	262	21,9	797	69,6	3,0	1 399	3,0	3 189	14,2	2,3
Genthin, Stadt	573	-5,0	1 095	-5,4	1,9	2 918	-13,0	6 530	9,1	2,2
dar. Hotels (o. Hotels garnis)	449	-6,1	814	-2,5	1,8	2 365	-11,2	4 742	7,0	2,0

Gemeinde	Mai 2021					Januar bis Mai 2021				
	Ankünfte		Übernachtungen		durch- schn. Aufent- halts- dauer	Ankünfte		Übernachtungen		durch- schn. Aufent- halts- dauer
	insge- samt	Veränd. gegen- über Vorj.- monat	insge- samt	Veränd. gegen- über Vorj.- monat		insge- samt	Veränd. gegen- über Vorj.- zeitr.	insge- samt	Veränd. gegen- über Vorj.- zeitr.	
Betriebe gesamt dar. Hotels (ohne Hotels garnis)	Anzahl	%	Anzahl	%	Tage	Anzahl	%	Anzahl	%	Tage
Gräfenhainichen, Stadt	70	-67,4	238	-61,7	3,4	273	-42,9	1 008	-26,5	3,7
dar. Hotels (o. Hotels garnis)
Halberstadt, Stadt	1 345	53,9	2 760	-25,0	2,1	4 321	-48,0	9 257	-50,1	2,1
dar. Hotels (o. Hotels garnis)	718	42,5	1 331	35,5	1,9	2 462	-56,9	4 376	-55,9	1,8
Haldensleben, Stadt	392	-20,6	991	-24,6	2,5	1 465	-44,2	4 076	-33,1	2,8
dar. Hotels (o. Hotels garnis)
Halle (Saale), Stadt	8 649	84,6	15 329	78,3	1,8	28 634	-44,2	51 066	-43,3	1,8
dar. Hotels (o. Hotels garnis)	6 094	82,7	8 900	90,2	1,5	19 526	-37,4	28 478	-38,2	1,5
Harzgerode, Stadt	88	-93,6	275	-94,0	3,1	267	-96,8	907	-96,7	3,4
dar. Hotels (o. Hotels garnis)	3	-99,2	4	-99,6	1,3	85	-98,7	151	-99,3	1,8
Havelberg, Hansestadt	284	-67,5	620	-68,1	2,2	993	-56,4	3 228	-28,5	3,3
dar. Hotels (o. Hotels garnis)
Hettstedt, Stadt	220	-24,7	398	-35,8	1,8	1 013	-30,0	2 077	-18,7	2,1
dar. Hotels (o. Hotels garnis)
Hohenmölsen, Stadt	327	0,6	726	-27,2	2,2	807	15,0	1 646	-3,9	2,0
dar. Hotels (o. Hotels garnis)
Ilseburg (Harz), Stadt	443	-51,0	873	-70,9	2,0	1 877	-83,7	4 570	-83,8	2,4
dar. Hotels (o. Hotels garnis)	311	-32,5	492	-48,9	1,6	1 494	-83,7	2 587	-85,6	1,7
Jessen (Elster), Stadt	220	19,6	511	25,6	2,3	762	-35,7	1 881	-38,5	2,5
dar. Hotels (o. Hotels garnis)
Kalbe (Milde), Stadt	270	-32,3	4 017	5,2	14,9	1 557	-27,5	18 803	-17,4	12,1
dar. Hotels (o. Hotels garnis)
Kamern
dar. Hotels (o. Hotels garnis)	-	-	-	-	-	-	-	-	-	-
Kelbra (Kyffhäuser), Stadt	293	-81,6	1 054	-73,0	3,6	712	-77,2	3 231	-53,3	4,5
dar. Hotels (o. Hotels garnis)
Kemberg, Stadt	192	-85,9	302	-92,6	1,6	567	-78,8	1 138	-83,6	2,0
dar. Hotels (o. Hotels garnis)
Klötze, Stadt	210	1,0	1 038	44,4	4,9	784	-30,9	4 784	34,3	6,1
dar. Hotels (o. Hotels garnis)	67	131,0	154	285,0	2,3	223	-12,2	413	7,6	1,9
Köthen (Anhalt), Stadt	420	50,5	757	31,7	1,8	1 560	-31,5	3 429	-21,3	2,2
dar. Hotels (o. Hotels garnis)
Magdeburg, Landeshauptstadt	10 470	31,2	25 812	66,2	2,5	38 850	-51,7	94 015	-35,6	2,4
dar. Hotels (o. Hotels garnis)	5 723	30,4	12 126	43,0	2,1	23 620	-59,1	49 883	-51,3	2,1
Merseburg, Stadt	1 736	72,7	7 767	239,9	4,5	5 746	-38,5	21 243	3,7	3,7
dar. Hotels (o. Hotels garnis)
Naumburg (Saale), Stadt	1 770	-46,6	18 811	-5,6	10,6	5 747	-69,2	80 447	-28,1	14,0
dar. Hotels (o. Hotels garnis)	408	-60,3	1 091	-40,6	2,7	1 081	-80,3	4 165	-56,3	3,9
Nebra (Unstrut), Stadt
dar. Hotels (o. Hotels garnis)
Oberharz am Brocken, Stadt	564	-72,3	1 599	-70,8	2,8	1 467	-87,4	5 890	-83,5	4,0
dar. Hotels (o. Hotels garnis)	133	-82,9	362	-80,5	2,7	295	-94,5	830	-94,2	2,8
Oranienbaum-Wörlitz, Stadt	694	-36,1	1 329	-42,2	1,9	1 859	-69,2	4 130	-66,5	2,2
dar. Hotels (o. Hotels garnis)

**Noch 10. Ankünfte, Übernachtungen und Aufenthaltsdauer der Gäste in Beherbergungsbetrieben (einschl. Camping),
darunter Hotels (ohne Hotels garnis) für ausgewählte Gemeinden und touristische Zielorte**

Gemeinde Betriebe gesamt dar. Hotels (ohne Hotels garnis)	Mai 2021					Januar bis Mai 2021				
	Ankünfte		Übernachtungen		durch- schn. Aufent- halts- dauer	Ankünfte		Übernachtungen		durch- schn. Aufent- halts- dauer
	insge- samt	Veränd. gegen- über Vorj.- monat	insge- samt	Veränd. gegen- über Vorj.- monat		insge- samt	Veränd. gegen- über Vorj.- zeitr.	insge- samt	Veränd. gegen- über Vorj.- zeitr.	
	Anzahl	%	Anzahl	%		Anzahl	%	Anzahl	%	
Oschersleben (Bode), Stadt	1 040	78,1	2 574	144,2	2,5	2 536	-19,1	5 697	8,7	2,2
dar. Hotels (o. Hotels garnis)
Osterburg (Altm.), Hansestadt
dar. Hotels (o. Hotels garnis)
Osterwieck, Stadt	109	-23,2	244	-24,2	2,2	412	-37,4	896	-33,1	2,2
dar. Hotels (o. Hotels garnis)
Quedlinburg, Welterbestadt	1 238	-50,7	9 534	-6,0	7,7	4 774	-80,4	41 290	-47,6	8,6
dar. Hotels (o. Hotels garnis)	539	-55,3	833	-63,3	1,5	1 894	-88,0	2 985	-90,6	1,6
Querfurt, Stadt	191	9,1	272	1,9	1,4	760	-22,3	1 227	-17,3	1,6
dar. Hotels (o. Hotels garnis)
Salzwedel, Hansestadt	306	-19,5	502	-35,5	1,6	1 619	-42,7	2 459	-47,2	1,5
dar. Hotels (o. Hotels garnis)
Sangerhausen, Stadt	572	46,7	1 389	57,5	2,4	1 937	-42,6	5 160	-16,9	2,7
dar. Hotels (o. Hotels garnis)
Schollene
dar. Hotels (o. Hotels garnis)	-	-	-	-	-	-	-	-	-	-
Schönebeck (Elbe), Stadt	1 677	-9,2	11 151	5,7	6,6	5 490	-12,6	44 587	11,0	8,1
dar. Hotels (o. Hotels garnis)	377	63,9	765	55,5	2,0	1 525	-21,1	3 353	-7,1	2,2
Seegebiet Mansfelder Land	634	28,3	1 517	24,7	2,4	1 651	14,7	3 923	19,0	2,4
dar. Hotels (o. Hotels garnis)
Staßfurt, Stadt	253	6,3	1 389	65,4	5,5	1 343	-27,2	6 751	43,8	5,0
dar. Hotels (o. Hotels garnis)
Stendal, Hansestadt	1 031	-4,5	2 551	12,9	2,5	4 624	-24,8	11 869	2,9	2,6
dar. Hotels (o. Hotels garnis)	709	-5,1	1 565	0,6	2,2	3 195	-24,5	7 723	-1,4	2,4
Südharz	426	-33,4	1 056	-18,2	2,5	1 075	-88,4	2 441	-88,5	2,3
dar. Hotels (o. Hotels garnis)	352	-38,1	712	-34,1	2,0	916	-89,8	1 874	-90,5	2,0
Tangermünde, Stadt	1 247	-30,6	2 290	-39,2	1,8	4 044	-55,2	10 796	-36,5	2,7
dar. Hotels (o. Hotels garnis)	646	-5,6	1 131	-19,3	1,8	2 595	-53,4	5 717	-45,1	2,2
Thale, Stadt	440	-78,5	861	-87,5	2,0	1 045	-95,0	2 793	-95,7	2,7
dar. Hotels (o. Hotels garnis)	83	-86,7	150	-88,2	1,8	131	-98,6	230	-99,1	1,8
Wanzleben-Börde, Stadt
dar. Hotels (o. Hotels garnis)
Weißenfels, Stadt	932	27,7	2 143	56,5	2,3	4 131	-22,3	9 465	3,0	2,3
dar. Hotels (o. Hotels garnis)	704	25,0	1 670	67,7	2,4	3 159	-14,8	6 431	6,0	2,0
Wernigerode, Stadt	1 237	-76,8	2 525	-81,0	2,0	4 535	-93,3	11 341	-93,7	2,5
dar. Hotels (o. Hotels garnis)	952	-68,8	1 564	-77,0	1,6	3 412	-91,1	6 627	-93,0	1,9
Wittenberg, Lutherstadt	1 464	-20,0	3 703	3,2	2,5	5 308	-60,2	13 698	-45,9	2,6
dar. Hotels (o. Hotels garnis)	1 230	-18,3	3 118	11,2	2,5	4 550	-57,8	11 540	-40,5	2,5
Wolmirstedt, Stadt	460	-0,2	994	-5,7	2,2	1 944	-32,8	4 151	-28,1	2,1
dar. Hotels (o. Hotels garnis)
Zahna-Elster, Stadt	72	-8,9	221	34,8	3,1	311	-11,1	1 491	85,2	4,8
dar. Hotels (o. Hotels garnis)	-	-	-	-	-	-	-	-	-	-
Zeitz, Stadt	486	25,9	1 146	17,5	2,4	1 641	-44,6	4 486	-34,1	2,7
dar. Hotels (o. Hotels garnis)
Zerbst/Anhalt, Stadt	327	6,5	783	4,1	2,4	1 168	-33,1	3 389	-14,3	2,9
dar. Hotels (o. Hotels garnis)	76	123,5	194	-31,2	2,6	316	-21,8	932	-30,3	2,9

11. Beherbergungsbetriebe (einschl. Camping), Schlafgelegenheiten und Auslastung der Kapazitäten nach Gemeindegruppen

Land Gemeindegruppe	Mai 2021							Januar bis Mai 2021
	Betriebe			in den Betrieben angebotene Schlafgelegenheiten ¹				durchschnittliche Auslastung
	ins-gesamt	darunter geöffnete		ins-gesamt	Veränd. gegenüber Vorjahresmonat	durchschnittliche Auslastung	nachrichtl.	
		zu-sammen	Veränd. gegenüber Vorjahresmonat				maxim. Angebot Schlafgelegenheiten d. letzten 13 Monate	
							Anzahl	
Sachsen-Anhalt insgesamt	1 149	927	-12,7	63 536	-8,6	13,3	80 693	12,2
Heilbäder	46	36	-18,2	3 826	-7,0	43,8	4 322	42,3
Luftkurorte	104	81	-14,7	6 115	-0,7	11,3	8 498	11,8
Erholungsorte	323	226	-21,8	14 577	-18,5	6,1	21 175	5,3
Sonstige Gemeinden	676	584	-7,9	39 018	-5,6	13,3	46 698	11,7

12. Ankünfte, Übernachtungen und Aufenthaltsdauer der Gäste in Beherbergungsbetrieben (einschl. Camping) nach Gemeindegruppen

Land Gemeindegruppe	Mai 2021					Januar bis Mai 2021				
	Ankünfte		Übernachtungen		durch- schn. Aufent- halts- dauer	Ankünfte		Übernachtungen		durch- schn. Aufent- halts- dauer
	insge- samt	Veränd. gegen- über Vorj.- monat	insge- samt	Veränd. gegen- über Vorj.- monat		insge- samt	Veränd. gegen- über Vorj.- zeitraum	insge- samt	Veränd. gegen- über Vorj.- zeitraum	
Anzahl	%	Anzahl	%	Tage	Anzahl	%	Anzahl	%	Tage	
Sachsen-Anhalt insgesamt	74 111	-11,6	245 498	-0,6	3,3	258 975	-57,7	932 362	-43,4	3,6
Heilbäder	2 536	-21,2	46 082	36,0	18,2	11 181	-39,2	199 571	-10,1	17,8
Luftkurorte	2 337	-59,0	19 510	-13,9	8,3	7 528	-85,9	77 709	-61,1	10,3
Erholungsorte	6 867	-60,9	24 756	-52,7	3,6	21 480	-85,3	91 968	-77,7	4,3
Sonstige Gemeinden	62 371	8,7	155 150	12,2	2,5	218 786	-44,5	563 114	-30,8	2,6

¹ Doppelbetten zählen als 2 Schlafgelegenheiten. Für Camping wird 1 Stellplatz in 4 Schlafgelegenheiten umgerechnet.

13. Campingplätze mit Urlaubscamping und deren Stellplatzkapazitäten im Monat Mai 2021 nach Reisegebieten, kreisfreien Städten und Landkreisen

Land Reisegebiet Kreisfreie Stadt/Landkreis	Campingplätze			Von den geöffneten Campingplätzen angebotene Stellplätze		
	ins- gesamt	darunter geöffnet ¹		ins- gesamt	Verände- rung ge- genüber dem Vor- jahres- monat	nachrichtlich
		zusammen	Verände- rung ge- genüber dem Vor- jahres- monat			maximales Angebot an Stellplätzen der letzten 13 Monate
	Anzahl	%	Anzahl	%	Anzahl	
Sachsen-Anhalt insgesamt	80	64	-14,7	4 412	-9,8	5 364
	Reisegebiete					
Harz und Harzvorland	15	11	-21,4	1 089	-4,0	1 234
Halle, Saale, Unstrut	15	14	-6,7	757	0,9	772
Anhalt-Wittenberg	13	9	-30,8	654	-27,3	934
Magdeburg, Elbe-Börde-Heide	22	16	-23,8	1 178	-24,5	1 655
Altmark	15	14	16,7	734	33,7	769
	Kreisfreie Städte/Landkreise					
Dessau-Roßlau, Stadt	1	0	-100,0	.	.	.
Halle (Saale), Stadt	1	1	-	.	.	.
Magdeburg, Stadt	3	2	-33,3	.	.	.
Altmarkkreis Salzwedel	7	6	20,0	359	67,8	389
Anhalt-Bitterfeld	4	4	0,0	244	0,0	244
Börde	6	3	-50,0	.	.	.
Burgenlandkreis	8	8	-11,1	.	.	.
Harz	13	9	-25,0	.	.	.
Jerichower Land	6	6	0,0	428	0,0	428
Mansfeld-Südharz	2	2	0,0	.	.	.
Saalekreis	6	5	-16,7	197	-6,2	212
Salzlandkreis	7	5	-16,7	315	-10,3	375
Stendal	8	8	14,3	375	11,9	380
Wittenberg	8	5	-37,5	.	.	.

¹ Im Berichtsmonat ganz oder teilweise geöffnet.

Monatserhebung im Tourismus

– Camping –

CAMRücksendung bitte bis
zum 10. KT des FolgemonatsStatistisches Landesamt Sachsen-Anhalt
Dezernat 35
Merseburger Str. 2
06110 Halle (Saale)

Statistisches Landesamt Sachsen-Anhalt Postfach 20 11 56 06012 Halle (Saale)

Ansprechpartner/-in für Rückfragen
(freiwillige Angabe)

Name:

Telefon oder E-Mail:

Sie erreichen uns über

Telefon: (0345) 2318-0

Herr Luge -437

Frau Rauch -438

E-Mail:

tourismus@stala.mi.sachsen-anhalt.de

Vielen Dank für Ihre Mitarbeit.

Bitte beachten Sie bei der Beantwortung der Fragen die Erläuterungen zu **1** bis **14** in der separaten Unterlage.

Falls Anschrift oder Firmierung nicht mehr zutreffen, bitte auf Seite 2 korrigieren.

Identnummer
(bei Rückfragen bitte angeben)

Identnummer

Hinweis auf die Erhebungseinheit:

Die im Erhebungsteil des Fragebogens erfragten Angaben beziehen sich auf den einzelnen Beherbergungsbetrieb oder, falls die Beherbergung eine Nebentätigkeit des Betriebes ist, auf den mit dieser Nebentätigkeit befassten fachlichen Betriebsteil.

A Berichtsmonat und Berichtsjahr 01 2 0 2 1
Monat Jahr
B Angebot an Stellplätzen
 Flüchtlinge sind bei der Meldung nicht zu berücksichtigen.

1 Bitte nennen Sie die **Anzahl** der am letzten Öffnungstag des Berichtsmonats **tatsächlich angebotenen Stellplätze für Urlaubscamping** (ohne Dauercamping). **1** 07
C Angaben zu einer vorübergehenden Schließung, Wiedereröffnung oder gewerberechtlichen Abmeldung des Betriebes **2**
 Bitte teilen Sie uns auch vorübergehende Schließungen mit, damit Sie für diesen Zeitraum keinen leeren Fragebogen senden müssen.

1 Der Betrieb wird vorübergehend geschlossen am 08 , dieses Berichtsmonats
Tag

2 Der Betrieb wird voraussichtlich wieder eröffnet am 09 2 0
Tag Monat Jahr

3 Der Betrieb wurde **gewerberechtlich** endgültig abgemeldet am **3** 10 , dieses Berichtsmonats
Tag

 Senden Sie uns bitte in diesem Fall die Gewerbeabmeldung zu.

Bitte aktualisieren Sie Ihre Anschrift, falls erforderlich.

Name und Anschrift

Bitte zurücksenden an

Statistisches Landesamt Sachsen-Anhalt
Dezernat 35
Postfach 20 11 56
06012 Halle (Saale)

Bemerkungen

Zur Vermeidung von Rückfragen unsererseits können Sie hier auf besondere Ereignisse und Umstände hinweisen, die Einfluss auf Ihre Angaben haben.

Identnummer

FÜR IHRE UNTERLAGEN

D Beherbergungsleistung im Berichtsmonat **4**

i Geben Sie in der folgenden Länderliste bitte jeweils die Ankünfte und Übernachtungen der privat oder geschäftlich anreisenden Gäste (ohne Tagesgäste und Flüchtlinge) an.

Wohnsitz der Gäste 5 (nicht Staatsangehörigkeit)	Anzahl der Ankünfte	Anzahl der Übernachtungen
Deutschland	13	
Europa		
Belgien	21	
Bulgarien	47	
Dänemark	22	
Estland	15	
Finnland	23	
Frankreich	24	
Griechenland	25	
Großbritannien/ Nordirland	26	
Irland, Republik	27	
Island	28	
Italien	29	
Kroatien	20	
Lettland	16	
Litauen	17	
Luxemburg	30	
Malta	18	
Niederlande	31	
Norwegen	32	
Österreich	33	
Polen	34	
Portugal	35	
Rumänien	48	
Russland	36	
Schweden	37	
Schweiz	6 38	
Slowakische Republik ...	19	
Slowenien	46	
Spanien	39	

Wohnsitz der Gäste 5 (nicht Staatsangehörigkeit)	Anzahl der Ankünfte	Anzahl der Übernachtungen
Tschech. Republik	40	
Türkei	41	
Ukraine	44	
Ungarn	42	
Zypern	45	
Sonstiges Europa 7	43	
Afrika		
Rep. Südafrika	50	
Sonstiges Afrika 8	55	
Amerika		
Kanada	70	
USA	71	
Mittelamerika/Karibik 9	72	
Brasilien	73	
Sonst. Südamerika .. 10	84	
Sonst. Nordamerika .. 11	76	
Asien		
Arabische Golfstaaten	12 60	
China, Volksrepublik/ Hongkong	61	
Indien	69	
Israel	62	
Japan	63	
Südkorea	64	
Taiwan	65	
Sonstiges Asien	13 66	
Australien, Ozeanien		
Australien	75	
Neuseeland, Ozeanien	14 79	
Ohne Angabe	90	
Insgesamt	99	

Monatserhebung im Tourismus

– Camping –

Unterrichtung nach § 17 Bundesstatistikgesetz (BStatG)¹ und nach der Datenschutz-Grundverordnung (EU) 2016/679 (DS-GVO)²

Zweck, Art und Umfang der Erhebung

Die Monatserhebung im Tourismus wird bei allen Betrieben oder Betriebsteilen durchgeführt, die nach Einrichtung oder Zweckbestimmung dazu dienen, mindestens zehn Gäste gleichzeitig vorübergehend zu beherbergen. Das Merkmal „Zahl der Gästezimmer“ wird zusätzlich einmal jährlich erhoben. Die Ergebnisse der Monatserhebung im Tourismus dienen als Grundlage für tourismuspolitische Entscheidungen, für infrastrukturelle Planungen sowie für Maßnahmen der Tourismuswerbung und der Marktforschung.

Nach der Definition der Welttourismus-Organisation umfasst der Tourismus „die Aktivitäten von Personen, die an Orte außerhalb ihrer gewohnten Umgebung reisen und sich dort zu Freizeit-, Geschäfts- oder bestimmten anderen Zwecken nicht länger als ein Jahr ohne Unterbrechung aufhalten“.

Mit den Ergebnissen der Monatserhebung im Tourismus werden auch die aus der europäischen Tourismusstatistik-Verordnung resultierenden Datenlieferungsverpflichtungen erfüllt.

Rechtsgrundlagen, Auskunftspflicht

Rechtsgrundlagen sind die Verordnung (EU) Nr. 692/2011 über die europäische Tourismusstatistik sowie das Beherbergungstatistikgesetz (BeherbStatG) in Verbindung mit dem BStatG.

Erhoben werden die Angaben zu § 4 BeherbStatG.

Die Auskunftspflicht ergibt sich aus § 6 Absatz 1 Satz 1 BeherbStatG in Verbindung mit § 15 BStatG. Nach § 6 Absatz 1 Satz 2 BeherbStatG sind die Inhaberin, der Inhaber, die Leiterin oder der Leiter des Beherbergungsbetriebes auskunftspflichtig.

Nach § 11a Absatz 2 BStatG sind alle Unternehmen und Betriebe verpflichtet, ihre Meldungen auf elektronischem Weg an die statistischen Ämter zu übermitteln. Hierzu sind die von den statistischen Ämtern zur Verfügung gestellten Online-Verfahren zu nutzen. Im begründeten Einzelfall kann eine zeitlich befristete Ausnahme von der Online-Meldung vereinbart werden. Dies ist auf formlosen Antrag möglich. Die Pflicht, die erforderlichen Auskünfte zu erteilen, bleibt jedoch weiterhin bestehen.

Nach § 6 Absatz 3 BeherbStatG besteht für Unternehmen deren Inhaberinnen/Inhaber Existenzgründerinnen/Existenzgründer sind, im Kalenderjahr der Betriebseröffnung keine Auskunftspflicht. In den beiden folgenden Kalenderjahren besteht dann keine Auskunftspflicht, wenn das Unternehmen im jeweils letzten abgeschlossenen Geschäftsjahr Umsätze in Höhe von weniger als 800 000 Euro erwirtschaftet hat. Gesellschaften können sich auf die Befreiung von der Auskunftspflicht berufen, wenn alle an der Gesellschaft Beteiligten Existenzgründerinnen/Existenzgründer sind. Existenzgründerinnen/Existenzgründer sind natürliche Personen, die eine gewerbliche oder freiberufliche Tätigkeit in Form einer Neugründung, einer Übernahme oder einer tätigen Beteiligung aus abhängiger Beschäftigung oder aus der Nichtbeschäftigung heraus aufnehmen, § 6 Absatz 4 BeherbStatG. Existenzgründerinnen/Existenzgründer, die von ihrem Recht, keine Auskunft zu erteilen, Gebrauch machen wollen, haben das Vorliegen der vorgenannten Voraussetzungen nachzuweisen. Es steht ihnen jedoch frei, die Auskünfte zu erteilen.

Erteilen Auskunftspflichtige keine, keine vollständige, keine richtige oder nicht rechtzeitig Auskunft, können sie zur Erteilung der Auskunft mit einem Zwangsgeld angehalten werden.

¹ Den Wortlaut der nationalen Rechtsvorschriften in der jeweils geltenden Fassung finden Sie unter <https://www.gesetze-im-internet.de/>.

² Die Rechtsakte der EU in der jeweils geltenden Fassung und in deutscher Sprache finden Sie auf der Internetseite des Amtes für Veröffentlichungen der Europäischen Union unter <https://eur-lex.europa.eu/>.

Darüber hinaus handelt gem. § 23 BStatG ordnungswidrig, wer

- vorsätzlich oder fahrlässig entgegen § 15 Absatz 1 Satz 2, Absatz 2 und 5 Satz 1 BStatG eine Auskunft nicht, nicht rechtzeitig, nicht vollständig oder nicht wahrheitsgemäß erteilt,
- entgegen § 15 Absatz 3 BStatG eine Antwort nicht in der vorgeschriebenen Form erteilt oder
- entgegen § 11a Absatz 2 Satz 1 BStatG ein dort genanntes Verfahren nicht nutzt.

Die Ordnungswidrigkeit kann mit einer Geldbuße bis zu fünftausend Euro geahndet werden.

Nach § 15 Absatz 7 BStatG hat eine Anfechtungsklage gegen die Aufforderung zur Auskunftserteilung keine aufschiebende Wirkung.

Geheimhaltung

Die erhobenen Einzelangaben werden nach § 16 BStatG grundsätzlich geheim gehalten. Nur in ausdrücklich gesetzlich geregelten Ausnahmefällen oder wenn die Auskunftgebenden eingewilligt haben, dürfen Einzelangaben übermittelt werden.

Eine Übermittlung von Einzelangaben ist grundsätzlich zulässig an:

- öffentliche Stellen und Institutionen innerhalb des statistischen Verbunds, die mit der Durchführung einer Bundes- oder europäischen Statistik betraut sind (z.B. die Statistischen Ämter der Länder, die Bundesbank, das Statistische Amt der Europäischen Union [Eurostat]),
- Dienstleister, zu denen ein Auftragsverhältnis besteht (z. B. ITZBund, Rechenzentren der Länder).

Nach § 7 BeherbStatG dürfen an die obersten Bundes- und Landesbehörden für die Verwendung gegenüber den gesetzgebenden Körperschaften und für Zwecke der Planung, jedoch nicht für die Regelung von Einzelfällen, vom Statistischen Bundesamt und den statistischen Ämtern der Länder Tabellen mit statistischen Ergebnissen übermittelt werden, auch soweit Tabellenfelder nur einen einzigen Fall ausweisen.

Nach § 16 Absatz 6 BStatG ist es zulässig, den Hochschulen oder sonstigen Einrichtungen mit der Aufgabe unabhängiger wissenschaftlicher Forschung für die Durchführung wissenschaftlicher Vorhaben

1. Einzelangaben zu übermitteln, wenn die Einzelangaben so anonymisiert sind, dass sie nur mit einem unverhältnismäßig großen Aufwand an Zeit, Kosten und Arbeitskraft den Befragten oder Betroffenen zugeordnet werden können (faktisch anonymisierte Einzelangaben),
2. innerhalb speziell abgesicherter Bereiche des Statistischen Bundesamtes und der statistischen Ämter der Länder Zugang zu Einzelangaben ohne Name und Anschrift (formal anonymisierte Einzelangaben) zu gewähren, wenn wirksame Vorkehrungen zur Wahrung der Geheimhaltung getroffen werden.

Nach Artikel 7 Absatz 1 der Verordnung (EU) Nr. 557/2013 über den Zugang zu vertraulichen Daten für wissenschaftliche Zwecke darf Eurostat in seinen Räumen oder in den Räumen einer von Eurostat anerkannten Zugangseinrichtung für wissenschaftliche Zwecke Einzelangaben ohne Name und Anschrift zugänglich machen. Nach Artikel 7 Absatz 2 der Verordnung darf Eurostat darüber hinaus Einzelangaben für wissenschaftliche Zwecke weitergeben, wenn diese so verändert wurden, dass die Gefahr einer Identifizierung der statistischen Einheit auf ein angemessenes Maß verringert wurde. Der Zugang nach Absatz 2 kann gewährt werden, sofern in der den Zugang beantragenden Forschungseinrichtung geeignete Sicherheitsmaßnahmen getroffen wurden.

Die Pflicht zur Geheimhaltung besteht auch für Personen, die Einzelangaben erhalten.

Hilfsmerkmale, Identnummer, Löschung, Statistikregister

Name und Anschrift des Beherbergungsbetriebes sowie Name und Telefonnummer oder E-Mail-Adresse der für Rückfragen zur Verfügung stehenden Person sind Hilfsmerkmale, die lediglich der technischen Durchführung der Erhebung dienen. Angaben zu den Erhebungsmerkmalen werden solange verarbeitet und gespeichert, wie dies zur Erfüllung der gesetzlichen Verpflichtungen erforderlich ist.

Name und Anschrift des Betriebes sowie die Identnummer werden im Unternehmensregister für statistische Zwecke (Statistikregister) gespeichert (§ 13 Absatz 1 BStatG in Verbindung mit § 1 Absatz 1 Statistikregistergesetz). Die verwendete Identnummer dient der Unterscheidung der in die Erhebung einbezogenen Betriebe sowie der rationellen Aufbereitung und besteht aus einer frei vergebenen laufenden Nummer. Die Identnummer darf in den Datensätzen mit den Angaben zu den Erhebungsmerkmalen bis zu 30 Jahre aufbewahrt werden. Danach wird sie gelöscht.

Rechte der Betroffenen, Kontaktdaten der Datenschutzbeauftragten, Recht auf Beschwerde

Die Auskunftgebenden, deren personenbezogene Angaben verarbeitet werden, können

- eine Auskunft nach Artikel 15 DS-GVO,
- die Berichtigung nach Artikel 16 DS-GVO,
- die Löschung nach Artikel 17 DS-GVO sowie
- die Einschränkung der Verarbeitung nach Artikel 18 DS-GVO

der jeweils sie betreffenden personenbezogenen Angaben beantragen oder der Verarbeitung ihrer personenbezogenen Angaben nach Artikel 21 DS-GVO widersprechen.

Sollte von den oben genannten Rechten Gebrauch gemacht werden, prüft die zuständige öffentliche Stelle, ob die gesetzlichen Voraussetzungen hierfür erfüllt sind. Die antragstellende Person wird gegebenenfalls aufgefordert, ihre Identität nachzuweisen, bevor weitere Maßnahmen ergriffen werden.

Fragen und Beschwerden über die Einhaltung datenschutzrechtlicher Bestimmungen können jederzeit an die behördlichen Datenschutzbeauftragten der Statistischen Ämter des Bundes und der Länder oder an die jeweils zuständigen Datenschutzaufsichtsbehörden gerichtet werden. Deren Kontaktdaten finden Sie unter <https://www.statistikportal.de/de/datenschutz>

Monatserhebung im Tourismus

– Camping –

Erläuterungen zum Fragebogen

1 Zahl der tatsächlich angebotenen Stellplätze

Bitte geben Sie hier die Gesamtzahl der Stellplätze an, die am letzten Öffnungstag des Berichtsmonats für Urlaubscamping zur Verfügung standen. Als Stellplatz gilt die abgegrenzte Fläche, die für das Aufstellen eines mitgebrachten Wohnwagens, Zeltens oder ähnlichem gegebenenfalls einschließlich des gästeeigenen Kraftfahrzeuges bestimmt ist. Dabei werden Stellplätze unterschiedlicher Größen oder Ausstattung in gleicher Weise berücksichtigt.

Urlaubscamping liegt vor, wenn die Campingplatzbenutzung für einzelne Tage oder Wochen vereinbart worden ist. Dabei wird im allgemeinen kein pauschales Entgelt, sondern eine nach Dauer der Belegung und Personenzahl gestaffelte Gebühr berechnet.

Nicht einzubeziehen sind diejenigen Stellplätze, die für das Dauercamping bestimmt sind. Bei variabler Aufteilung der Belegungsfläche auf Dauer- und Urlaubscamping sind die Verhältnisse am Stichtag, dem letzten Öffnungstag des Berichtsmonats, entscheidend.

2 Angaben zu einer vorübergehenden Schließung, Wiedereröffnung oder gewerberechtlichen Abmeldung des Betriebes

Zur Klärung der Berichtspflicht und zur Vermeidung von Rückfragen bitten wir Sie, uns Angaben über eine vorübergehende Schließung Ihres Betriebes, z. B. wegen Betriebsferien oder saisonbedingter Betriebsruhe, zu machen. Bitte geben Sie hier auch das Datum der beabsichtigten Wiedereröffnung an. Dies hat den Zweck, dass Sie in der Zwischenzeit nicht monatlich Fehlanzeige melden müssen.

3 Abmeldung

Falls der Betrieb gewerberechtlich ganz abgemeldet worden ist, bitten wir um die Übermittlung einer behördlichen Bestätigung, z. B. in Form der Gewerbeabmeldung an eine der angegebenen Kontaktmöglichkeiten.

4 Beherbergungsleistung im Berichtsmonat: Anzahl der Ankünfte und Übernachtungen

Bitte tragen Sie in der Spalte „Ankünfte“ die Zahl der im Berichtsmonat angekommenen Gäste ein. Die aus dem Vormonat noch anwesenden Gäste werden hier nicht berücksichtigt. Tagesgäste werden nicht erfasst.

In der Spalte „Übernachtungen“ tragen Sie bitte alle Übernachtungen ein, sowohl die der im Berichtsmonat angekommenen als auch der aus dem Vormonat noch anwesenden Gäste.

Beispiel: Familie Mustermann aus Wiesbaden kommt mit 3 Personen am 25. Juli an und reist am 6. August wieder ab. Dann sind folgende Zahlen einzutragen:

- Berichtsmonat Juli:
Zeile Deutschland
3 Ankünfte und 21 Übernachtungen
(3 Gäste mit je 7 Übernachtungen)
- Berichtsmonat August:
Zeile Deutschland
0 Ankünfte und 15 Übernachtungen
(3 Gäste mit je 5 Übernachtungen)

Sofern im Berichtsmonat keine Ankünfte und Übernachtungen zu verzeichnen waren, ist die Abgabe einer Fehlanzeige erforderlich.

5 Wohnsitz der Gäste

Entscheidend ist der ständige Wohnsitz oder ständige Aufenthaltsort der Gäste, unabhängig von deren Staatsangehörigkeit.

6 Einschließlich Liechtenstein

7 Albanien, Andorra, Bosnien und Herzegowina, Guernsey, Isle of Man, Jersey, Kosovo, Mazedonien, Moldawien, Monaco, Montenegro, San Marino, Serbien, Spitzbergen, Vatikanstadt, Weißrussland

8 Ägypten, Algerien, Angola, Äquatorialguinea, Äthiopien, Benin, Botswana, Burkina Faso, Burundi, Demokratische Republik Kongo, Dschibuti, Elfenbeinküste, Eritrea, Gabun, Gambia, Ghana, Guinea, Guinea-Bissau, Kamerun, Kap Verde, Kenia, Komoren, Kongo, Lesotho, Liberia, Libyen, Madagaskar, Malawi, Mali, Marokko, Mauretanien, Mauritius, Mayotte, Mosambik, Namibia, Niger, Nigeria, Ruanda, Sambia, São Tomé und Príncipe, Senegal, Seychellen, Sierra Leone, Simbabwe, Somalia, Süd Sudan, Sudan, Swasiland, Tansania, Togo, Tschad, Tunesien, Uganda, Westsahara, Zentralafrikanische Republik

9 Anguilla, Antigua und Barbuda, Aruba, Bahamas, Barbados, Belize, Cayman Inseln, Costa Rica, Dominica, Dominikanische Republik, El Salvador, Grenada, Guatemala, Haiti, Honduras, Jamaika, Jungferninseln, Kuba, Mexiko, Montserrat, Nicaragua, Panama, Puerto Rico, Saint-Barthélemy, Saint Kitts und Nevis, Saint Lucia, Saint Martin, Saint Vincent und die Grenadinen, Trinidad und Tobago, Turks- und Caicosinseln

10 Argentinien, Bolivien, Chile, Ecuador, Falklandinseln, Guyana, Kolumbien, Paraguay, Peru, Suriname, Uruguay, Venezuela

11 Bermuda, Grönland, Saint Pierre und Miquelon

12 Bahrain, Irak, Katar, Kuwait, Oman, Saudi-Arabien, Vereinigte Arabische Emirate

- 13** Afghanistan, Armenien, Aserbaidshan, Bangladesch, Bhutan, Brunei, Georgien, Indonesien, Iran, Jemen, Jordanien, Kambodscha, Kasachstan, Kirgisistan, Laos, Libanon, Macau, Malaysia, Malediven, Mongolei, Myanmar, Nepal, Nordkorea, Osttimor, Pakistan, Palästina, Philippinen, Singapur, Sri Lanka, Syrien, Tadschikistan, Thailand, Turkmenistan, Usbekistan, Vietnam
- 14** Amerikanisch Samoa, Antarktis, Cookinseln, Fidschi, Französisch-Polynesien, Französische Süd- und Antarktisgebiete, Guam, Heard und McDonaldinseln, Kiribati, Kokosinseln, Marshallinseln, Mikronesien, Nauru, Neukaledonien, Neuseeland, Norfolkinsel, Niue, Nördliche Marianen, Palau, Papua-Neuguinea, Pitcairnsinseln, Salomonen, Samoa, Südgeorgien und die Südlichen Sandwichinseln, Tokelau, Tonga, Tuvalu, Vanuatu, Wallis und Futuna, Weihnachtsinsel

FÜR IHRE UNTERLAGEN

Monatserhebung im Tourismus

– Sonstiges Beherbergungsgewerbe –

SOB

Rücksendung bitte bis
zum 10. KT des Folgemonats

Statistisches Landesamt Sachsen-Anhalt
Dezernat 35
Merseburger Str. 2
06110 Halle (Saale)

Statistisches Landesamt Sachsen-Anhalt Postfach 20 11 56 06012 Halle (Saale)

Ansprechpartner/-in für Rückfragen
(freiwillige Angabe)

Name:

Telefon oder E-Mail:

Sie erreichen uns über

Telefon: (0345) 2318-0

Herr Luge -437

Frau Rauch -438

E-Mail:

tourismus@stala.mi.sachsen-anhalt.de

Vielen Dank für Ihre Mitarbeit.

Bitte beachten Sie bei der Beantwortung der Fragen die Erläuterungen zu **1** bis **14** in der separaten Unterlage.

Falls Anschrift oder Firmierung nicht mehr zutreffen, bitte auf Seite 2 korrigieren.

Identnummer
(bei Rückfragen bitte angeben)

Identnummer

Hinweis auf die Erhebungseinheit:

Die im Erhebungsteil des Fragebogens erfragten Angaben beziehen sich auf den einzelnen Beherbergungsbetrieb oder, falls die Beherbergung eine Nebentätigkeit des Betriebes ist, auf den mit dieser Nebentätigkeit befassten fachlichen Betriebsteil.

A Berichtsmonat und Berichtsjahr 01 2 0 2 1
Monat Jahr

B Angebot an Gästebetten

i Flüchtlinge sind bei der Meldung nicht zu berücksichtigen.

1 Bitte nennen Sie die **Anzahl** der am letzten Öffnungstag des Berichtsmonats **tatsächlich angebotenen Betten**. **1** 04

C Angaben zu einer vorübergehenden Schließung, Wiedereröffnung oder gewerberechtlichen Abmeldung des Betriebes **2**

i Bitte teilen Sie uns auch vorübergehende Schließungen mit, damit Sie für diesen Zeitraum keinen leeren Fragebogen senden müssen.

1 Der Betrieb wird vorübergehend geschlossen am 08 , dieses Berichtsmonats
Tag

2 Der Betrieb wird voraussichtlich wieder eröffnet am 09 2 0
Tag Monat Jahr

3 Der Betrieb wurde **gewerberechtlich** endgültig abgemeldet am **3** 10 , dieses Berichtsmonats
Tag

Senden Sie uns bitte in diesem Fall die Gewerbeabmeldung zu.

Bitte aktualisieren Sie Ihre Anschrift, falls erforderlich.

Name und Anschrift

Bitte zurücksenden an

Statistisches Landesamt Sachsen-Anhalt
Dezernat 35
Postfach 20 11 56
06012 Halle (Saale)

Bemerkungen

Zur Vermeidung von Rückfragen unsererseits können Sie hier auf besondere Ereignisse und Umstände hinweisen, die Einfluss auf Ihre Angaben haben.

Identnummer

FÜR IHRE UNTERLAGEN

D Beherbergungsleistung im Berichtsmonat 4

i Geben Sie in der folgenden Länderliste bitte jeweils die Zahl der angekommenen Gäste (= Ankünfte der Gäste, die übernachtet haben – ohne Tagesgäste und Flüchtlinge) und die Zahl der Übernachtungen im Berichtsmonat an.

Wohnsitz der Gäste 5 (nicht Staatsangehörigkeit)	Anzahl der Ankünfte	Anzahl der Übernachtungen	Wohnsitz der Gäste 5 (nicht Staatsangehörigkeit)	Anzahl der Ankünfte	Anzahl der Übernachtungen
Deutschland 13			Tschech. Republik 40		
Europa			Türkei 41		
Belgien 21			Ukraine 44		
Bulgarien 47			Ungarn 42		
Dänemark 22			Zypern 45		
Estland 15			Sonstiges Europa 7 43		
Finnland 23			Afrika		
Frankreich 24			Rep. Südafrika 50		
Griechenland 25			Sonstiges Afrika 8 55		
Großbritannien/ Nordirland 26			Amerika		
Irland, Republik 27			Kanada 70		
Island 28			USA 71		
Italien 29			Mittelamerika/Karibik 9 72		
Kroatien 20			Brasilien 73		
Lettland 16			Sonst. Südamerika ... 10 74		
Litauen 17			Sonst. Nordamerika .. 11 76		
Luxemburg 30			Asien		
Malta 18			Arabische Golfstaaten 12 60		
Niederlande 31			China, Volksrepublik Hongkong 61		
Norwegen 32			Indien 69		
Österreich 33			Israel 62		
Polen 34			Japan 63		
Portugal 35			Südkorea 64		
Rumänien 48			Taiwan 65		
Russland 36			Sonstiges Asien 13 66		
Schweden 37			Australien, Ozeanien		
Schweiz 6 38			Australien 75		
Slowakische Republik ... 19			Neuseeland, Ozeanien 14 79		
Slowenien 46			Ohne Angabe 90		
Spanien 39			Insgesamt 99		

Monatserhebung im Tourismus

– Sonstiges Beherbergungsgewerbe –

Unterrichtung nach § 17 Bundesstatistikgesetz (BStatG)¹ und nach der Datenschutz-Grundverordnung (EU) 2016/679 (DS-GVO)²

Zweck, Art und Umfang der Erhebung

Die Monatserhebung im Tourismus wird bei allen Betrieben oder Betriebsteilen durchgeführt, die nach Einrichtung oder Zweckbestimmung dazu dienen, mindestens zehn Gäste gleichzeitig vorübergehend zu beherbergen. Das Merkmal „Zahl der Gästezimmer“ wird zusätzlich einmal jährlich erhoben. Die Ergebnisse der Monatserhebung im Tourismus dienen als Grundlage für tourismuspolitische Entscheidungen, für infrastrukturelle Planungen sowie für Maßnahmen der Tourismuswerbung und der Marktforschung.

Nach der Definition der Welttourismus-Organisation umfasst der Tourismus „die Aktivitäten von Personen, die an Orte außerhalb ihrer gewohnten Umgebung reisen und sich dort zu Freizeit-, Geschäfts- oder bestimmten anderen Zwecken nicht länger als ein Jahr ohne Unterbrechung aufhalten“.

Mit den Ergebnissen der Monatserhebung im Tourismus werden auch die aus der europäischen Tourismusstatistik-Verordnung resultierenden Datenlieferungsverpflichtungen erfüllt.

Rechtsgrundlagen, Auskunftspflicht

Rechtsgrundlagen sind die Verordnung (EU) Nr. 692/2011 über die europäische Tourismusstatistik sowie das Beherbergungsgesetz (BeherbStatG) in Verbindung mit dem BStatG.

Erhoben werden die Angaben zu § 4 BeherbStatG.

Die Auskunftspflicht ergibt sich aus § 6 Absatz 1 Satz 1 BeherbStatG in Verbindung mit § 15 BStatG. Nach § 6 Absatz 1 Satz 2 BeherbStatG sind die Inhaberin, der Inhaber, die Leiterin oder der Leiter des Beherbergungsbetriebes auskunftspflichtig.

Nach § 11a Absatz 2 BStatG sind alle Unternehmen und Betriebe verpflichtet, ihre Meldungen auf elektronischem Weg an die statistischen Ämter zu übermitteln. Hierzu sind die von den statistischen Ämtern zur Verfügung gestellten Online-Verfahren zu nutzen. Im begründeten Einzelfall kann eine zeitlich befristete Ausnahme von der Online-Meldung vereinbart werden. Dies ist auf formlosen Antrag möglich. Die Pflicht, die erforderlichen Auskünfte zu erteilen, bleibt jedoch weiterhin bestehen.

Nach § 6 Absatz 3 BeherbStatG besteht für Unternehmen deren Inhaberinnen/Inhaber Existenzgründerinnen/Existenzgründer sind, im Kalenderjahr der Betriebseröffnung keine Auskunftspflicht. In den beiden folgenden Kalenderjahren besteht dann keine Auskunftspflicht, wenn das Unternehmen im jeweils letzten abgeschlossenen Geschäftsjahr Umsätze in Höhe von weniger als 800 000 Euro erwirtschaftet hat. Gesellschaften können sich auf die Befreiung von der Auskunftspflicht berufen, wenn alle an der Gesellschaft Beteiligten Existenzgründerinnen/Existenzgründer sind. Existenzgründerinnen/Existenzgründer sind natürliche Personen, die eine gewerbliche oder freiberufliche Tätigkeit in Form einer Neugründung, einer Übernahme oder einer tätigen Beteiligung aus abhängiger Beschäftigung oder aus der Nichtbeschäftigung heraus aufnehmen, § 6 Absatz 4 BeherbStatG. Existenzgründerinnen/Existenzgründer, die von ihrem Recht, keine Auskunft zu erteilen, Gebrauch machen wollen, haben das Vorliegen der vorgenannten Voraussetzungen nachzuweisen. Es steht ihnen jedoch frei, die Auskünfte zu erteilen.

Erteilen Auskunftspflichtige keine, keine vollständige, keine richtige oder nicht rechtzeitig Auskunft, können sie zur Erteilung der Auskunft mit einem Zwangsgeld angehalten werden.

¹ Den Wortlaut der nationalen Rechtsvorschriften in der jeweils geltenden Fassung finden Sie unter <https://www.gesetze-im-internet.de/>.

² Die Rechtsakte der EU in der jeweils geltenden Fassung und in deutscher Sprache finden Sie auf der Internetseite des Amtes für Veröffentlichungen der Europäischen Union unter <https://eur-lex.europa.eu/>.

Darüber hinaus handelt gem. § 23 BStatG ordnungswidrig, wer

- vorsätzlich oder fahrlässig entgegen § 15 Absatz 1 Satz 2, Absatz 2 und 5 Satz 1 BStatG eine Auskunft nicht, nicht rechtzeitig, nicht vollständig oder nicht wahrheitsgemäß erteilt,
- entgegen § 15 Absatz 3 BStatG eine Antwort nicht in der vorgeschriebenen Form erteilt oder
- entgegen § 11a Absatz 2 Satz 1 BStatG ein dort genanntes Verfahren nicht nutzt.

Die Ordnungswidrigkeit kann mit einer Geldbuße bis zu fünftausend Euro geahndet werden.

Nach § 15 Absatz 7 BStatG hat eine Anfechtungsklage gegen die Aufforderung zur Auskunftserteilung keine aufschiebende Wirkung.

Geheimhaltung

Die erhobenen Einzelangaben werden nach § 16 BStatG grundsätzlich geheim gehalten. Nur in ausdrücklich gesetzlich geregelten Ausnahmefällen oder wenn die Auskunftgebenden eingewilligt haben, dürfen Einzelangaben übermittelt werden.

Eine Übermittlung von Einzelangaben ist grundsätzlich zulässig an:

- öffentliche Stellen und Institutionen innerhalb des statistischen Verbunds, die mit der Durchführung einer Bundes- oder europäischen Statistik betraut sind (z.B. die Statistischen Ämter der Länder, die Bundesbank, das Statistische Amt der Europäischen Union [Eurostat]),
- Dienstleister, zu denen ein Auftragsverhältnis besteht (z.B. ITZBund, Rechenzentren der Länder).

Nach § 7 BeherbStatG dürfen an die obersten Bundes- und Landesbehörden für die Verwendung gegenüber den gesetzgebenden Körperschaften und für Zwecke der Planung, jedoch nicht für die Regelung von Einzelfällen, vom Statistischen Bundesamt und den statistischen Ämtern der Länder Tabellen mit statistischen Ergebnissen übermittelt werden, auch soweit Tabellenfelder nur einen einzigen Fall ausweisen.

Nach § 16 Absatz 6 BStatG ist es zulässig, den Hochschulen oder sonstigen Einrichtungen mit der Aufgabe unabhängiger wissenschaftlicher Forschung für die Durchführung wissenschaftlicher Vorhaben

1. Einzelangaben zu übermitteln, wenn die Einzelangaben so anonymisiert sind, dass sie nur mit einem unverhältnismäßig großen Aufwand an Zeit, Kosten und Arbeitskraft den Befragten oder Betroffenen zugeordnet werden können (faktisch anonymisierte Einzelangaben),
2. innerhalb speziell abgesicherter Bereiche des Statistischen Bundesamtes und der statistischen Ämter der Länder Zugang zu Einzelangaben ohne Name und Anschrift (formal anonymisierte Einzelangaben) zu gewähren, wenn wirksame Vorkehrungen zur Wahrung der Geheimhaltung getroffen werden.

Nach Artikel 7 Absatz 1 der Verordnung (EU) Nr. 557/2013 über den Zugang zu vertraulichen Daten für wissenschaftliche Zwecke darf Eurostat in seinen Räumen oder in den Räumen einer von Eurostat anerkannten Zugangseinrichtung für wissenschaftliche Zwecke Einzelangaben ohne Name und Anschrift zugänglich machen. Nach Artikel 7 Absatz 2 der Verordnung darf Eurostat darüber hinaus Einzelangaben für wissenschaftliche Zwecke weitergeben, wenn diese so verändert wurden, dass die Gefahr einer Identifizierung der statistischen Einheit auf ein angemessenes Maß verringert wurde. Der Zugang nach Absatz 2 kann gewährt werden, sofern in der den Zugang beantragenden Forschungseinrichtung geeignete Sicherheitsmaßnahmen getroffen wurden.

Die Pflicht zur Geheimhaltung besteht auch für Personen, die Einzelangaben erhalten.

Hilfsmerkmale, Identnummer, Löschung, Statistikregister

Name und Anschrift des Beherbergungsbetriebes sowie Name und Telefonnummer oder E-Mail-Adresse der für Rückfragen zur Verfügung stehenden Person sind Hilfsmerkmale, die lediglich der technischen Durchführung der Erhebung dienen. Angaben zu den Erhebungsmerkmalen werden solange verarbeitet und gespeichert, wie dies zur Erfüllung der gesetzlichen Verpflichtungen erforderlich ist.

Name und Anschrift des Betriebes sowie die Identnummer werden im Unternehmensregister für statistische Zwecke (Statistikregister) gespeichert (§ 13 Absatz 1 BStatG in Verbindung mit § 1 Absatz 1 Statistikregistergesetz). Die verwendete Identnummer dient der Unterscheidung der in die Erhebung einbezogenen Betriebe sowie der rationellen Aufbereitung und besteht aus einer frei vergebenen laufenden Nummer. Die Identnummer darf in den Datensätzen mit den Angaben zu den Erhebungsmerkmalen bis zu 30 Jahre aufbewahrt werden. Danach wird sie gelöscht.

Rechte der Betroffenen, Kontaktdaten der Datenschutzbeauftragten, Recht auf Beschwerde

Die Auskunftgebenden, deren personenbezogene Angaben verarbeitet werden, können

- eine Auskunft nach Artikel 15 DS-GVO,
- die Berichtigung nach Artikel 16 DS-GVO,
- die Löschung nach Artikel 17 DS-GVO sowie
- die Einschränkung der Verarbeitung nach Artikel 18 DS-GVO

der jeweils sie betreffenden personenbezogenen Angaben beantragen oder der Verarbeitung ihrer personenbezogenen Angaben nach Artikel 21 DS-GVO widersprechen.

Sollte von den oben genannten Rechten Gebrauch gemacht werden, prüft die zuständige öffentliche Stelle, ob die gesetzlichen Voraussetzungen hierfür erfüllt sind. Die antragstellende Person wird gegebenenfalls aufgefordert, ihre Identität nachzuweisen, bevor weitere Maßnahmen ergriffen werden.

Fragen und Beschwerden über die Einhaltung datenschutzrechtlicher Bestimmungen können jederzeit an die behördlichen Datenschutzbeauftragten der Statistischen Ämter des Bundes und der Länder oder an die jeweils zuständigen Datenschutzaufsichtsbehörden gerichtet werden. Deren Kontaktdaten finden Sie unter

<https://www.statistikportal.de/de/datenschutz>

Monatserhebung im Tourismus

– Sonstiges Beherbergungsgewerbe –

Erläuterungen zum Fragebogen

1 Zahl der tatsächlich angebotenen Betten

Bitte geben Sie hier die Gesamtzahl der Betten an, die am letzten Öffnungstag des Berichtsmonats zur Beherbergung von Gästen zur Verfügung standen. Die Anzahl der Betten entspricht dabei der Anzahl der Personen, die bei Normalbelegung gleichzeitig hätten übernachten können. Doppelbetten zählen dabei als zwei Schlafgelegenheiten. Klappbetten, Schlafcouchen und -sofas, die regulär als Schlafgelegenheit angeboten werden, gehören auch dazu.

Nicht zu berücksichtigen sind behelfsmäßige Schlafgelegenheiten (z. B. Zustellbetten, Kinderbetten), bei deren Benutzung lediglich ein Aufschlag zum Übernachtungspreis berechnet wird.

2 Angaben zu einer vorübergehenden Schließung, Wiedereröffnung oder gewerberechtlichen Abmeldung des Betriebes

Zur Klärung der Berichtspflicht und zur Vermeidung von Rückfragen bitten wir Sie, uns Angaben über eine vorübergehende Schließung Ihres Betriebes, z. B. wegen Betriebsferien oder saisonbedingter Betriebsruhe, zu machen. Bitte geben Sie hier auch das Datum der beabsichtigten Wiedereröffnung an. Dies hat den Zweck, dass Sie in der Zwischenzeit nicht monatlich Fehlanzeige melden müssen.

3 Abmeldung

Falls der Betrieb gewerberechtlich ganz abgemeldet worden ist, bitten wir um die Übermittlung einer behördlichen Bestätigung, z. B. in Form der Gewerbeabmeldung an eine der angegebenen Kontaktmöglichkeiten.

4 Beherbergungsleistung im Berichtsmonat: Anzahl der Ankünfte und Übernachtungen

Bitte tragen Sie in der Spalte „Ankünfte“ die Zahl der im Berichtsmonat angekommenen Gäste ein. Die aus dem Vormonat noch anwesenden Gäste werden hier nicht berücksichtigt. Tagesgäste werden nicht erfasst.

In der Spalte „Übernachtungen“ tragen Sie bitte alle Übernachtungen ein, sowohl die der im Berichtsmonat angekommenen als auch der aus dem Vormonat noch anwesenden Gäste.

Beispiel: Familie Mustermann aus Wiesbaden kommt mit 3 Personen am 25. Juli an und reist am 6. August wieder ab. Dann sind folgende Zahlen einzutragen:

- Berichtsmonat Juli:
Zeile Deutschland
3 Ankünfte und 21 Übernachtungen
(3 Gäste mit je 7 Übernachtungen)
- Berichtsmonat August:
Zeile Deutschland
0 Ankünfte und 15 Übernachtungen
(3 Gäste mit je 5 Übernachtungen)

Sofern im Berichtsmonat keine Ankünfte und Übernachtungen zu verzeichnen waren, ist die Abgabe einer Fehlanzeige erforderlich.

5 Wohnsitz der Gäste

Entscheidend ist der ständige Wohnsitz oder ständige Aufenthaltsort der Gäste, unabhängig von deren Staatsangehörigkeit.

6 Einschließlich Liechtenstein**7 Albanien, Andorra, Bosnien und Herzegowina, Guernsey, Isle of Man, Jersey, Kosovo, Mazedonien, Moldawien, Monaco, Montenegro, San Marino, Serbien, Spitzbergen, Vatikanstadt, Weißrussland****8 Ägypten, Algerien, Angola, Äquatorialguinea, Äthiopien, Benin, Botswana, Burkina Faso, Burundi, Demokratische Republik Kongo, Dschibuti, Elfenbeinküste, Eritrea, Gabun, Gambia, Ghana, Guinea, Guinea-Bissau, Kamerun, Kap Verde, Kenia, Komoren, Kongo, Lesotho, Liberia, Libyen, Madagaskar, Malawi, Mali, Marokko, Mauretanien, Mauritius, Mayotte, Mosambik, Namibia, Niger, Nigeria, Ruanda, Sambia, São Tomé und Príncipe, Senegal, Seychellen, Sierra Leone, Simbabwe, Somalia, Süd Sudan, Sudan, Swasiland, Tansania, Togo, Tschad, Tunesien, Uganda, Westsahara, Zentralafrikanische Republik****9 Anguilla, Antigua und Barbuda, Aruba, Bahamas, Barbados, Belize, Cayman Inseln, Costa Rica, Dominica, Dominikanische Republik, El Salvador, Grenada, Guatemala, Haiti, Honduras, Jamaika, Jungferninseln, Kuba, Mexiko, Montserrat, Nicaragua, Panama, Puerto Rico, Saint-Barthélemy, Saint Kitts und Nevis, Saint Lucia, Saint Martin, Saint Vincent und die Grenadinen, Trinidad und Tobago, Turks- und Caicosinseln****10 Argentinien, Bolivien, Chile, Ecuador, Falklandinseln, Guyana, Kolumbien, Paraguay, Peru, Suriname, Uruguay, Venezuela****11 Bermuda, Grönland, Saint Pierre und Miquelon****12 Bahrain, Irak, Katar, Kuwait, Oman, Saudi-Arabien, Vereinigte Arabische Emirate**

- 13** Afghanistan, Armenien, Aserbaidshan, Bangladesch, Bhutan, Brunei, Georgien, Indonesien, Iran, Jemen, Jordanien, Kambodscha, Kasachstan, Kirgisistan, Laos, Libanon, Macau, Malaysia, Malediven, Mongolei, Myanmar, Nepal, Nordkorea, Osttimor, Pakistan, Palästina, Philippinen, Singapur, Sri Lanka, Syrien, Tadschikistan, Thailand, Turkmenistan, Usbekistan, Vietnam
- 14** Amerikanisch Samoa, Antarktis, Cookinseln, Fidschi, Französisch-Polynesien, Französische Süd- und Antarktisgebiete, Guam, Heard und McDonaldinseln, Kiribati, Kokosinseln, Marshallinseln, Mikronesien, Nauru, Neukaledonien, Neuseeland, Norfolkinsel, Niue, Nördliche Marianen, Palau, Papua-Neuguinea, Pitcairnsinseln, Salomonen, Samoa, Südgeorgien und die Südlichen Sandwichinseln, Tokelau, Tonga, Tuvalu, Vanuatu, Wallis und Futuna, Weihnachtsinsel

FÜR IHRE UNTERLAGEN

Monatserhebung im Tourismus

– Hotellerie –

HOT

Rücksendung bitte bis
zum 10. KT des Folgemonats

Statistisches Landesamt Sachsen-Anhalt
Dezernat 35
Merseburger Str. 2
06110 Halle (Saale)

Statistisches Landesamt Sachsen-Anhalt Postfach 20 11 56 06012 Halle (Saale)

Ansprechpartner/-in für Rückfragen
(freiwillige Angabe)

Name:

--

Telefon oder E-Mail:

--	--

Sie erreichen uns über

Telefon: (0345) 2318-0

Herr Luge -437

Frau Rauch -438

E-Mail:

tourismus@stala.mi.sachsen-anhalt.de

Vielen Dank für Ihre Mitarbeit.

Bitte beachten Sie bei der Beantwortung der Fragen die Erläuterungen zu **1** bis **18** in der separaten Unterlage.

Falls Anschrift oder Firmierung nicht mehr zutreffen, bitte auf Seite 2 korrigieren.

Identnummer
(bei Rückfragen bitte angeben)

Identnummer

Hinweis auf die Erhebungseinheit:

Die im Erhebungsteil des Fragebogens erfragten Angaben beziehen sich auf den einzelnen Beherbergungsbetrieb oder, falls die Beherbergung eine Nebentätigkeit des Betriebes ist, auf den mit dieser Nebentätigkeit befassten fachlichen Betriebsteil.

A Berichtsmonat und Berichtsjahr 01 2 0 2 1
Monat Jahr

B Angebot an Gästebetten und Gästezimmern

i Flüchtlinge sind bei der Meldung nicht zu berücksichtigen.

1 Bitte nennen Sie die **Anzahl** der am letzten
Öffnungstag des Berichtsmonats **tatsächlich**
angebotenen Betten. 1 04

2 Diese Frage ist **nur für den Berichtsmonat Juli auszufüllen**: Bitte nennen Sie die Anzahl der am 31. Juli **tatsächlich angebotenen Gästezimmer**. **2** 05 _____

C Gästezimmerauslastung

i Diese Fragen sind **nur auszufüllen**, wenn Sie **mindestens 25 Gästezimmer** angeboten haben. Entscheidend ist dabei der Stand im letzten verfügbaren Juli.

Bitte beachten Sie: Zimmer, die Flüchtlingen angeboten werden oder von diesen belegt sind, dürfen Sie nicht bei Ihren Angaben zur Gästezimmerauslastung berücksichtigen.

1 Bitte nennen Sie die Anzahl der **angebotenen Gästezimmertage** im Berichtsmonat. **3** 02 | | | | |

2 Bitte nennen Sie die Anzahl der **belegten Gästezimmertage** (Roomnights) im Berichtsmonat. **4** 03 _____

3 Liegen Ihnen Angaben zu C1 und C2 nicht vor, geben Sie bitte hilfsweise die **Auslastung der Gästezimmer** im Berichtsmonat **in vollen Prozent** an (gegebenenfalls eine sorgfältige Schätzung). 5 06

Bitte aktualisieren Sie Ihre Anschrift, falls erforderlich.

Name und Anschrift

Bitte zurücksenden an

Statistisches Landesamt Sachsen-Anhalt
Dezernat 35
Postfach 20 11 56
06012 Halle (Saale)

Bemerkungen

Zur Vermeidung von Rückfragen unsererseits können Sie hier auf besondere Ereignisse und Umstände hinweisen, die Einfluss auf Ihre Angaben haben.

Identnummer

D Angaben zu einer vorübergehenden Schließung, Wiedereröffnung oder gewerberechtlichen Abmeldung des Betriebes **6**

i Bitte teilen Sie uns auch vorübergehende Schließungen mit, damit Sie für diesen Zeitraum keinen leeren Fragebogen senden müssen.

- 1 Der Betrieb wird vorübergehend geschlossen am 08 , dieses Berichtsmonats
Tag
- 2 Der Betrieb wird voraussichtlich wieder eröffnet am 09 2 0
Tag Monat Jahr
- 3 Der Betrieb wurde **gewerberechtlich** endgültig abgemeldet am **7** 10 , dieses Berichtsmonats
Tag

Senden Sie uns bitte in diesem Fall die Gewerbeabmeldung zu.

E Beherbergungsleistung im Berichtsmonat **8**

i Geben Sie in der folgenden Länderliste bitte jeweils die Ankünfte und Übernachtungen der privat oder geschäftlich anreisenden Gäste (ohne Tagesgäste und Flüchtlinge) an.

Wohnsitz der Gäste 9 (nicht Staatsangehörigkeit)	Anzahl der Ankünfte	Anzahl der Übernachtungen	Wohnsitz der Gäste 9 (nicht Staatsangehörigkeit)	Anzahl der Ankünfte	Anzahl der Übernachtungen
Deutschland 13			Tschech. Republik 40		
Europa			Türkei 41		
Belgien 21			Ukraine 44		
Bulgarien 47			Ungarn 42		
Dänemark 22			Zypern 45		
Estland 15			Sonstiges Europa 11 43		
Finnland 23			Afrika		
Frankreich 24			Rep. Südafrika 50		
Griechenland 25			Sonstiges Afrika 12 55		
Großbritannien/ Nordirland 26			Amerika		
Irland, Republik 27			Kanada 70		
Island 28			USA 71		
Italien 29			Mittelamerika/Karibik 13 72		
Kroatien 20			Brasilien 73		
Lettland 16			Sonst. Südamerika ... 14 74		
Litauen 17			Sonst. Nordamerika .. 15 76		
Luxemburg 30			Asien		
Malta 18			Arabische Golfstaaten 16 60		
Niederlande 31			China, Volksrepublik/ Hongkong 61		
Norwegen 32			Indien 69		
Österreich 33			Israel 62		
Polen 34			Japan 63		
Portugal 35			Südkorea 64		
Rumänien 48			Taiwan 65		
Russland 36			Sonstiges Asien 17 66		
Schweden 37			Australien, Ozeanien		
Schweiz 10 38			Australien 75		
Slowakische Republik ... 19			Neuseeland, Ozeanien 18 79		
Slowenien 46			Ohne Angabe 90		
Spanien 39			Insgesamt 99		

Monatserhebung im Tourismus

– Hotellerie –

Unterrichtung nach § 17 Bundesstatistikgesetz (BStatG)¹ und nach der Datenschutz-Grundverordnung (EU) 2016/679 (DS-GVO)²

Zweck, Art und Umfang der Erhebung

Die Monatserhebung im Tourismus wird bei allen Betrieben oder Betriebsteilen durchgeführt, die nach Einrichtung oder Zweckbestimmung dazu dienen, mindestens zehn Gäste gleichzeitig vorübergehend zu beherbergen. Das Merkmal „Zahl der Gästezimmer“ wird zusätzlich einmal jährlich erhoben. Die Ergebnisse der Monatserhebung im Tourismus dienen als Grundlage für tourismuspolitische Entscheidungen, für infrastrukturelle Planungen sowie für Maßnahmen der Tourismuswerbung und der Marktforschung.

Nach der Definition der Welttourismus-Organisation umfasst der Tourismus „die Aktivitäten von Personen, die an Orte außerhalb ihrer gewohnten Umgebung reisen und sich dort zu Freizeit-, Geschäfts- oder bestimmten anderen Zwecken nicht länger als ein Jahr ohne Unterbrechung aufhalten“.

Mit den Ergebnissen der Monatserhebung im Tourismus werden auch die aus der europäischen Tourismusstatistik-Verordnung resultierenden Datenlieferungsverpflichtungen erfüllt.

Rechtsgrundlagen, Auskunftspflicht

Rechtsgrundlagen sind die Verordnung (EU) Nr. 692/2011 über die europäische Tourismusstatistik sowie das Beherbergungstatistikgesetz (BeherbStatG) in Verbindung mit dem BStatG.

Erhoben werden die Angaben zu § 4 BeherbStatG.

Die Auskunftspflicht ergibt sich aus § 6 Absatz 1 Satz 1 BeherbStatG in Verbindung mit § 15 BStatG. Nach § 6 Absatz 1 Satz 2 BeherbStatG sind die Inhaberin, der Inhaber, die Leiterin oder der Leiter des Beherbergungsbetriebes auskunftspflichtig.

Nach § 11a Absatz 2 BStatG sind alle Unternehmen und Betriebe verpflichtet, ihre Meldungen auf elektronischem Weg an die statistischen Ämter zu übermitteln. Hierzu sind die von den statistischen Ämtern zur Verfügung gestellten Online-Verfahren zu nutzen. Im begründeten Einzelfall kann eine zeitlich befristete Ausnahme von der Online-Meldung vereinbart werden. Dies ist auf formlosen Antrag möglich. Die Pflicht, die erforderlichen Auskünfte zu erteilen, bleibt jedoch weiterhin bestehen.

Nach § 6 Absatz 3 BeherbStatG besteht für Unternehmen deren Inhaberinnen/Inhaber Existenzgründerinnen/Existenzgründer sind, im Kalenderjahr der Betriebseröffnung keine Auskunftspflicht. In den beiden folgenden Kalenderjahren besteht dann keine Auskunftspflicht, wenn das Unternehmen im jeweils letzten abgeschlossenen Geschäftsjahr Umsätze in Höhe von weniger als 800 000 Euro erwirtschaftet hat. Gesellschaften können sich auf die Befreiung von der Auskunftspflicht berufen, wenn alle an der Gesellschaft Beteiligten Existenzgründerinnen/Existenzgründer sind. Existenzgründerinnen/Existenzgründer sind natürliche Personen, die eine gewerbliche oder freiberufliche Tätigkeit in Form einer Neugründung, einer Übernahme oder einer tätigen Beteiligung aus abhängiger Beschäftigung oder aus der Nichtbeschäftigung heraus aufnehmen, § 6 Absatz 4 BeherbStatG. Existenzgründerinnen/Existenzgründer, die von ihrem Recht, keine Auskunft zu erteilen, Gebrauch machen wollen, haben das Vorliegen der vorgenannten Voraussetzungen nachzuweisen. Es steht ihnen jedoch frei, die Auskünfte zu erteilen.

Erteilen Auskunftspflichtige keine, keine vollständige, keine richtige oder nicht rechtzeitig Auskunft, können sie zur Erteilung der Auskunft mit einem Zwangsgeld angehalten werden.

¹ Den Wortlaut der nationalen Rechtsvorschriften in der jeweils geltenden Fassung finden Sie unter <https://www.gesetze-im-internet.de/>.

² Die Rechtsakte der EU in der jeweils geltenden Fassung und in deutscher Sprache finden Sie auf der Internetseite des Amtes für Veröffentlichungen der Europäischen Union unter <https://eur-lex.europa.eu/>.

Darüber hinaus handelt gem. § 23 BStatG ordnungswidrig, wer

- vorsätzlich oder fahrlässig entgegen § 15 Absatz 1 Satz 2, Absatz 2 und 5 Satz 1 BStatG eine Auskunft nicht, nicht rechtzeitig, nicht vollständig oder nicht wahrheitsgemäß erteilt,
- entgegen § 15 Absatz 3 BStatG eine Antwort nicht in der vorgeschriebenen Form erteilt oder
- entgegen § 11a Absatz 2 Satz 1 BStatG ein dort genanntes Verfahren nicht nutzt.

Die Ordnungswidrigkeit kann mit einer Geldbuße bis zu fünftausend Euro geahndet werden.

Nach § 15 Absatz 7 BStatG hat eine Anfechtungsklage gegen die Aufforderung zur Auskunftserteilung keine aufschiebende Wirkung.

Geheimhaltung

Die erhobenen Einzelangaben werden nach § 16 BStatG grundsätzlich geheim gehalten. Nur in ausdrücklich gesetzlich geregelten Ausnahmefällen oder wenn die Auskunftgebenden eingewilligt haben, dürfen Einzelangaben übermittelt werden.

Eine Übermittlung von Einzelangaben ist grundsätzlich zulässig an:

- öffentliche Stellen und Institutionen innerhalb des statistischen Verbunds, die mit der Durchführung einer Bundes- oder europäischen Statistik betraut sind (z.B. die Statistischen Ämter der Länder, die Bundesbank, das Statistische Amt der Europäischen Union [Eurostat]),
- Dienstleister, zu denen ein Auftragsverhältnis besteht (z. B. ITZBund, Rechenzentren der Länder).

Nach § 7 BeherbStatG dürfen an die obersten Bundes- und Landesbehörden für die Verwendung gegenüber den gesetzgebenden Körperschaften und für Zwecke der Planung, jedoch nicht für die Regelung von Einzelfällen, vom Statistischen Bundesamt und den statistischen Ämtern der Länder Tabellen mit statistischen Ergebnissen übermittelt werden, auch soweit Tabellenfelder nur einen einzigen Fall ausweisen.

Nach § 16 Absatz 6 BStatG ist es zulässig, den Hochschulen oder sonstigen Einrichtungen mit der Aufgabe unabhängiger wissenschaftlicher Forschung für die Durchführung wissenschaftlicher Vorhaben

1. Einzelangaben zu übermitteln, wenn die Einzelangaben so anonymisiert sind, dass sie nur mit einem unverhältnismäßig großen Aufwand an Zeit, Kosten und Arbeitskraft den Befragten oder Betroffenen zugeordnet werden können (faktisch anonymisierte Einzelangaben),
2. innerhalb speziell abgesicherter Bereiche des Statistischen Bundesamtes und der statistischen Ämter der Länder Zugang zu Einzelangaben ohne Name und Anschrift (formal anonymisierte Einzelangaben) zu gewähren, wenn wirksame Vorkehrungen zur Wahrung der Geheimhaltung getroffen werden.

Nach Artikel 7 Absatz 1 der Verordnung (EU) Nr. 557/2013 über den Zugang zu vertraulichen Daten für wissenschaftliche Zwecke darf Eurostat in seinen Räumen oder in den Räumen einer von Eurostat anerkannten Zugangseinrichtung für wissenschaftliche Zwecke Einzelangaben ohne Name und Anschrift zugänglich machen. Nach Artikel 7 Absatz 2 der Verordnung darf Eurostat darüber hinaus Einzelangaben für wissenschaftliche Zwecke weitergeben, wenn diese so verändert wurden, dass die Gefahr einer Identifizierung der statistischen Einheit auf ein angemessenes Maß verringert wurde. Der Zugang nach Absatz 2 kann gewährt werden, sofern in der den Zugang beantragenden Forschungseinrichtung geeignete Sicherheitsmaßnahmen getroffen wurden.

Die Pflicht zur Geheimhaltung besteht auch für Personen, die Einzelangaben erhalten.

Hilfsmerkmale, Identnummer, Löschung, Statistikregister

Name und Anschrift des Beherbergungsbetriebes sowie Name und Telefonnummer oder E-Mail-Adresse der für Rückfragen zur Verfügung stehenden Person sind Hilfsmerkmale, die lediglich der technischen Durchführung der Erhebung dienen. Angaben zu den Erhebungsmerkmalen werden solange verarbeitet und gespeichert, wie dies zur Erfüllung der gesetzlichen Verpflichtungen erforderlich ist.

Name und Anschrift des Betriebes sowie die Identnummer werden im Unternehmensregister für statistische Zwecke (Statistikregister) gespeichert (§ 13 Absatz 1 BStatG in Verbindung mit § 1 Absatz 1 Statistikregistergesetz). Die verwendete Identnummer dient der Unterscheidung der in die Erhebung einbezogenen Betriebe sowie der rationellen Aufbereitung und besteht aus einer frei vergebenen laufenden Nummer. Die Identnummer darf in den Datensätzen mit den Angaben zu den Erhebungsmerkmalen bis zu 30 Jahre aufbewahrt werden. Danach wird sie gelöscht.

Rechte der Betroffenen, Kontaktdaten der Datenschutzbeauftragten, Recht auf Beschwerde

Die Auskunftgebenden, deren personenbezogene Angaben verarbeitet werden, können

- eine Auskunft nach Artikel 15 DS-GVO,
- die Berichtigung nach Artikel 16 DS-GVO,
- die Löschung nach Artikel 17 DS-GVO sowie
- die Einschränkung der Verarbeitung nach Artikel 18 DS-GVO

der jeweils sie betreffenden personenbezogenen Angaben beantragen oder der Verarbeitung ihrer personenbezogenen Angaben nach Artikel 21 DS-GVO widersprechen.

Sollte von den oben genannten Rechten Gebrauch gemacht werden, prüft die zuständige öffentliche Stelle, ob die gesetzlichen Voraussetzungen hierfür erfüllt sind. Die antragstellende Person wird gegebenenfalls aufgefordert, ihre Identität nachzuweisen, bevor weitere Maßnahmen ergriffen werden.

Fragen und Beschwerden über die Einhaltung datenschutzrechtlicher Bestimmungen können jederzeit an die behördlichen Datenschutzbeauftragten der Statistischen Ämter des Bundes und der Länder oder an die jeweils zuständigen Datenschutzaufsichtsbehörden gerichtet werden. Deren Kontaktdaten finden Sie unter

<https://www.statistikportal.de/de/datenschutz>

Monatserhebung im Tourismus**HOT**

– Hotellerie –

Erläuterungen zum Fragebogen

1 Zahl der tatsächlich angebotenen Betten

Bitte geben Sie hier die Gesamtzahl der Betten an, die am letzten Öffnungstag des Berichtsmonats zur Beherbergung von Gästen zur Verfügung standen. Die Anzahl der Betten entspricht dabei der Anzahl der Personen, die bei Normalbelegung gleichzeitig hätten übernachten können. Doppelbetten zählen dabei als zwei Schlafgelegenheiten. Klappbetten, Schlafcouchen und -sofas, die regulär als Schlafgelegenheit angeboten werden, gehören auch dazu. Nicht zu berücksichtigen sind behelfsmäßige Schlafgelegenheiten (z. B. Zustellbetten, Kinderbetten), bei deren Benutzung lediglich ein Aufschlag zum Übernachtungspreis berechnet wird.

2 Zahl der Gästezimmer am 31. Juli

Diese Frage ist nur für den Berichtsmonat Juli auszufüllen. Bitte geben Sie hier die Gesamtzahl der Zimmer an, die am 31. Juli zur Beherbergung von Gästen zur Verfügung standen. Als Gästezimmer gilt eine aus einem Raum oder einer Gruppe von Räumen bestehende Einheit, die eine unteilbare Mieteinheit in einem Beherbergungsbetrieb bildet. In diesem Sinne wird eine Ferienwohnung als eine Einheit (ein Gästezimmer) gezählt.

3 Zahl der angebotenen Gästezimmertage

Bitte geben Sie hier das Produkt aus der Zahl der angebotenen Zimmer und der Zahl der geöffneten Tage des Betriebs im Berichtsmonat an.

Beispiel: Ein Betrieb hat 30 Tage geöffnet und an jedem dieser Tage alle seine 50 Gästezimmer angeboten.
Berechnung: 50 Gästezimmer x 30 Tage = 1500 angebotene Zimmertage

4 Zahl der belegten Gästezimmertage (Roomnights)

Bitte geben Sie hier die Gesamtzahl der belegten Zimmertage aller Gästezimmer im Berichtsmonat an.

Beispiel: Ein Betrieb hat im Berichtsmonat 50 Gästezimmer angeboten. Davon war Zimmer Nr. 1 an 25 Tagen belegt, Zimmer Nr. 2 an 20 Tagen, Zimmer Nr. 3 an 30 Tagen usw.

Berechnung: 25 + 20 + 30 + ... = Anzahl der belegten Zimmertage

5 Auslastung der Gästezimmer

Bitte geben Sie die Auslastung der Gästezimmer im Berichtsmonat in Prozent an. Sollte Ihnen diese Angabe nicht bereitstehen, ist die manuelle Erfassung der Angaben unter C2 und C3 erforderlich.

Berechnung: Belegte Zimmertage/angebotene Zimmertage x 100 = Auslastung der Gästezimmer

6 Angaben zu einer vorübergehenden Schließung beziehungsweise Wiedereröffnung des Betriebes

Zur Klärung der Berichtspflicht und zur Vermeidung von Rückfragen bitten wir Sie, uns Angaben über eine vorübergehende Schließung Ihres Betriebes, z. B. wegen Betriebsferien oder saisonbedingter Betriebsruhe, zu machen. Bitte geben Sie hier auch das Datum der beabsichtigten Wiedereröffnung an. Dies hat den Zweck, dass Sie in der Zwischenzeit nicht monatlich Fehlanzeige melden müssen.

7 Abmeldung

Falls der Betrieb gewerberechtlich ganz abgemeldet worden ist, bitten wir um die Übermittlung einer behördlichen Bestätigung, z. B. in Form der Gewerbeabmeldung an eine der angegebenen Kontaktmöglichkeiten.

8 Beherbergungsleistung im Berichtsmonat: Anzahl der Ankünfte und Übernachtungen

Bitte tragen Sie in der Spalte „Ankünfte“ die Zahl der im Berichtsmonat angekommenen Gäste ein. Die aus dem Vormonat noch anwesenden Gäste werden hier nicht berücksichtigt. Tagesgäste werden nicht erfasst.

In der Spalte „Übernachtungen“ tragen Sie bitte alle Übernachtungen ein, sowohl die der im Berichtsmonat angekommenen als auch der aus dem Vormonat noch anwesenden Gäste.

Beispiel: Familie Mustermann aus Wiesbaden kommt mit 3 Personen am 25. Juli an und reist am 6. August wieder ab. Dann sind folgende Zahlen einzutragen:

- Berichtsmonat Juli
Zeile Deutschland
3 Ankünfte und 21 Übernachtungen
(3 Gäste mit je 7 Übernachtungen)
- Berichtsmonat August
Zeile Deutschland
0 Ankünfte und 15 Übernachtungen
(3 Gäste mit je 5 Übernachtungen)

Sofern im Berichtsmonat keine Ankünfte und Übernachtungen zu verzeichnen waren, ist die Abgabe einer Fehlanzeige erforderlich.

9 Wohnsitz der Gäste

Entscheidend ist der ständige Wohnsitz oder ständige Aufenthaltsort der Gäste, unabhängig von deren Staatsangehörigkeit.

10 Einschließlich Liechtenstein**11 Albanien, Andorra, Bosnien und Herzegowina, Guernsey, Isle of Man, Jersey, Kosovo, Mazedonien, Moldawien, Monaco, Montenegro, San Marino, Serbien, Spitzbergen, Vatikanstadt, Weißrussland**

- 12** Ägypten, Algerien, Angola, Äquatorialguinea, Äthiopien, Benin, Botswana, Burkina Faso, Burundi, Demokratische Republik Kongo, Dschibuti, Elfenbeinküste, Eritrea, Gabun, Gambia, Ghana, Guinea, Guinea-Bissau, Kamerun, Kap Verde, Kenia, Komoren, Kongo, Lesotho, Liberia, Libyen, Madagaskar, Malawi, Mali, Marokko, Mauretanien, Mauritius, Mayotte, Mosambik, Namibia, Niger, Nigeria, Ruanda, Sambia, São Tomé und Príncipe, Senegal, Seychellen, Sierra Leone, Simbabwe, Somalia, Süd Sudan, Sudan, Swasiland, Tansania, Togo, Tschad, Tunesien, Uganda, Westsahara, Zentralafrikanische Republik
- 13** Anguilla, Antigua und Barbuda, Aruba, Bahamas, Barbados, Belize, Cayman Inseln, Costa Rica, Dominica, Dominikanische Republik, El Salvador, Grenada, Guatemala, Haiti, Honduras, Jamaika, Jungferninseln, Kuba, Mexiko, Montserrat, Nicaragua, Panama, Puerto Rico, Saint-Barthélemy, Saint Kitts und Nevis, Saint Lucia, Saint Martin, Saint Vincent und die Grenadinen, Trinidad und Tobago, Turks- und Caicosinseln
- 14** Argentinien, Bolivien, Chile, Ecuador, Falklandinseln, Guyana, Kolumbien, Paraguay, Peru, Suriname, Uruguay, Venezuela
- 15** Bermuda, Grönland, Saint Pierre und Miquelon
- 16** Bahrain, Irak, Katar, Kuwait, Oman, Saudi-Arabien, Vereinigte Arabische Emirate
- 17** Afghanistan, Armenien, Aserbaidshan, Bangladesch, Bhutan, Brunei, Georgien, Indonesien, Iran, Jemen, Jordanien, Kambodscha, Kasachstan, Kirgisistan, Laos, Libanon, Macau, Malaysia, Malediven, Mongolei, Myanmar, Nepal, Nordkorea, Osttimor, Pakistan, Palästina, Philippinen, Singapur, Sri Lanka, Syrien, Tadschikistan, Thailand, Turkmenistan, Usbekistan, Vietnam
- 18** Amerikanisch Samoa, Antarktis, Cookinseln, Fidschi, Französisch-Polynesien, Französische Süd- und Antarktisgebiete, Guam, Heard und McDonaldinseln, Kiribati, Kokosinseln, Marshallinseln, Mikronesien, Nauru, Neukaledonien, Neuseeland, Norfolkinsel, Niue, Nördliche Marianen, Palau, Papua-Neuguinea, Pitcairnsinseln, Salomonen, Samoa, Südgeorgien und die Südlichen Sandwichinseln, Tokelau, Tonga, Tuvalu, Vanuatu, Wallis und Futuna, Weihnachtsinsel

FÜR IHRE UNTERLAGEN

Veröffentlichungen im Statistischen Landesamt Sachsen-Anhalt

Im Monat August 2021 erschienen

Bestell-Nr.	Kennziffer/Periodizität	Titel	Preis Print (in EUR)
1 Z 0 03	Z	Statistisches Monatsheft 08/2021	5,50
3 A 1 17	A I j/2020	Einbürgerungen Jahr 2020	4,00
3 B 2 01	B II j/2020	Berufsbildende Schulen und Schulen für Berufe im Gesundheitswesen Schuljahr 2020/21	9,50
3 B 2 02	B II j/2020	Berufsbildung: Auszubildende und Prüfungen Stand: 31.12.2020	9,00
3 B 6 01	B VI j/2020	Gerichtliche Ehelösungen Jahr 2020	2,50
3 B 7 04	B VII 4j/21	Wahl des 20. Bundestages in Sachsen-Anhalt am 26. September 2021: Bewerberinnen und Bewerber	-
3 B 7 09	B VII 4j/21	Strukturdaten: Vergleichbare Wahlergebnisse zur Bundestagswahl am 26. September 2021	9,00
3 E 1 02	E I m-05/21	Tätige Personen, Umsatz im Verarbeitenden Gewerbe sowie im Bergbau und der Gewinnung von Steinen und Erden Mai 2021: vorläufige Ergebnisse Betriebe mit 50 und mehr tätigen Personen	5,00
3 E 1 03	E I j/2020	Tätige Personen, Umsatz im Verarbeitenden Gewerbe sowie im Bergbau und der Gewinnung von Steinen und Erden Jahr 2020	10,50
3 E 2 01	E II m-05/21	Umsatz, Tätige Personen, Auftragseingang und Auftragsbestand im Baugewerbe Mai 2021	2,50
3 F 1 02	F I, II j/2020	Baufertigstellungen, Bauabgang und Wohnungsbestand im Wohn- und Nichtwohnbau Jahr 2020	4,50
3 H 2 01	H II m-03/21	Binnenschifffahrt März 2021	4,00
3 J 1 01	J I j/19	Strukturerhebung im Dienstleistungsbereich Jahr 2019	6,00
3 O 2 03	O II 5j/18	Einkommens- und Verbrauchsstichprobe : Konsumausgaben privater Haushalte Stand: 01.01.2018	6,00

Alle Veröffentlichungen stehen kostenfrei als PDF-Datei zum Download unter <https://statistik.sachsen-anhalt.de> zur Verfügung. Bei einer Bestellung ersetzen Sie bitte die erste Stelle der Bestellnummer durch eine „6“.

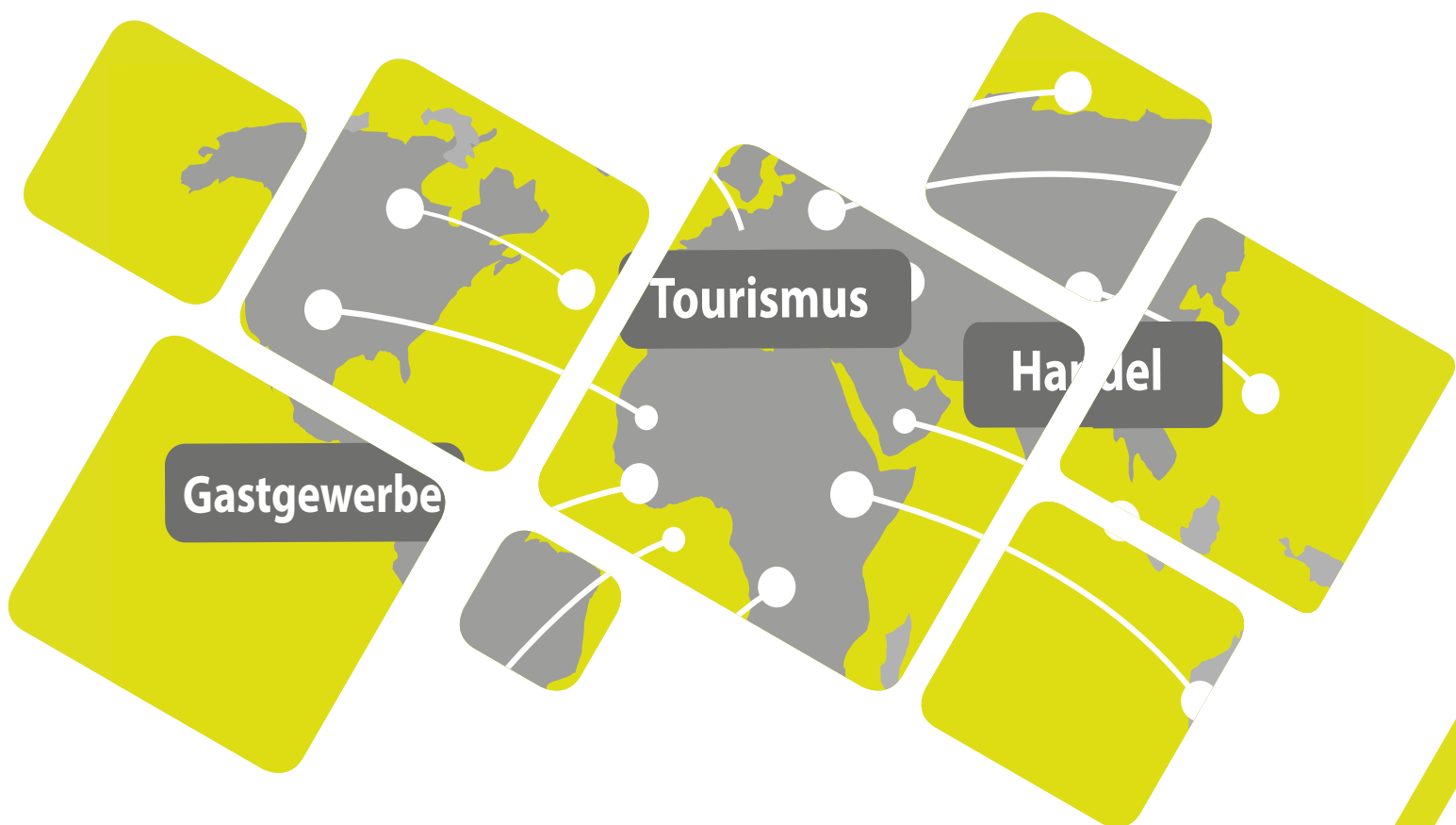

Bestellnummer: 3G401

<https://statistik.sachsen-anhalt.de>



G IV
m-05/21