

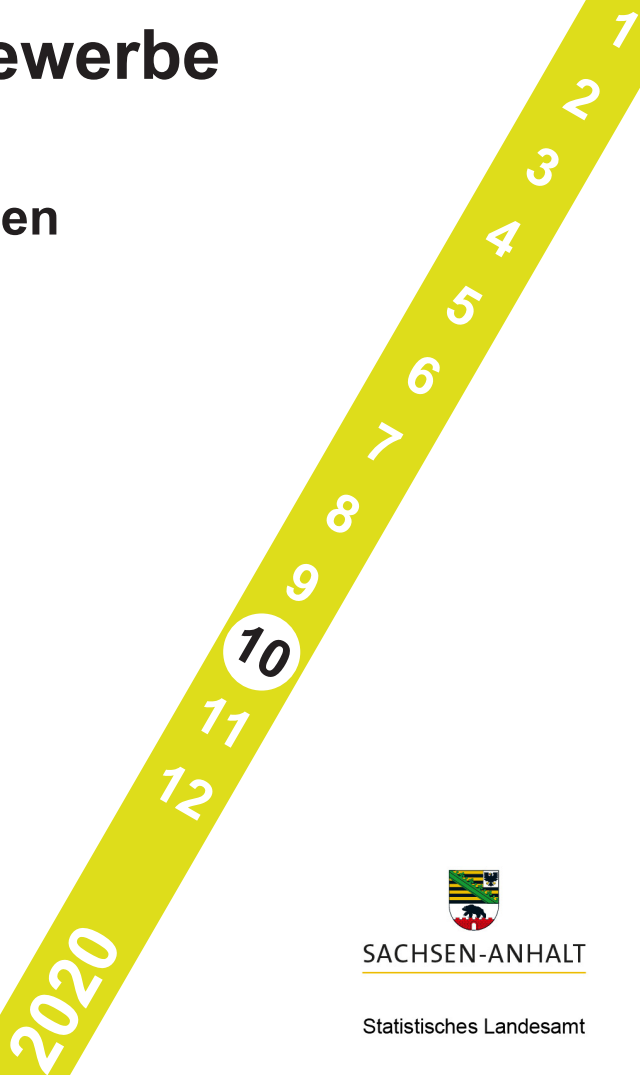

Tourismus, Gastgewerbe

Gäste und Übernachtungen
im Reiseverkehr,
Beherbergungskapazität

Oktober 2020
Januar bis Oktober 2020
Sommerhalbjahr 2020
Vorläufige Ergebnisse



Herausgabemonat Februar 2021

Inhaltliche Verantwortung:

Dezernat Handel, Gastgewerbe, Dienstleistung, Verkehr
Frau Pekel Telefon: 0345 2318-404

Pressesprecherin/Dezernatsleiterin Öffentlichkeitsarbeit:

Frau Richter-Grünewald Telefon: 0345 2318-702

Informations- und Auskunftsdienst:

Frau Hannemann	Telefon: 0345 2318-777
Frau Heyl	Telefon: 0345 2318-716
Frau Booch	Telefon: 0345 2318-715
	Telefax: 0345 2318-913

E-Mail: info@stala.mi.sachsen-anhalt.de
Internet: <https://statistik.sachsen-anhalt.de>
Twitter: @StatistikLSA

Vertrieb:

Telefon: 0345 2318-718
E-Mail: shop@stala.mi.sachsen-anhalt.de

**Bibliothek und
Besucherdienst:**

Merseburger Straße 2
Montag - Freitag: 8.00 Uhr - 12.00 Uhr
Telefon: 0345 2318-714
E-Mail: bibliothek@stala.mi.sachsen-anhalt.de

**Schriftliche
Bestellungen an:**

Statistisches Landesamt Sachsen-Anhalt
Öffentlichkeitsarbeit
Postfach 20 11 56
06012 Halle (Saale)

Herausgeber:

Statistisches Landesamt Sachsen-Anhalt

© Statistisches Landesamt Sachsen-Anhalt, Halle (Saale) 2021
Auszugsweise Vervielfältigung und Verbreitung mit Quellenangabe gestattet.

Bezug: Preis: 7,50 Euro - Bestell-Nr.: 3G401
kostenfrei als PDF-Datei verfügbar - Bestell-Nr.: 6G401

Bildquelle: [Pixabay.com/OpenClipart-Vectors](https://pixabay.com/de/vectors/3d-geometrische-Formen/)

Statistischer Bericht



Tourismus, Gastgewerbe

Gäste und Übernachtungen
im Reiseverkehr,
Beherbergungskapazität

Oktober 2020
Januar bis Oktober 2020
Sommerhalbjahr 2020
Vorläufige Ergebnisse

Land Sachsen-Anhalt

Inhaltsverzeichnis

	Seite
Vorbemerkungen	4
<u>Grafische Darstellungen</u>	
Zuordnung der Kreise zu Reisegebieten im Land Sachsen-Anhalt	9
Ankünfte in den Beherbergungsbetrieben (einschl. Camping) in Sachsen-Anhalt seit Oktober 2017	10
Übernachtungen in den Beherbergungsbetrieben (einschl. Camping) in Sachsen-Anhalt seit Oktober 2017	10
Anteile der Betriebsarten an den Übernachtungen in den Beherbergungsbetrieben des Landes Sachsen-Anhalt im Monat Oktober 2020	11
Stellplätze und Übernachtungen auf Campingplätzen in Sachsen-Anhalt seit Oktober 2017	11
<u>Zeitreihen</u>	
1. Ergebnisse der Beherbergungsstatistik (einschl. Camping) Sachsen-Anhalts 1993 bis 2020	12
2. Ergebnisse der Beherbergungsstatistik (ohne Camping) Sachsen-Anhalts 1993 bis 2020	13
<u>Kreise</u>	
3. Beherbergungsbetriebe (einschl. Camping), Schlafgelegenheiten und Auslastung der Kapazitäten nach Kreisen im Monat Oktober 2020, Januar bis Oktober 2020	14
4. Ankünfte, Übernachtungen und Aufenthaltsdauer der Gäste in Beherbergungs- betrieben (einschl. Camping) nach Kreisen und zusammengefassten Gästegruppen im Monat Oktober 2020, Januar bis Oktober 2020	15
5. Ankünfte, Übernachtungen und Aufenthaltsdauer der Gäste in Beherbergungs- betrieben der Hotellerie (Hotels, Hotels garnis, Gasthöfe und Pensionen) nach Kreisen und zusammengefassten Gästegruppen im Monat Oktober 2020, Januar bis Oktober 2020	16
<u>Reisegebiete</u>	
6. Beherbergungsbetriebe (einschl. Camping), Schlafgelegenheiten und Auslastung der Kapazitäten nach Reisegebieten und Betriebsarten im Monat Oktober 2020, Januar bis Oktober 2020	17
7. Ankünfte, Übernachtungen und Aufenthaltsdauer der Gäste in Beherbergungs- betrieben (einschl. Camping) nach Reisegebieten, Betriebsarten und zusammen- gefassten Gästegruppen im Monat Oktober 2020, Januar bis Oktober 2020	20
	Seite

8. Ankünfte, Übernachtungen und Aufenthaltsdauer der Gäste in Beherbergungsbetrieben (einschl. Camping) nach Reisegebieten und Herkunftsländern im Monat Oktober 2020, Januar bis Oktober 2020	32
--	----

Gemeinden

9. Beherbergungsbetriebe (einschl. Camping), darunter Hotels (ohne Hotels garnis), Schlafgelegenheiten und Auslastung der Kapazitäten für ausgewählte Gemeinden und touristische Zielorte im Monat Oktober 2020, Januar bis Oktober 2020	44
10. Ankünfte, Übernachtungen und Aufenthaltsdauer der Gäste in Beherbergungsbetrieben (einschl. Camping), darunter Hotels (ohne Hotels garnis) für ausgewählte Gemeinden und touristische Zielorte im Monat Oktober 2020, Januar bis Oktober 2020	47

Gemeindegruppen

11. Beherbergungsbetriebe (einschl. Camping), Schlafgelegenheiten und Auslastung der Kapazitäten nach Gemeindegruppen im Monat Oktober 2020, Januar bis Oktober 2020	50
12. Ankünfte, Übernachtungen und Aufenthaltsdauer der Gäste in Beherbergungsbetrieben (einschl. Camping) nach Gemeindegruppen im Monat Oktober 2020, Januar bis Oktober 2020	50

Stellplätze Camping

13. Campingplätze mit Urlaubscamping und deren Stellplatzkapazitäten nach Reisegebieten und Kreisen im Monat Oktober 2020	51
---	----

Sommerhalbjahr (Mai bis Oktober 2020)

14. Ankünfte, Übernachtungen und Aufenthaltsdauer der Gäste in Beherbergungsbetrieben (einschl. Camping) nach Kreisen und zusammengefassten Gästegruppen	54
15. Ankünfte, Übernachtungen und Aufenthaltsdauer der Gäste in Beherbergungsbetrieben (einschl. Camping) nach Reisegebieten und zusammengefassten Gästegruppen	55
16. Ankünfte, Übernachtungen und Aufenthaltsdauer der Gäste in Beherbergungsbetrieben (einschl. Camping) nach Betriebsarten und zusammengefassten Gästegruppen	56
17. Ankünfte, Übernachtungen und Aufenthaltsdauer der Gäste in Beherbergungsbetrieben (einschl. Camping) nach Herkunftsländern	58
18. Ankünfte, Übernachtungen und Aufenthaltsdauer der Gäste in Beherbergungsbetrieben (einschl. Camping) für ausgewählte Gemeinden und touristische Zielorte	60
19. Ankünfte, Übernachtungen und Aufenthaltsdauer der Gäste in Beherbergungsbetrieben (einschl. Camping) nach Gemeindegruppen	63

Vorbemerkungen

Rechtsgrundlagen

Rechtsgrundlagen für die Durchführung der monatlichen Beherbergungsstatistik sind

- das Beherbergungsstatistikgesetz (Beherb StatG) vom 22. Mai 2002 (BGBl. I S. 1642), zuletzt geändert durch Artikel 11 des Gesetzes vom 28. Juli 2015 (BGBl. I S. 1400) in Verbindung mit
- dem Bundesstatistikgesetz i. d. F. der Bek. vom 20. Oktober 2016 (BGBl. I S. 2394), zuletzt geändert durch Artikel 177 der Verordnung vom 19. Juni 2020 (BGBl. I S. 1328)
- der Verordnung (EU) Nr. 692/2011 des Europäischen Parlaments und des Rates über die europäische Tourismusstatistik und zur Aufhebung der Richtlinie 95/57/EG des Rates (ABl. L 192 vom 22.07.2011, S. 17).

Hiernach sind zu erfassen:

1. Zahl der Ankünfte und Übernachtungen von Gästen im Reiseverkehr; bei Gästen mit Wohnsitz oder gewöhnlichem Aufenthalt außerhalb Deutschlands wird auch das Herkunftsland erfragt.
2. Die Anzahl der im Berichtsmonat angebotenen Gästebetten sowie die Anzahl der Stellplätze auf Campingplätzen für Urlaubscamping.
3. Bei Hotels, Gasthöfen, Pensionen und Hotels garnis zusätzlich die Anzahl der Gästezimmer jeweils zum 31. Juli eines Jahres.
4. Bei Hotels, Gasthöfen, Pensionen und Hotels garnis mit mindestens 25 Zimmern die Anzahl der angebotenen und der belegten Gästezimmertage.

Methodik

Beherbergung im Reiseverkehr:

Unterbringung von Personen, die sich nicht länger als ein Jahr ohne Unterbrechung an einem anderen Ort als ihrem gewöhnlichen Wohnsitz aufhalten. Der vorübergehende Ortswechsel kann durch Urlaub und Freizeitaktivitäten aber auch durch die Wahrnehmung privater und geschäftlicher Kontakte, den Besuch von Tagungen und Fortbildungsveranstaltungen, Maßnahmen zur Wiederherstellung der Gesundheit oder sonstige Gründe veranlasst sein.

Zum Berichtskreis der monatlichen Beherbergungsstatistik gehören Betriebe, die nach Einrichtung und Zweckbestimmung dazu dienen, mindestens zehn Gäste gleichzeitig vorübergehend zu beherbergen. Bei Campingplätzen müssen mindestens zehn Stellplätze vorhanden sein. Bis zum Jahr 2011 waren Betriebe mit mindestens neun Schlafgelegenheiten einbezogen. Auskunftspflichtig sind die Inhaber/-innen oder die Leiter/-innen des Beherbergungsbetriebes.

Erhebungsmerkmale

Ankünfte:

Zahl der Anmeldungen von Gästen in einem Beherbergungsbetrieb innerhalb des Berichtszeitraums, die zum vorübergehenden Aufenthalt eine Schlafgelegenheit belegten.

Durchschnittliche Aufenthaltsdauer:

Rechnerischer Wert, der sich aus dem Verhältnis der Übernachtungen zur Anzahl der Ankünfte ergibt. Sie kann zum Beispiel in Orten mit Vorsorge- und Rehabilitationskliniken (Reha-Kliniken) rechnerisch höher sein als die Zahl der Kalendertage des Berichtszeitraums, da sich in solchen Beherbergungsbetrieben manche Gäste und Patienten mehr als einen Kalendermonat aufhalten.

Berechnung der durchschnittlichen Aufenthaltsdauer:

Übernachtungen/Ankünfte

Durchschnittliche Auslastung:

Rechnerischer Wert, der die Inanspruchnahme der Schlafgelegenheiten in einem Berichtszeitraum ausdrückt. Die prozentuale Angabe wird ermittelt, indem die Zahl der Übernachtungen durch die so genannten „Bettentage“ geteilt wird. Letztere sind das Produkt aus angebotenen Schlafgelegenheiten und der Zahl der Tage, an denen die Betriebe im Berichtszeitraum tatsächlich geöffnet hatten.

Berechnung der durchschnittlichen Auslastung:

(Übernachtungen/angebotene Bettentage) x 100

Gästezimmer:

Als Gästezimmer gilt eine Einheit, die aus einem Raum oder einer Gruppe von Räumen besteht, die eine unteilbare Mieteinheit in einem Beherbergungsbetrieb bilden. Bei den Gästezimmern kann es sich um Einzel-, Doppel- oder Mehrbettzimmer handeln, je nachdem, ob sie zur dauerhaften Beherbergung von einer, zwei oder mehr Personen eingerichtet sind. Die Zahl der Gästezimmer wird einmal im Jahr zum Stichtag 31. Juli erhoben. Gezählt werden die an diesem Stichtag tatsächlich zur Verfügung stehenden Gästezimmer. Zimmer, die von Mitarbeitern des Betriebes genutzt werden, zählen nicht als Gästezimmer.

Ein Appartement ist eine spezielle Art von Gästezimmer. Es besteht aus einem oder mehreren Räumen mit Küche, separatem Bad und/oder Toilette.

Herkunftsländer:

Für die Zuordnung ist grundsätzlich der ständige Wohnsitz oder gewöhnliche Aufenthalt der Gäste maßgebend, nicht dagegen deren Staatsangehörigkeit bzw. Nationalität.

Schlafgelegenheiten:

Anzahl der Betten, die in einem Betrieb zur Beherbergung von Gästen zur Verfügung stehen. Doppelbetten zählen dabei als zwei Schlafgelegenheiten. Im Campingbereich wird gemäß einer Vorgabe der Europäischen Kommission ein Stellplatz mit vier Schlafgelegenheiten gleichgesetzt.

Übernachtungen:

Zahl der Übernachtungen von Gästen, die im Berichtszeitraum in einem Beherbergungsbetrieb ankamen oder seit dem vorherigen Berichtszeitraum dort noch anwesend waren.

Gliederungsmerkmale

Betriebsarten:

Die fachliche Gliederung der Beherbergungsbetriebe erfolgt auf Grundlage der „Klassifikation der Wirtschaftszweige, Ausgabe 2008“ (WZ 2008). Die Beherbergungsstatistik erstreckt sich auf den Wirtschaftszweig Beherbergung nach Abteilung 55 der WZ 2008, auf Vorsorge- und Rehabilitationskliniken sowie Schulungsheime.

Unterschieden werden

Hotels, Gasthöfe, Pensionen (Hotellerie)

Hotels: Beherbergungsstätten, die allgemein zugänglich sind und in denen ein Restaurant – auch für Passanten – vorhanden ist. Außerdem stehen in der Regel weitere Einrichtungen oder Räume für unterschiedliche Zwecke (Konferenzen, Seminare, Sport, Freizeit, Erholung) zur Verfügung.

Hotels garnis: Beherbergungsstätten, die allgemein zugänglich sind und in denen als Mahlzeit höchstens ein Frühstück angeboten wird.

Gasthöfe: Beherbergungsstätten, die allgemein zugänglich sind und in denen, außer dem auch für Passanten zugänglichen Gastraum, in der Regel keine weiteren Aufenthaltsräume zur Verfügung stehen.

Pensionen: Beherbergungsstätten, die allgemein zugänglich sind und in denen Speisen und Getränke nur an Hausgäste abgegeben werden.

Ferienunterkünfte und ähnliche Beherbergungsstätten

Erholungs- und Ferienheime: Beherbergungsstätten, die nur bestimmten Personengruppen, z. B. Mitgliedern eines Vereins oder einer Organisation, Beschäftigten eines Unternehmens, Kindern, Müttern, Betreuten sozialer Einrichtungen zugänglich sind und in denen Speisen und Getränke nur an Hausgäste abgegeben werden.

Ferienzentren: Beherbergungsstätten, die allgemein zugänglich sind und dazu dienen, wahlweise unterschiedliche Wohn- und Aufenthaltsmöglichkeiten sowie gleichzeitig Freizeiteinrichtungen in Verbindung mit Einkaufsmöglichkeiten und persönlichen Dienstleistungen zum vorübergehenden Aufenthalt anbieten. Als Mindestausstattung gilt das Vorhandensein von Hotelunterkunft und anderen Wohngelegenheiten auch mit Kochgelegenheit, einer Gaststätte, von Einkaufsmöglichkeiten zur Deckung des täglichen Bedarfs und des Freizeitbedarfs sowie von Einrichtungen für persönliche Dienstleistungen, z. B. Massageeinrichtungen, Solarium, Sauna, Friseur und zur aktiven Freizeitgestaltung, wie z. B. Schwimmbad, Tennis-, Tischtennis-, Minigolf- oder Trimm-Dich-Anlagen.

Ferienhäuser, -wohnungen: Beherbergungsstätten, die allgemein zugänglich sind und in denen Speisen und Getränke nicht abgegeben werden, aber eine Kochgelegenheit vorhanden ist.

Jugendherbergen und Hütten: Beherbergungsstätten, die in der Regel eine einfache Ausstattung aufweisen und vorzugsweise Jugendlichen oder Angehörigen der sie tragenden Organisation, z. B. ein Wanderverein, zur Verfügung stehen. Speisen und Getränke werden nur an Hausgäste abgegeben.

Campingplätze: Abgegrenzte Gelände, die jedermann zum vorübergehenden Aufstellen von mitgebrachten Wohnwagen, Reise- bzw. Wohnmobilen oder Zelten zugänglich sind. Im Rahmen der Monatserhebung im Tourismus werden nur Campingplätze berücksichtigt, die Urlaubscamping anbieten, nicht aber so genannte Dauercampingplätze. Die Unterscheidung zwischen Urlaubs- und Dauercamping knüpft an die vertraglich vereinbarte Dauer der Campingplatzbenutzung an. Im Urlaubscamping wird der Stellplatz in der Regel für die Dauer von Tagen oder Wochen gemietet, im Dauercamping dagegen zumeist auf Monats- oder Jahresbasis.

Sonstige tourismusrelevante Unterkünfte

Vorsorge- und Rehabilitationskliniken: Beherbergungsbetriebe, die unter ärztlicher Leitung stehen und ausschließlich oder überwiegend Kurgästen zur Verfügung stehen. Als Kurgäste gelten Personen, die sich aufgrund einer ärztlichen Verordnung in der Klinik vorübergehend aufhalten. Das Ziel des Aufenthalts ist die Erhaltung oder Wiederherstellung der Gesundheit oder der Berufs- und Arbeitsfähigkeit sowie die Inanspruchnahme der allgemein angebotenen Kureinrichtungen außerhalb des Beherbergungsbetriebes.

Zu den Vorsorge- und Reha-Kliniken zählen auch Kinderheilstätten, Sanatorien, Kur- oder ähnliche Krankenhäuser (Fachabteilungen anderer Krankenhäuser).

Im Unterschied zur Krankenhausstatistik werden Vorsorge- und Reha-Kliniken in der Beherbergungsstatistik nur dann erfasst, wenn die dort untergebrachten Personen überwiegend in der Lage sind, während des vorübergehenden Aufenthalts die Klinik zu verlassen und die Tourismusangebote der Gemeinde in Anspruch zu nehmen.

Schulungsheime: Beherbergungsstätten mit einem Übernachtungsangebot die dazu dienen, Unterricht außerhalb des regulären Schul- und Hochschulsystems anzubieten und überwiegend der Erwachsenenbildung dienen.

Gemeindegruppen:

Zusammenfassung von Gemeinden oder Gemeindeteilen nach Art der staatlichen Anerkennung (z. B. als Mineral- und Moorbad, Luftkurort, Erholungsort), die aufgrund landesrechtlicher Vorschriften verliehen wurde. Gemeinden ohne Prädikat sind in der Gruppe „Sonstige Gemeinden“ enthalten.

Reisegebiete:

Gliederung nach nichtadministrativen Raumeinheiten, die in Zusammenarbeit mit dem zuständigen Ministerium des Landes erstellt wurde und sich im Wesentlichen an den Zuständigkeitsbereichen der regionalen Tourismusverbände und an naturräumlichen Gegebenheiten orientiert. Die aktuelle Zuordnung erfolgte im Juni 2009 rückwirkend zum 01.01.2009.

Winterhalbjahr/Sommerhalbjahr:

Das Sommerhalbjahr umfasst in der amtlichen Tourismusstatistik den Zeitraum von Mai bis Oktober. Entsprechend werden die Monate November bis April dem Winterhalbjahr zugeordnet.

Allgemeine Hinweise

Die Ergebnisse des jeweils laufenden Berichtsjahres sind **vorläufig**. Dabei werden Antwortausfälle meldepflichtiger Betriebe durch ein maschinelles Imputationsverfahren geschätzt. Durch Nach- und Korrekturmeldungen werden die Ergebnisse laufend rückwirkend aktualisiert. Mit Monatsmonat Dezember sind alle Ergebnisse eines Berichtsjahres **endgültig**. Durch Rückkorrekturen kann die Summe der bereits veröffentlichten Monatsergebnisse vom aktuellen Ergebnis für den Jahresteil abweichen.

Ab 2014 erfolgte die Ausgliederung der Schullandheime und Schulungsheime aus der Betriebsart Erholungs- und Ferienheime und die Zuordnung zu den Betriebsarten Jugendherbergen und Hütten oder Schulungsheime.

Die Erhebungsbögen zur vorliegenden Statistik sind in der PDF-Ausgabe dieses Berichtes enthalten.

Zeichenerklärung

- = nichts vorhanden
- . = Zahlenwert geheim zu halten
- x = Tabellenfach gesperrt, weil Aussagewert nicht sinnvoll (z.B. bei Vorjahresvergleichen ohne Basiswert oder programmtechnisch nicht möglich)
- ... = Angabe fällt später an
- ** = Veränderungsrate ist größer als 999 %

**Zuordnung der kreisfreien Städte und Landkreise
zu Reisegebieten im Land Sachsen-Anhalt**



Ankünfte in den Beherbergungsbetrieben einschließlich Camping in Sachsen-Anhalt seit Oktober 2017

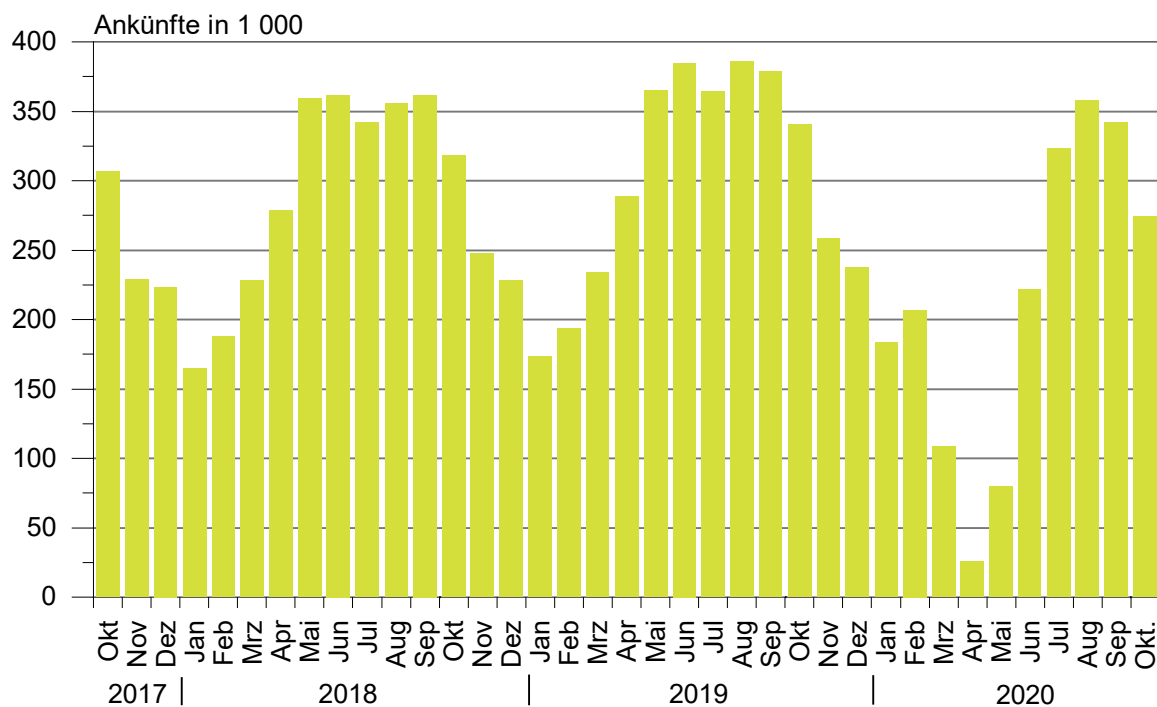

Übernachtungen in den Beherbergungsbetrieben einschließlich Camping in Sachsen-Anhalt seit Oktober 2017

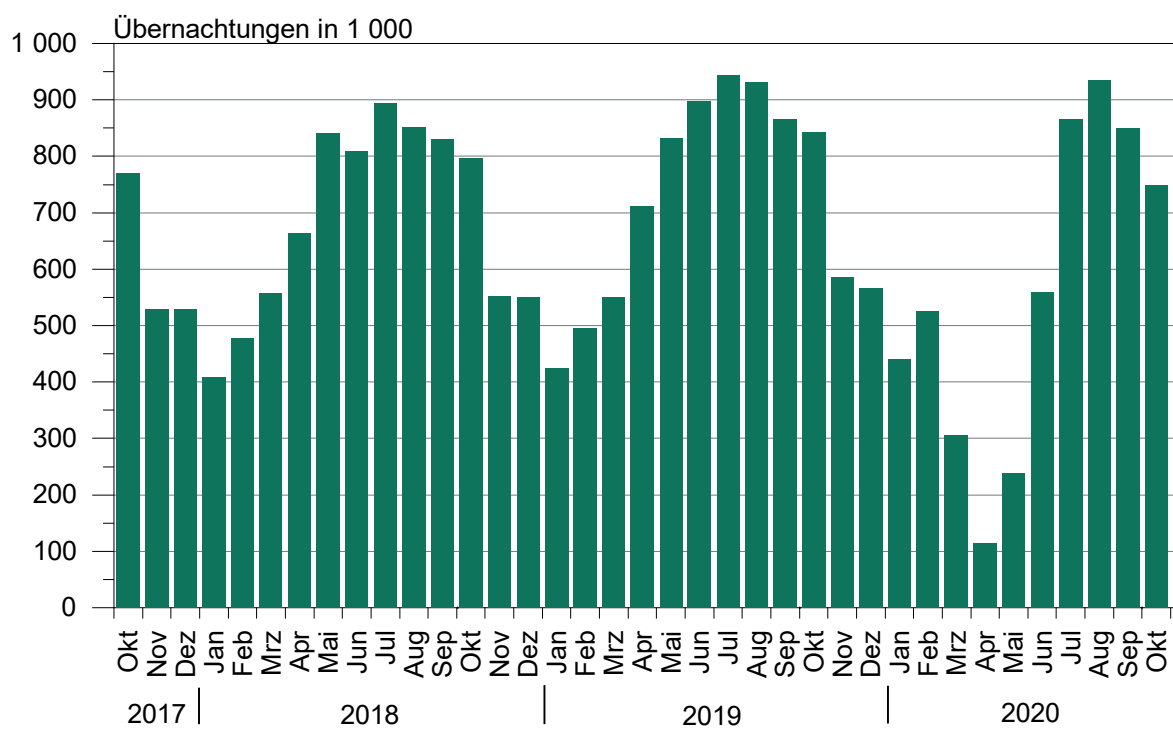

**Anteile der Betriebsarten an den Übernachtungen
in Beherbergungsbetrieben des Landes Sachsen-Anhalt
im Monat Oktober 2020**

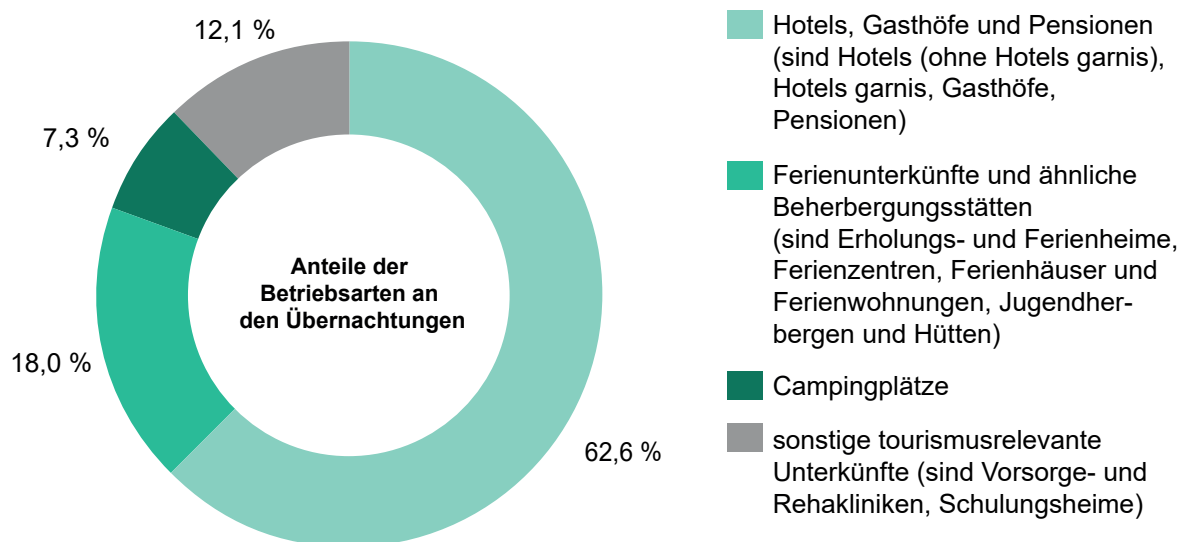

**Stellplätze und Übernachtungen auf Campingplätzen
in Sachsen-Anhalt seit Oktober 2017**

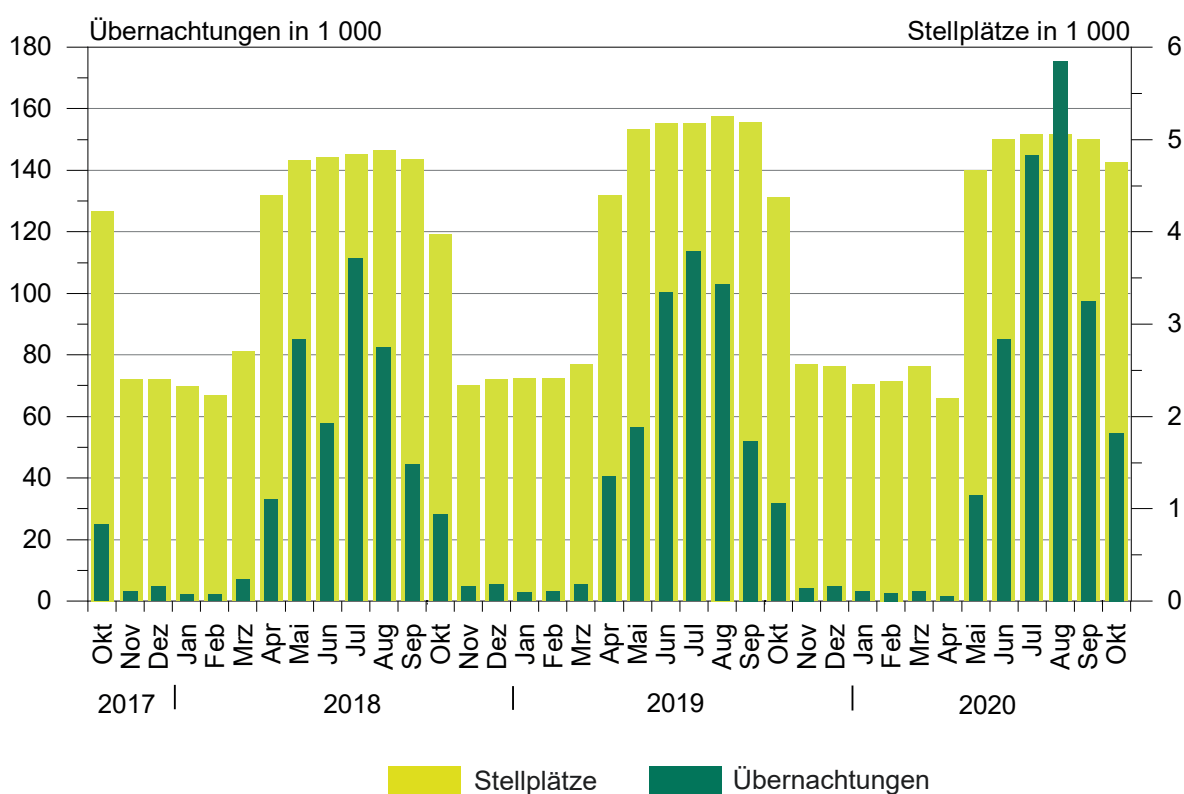

1. Ergebnisse der Beherbergungsstatistik (einschl. Camping) Sachsen-Anhalts 1993 bis 2020

Jahr ¹ ----- Monat	Geöffnete Betriebe	Angebote- ne Schlafgelegen- heiten ³	Durchschnittl. Auslastung der angebotenen Schlafgelegen- heiten	Ankünfte	Übernachtungen	Durchschnittliche Aufenthaltsdauer
	Anzahl		%	Anzahl		Tage
1993	534	32 120	31,0	1 278 448	3 638 874	2,8
1994	776	43 225	29,1	1 661 695	4 586 336	2,8
1995	958	53 332	27,4	1 911 555	5 330 109	2,8
1996	985	55 718	27,4	2 020 138	5 569 740	2,8
1997	1 015	57 253	25,5	2 058 754	5 329 486	2,6
1998	1 025	58 703	25,0	2 139 981	5 366 764	2,5
1999	1 037	60 052	25,9	2 242 429	5 671 655	2,5
2000	1 052	61 016	25,5	2 255 209	5 688 586	2,5
2001	1 074	60 505	26,2	2 302 249	5 789 726	2,5
2002	1 049	58 600	26,1	2 190 160	5 584 831	2,5
2003	1 046	60 220	25,8	2 240 456	5 666 885	2,5
2004	1 040	60 783	25,9	2 348 778	5 874 270	2,5
2005	1 031	60 939	26,5	2 419 692	6 009 339	2,5
2006	1 060	61 913	26,5	2 568 144	6 414 065	2,5
2007	1 070	61 829	26,9	2 584 914	6 562 556	2,5
2008	1 072	62 230	27,0	2 641 801	6 699 594	2,5
2009	1 082	62 433	27,2	2 684 856	6 743 135	2,5
2010	1 068	61 314	27,7	2 777 136	6 857 027	2,5
2011	1 064	61 260	28,7	2 885 685	7 069 738	2,4
2012	1 013	60 562	29,9	2 953 302	7 353 676	2,5
2013	1 007	60 155	29,5	2 885 235	7 130 846	2,5
2014	1 008	60 668	30,8	3 014 492	7 433 263	2,5
2015	1 012	60 169	31,0	3 143 256	7 608 823	2,4
2016	1 031	63 438	31,7	3 212 557	7 791 717	2,4
2017	1 024	63 092	32,4	3 383 962	8 135 118	2,4
2018	1 053	64 117	32,5	3 432 686	8 234 898	2,4
2019	1 062	66 141	33,1	3 603 700	8 645 180	2,4
Januar	1 027	63 460	21,9	173 361	424 008	2,4
Februar	1 021	63 381	27,9	193 473	494 901	2,6
März	1 051	65 170	27,4	233 973	549 807	2,3
April	1 121	74 057	32,5	288 344	711 219	2,5
Mai	1 147	77 720	34,6	365 052	832 559	2,3
Juni	1 143	78 049	38,4	384 735	898 257	2,3
Juli	1 146	78 155	39,1	364 159	944 266	2,6
August	1 151	78 609	38,2	385 764	930 818	2,4
September	1 152	78 130	37,2	378 719	864 996	2,3
Oktober	1 134	75 092	36,6	340 385	842 166	2,5
November	1 068	66 220	30,0	258 608	586 704	2,3
Dezember	1 062	66 141	28,0	237 127	565 479	2,4
2020 ²
Januar	1 031	65 509	22,0	182 920	440 291	2,4
Februar	1 025	65 190	27,9	207 116	527 868	2,5
März	1 031	65 967	17,6	111 740	314 257	2,8
April	858	49 648	8,2	26 894	118 459	4,4
Mai	1 061	69 496	13,3	83 816	247 066	2,9
Juni	1 097	74 090	26,1	225 165	572 033	2,5
Juli	1 117	76 109	37,3	327 833	878 039	2,7
August	1 122	77 062	39,4	357 835	937 966	2,6
September	1 123	76 849	36,9	341 299	849 499	2,5
Oktober	1 119	75 723	32,2	274 207	749 864	2,7
November
Dezember

¹ Betriebe und Schlafgelegenheiten jeweils Stand 31.12.² vorläufiges Ergebnis³ Doppelbetten zählen als 2 Schlafgelegenheiten. Für Camping wird 1 Stellplatz in 4 Schlafgelegenheiten umgerechnet.

2. Ergebnisse der Beherbergungsstatistik (ohne Camping) Sachsen-Anhalts 1993 bis 2020

Jahr ¹ ----- Monat	Geöffnete Betriebe	Angebote- ne Schlafgelegen- heiten ³	Durchschnittl. Auslastung der angebotenen Schlafgelegen- heiten	Ankünfte	Übernachtungen	Durchschnittliche Aufenthaltsdauer
	Anzahl		%	Anzahl		Tage
1993	523	26 124	36,8	1 190 601	3 367 559	2,8
1994	761	36 497	34,6	1 566 937	4 277 803	2,7
1995	942	45 128	33,2	1 811 003	5 007 498	2,8
1996	962	46 414	31,3	1 932 154	5 285 103	2,7
1997	992	48 021	28,7	1 975 694	5 063 247	2,6
1998	1 001	49 311	28,3	2 058 299	5 117 997	2,5
1999	1 014	49 668	30,0	2 148 827	5 397 178	2,5
2000	1 029	50 468	29,5	2 172 719	5 440 659	2,5
2001	1 051	50 537	29,9	2 214 457	5 552 933	2,5
2002	1 028	49 376	29,0	2 109 187	5 364 807	2,5
2003	1 023	50 440	29,5	2 142 285	5 407 056	2,5
2004	1 016	50 443	30,2	2 256 199	5 632 471	2,5
2005	1 007	50 599	30,9	2 324 562	5 765 201	2,5
2006	1 036	52 157	32,7	2 473 256	6 175 243	2,5
2007	1 042	51 957	32,8	2 491 592	6 318 556	2,5
2008	1 045	52 698	33,1	2 536 496	6 437 309	2,5
2009	1 054	53 101	32,9	2 563 953	6 444 477	2,5
2010	1 043	52 434	33,6	2 672 362	6 584 600	2,5
2011	1 042	52 784	34,7	2 771 521	6 787 242	2,4
2012	990	52 006	36,2	2 836 567	7 051 100	2,5
2013	985	51 799	35,7	2 779 653	6 858 500	2,5
2014	984	52 272	36,8	2 886 023	7 116 419	2,5
2015	987	51 417	36,8	2 996 924	7 257 677	2,4
2016	1 003	53 058	38,1	3 065 503	7 413 880	2,4
2017	993	53 496	39,0	3 215 807	7 726 130	2,4
2018	1 020	54 533	38,7	3 244 687	7 771 295	2,4
2019	1 026	55 981	39,7	3 391 297	8 127 784	2,4
Januar	995	53 808	25,6	172 516	421 262	2,4
Februar	989	53 733	32,8	192 141	491 869	2,6
März	1 017	54 918	32,1	231 303	544 412	2,4
April	1 054	56 481	39,7	273 279	670 676	2,5
Mai	1 068	57 304	43,7	340 834	776 288	2,3
Juni	1 063	57 341	46,4	343 048	797 886	2,3
Juli	1 066	57 447	46,8	319 175	830 600	2,6
August	1 069	57 601	46,4	342 293	828 072	2,4
September	1 071	57 378	47,2	356 743	813 025	2,3
Oktober	1 068	57 600	45,4	327 718	810 419	2,5
November	1 032	55 984	34,9	256 971	582 480	2,3
Dezember	1 026	55 981	32,8	235 276	560 795	2,4
2020 ²
Januar	997	55 169	25,9	181 752	436 925	2,4
Februar	991	54 850	33,0	205 953	525 239	2,6
März	994	55 007	20,8	110 491	310 782	2,8
April	820	40 500	9,9	26 667	116 800	4,4
Mai	986	49 924	15,1	69 224	204 682	3,0
Juni	1 018	53 890	29,9	187 606	476 500	2,5
Juli	1 037	55 589	41,8	271 187	718 039	2,6
August	1 042	56 446	43,8	297 119	763 270	2,6
September	1 046	56 861	44,1	303 958	752 120	2,5
Oktober	1 048	56 715	39,6	254 404	695 294	2,7
November
Dezember

¹ Betriebe und Betten jeweils Stand 31.12.² vorläufiges Ergebnis³ Doppelbetten zählen als zwei Schlafgelegenheiten

3. Beherbergungsbetriebe (einschl. Camping), Schlafgelegenheiten und Auslastung der Kapazitäten nach kreisfreien Städten und Landkreisen

Land Kreisfreie Stadt Landkreis	Oktober 2020							Jan. bis Oktober 2020
	Betriebe			in den Betrieben angebotene Schlafgelegenheiten ¹				durch- schnitt- liche Aus- lastung
	ins- gesamt	darunter geöffnete		ins- gesamt	Verände- rung ge- genüber dem Vor- jahres- monat	durch- schnitt- liche Aus- lastung	nachrichtlich	
		zu- sammen	Verände- rung ge- genüber dem Vor- jahres- monat				maximales Angebot an Schlafge- legenheiten der letzten 13 Monate	
							Anzahl	
Sachsen-Anhalt insgesamt	1 158	1 119	-1,3	75 723	0,8	32,2	81 179	27,4
Dessau-Roßlau, Stadt	26	25	4,2	1 464	9,6	32,2	1 517	32,4
Halle (Saale), Stadt	41	40	0,0	3 167	-0,7	29,7	3 305	26,1
Magdeburg, Landeshauptstadt	51	50	0,0	5 998	22,3	26,6	6 100	25,3
Altmarkkreis Salzwedel	53	50	0,0	2 988	-7,5	28,6	4 079	23,2
Anhalt-Bitterfeld	57	54	-8,5	3 156	-21,9	20,9	3 453	22,0
Börde	57	55	1,9	4 965	-4,1	24,9	5 494	21,8
Burgenlandkreis	122	116	-0,9	6 970	7,5	31,6	7 427	29,2
Harz	354	345	-2,8	22 458	-1,3	43,7	23 598	32,3
Jerichower Land	47	46	4,5	3 086	10,4	12,7	3 134	14,1
Mansfeld-Südharz	69	67	-1,5	3 710	-1,3	30,1	3 848	23,5
Saalekreis	69	67	1,5	4 252	3,8	25,3	4 519	22,6
Salzlandkreis	75	71	2,9	3 404	3,5	36,3	4 188	30,4
Stendal	57	54	-5,3	3 316	-0,4	28,2	3 596	26,6
Wittenberg	80	79	-2,5	6 789	1,3	26,9	6 921	29,9

¹ Doppelbetten zählen als 2 Schlafgelegenheiten. Für Camping wird 1 Stellplatz in 4 Schlafgelegenheiten umgerechnet.

**4. Ankünfte, Übernachtungen und Aufenthaltsdauer der Gäste in Beherbergungsbetrieben (einschl. Camping)
nach kreisfreien Städten, Landkreisen und zusammengefassten Gästegruppen**

Land Kreisfreie Stadt/Landkreis ----- Ständiger Wohnsitz der Gäste Deutschland/Ausland	Oktober 2020					Januar bis Oktober 2020				
	Ankünfte		Übernachtungen		durch- schn. Aufent- halts- dauer	Ankünfte		Übernachtungen		durch- schn. Aufent- halts- dauer
	insge- samt	Veränd. gegen- über Vorj.- monat	insge- samt	Veränd. gegen- über Vorj.- monat		insge- samt	Veränd. gegen- über Vorj.- zeitr.	insge- samt	Veränd. gegen- über Vorj.- zeitr.	
	Anzahl	%	Anzahl	%	Tage	Anzahl	%	Anzahl	%	Tage
Sachsen-Anhalt insgesamt	274 207	-19,4	749 864	-11,0	2,7	2 138 825	-31,2	5 635 342	-24,8	2,6
Deutschland	265 137	-17,5	724 003	-9,2	2,7	2 028 524	-29,2	5 346 819	-23,5	2,6
Ausland	9 070	-52,3	25 861	-41,7	2,9	110 301	-54,2	288 523	-43,2	2,6
Dessau-Roßlau, Stadt	8 505	-46,9	14 349	-46,2	1,7	78 051	-40,5	126 950	-42,7	1,6
Deutschland	7 848	-45,1	13 025	-45,2	1,7	71 099	-36,9	112 775	-40,9	1,6
Ausland	657	-61,9	1 324	-54,3	2,0	6 952	-62,5	14 175	-53,6	2,0
Halle (Saale), Stadt	16 303	-33,9	29 111	-36,3	1,8	127 307	-38,9	225 630	-40,7	1,8
Deutschland	15 159	-33,2	26 497	-35,9	1,7	117 946	-38,0	202 275	-40,6	1,7
Ausland	1 144	-42,1	2 614	-40,3	2,3	9 361	-48,7	23 355	-41,2	2,5
Magdeburg, Landeshauptstadt	25 330	-31,5	49 433	-26,0	2,0	214 828	-38,0	395 760	-34,0	1,8
Deutschland	23 988	-28,9	46 109	-21,9	1,9	196 248	-35,7	352 349	-32,2	1,8
Ausland	1 342	-58,6	3 324	-57,1	2,5	18 580	-54,7	43 411	-45,5	2,3
Altmarkkreis Salzwedel	7 247	-14,6	26 301	-11,6	3,6	58 567	-33,8	200 756	-34,5	3,4
Deutschland	7 099	-13,0	25 826	-10,1	3,6	57 009	-33,6	195 847	-34,4	3,4
Ausland	148	-54,3	475	-53,5	3,2	1 558	-41,3	4 909	-38,8	3,2
Anhalt-Bitterfeld	8 206	-28,3	20 388	-16,5	2,5	78 942	-31,8	203 645	-15,3	2,6
Deutschland	7 827	-25,3	19 573	-13,6	2,5	74 473	-28,3	194 337	-11,1	2,6
Ausland	379	-60,8	815	-54,0	2,2	4 469	-62,4	9 308	-57,2	2,1
Börde	11 448	-21,8	37 710	-0,8	3,3	97 000	-37,5	299 919	-24,3	3,1
Deutschland	10 394	-21,4	35 243	0,4	3,4	86 912	-35,6	278 358	-22,7	3,2
Ausland	1 054	-25,8	2 467	-14,8	2,3	10 088	-50,0	21 561	-40,7	2,1
Burgenlandkreis	23 387	-7,4	67 695	-4,8	2,9	183 259	-25,3	540 592	-19,3	2,9
Deutschland	23 051	-5,2	67 034	-2,3	2,9	177 520	-23,6	529 424	-17,8	3,0
Ausland	336	-64,5	661	-73,2	2,0	5 739	-55,2	11 168	-56,7	1,9
Harz	97 735	-13,7	303 803	-6,3	3,1	645 795	-28,9	1 966 203	-23,3	3,0
Deutschland	96 365	-12,6	300 003	-5,1	3,1	625 495	-28,0	1 901 884	-22,4	3,0
Ausland	1 370	-53,7	3 800	-53,8	2,8	20 300	-48,7	64 319	-42,7	3,2
Jerichower Land	5 586	-16,6	11 745	-4,1	2,1	52 926	-25,9	113 375	-15,4	2,1
Deutschland	5 417	-11,3	11 470	1,7	2,1	50 603	-21,9	108 512	-12,4	2,1
Ausland	169	-71,3	275	-71,5	1,6	2 323	-65,1	4 863	-51,5	2,1
Mansfeld-Südharz	14 673	-9,0	34 585	-3,0	2,4	104 875	-30,9	235 711	-29,2	2,2
Deutschland	14 386	-8,0	33 923	-1,7	2,4	101 879	-29,7	228 190	-27,7	2,2
Ausland	287	-41,2	662	-41,3	2,3	2 996	-56,3	7 521	-56,0	2,5
Saalekreis	13 441	-33,4	33 358	-17,0	2,5	119 353	-40,5	274 691	-29,1	2,3
Deutschland	12 410	-32,9	29 645	-18,5	2,4	108 246	-38,2	246 489	-27,9	2,3
Ausland	1 031	-38,4	3 713	-2,8	3,6	11 107	-56,0	28 202	-37,8	2,5
Salzlandkreis	11 545	-5,7	38 142	4,1	3,3	98 305	-22,6	325 796	-10,4	3,3
Deutschland	11 130	-2,8	36 290	4,5	3,3	92 118	-21,0	305 509	-10,2	3,3
Ausland	415	-47,3	1 852	-2,5	4,5	6 187	-39,8	20 287	-14,1	3,3
Stendal	12 945	-1,7	28 778	3,0	2,2	107 403	-19,9	219 559	-14,5	2,0
Deutschland	12 671	-0,3	26 604	3,7	2,1	103 991	-18,8	203 731	-15,5	2,0
Ausland	274	-41,2	2 174	-5,0	7,9	3 412	-42,9	15 828	1,6	4,6
Wittenberg	17 856	-16,1	54 466	-13,1	3,1	172 214	-23,2	506 755	-21,2	2,9
Deutschland	17 392	-12,2	52 761	-11,8	3,0	164 985	-18,8	487 139	-18,9	3,0
Ausland	464	-68,3	1 705	-40,8	3,7	7 229	-65,9	19 616	-53,6	2,7

5. Ankünfte, Übernachtungen und Aufenthaltsdauer der Gäste in Beherbergungsbetrieben der Hotellerie (Hotels, Hotels garnis, Gasthöfe und Pensionen) nach kreisfreien Städten, Landkreisen und zusammengefassten Gästegruppen

Land Kreisfreie Stadt/Landkreis ----- Ständiger Wohnsitz der Gäste Deutschland/Ausland	Oktober 2020					Januar bis Oktober 2020				
	Ankünfte		Übernachtungen		durch- schn. Aufent- halts- dauer	Ankünfte		Übernachtungen		durch- schn. Aufent- halts- dauer
	insge- samt	Veränd. gegen- über Vorj.- monat	insge- samt	Veränd. gegen- über Vorj.- monat		insge- samt	Veränd. gegen- über Vorj.- zeitr.	insge- samt	Veränd. gegen- über Vorj.- zeitr.	
	Anzahl	%	Anzahl	%		Anzahl	%	Anzahl	%	
Sachsen-Anhalt insgesamt	210 405	-21,8	469 355	-14,7	2,2	1 599 597	-32,4	3 335 138	-27,9	2,1
Deutschland	202 296	-19,6	450 635	-12,4	2,2	1 504 563	-30,4	3 129 934	-26,2	2,1
Ausland	8 109	-53,2	18 720	-48,3	2,3	95 034	-54,0	205 204	-47,4	2,2
Dessau-Roßlau, Stadt	7 798	-46,8	12 323	-46,8	1,6	71 161	-39,9	106 607	-43,6	1,5
Deutschland	7 174	-44,8	11 446	-44,7	1,6	64 658	-35,9	97 720	-40,1	1,5
Ausland	624	-62,1	877	-64,4	1,4	6 503	-62,9	8 887	-65,6	1,4
Halle (Saale), Stadt	15 054	-31,8	24 633	-34,0	1,6	115 558	-37,6	188 506	-39,5	1,6
Deutschland	13 975	-31,0	22 866	-32,9	1,6	107 018	-36,4	173 658	-38,0	1,6
Ausland	1 079	-40,9	1 767	-45,0	1,6	8 540	-49,1	14 848	-53,0	1,7
Magdeburg, Landeshauptstadt	22 637	-32,4	43 443	-27,1	1,9	194 727	-37,8	353 479	-33,4	1,8
Deutschland	21 413	-29,6	40 804	-22,8	1,9	177 067	-35,5	314 921	-31,6	1,8
Ausland	1 224	-60,1	2 639	-60,7	2,2	17 660	-54,2	38 558	-45,3	2,2
Altmarkkreis Salzwedel	5 107	-11,1	10 802	-4,9	2,1	41 419	-24,9	85 243	-19,4	2,1
Deutschland	4 963	-8,5	10 333	-0,1	2,1	39 932	-24,1	80 557	-17,8	2,0
Ausland	144	-55,3	469	-54,0	3,3	1 487	-40,2	4 686	-39,8	3,2
Anhalt-Bitterfeld	6 403	-36,9	14 286	-33,9	2,2	59 340	-38,6	142 690	-26,9	2,4
Deutschland	6 042	-34,6	13 517	-32,1	2,2	55 172	-35,6	134 143	-23,5	2,4
Ausland	361	-60,2	769	-54,1	2,1	4 168	-62,1	8 547	-56,7	2,1
Börde	9 663	-24,3	18 622	-15,4	1,9	81 310	-35,4	150 061	-28,4	1,8
Deutschland	8 664	-24,2	16 752	-15,7	1,9	71 964	-33,2	135 409	-25,5	1,9
Ausland	999	-25,6	1 870	-12,1	1,9	9 346	-48,7	14 652	-47,4	1,6
Burgenlandkreis	16 813	-6,5	35 125	-2,3	2,1	120 782	-23,7	236 252	-19,2	2,0
Deutschland	16 523	-3,8	34 543	1,4	2,1	115 907	-21,6	227 211	-16,6	2,0
Ausland	290	-63,7	582	-69,2	2,0	4 875	-52,8	9 041	-54,6	1,9
Harz	69 656	-12,9	186 738	-7,2	2,7	455 512	-27,9	1 162 366	-24,8	2,6
Deutschland	68 629	-11,5	184 298	-5,6	2,7	440 199	-26,8	1 122 991	-23,7	2,6
Ausland	1 027	-57,9	2 440	-59,0	2,4	15 313	-49,2	39 375	-45,4	2,6
Jerichower Land	4 867	-18,3	9 726	-4,9	2,0	40 863	-29,4	75 139	-21,9	1,8
Deutschland	4 706	-13,2	9 473	0,4	2,0	38 912	-25,0	71 687	-18,4	1,8
Ausland	161	-70,1	253	-68,0	1,6	1 951	-67,5	3 452	-59,0	1,8
Mansfeld-Südharz	10 935	-11,4	24 647	-2,4	2,3	73 654	-31,7	153 677	-28,7	2,1
Deutschland	10 662	-10,3	24 011	-0,6	2,3	71 046	-30,8	147 237	-27,3	2,1
Ausland	273	-40,5	636	-41,6	2,3	2 608	-49,3	6 440	-50,8	2,5
Saalekreis	12 265	-36,9	29 703	-22,7	2,4	103 581	-43,2	220 165	-35,9	2,1
Deutschland	11 253	-36,8	26 050	-24,8	2,3	93 112	-41,3	194 072	-35,5	2,1
Ausland	1 012	-38,4	3 653	-3,2	3,6	10 469	-56,1	26 093	-39,0	2,5
Salzlandkreis	9 279	-3,6	19 243	6,4	2,1	72 754	-24,2	146 596	-16,4	2,0
Deutschland	8 911	-0,4	18 357	10,5	2,1	68 194	-23,2	137 350	-15,4	2,0
Ausland	368	-45,7	886	-40,1	2,4	4 560	-35,6	9 246	-28,9	2,0
Stendal	7 898	-16,3	15 938	-15,5	2,0	68 477	-26,0	125 686	-21,7	1,8
Deutschland	7 660	-15,9	14 818	-14,6	1,9	66 370	-25,1	118 076	-22,3	1,8
Ausland	238	-26,5	1 120	-26,2	4,7	2 107	-46,7	7 610	-9,9	3,6
Wittenberg	12 030	-22,0	24 126	-11,7	2,0	100 459	-31,2	188 671	-27,0	1,9
Deutschland	11 721	-16,9	23 367	-6,0	2,0	95 012	-27,1	174 902	-23,9	1,8
Ausland	309	-76,7	759	-69,4	2,5	5 447	-65,2	13 769	-52,2	2,5

6. Beherbergungsbetriebe (einschl. Camping), Schlafgelegenheiten und Auslastung der Kapazitäten nach Reisegebieten und Betriebsarten

Land Reisegebiet ----- Betriebsart	Oktober 2020							Jan. bis Oktober 2020
	Betriebe			in den Betrieben angebotene Schlafgelegenheiten ¹				durch- schnitt- liche Aus- lastung
	ins- gesamt	darunter geöffnete		ins- gesamt	Verände- rung ge- genüber dem Vor- jahres- monat	durch- schnitt- liche Aus- lastung	nachrichtlich	
		zu- sammen	Verände- rung ge- genüber dem Vor- jahres- monat				maximales Angebot an Schlafge- legenheiten der letzten 13 Monate	
							Anzahl	
Sachsen-Anhalt								
Betriebe insgesamt	1 158	1 119	-1,3	75 723	0,8	32,2	81 179	27,4
Hotels, Gasthöfe, Pensionen	811	792	-1,5	39 031	-1,4	38,8	40 840	30,1
Hotels (ohne Hotels garnis)	403	397	-1,0	27 932	-2,2	40,9	29 195	31,6
Hotels garnis	93	93	1,1	4 837	4,4	36,7	5 015	29,6
Gasthöfe	83	82	-2,4	1 737	-2,1	32,0	1 779	23,5
Pensionen	232	220	-3,1	4 525	-2,5	30,8	4 851	24,3
Ferienunterkünfte und ähnliche								
Beherbergungsstätten	239	229	-3,0	13 773	-1,5	31,8	14 847	25,1
Erholungs- und Ferienheime	18	18	0,0	1 689	-1,2	25,3	1 715	20,1
Ferienzentren	19	19	0,0	3 440	12,1	40,2	3 698	32,5
Ferienhäuser und Ferien- wohnungen	136	130	-2,3	4 261	-0,2	39,4	4 565	28,8
Jugendherbergen und Hütten	66	62	-6,1	4 383	-11,2	20,3	4 869	17,1
Campingplätze	81	71	7,6	19 008	8,7	9,5	21 496	13,5
Sonstige tourismusrelevante								
Unterkünfte	27	27	-3,6	3 911	-2,7	74,8	3 996	65,1
Vorsorge- und Reha-Kliniken	14	14	0,0	3 329	-0,9	84,6	3 371	73,2
Schulungsheime	13	13	-7,1	582	-12,0	18,3	625	15,6
Harz und Harzvorland								
Betriebe zusammen	423	412	-2,6	26 168	-1,3	41,8	27 446	31,1
Hotels, Gasthöfe, Pensionen	279	271	-2,2	12 873	-4,4	53,0	13 709	36,6
Hotels (ohne Hotels garnis)	152	149	-1,3	9 578	-4,7	56,5	10 213	39,8
Hotels garnis	30	30	0,0	1 285	-4,2	47,4	1 352	31,1
Gasthöfe	25	25	-3,8	500	-4,0	44,3	505	26,6
Pensionen	72	67	-4,3	1 510	-2,9	38,7	1 639	25,0
Ferienunterkünfte und ähnliche								
Beherbergungsstätten	122	119	-4,0	7 528	1,8	38,6	7 788	29,6
Erholungs- und Ferienheime	10	10	0,0	1 021	-0,2	22,2	1 024	20,3
Ferienzentren	11	11	0,0	2 240	19,9	46,3	2 248	40,3
Ferienhäuser und Ferien- wohnungen	78	75	-5,1	2 553	-2,8	46,4	2 717	29,5
Jugendherbergen und Hütten	23	23	-4,2	1 714	-8,7	26,9	1 799	20,5
Campingplätze	15	15	0,0	4 916	2,9	13,3	5 056	13,4
Sonstige tourismusrelevante								
Unterkünfte	7	7	0,0	851	-3,5	63,8	893	54,9
Vorsorge- und Reha-Kliniken	2	2	0,0
Schulungsheime	5	5	0,0

¹ Doppelbetten zählen als 2 Schlafgelegenheiten. Für Camping wird 1 Stellplatz in 4 Schlafgelegenheiten umgerechnet.

**Noch 6. Beherbergungsbetriebe (einschl. Camping), Schlafgelegenheiten und Auslastung der Kapazitäten
nach Reisegebieten und Betriebsarten**

Land Reisegebiet ----- Betriebsart	Oktober 2020							Jan. bis Oktober 2020
	Betriebe			in den Betrieben angebotene Schlafgelegenheiten ¹				durch- schnitt- liche Aus- lastung
	ins- gesamt	darunter geöffnete		ins- gesamt	Verände- rung ge- genüber dem Vor- jahres- monat	durch- schnitt- liche Aus- lastung	nachrichtlich	
		zu- sammen	Verände- rung ge- genüber dem Vor- jahres- monat				maximales Angebot an Schlafge- legenheiten der letzten 13 Monate	
							Anzahl	
Halle, Saale, Unstrut								
Betriebe zusammen	232	223	0,0	14 389	4,5	29,3	15 251	26,5
Hotels, Gasthöfe, Pensionen	176	171	-2,8	8 956	-1,5	32,3	9 311	25,6
Hotels (ohne Hotels garnis)	86	84	-1,2	6 273	-0,7	33,6	6 521	26,1
Hotels garnis	23	23	0,0	1 495	-1,5	29,5	1 535	25,5
Gasthöfe	20	19	-5,0	417	-3,7	33,9	443	24,8
Pensionen	47	45	-6,3	771	-6,7	26,3	812	22,2
Ferienunterkünfte und ähnliche								
Beherbergungsstätten	33	31	6,9
Erholungs- und Ferienheime	2	2	0,0
Ferienzentren	1	1	0,0
Ferienhäuser und Ferien- wohnungen	14	14	16,7
Jugendherbergen und Hütten	16	14	0,0	1 076	-13,9	17,2	1 338	16,0
Campingplätze	16	14	27,3	2 848	43,8	10,2	3 088	17,6
Sonstige tourismusrelevante								
Unterkünfte	7	7	0,0
Vorsorge- und Reha-Kliniken	4	4	0,0	734	1,7	77,1	734	76,2
Schulungsheime	3	3	0,0
Anhalt-Wittenberg								
Betriebe zusammen	163	158	-3,7	11 409	-5,5	25,9	11 891	27,8
Hotels, Gasthöfe, Pensionen	115	112	-3,4	5 160	-5,1	31,8	5 522	29,0
Hotels (ohne Hotels garnis)	51	50	-3,8	3 670	-6,0	33,7	3 927	30,7
Hotels garnis	12	12	0,0	479	-0,6	34,7	486	30,8
Gasthöfe	13	13	-7,1	248	-7,1	16,8	255	14,2
Pensionen	39	37	-2,6	763	-2,6	25,6	854	23,7
Ferienunterkünfte und ähnliche								
Beherbergungsstätten	32	30	-6,3
Erholungs- und Ferienheime	1	1	0,0
Ferienzentren	1	1	0,0
Ferienhäuser und Ferien- wohnungen	19	17	-5,6
Jugendherbergen und Hütten	11	11	-8,3	804	-8,9	16,5	804	18,4
Campingplätze	13	13	0,0	3 676	-7,1	10,5	3 676	19,4
Sonstige tourismusrelevante								
Unterkünfte	3	3	0,0
Vorsorge- und Reha-Kliniken	2	2	0,0
Schulungsheime	1	1	0,0

¹ Doppelbetten zählen als 2 Schlafgelegenheiten. Für Camping wird 1 Stellplatz in 4 Schlafgelegenheiten umgerechnet.

**Noch 6. Beherbergungsbetriebe (einschl. Camping), Schlafgelegenheiten und Auslastung der Kapazitäten
nach Reisegebieten und Betriebsarten**

Land Reisegebiet ----- Betriebsart	Oktober 2020							Jan. bis Oktober 2020
	Betriebe			in den Betrieben angebotene Schlafgelegenheiten ¹				durch- schnitt- liche Aus- lastung
	ins- gesamt	darunter geöffnete		ins- gesamt	Verände- rung ge- genüber dem Vor- jahres- monat	durch- schnitt- liche Aus- lastung	nachrichtlich	
		zu- sammen	Verände- rung ge- genüber dem Vor- jahres- monat				maximales Angebot an Schlafge- legenheiten der letzten 13 Monate	
							Anzahl	
Magdeburg, Elbe-Börde-Heide								
Betriebe zusammen	230	222	2,3	17 453	8,0	25,6	18 916	23,5
Hotels, Gasthöfe, Pensionen	168	165	1,9	9 382	4,6	31,3	9 592	27,1
Hotels (ohne Hotels garnis)	78	78	2,6	6 755	1,3	31,4	6 863	26,8
Hotels garnis	22	22	4,8	1 390	28,2	36,3	1 432	33,0
Gasthöfe	16	16	6,7	354	6,6	22,2	354	20,6
Pensionen	52	49	-2,0	883	-0,8	26,4	943	22,9
Ferienunterkünfte und ähnliche								
Beherbergungsstätten	32	31	0,0	1 481	-5,3	22,4	1 606	17,6
Erholungs- und Ferienheime	4	4	0,0
Ferienzentren	2	2	0,0
Ferienhäuser und Ferien- wohnungen	15	15	7,1	339	2,7	33,5	367	30,8
Jugendherbergen und Hütten	11	10	-9,1	549	-11,7	18,3	623	13,8
Campingplätze	22	18	20,0	5 492	22,5	4,7	6 620	7,8
Sonstige tourismusrelevante								
Unterkünfte	8	8	-11,1	1 098	-4,1	82,4	1 098	68,3
Vorsorge- und Reha-Kliniken	4	4	0,0	860	0,0	100,0	860	83,3
Schulungsheime	4	4	-20,0	238	-16,5	19,0	238	14,8
Altmark								
Betriebe zusammen	110	104	-2,8	6 304	-3,9	28,4	7 675	24,8
Hotels, Gasthöfe, Pensionen	73	73	0,0	2 660	1,5	32,4	2 706	27,8
Hotels (ohne Hotels garnis)	36	36	-2,7	1 656	2,9	33,7	1 671	27,9
Hotels garnis	6	6	0,0	188	-8,3	27,9	210	24,7
Gasthöfe	9	9	0,0	218	-1,8	32,9	222	30,0
Pensionen	22	22	4,8	598	2,2	30,1	603	27,8
Ferienunterkünfte und ähnliche								
Beherbergungsstätten	20	18	-10,0
Erholungs- und Ferienheime	1	1	0,0
Ferienzentren	4	4	0,0
Ferienhäuser und Ferien- wohnungen	10	9	-10,0
Jugendherbergen und Hütten	5	4	-20,0	240	-21,3	4,4	305	4,9
Campingplätze	15	11	-8,3	2 076	-9,6	10,5	3 056	14,6
Sonstige tourismusrelevante								
Unterkünfte	2	2	0,0
Vorsorge- und Reha-Kliniken	2	2	0,0
Schulungsheime	-	-	-	-	-	-	-	-

¹ Doppelbetten zählen als 2 Schlafgelegenheiten. Für Camping wird 1 Stellplatz in 4 Schlafgelegenheiten umgerechnet.

**7. Ankünfte, Übernachtungen und Aufenthaltsdauer der Gäste in Beherbergungsbetrieben (einschl. Camping)
nach Reisegebieten, Betriebsarten und zusammengefassten Gästegruppen**

Land, Reisegebiet ----- Betriebsart ----- Ständiger Wohnsitz der Gäste Deutschland/Ausland	Oktober 2020					Januar bis Oktober 2020				
	Ankünfte		Übernachtungen		durch- schn. Aufent- halts- dauer	Ankünfte		Übernachtungen		durch- schn. Aufent- halts- dauer
	insge- samt	Veränd. gegen- über Vorj.- monat	insge- samt	Veränd. gegen- über Vorj.- monat		insge- samt	Veränd. gegen- über Vorj.- zeitr.	insge- samt	Veränd. gegen- über Vorj.- zeitr.	
	Anzahl	%	Anzahl	%	Tage	Anzahl	%	Anzahl	%	Tage
Sachsen-Anhalt										
Betriebe insgesamt	274 207	-19,4	749 864	-11,0	2,7	2 138 825	-31,2	5 635 342	-24,8	2,6
Deutschland	265 137	-17,5	724 003	-9,2	2,7	2 028 524	-29,2	5 346 819	-23,5	2,6
Ausland	9 070	-52,3	25 861	-41,7	2,9	110 301	-54,2	288 523	-43,2	2,6
Hotels, Gasthöfe, Pensionen	210 405	-21,8	469 355	-14,7	2,2	1 599 597	-32,4	3 335 138	-27,9	2,1
Deutschland	202 296	-19,6	450 635	-12,4	2,2	1 504 563	-30,4	3 129 934	-26,2	2,1
Ausland	8 109	-53,2	18 720	-48,3	2,3	95 034	-54,0	205 204	-47,4	2,2
Hotels (ohne Hotels garnis)	158 919	-23,0	354 197	-16,1	2,2	1 205 657	-33,9	2 502 015	-29,5	2,1
Deutschland	152 838	-20,5	341 490	-13,5	2,2	1 131 620	-31,6	2 353 799	-27,5	2,1
Ausland	6 081	-57,0	12 707	-53,5	2,1	74 037	-56,3	148 216	-51,6	2,0
Hotels garnis	26 447	-21,7	54 994	-11,8	2,1	205 521	-28,7	403 265	-23,2	2,0
Deutschland	25 060	-20,8	51 941	-11,0	2,1	190 982	-27,0	373 085	-21,9	2,0
Ausland	1 387	-34,8	3 053	-24,3	2,2	14 539	-44,9	30 180	-36,7	2,1
Gasthöfe	7 685	-12,4	17 139	-4,0	2,2	56 130	-26,8	114 880	-24,5	2,0
Deutschland	7 545	-11,7	16 763	-2,5	2,2	54 568	-26,4	111 325	-23,8	2,0
Ausland	140	-38,9	376	-43,2	2,7	1 562	-37,7	3 555	-40,5	2,3
Pensionen	17 354	-13,4	43 025	-10,0	2,5	132 289	-25,5	314 978	-21,2	2,4
Deutschland	16 853	-12,4	40 441	-7,4	2,4	127 393	-24,7	291 725	-21,1	2,3
Ausland	501	-38,7	2 584	-37,4	5,2	4 896	-40,7	23 253	-22,6	4,7

**Noch 7. Ankünfte, Übernachtungen und Aufenthaltsdauer der Gäste in Beherbergungsbetrieben (einschl.Camping)
nach Reisegebieten, Betriebsarten und zusammengefassten Gästegruppen**

Land, Reisegebiet ----- Betriebsart ----- Ständiger Wohnsitz der Gäste Deutschland/Ausland	Oktober 2020					Januar bis Oktober 2020				
	Ankünfte		Übernachtungen		durch- schn. Aufent- halts- dauer	Ankünfte		Übernachtungen		durch- schn. Aufent- halts- dauer
	insge- samt	Veränd. gegen- über Vorj.- monat	insge- samt	Veränd. gegen- über Vorj.- monat		insge- samt	Veränd. gegen- über Vorj.- zeitr.	insge- samt	Veränd. gegen- über Vorj.- zeitr.	
	Anzahl	%	Anzahl	%	Tage	Anzahl	%	Anzahl	%	Tage
Sachsen-Anhalt										
Ferienunterkünfte u. ähnliche										
Beherbergungsstätten	38 502	-24,6	135 293	-15,1	3,5	261 054	-43,5	898 774	-36,5	3,4
Deutschland	37 848	-24,0	128 780	-15,5	3,4	253 386	-43,3	838 057	-37,3	3,3
Ausland	654	-46,9	6 513	-7,8	10,0	7 668	-50,4	60 717	-21,9	7,9
Erholungs- und Ferienheime	4 638	-34,2	13 250	-25,2	2,9	30 458	-52,6	82 857	-50,3	2,7
Deutschland	4 602	-33,7	13 186	-23,6	2,9	30 101	-52,6	81 395	-50,4	2,7
Ausland	36	-64,7	64	-85,7	1,8	357	-55,4	1 462	-45,0	4,1
Ferienzentren	10 729	-18,5	42 760	-7,6	4,0	75 833	-34,8	290 510	-29,4	3,8
Deutschland	10 682	-17,2	42 343	-6,0	4,0	74 245	-34,1	280 208	-28,4	3,8
Ausland	47	-82,2	417	-65,9	8,9	1 588	-55,6	10 302	-48,7	6,5
Ferienhäuser, -wohnungen	13 161	8,2	51 877	12,7	3,9	82 994	-17,3	336 757	-6,8	4,1
Deutschland	12 703	7,8	46 903	9,2	3,7	79 241	-17,1	299 820	-9,3	3,8
Ausland	458	21,5	4 974	62,8	10,9	3 753	-21,2	36 937	20,5	9,8
Jugendherbergen, Hütten	9 974	-46,6	27 406	-44,6	2,7	71 769	-60,4	188 650	-60,3	2,6
Deutschland	9 861	-45,8	26 348	-44,1	2,7	69 799	-60,1	176 634	-60,8	2,5
Ausland	113	-76,9	1 058	-54,7	9,4	1 970	-68,8	12 016	-50,6	6,1
Campingplätze	19 803	56,3	54 570	71,9	2,8	231 863	11,0	639 742	25,8	2,8
Deutschland	19 502	59,5	53 957	75,9	2,8	224 402	17,7	617 468	31,5	2,8
Ausland	301	-31,4	613	-43,0	2,0	7 461	-59,1	22 274	-42,6	3,0
Sonstige tourismusrelevante										
Unterkünfte	5 497	-28,2	90 646	-9,9	16,5	46 311	-33,9	761 688	-19,0	16,4
Deutschland	5 491	-27,8	90 631	-9,9	16,5	46 173	-33,4	761 360	-18,9	16,5
Ausland	6	-87,0	15	-79,2	2,5	138	-79,5	328	-79,1	2,4
Vorsorge- u. Reha-Kliniken	4 031	-16,2	87 338	-7,7	21,7	34 940	-20,4	735 852	-17,0	21,1
Deutschland	4 031	-16,2	87 338	-7,7	21,7	34 940	-20,4	735 852	-17,0	21,1
Ausland	-	-	-	-	-	-	-	-	-	-
Schulungsheime	1 466	-48,4	3 308	-44,7	2,3	11 371	-56,4	25 836	-52,5	2,3
Deutschland	1 460	-47,8	3 293	-44,3	2,3	11 233	-55,8	25 508	-51,7	2,3
Ausland	6	-87,0	15	-79,2	2,5	138	-79,5	328	-79,1	2,4

**Noch 7. Ankünfte, Übernachtungen und Aufenthaltsdauer der Gäste in Beherbergungsbetrieben (einschl.Camping)
nach Reisegebieten, Betriebsarten und zusammengefassten Gästegruppen**

Land, Reisegebiet ----- Betriebsart ----- Ständiger Wohnsitz der Gäste Deutschland/Ausland	Oktober 2020					Januar bis Oktober 2020				
	Ankünfte		Übernachtungen		durch- schn. Aufent- halts- dauer	Ankünfte		Übernachtungen		durch- schn. Aufent- halts- dauer
	insge- samt	Veränd. gegen- über Vorj.- monat	insge- samt	Veränd. gegen- über Vorj.- monat		insge- samt	Veränd. gegen- über Vorj.- zeitr.	insge- samt	Veränd. gegen- über Vorj.- zeitr.	
	Anzahl	%	Anzahl	%	Tage	Anzahl	%	Anzahl	%	Tage
Harz und Harzvorland										
Betriebe zusammen	112 408	-13,1	338 388	-6,0	3,0	750 670	-29,2	2 201 914	-23,9	2,9
Deutschland	110 751	-12,0	333 926	-4,8	3,0	727 374	-28,3	2 130 074	-23,0	2,9
Ausland	1 657	-52,0	4 462	-52,3	2,7	23 296	-49,8	71 840	-44,5	3,1
Hotels, Gasthöfe, Pensionen	80 591	-12,7	211 385	-6,7	2,6	529 166	-28,4	1 316 043	-25,2	2,5
Deutschland	79 291	-11,3	208 309	-5,1	2,6	511 245	-27,4	1 270 228	-24,2	2,5
Ausland	1 300	-55,1	3 076	-56,3	2,4	17 921	-49,2	45 815	-46,2	2,6
Hotels (ohne Hotels garnis)	63 761	-13,2	167 609	-7,9	2,6	420 808	-28,7	1 052 010	-25,8	2,5
Deutschland	62 809	-11,8	165 379	-6,3	2,6	406 940	-27,7	1 017 085	-24,9	2,5
Ausland	952	-57,6	2 230	-58,7	2,3	13 868	-48,9	34 925	-46,0	2,5
Hotels garnis	7 485	-13,6	18 896	-0,5	2,5	50 308	-30,9	118 319	-24,1	2,4
Deutschland	7 339	-11,8	18 554	1,4	2,5	48 153	-29,5	112 654	-22,8	2,3
Ausland	146	-57,9	342	-50,3	2,3	2 155	-52,5	5 665	-42,9	2,6
Gasthöfe	2 557	-1,6	6 851	5,2	2,7	14 930	-26,1	36 101	-23,3	2,4
Deutschland	2 536	0,0	6 813	8,4	2,7	14 536	-25,0	35 210	-21,6	2,4
Ausland	21	-66,7	38	-83,1	1,8	394	-52,9	891	-58,9	2,3
Pensionen	6 788	-10,8	18 029	-5,4	2,7	43 120	-23,4	109 613	-21,2	2,5
Deutschland	6 607	-10,3	17 563	-4,2	2,7	41 616	-22,3	105 279	-19,5	2,5
Ausland	181	-25,2	466	-36,0	2,6	1 504	-45,5	4 334	-48,4	2,9

[illegible]

**Noch 7. Ankünfte, Übernachtungen und Aufenthaltsdauer der Gäste in Beherbergungsbetrieben (einschl.Camping)
nach Reisegebieten, Betriebsarten und zusammengefassten Gästegruppen**

Land, Reisegebiet ----- Betriebsart ----- Ständiger Wohnsitz der Gäste Deutschland/Ausland	Oktober 2020					Januar bis Oktober 2020				
	Ankünfte		Übernachtungen		durch- schn. Aufent- halts- dauer	Ankünfte		Übernachtungen		durch- schn. Aufent- halts- dauer
	insge- samt	Veränd. gegen- über Vorj.- monat	insge- samt	Veränd. gegen- über Vorj.- monat		insge- samt	Veränd. gegen- über Vorj.- zeitr.	insge- samt	Veränd. gegen- über Vorj.- zeitr.	
	Anzahl	%	Anzahl	%	Tage	Anzahl	%	Anzahl	%	Tage
Halle, Saale, Unstrut										
Betriebe zusammen	53 131	-24,2	130 164	-17,1	2,4	429 919	-34,3	1 040 913	-27,6	2,4
Deutschland	50 620	-22,7	123 176	-15,8	2,4	403 712	-32,5	978 188	-26,3	2,4
Ausland	2 511	-45,4	6 988	-34,5	2,8	26 207	-53,5	62 725	-43,4	2,4
Hotels, Gasthöfe, Pensionen	44 132	-25,8	89 461	-19,9	2,0	339 921	-35,3	644 923	-32,0	1,9
Deutschland	41 751	-24,4	83 459	-18,8	2,0	316 037	-33,4	594 941	-30,3	1,9
Ausland	2 381	-44,2	6 002	-32,4	2,5	23 884	-53,1	49 982	-47,0	2,1
Hotels (ohne Hotels garnis)	32 453	-26,2	65 143	-20,1	2,0	247 694	-38,0	458 173	-34,9	1,8
Deutschland	30 558	-24,2	60 670	-19,1	2,0	228 156	-36,0	421 565	-33,2	1,8
Ausland	1 895	-48,2	4 473	-32,1	2,4	19 538	-54,5	36 608	-49,6	1,9
Hotels garnis	7 038	-31,1	13 655	-26,5	1,9	55 088	-27,3	107 407	-23,7	1,9
Deutschland	6 658	-31,7	12 765	-26,7	1,9	52 007	-25,6	100 014	-21,7	1,9
Ausland	380	-19,0	890	-23,1	2,3	3 081	-47,6	7 393	-43,2	2,4
Gasthöfe	2 007	-4,2	4 381	5,8	2,2	14 911	-18,0	30 035	-15,7	2,0
Deutschland	1 981	-4,7	4 288	4,2	2,2	14 545	-18,5	29 004	-17,0	2,0
Ausland	26	73,3	93	244,4	3,6	366	13,0	1 031	45,4	2,8
Pensionen	2 634	-18,4	6 282	-14,9	2,4	22 228	-31,1	49 308	-26,9	2,2
Deutschland	2 554	-17,6	5 736	-8,6	2,2	21 329	-29,9	44 358	-25,4	2,1
Ausland	80	-38,0	546	-50,5	6,8	899	-50,3	4 950	-37,6	5,5

**Noch 7. Ankünfte, Übernachtungen und Aufenthaltsdauer der Gäste in Beherbergungsbetrieben (einschl.Camping)
nach Reisegebieten, Betriebsarten und zusammengefassten Gästegruppen**

[illegible]

**Noch 7. Ankünfte, Übernachtungen und Aufenthaltsdauer der Gäste in Beherbergungsbetrieben (einschl. Camping)
nach Reisegebieten, Betriebsarten und zusammengefassten Gästegruppen**

Land, Reisegebiet ----- Betriebsart ----- Ständiger Wohnsitz der Gäste Deutschland/Ausland	Oktober 2020					Januar bis Oktober 2020				
	Ankünfte		Übernachtungen		durch- schn. Aufent- halts- dauer	Ankünfte		Übernachtungen		durch- schn. Aufent- halts- dauer
	insge- samt	Veränd. gegen- über Vorj.- monat	insge- samt	Veränd. gegen- über Vorj.- monat		insge- samt	Veränd. gegen- über Vorj.- zeitr.	insge- samt	Veränd. gegen- über Vorj.- zeitr.	
	Anzahl	%	Anzahl	%	Tage	Anzahl	%	Anzahl	%	Tage
Anhalt-Wittenberg										
Betriebe zusammen	34 567	-29,1	89 203	-21,6	2,6	329 207	-30,1	837 350	-24,2	2,5
Deutschland	33 067	-25,9	85 359	-19,6	2,6	310 557	-26,0	794 251	-21,4	2,6
Ausland	1 500	-63,9	3 844	-49,0	2,6	18 650	-63,8	43 099	-54,4	2,3
Hotels, Gasthöfe, Pensionen	26 231	-34,8	50 735	-29,6	1,9	230 960	-36,0	437 968	-31,8	1,9
Deutschland	24 937	-31,4	48 330	-26,2	1,9	214 842	-32,2	406 765	-28,4	1,9
Ausland	1 294	-66,7	2 405	-63,7	1,9	16 118	-63,5	31 203	-58,1	1,9
Hotels (ohne Hotels garnis)	20 220	-37,0	38 331	-31,9	1,9	181 601	-37,2	334 953	-32,9	1,8
Deutschland	19 341	-32,9	36 832	-27,6	1,9	169 173	-32,6	312 957	-28,2	1,8
Ausland	879	-73,2	1 499	-72,4	1,7	12 428	-67,4	21 996	-65,2	1,8
Hotels garnis	2 749	-26,4	5 160	-26,5	1,9	23 073	-28,9	44 552	-25,4	1,9
Deutschland	2 387	-27,8	4 480	-29,5	1,9	20 194	-27,7	39 466	-25,8	2,0
Ausland	362	-16,2	680	1,3	1,9	2 879	-36,1	5 086	-22,0	1,8
Gasthöfe	666	-40,6	1 295	-32,7	1,9	6 025	-39,0	10 276	-44,9	1,7
Deutschland	661	-40,0	1 290	-31,5	2,0	5 870	-38,7	10 029	-44,7	1,7
Ausland	5	-73,7	5	-87,8	1,0	155	-46,4	247	-52,1	1,6
Pensionen	2 596	-20,4	5 949	-12,7	2,3	20 261	-31,8	48 187	-25,8	2,4
Deutschland	2 548	-18,2	5 728	-9,6	2,2	19 605	-31,0	44 313	-27,1	2,3
Ausland	48	-67,1	221	-53,2	4,6	656	-49,5	3 874	-7,8	5,9

[illegible]

**Noch 7. Ankünfte, Übernachtungen und Aufenthaltsdauer der Gäste in Beherbergungsbetrieben (einschl. Camping)
nach Reisegebieten, Betriebsarten und zusammengefassten Gästegruppen**

Land, Reisegebiet ----- Betriebsart ----- Ständiger Wohnsitz der Gäste Deutschland/Ausland	Oktober 2020					Januar bis Oktober 2020				
	Ankünfte		Übernachtungen		durch- schn. Aufent- halts- dauer	Ankünfte		Übernachtungen		durch- schn. Aufent- halts- dauer
	insge- samt	Veränd. gegen- über Vorj.- monat	insge- samt	Veränd. gegen- über Vorj.- monat		insge- samt	Veränd. gegen- über Vorj.- zeitr.	insge- samt	Veränd. gegen- über Vorj.- zeitr.	
	Anzahl	%	Anzahl	%	Tage	Anzahl	%	Anzahl	%	Tage
Magdeburg, Elbe-Börde-Heide										
Betriebe zusammen	53 909	-23,6	137 030	-10,8	2,5	463 059	-33,8	1 134 850	-24,0	2,5
Deutschland	50 929	-21,1	129 112	-7,9	2,5	425 881	-31,5	1 044 728	-22,2	2,5
Ausland	2 980	-50,6	7 918	-41,4	2,7	37 178	-52,4	90 122	-39,8	2,4
Hotels, Gasthöfe, Pensionen	46 446	-24,9	91 034	-17,2	2,0	389 654	-34,3	725 275	-28,3	1,9
Deutschland	43 694	-22,2	85 386	-13,6	2,0	356 137	-31,9	659 367	-26,1	1,9
Ausland	2 752	-51,1	5 648	-49,2	2,1	33 517	-52,0	65 908	-45,0	2,0
Hotels (ohne Hotels garnis)	33 934	-27,4	65 807	-21,3	1,9	284 110	-36,6	524 772	-31,1	1,8
Deutschland	31 794	-24,6	61 740	-17,2	1,9	257 896	-34,0	474 038	-28,5	1,8
Ausland	2 140	-53,5	4 067	-55,0	1,9	26 214	-54,3	50 734	-48,4	1,9
Hotels garnis	8 354	-18,0	15 655	-1,1	1,9	70 191	-28,0	120 369	-20,6	1,7
Deutschland	7 921	-15,4	14 736	2,0	1,9	64 134	-25,9	109 117	-18,9	1,7
Ausland	433	-47,5	919	-33,6	2,1	6 057	-44,4	11 252	-33,9	1,9
Gasthöfe	1 112	-15,1	2 390	-12,7	2,1	9 783	-27,9	20 576	-20,2	2,1
Deutschland	1 045	-15,1	2 202	-12,4	2,1	9 406	-27,7	19 782	-19,6	2,1
Ausland	67	-15,2	188	-16,1	2,8	377	-32,2	794	-33,4	2,1
Pensionen	3 046	-14,9	7 182	-7,4	2,4	25 570	-25,1	59 558	-18,0	2,3
Deutschland	2 934	-15,2	6 708	-7,9	2,3	24 701	-25,3	56 430	-18,7	2,3
Ausland	112	-7,4	474	1,1	4,2	869	-18,0	3 128	-3,7	3,6

**Noch 7. Ankünfte, Übernachtungen und Aufenthaltsdauer der Gäste in Beherbergungsbetrieben (einschl. Camping)
nach Reisegebieten, Betriebsarten und zusammengefassten Gästegruppen**

Land, Reisegebiet ----- Betriebsart ----- Ständiger Wohnsitz der Gäste Deutschland/Ausland	Oktober 2020					Januar bis Oktober 2020				
	Ankünfte		Übernachtungen		durch- schn. Aufent- halts- dauer	Ankünfte		Übernachtungen		durch- schn. Aufent- halts- dauer
	insge- samt	Veränd. gegen- über Vorj.- monat	insge- samt	Veränd. gegen- über Vorj.- monat		insge- samt	Veränd. gegen- über Vorj.- zeitr.	insge- samt	Veränd. gegen- über Vorj.- zeitr.	
	Anzahl	%	Anzahl	%	Tage	Anzahl	%	Anzahl	%	Tage
Magdeburg, Elbe-Börde-Heide										
Ferienunterkünfte u. ähnliche										
Beherbergungsstätten	2 647	-33,5	10 258	-16,3	3,9	19 415	-55,0	72 029	-44,5	3,7
Deutschland	2 519	-32,0	8 172	-19,9	3,2	17 813	-55,8	53 659	-51,2	3,0
Ausland	128	-53,8	2 086	1,7	16,3	1 602	-43,8	18 370	-7,3	11,5
Erholungs- und Ferienheime
Deutschland
Ausland
Ferienzentren
Deutschland
Ausland
Ferienhäuser, -wohnungen	498	8,0	3 517	46,1	7,1	4 570	13,8	28 300	31,6	6,2
Deutschland	392	1,0	1 620	25,3	4,1	3 606	16,9	14 269	36,8	4,0
Ausland	106	45,2	1 897	70,3	17,9	964	3,8	14 031	26,7	14,6
Jugendherbergen, Hütten	1 347	-39,5	3 101	-37,6	2,3	9 145	-61,1	19 696	-62,4	2,2
Deutschland	1 341	-36,1	3 084	-30,8	2,3	8 895	-60,1	18 526	-61,3	2,1
Ausland	6	-95,2	17	-96,7	2,8	250	-79,6	1 170	-73,8	4,7
Campingplätze	3 123	22,0	7 686	32,3	2,5	39 715	-6,8	108 092	10,8	2,7
Deutschland	3 029	22,7	7 517	35,8	2,5	37 785	-0,1	102 517	15,2	2,7
Ausland	94	4,4	169	-38,8	1,8	1 930	-59,8	5 575	-34,5	2,9
Sonstige tourismusrelevante										
Unterkünfte	1 693	-22,9	28 052	9,0	16,6	14 275	-31,9	229 454	-9,8	16,1
Deutschland	1 687	-21,5	28 037	9,3	16,6	14 146	-30,4	229 185	-9,4	16,2
Ausland	6	-87,0	15	-79,2	2,5	129	-80,0	269	-81,5	2,1
Vorsorge- u. Reha-Kliniken	1 081	5,5	26 653	13,4	24,7	8 960	-9,5	218 545	-5,9	24,4
Deutschland	1 081	5,5	26 653	13,4	24,7	8 960	-9,5	218 545	-5,9	24,4
Ausland	-	-	-	-	-	-	-	-	-	-
Schulungsheime	612	-47,7	1 399	-37,3	2,3	5 315	-51,9	10 909	-50,8	2,1
Deutschland	606	-46,1	1 384	-36,0	2,3	5 186	-50,2	10 640	-48,6	2,1
Ausland	6	-87,0	15	-79,2	2,5	129	-80,0	269	-81,5	2,1

**Noch 7. Ankünfte, Übernachtungen und Aufenthaltsdauer der Gäste in Beherbergungsbetrieben (einschl. Camping)
nach Reisegebieten, Betriebsarten und zusammengefassten Gästegruppen**

Land, Reisegebiet ----- Betriebsart ----- Ständiger Wohnsitz der Gäste Deutschland/Ausland	Oktober 2020					Januar bis Oktober 2020				
	Ankünfte		Übernachtungen		durch- schn. Aufent- halts- dauer	Ankünfte		Übernachtungen		durch- schn. Aufent- halts- dauer
	insge- samt	Veränd. gegen- über Vorj.- monat	insge- samt	Veränd. gegen- über Vorj.- monat		insge- samt	Veränd. gegen- über Vorj.- zeitr.	insge- samt	Veränd. gegen- über Vorj.- zeitr.	
	Anzahl	%	Anzahl	%	Tage	Anzahl	%	Anzahl	%	Tage
Altmark										
Betriebe zusammen	20 192	-6,8	55 079	-4,5	2,7	165 970	-25,4	420 315	-25,4	2,5
Deutschland	19 770	-5,3	52 430	-3,6	2,7	161 000	-24,8	399 578	-25,9	2,5
Ausland	422	-46,6	2 649	-20,0	6,3	4 970	-42,4	20 737	-12,1	4,2
Hotels, Gasthöfe, Pensionen	13 005	-14,3	26 740	-11,5	2,1	109 896	-25,6	210 929	-20,8	1,9
Deutschland	12 623	-13,1	25 151	-9,2	2,0	106 302	-24,7	198 633	-20,5	1,9
Ausland	382	-40,9	1 589	-37,4	4,2	3 594	-44,2	12 296	-24,2	3,4
Hotels (ohne Hotels garnis)	8 551	-16,2	17 307	-8,7	2,0	71 444	-27,2	132 107	-21,4	1,8
Deutschland	8 336	-15,4	16 869	-6,5	2,0	69 455	-26,2	128 154	-20,2	1,8
Ausland	215	-39,9	438	-51,6	2,0	1 989	-51,3	3 953	-46,4	2,0
Hotels garnis	821	-13,8	1 628	-16,9	2,0	6 861	-28,9	12 618	-28,1	1,8
Deutschland	755	-15,7	1 406	-23,0	1,9	6 494	-28,7	11 834	-27,5	1,8
Ausland	66	17,9	222	65,7	3,4	367	-31,1	784	-34,9	2,1
Gasthöfe	1 343	-18,5	2 222	-12,7	1,7	10 481	-29,4	17 892	-28,2	1,7
Deutschland	1 322	-17,1	2 170	-9,5	1,6	10 211	-28,8	17 300	-26,5	1,7
Ausland	21	-60,4	52	-64,1	2,5	270	-46,1	592	-57,3	2,2
Pensionen	2 290	-3,5	5 583	-17,7	2,4	21 110	-15,7	48 312	-13,4	2,3
Deutschland	2 210	0,8	4 706	-13,3	2,1	20 142	-15,0	41 345	-16,5	2,1
Ausland	80	-55,3	877	-35,2	11,0	968	-26,8	6 967	11,3	7,2

**Noch 7. Ankünfte, Übernachtungen und Aufenthaltsdauer der Gäste in Beherbergungsbetrieben (einschl. Camping)
nach Reisegebieten, Betriebsarten und zusammengefassten Gästegruppen**

[illegible]

**8. Ankünfte, Übernachtungen und Aufenthaltsdauer der Gäste in Beherbergungsbetrieben (einschl. Camping)
nach Reisegebieten und Herkunftsländern**

Land Reisegebiet ----- Herkunftsland	Oktober 2020					Januar bis Oktober 2020				
	Ankünfte		Übernachtungen		durch- schn. Aufent- halts- dauer	Ankünfte		Übernachtungen		durch- schn. Aufent- halts- dauer
	insge- samt	Veränd. gegen- über Vorj.- monat	insge- samt	Veränd. gegen- über Vorj.- monat		insge- samt	Veränd. gegen- über Vorj.- zeitr.	insge- samt	Veränd. gegen- über Vorj.- zeitr.	
	Anzahl	%	Anzahl	%	Tage	Anzahl	%	Anzahl	%	Tage
Sachsen-Anhalt										
Insgesamt	274 207	-19,4	749 864	-11,0	2,7	2 138 825	-31,2	5 635 342	-24,8	2,6
Deutschland	265 137	-17,5	724 003	-9,2	2,7	2 028 524	-29,2	5 346 819	-23,5	2,6
Ausland	9 070	-52,3	25 861	-41,7	2,9	110 301	-54,2	288 523	-43,2	2,6
Europa	8 158	-49,7	23 199	-39,1	2,8	102 364	-51,3	269 797	-39,3	2,6
Belgien	139	-71,2	313	-66,8	2,3	3 386	-49,5	7 298	-44,7	2,2
Bulgarien	31	-59,2	408	-3,5	13,2	514	-27,1	2 228	-43,3	4,3
Dänemark	532	-59,9	1 134	-63,0	2,1	13 037	-47,6	28 614	-38,2	2,2
Estland	15	-75,8	38	-60,0	2,5	141	-70,9	218	-75,7	1,5
Finnland	61	-59,9	212	-44,8	3,5	668	-70,2	1 882	-50,5	2,8
Frankreich	221	-51,2	491	-40,6	2,2	2 630	-57,7	4 705	-57,8	1,8
Griechenland	14	-82,9	27	-82,2	1,9	218	-52,3	529	-37,0	2,4
Irland	9	-92,8	38	-87,2	4,2	418	-52,1	840	-60,5	2,0
Island	1	-50,0	2	0,0	2,0	26	-81,0	44	-83,6	1,7
Italien	599	19,3	1 217	15,7	2,0	3 066	-52,2	6 601	-47,1	2,2
Kroatien	72	-46,3	443	47,7	6,2	611	-18,0	4 508	52,3	7,4
Lettland	31	-34,0	100	-20,6	3,2	321	-57,8	1 147	-21,2	3,6
Litauen	78	-73,4	928	92,1	11,9	831	-76,8	6 573	15,5	7,9
Luxemburg	33	-52,2	48	-60,3	1,5	482	-40,0	770	-54,1	1,6
Malta	6	200,0	17	325,0	2,8	20	-53,5	32	-73,1	1,6
Niederlande	887	-66,5	1 787	-68,1	2,0	20 596	-47,2	50 082	-43,4	2,4
Norwegen	43	-81,2	60	-81,1	1,4	759	-82,4	1 253	-80,2	1,7
Österreich	667	-48,8	1 442	-47,4	2,2	7 335	-49,2	15 905	-45,0	2,2
Polen	1 307	-31,8	4 935	-12,3	3,8	13 366	-36,1	46 575	-23,5	3,5
Portugal	43	-57,8	140	-75,5	3,3	325	-68,6	1 388	-56,9	4,3
Rumänien	127	-42,8	908	-27,8	7,1	1 307	-27,8	7 084	-8,8	5,4
Russische Föderation	133	-64,9	207	-74,2	1,6	1 329	-70,3	2 281	-74,6	1,7
Schweden	212	-66,5	338	-62,8	1,6	2 808	-77,8	3 971	-78,1	1,4
Schweiz	798	-34,8	1 543	-31,3	1,9	7 642	-49,0	15 012	-44,7	2,0
Slowakische Republik	184	-5,6	675	-22,3	3,7	1 431	-28,5	6 914	4,2	4,8
Slowenien	49	-47,3	267	-33,9	5,4	610	-21,1	3 871	20,2	6,3
Spanien	449	-16,5	684	-24,7	1,5	3 315	-49,4	5 855	-42,5	1,8
Tschechische Republik	257	-64,1	790	-60,2	3,1	3 050	-66,6	8 558	-52,4	2,8
Türkei	19	-65,5	243	-26,6	12,8	211	-70,9	887	-66,7	4,2
Ukraine	68	-80,1	90	-87,1	1,3	1 091	-69,8	1 626	-74,4	1,5
Ungarn	154	-45,0	882	-19,7	5,7	1 133	-55,7	5 750	-27,2	5,1
Vereinigtes Königreich	382	-57,6	1 138	-40,9	3,0	5 513	-52,4	16 668	-29,5	3,0
Zypern	2	-66,7	4	-42,9	2,0	28	-41,7	41	-54,4	1,5
Sonstige europäische Länder	535	-13,8	1 650	6,8	3,1	4 146	-9,3	10 087	7,9	2,4

**Noch 8. Ankünfte, Übernachtungen und Aufenthaltsdauer der Gäste in Beherbergungsbetrieben (einschl. Camping)
nach Reisegebieten und Herkunftsländern**

Land Reisegebiet ----- Herkunftsland	Oktober 2020					Januar bis Oktober 2020				
	Ankünfte		Übernachtungen		durch- schn. Aufent- halts- dauer	Ankünfte		Übernachtungen		durch- schn. Aufent- halts- dauer
	insge- samt	Veränd. gegen- über Vorj.- monat	insge- samt	Veränd. gegen- über Vorj.- monat		insge- samt	Veränd. gegen- über Vorj.- zeitr.	insge- samt	Veränd. gegen- über Vorj.- zeitr.	
	Anzahl	%	Anzahl	%	Tage	Anzahl	%	Anzahl	%	Tage
Sachsen-Anhalt										
Afrika	9	-89,8	33	-86,1	3,7	312	-63,0	1 179	-33,8	3,8
Südafrika	1	-94,4	8	-71,4	8,0	55	-74,9	145	-64,2	2,6
Sonstige afrikanische Länder	8	-88,6	25	-88,1	3,1	257	-58,9	1 034	-24,9	4,0
Asien	242	-76,1	1 329	-51,1	5,5	1 778	-83,8	6 097	-75,5	3,4
Arabische Golfstaaten	6	-87,5	9	-91,6	1,5	126	-80,1	386	-77,5	3,1
China (einschl. Hongkong)	142	-63,2	1 071	-15,7	7,5	568	-85,4	2 574	-73,1	4,5
Indien	13	-75,0	48	-86,6	3,7	106	-68,0	393	-71,2	3,7
Israel	12	-87,4	27	-88,0	2,3	104	-88,3	218	-91,3	2,1
Japan	6	-93,5	37	-82,0	6,2	185	-85,5	674	-71,1	3,6
Korea, Republik	20	-90,3	24	-90,2	1,2	118	-94,2	183	-93,6	1,6
Taiwan	7	-61,1	19	-69,4	2,7	71	-74,0	401	-40,6	5,6
Sonstige asiatische Länder	36	-68,7	94	-61,9	2,6	500	-69,2	1 268	-67,2	2,5
Amerika	140	-86,6	297	-85,6	2,1	2 192	-80,3	4 451	-79,2	2,0
Kanada	18	-76,3	27	-79,1	1,5	165	-82,6	398	-76,8	2,4
Vereinigte Staaten	96	-88,3	227	-86,4	2,4	1 612	-81,0	3 178	-80,3	2,0
Sonstige nordamerik. Länder	0	-	0	-	-	16	-52,9	59	-49,1	3,7
Mittelamerika/Karibik	11	-68,6	16	-77,5	1,5	160	-74,0	301	-78,1	1,9
Brasilien	2	-97,1	5	-96,2	2,5	96	-83,6	208	-80,8	2,2
Sonstige südamerik. Länder	13	-71,1	22	-68,6	1,7	143	-67,4	307	-65,9	2,1
Australien, Ozeanien	11	-91,6	21	-91,1	1,9	198	-87,0	422	-84,5	2,1
Australien	11	-89,5	21	-87,9	1,9	167	-87,0	365	-83,9	2,2
Neuseeland, Ozeanien	0	-100,0	0	-100,0	-	31	-87,2	57	-87,5	1,8
Ohne Angaben	510	-5,4	982	-2,0	1,9	3 457	-46,1	6 577	-47,9	1,9

**Noch 8. Ankünfte, Übernachtungen und Aufenthaltsdauer der Gäste in Beherbergungsbetrieben (einschl. Camping)
nach Reisegebieten und Herkunftsländern**

Land Reisegebiet ----- Herkunftsland	Oktober 2020					Januar bis Oktober 2020				
	Ankünfte		Übernachtungen		durch- schn. Aufent- halts- dauer	Ankünfte		Übernachtungen		durch- schn. Aufent- halts- dauer
	insge- samt	Veränd. gegen- über Vorj.- monat	insge- samt	Veränd. gegen- über Vorj.- monat		insge- samt	Veränd. gegen- über Vorj.- zeitr.	insge- samt	Veränd. gegen- über Vorj.- zeitr.	
Anzahl	%	Anzahl	%	Tage	Anzahl	%	Anzahl	%	Tage	
	Harz und Harzvorland									
Zusammen	112 408	-13,1	338 388	-6,0	3,0	750 670	-29,2	2 201 914	-23,9	2,9
Deutschland	110 751	-12,0	333 926	-4,8	3,0	727 374	-28,3	2 130 074	-23,0	2,9
Ausland	1 657	-52,0	4 462	-52,3	2,7	23 296	-49,8	71 840	-44,5	3,1
Europa	1 387	-53,0	3 868	-53,2	2,8	21 406	-46,2	66 990	-41,3	3,1
Belgien	25	-67,9	35	-83,0	1,4	791	-46,0	2 196	-42,5	2,8
Bulgarien	1	-75,0	2	-85,7	2,0	24	-33,3	80	-44,1	3,3
Dänemark	251	-61,5	667	-65,1	2,7	5 946	-22,5	17 987	-18,9	3,0
Estland	0	-100,0	0	-100,0	-	5	-84,8	7	-86,3	1,4
Finnland	6	-75,0	126	200,0	21,0	69	-76,6	610	23,7	8,8
Frankreich	13	-74,5	27	-65,4	2,1	322	-60,9	661	-60,2	2,1
Griechenland	1	-75,0	1	-75,0	1,0	9	-76,9	15	-82,4	1,7
Irland	1	-98,1	1	-99,4	1,0	33	-84,0	63	-90,2	1,9
Island	0	-100,0	0	-100,0	-	3	-83,3	6	-87,5	2,0
Italien	33	-38,9	73	-29,1	2,2	210	-67,3	553	-58,2	2,6
Kroatien	2	-50,0	2	-85,7	1,0	27	68,8	120	42,9	4,4
Lettland	1	-92,3	1	-98,5	1,0	43	-36,8	273	-9,3	6,3
Litauen	6	200,0	36	**	6,0	40	-76,5	161	-64,4	4,0
Luxemburg	2	-60,0	2	-86,7	1,0	59	-47,3	121	-69,4	2,1
Malta	3	-	14	-	4,7	3	-25,0	14	-65,0	4,7
Niederlande	213	-74,9	577	-78,2	2,7	7 203	-44,1	23 770	-44,5	3,3
Norwegen	3	-88,5	5	-90,2	1,7	97	-81,9	222	-79,9	2,3
Österreich	83	-52,3	225	-45,4	2,7	1 002	-57,1	2 282	-58,4	2,3
Polen	136	-26,1	638	-20,7	4,7	1 273	-45,6	6 250	-39,4	4,9
Portugal	0	-100,0	0	-100,0	-	19	-79,1	40	-74,8	2,1
Rumänien	1	-94,7	1	-99,0	1,0	56	-80,2	302	-72,7	5,4
Russische Föderation	10	-74,4	31	-49,2	3,1	153	-79,6	276	-79,2	1,8
Schweden	15	-77,3	25	-77,7	1,7	242	-82,1	449	-82,1	1,9
Schweiz	125	-47,5	304	-44,7	2,4	1 545	-43,8	3 962	-39,4	2,6
Slowakische Republik	84	180,0	222	296,4	2,6	238	-30,4	828	18,3	3,5
Slowenien	4	-55,6	17	88,9	4,3	46	-4,2	225	19,0	4,9
Spanien	2	-90,5	2	-93,3	1,0	132	-70,3	215	-71,6	1,6
Tschechische Republik	103	37,3	188	6,8	1,8	414	-48,1	936	-37,9	2,3
Türkei	0	-100,0	0	-100,0	-	20	-70,1	175	35,7	8,8
Ukraine	1	-97,7	2	-96,4	2,0	47	-72,7	77	-76,7	1,6
Ungarn	7	-70,8	15	-88,5	2,1	112	-67,9	675	-54,9	6,0
Vereinigtes Königreich	48	-51,5	88	-59,4	1,8	532	-73,8	1 273	-74,0	2,4
Zypern	0	-	0	-	-	2	-83,3	4	-83,3	2,0
Sonstige europäische Länder	207	137,9	541	170,5	2,6	689	20,9	2 162	100,0	3,1

**Noch 8. Ankünfte, Übernachtungen und Aufenthaltsdauer der Gäste in Beherbergungsbetrieben (einschl. Camping)
nach Reisegebieten und Herkunftsländern**

Land Reisegebiet ----- Herkunftsland	Oktober 2020					Januar bis Oktober 2020				
	Ankünfte		Übernachtungen		durch- schn. Aufent- halts- dauer	Ankünfte		Übernachtungen		durch- schn. Aufent- halts- dauer
	insge- samt	Veränd. gegen- über Vorj.- monat	insge- samt	Veränd. gegen- über Vorj.- monat		insge- samt	Veränd. gegen- über Vorj.- zeitr.	insge- samt	Veränd. gegen- über Vorj.- zeitr.	
	Anzahl	%	Anzahl	%	Tage	Anzahl	%	Anzahl	%	Tage
Harz und Harzvorland										
Afrika	4	-42,9	23	21,1	5,8	54	-58,8	584	178,1	10,8
Südafrika	1	-	8	-	8,0	9	-84,5	21	-76,9	2,3
Sonstige afrikanische Länder	3	-57,1	15	-21,1	5,0	45	-38,4	563	373,1	12,5
Asien	22	-75,0	66	-66,5	3,0	298	-79,7	891	-73,3	3,0
Arabische Golfstaaten	2	-33,3	2	-60,0	1,0	25	-26,5	210	183,8	8,4
China (einschl. Hongkong)	2	-93,5	2	-96,6	1,0	93	-85,6	183	-87,7	2,0
Indien	0	-100,0	0	-100,0	-	8	-61,9	63	12,5	7,9
Israel	2	-81,8	4	-71,4	2,0	14	-88,2	29	-92,7	2,1
Japan	3	-85,0	3	-95,1	1,0	43	-86,3	72	-88,9	1,7
Korea, Republik	1	-80,0	2	-88,2	2,0	15	-83,0	17	-91,5	1,1
Taiwan	3	-25,0	11	-8,3	3,7	12	-82,4	33	-73,8	2,8
Sonstige asiatische Länder	9	-18,2	42	133,3	4,7	88	-50,3	284	-19,1	3,2
Amerika	27	-82,8	45	-86,2	1,7	413	-80,3	856	-80,4	2,1
Kanada	4	-60,0	4	-77,8	1,0	42	-80,1	74	-82,4	1,8
Vereinigte Staaten	22	-82,0	39	-85,7	1,8	285	-81,1	590	-81,1	2,1
Sonstige nordamerik. Länder	0	-	0	-	-	9	-10,0	41	-6,8	4,6
Mittelamerika/Karibik	0	-100,0	1	-88,9	-	28	-78,0	65	-81,6	2,3
Brasilien	0	-100,0	0	-100,0	-	31	-79,3	56	-79,9	1,8
Sonstige südamerik. Länder	1	-91,7	1	-92,3	1,0	18	-80,0	30	-80,4	1,7
Australien, Ozeanien	2	-93,1	5	-93,1	2,5	53	-88,2	104	-88,2	2,0
Australien	2	-86,7	5	-80,8	2,5	45	-87,2	88	-87,0	2,0
Neuseeland, Ozeanien	0	-100,0	0	-100,0	-	8	-91,7	16	-92,2	2,0
Ohne Angaben	215	-1,8	455	-6,0	2,1	1 072	-57,4	2 415	-62,3	2,3

**Noch 8. Ankünfte, Übernachtungen und Aufenthaltsdauer der Gäste in Beherbergungsbetrieben (einschl. Camping)
nach Reisegebieten und Herkunftsländern**

Land Reisegebiet ----- Herkunftsland	Oktober 2020					Januar bis Oktober 2020				
	Ankünfte		Übernachtungen		durch- schn. Aufent- halts- dauer	Ankünfte		Übernachtungen		durch- schn. Aufent- halts- dauer
	insge- samt	Veränd. gegen- über Vorj.- monat	insge- samt	Veränd. gegen- über Vorj.- monat		insge- samt	Veränd. gegen- über Vorj.- zeitr.	insge- samt	Veränd. gegen- über Vorj.- zeitr.	
Anzahl	%	Anzahl	%	Tage	Anzahl	%	Anzahl	%	Tage	
	Halle, Saale, Unstrut									
Zusammen	53 131	-24,2	130 164	-17,1	2,4	429 919	-34,3	1 040 913	-27,6	2,4
Deutschland	50 620	-22,7	123 176	-15,8	2,4	403 712	-32,5	978 188	-26,3	2,4
Ausland	2 511	-45,4	6 988	-34,5	2,8	26 207	-53,5	62 725	-43,4	2,4
Europa	2 192	-44,5	5 532	-40,9	2,5	23 642	-51,4	56 776	-40,6	2,4
Belgien	35	-72,4	128	-52,6	3,7	600	-62,8	1 322	-55,5	2,2
Bulgarien	8	-	48	-	6,0	125	21,4	284	7,6	2,3
Dänemark	91	-44,5	108	-50,0	1,2	2 793	-60,0	3 489	-58,1	1,2
Estland	4	-71,4	4	-73,3	1,0	40	-47,4	61	-46,5	1,5
Finnland	15	-58,3	36	-30,8	2,4	152	-68,5	270	-67,3	1,8
Frankreich	58	-57,7	108	-55,0	1,9	596	-62,7	1 130	-60,7	1,9
Griechenland	6	-68,4	19	-58,7	3,2	52	-59,4	175	-35,4	3,4
Irland	3	-93,9	28	-66,7	9,3	286	19,7	632	9,2	2,2
Island	0	-	0	-	-	6	-68,4	14	-72,0	2,3
Italien	336	116,8	584	35,2	1,7	1 073	-46,9	2 509	-43,4	2,3
Kroatien	33	73,7	319	**	9,7	176	-29,9	1 934	397,2	11,0
Lettland	4	300,0	8	166,7	2,0	37	-68,9	59	-72,4	1,6
Litauen	22	-8,3	238	118,3	10,8	183	-29,1	1 816	107,3	9,9
Luxemburg	9	-47,1	18	-37,9	2,0	98	-45,6	154	-53,8	1,6
Malta	0	-	0	-	-	3	-83,3	3	-93,5	1,0
Niederlande	215	-45,3	396	-29,7	1,8	2 903	-45,9	5 453	-43,2	1,9
Norwegen	8	-87,5	11	-87,9	1,4	242	-77,1	298	-80,0	1,2
Österreich	194	-36,0	448	-18,8	2,3	1 947	-47,9	4 389	-46,8	2,3
Polen	275	-45,5	772	-57,9	2,8	2 825	-37,1	9 024	-37,5	3,2
Portugal	18	12,5	53	76,7	2,9	116	-37,0	385	-23,5	3,3
Rumänien	36	-67,3	139	-81,7	3,9	506	-15,2	1 921	-40,2	3,8
Russische Föderation	13	-89,1	22	-92,5	1,7	413	-59,0	673	-74,4	1,6
Schweden	43	-80,4	49	-82,9	1,1	832	-78,9	971	-81,4	1,2
Schweiz	238	-25,6	432	-17,6	1,8	1 943	-41,7	3 583	-38,2	1,8
Slowakische Republik	46	-48,3	247	-39,9	5,4	578	2,5	3 087	51,0	5,3
Slowenien	9	-64,0	13	-71,7	1,4	161	-26,5	898	78,9	5,6
Spanien	33	-59,3	101	-58,6	3,1	350	-51,5	1 185	-15,6	3,4
Tschechische Republik	44	-77,2	139	-49,3	3,2	602	-82,0	1 395	-69,4	2,3
Türkei	3	50,0	24	300,0	8,0	57	-65,0	186	-61,2	3,3
Ukraine	9	-89,3	12	-96,2	1,3	172	-77,2	251	-85,5	1,5
Ungarn	72	-30,8	290	-44,9	4,0	353	-54,3	1 609	-38,2	4,6
Vereinigtes Königreich	92	-57,6	215	-46,0	2,3	1 151	-44,0	3 003	-20,0	2,6
Zypern	1	-66,7	2	-50,0	2,0	17	112,5	27	107,7	1,6
Sonstige europäische Länder	219	-36,2	521	-23,8	2,4	2 254	0,9	4 586	-3,7	2,0

**Noch 8. Ankünfte, Übernachtungen und Aufenthaltsdauer der Gäste in Beherbergungsbetrieben (einschl. Camping)
nach Reisegebieten und Herkunftsländern**

Land Reisegebiet ----- Herkunftsland	Oktober 2020					Januar bis Oktober 2020				
	Ankünfte		Übernachtungen		durch- schn. Aufent- halts- dauer	Ankünfte		Übernachtungen		durch- schn. Aufent- halts- dauer
	insge- samt	Veränd. gegen- über Vorj.- monat	insge- samt	Veränd. gegen- über Vorj.- monat		insge- samt	Veränd. gegen- über Vorj.- zeitr.	insge- samt	Veränd. gegen- über Vorj.- zeitr.	
	Anzahl	%	Anzahl	%	Tage	Anzahl	%	Anzahl	%	Tage
Halle, Saale, Unstrut										
Afrika	3	-90,6	8	-85,5	2,7	147	-54,1	255	-57,0	1,7
Südafrika	0	-100,0	0	-100,0	-	15	-69,4	23	-76,0	1,5
Sonstige afrikanische Länder	3	-90,0	8	-84,9	2,7	132	-51,3	232	-53,3	1,8
Asien	152	-35,3	1 121	96,7	7,4	623	-81,9	2 407	-65,4	3,9
Arabische Golfstaaten	2	-92,3	5	-88,6	2,5	66	-70,9	106	-81,8	1,6
China (einschl. Hongkong)	132	59,0	1 058	**	8,0	231	-74,7	1 463	8,2	6,3
Indien	9	-65,4	13	-95,2	1,4	35	-72,9	82	-90,1	2,3
Israel	3	-50,0	5	-50,0	1,7	30	-84,4	49	-89,0	1,6
Japan	1	-95,8	32	-17,9	32,0	38	-88,9	169	-73,7	4,4
Korea, Republik	2	-94,7	3	-92,3	1,5	50	-95,0	93	-93,8	1,9
Taiwan	0	-100,0	0	-100,0	-	25	-76,6	201	-38,0	8,0
Sonstige asiatische Länder	3	-90,0	5	-92,5	1,7	148	-71,8	244	-80,8	1,6
Amerika	47	-84,2	126	-77,2	2,7	678	-75,1	1 243	-78,2	1,8
Kanada	11	-47,6	20	-41,2	1,8	43	-73,5	63	-81,4	1,5
Vereinigte Staaten	29	-88,3	93	-80,6	3,2	541	-76,2	982	-79,0	1,8
Sonstige nordamerik. Länder	0	-	0	-	-	7	-36,4	18	-21,7	2,6
Mittelamerika/Karibik	2	-71,4	4	-60,0	2,0	25	-69,5	33	-87,3	1,3
Brasilien	2	-81,8	5	-61,5	2,5	12	-86,4	24	-84,7	2,0
Sonstige südamerik. Länder	3	-70,0	4	-76,5	1,3	50	-54,5	123	-50,4	2,5
Australien, Ozeanien	2	-94,6	7	-86,8	3,5	51	-78,4	150	-65,5	2,9
Australien	2	-93,5	7	-84,4	3,5	41	-80,4	134	-65,2	3,3
Neuseeland, Ozeanien	0	-100,0	0	-100,0	-	10	-63,0	16	-68,0	1,6
Ohne Angaben	115	155,6	194	189,6	1,7	1 066	12,4	1 894	17,2	1,8

**Noch 8. Ankünfte, Übernachtungen und Aufenthaltsdauer der Gäste in Beherbergungsbetrieben (einschl. Camping)
nach Reisegebieten und Herkunftsländern**

Land Reisegebiet ----- Herkunftsland	Oktober 2020					Januar bis Oktober 2020				
	Ankünfte		Übernachtungen		durch- schn. Aufent- halts- dauer	Ankünfte		Übernachtungen		durch- schn. Aufent- halts- dauer
	insge- samt	Veränd. gegen- über Vorj.- monat	insge- samt	Veränd. gegen- über Vorj.- monat		insge- samt	Veränd. gegen- über Vorj.- zeitr.	insge- samt	Veränd. gegen- über Vorj.- zeitr.	
Anzahl	%	Anzahl	%	Tage	Anzahl	%	Anzahl	%	Tage	
	Anhalt-Wittenberg									
Zusammen	34 567	-29,1	89 203	-21,6	2,6	329 207	-30,1	837 350	-24,2	2,5
Deutschland	33 067	-25,9	85 359	-19,6	2,6	310 557	-26,0	794 251	-21,4	2,6
Ausland	1 500	-63,9	3 844	-49,0	2,6	18 650	-63,8	43 099	-54,4	2,3
Europa	1 381	-57,0	3 600	-40,2	2,6	17 388	-59,7	40 625	-49,6	2,3
Belgien	17	-81,7	49	-70,5	2,9	511	-53,5	1 432	-40,5	2,8
Bulgarien	5	-66,7	18	-45,5	3,6	72	-34,5	192	-66,6	2,7
Dänemark	61	-76,4	96	-80,5	1,6	1 505	-64,3	2 436	-65,7	1,6
Estland	4	-55,6	20	81,8	5,0	16	-80,7	32	-71,9	2,0
Finnland	32	6,7	36	-21,7	1,1	240	-69,7	412	-68,8	1,7
Frankreich	38	-69,1	133	-39,5	3,5	518	-67,8	850	-67,7	1,6
Griechenland	1	-97,5	1	-98,6	1,0	67	-57,1	114	-53,5	1,7
Irland	1	-90,0	1	-93,3	1,0	44	-69,4	57	-79,0	1,3
Island	0	-100,0	0	-100,0	-	3	-93,8	3	-96,5	1,0
Italien	77	-46,9	98	-51,7	1,3	840	-44,9	1 267	-45,8	1,5
Kroatien	14	-39,1	35	-25,5	2,5	230	1,3	1 460	9,0	6,3
Lettland	9	-10,0	36	260,0	4,0	33	-75,4	68	-62,4	2,1
Litauen	5	-76,2	5	-84,4	1,0	96	-56,6	216	-31,2	2,3
Luxemburg	4	-84,0	6	-85,4	1,5	78	-52,4	121	-59,0	1,6
Malta	0	-	0	-	-	5	-37,5	6	-60,0	1,2
Niederlande	108	-73,5	221	-74,2	2,0	2 582	-57,9	5 519	-55,3	2,1
Norwegen	4	-86,7	5	-88,6	1,3	98	-86,2	170	-84,3	1,7
Österreich	143	-45,8	222	-49,0	1,6	1 622	-52,8	2 643	-56,3	1,6
Polen	236	-18,6	945	6,1	4,0	2 576	-43,6	8 732	-30,9	3,4
Portugal	3	-66,7	3	-70,0	1,0	39	-84,2	60	-93,8	1,5
Rumänien	34	-2,9	445	287,0	13,1	284	-12,1	2 505	177,1	8,8
Russische Föderation	76	2,7	91	-20,9	1,2	375	-59,1	576	-58,7	1,5
Schweden	80	-64,6	103	-67,3	1,3	923	-79,0	1 149	-81,0	1,2
Schweiz	201	-36,0	346	-30,7	1,7	1 783	-56,3	2 988	-53,2	1,7
Slowakische Republik	6	-53,8	28	33,3	4,7	177	-44,0	1 238	48,8	7,0
Slowenien	16	-30,4	32	-17,9	2,0	106	-36,9	262	-44,0	2,5
Spanien	31	-6,1	35	-25,5	1,1	269	-63,1	575	-51,5	2,1
Tschechische Republik	47	-79,2	349	-33,3	7,4	785	-60,3	2 609	-26,0	3,3
Türkei	1	-50,0	1	-50,0	1,0	21	-85,9	41	-93,4	2,0
Ukraine	29	-70,4	37	-72,2	1,3	358	-77,0	509	-78,7	1,4
Ungarn	9	-83,9	52	-65,6	5,8	171	-68,3	336	-70,8	2,0
Vereinigtes Königreich	23	-89,2	71	-77,8	3,1	426	-75,9	980	-62,3	2,3
Zypern	0	-	0	-	-	1	-87,5	1	-95,5	1,0
Sonstige europäische Länder	66	-32,0	80	-33,3	1,2	534	-4,5	1 066	29,4	2,0

**Noch 8. Ankünfte, Übernachtungen und Aufenthaltsdauer der Gäste in Beherbergungsbetrieben (einschl. Camping)
nach Reisegebieten und Herkunftsländern**

Land Reisegebiet ----- Herkunftsland	Oktober 2020					Januar bis Oktober 2020				
	Ankünfte		Übernachtungen		durch- schn. Aufent- halts- dauer	Ankünfte		Übernachtungen		durch- schn. Aufent- halts- dauer
	insge- samt	Veränd. gegen- über Vorj.- monat	insge- samt	Veränd. gegen- über Vorj.- monat		insge- samt	Veränd. gegen- über Vorj.- zeitr.	insge- samt	Veränd. gegen- über Vorj.- zeitr.	
	Anzahl	%	Anzahl	%	Tage	Anzahl	%	Anzahl	%	Tage
Anhalt-Wittenberg										
Afrika	1	-87,5	1	-93,3	1,0	29	-80,1	79	-62,9	2,7
Südafrika	0	-100,0	0	-100,0	-	17	-57,5	60	-13,0	3,5
Sonstige afrikanische Länder	1	-66,7	1	-80,0	1,0	12	-88,7	19	-86,8	1,6
Asien	29	-91,7	64	-88,1	2,2	207	-92,7	572	-88,4	2,8
Arabische Golfstaaten	0	-100,0	0	-100,0	-	9	-94,3	16	-94,7	1,8
China (einschl. Hongkong)	0	-100,0	0	-100,0	-	47	-92,8	136	-87,1	2,9
Indien	1	0,0	31	**	31,0	13	-43,5	111	136,2	8,5
Israel	3	-95,4	6	-96,6	2,0	11	-97,3	31	-97,7	2,8
Japan	0	-100,0	0	-100,0	-	13	-96,3	24	-95,5	1,8
Korea, Republik	17	-88,7	19	-88,8	1,1	46	-94,8	63	-93,6	1,4
Taiwan	0	-	0	-	-	1	-96,0	2	-94,3	2,0
Sonstige asiatische Länder	8	-60,0	8	-75,0	1,0	67	-79,6	189	-69,2	2,8
Amerika	29	-92,6	38	-94,5	1,3	457	-87,5	813	-86,8	1,8
Kanada	3	-88,9	3	-91,9	1,0	21	-91,6	48	-86,3	2,3
Vereinigte Staaten	17	-94,4	24	-95,5	1,4	364	-87,9	638	-87,6	1,8
Sonstige nordamerik. Länder	0	-	0	-	-	0	-100,0	0	-100,0	-
Mittelamerika/Karibik	8	0,0	10	-71,4	1,3	31	-68,4	43	-74,1	1,4
Brasilien	0	-100,0	0	-100,0	-	16	-92,9	51	-83,8	3,2
Sonstige südamerik. Länder	1	-90,9	1	-92,3	1,0	25	-65,3	33	-72,5	1,3
Australien, Ozeanien	0	-100,0	0	-100,0	-	30	-93,3	48	-92,6	1,6
Australien	0	-100,0	0	-100,0	-	28	-93,0	44	-92,6	1,6
Neuseeland, Ozeanien	0	-	0	-	-	2	-95,8	4	-92,9	2,0
Ohne Angaben	60	-61,5	141	-37,1	2,4	539	-61,2	962	-52,1	1,8

**Noch 8. Ankünfte, Übernachtungen und Aufenthaltsdauer der Gäste in Beherbergungsbetrieben (einschl. Camping)
nach Reisegebieten und Herkunftsländern**

Land Reisegebiet ----- Herkunftsland	Oktober 2020					Januar bis Oktober 2020				
	Ankünfte		Übernachtungen		durch- schn. Aufent- halts- dauer	Ankünfte		Übernachtungen		durch- schn. Aufent- halts- dauer
	insge- samt	Veränd. gegen- über Vorj.- monat	insge- samt	Veränd. gegen- über Vorj.- monat		insge- samt	Veränd. gegen- über Vorj.- zeitr.	insge- samt	Veränd. gegen- über Vorj.- zeitr.	
Anzahl	%	Anzahl	%	Tage	Anzahl	%	Anzahl	%	Tage	
	Magdeburg, Börde-Elbe-Heide									
Zusammen	53 909	-23,6	137 030	-10,8	2,5	463 059	-33,8	1 134 850	-24,0	2,5
Deutschland	50 929	-21,1	129 112	-7,9	2,5	425 881	-31,5	1 044 728	-22,2	2,5
Ausland	2 980	-50,6	7 918	-41,4	2,7	37 178	-52,4	90 122	-39,8	2,4
Europa	2 871	-46,6	7 700	-31,8	2,7	35 453	-50,0	85 506	-35,3	2,4
Belgien	58	-64,6	92	-67,1	1,6	1 368	-42,1	2 139	-43,1	1,6
Bulgarien	16	-63,6	29	-77,2	1,8	227	-30,6	579	-63,6	2,6
Dänemark	112	-51,5	222	-46,5	2,0	2 482	-54,3	3 916	-49,5	1,6
Estland	7	-77,4	14	-77,0	2,0	78	-72,9	116	-81,1	1,5
Finnland	5	-88,1	9	-89,4	1,8	169	-70,1	477	-45,2	2,8
Frankreich	96	-20,0	161	-29,4	1,7	1 054	-47,5	1 753	-52,5	1,7
Griechenland	6	-66,7	6	-80,0	1,0	87	-29,8	222	-3,1	2,6
Irland	4	-69,2	8	-76,5	2,0	49	-81,0	77	-87,2	1,6
Island	1	-	2	-	2,0	14	-71,4	21	-73,8	1,5
Italien	143	19,2	257	-4,8	1,8	859	-58,4	1 843	-54,4	2,1
Kroatien	23	-73,3	87	-52,7	3,8	169	-22,5	923	14,1	5,5
Lettland	15	-21,1	17	-19,0	1,1	124	-70,1	176	-75,2	1,4
Litauen	25	-89,8	29	-91,4	1,2	352	-87,8	516	-87,0	1,5
Luxemburg	17	-22,7	19	-47,2	1,1	227	-32,2	347	-45,7	1,5
Malta	3	50,0	3	-25,0	1,0	7	-22,2	7	-41,7	1,0
Niederlande	322	-64,2	504	-62,2	1,6	6 808	-46,6	12 216	-37,0	1,8
Norwegen	26	-73,7	33	-72,0	1,3	254	-86,0	401	-82,6	1,6
Österreich	221	-55,6	501	-53,1	2,3	2 516	-43,8	5 935	-28,0	2,4
Polen	601	-25,7	2 439	58,2	4,1	5 961	-29,3	19 415	-2,4	3,3
Portugal	6	-53,8	12	-50,0	2,0	120	-71,2	756	-20,5	6,3
Rumänien	47	-6,0	284	11,8	6,0	398	-28,0	1 909	-14,4	4,8
Russische Föderation	34	-76,6	63	-81,0	1,9	371	-78,0	689	-80,1	1,9
Schweden	72	-31,4	153	-0,6	2,1	667	-74,0	1 145	-68,6	1,7
Schweiz	190	-33,8	391	-25,9	2,1	1 952	-51,4	3 766	-46,4	1,9
Slowakische Republik	34	-35,8	47	-84,6	1,4	371	-45,6	1 392	-39,7	3,8
Slowenien	12	-66,7	191	-38,4	15,9	265	-19,7	2 240	10,9	8,5
Spanien	382	-3,3	545	-5,2	1,4	2 517	-44,6	3 768	-43,1	1,5
Tschechische Republik	61	-60,4	111	-83,2	1,8	1 101	-55,1	2 907	-44,4	2,6
Türkei	15	-53,1	218	235,4	14,5	101	-68,5	457	-59,3	4,5
Ukraine	29	-75,2	39	-79,7	1,3	491	-55,5	744	-59,8	1,5
Ungarn	38	-59,1	311	7,6	8,2	458	-46,0	2 892	27,0	6,3
Vereinigtes Königreich	215	-36,6	742	-15,4	3,5	3 205	-39,9	9 993	-13,5	3,1
Zypern	1	-66,7	2	-33,3	2,0	4	-80,0	5	-83,9	1,3
Sonstige europäische Länder	34	-63,0	159	-70,5	4,7	627	-45,9	1 764	-32,2	2,8

**Noch 8. Ankünfte, Übernachtungen und Aufenthaltsdauer der Gäste in Beherbergungsbetrieben (einschl. Camping)
nach Reisegebieten und Herkunftsländern**

Land Reisegebiet ----- Herkunftsland	Oktober 2020					Januar bis Oktober 2020				
	Ankünfte		Übernachtungen		durch- schn. Aufent- halts- dauer	Ankünfte		Übernachtungen		durch- schn. Aufent- halts- dauer
	insge- samt	Veränd. gegen- über Vorj.- monat	insge- samt	Veränd. gegen- über Vorj.- monat		insge- samt	Veränd. gegen- über Vorj.- zeitr.	insge- samt	Veränd. gegen- über Vorj.- zeitr.	
	Anzahl	%	Anzahl	%	Tage	Anzahl	%	Anzahl	%	Tage
Magdeburg, Elbe-Börde-Heide										
Afrika	0	-100,0	0	-100,0	-	71	-68,9	225	-68,7	3,2
Südafrika	0	-100,0	0	-100,0	-	11	-83,3	14	-89,2	1,3
Sonstige afrikanische Länder	0	-100,0	0	-100,0	-	60	-63,0	211	-64,1	3,5
Asien	38	-88,7	76	-94,6	2,0	622	-80,1	2 167	-77,1	3,5
Arabische Golfstaaten	2	-88,2	2	-96,4	1,0	26	-87,3	54	-92,2	2,1
China (einschl. Hongkong)	8	-95,7	11	-98,9	1,4	192	-88,3	769	-86,3	4,0
Indien	3	-86,4	4	-94,4	1,3	49	-66,7	135	-66,1	2,8
Israel	4	-63,6	12	-47,8	3,0	46	-69,9	102	-64,0	2,2
Japan	2	-89,5	2	-96,7	1,0	89	-65,0	406	-16,1	4,6
Korea, Republik	0	-100,0	0	-100,0	-	7	-88,7	10	-93,4	1,4
Taiwan	4	-66,7	8	-83,3	2,0	31	-56,3	156	-14,3	5,0
Sonstige asiatische Länder	15	-72,2	37	-71,5	2,5	182	-69,1	535	-67,2	2,9
Amerika	36	-80,7	87	-82,0	2,4	590	-75,6	1 454	-68,9	2,5
Kanada	0	-100,0	0	-100,0	-	47	-82,9	193	-62,2	4,1
Vereinigte Staaten	27	-81,3	70	-81,4	2,6	402	-74,4	945	-67,6	2,4
Sonstige nordamerik. Länder	0	-	0	-	-	0	-100,0	0	-100,0	-
Mittelamerika/Karibik	1	-92,3	1	-94,1	1,0	63	-79,4	135	-77,1	2,1
Brasilien	0	-100,0	0	-100,0	-	34	-65,7	74	-73,8	2,2
Sonstige südamerik. Länder	8	-20,0	16	-30,4	2,0	44	-72,7	107	-71,0	2,4
Australien, Ozeanien	5	-76,2	5	-89,6	1,0	53	-84,2	100	-84,6	1,9
Australien	5	-70,6	5	-88,1	1,0	44	-83,8	81	-84,5	1,8
Neuseeland, Ozeanien	0	-100,0	0	-100,0	-	9	-85,7	19	-85,3	2,1
Ohne Angaben	30	-60,0	50	-66,7	1,7	389	-67,2	670	-65,8	1,7

**Noch 8. Ankünfte, Übernachtungen und Aufenthaltsdauer der Gäste in Beherbergungsbetrieben (einschl. Camping)
nach Reisegebieten und Herkunftsländern**

Land Reisegebiet ----- Herkunftsland	Oktober 2020					Januar bis Oktober 2020				
	Ankünfte		Übernachtungen		durch- schn. Aufent- halts- dauer	Ankünfte		Übernachtungen		durch- schn. Aufent- halts- dauer
	insge- samt	Veränd. gegen- über Vorj.- monat	insge- samt	Veränd. gegen- über Vorj.- monat		insge- samt	Veränd. gegen- über Vorj.- zeitr.	insge- samt	Veränd. gegen- über Vorj.- zeitr.	
Anzahl	%	Anzahl	%	Tage	Anzahl	%	Anzahl	%	Tage	
	Altmark									
Zusammen	20 192	-6,8	55 079	-4,5	2,7	165 970	-25,4	420 315	-25,4	2,5
Deutschland	19 770	-5,3	52 430	-3,6	2,7	161 000	-24,8	399 578	-25,9	2,5
Ausland	422	-46,6	2 649	-20,0	6,3	4 970	-42,4	20 737	-12,1	4,2
Europa	327	-54,6	2 499	-21,7	7,6	4 475	-43,0	19 900	-10,2	4,4
Belgien	4	-80,0	9	-59,1	2,3	116	-30,1	209	-11,8	1,8
Bulgarien	1	-92,3	311	24,9	311,0	66	-48,8	1 093	-19,6	16,6
Dänemark	17	-26,1	41	32,3	2,4	311	-45,8	786	-17,1	2,5
Estland	0	-	0	-	-	2	-50,0	2	-50,0	1,0
Finnland	3	-85,0	5	-96,9	1,7	38	-64,2	113	-61,3	3,0
Frankreich	16	-27,3	62	3,3	3,9	140	-20,0	311	7,2	2,2
Griechenland	0	-100,0	0	-100,0	-	3	-70,0	3	-70,0	1,0
Irland	0	-100,0	0	-100,0	-	6	-76,0	11	-65,6	1,8
Island	0	-	0	-	-	0	-100,0	0	-100,0	-
Italien	10	-64,3	205	365,9	20,5	84	-48,8	429	25,4	5,1
Kroatien	0	-100,0	0	-100,0	-	9	-72,7	71	-79,1	7,9
Lettland	2	-50,0	38	40,7	19,0	84	236,0	571	**	6,8
Litauen	20	**	620	**	31,0	160	344,4	3 864	**	24,2
Luxemburg	1	-	3	-	3,0	20	53,8	27	80,0	1,4
Malta	0	-	0	-	-	2	-50,0	2	-66,7	1,0
Niederlande	29	-70,7	89	-57,4	3,1	1 100	-41,2	3 124	-26,4	2,8
Norwegen	2	-80,0	6	-57,1	3,0	68	-67,0	162	-55,4	2,4
Österreich	26	-59,4	46	-83,1	1,8	248	-45,1	656	-27,9	2,6
Polen	59	-53,9	141	-74,6	2,4	731	-31,8	3 154	-11,6	4,3
Portugal	16	-72,9	72	-85,7	4,5	31	-67,7	147	-76,7	4,7
Rumänien	9	12,5	39	21,9	4,3	63	14,5	447	43,3	7,1
Russische Föderation	0	-100,0	0	-100,0	-	17	-85,3	67	-64,4	3,9
Schweden	2	-88,2	8	-81,0	4,0	144	-62,3	257	-62,6	1,8
Schweiz	44	-31,3	70	-51,7	1,6	419	-48,5	713	-49,9	1,7
Slowakische Republik	14	40,0	131	74,7	9,4	67	-30,9	369	-50,9	5,5
Slowenien	8	-	14	-	1,8	32	300,0	246	485,7	7,7
Spanien	1	-87,5	1	-91,7	1,0	47	-57,7	112	-49,8	2,4
Tschechische Republik	2	-97,1	3	-99,1	1,5	148	-73,9	711	-77,5	4,8
Türkei	0	-100,0	0	-100,0	-	12	-53,8	28	-90,9	2,3
Ukraine	0	-	0	-	-	23	-14,8	45	-8,2	2,0
Ungarn	28	833,3	214	**	7,6	39	-22,0	238	-36,2	6,1
Vereinigtes Königreich	4	-88,2	22	-80,7	5,5	199	-48,4	1 419	72,4	7,1
Zypern	0	-	0	-	-	4	-	4	-	1,0
Sonstige europäische Länder	9	350,0	349	**	38,8	42	-12,5	509	552,6	12,1

**Noch 8. Ankünfte, Übernachtungen und Aufenthaltsdauer der Gäste in Beherbergungsbetrieben (einschl. Camping)
nach Reisegebieten und Herkunftsländern**

Land Reisegebiet ----- Herkunftsland	Oktober 2020					Januar bis Oktober 2020				
	Ankünfte		Übernachtungen		durch- schn. Aufent- halts- dauer	Ankünfte		Übernachtungen		durch- schn. Aufent- halts- dauer
	insge- samt	Veränd. gegen- über Vorj.- monat	insge- samt	Veränd. gegen- über Vorj.- monat		insge- samt	Veränd. gegen- über Vorj.- zeitr.	insge- samt	Veränd. gegen- über Vorj.- zeitr.	
	Anzahl	%	Anzahl	%	Tage	Anzahl	%	Anzahl	%	Tage
Altmark										
Afrika	1	0,0	1	-85,7	1,0	11	-42,1	36	-23,4	3,3
Südafrika	0	-	0	-	-	3	-50,0	27	42,1	9,0
Sonstige afrikanische Länder	1	0,0	1	-85,7	1,0	8	-38,5	9	-67,9	1,1
Asien	1	-83,3	2	-71,4	2,0	28	-69,2	60	-69,4	2,1
Arabische Golfstaaten	0	-100,0	0	-100,0	-	0	-100,0	0	-100,0	-
China (einschl. Hongkong)	0	-	0	-	-	5	-79,2	23	-28,1	4,6
Indien	0	-	0	-	-	1	-90,9	2	-93,5	2,0
Israel	0	-100,0	0	-100,0	-	3	-88,0	7	-84,1	2,3
Japan	0	-100,0	0	-100,0	-	2	-86,7	3	-84,2	1,5
Korea, Republik	-	-	-	-	-	-	-	-	-	-
Taiwan	0	-	0	-	-	2	0,0	9	12,5	4,5
Sonstige asiatische Länder	1	-	2	-	2,0	15	400,0	16	433,3	1,1
Amerika	1	-93,3	1	-95,2	1,0	54	-77,4	85	-81,5	1,6
Kanada	0	-100,0	0	-100,0	-	12	-77,4	20	-78,5	1,7
Vereinigte Staaten	1	-83,3	1	-83,3	1,0	20	-86,9	23	-92,3	1,2
Sonstige nordamerik. Länder	0	-	0	-	-	0	-100,0	0	-100,0	-
Mittelamerika/Karibik	0	-	0	-	-	13	550,0	25	**	1,9
Brasilien	0	-	0	-	-	3	-86,4	3	-93,8	1,0
Sonstige südamerik. Länder	0	-100,0	0	-100,0	-	6	20,0	14	55,6	2,3
Australien, Ozeanien	2	-50,0	4	-33,3	2,0	11	-81,7	20	-81,1	1,8
Australien	2	0,0	4	0,0	2,0	9	-82,4	18	-80,0	2,0
Neuseeland, Ozeanien	0	-100,0	0	-100,0	-	2	-77,8	2	-87,5	1,0
Ohne Angaben	90	104,5	142	84,4	1,6	391	5,4	636	-0,5	1,6

9. Beherbergungsbetriebe (einschl. Camping), darunter Hotels (ohne Hotel garnis), Schlafgelegenheiten und Auslastung der Kapazitäten für ausgewählte Gemeinden und touristische Zielorte

Gemeinde Betriebe gesamt dar. Hotels (ohne Hotels garnis)	Oktober 2020							Jan. bis Oktober 2020
	Betriebe			in den Betrieben angebotene Schlafgelegenheiten ¹				durch- schnitt- liche Aus- lastung
	ins- gesamt	darunter geöffnete		ins- gesamt	Verände- rung ge- genüber dem Vor- jahres- monat	durch- schnitt- liche Aus- lastung	nachrichtlich	
		zu- sammen	Verände- rung ge- genüber dem Vor- jahres- monat				maximales Angebot an Schlafge- legenheiten der letzten 13 Monate	
Anzahl		%	Anzahl	%		Anzahl	%	
Annaburg, Stadt	2	2	0,0
dar. Hotels (ohne Hotels garnis)	-	-	-	-	-	-	-	-
Arendsee (Altmark), Stadt	16	15	0,0	1 441	-16,7	29,2	1 998	24,6
dar. Hotels (ohne Hotels garnis)	3	3	0,0	133	-2,2	46,4	136	38,8
Arnstein, Stadt	3	3	0,0	190	0,0	59,9	190	41,3
dar. Hotels (ohne Hotels garnis)	1	1	0,0
Aschersleben, Stadt	9	9	0,0	351	0,0	31,7	351	25,2
dar. Hotels (ohne Hotels garnis)	5	5	25,0	271	21,0	33,2	271	25,2
Bad Bibra, Stadt	4	4	0,0	168	0,0	19,2	168	18,7
dar. Hotels (ohne Hotels garnis)	2	2	0,0
Bad Dürrenberg, Solestadt	4	4	0,0	146	1,4	46,2	150	28,3
dar. Hotels (ohne Hotels garnis)	3	3	0,0
Bad Lauchstädt, Goethestadt	5	5	25,0	136	11,5	27,8	138	19,7
dar. Hotels (ohne Hotels garnis)	1	1	0,0
Bad Schmiedeberg	12	11	-8,3	1 547	-6,6	41,0	1 656	41,4
dar. Hotels (ohne Hotels garnis)	3	3	0,0	188	0,0	14,7	188	12,4
Ballenstedt, Stadt	7	7	0,0	255	-0,8	48,6	262	39,6
dar. Hotels (ohne Hotels garnis)	2	2	0,0
Barby, Stadt	7	6	0,0	279	0,0	74,6	359	67,4
dar. Hotels (ohne Hotels garnis)	1	1	0,0
Bernburg (Saale), Stadt	14	14	16,7	706	19,7	32,6	743	31,5
dar. Hotels (ohne Hotels garnis)	5	5	25,0	311	39,5	48,2	340	41,8
Bitterfeld-Wolfen, Stadt	11	11	0,0	811	-1,7	27,1	827	28,5
dar. Hotels (ohne Hotels garnis)	7	7	0,0	514	-2,7	15,3	530	19,7
Blankenburg (Harz), Stadt	22	21	-4,5	1 237	-5,6	53,8	1 341	43,2
dar. Hotels (ohne Hotels garnis)	9	9	0,0	517	-7,3	55,4	558	38,6
Burg, Stadt	6	6	0,0	334	0,0	36,5	334	29,3
dar. Hotels (ohne Hotels garnis)	2	2	0,0
Coswig (Anhalt), Stadt	7	7	0,0	861	34,1	18,3	861	32,8
dar. Hotels (ohne Hotels garnis)	2	2	0,0
Dessau-Roßlau, Stadt	26	25	4,2	1 464	9,6	32,2	1 517	32,4
dar. Hotels (ohne Hotels garnis)	6	6	0,0	630	-2,0	40,5	646	41,2
Eisleben, Lutherstadt	12	10	-9,1	356	-7,0	27,4	413	22,1
dar. Hotels (ohne Hotels garnis)	7	6	-14,3	233	-16,8	21,9	280	20,8
Falkenstein/Harz, Stadt	7	6	-25,0	215	-46,7	38,7	347	26,9
dar. Hotels (ohne Hotels garnis)	3	3	0,0	112	-36,4	54,3	176	48,8
Flechtingen	5	5	0,0	455	0,0	99,7	455	77,4
dar. Hotels (ohne Hotels garnis)	-	-	-	-	-	-	-	-
Freyburg (Unstrut), Stadt	12	12	0,0	473	0,4	53,3	479	35,4
dar. Hotels (ohne Hotels garnis)	8	8	0,0	380	-0,8	55,5	384	38,2
Gardelegen, Hansestadt	11	11	0,0	542	0,0	19,1	542	16,3
dar. Hotels (ohne Hotels garnis)	3	3	0,0	66	0,0	77,3	66	42,3
Genthin, Stadt	9	9	0,0	344	0,0	21,6	345	18,4
dar. Hotels (ohne Hotels garnis)	3	3	0,0	225	0,0	21,9	226	19,7

¹ Doppelbetten zählen als 2 Schlafgelegenheiten. Für Camping wird 1 Stellplatz in 4 Schlafgelegenheiten umgerechnet.

Noch 9. Beherbergungsbetriebe (einschl. Camping), darunter Hotels (ohne Hotels garnis), Schlafgelegenheiten und Auslastung der Kapazitäten für ausgewählte Gemeinden und touristische Zielorte

Gemeinde Betriebe gesamt dar. Hotels (ohne Hotels garnis)	Oktober 2020							Jan. bis Oktober 2020
	Betriebe			in den Betrieben angebotene Schlafgelegenheiten ¹				durch- schnitt- liche Aus- lastung
	ins- gesamt	darunter geöffnete		ins- gesamt	Verände- rung ge- genüber dem Vor- jahres- monat	durch- schnitt- liche Aus- lastung	nachrichtlich	
		zu- sammen	Verände- rung ge- genüber dem Vor- jahres- monat				maximales Angebot an Schlafge- legenheiten der letzten 13 Monate	
							Anzahl	
Gräfenhainichen, Stadt	5	5	0,0	469	-0,2	7,1	473	17,8
dar. Hotels (ohne Hotels garnis)	1	1	0,0
Halberstadt, Stadt	17	17	0,0	1 048	-1,6	32,9	1 069	20,3
dar. Hotels (ohne Hotels garnis)	9	9	0,0	539	-2,4	36,3	555	19,7
Haldensleben, Stadt	8	8	0,0	422	-13,0	16,4	485	16,0
dar. Hotels (ohne Hotels garnis)	2	2	0,0
Halle (Saale), Stadt	41	40	0,0	3 167	-0,7	29,7	3 305	26,1
dar. Hotels (ohne Hotels garnis)	15	15	0,0	1 581	-1,4	30,8	1 605	26,0
Harzgerode, Stadt	14	14	0,0	2 399	-0,2	25,6	2 403	19,1
dar. Hotels (ohne Hotels garnis)	5	5	0,0	639	-0,6	69,2	643	42,1
Havelberg, Hansestadt	9	7	-22,2	668	-10,8	21,9	760	28,3
dar. Hotels (ohne Hotels garnis)	2	2	0,0
Hettstedt, Stadt	3	3	0,0	59	0,0	46,0	61	41,2
dar. Hotels (ohne Hotels garnis)	1	1	0,0
Hohenmölsen, Stadt	5	5	0,0	542	0,4	6,7	542	12,2
dar. Hotels (ohne Hotels garnis)	1	1	0,0
Ilsenburg (Harz), Stadt	20	19	0,0	1 385	12,3	38,7	1 425	29,4
dar. Hotels (ohne Hotels garnis)	8	8	0,0	591	1,9	55,6	601	43,9
Jessen (Elster), Stadt	4	4	33,3	105	16,7	36,9	107	26,8
dar. Hotels (ohne Hotels garnis)	2	2	0,0
Kalbe (Milde), Stadt	7	7	16,7	464	22,4	49,8	470	41,2
dar. Hotels (ohne Hotels garnis)	3	3	50,0
Kamern	4	4	0,0	172	0,0	9,9	172	13,6
dar. Hotels (ohne Hotels garnis)	-	-	-	-	-	-	-	-
Kelbra (Kyffhäuser), Stadt	8	8	0,0	1 021	-0,6	19,1	1 027	18,3
dar. Hotels (ohne Hotels garnis)	3	3	0,0	161	0,0	33,5	161	21,4
Kemberg, Stadt	10	10	-9,1	1 171	-6,3	15,0	1 179	24,9
dar. Hotels (ohne Hotels garnis)	2	2	0,0
Klötze, Stadt	6	5	0,0	108	0,0	20,2	228	16,0
dar. Hotels (ohne Hotels garnis)	3	3	0,0	60	0,0	5,2	60	6,9
Köthen (Anhalt), Stadt	6	6	0,0	220	2,3	23,7	220	19,6
dar. Hotels (ohne Hotels garnis)	2	2	0,0
Magdeburg, Landeshauptstadt	51	50	0,0	5 998	22,3	26,6	6 100	25,3
dar. Hotels (ohne Hotels garnis)	18	18	0,0	3 276	-1,4	30,0	3 334	26,5
Merseburg, Stadt	9	9	0,0	872	-0,9	30,6	928	24,6
dar. Hotels (ohne Hotels garnis)	8	8	0,0
Naumburg (Saale), Stadt	50	49	-2,0	3 806	9,9	35,7	3 911	35,2
dar. Hotels (ohne Hotels garnis)	16	15	-6,3	765	-8,1	35,2	860	27,3
Nebra (Unstrut), Stadt	3	3	0,0
dar. Hotels (ohne Hotels garnis)	2	2	0,0
Oberharz am Brocken, Stadt	46	45	-2,2	3 665	8,5	27,5	3 893	22,4
dar. Hotels (ohne Hotels garnis)	14	14	0,0	790	0,5	43,1	793	31,9
Oranienbaum-Wörlitz, Stadt	12	12	0,0	568	4,4	48,6	570	43,9
dar. Hotels (ohne Hotels garnis)	6	6	0,0	394	0,0	57,0	394	47,2

¹ Doppelbetten zählen als 2 Schlafgelegenheiten. Für Camping wird 1 Stellplatz in 4 Schlafgelegenheiten umgerechnet.

Noch 9. Beherbergungsbetriebe (einschl. Camping), darunter Hotels (ohne Hotels garnis), Schlafgelegenheiten und Auslastung der Kapazitäten für ausgewählte Gemeinden und touristische Zielorte

Gemeinde Betriebe gesamt dar. Hotels (ohne Hotels garnis)	Oktober 2020							Jan. bis Oktober 2020
	Betriebe			in den Betrieben angebotene Schlafgelegenheiten ¹				durch- schnitt- liche Aus- lastung
	ins- gesamt	darunter geöffnete		ins- gesamt	Verände- rung ge- genüber dem Vor- jahres- monat	durch- schnitt- liche Aus- lastung	nachrichtlich	
		zu- sammen	Verände- rung ge- genüber dem Vor- jahres- monat				maximales Angebot an Schlafge- legenheiten der letzten 13 Monate	
							Anzahl	
Oschersleben (Bode), Stadt	7	6	-14,3	364	-3,2	26,0	376	18,3
dar. Hotels (ohne Hotels garnis)	2	2	0,0
Osterburg (Altmark), Hansestadt	3	3	0,0	275	0,0	43,0	275	30,3
dar. Hotels (ohne Hotels garnis)	2	2	0,0
Osterwieck, Stadt	4	4	0,0	84	0,0	24,9	84	18,3
dar. Hotels (ohne Hotels garnis)	3	3	0,0
Quedlinburg, Welterbestadt	63	61	-3,2	3 029	-3,0	51,7	3 116	38,1
dar. Hotels (ohne Hotels garnis)	16	16	0,0	1 075	-1,4	62,6	1 101	45,4
Querfurt, Stadt	6	6	20,0	166	33,9	15,2	166	11,8
dar. Hotels (ohne Hotels garnis)	4	4	0,0
Salzwedel, Hansestadt	5	5	-16,7	189	-16,0	24,3	193	21,5
dar. Hotels (ohne Hotels garnis)	3	3	-25,0
Sangerhausen, Stadt	12	12	-7,7	366	-9,2	26,2	380	21,8
dar. Hotels (ohne Hotels garnis)	1	1	-50,0
Schollene	3	3	0,0
dar. Hotels (ohne Hotels garnis)	-	-	-	-	-	-	-	-
Schönebeck (Elbe), Stadt	16	16	0,0	1 318	-0,5	31,6	1 363	30,0
dar. Hotels (ohne Hotels garnis)	4	4	0,0	197	-3,4	16,0	210	18,1
Seegebiet Mansfelder Land	6	6	0,0	418	3,0	23,8	420	23,0
dar. Hotels (ohne Hotels garnis)	3	3	0,0
Staßfurt, Stadt	5	5	0,0	141	0,0	43,6	141	32,3
dar. Hotels (ohne Hotels garnis)	2	2	0,0
Stendal, Hansestadt	7	7	0,0	301	6,7	44,3	305	34,9
dar. Hotels (ohne Hotels garnis)	4	4	0,0	186	8,1	47,1	190	36,7
Südharz	14	14	7,7	807	1,3	49,3	863	32,7
dar. Hotels (ohne Hotels garnis)	8	8	14,3	503	2,0	70,3	559	46,5
Tangermünde, Stadt	14	14	0,0	852	7,4	44,4	874	35,7
dar. Hotels (ohne Hotels garnis)	5	5	0,0	470	0,2	33,4	470	30,1
Thale, Stadt	48	46	-4,2	2 594	-10,8	56,6	2 987	39,3
dar. Hotels (ohne Hotels garnis)	19	17	-5,6	723	-28,3	62,8	1 067	42,0
Wanzleben-Börde, Stadt	3	3	0,0	87	0,0	31,2	87	27,8
dar. Hotels (ohne Hotels garnis)	2	2	0,0
Weißenfels, Stadt	9	9	0,0	291	-2,0	39,1	299	30,9
dar. Hotels (ohne Hotels garnis)	4	4	0,0	164	-4,7	44,9	172	34,5
Wernigerode, Stadt	103	102	-1,9	6 337	-0,4	51,7	6 436	37,8
dar. Hotels (ohne Hotels garnis)	36	36	0,0	2 934	-0,4	61,4	2 953	44,0
Wittenberg, Lutherstadt	25	25	-3,8	1 769	1,1	24,2	1 776	21,3
dar. Hotels (ohne Hotels garnis)	11	11	-8,3	917	-1,2	36,1	924	28,8
Wolmirstedt, Stadt	4	4	0,0	188	0,0	23,5	188	23,1
dar. Hotels (ohne Hotels garnis)	2	2	0,0
Zahna-Elster, Stadt	3	3	0,0
dar. Hotels (ohne Hotels garnis)	-	-	-	-	-	-	-	-
Zeitz, Stadt	8	7	0,0	208	20,9	32,1	229	27,7
dar. Hotels (ohne Hotels garnis)	3	2	0,0
Zerbst/Anhalt, Stadt	15	14	-6,7	378	-8,5	16,7	417	14,3
dar. Hotels (ohne Hotels garnis)	3	3	0,0	68	0,0	20,2	68	16,0

¹ Doppelbetten zählen als 2 Schlafgelegenheiten. Für Camping wird 1 Stellplatz in 4 Schlafgelegenheiten umgerechnet.

**10. Ankünfte, Übernachtungen und Aufenthaltsdauer der Gäste in Beherbergungsbetrieben (einschl. Camping),
darunter Hotels (ohne Hotels garnis) für ausgewählte Gemeinden und touristische Zielorte**

Gemeinde Betriebe gesamt dar. Hotels (ohne Hotels garnis)	Oktober 2020					Januar bis Oktober 2020				
	Ankünfte		Übernachtungen		durch- schn. Aufent- halts- dauer	Ankünfte		Übernachtungen		durch- schn. Aufent- halts- dauer
	insge- samt	Veränd. gegen- über Vorj.- monat	insge- samt	Veränd. gegen- über Vorj.- monat		insge- samt	Veränd. gegen- über Vorj.- zeitr.	insge- samt	Veränd. gegen- über Vorj.- zeitr.	
	Anzahl	%	Anzahl	%	Tage	Anzahl	%	Anzahl	%	Tage
Annaburg, Stadt
dar. Hotels (o. Hotels garnis)	-	-	-	-	-	-	-	-	-	-
Arendsee (Altmark), Stadt	3 210	-13,4	12 896	-15,6	4,0	25 571	-40,5	95 020	-44,1	3,7
dar. Hotels (o. Hotels garnis)	960	8,5	1 914	18,7	2,0	7 397	-17,3	15 826	-9,4	2,1
Arnstein, Stadt	1 524	-10,1	3 526	-8,4	2,3	9 001	-37,7	20 628	-32,7	2,3
dar. Hotels (o. Hotels garnis)
Aschersleben, Stadt	1 804	-12,8	3 446	-8,5	1,9	13 681	-28,0	26 589	-24,0	1,9
dar. Hotels (o. Hotels garnis)	1 595	10,2	2 793	19,8	1,8	10 721	-17,0	18 642	-9,5	1,7
Bad Bibra, Stadt	243	-37,2	999	-24,5	4,1	2 068	-32,1	7 884	-15,8	3,8
dar. Hotels (o. Hotels garnis)
Bad Dürrenberg, Solestadt	882	-12,6	2 089	10,7	2,4	6 922	-27,9	12 366	-26,9	1,8
dar. Hotels (o. Hotels garnis)
Bad Lauchstädt, Goethestadt	485	-28,0	1 170	-1,0	2,4	3 473	-32,4	7 578	-19,3	2,2
dar. Hotels (o. Hotels garnis)
Bad Schmiedeberg	1 748	-22,3	19 684	-21,3	11,3	18 786	-30,1	176 019	-28,3	9,4
dar. Hotels (o. Hotels garnis)	407	-4,5	854	-3,9	2,1	3 538	-41,2	6 672	-43,3	1,9
Ballenstedt, Stadt	1 394	-9,1	3 839	-6,8	2,8	10 810	-15,6	28 338	-16,8	2,6
dar. Hotels (o. Hotels garnis)
Barby, Stadt	539	-17,7	6 455	-1,7	12,0	4 919	-39,6	60 030	-8,3	12,2
dar. Hotels (o. Hotels garnis)
Bernburg (Saale), Stadt	3 204	7,4	7 059	32,1	2,2	26 274	-9,6	53 071	-0,2	2,0
dar. Hotels (o. Hotels garnis)	2 338	8,2	4 645	21,9	2,0	18 354	-4,5	34 131	1,8	1,9
Bitterfeld-Wolfen, Stadt	2 014	-6,0	6 780	5,3	3,4	19 602	-17,1	68 481	11,9	3,5
dar. Hotels (o. Hotels garnis)	1 300	-25,2	2 425	-51,5	1,9	11 345	-36,3	29 504	-28,1	2,6
Blankenburg (Harz), Stadt	5 301	-12,9	20 574	-6,1	3,9	34 278	-28,9	145 003	-21,9	4,2
dar. Hotels (o. Hotels garnis)	3 579	-17,1	8 883	-8,9	2,5	22 749	-26,5	55 959	-24,8	2,5
Burg, Stadt	1 193	0,7	2 579	10,9	2,2	10 967	-14,4	24 522	-6,9	2,2
dar. Hotels (o. Hotels garnis)
Coswig (Anhalt), Stadt	2 548	44,0	4 858	37,8	1,9	28 364	38,4	59 237	30,4	2,1
dar. Hotels (o. Hotels garnis)
Dessau-Roßlau, Stadt	8 505	-46,9	14 349	-46,2	1,7	78 051	-40,5	126 950	-42,7	1,6
dar. Hotels (o. Hotels garnis)	5 436	-51,2	7 902	-52,6	1,5	51 846	-41,3	70 844	-47,6	1,4
Eisleben, Lutherstadt	1 172	-45,1	3 024	-29,4	2,6	11 239	-42,5	23 775	-35,6	2,1
dar. Hotels (o. Hotels garnis)	837	-49,7	1 583	-37,8	1,9	8 805	-42,1	15 788	-35,1	1,8
Falkenstein/Harz, Stadt	1 058	-50,3	2 581	-52,4	2,4	8 312	-54,3	19 204	-57,0	2,3
dar. Hotels (o. Hotels garnis)	805	-40,7	1 885	-45,1	2,3	6 304	-44,1	14 562	-47,1	2,3
Flechtingen	558	19,7	14 057	30,0	25,2	4 390	-3,7	107 473	-5,1	24,5
dar. Hotels (o. Hotels garnis)	-	-	-	-	-	-	-	-	-	-
Freyburg (Unstrut), Stadt	3 575	-1,3	7 811	7,5	2,2	21 764	-21,5	43 700	-14,9	2,0
dar. Hotels (o. Hotels garnis)	3 135	1,1	6 534	10,9	2,1	19 278	-19,7	37 332	-11,2	1,9
Gardelegen, Hansestadt	1 456	-7,8	3 160	15,2	2,2	11 326	-10,7	22 248	-7,4	2,0
dar. Hotels (o. Hotels garnis)	651	27,9	1 582	89,2	2,4	4 192	29,1	8 338	53,7	2,0
Genthin, Stadt	1 128	-34,1	2 308	-24,5	2,0	10 162	-38,5	19 163	-29,0	1,9
dar. Hotels (o. Hotels garnis)	809	-39,9	1 526	-28,0	1,9	7 816	-40,8	13 450	-31,3	1,7

**Noch 10. Ankünfte, Übernachtungen und Aufenthaltsdauer der Gäste in Beherbergungsbetrieben (einschl. Camping),
darunter Hotels (ohne Hotels garnis) für ausgewählte Gemeinden und touristische Zielorte**

Gemeinde Betriebe gesamt dar. Hotels (ohne Hotels garnis)	Oktober 2020					Januar bis Oktober 2020				
	Ankünfte		Übernachtungen		durch- schn. Aufent- halts- dauer	Ankünfte		Übernachtungen		durch- schn. Aufent- halts- dauer
	insge- samt	Veränd. gegen- über Vorj.- monat	insge- samt	Veränd. gegen- über Vorj.- monat		insge- samt	Veränd. gegen- über Vorj.- zeitr.	insge- samt	Veränd. gegen- über Vorj.- zeitr.	
	Anzahl	%	Anzahl	%	Tage	Anzahl	%	Anzahl	%	Tage
Gräfenhainichen, Stadt	238	15,5	523	16,7	2,2	5 609	11,6	15 982	27,9	2,8
dar. Hotels (o. Hotels garnis)
Halberstadt, Stadt	4 999	-8,7	10 702	-1,6	2,1	30 305	-31,4	65 073	-25,2	2,1
dar. Hotels (o. Hotels garnis)	3 153	-6,4	6 072	-8,9	1,9	18 050	-30,7	32 814	-32,8	1,8
Haldensleben, Stadt	779	-22,4	1 715	-27,7	2,2	7 420	-43,4	16 217	-42,3	2,2
dar. Hotels (o. Hotels garnis)
Halle (Saale), Stadt	16 303	-33,9	29 111	-36,3	1,8	127 307	-38,9	225 630	-40,7	1,8
dar. Hotels (o. Hotels garnis)	9 652	-30,2	15 111	-32,9	1,6	73 583	-42,7	112 738	-45,4	1,5
Harzgerode, Stadt	5 191	-5,9	19 043	0,7	3,7	36 647	-23,8	127 055	-20,8	3,5
dar. Hotels (o. Hotels garnis)	3 626	-13,4	13 713	-9,9	3,8	22 862	-26,6	80 834	-28,5	3,5
Havelberg, Hansestadt	1 738	-1,9	4 512	40,2	2,6	18 381	-18,5	40 042	4,0	2,2
dar. Hotels (o. Hotels garnis)
Hettstedt, Stadt	464	-18,3	842	-14,3	1,8	3 977	-19,1	6 968	-11,8	1,8
dar. Hotels (o. Hotels garnis)
Hohenmölsen, Stadt	328	-4,1	1 132	100,7	3,5	7 643	-3,1	20 192	17,6	2,6
dar. Hotels (o. Hotels garnis)
Ilseburg (Harz), Stadt	5 984	-8,4	16 610	1,9	2,8	37 932	-35,9	102 851	-26,1	2,7
dar. Hotels (o. Hotels garnis)	4 552	-10,1	10 180	-2,2	2,2	28 822	-34,4	63 938	-28,7	2,2
Jessen (Elster), Stadt	527	7,3	1 202	-3,7	2,3	3 960	-25,5	8 515	-33,2	2,2
dar. Hotels (o. Hotels garnis)
Kalbe (Milde), Stadt	826	1,2	7 159	-4,2	8,7	5 967	-26,2	53 951	-21,7	9,0
dar. Hotels (o. Hotels garnis)
Kamern	122	-2,4	529	8,8	4,3	1 445	-32,0	5 004	-30,8	3,5
dar. Hotels (o. Hotels garnis)
Kelbra (Kyffhäuser), Stadt	2 882	2,7	6 059	5,4	2,1	24 108	-18,9	52 770	-18,1	2,2
dar. Hotels (o. Hotels garnis)	803	-30,3	1 673	-14,4	2,1	5 143	-44,1	9 593	-42,9	1,9
Kemberg, Stadt	1 836	-8,4	5 441	-4,5	3,0	20 353	-26,0	65 389	-16,6	3,2
dar. Hotels (o. Hotels garnis)
Klötze, Stadt	242	-34,2	677	-30,9	2,8	2 732	-34,2	7 592	-27,5	2,8
dar. Hotels (o. Hotels garnis)	64	-56,8	96	-67,9	1,5	735	-53,7	1 255	-57,2	1,7
Köthen (Anhalt), Stadt	963	-32,1	1 614	-36,5	1,7	7 139	-36,9	12 668	-39,6	1,8
dar. Hotels (o. Hotels garnis)
Magdeburg, Landeshauptstadt	25 330	-31,5	49 433	-26,0	2,0	214 828	-38,0	395 760	-34,0	1,8
dar. Hotels (o. Hotels garnis)	15 806	-38,1	30 442	-34,4	1,9	137 987	-42,2	252 703	-38,2	1,8
Merseburg, Stadt	3 021	-45,2	8 268	-34,2	2,7	24 953	-49,9	58 303	-44,8	2,3
dar. Hotels (o. Hotels garnis)
Naumburg (Saale), Stadt	11 537	-6,4	41 878	-5,7	3,6	90 186	-23,0	345 117	-17,5	3,8
dar. Hotels (o. Hotels garnis)	4 060	-8,0	8 260	-7,2	2,0	29 147	-23,4	55 307	-21,2	1,9
Nebra (Unstrut), Stadt
dar. Hotels (o. Hotels garnis)
Oberharz am Brocken, Stadt	9 219	-17,6	31 138	-2,2	3,4	64 443	-24,0	205 411	-15,2	3,2
dar. Hotels (o. Hotels garnis)	3 323	-14,9	10 544	2,9	3,2	21 292	-24,3	63 497	-14,0	3,0
Oranienbaum-Wörlitz, Stadt	4 067	-13,4	8 361	0,4	2,1	31 326	-20,1	61 657	-11,7	2,0
dar. Hotels (o. Hotels garnis)	3 323	-14,3	6 941	-0,6	2,1	26 171	-20,7	50 584	-13,4	1,9

**Noch 10. Ankünfte, Übernachtungen und Aufenthaltsdauer der Gäste in Beherbergungsbetrieben (einschl. Camping),
darunter Hotels (ohne Hotels garnis) für ausgewählte Gemeinden und touristische Zielorte**

Gemeinde Betriebe gesamt dar. Hotels (ohne Hotels garnis)	Oktober 2020					Januar bis Oktober 2020				
	Ankünfte		Übernachtungen		durch- schn. Aufent- halts- dauer	Ankünfte		Übernachtungen		durch- schn. Aufent- halts- dauer
	insge- samt	Veränd. gegen- über Vorj.- monat	insge- samt	Veränd. gegen- über Vorj.- monat		insge- samt	Veränd. gegen- über Vorj.- zeitr.	insge- samt	Veränd. gegen- über Vorj.- zeitr.	
	Anzahl	%	Anzahl	%		Anzahl	%	Anzahl	%	
Oschersleben (Bode), Stadt	1 618	-10,8	2 933	-6,3	1,8	11 002	-38,0	19 755	-37,7	1,8
dar. Hotels (o. Hotels garnis)
Osterburg (Altm.), Hansestadt	1 174	-7,3	3 668	-4,6	3,1	7 448	-41,0	19 981	-40,7	2,7
dar. Hotels (o. Hotels garnis)
Osterwieck, Stadt	312	-21,2	649	-20,4	2,1	2 327	-23,2	4 688	-15,8	2,0
dar. Hotels (o. Hotels garnis)
Quedlinburg, Welterbestadt	15 874	-10,7	48 013	-2,9	3,0	105 000	-26,5	322 557	-19,1	3,1
dar. Hotels (o. Hotels garnis)	9 556	-5,7	20 834	-2,0	2,2	65 153	-22,5	136 743	-18,9	2,1
Querfurt, Stadt	433	-14,1	774	-4,0	1,8	3 113	-36,3	4 911	-36,2	1,6
dar. Hotels (o. Hotels garnis)
Salzwedel, Hansestadt	887	-37,9	1 424	-40,5	1,6	7 817	-45,0	12 824	-44,1	1,6
dar. Hotels (o. Hotels garnis)
Sangerhausen, Stadt	1 536	-14,2	2 970	-4,4	1,9	11 937	-30,3	22 828	-29,5	1,9
dar. Hotels (o. Hotels garnis)
Schollene
dar. Hotels (o. Hotels garnis)	-	-	-	-	-	-	-	-	-	-
Schönebeck (Elbe), Stadt	2 522	-9,8	12 907	-1,3	5,1	24 658	-25,6	117 589	-11,8	4,8
dar. Hotels (o. Hotels garnis)	592	-29,7	978	-36,0	1,7	5 244	-50,8	9 265	-48,5	1,8
Seegebiet Mansfelder Land	1 190	21,9	3 090	36,2	2,6	9 340	-17,7	23 311	-8,4	2,5
dar. Hotels (o. Hotels garnis)
Staßfurt, Stadt	738	-3,9	1 904	23,6	2,6	5 557	-18,5	13 656	-2,1	2,5
dar. Hotels (o. Hotels garnis)
Stendal, Hansestadt	2 056	-5,4	4 133	-4,7	2,0	17 024	-23,5	31 736	-18,8	1,9
dar. Hotels (o. Hotels garnis)	1 397	-8,9	2 716	-5,1	1,9	11 555	-24,3	21 057	-18,0	1,8
Südharz	4 722	-0,1	12 326	3,6	2,6	27 572	-31,6	68 983	-31,5	2,5
dar. Hotels (o. Hotels garnis)	4 405	2,1	10 958	7,3	2,5	25 612	-28,5	60 222	-27,7	2,4
Tangermünde, Stadt	6 538	4,7	11 738	1,6	1,8	47 298	-14,7	81 398	-12,5	1,7
dar. Hotels (o. Hotels garnis)	2 480	-25,9	4 873	-22,2	2,0	20 971	-32,1	37 847	-30,1	1,8
Thale, Stadt	13 701	-16,6	45 436	-11,3	3,3	83 628	-29,6	271 731	-25,8	3,2
dar. Hotels (o. Hotels garnis)	4 618	-31,7	14 086	-30,4	3,1	30 885	-37,1	86 923	-41,0	2,8
Wanzleben-Börde, Stadt	435	-11,8	841	2,8	1,9	3 723	-18,3	7 134	-5,3	1,9
dar. Hotels (o. Hotels garnis)
Weißenfels, Stadt	1 916	-13,8	3 530	-11,5	1,8	16 382	-28,3	28 062	-25,8	1,7
dar. Hotels (o. Hotels garnis)	1 320	-10,2	2 284	-9,7	1,7	10 753	-27,2	18 024	-21,5	1,7
Wernigerode, Stadt	33 253	-13,3	101 633	-7,1	3,1	222 773	-29,4	653 076	-24,9	2,9
dar. Hotels (o. Hotels garnis)	19 554	-10,4	55 881	-3,3	2,9	131 710	-27,0	358 216	-21,9	2,7
Wittenberg, Lutherstadt	6 552	-31,6	13 294	-25,2	2,0	59 231	-37,6	107 983	-34,3	1,8
dar. Hotels (o. Hotels garnis)	5 379	-27,1	10 260	-19,5	1,9	46 486	-34,3	80 936	-31,1	1,7
Wolmirstedt, Stadt	637	-28,2	1 367	-29,9	2,1	6 669	-39,4	13 217	-40,0	2,0
dar. Hotels (o. Hotels garnis)
Zahna-Elster, Stadt
dar. Hotels (o. Hotels garnis)	-	-	-	-	-	-	-	-	-	-
Zeitz, Stadt	938	-7,9	2 072	7,8	2,2	7 827	-17,3	17 646	0,9	2,3
dar. Hotels (o. Hotels garnis)
Zerbst/Anhalt, Stadt	917	-16,2	1 955	-0,6	2,1	6 963	-40,4	15 178	-36,6	2,2
dar. Hotels (o. Hotels garnis)	148	-37,6	426	6,2	2,9	1 205	-56,8	3 322	-28,9	2,8

11. Beherbergungsbetriebe (einschl. Camping), Schlafgelegenheiten und Auslastung der Kapazitäten nach Gemeindegruppen

Land Gemeindegruppe	Oktober 2020							Januar bis Oktober 2020
	Betriebe			in den Betrieben angebotene Schlafgelegenheiten ¹				durchschnittliche Auslastung
	insgesamt	darunter geöffnete		insgesamt	Veränd. gegenüber Vorjahresmonat	durchschnittliche Auslastung	nachrichtl.	
		zusammen	Veränd. gegenüber Vorjahresmonat				maxim. Angebot Schlafgelegenheiten d. letzten 13 Monate	
	Anzahl		%	Anzahl		%	Anzahl	%
Sachsen-Anhalt insgesamt	1 158	1 119	-1,3	75 723	0,8	32,2	81 179	27,4
Heilbäder	46	45	-2,2	4 119	-2,6	49,6	4 249	48,4
Luftkurorte	105	102	-1,0	7 544	-1,0	43,5	8 519	34,2
Erholungsorte	325	316	-2,8	20 552	-0,5	41,5	21 489	31,7
Sonstige Gemeinden	682	656	-0,6	43 508	2,1	24,2	46 922	22,4

12. Ankünfte, Übernachtungen und Aufenthaltsdauer der Gäste in Beherbergungsbetrieben (einschl. Camping) nach Gemeindegruppen

Land Gemeindegruppe	Oktober 2020					Januar bis Oktober 2020				
	Ankünfte		Übernachtungen		durchschn. Aufenthaltsdauer	Ankünfte		Übernachtungen		durchschn. Aufenthaltsdauer
	insgesamt	Veränd. gegenüber Vorj.-monat	insgesamt	Veränd. gegenüber Vorj.-monat		insgesamt	Veränd. gegenüber Vorj.-zeitraum	insgesamt	Veränd. gegenüber Vorj.-zeitraum	
	Anzahl	%	Anzahl	%	Tage	Anzahl	%	Anzahl	%	Tage
Sachsen-Anhalt insgesamt	274 207	-19,4	749 864	-11,0	2,7	2 138 825	-31,2	5 635 342	-24,8	2,6
Heilbäder	7 622	-16,4	62 973	-14,3	8,3	64 307	-25,9	542 386	-19,8	8,4
Luftkurorte	28 268	-17,1	101 414	-8,7	3,6	188 133	-34,9	666 343	-29,9	3,5
Erholungsorte	88 100	-10,4	263 601	-2,2	3,0	611 424	-26,0	1 752 753	-20,5	2,9
Sonstige Gemeinden	150 217	-24,5	321 876	-17,0	2,1	1 274 961	-33,1	2 673 860	-27,0	2,1

¹ Doppelbetten zählen als 2 Schlafgelegenheiten. Für Camping wird 1 Stellplatz in 4 Schlafgelegenheiten umgerechnet.

13. Campingplätze mit Urlaubscamping und deren Stellplatzkapazitäten im Monat Oktober 2020 nach Reisegebieten, kreisfreien Städten und Landkreisen

Land Reisegebiet Kreisfreie Stadt/Landkreis	Campingplätze			Von den geöffneten Campingplätzen angebotene Stellplätze		
	ins- gesamt	darunter geöffnet ¹		ins- gesamt	Verände- rung ge- genüber dem Vor- jahres- monat	nachrichtlich
		zusammen	Verände- rung ge- genüber dem Vor- jahres- monat			maximales Angebot an Stellplätzen der letzten 13 Monate
	Anzahl		%	Anzahl	%	Anzahl
Sachsen-Anhalt insgesamt	81	71	7,6	4 752	8,7	5 374
	Reisegebiete					
Harz und Harzvorland	15	15	0,0	1 229	2,9	1 264
Halle, Saale, Unstrut	16	14	27,3	712	43,8	772
Anhalt-Wittenberg	13	13	0,0	919	-7,1	919
Magdeburg, Elbe-Börde-Heide	22	18	20,0	1 373	22,5	1 655
Altmark	15	11	-8,3	519	-9,6	764
	Kreisfreie Städte/Landkreise					
Dessau-Roßlau, Stadt	1	1	0,0	.	.	.
Halle (Saale), Stadt	1	0	0,0	.	.	.
Magdeburg, Stadt	3	3	50,0	.	.	.
Altmarkkreis Salzwedel	7	4	-20,0	184	-29,0	389
Anhalt-Bitterfeld	4	4	-20,0	.	.	.
Börde	6	5	0,0	.	.	.
Burgenlandkreis	9	9	28,6	540	50,0	540
Harz	13	13	0,0	.	.	.
Jerichower Land	6	6	50,0	428	22,3	428
Mansfeld-Südharz	2	2	0,0	.	.	.
Saalekreis	6	5	25,0	.	.	.
Salzlandkreis	7	4	0,0	205	2,0	375
Stendal	8	7	0,0	335	6,3	375
Wittenberg	8	8	0,0	640	7,6	640

¹ Im Berichtsmonat ganz oder teilweise geöffnet.

Sommerhalbjahr 2020

Mai bis Oktober 2020

**14. Ankünfte, Übernachtungen und Aufenthaltsdauer der Gäste in Beherbergungsbetrieben (einschl. Camping)
nach Kreisen und zusammengefassten Gästegruppen**

Land Kreisfreie Stadt/Landkreis ----- Ständiger Wohnsitz der Gäste Deutschland/Ausland	Sommerhalbjahr 2020				
	Ankünfte		Übernachtungen		durchschn. Aufenthalts- dauer
	insgesamt	Veränderung gegenüber Vorjahres zeitraum	insgesamt	Veränderung gegenüber Vorjahres zeitraum	
	Anzahl	%	Anzahl	%	
Sachsen-Anhalt insgesamt	1 610 155	-27,4	4 234 467	-20,3	2,6
Deutschland	1 533 864	-24,8	4 034 037	-18,3	2,6
Ausland	76 291	-57,6	200 430	-46,8	2,6
Dessau-Roßlau, Stadt	54 573	-43,0	89 826	-43,9	1,6
Deutschland	50 297	-38,8	81 312	-41,0	1,6
Ausland	4 276	-68,3	8 514	-61,8	2,0
Halle (Saale), Stadt	80 675	-41,6	144 182	-43,4	1,8
Deutschland	75 672	-39,5	130 640	-42,2	1,7
Ausland	5 003	-61,7	13 542	-53,0	2,7
Magdeburg, Stadt	142 325	-39,8	265 402	-35,3	1,9
Deutschland	130 696	-36,8	239 471	-32,2	1,8
Ausland	11 629	-60,8	25 931	-54,2	2,2
Altmarkkreis Salzwedel	46 247	-30,2	149 105	-33,2	3,2
Deutschland	45 127	-29,9	145 962	-33,0	3,2
Ausland	1 120	-41,6	3 143	-41,8	2,8
Anhalt-Bitterfeld	59 008	-28,4	152 669	-12,1	2,6
Deutschland	56 446	-23,9	147 626	-6,7	2,6
Ausland	2 562	-69,0	5 043	-67,3	2,0
Börde	67 215	-37,1	202 846	-24,1	3,0
Deutschland	60 288	-35,3	188 750	-22,4	3,1
Ausland	6 927	-49,6	14 096	-41,3	2,0
Burgenlandkreis	149 862	-20,8	414 592	-16,6	2,8
Deutschland	145 992	-18,9	406 873	-14,9	2,8
Ausland	3 870	-58,3	7 719	-58,7	2,0
Harz	491 867	-21,9	1 516 744	-15,7	3,1
Deutschland	475 390	-20,7	1 464 667	-14,2	3,1
Ausland	16 477	-46,8	52 077	-43,2	3,2
Jerichower Land	40 912	-22,8	89 971	-9,1	2,2
Deutschland	39 376	-18,1	86 942	-5,2	2,2
Ausland	1 536	-69,0	3 029	-58,1	2,0
Mansfeld-Südharz	81 265	-25,9	185 324	-22,5	2,3
Deutschland	78 933	-24,3	179 521	-21,0	2,3
Ausland	2 332	-57,0	5 803	-51,5	2,5
Saalekreis	86 160	-39,7	203 933	-25,2	2,4
Deutschland	78 587	-36,7	184 539	-23,4	2,3
Ausland	7 573	-59,7	19 394	-38,8	2,6
Salzlandkreis	74 433	-18,0	236 202	-4,1	3,2
Deutschland	69 929	-16,0	221 493	-3,5	3,2
Ausland	4 504	-40,7	14 709	-11,1	3,3
Stendal	89 132	-11,0	181 821	-4,3	2,0
Deutschland	86 291	-9,6	168 790	-4,9	2,0
Ausland	2 841	-39,9	13 031	5,3	4,6
Wittenberg	146 481	-17,2	401 850	-16,4	2,7
Deutschland	140 840	-11,4	387 451	-13,2	2,8
Ausland	5 641	-68,5	14 399	-58,0	2,6

**15. Ankünfte, Übernachtungen und Aufenthaltsdauer der Gäste in Beherbergungsbetrieben (einschl. Camping)
nach Reisegebieten und zusammengefassten Gästegruppen**

Land Reisegebiet ----- Ständiger Wohnsitz der Gäste Deutschland/Ausland	Sommerhalbjahr 2020				
	Ankünfte		Übernachtungen		durchschn. Aufenthalts- dauer
	insgesamt	Veränderung gegenüber Vorjahres zeitraum	insgesamt	Veränderung gegenüber Vorjahres zeitraum	
	Anzahl	%	Anzahl	%	Tage
Sachsen-Anhalt insgesamt	1 610 155	-27,4	4 234 467	-20,3	2,6
Deutschland	1 533 864	-24,8	4 034 037	-18,3	2,6
Ausland	76 291	-57,6	200 430	-46,8	2,6
 Harz und Harzvorland	 573 132	 -22,5	 1 702 068	 -16,5	 3,0
Deutschland	554 323	-21,2	1 644 188	-15,0	3,0
Ausland	18 809	-48,3	57 880	-44,1	3,1
 Halle, Saale, Unstrut	 316 697	 -32,7	 762 707	 -25,5	 2,4
Deutschland	300 251	-30,0	722 052	-23,6	2,4
Ausland	16 446	-60,0	40 655	-48,6	2,5
 Anhalt-Wittenberg	 260 062	 -26,8	 644 345	 -20,9	 2,5
Deutschland	247 583	-21,5	616 389	-17,0	2,5
Ausland	12 479	-68,5	27 956	-61,2	2,2
 Magdeburg Elbe-Börde-Heide	 324 885	 -33,3	 794 421	 -22,3	 2,4
Deutschland	300 289	-30,4	736 656	-19,7	2,5
Ausland	24 596	-56,1	57 765	-44,7	2,3
 Altmark	 135 379	 -18,7	 330 926	 -19,9	 2,4
Deutschland	131 418	-17,8	314 752	-20,4	2,4
Ausland	3 961	-40,4	16 174	-9,0	4,1

**16. Ankünfte, Übernachtungen und Aufenthaltsdauer der Gäste in Beherbergungsbetrieben (einschl. Camping)
nach Betriebsarten und zusammengefassten Gästegruppen**

Land ----- Betriebsart ----- Ständiger Wohnsitz der Gäste Deutschland/Ausland	Sommerhalbjahr 2020				
	Ankünfte		Übernachtungen		durchschn. Aufenthalts- dauer
	insgesamt	Veränderung gegenüber Vorahres zeitraum	insgesamt	Veränderung gegenüber Vorahres zeitraum	
	Anzahl	%	Anzahl	%	
	Sachsen-Anhalt				
Betriebe insgesamt	1 610 155	-27,4	4 234 467	-20,3	2,6
Deutschland	1 533 864	-24,8	4 034 037	-18,3	2,6
Ausland	76 291	-57,6	200 430	-46,8	2,6
Hotels, Gasthöfe, Pensionen	1 159 029	-29,7	2 450 970	-23,9	2,1
Deutschland	1 095 687	-26,9	2 312 630	-21,4	2,1
Ausland	63 342	-57,8	138 340	-50,6	2,2
Hotels (ohne Hotels garnis)	861 148	-31,9	1 823 002	-26,1	2,1
Deutschland	812 520	-28,8	1 724 034	-23,2	2,1
Ausland	48 628	-60,6	98 968	-55,3	2,0
Hotels garnis	149 266	-24,5	294 489	-18,1	2,0
Deutschland	139 095	-22,3	273 448	-16,1	2,0
Ausland	10 171	-45,4	21 041	-37,6	2,1
Gasthöfe	45 156	-19,7	93 381	-15,4	2,1
Deutschland	43 979	-19,1	90 607	-14,6	2,1
Ausland	1 177	-38,7	2 774	-34,5	2,4
Pensionen	103 459	-19,9	240 098	-15,4	2,3
Deutschland	100 093	-18,7	224 541	-14,7	2,2
Ausland	3 366	-44,9	15 557	-24,4	4,6

**Noch 16. Ankünfte, Übernachtungen und Aufenthaltsdauer der Gäste in Beherbergungsbetrieben (einschl. Camping)
nach Betriebsarten und zusammengefassten Gästegruppen**

Land ----- Betriebsart ----- Ständiger Wohnsitz der Gäste Deutschland/Ausland	Sommerhalbjahr 2020				
	Ankünfte		Übernachtungen		durchschn. Aufenthalts- dauer
	insgesamt	Veränderung gegenüber Vorahres zeitraum	insgesamt	Veränderung gegenüber Vorahres zeitraum	
	Anzahl	%	Anzahl	%	
	Sachsen-Anhalt				
Ferienunterkünfte u. ähnliche					
Beherbergungsstätten	195 962	-42,0	694 205	-33,8	3,5
Deutschland	190 424	-41,5	653 535	-34,0	3,4
Ausland	5 538	-53,7	40 670	-31,9	7,3
Erholungs- und Ferienheime	19 161	-57,7	56 411	-52,5	2,9
Deutschland	18 907	-57,6	55 555	-52,2	2,9
Ausland	254	-65,4	856	-64,8	3,4
Ferienzentren	57 842	-31,2	227 575	-25,5	3,9
Deutschland	56 548	-30,4	219 918	-23,9	3,9
Ausland	1 294	-53,3	7 657	-53,9	5,9
Ferienhäuser, -wohnungen	68 977	-7,6	277 035	2,3	4,0
Deutschland	66 353	-6,7	252 297	1,7	3,8
Ausland	2 624	-26,5	24 738	9,0	9,4
Jugendherbergen, Hütten	49 982	-62,6	133 184	-62,4	2,7
Deutschland	48 616	-62,3	125 765	-62,6	2,6
Ausland	1 366	-72,1	7 419	-58,7	5,4
Campingplätze	228 062	20,7	628 619	37,6	2,8
Deutschland	220 727	28,5	607 421	44,4	2,8
Ausland	7 335	-57,4	21 198	-41,5	2,9
Sonstige tourismusrelevante					
Unterkünfte	27 102	-38,0	460 673	-21,3	17,0
Deutschland	27 026	-37,5	460 451	-21,2	17,0
Ausland	76	-84,6	222	-81,0	2,9
Vorsorge- u. Reha-Kliniken	20 810	-22,3	445 549	-18,9	21,4
Deutschland	20 810	-22,3	445 549	-18,9	21,4
Ausland	-				
Schulungsheime	6 292	-62,9	15 124	-58,2	2,4
Deutschland	6 216	-62,2	14 902	-57,5	2,4
Ausland	76	-84,6	222	-81,0	2,9

**17. Ankünfte, Übernachtungen und Aufenthaltsdauer der Gäste in Beherbergungsbetrieben (einschl. Camping)
nach Herkunftsländern**

Land ----- Herkunftsland	Sommerhalbjahr 2020				
	Ankünfte		Übernachtungen		durchschn. Aufenthalts- dauer
	insgesamt	Veränderung gegenüber Vorahres zeitraum	insgesamt	Veränderung gegenüber Vorahres zeitraum	
	Anzahl	%	Anzahl	%	
	Sachsen-Anhalt				
Sachsen-Anhalt insgesamt	1 610 155	-27,4	4 234 467	-20,3	2,6
Deutschland	1 533 864	-24,8	4 034 037	-18,3	2,6
Ausland	76 291	-57,6	200 430	-46,8	2,6
Europa	71 980	-54,2	190 429	-42,3	2,6
Belgien	2 506	-51,9	5 473	-46,6	2,2
Bulgarien	276	-31,2	1 593	-10,1	5,8
Dänemark	10 204	-48,9	24 337	-35,9	2,4
Estland	90	-72,7	152	-76,2	1,7
Finnland	388	-78,2	814	-73,4	2,1
Frankreich	1 646	-63,9	3 016	-62,8	1,8
Griechenland	100	-67,5	297	-45,7	3,0
Irland	90	-85,7	253	-83,3	2,8
Island	18	-82,0	28	-82,1	1,6
Italien	2 080	-49,6	4 484	-41,4	2,2
Kroatien	413	-2,8	2 562	35,0	6,2
Lettland	208	-61,6	604	-44,2	2,9
Litauen	559	-78,4	5 691	44,0	10,2
Luxemburg	349	-33,5	538	-50,1	1,5
Malta	16	-40,7	28	-63,2	1,8
Niederlande	16 121	-48,6	40 732	-44,5	2,5
Norwegen	561	-84,6	923	-81,9	1,6
Österreich	5 149	-51,9	10 814	-47,2	2,1
Polen	8 468	-38,5	29 399	-25,7	3,5
Portugal	197	-64,9	647	-68,2	3,3
Rumänien	711	-42,2	4 212	-23,7	5,9
Russische Föderation	433	-84,7	646	-89,0	1,5
Schweden	1 803	-83,2	2 684	-81,8	1,5
Schweiz	6 045	-48,2	12 032	-42,2	2,0
Slowakische Republik	983	-31,1	4 159	-17,5	4,2
Slowenien	324	-39,4	1 493	-36,8	4,6
Spanien	2 159	-50,5	3 906	-45,1	1,8
Tschechische Republik	1 929	-70,7	5 005	-61,1	2,6
Türkei	114	-75,8	653	-64,1	5,7
Ukraine	465	-75,7	647	-81,7	1,4
Ungarn	744	-58,1	3 980	-28,5	5,3
Vereinigtes Königreich	3 567	-59,6	10 805	-38,6	3,0
Zypern	11	-71,8	17	-77,9	1,5
Sonstige europäische Länder	3 253	-1,6	7 805	16,9	2,4

**Noch 17. Ankünfte, Übernachtungen und Aufenthaltsdauer der Gäste in Beherbergungsbetrieben (einschl. Camping)
nach Herkunftsländern**

Land ----- Herkunftsland	Sommerhalbjahr 2020				
	Ankünfte		Übernachtungen		durchschn. Aufenthalts- dauer
	insgesamt	Veränderung gegenüber Vorahres zeitraum	insgesamt	Veränderung gegenüber Vorahres zeitraum	
					Tage
	Sachsen-Anhalt				
Afrika	122	-76,4	550	-54,8	4,5
Republik Südafrika	25	-81,5	69	-74,7	2,8
Sonstige afrikanische Länder	97	-74,5	481	-49,0	5,0
Asien	739	-90,6	2 717	-85,7	3,7
Arabische Golfstaaten	52	-89,0	248	-81,3	4,8
China (einschl. Hongkong)	320	-87,9	1 626	-77,9	5,1
Indien	37	-83,6	163	-83,8	4,4
Israel	37	-95,3	96	-95,5	2,6
Japan	38	-95,9	165	-90,7	4,3
Korea, Republik	42	-97,3	63	-97,3	1,5
Taiwan	18	-90,9	50	-90,4	2,8
Sonstige asiatische Länder	195	-81,1	306	-87,9	1,6
Amerika	1 020	-87,6	1 936	-87,7	1,9
Kanada	74	-90,2	109	-91,9	1,5
Vereinigte Staaten	751	-88,0	1 394	-88,1	1,9
Sonstige nordamerik. Länder	9	-57,1	41	-30,5	4,6
Mittelamerika/Karibik	95	-80,2	151	-86,5	1,6
Brasilien	18	-95,5	52	-93,3	2,9
Sonstige südamerik. Länder	73	-77,7	189	-71,5	2,6
Australien, Ozeanien	77	-93,6	221	-89,8	2,9
Australien	66	-93,4	202	-88,8	3,1
Neuseeland, Ozeanien	11	-94,4	19	-95,0	1,7
Ohne Angaben	2 353	-50,5	4 577	-49,8	1,9

**18. Ankünfte, Übernachtungen und Aufenthaltsdauer der Gäste in Beherbergungsbetrieben (einschl. Camping)
für ausgewählte Gemeinden und touristische Zielorte**

Gemeinde	Sommerhalbjahr 2020				
	Ankünfte		Übernachtungen		durchschn. Aufenthalts- dauer
	insgesamt	Veränderung gegenüber Vorjahres zeitraum	insgesamt	Veränderung gegenüber Vorjahres zeitraum	
	Anzahl	%	Anzahl	%	Tage
Annaburg, Stadt
Arendsee (Altmark), Stadt	22 330	-35,9	77 211	-42,4	3,5
Arnstein, Stadt	5 977	-34,7	14 460	-26,1	2,4
Aschersleben, Stadt	9 541	-23,1	18 198	-21,4	1,9
Bad Bibra, Stadt	1 685	-34,4	6 455	-15,9	3,8
Bad Dürrenberg, Stadt	5 557	-22,2	10 104	-19,4	1,8
Bad Lauchstädt, Goethestadt	2 588	-34,7	5 885	-19,0	2,3
Bad Schmiedeberg	14 491	-27,1	113 421	-30,0	7,8
Ballenstedt, Stadt	8 263	-4,3	21 321	-11,1	2,6
Barby, Stadt	3 543	-42,7	37 794	-8,1	10,7
Bernburg (Saale), Stadt	20 216	-2,4	40 446	8,2	2,0
Bitterfeld-Wolfen, Stadt	14 948	-8,9	49 077	14,6	3,3
Blankenburg (Harz), Stadt	25 394	-25,1	101 032	-20,7	4,0
Burg, Stadt	8 496	-10,5	19 544	1,4	2,3
Coswig, (Anhalt), Stadt	26 244	55,6	55 616	46,1	2,1
Dessau-Roßlau, Stadt	54 573	-43,0	89 826	-43,9	1,6
Eisleben, Lutherstadt	8 150	-41,4	16 844	-34,8	2,1
Falkenstein/Harz, Stadt	6 077	-53,8	13 878	-56,6	2,3
Flechtingen	2 739	-0,7	66 193	-3,4	24,2
Freyburg (Unstrut), Stadt	19 062	-11,1	39 644	-3,8	2,1
Gardelegen, Hansestadt	8 411	-6,8	16 192	-2,0	1,9
Genthin, Stadt	7 410	-37,6	14 336	-26,0	1,9

**Noch 18. Ankünfte, Übernachtungen und Aufenthaltsdauer der Gäste in Beherbergungsbetrieben (einschl. Camping)
für ausgewählte Gemeinden und touristische Zielorte**

Gemeinde	Sommerhalbjahr 2020				
	Ankünfte		Übernachtungen		durchschn. Aufenthalts- dauer
	insgesamt	Veränderung gegenüber Vorjahres zeitraum	insgesamt	Veränderung gegenüber Vorjahres zeitraum	
	Anzahl	%	Anzahl	%	Tage
Gräfenhainichen, Stadt	5 346	18,6	15 232	34,0	2,8
Halberstadt, Stadt	22 870	-24,8	50 202	-16,8	2,2
Haldensleben, Stadt	5 288	-44,5	11 435	-43,6	2,2
Halle (Saale), Stadt	80 675	-41,6	144 182	-43,4	1,8
Harzgerode, Stadt	29 655	-18,8	103 738	-14,4	3,5
Havelberg, Hansestadt	16 974	-10,9	37 471	16,7	2,2
Hettstedt, Stadt	2 821	-18,0	5 033	-7,8	1,8
Hohenmölsen, Stadt	7 266	6,4	19 476	28,6	2,7
Ilseburg (Harz), Stadt	27 318	-29,7	77 620	-18,1	2,8
Jessen (Elster), Stadt	2 959	-23,0	5 863	-29,3	2,0
Kalbe (Milde), Stadt	4 218	-20,9	35 009	-18,1	8,3
Kamern	1 354	-24,2	4 627	-23,2	3,4
Kelbra (Kyffhäuser), Stadt	22 576	-8,6	49 750	-6,2	2,2
Kemberg, Stadt	19 047	-19,4	62 519	-9,1	3,3
Klötze, Stadt	1 805	-35,7	4 750	-33,8	2,6
Köthen (Anhalt), Stadt	5 142	-33,5	8 888	-39,5	1,7
Magdeburg, Landeshauptstadt	142 325	-39,8	265 402	-35,3	1,9
Merseburg, Stadt	16 622	-51,6	40 094	-44,4	2,4
Naumburg (Saale), Stadt	74 842	-17,8	253 205	-16,0	3,4
Nebra (Unstrut), Stadt	10 197	-21,2	21 404	-19,7	2,1
Oberharz am Brocken, Stadt	54 849	-13,6	175 226	-3,4	3,2
Oranienbaum-Wörlitz, Stadt	26 367	-12,9	51 627	-4,5	2,0

**Noch 18. Ankünfte, Übernachtungen und Aufenthaltsdauer der Gäste in Beherbergungsbetrieben (einschl. Camping)
für ausgewählte Gemeinden und touristische Zielorte**

Gemeinde	Sommerhalbjahr 2020				
	Ankünfte		Übernachtungen		durchschn. Aufenthalts- dauer
	insgesamt	Veränderung gegenüber Vorjahres zeitraum	insgesamt	Veränderung gegenüber Vorjahres zeitraum	
	Anzahl	%	Anzahl	%	
Oschersleben (Bode), Stadt	8 450	-34,1	15 570	-33,5	1,8
Osterburg (Altm.), Hansestadt	5 232	-29,3	14 780	-28,7	2,8
Osterwieck, Stadt	1 811	-20,1	3 671	-13,0	2,0
Quedlinburg, Stadt	83 112	-17,9	253 974	-9,8	3,1
Querfurt, Stadt	2 310	-34,3	3 695	-33,5	1,6
Salzwedel, Hansestadt	5 373	-45,0	8 945	-43,9	1,7
Sangerhausen, Stadt	8 951	-25,5	17 499	-21,9	2,0
Schollene
Schönebeck (Elbe), Stadt	20 227	-20,2	87 968	-3,7	4,3
Seegebiet Mansfelder Land	8 395	-12,1	21 231	-1,3	2,5
Staßfurt, Stadt	3 951	-15,4	9 802	10,4	2,5
Stendal, Hansestadt	11 954	-19,9	22 465	-16,0	1,9
Südharz	18 921	-29,1	49 018	-26,9	2,6
Tangermünde, Stadt	40 063	-4,1	68 168	-0,6	1,7
Thale, Stadt	64 892	-24,3	214 072	-20,6	3,3
Wanzleben-Börde, Stadt	2 691	-13,9	4 949	-4,4	1,8
Weißenfels, Stadt	11 796	-26,0	20 242	-22,2	1,7
Wernigerode, Stadt	160 885	-22,2	486 457	-16,4	3,0
Wittenberg, Lutherstadt	47 713	-35,4	86 240	-32,1	1,8
Wolmirstedt, Stadt	4 237	-42,1	8 496	-42,9	2,0
Zahna-Elster, Stadt
Zeitz, Stadt	5 252	-21,8	11 815	-4,2	2,2
Zerbst/Anhalt, Stadt	5 523	-36,9	11 975	-34,4	2,2

**19. Ankünfte, Übernachtungen und Aufenthaltsdauer der Gäste in Beherbergungsbetrieben (einschl. Camping)
nach Gemeindegruppen**

Land Gemeindegruppe	Sommerhalbjahr 2020				
	Ankünfte		Übernachtungen		durchschn. Aufenthalts- dauer
	insgesamt	Veränderung gegenüber Vorjahres- zeitraum	insgesamt	Veränderung gegenüber Vorjahres- zeitraum	
	Anzahl	%	Anzahl	%	
Sachsen-Anhalt gesamt	1 610 155	-27,4	4 234 467	-20,3	2,6
Mineral- und Moorbäder	49 147	-22,1	354 329	-20,4	7,2
Luftkurorte	140 327	-29,5	489 335	-25,5	3,5
Erholungsorte	482 525	-18,7	1 392 012	-12,4	2,9
Sonstige Gemeinden	938 156	-31,2	1 998 791	-23,8	2,1

Monatserhebung im Tourismus

- Camping -

CAM

Rücksendung bitte bis
zum 10. KT des Folgemonats

Statistisches Landesamt Sachsen-Anhalt
Dezernat 35
Merseburger Str. 2
06110 Halle (Saale)

Statistisches Landesamt Sachsen-Anhalt Postfach 20 11 56 06012 Halle (Saale)

Ansprechpartner/-in für Rückfragen
(freiwillige Angabe)

Name:

Telefon oder E-Mail:

Sie erreichen uns über

Telefon: (0345) 2318-0

Herr Luge -437

Frau Rauch -438

E-Mail:

tourismus@stala.mi.sachsen-anhalt.de

Vielen Dank für Ihre Mitarbeit.

Bitte beachten Sie bei der Beantwortung der Fragen die Erläuterungen zu **1** bis **14** in der separaten Unterlage.

Falls Anschrift oder Firmierung nicht mehr zutreffen, bitte auf Seite 2 korrigieren.

Identnummer
(bei Rückfragen bitte angeben)

Identnummer

Hinweis auf die Erhebungseinheit:

Die im Erhebungsteil des Fragebogens erfragten Angaben beziehen sich auf den einzelnen Beherbergungsbetrieb oder, falls die Beherbergung eine Nebentätigkeit des Betriebes ist, auf den mit dieser Nebentätigkeit befassten fachlichen Betriebsteil.

A Berichtsmonat und Berichtsjahr 01 2 0 2 0
Monat Jahr

B Angebot an Stellplätzen

i Flüchtlinge sind bei der Meldung nicht zu berücksichtigen.

1 Bitte nennen Sie die **Anzahl** der am letzten Öffnungstag des Berichtsmonats **tatsächlich angebotenen Stellplätze für Urlaubscamping** (ohne Dauercamping). **1** 07

C Angaben zu einer vorübergehenden Schließung, Wiedereröffnung oder gewerberechtlichen Abmeldung des Betriebes **2**

i Bitte teilen Sie uns auch vorübergehende Schließungen mit, damit Sie für diesen Zeitraum keinen leeren Fragebogen senden müssen.

1 Der Betrieb wird vorübergehend geschlossen am 08 , dieses Berichtsmonats
Tag

2 Der Betrieb wird voraussichtlich wieder eröffnet am 09 2 0
Tag Monat Jahr

3 Der Betrieb wurde **gewerberechtlich** endgültig abgemeldet am **3** 10 , dieses Berichtsmonats
Tag

Senden Sie uns bitte in diesem Fall die Gewerbeabmeldung zu.

Bitte aktualisieren Sie Ihre Anschrift, falls erforderlich.

Name und Anschrift

Bitte zurücksenden an

Statistisches Landesamt Sachsen-Anhalt
Dezernat 35
Postfach 20 11 56
06012 Halle (Saale)

Bemerkungen

Zur Vermeidung von Rückfragen unsererseits können Sie hier auf besondere Ereignisse und Umstände hinweisen, die Einfluss auf Ihre Angaben haben.

Identnummer

FÜR IHRE UNTERLAGEN

D Beherbergungsleistung im Berichtsmonat 4

i Geben Sie in der folgenden Länderliste bitte jeweils die Ankünfte und Übernachtungen der privat oder geschäftlich anreisenden Gäste (ohne Tagesgäste und Flüchtlinge) an.

Wohnsitz der Gäste 5 (nicht Staatsangehörigkeit)	Anzahl der Ankünfte	Anzahl der Übernachtungen	Wohnsitz der Gäste 5 (nicht Staatsangehörigkeit)	Anzahl der Ankünfte	Anzahl der Übernachtungen
Deutschland 13			Tschech. Republik 40		
Europa			Türkei 41		
Belgien 21			Ukraine 44		
Bulgarien 47			Ungarn 42		
Dänemark 22			Zypern 45		
Estland 15			Sonstiges Europa 7 43		
Finnland 23			Afrika		
Frankreich 24			Rep. Südafrika 50		
Griechenland 25			Sonstiges Afrika 8 55		
Großbritannien/ Nordirland 26			Amerika		
Irland, Republik 27			Kanada 70		
Island 28			USA 71		
Italien 29			Mittelamerika/Karibik 9 72		
Kroatien 20			Brasilien 73		
Lettland 16			Sonst. Südamerika 10 84		
Litauen 17			Sonst. Nordamerika .. 11 76		
Luxemburg 30			Asien		
Malta 18			Arabische Golfstaaten 12 60		
Niederlande 31			China, Volksrepublik/ Hongkong 61		
Norwegen 32			Indien 69		
Österreich 33			Israel 62		
Polen 34			Japan 63		
Portugal 35			Südkorea 64		
Rumänien 48			Taiwan 65		
Russland 36			Sonstiges Asien 13 66		
Schweden 37			Australien, Ozeanien		
Schweiz 6 38			Australien 75		
Slowakische Republik ... 19			Neuseeland, Ozeanien 14 79		
Slowenien 46			Ohne Angabe 90		
Spanien 39			Insgesamt 99		

Monatserhebung im Tourismus

– Camping –

Unterrichtung nach § 17 Bundesstatistikgesetz (BStatG)¹ und nach der Datenschutz-Grundverordnung (EU) 2016/679 (DS-GVO)²

Zweck, Art und Umfang der Erhebung

Die Monatserhebung im Tourismus wird bei allen Betrieben oder Betriebsteilen durchgeführt, die nach Einrichtung oder Zweckbestimmung dazu dienen, mindestens zehn Gäste gleichzeitig vorübergehend zu beherbergen. Das Merkmal „Zahl der Gästezimmer“ wird zusätzlich einmal jährlich erhoben. Die Ergebnisse der Monatserhebung im Tourismus dienen als Grundlage für tourismuspolitische Entscheidungen, für infrastrukturelle Planungen sowie für Maßnahmen der Tourismuswerbung und der Marktforschung.

Nach der Definition der Welttourismus-Organisation umfasst der Tourismus „die Aktivitäten von Personen, die an Orte außerhalb ihrer gewohnten Umgebung reisen und sich dort zu Freizeit-, Geschäfts- oder bestimmten anderen Zwecken nicht länger als ein Jahr ohne Unterbrechung aufhalten“.

Mit den Ergebnissen der Monatserhebung im Tourismus werden auch die aus der europäischen Tourismusstatistik-Verordnung resultierenden Datenlieferungsverpflichtungen erfüllt.

Rechtsgrundlagen, Auskunftspflicht

Rechtsgrundlagen sind die Verordnung (EU) Nr. 692/2011 über die europäische Tourismusstatistik sowie das Beherbergungstatistikgesetz (BeherbStatG) in Verbindung mit dem BStatG.

Erhoben werden die Angaben zu § 4 BeherbStatG.

Die Auskunftspflicht ergibt sich aus § 6 Absatz 1 Satz 1 BeherbStatG in Verbindung mit § 15 BStatG. Nach § 6 Absatz 1 Satz 2 BeherbStatG sind die Inhaberin, der Inhaber, die Leiterin oder der Leiter des Beherbergungsbetriebes auskunftspflichtig.

Nach § 11a Absatz 2 BStatG sind alle Unternehmen und Betriebe verpflichtet, ihre Meldungen auf elektronischem Weg an die statistischen Ämter zu übermitteln. Hierzu sind die von den statistischen Ämtern zur Verfügung gestellten Online-Verfahren zu nutzen. Im begründeten Einzelfall kann eine zeitlich befristete Ausnahme von der Online-Meldung vereinbart werden. Dies ist auf formlosen Antrag möglich. Die Pflicht, die erforderlichen Auskünfte zu erteilen, bleibt jedoch weiterhin bestehen.

Nach § 6 Absatz 3 BeherbStatG besteht für Unternehmen deren Inhaberinnen/Inhaber Existenzgründerinnen/Existenzgründer sind, im Kalenderjahr der Betriebseröffnung keine Auskunftspflicht. In den beiden folgenden Kalenderjahren besteht dann keine Auskunftspflicht, wenn das Unternehmen im jeweils letzten abgeschlossenen Geschäftsjahr Umsätze in Höhe von weniger als 800 000 Euro erwirtschaftet hat. Gesellschaften können sich auf die Befreiung von der Auskunftspflicht berufen, wenn alle an der Gesellschaft Beteiligten Existenzgründerinnen/Existenzgründer sind. Existenzgründerinnen/Existenzgründer sind natürliche Personen, die eine gewerbliche oder freiberufliche Tätigkeit in Form einer Neugründung, einer Übernahme oder einer tätigen Beteiligung aus abhängiger Beschäftigung oder aus der Nichtbeschäftigung heraus aufnehmen, § 6 Absatz 4 BeherbStatG. Existenzgründerinnen/Existenzgründer, die von ihrem Recht, keine Auskunft zu erteilen, Gebrauch machen wollen, haben das Vorliegen der vorgenannten Voraussetzungen nachzuweisen. Es steht ihnen jedoch frei, die Auskünfte zu erteilen.

Erteilen Auskunftspflichtige keine, keine vollständige, keine richtige oder nicht rechtzeitig Auskunft, können sie zur Erteilung der Auskunft mit einem Zwangsgeld angehalten werden.

¹ Den Wortlaut der nationalen Rechtsvorschriften in der jeweils geltenden Fassung finden Sie unter <https://www.gesetze-im-internet.de/>.

² Die Rechtsakte der EU in der jeweils geltenden Fassung und in deutscher Sprache finden Sie auf der Internetseite des Amtes für Veröffentlichungen der Europäischen Union unter <https://eur-lex.europa.eu/>.

Darüber hinaus handelt gem. § 23 BStatG ordnungswidrig, wer

- vorsätzlich oder fahrlässig entgegen § 15 Absatz 1 Satz 2, Absatz 2 und 5 Satz 1 BStatG eine Auskunft nicht, nicht rechtzeitig, nicht vollständig oder nicht wahrheitsgemäß erteilt,
- entgegen § 15 Absatz 3 BStatG eine Antwort nicht in der vorgeschriebenen Form erteilt oder
- entgegen § 11a Absatz 2 Satz 1 BStatG ein dort genanntes Verfahren nicht nutzt.

Die Ordnungswidrigkeit kann mit einer Geldbuße bis zu fünftausend Euro geahndet werden.

Nach § 15 Absatz 7 BStatG hat eine Anfechtungsklage gegen die Aufforderung zur Auskunftserteilung keine aufschiebende Wirkung.

Geheimhaltung

Die erhobenen Einzelangaben werden nach § 16 BStatG grundsätzlich geheim gehalten. Nur in ausdrücklich gesetzlich geregelten Ausnahmefällen oder wenn die Auskunftgebenden eingewilligt haben, dürfen Einzelangaben übermittelt werden.

Eine Übermittlung von Einzelangaben ist grundsätzlich zulässig an:

- öffentliche Stellen und Institutionen innerhalb des statistischen Verbunds, die mit der Durchführung einer Bundes- oder europäischen Statistik betraut sind (z.B. die Statistischen Ämter der Länder, die Bundesbank, das Statistische Amt der Europäischen Union [Eurostat]),
- Dienstleister, zu denen ein Auftragsverhältnis besteht (z. B. ITZBund, Rechenzentren der Länder).

Nach § 7 BeherbStatG dürfen an die obersten Bundes- und Landesbehörden für die Verwendung gegenüber den gesetzgebenden Körperschaften und für Zwecke der Planung, jedoch nicht für die Regelung von Einzelfällen, vom Statistischen Bundesamt und den statistischen Ämtern der Länder Tabellen mit statistischen Ergebnissen übermittelt werden, auch soweit Tabellenfelder nur einen einzigen Fall ausweisen.

Nach § 16 Absatz 6 BStatG ist es zulässig, den Hochschulen oder sonstigen Einrichtungen mit der Aufgabe unabhängiger wissenschaftlicher Forschung für die Durchführung wissenschaftlicher Vorhaben

1. Einzelangaben zu übermitteln, wenn die Einzelangaben so anonymisiert sind, dass sie nur mit einem unverhältnismäßig großen Aufwand an Zeit, Kosten und Arbeitskraft den Befragten oder Betroffenen zugeordnet werden können (faktisch anonymisierte Einzelangaben),
2. innerhalb speziell abgesicherter Bereiche des Statistischen Bundesamtes und der statistischen Ämter der Länder Zugang zu Einzelangaben ohne Name und Anschrift (formal anonymisierte Einzelangaben) zu gewähren, wenn wirksame Vorkehrungen zur Wahrung der Geheimhaltung getroffen werden.

Nach Artikel 7 Absatz 1 der Verordnung (EU) Nr. 557/2013 über den Zugang zu vertraulichen Daten für wissenschaftliche Zwecke darf Eurostat in seinen Räumen oder in den Räumen einer von Eurostat anerkannten Zugangseinrichtung für wissenschaftliche Zwecke Einzelangaben ohne Name und Anschrift zugänglich machen. Nach Artikel 7 Absatz 2 der Verordnung darf Eurostat darüber hinaus Einzelangaben für wissenschaftliche Zwecke weitergeben, wenn diese so verändert wurden, dass die Gefahr einer Identifizierung der statistischen Einheit auf ein angemessenes Maß verringert wurde. Der Zugang nach Absatz 2 kann gewährt werden, sofern in der den Zugang beantragenden Forschungseinrichtung geeignete Sicherheitsmaßnahmen getroffen wurden.

Die Pflicht zur Geheimhaltung besteht auch für Personen, die Einzelangaben erhalten.

Hilfsmerkmale, Identnummer, Löschung, Statistikregister

Name und Anschrift des Beherbergungsbetriebes sowie Name und Telefonnummer oder E-Mail-Adresse der für Rückfragen zur Verfügung stehenden Person sind Hilfsmerkmale, die lediglich der technischen Durchführung der Erhebung dienen. Angaben zu den Erhebungsmerkmalen werden solange verarbeitet und gespeichert, wie dies zur Erfüllung der gesetzlichen Verpflichtungen erforderlich ist.

Name und Anschrift des Betriebes sowie die Identnummer werden im Unternehmensregister für statistische Zwecke (Statistikregister) gespeichert (§ 13 Absatz 1 BStatG in Verbindung mit § 1 Absatz 1 Statistikregistergesetz). Die verwendete Identnummer dient der Unterscheidung der in die Erhebung einbezogenen Betriebe sowie der rationellen Aufbereitung und besteht aus einer frei vergebenen laufenden Nummer. Die Identnummer darf in den Datensätzen mit den Angaben zu den Erhebungsmerkmalen bis zu 30 Jahre aufbewahrt werden. Danach wird sie gelöscht.

Rechte der Betroffenen, Kontaktdaten der Datenschutzbeauftragten, Recht auf Beschwerde

Die Auskunftgebenden, deren personenbezogene Angaben verarbeitet werden, können

- eine Auskunft nach Artikel 15 DS-GVO,
- die Berichtigung nach Artikel 16 DS-GVO,
- die Löschung nach Artikel 17 DS-GVO sowie
- die Einschränkung der Verarbeitung nach Artikel 18 DS-GVO

der jeweils sie betreffenden personenbezogenen Angaben beantragen oder der Verarbeitung ihrer personenbezogenen Angaben nach Artikel 21 DS-GVO widersprechen.

Sollte von den oben genannten Rechten Gebrauch gemacht werden, prüft die zuständige öffentliche Stelle, ob die gesetzlichen Voraussetzungen hierfür erfüllt sind. Die antragstellende Person wird gegebenenfalls aufgefordert, ihre Identität nachzuweisen, bevor weitere Maßnahmen ergriffen werden.

Fragen und Beschwerden über die Einhaltung datenschutzrechtlicher Bestimmungen können jederzeit an die behördlichen Datenschutzbeauftragten der Statistischen Ämter des Bundes und der Länder oder an die jeweils zuständigen Datenschutzaufsichtsbehörden gerichtet werden. Deren Kontaktdaten finden Sie unter <https://www.statistikportal.de/de/datenschutz>

Monatserhebung im Tourismus

– Camping –

Erläuterungen zum Fragebogen

1 Zahl der tatsächlich angebotenen Stellplätze

Bitte geben Sie hier die Gesamtzahl der Stellplätze an, die am letzten Öffnungstag des Berichtsmonats für Urlaubscamping zur Verfügung standen. Als Stellplatz gilt die abgegrenzte Fläche, die für das Aufstellen eines mitgebrachten Wohnwagens, Zelt oder ähnlichem gegebenenfalls einschließlich des gästeeigenen Kraftfahrzeuges bestimmt ist. Dabei werden Stellplätze unterschiedlicher Größen oder Ausstattung in gleicher Weise berücksichtigt.

Urlaubscamping liegt vor, wenn die Campingplatzbenutzung für einzelne Tage oder Wochen vereinbart worden ist. Dabei wird im allgemeinen kein pauschales Entgelt, sondern eine nach Dauer der Belegung und Personenzahl gestaffelte Gebühr berechnet.

Nicht einzubeziehen sind diejenigen Stellplätze, die für das Dauercamping bestimmt sind. Bei variabler Aufteilung der Belegungsfläche auf Dauer- und Urlaubscamping sind die Verhältnisse am Stichtag, dem letzten Öffnungstag des Berichtsmonats, entscheidend.

2 Angaben zu einer vorübergehenden Schließung, Wiedereröffnung oder gewerberechtlichen Abmeldung des Betriebes

Zur Klärung der Berichtspflicht und zur Vermeidung von Rückfragen bitten wir Sie, uns Angaben über eine vorübergehende Schließung Ihres Betriebes, z. B. wegen Betriebsferien oder saisonbedingter Betriebsruhe, zu machen. Bitte geben Sie hier auch das Datum der beabsichtigten Wiedereröffnung an. Dies hat den Zweck, dass Sie in der Zwischenzeit nicht monatlich Fehlanzeige melden müssen.

3 Abmeldung

Falls der Betrieb gewerberechtlich ganz abgemeldet worden ist, bitten wir um die Übermittlung einer behördlichen Bestätigung, z. B. in Form der Gewerbeabmeldung an eine der angegebenen Kontaktmöglichkeiten.

4 Beherbergungsleistung im Berichtsmonat: Anzahl der Ankünfte und Übernachtungen

Bitte tragen Sie in der Spalte „Ankünfte“ die Zahl der im Berichtsmonat angekommenen Gäste ein. Die aus dem Vormonat noch anwesenden Gäste werden hier nicht berücksichtigt. Tagesgäste werden nicht erfasst.

In der Spalte „Übernachtungen“ tragen Sie bitte alle Übernachtungen ein, sowohl die der im Berichtsmonat angekommenen als auch der aus dem Vormonat noch anwesenden Gäste.

Beispiel: Familie Mustermann aus Wiesbaden kommt mit 3 Personen am 25. Juli an und reist am 6. August wieder ab. Dann sind folgende Zahlen einzutragen:

- Berichtsmonat Juli:
Zeile Deutschland
3 Ankünfte und 21 Übernachtungen
(3 Gäste mit je 7 Übernachtungen)
- Berichtsmonat August:
Zeile Deutschland
0 Ankünfte und 15 Übernachtungen
(3 Gäste mit je 5 Übernachtungen)

Sofern im Berichtsmonat keine Ankünfte und Übernachtungen zu verzeichnen waren, ist die Abgabe einer Fehlanzeige erforderlich.

5 Wohnsitz der Gäste

Entscheidend ist der ständige Wohnsitz oder ständige Aufenthaltsort der Gäste, unabhängig von deren Staatsangehörigkeit.

6 Einschließlich Liechtenstein

7 Albanien, Andorra, Bosnien und Herzegowina, Guernsey, Isle of Man, Jersey, Kosovo, Mazedonien, Moldawien, Monaco, Montenegro, San Marino, Serbien, Spitzbergen, Vatikanstadt, Weißrussland

8 Ägypten, Algerien, Angola, Äquatorialguinea, Äthiopien, Benin, Botswana, Burkina Faso, Burundi, Demokratische Republik Kongo, Dschibuti, Elfenbeinküste, Eritrea, Gabun, Gambia, Ghana, Guinea, Guinea-Bissau, Kamerun, Kap Verde, Kenia, Komoren, Kongo, Lesotho, Liberia, Libyen, Madagaskar, Malawi, Mali, Marokko, Mauretanien, Mauritius, Mayotte, Mosambik, Namibia, Niger, Nigeria, Ruanda, Sambia, São Tomé und Príncipe, Senegal, Seychellen, Sierra Leone, Simbabwe, Somalia, Süd Sudan, Sudan, Swasiland, Tansania, Togo, Tschad, Tunesien, Uganda, Westsahara, Zentralafrikanische Republik

9 Anguilla, Antigua und Barbuda, Aruba, Bahamas, Barbados, Belize, Cayman Inseln, Costa Rica, Dominica, Dominikanische Republik, El Salvador, Grenada, Guatemala, Haiti, Honduras, Jamaika, Jungferninseln, Kuba, Mexiko, Montserrat, Nicaragua, Panama, Puerto Rico, Saint-Barthélemy, Saint Kitts und Nevis, Saint Lucia, Saint Martin, Saint Vincent und die Grenadinen, Trinidad und Tobago, Turks- und Caicosinseln

10 Argentinien, Bolivien, Chile, Ecuador, Falklandinseln, Guyana, Kolumbien, Paraguay, Peru, Suriname, Uruguay, Venezuela

11 Bermuda, Grönland, Saint Pierre und Miquelon

12 Bahrain, Irak, Katar, Kuwait, Oman, Saudi-Arabien, Vereinigte Arabische Emirate

- 13** Afghanistan, Armenien, Aserbaidshan, Bangladesch, Bhutan, Brunei, Georgien, Indonesien, Iran, Jemen, Jordanien, Kambodscha, Kasachstan, Kirgisistan, Laos, Libanon, Macau, Malaysia, Malediven, Mongolei, Myanmar, Nepal, Nordkorea, Osttimor, Pakistan, Palästina, Philippinen, Singapur, Sri Lanka, Syrien, Tadschikistan, Thailand, Turkmenistan, Usbekistan, Vietnam
- 14** Amerikanisch Samoa, Antarktis, Cookinseln, Fidschi, Französisch-Polynesien, Französische Süd- und Antarktisgebiete, Guam, Heard und McDonaldinseln, Kiribati, Kokosinseln, Marshallinseln, Mikronesien, Nauru, Neukaledonien, Neuseeland, Norfolkinsel, Niue, Nördliche Marianen, Palau, Papua-Neuguinea, Pitcairnsinseln, Salomonen, Samoa, Südgeorgien und die Südlichen Sandwichinseln, Tokelau, Tonga, Tuvalu, Vanuatu, Wallis und Futuna, Weihnachtsinsel

FÜR IHRE UNTERLAGEN

Monatserhebung im Tourismus

– Sonstiges Beherbergungsgewerbe –

SOB

Rücksendung bitte bis
zum 10. KT des Folgemonats

Statistisches Landesamt Sachsen-Anhalt
Dezernat 35
Merseburger Str. 2
06110 Halle (Saale)

Statistisches Landesamt Sachsen-Anhalt Postfach 20 11 56 06012 Halle (Saale)

Ansprechpartner/-in für Rückfragen
(freiwillige Angabe)

Name:

Telefon oder E-Mail:

Sie erreichen uns über

Telefon: (0345) 2318-0

Herr Luge -437

Frau Rauch -438

E-Mail:

tourismus@stala.mi.sachsen-anhalt.de

Vielen Dank für Ihre Mitarbeit.

Bitte beachten Sie bei der Beantwortung der Fragen die Erläuterungen zu **1** bis **14** in der separaten Unterlage.

Falls Anschrift oder Firmierung nicht mehr zutreffen, bitte auf Seite 2 korrigieren.

Identnummer
(bei Rückfragen bitte angeben)

Identnummer

Hinweis auf die Erhebungseinheit:

Die im Erhebungsteil des Fragebogens erfragten Angaben beziehen sich auf den einzelnen Beherbergungsbetrieb oder, falls die Beherbergung eine Nebentätigkeit des Betriebes ist, auf den mit dieser Nebentätigkeit befassten fachlichen Betriebsteil.

A Berichtsmonat und Berichtsjahr 01 2 0 2 0
Monat Jahr

B Angebot an Gästebetten

i Flüchtlinge sind bei der Meldung nicht zu berücksichtigen.

1 Bitte nennen Sie die **Anzahl** der am letzten
Öffnungstag des Berichtsmonats **tatsächlich**
angebotenen Betten. **1** 04

C Angaben zu einer vorübergehenden Schließung, Wiedereröffnung oder gewerberechtlichen Abmeldung des Betriebes **2**

i Bitte teilen Sie uns auch vorübergehende
Schließungen mit, damit Sie für diesen Zeitraum
keinen leeren Fragebogen senden müssen.

1 Der Betrieb wird vorübergehend geschlossen am 08 , dieses Berichtsmonats
Tag

2 Der Betrieb wird voraussichtlich wieder eröffnet am 09 2 0
Tag Monat Jahr

3 Der Betrieb wurde **gewerberechtlich** endgültig
abgemeldet am **3** 10 , dieses Berichtsmonats
Tag

Senden Sie uns bitte
in diesem Fall die
Gewerbeabmeldung zu.

Bitte aktualisieren Sie Ihre Anschrift, falls erforderlich.

Name und Anschrift

Bitte zurücksenden an

Statistisches Landesamt Sachsen-Anhalt
Dezernat 35
Postfach 20 11 56
06012 Halle (Saale)

Bemerkungen

Zur Vermeidung von Rückfragen unsererseits können Sie hier auf besondere Ereignisse und Umstände hinweisen, die Einfluss auf Ihre Angaben haben.

Identnummer

FÜR IHRE UNTERLAGEN

D Beherbergungsleistung im Berichtsmonat 4

i Geben Sie in der folgenden Länderliste bitte jeweils die Zahl der angekommenen Gäste (= Ankünfte der Gäste, die übernachtet haben – ohne Tagesgäste und Flüchtlinge) und die Zahl der Übernachtungen im Berichtsmonat an.

Wohnsitz der Gäste 5 (nicht Staatsangehörigkeit)	Anzahl der Ankünfte	Anzahl der Übernachtungen	Wohnsitz der Gäste 5 (nicht Staatsangehörigkeit)	Anzahl der Ankünfte	Anzahl der Übernachtungen
Deutschland 13			Tschech. Republik 40		
Europa			Türkei 41		
Belgien 21			Ukraine 44		
Bulgarien 47			Ungarn 42		
Dänemark 22			Zypern 45		
Estland 15			Sonstiges Europa 7 43		
Finnland 23			Afrika		
Frankreich 24			Rep. Südafrika 50		
Griechenland 25			Sonstiges Afrika 8 55		
Großbritannien/ Nordirland 26			Amerika		
Irland, Republik 27			Kanada 70		
Island 28			USA 71		
Italien 29			Mittelamerika/Karibik 9 72		
Kroatien 20			Brasilien 73		
Lettland 16			Sonst. Südamerika ... 10 74		
Litauen 17			Sonst. Nordamerika .. 11 76		
Luxemburg 30			Asien		
Malta 18			Arabische Golfstaaten 12 60		
Niederlande 31			China, Volksrepublik Hongkong 61		
Norwegen 32			Indien 69		
Österreich 33			Israel 62		
Polen 34			Japan 63		
Portugal 35			Südkorea 64		
Rumänien 48			Taiwan 65		
Russland 36			Sonstiges Asien 13 66		
Schweden 37			Australien, Ozeanien		
Schweiz 6 38			Australien 75		
Slowakische Republik ... 19			Neuseeland, Ozeanien 14 79		
Slowenien 46			Ohne Angabe 90		
Spanien 39			Insgesamt 99		

Monatserhebung im Tourismus

– Sonstiges Beherbergungsgewerbe –

Unterrichtung nach § 17 Bundesstatistikgesetz (BStatG)¹ und nach der Datenschutz-Grundverordnung (EU) 2016/679 (DS-GVO)²

Zweck, Art und Umfang der Erhebung

Die Monatserhebung im Tourismus wird bei allen Betrieben oder Betriebsteilen durchgeführt, die nach Einrichtung oder Zweckbestimmung dazu dienen, mindestens zehn Gäste gleichzeitig vorübergehend zu beherbergen. Das Merkmal „Zahl der Gästezimmer“ wird zusätzlich einmal jährlich erhoben. Die Ergebnisse der Monatserhebung im Tourismus dienen als Grundlage für tourismuspolitische Entscheidungen, für infrastrukturelle Planungen sowie für Maßnahmen der Tourismuswerbung und der Marktforschung.

Nach der Definition der Welttourismus-Organisation umfasst der Tourismus „die Aktivitäten von Personen, die an Orte außerhalb ihrer gewohnten Umgebung reisen und sich dort zu Freizeit-, Geschäfts- oder bestimmten anderen Zwecken nicht länger als ein Jahr ohne Unterbrechung aufhalten“.

Mit den Ergebnissen der Monatserhebung im Tourismus werden auch die aus der europäischen Tourismusstatistik-Verordnung resultierenden Datenlieferungsverpflichtungen erfüllt.

Rechtsgrundlagen, Auskunftspflicht

Rechtsgrundlagen sind die Verordnung (EU) Nr. 692/2011 über die europäische Tourismusstatistik sowie das Beherbergungsgesetz (BeherbStatG) in Verbindung mit dem BStatG.

Erhoben werden die Angaben zu § 4 BeherbStatG.

Die Auskunftspflicht ergibt sich aus § 6 Absatz 1 Satz 1 BeherbStatG in Verbindung mit § 15 BStatG. Nach § 6 Absatz 1 Satz 2 BeherbStatG sind die Inhaberin, der Inhaber, die Leiterin oder der Leiter des Beherbergungsbetriebes auskunftspflichtig.

Nach § 11a Absatz 2 BStatG sind alle Unternehmen und Betriebe verpflichtet, ihre Meldungen auf elektronischem Weg an die statistischen Ämter zu übermitteln. Hierzu sind die von den statistischen Ämtern zur Verfügung gestellten Online-Verfahren zu nutzen. Im begründeten Einzelfall kann eine zeitlich befristete Ausnahme von der Online-Meldung vereinbart werden. Dies ist auf formlosen Antrag möglich. Die Pflicht, die erforderlichen Auskünfte zu erteilen, bleibt jedoch weiterhin bestehen.

Nach § 6 Absatz 3 BeherbStatG besteht für Unternehmen deren Inhaberinnen/Inhaber Existenzgründerinnen/Existenzgründer sind, im Kalenderjahr der Betriebseröffnung keine Auskunftspflicht. In den beiden folgenden Kalenderjahren besteht dann keine Auskunftspflicht, wenn das Unternehmen im jeweils letzten abgeschlossenen Geschäftsjahr Umsätze in Höhe von weniger als 800 000 Euro erwirtschaftet hat. Gesellschaften können sich auf die Befreiung von der Auskunftspflicht berufen, wenn alle an der Gesellschaft Beteiligten Existenzgründerinnen/Existenzgründer sind. Existenzgründerinnen/Existenzgründer sind natürliche Personen, die eine gewerbliche oder freiberufliche Tätigkeit in Form einer Neugründung, einer Übernahme oder einer tätigen Beteiligung aus abhängiger Beschäftigung oder aus der Nichtbeschäftigung heraus aufnehmen, § 6 Absatz 4 BeherbStatG. Existenzgründerinnen/Existenzgründer, die von ihrem Recht, keine Auskunft zu erteilen, Gebrauch machen wollen, haben das Vorliegen der vorgenannten Voraussetzungen nachzuweisen. Es steht ihnen jedoch frei, die Auskünfte zu erteilen.

Erteilen Auskunftspflichtige keine, keine vollständige, keine richtige oder nicht rechtzeitig Auskunft, können sie zur Erteilung der Auskunft mit einem Zwangsgeld angehalten werden.

¹ Den Wortlaut der nationalen Rechtsvorschriften in der jeweils geltenden Fassung finden Sie unter <https://www.gesetze-im-internet.de/>.

² Die Rechtsakte der EU in der jeweils geltenden Fassung und in deutscher Sprache finden Sie auf der Internetseite des Amtes für Veröffentlichungen der Europäischen Union unter <https://eur-lex.europa.eu/>.

Darüber hinaus handelt gem. § 23 BStatG ordnungswidrig, wer

- vorsätzlich oder fahrlässig entgegen § 15 Absatz 1 Satz 2, Absatz 2 und 5 Satz 1 BStatG eine Auskunft nicht, nicht rechtzeitig, nicht vollständig oder nicht wahrheitsgemäß erteilt,
- entgegen § 15 Absatz 3 BStatG eine Antwort nicht in der vorgeschriebenen Form erteilt oder
- entgegen § 11a Absatz 2 Satz 1 BStatG ein dort genanntes Verfahren nicht nutzt.

Die Ordnungswidrigkeit kann mit einer Geldbuße bis zu fünftausend Euro geahndet werden.

Nach § 15 Absatz 7 BStatG hat eine Anfechtungsklage gegen die Aufforderung zur Auskunftserteilung keine aufschiebende Wirkung.

Geheimhaltung

Die erhobenen Einzelangaben werden nach § 16 BStatG grundsätzlich geheim gehalten. Nur in ausdrücklich gesetzlich geregelten Ausnahmefällen oder wenn die Auskunftgebenden eingewilligt haben, dürfen Einzelangaben übermittelt werden.

Eine Übermittlung von Einzelangaben ist grundsätzlich zulässig an:

- öffentliche Stellen und Institutionen innerhalb des statistischen Verbunds, die mit der Durchführung einer Bundes- oder europäischen Statistik betraut sind (z.B. die Statistischen Ämter der Länder, die Bundesbank, das Statistische Amt der Europäischen Union [Eurostat]),
- Dienstleister, zu denen ein Auftragsverhältnis besteht (z.B. ITZBund, Rechenzentren der Länder).

Nach § 7 BeherbStatG dürfen an die obersten Bundes- und Landesbehörden für die Verwendung gegenüber den gesetzgebenden Körperschaften und für Zwecke der Planung, jedoch nicht für die Regelung von Einzelfällen, vom Statistischen Bundesamt und den statistischen Ämtern der Länder Tabellen mit statistischen Ergebnissen übermittelt werden, auch soweit Tabellenfelder nur einen einzigen Fall ausweisen.

Nach § 16 Absatz 6 BStatG ist es zulässig, den Hochschulen oder sonstigen Einrichtungen mit der Aufgabe unabhängiger wissenschaftlicher Forschung für die Durchführung wissenschaftlicher Vorhaben

1. Einzelangaben zu übermitteln, wenn die Einzelangaben so anonymisiert sind, dass sie nur mit einem unverhältnismäßig großen Aufwand an Zeit, Kosten und Arbeitskraft den Befragten oder Betroffenen zugeordnet werden können (faktisch anonymisierte Einzelangaben),
2. innerhalb speziell abgesicherter Bereiche des Statistischen Bundesamtes und der statistischen Ämter der Länder Zugang zu Einzelangaben ohne Name und Anschrift (formal anonymisierte Einzelangaben) zu gewähren, wenn wirksame Vorkehrungen zur Wahrung der Geheimhaltung getroffen werden.

Nach Artikel 7 Absatz 1 der Verordnung (EU) Nr. 557/2013 über den Zugang zu vertraulichen Daten für wissenschaftliche Zwecke darf Eurostat in seinen Räumen oder in den Räumen einer von Eurostat anerkannten Zugangseinrichtung für wissenschaftliche Zwecke Einzelangaben ohne Name und Anschrift zugänglich machen. Nach Artikel 7 Absatz 2 der Verordnung darf Eurostat darüber hinaus Einzelangaben für wissenschaftliche Zwecke weitergeben, wenn diese so verändert wurden, dass die Gefahr einer Identifizierung der statistischen Einheit auf ein angemessenes Maß verringert wurde. Der Zugang nach Absatz 2 kann gewährt werden, sofern in der den Zugang beantragenden Forschungseinrichtung geeignete Sicherheitsmaßnahmen getroffen wurden.

Die Pflicht zur Geheimhaltung besteht auch für Personen, die Einzelangaben erhalten.

Hilfsmerkmale, Identnummer, Löschung, Statistikregister

Name und Anschrift des Beherbergungsbetriebes sowie Name und Telefonnummer oder E-Mail-Adresse der für Rückfragen zur Verfügung stehenden Person sind Hilfsmerkmale, die lediglich der technischen Durchführung der Erhebung dienen. Angaben zu den Erhebungsmerkmalen werden solange verarbeitet und gespeichert, wie dies zur Erfüllung der gesetzlichen Verpflichtungen erforderlich ist.

Name und Anschrift des Betriebes sowie die Identnummer werden im Unternehmensregister für statistische Zwecke (Statistikregister) gespeichert (§ 13 Absatz 1 BStatG in Verbindung mit § 1 Absatz 1 Statistikregistergesetz). Die verwendete Identnummer dient der Unterscheidung der in die Erhebung einbezogenen Betriebe sowie der rationellen Aufbereitung und besteht aus einer frei vergebenen laufenden Nummer. Die Identnummer darf in den Datensätzen mit den Angaben zu den Erhebungsmerkmalen bis zu 30 Jahre aufbewahrt werden. Danach wird sie gelöscht.

Rechte der Betroffenen, Kontaktdaten der Datenschutzbeauftragten, Recht auf Beschwerde

Die Auskunftgebenden, deren personenbezogene Angaben verarbeitet werden, können

- eine Auskunft nach Artikel 15 DS-GVO,
- die Berichtigung nach Artikel 16 DS-GVO,
- die Löschung nach Artikel 17 DS-GVO sowie
- die Einschränkung der Verarbeitung nach Artikel 18 DS-GVO

der jeweils sie betreffenden personenbezogenen Angaben beantragen oder der Verarbeitung ihrer personenbezogenen Angaben nach Artikel 21 DS-GVO widersprechen.

Sollte von den oben genannten Rechten Gebrauch gemacht werden, prüft die zuständige öffentliche Stelle, ob die gesetzlichen Voraussetzungen hierfür erfüllt sind. Die antragstellende Person wird gegebenenfalls aufgefordert, ihre Identität nachzuweisen, bevor weitere Maßnahmen ergriffen werden.

Fragen und Beschwerden über die Einhaltung datenschutzrechtlicher Bestimmungen können jederzeit an die behördlichen Datenschutzbeauftragten der Statistischen Ämter des Bundes und der Länder oder an die jeweils zuständigen Datenschutzaufsichtsbehörden gerichtet werden. Deren Kontaktdaten finden Sie unter

<https://www.statistikportal.de/de/datenschutz>

Monatserhebung im Tourismus

– Sonstiges Beherbergungsgewerbe –

Erläuterungen zum Fragebogen

1 Zahl der tatsächlich angebotenen Betten

Bitte geben Sie hier die Gesamtzahl der Betten an, die am letzten Öffnungstag des Berichtsmonats zur Beherbergung von Gästen zur Verfügung standen. Die Anzahl der Betten entspricht dabei der Anzahl der Personen, die bei Normalbelegung gleichzeitig hätten übernachten können. Doppelbetten zählen dabei als zwei Schlafgelegenheiten. Klappbetten, Schlafcouchen und -sofas, die regulär als Schlafgelegenheit angeboten werden, gehören auch dazu.

Nicht zu berücksichtigen sind behelfsmäßige Schlafgelegenheiten (z. B. Zustellbetten, Kinderbetten), bei deren Benutzung lediglich ein Aufschlag zum Übernachtungspreis berechnet wird.

2 Angaben zu einer vorübergehenden Schließung, Wiedereröffnung oder gewerberechtlichen Abmeldung des Betriebes

Zur Klärung der Berichtspflicht und zur Vermeidung von Rückfragen bitten wir Sie, uns Angaben über eine vorübergehende Schließung Ihres Betriebes, z. B. wegen Betriebsferien oder saisonbedingter Betriebsruhe, zu machen. Bitte geben Sie hier auch das Datum der beabsichtigten Wiedereröffnung an. Dies hat den Zweck, dass Sie in der Zwischenzeit nicht monatlich Fehlanzeige melden müssen.

3 Abmeldung

Falls der Betrieb gewerberechtlich ganz abgemeldet worden ist, bitten wir um die Übermittlung einer behördlichen Bestätigung, z. B. in Form der Gewerbeabmeldung an eine der angegebenen Kontaktmöglichkeiten.

4 Beherbergungsleistung im Berichtsmonat: Anzahl der Ankünfte und Übernachtungen

Bitte tragen Sie in der Spalte „Ankünfte“ die Zahl der im Berichtsmonat angekommenen Gäste ein. Die aus dem Vormonat noch anwesenden Gäste werden hier nicht berücksichtigt. Tagesgäste werden nicht erfasst.

In der Spalte „Übernachtungen“ tragen Sie bitte alle Übernachtungen ein, sowohl die der im Berichtsmonat angekommenen als auch der aus dem Vormonat noch anwesenden Gäste.

Beispiel: Familie Mustermann aus Wiesbaden kommt mit 3 Personen am 25. Juli an und reist am 6. August wieder ab. Dann sind folgende Zahlen einzutragen:

- Berichtsmonat Juli:
Zeile Deutschland
3 Ankünfte und 21 Übernachtungen
(3 Gäste mit je 7 Übernachtungen)
- Berichtsmonat August:
Zeile Deutschland
0 Ankünfte und 15 Übernachtungen
(3 Gäste mit je 5 Übernachtungen)

Sofern im Berichtsmonat keine Ankünfte und Übernachtungen zu verzeichnen waren, ist die Abgabe einer Fehlanzeige erforderlich.

5 Wohnsitz der Gäste

Entscheidend ist der ständige Wohnsitz oder ständige Aufenthaltsort der Gäste, unabhängig von deren Staatsangehörigkeit.

6 Einschließlich Liechtenstein**7 Albanien, Andorra, Bosnien und Herzegowina, Guernsey, Isle of Man, Jersey, Kosovo, Mazedonien, Moldawien, Monaco, Montenegro, San Marino, Serbien, Spitzbergen, Vatikanstadt, Weißrussland****8 Ägypten, Algerien, Angola, Äquatorialguinea, Äthiopien, Benin, Botswana, Burkina Faso, Burundi, Demokratische Republik Kongo, Dschibuti, Elfenbeinküste, Eritrea, Gabun, Gambia, Ghana, Guinea, Guinea-Bissau, Kamerun, Kap Verde, Kenia, Komoren, Kongo, Lesotho, Liberia, Libyen, Madagaskar, Malawi, Mali, Marokko, Mauretanien, Mauritius, Mayotte, Mosambik, Namibia, Niger, Nigeria, Ruanda, Sambia, São Tomé und Príncipe, Senegal, Seychellen, Sierra Leone, Simbabwe, Somalia, Süd Sudan, Sudan, Swasiland, Tansania, Togo, Tschad, Tunesien, Uganda, Westsahara, Zentralafrikanische Republik****9 Anguilla, Antigua und Barbuda, Aruba, Bahamas, Barbados, Belize, Cayman Inseln, Costa Rica, Dominica, Dominikanische Republik, El Salvador, Grenada, Guatemala, Haiti, Honduras, Jamaika, Jungferninseln, Kuba, Mexiko, Montserrat, Nicaragua, Panama, Puerto Rico, Saint-Barthélemy, Saint Kitts und Nevis, Saint Lucia, Saint Martin, Saint Vincent und die Grenadinen, Trinidad und Tobago, Turks- und Caicosinseln****10 Argentinien, Bolivien, Chile, Ecuador, Falklandinseln, Guyana, Kolumbien, Paraguay, Peru, Suriname, Uruguay, Venezuela****11 Bermuda, Grönland, Saint Pierre und Miquelon****12 Bahrain, Irak, Katar, Kuwait, Oman, Saudi-Arabien, Vereinigte Arabische Emirate**

- 13** Afghanistan, Armenien, Aserbaidshan, Bangladesch, Bhutan, Brunei, Georgien, Indonesien, Iran, Jemen, Jordanien, Kambodscha, Kasachstan, Kirgisistan, Laos, Libanon, Macau, Malaysia, Malediven, Mongolei, Myanmar, Nepal, Nordkorea, Osttimor, Pakistan, Palästina, Philippinen, Singapur, Sri Lanka, Syrien, Tadschikistan, Thailand, Turkmenistan, Usbekistan, Vietnam
- 14** Amerikanisch Samoa, Antarktis, Cookinseln, Fidschi, Französisch-Polynesien, Französische Süd- und Antarktisgebiete, Guam, Heard und McDonaldinseln, Kiribati, Kokosinseln, Marshallinseln, Mikronesien, Nauru, Neukaledonien, Neuseeland, Norfolkinsel, Niue, Nördliche Marianen, Palau, Papua-Neuguinea, Pitcairnsinseln, Salomonen, Samoa, Südgeorgien und die Südlichen Sandwichinseln, Tokelau, Tonga, Tuvalu, Vanuatu, Wallis und Futuna, Weihnachtsinsel

FÜR IHRE UNTERLAGEN

HOT

--

--

Bitte aktualisieren Sie Ihre Anschrift, falls erforderlich.

Name und Anschrift

Bitte zurücksenden an

Statistisches Landesamt Sachsen-Anhalt
Dezernat 35
Postfach 20 11 56
06012 Halle (Saale)

Bemerkungen

Zur Vermeidung von Rückfragen unsererseits können Sie hier auf besondere Ereignisse und Umstände hinweisen, die Einfluss auf Ihre Angaben haben.

Identnummer

D Angaben zu einer vorübergehenden Schließung, Wiedereröffnung oder gewerberechtlichen Abmeldung des Betriebes **6**

i Bitte teilen Sie uns auch vorübergehende Schließungen mit, damit Sie für diesen Zeitraum keinen leeren Fragebogen senden müssen.

- 1 Der Betrieb wird vorübergehend geschlossen am 08 , dieses Berichtsmonats
Tag
- 2 Der Betrieb wird voraussichtlich wieder eröffnet am 09 2 0
Tag Monat Jahr
- 3 Der Betrieb wurde **gewerberechtlich** endgültig abgemeldet am **7** 10 , dieses Berichtsmonats
Tag

Senden Sie uns bitte in diesem Fall die Gewerbeabmeldung zu.

E Beherbergungsleistung im Berichtsmonat **8**

i Geben Sie in der folgenden Länderliste bitte jeweils die Ankünfte und Übernachtungen der privat oder geschäftlich anreisenden Gäste (ohne Tagesgäste und Flüchtlinge) an.

Wohnsitz der Gäste 9 (nicht Staatsangehörigkeit)	Anzahl der Ankünfte	Anzahl der Übernachtungen	Wohnsitz der Gäste 9 (nicht Staatsangehörigkeit)	Anzahl der Ankünfte	Anzahl der Übernachtungen
Deutschland 13			Tschech. Republik 40		
Europa			Türkei 41		
Belgien 21			Ukraine 44		
Bulgarien 47			Ungarn 42		
Dänemark 22			Zypern 45		
Estland 15			Sonstiges Europa 11 43		
Finnland 23			Afrika		
Frankreich 24			Rep. Südafrika 50		
Griechenland 25			Sonstiges Afrika 12 55		
Großbritannien/ Nordirland 26			Amerika		
Irland, Republik 27			Kanada 70		
Island 28			USA 71		
Italien 29			Mittelamerika/Karibik 13 72		
Kroatien 20			Brasilien 73		
Lettland 16			Sonst. Südamerika ... 14 74		
Litauen 17			Sonst. Nordamerika .. 15 76		
Luxemburg 30			Asien		
Malta 18			Arabische Golfstaaten 16 60		
Niederlande 31			China, Volksrepublik/ Hongkong 61		
Norwegen 32			Indien 69		
Österreich 33			Israel 62		
Polen 34			Japan 63		
Portugal 35			Südkorea 64		
Rumänien 48			Taiwan 65		
Russland 36			Sonstiges Asien 17 66		
Schweden 37			Australien, Ozeanien		
Schweiz 10 38			Australien 75		
Slowakische Republik ... 19			Neuseeland, Ozeanien 18 79		
Slowenien 46			Ohne Angabe 90		
Spanien 39			Insgesamt 99		

Monatserhebung im Tourismus

– Hotellerie –

Unterrichtung nach § 17 Bundesstatistikgesetz (BStatG)¹ und nach der Datenschutz-Grundverordnung (EU) 2016/679 (DS-GVO)²

Zweck, Art und Umfang der Erhebung

Die Monatserhebung im Tourismus wird bei allen Betrieben oder Betriebsteilen durchgeführt, die nach Einrichtung oder Zweckbestimmung dazu dienen, mindestens zehn Gäste gleichzeitig vorübergehend zu beherbergen. Das Merkmal „Zahl der Gästezimmer“ wird zusätzlich einmal jährlich erhoben. Die Ergebnisse der Monatserhebung im Tourismus dienen als Grundlage für tourismuspolitische Entscheidungen, für infrastrukturelle Planungen sowie für Maßnahmen der Tourismuswerbung und der Marktforschung.

Nach der Definition der Welttourismus-Organisation umfasst der Tourismus „die Aktivitäten von Personen, die an Orte außerhalb ihrer gewohnten Umgebung reisen und sich dort zu Freizeit-, Geschäfts- oder bestimmten anderen Zwecken nicht länger als ein Jahr ohne Unterbrechung aufhalten“.

Mit den Ergebnissen der Monatserhebung im Tourismus werden auch die aus der europäischen Tourismusstatistik-Verordnung resultierenden Datenlieferungsverpflichtungen erfüllt.

Rechtsgrundlagen, Auskunftspflicht

Rechtsgrundlagen sind die Verordnung (EU) Nr. 692/2011 über die europäische Tourismusstatistik sowie das Beherbergungstatistikgesetz (BeherbStatG) in Verbindung mit dem BStatG.

Erhoben werden die Angaben zu § 4 BeherbStatG.

Die Auskunftspflicht ergibt sich aus § 6 Absatz 1 Satz 1 BeherbStatG in Verbindung mit § 15 BStatG. Nach § 6 Absatz 1 Satz 2 BeherbStatG sind die Inhaberin, der Inhaber, die Leiterin oder der Leiter des Beherbergungsbetriebes auskunftspflichtig.

Nach § 11a Absatz 2 BStatG sind alle Unternehmen und Betriebe verpflichtet, ihre Meldungen auf elektronischem Weg an die statistischen Ämter zu übermitteln. Hierzu sind die von den statistischen Ämtern zur Verfügung gestellten Online-Verfahren zu nutzen. Im begründeten Einzelfall kann eine zeitlich befristete Ausnahme von der Online-Meldung vereinbart werden. Dies ist auf formlosen Antrag möglich. Die Pflicht, die erforderlichen Auskünfte zu erteilen, bleibt jedoch weiterhin bestehen.

Nach § 6 Absatz 3 BeherbStatG besteht für Unternehmen deren Inhaberinnen/Inhaber Existenzgründerinnen/Existenzgründer sind, im Kalenderjahr der Betriebseröffnung keine Auskunftspflicht. In den beiden folgenden Kalenderjahren besteht dann keine Auskunftspflicht, wenn das Unternehmen im jeweils letzten abgeschlossenen Geschäftsjahr Umsätze in Höhe von weniger als 800 000 Euro erwirtschaftet hat. Gesellschaften können sich auf die Befreiung von der Auskunftspflicht berufen, wenn alle an der Gesellschaft Beteiligten Existenzgründerinnen/Existenzgründer sind. Existenzgründerinnen/Existenzgründer sind natürliche Personen, die eine gewerbliche oder freiberufliche Tätigkeit in Form einer Neugründung, einer Übernahme oder einer tätigen Beteiligung aus abhängiger Beschäftigung oder aus der Nichtbeschäftigung heraus aufnehmen, § 6 Absatz 4 BeherbStatG. Existenzgründerinnen/Existenzgründer, die von ihrem Recht, keine Auskunft zu erteilen, Gebrauch machen wollen, haben das Vorliegen der vorgenannten Voraussetzungen nachzuweisen. Es steht ihnen jedoch frei, die Auskünfte zu erteilen.

Erteilen Auskunftspflichtige keine, keine vollständige, keine richtige oder nicht rechtzeitig Auskunft, können sie zur Erteilung der Auskunft mit einem Zwangsgeld angehalten werden.

¹ Den Wortlaut der nationalen Rechtsvorschriften in der jeweils geltenden Fassung finden Sie unter <https://www.gesetze-im-internet.de/>.

² Die Rechtsakte der EU in der jeweils geltenden Fassung und in deutscher Sprache finden Sie auf der Internetseite des Amtes für Veröffentlichungen der Europäischen Union unter <https://eur-lex.europa.eu/>.

Darüber hinaus handelt gem. § 23 BStatG ordnungswidrig, wer

- vorsätzlich oder fahrlässig entgegen § 15 Absatz 1 Satz 2, Absatz 2 und 5 Satz 1 BStatG eine Auskunft nicht, nicht rechtzeitig, nicht vollständig oder nicht wahrheitsgemäß erteilt,
- entgegen § 15 Absatz 3 BStatG eine Antwort nicht in der vorgeschriebenen Form erteilt oder
- entgegen § 11a Absatz 2 Satz 1 BStatG ein dort genanntes Verfahren nicht nutzt.

Die Ordnungswidrigkeit kann mit einer Geldbuße bis zu fünftausend Euro geahndet werden.

Nach § 15 Absatz 7 BStatG hat eine Anfechtungsklage gegen die Aufforderung zur Auskunftserteilung keine aufschiebende Wirkung.

Geheimhaltung

Die erhobenen Einzelangaben werden nach § 16 BStatG grundsätzlich geheim gehalten. Nur in ausdrücklich gesetzlich geregelten Ausnahmefällen oder wenn die Auskunftgebenden eingewilligt haben, dürfen Einzelangaben übermittelt werden.

Eine Übermittlung von Einzelangaben ist grundsätzlich zulässig an:

- öffentliche Stellen und Institutionen innerhalb des statistischen Verbunds, die mit der Durchführung einer Bundes- oder europäischen Statistik betraut sind (z.B. die Statistischen Ämter der Länder, die Bundesbank, das Statistische Amt der Europäischen Union [Eurostat]),
- Dienstleister, zu denen ein Auftragsverhältnis besteht (z. B. ITZBund, Rechenzentren der Länder).

Nach § 7 BeherbStatG dürfen an die obersten Bundes- und Landesbehörden für die Verwendung gegenüber den gesetzgebenden Körperschaften und für Zwecke der Planung, jedoch nicht für die Regelung von Einzelfällen, vom Statistischen Bundesamt und den statistischen Ämtern der Länder Tabellen mit statistischen Ergebnissen übermittelt werden, auch soweit Tabellenfelder nur einen einzigen Fall ausweisen.

Nach § 16 Absatz 6 BStatG ist es zulässig, den Hochschulen oder sonstigen Einrichtungen mit der Aufgabe unabhängiger wissenschaftlicher Forschung für die Durchführung wissenschaftlicher Vorhaben

1. Einzelangaben zu übermitteln, wenn die Einzelangaben so anonymisiert sind, dass sie nur mit einem unverhältnismäßig großen Aufwand an Zeit, Kosten und Arbeitskraft den Befragten oder Betroffenen zugeordnet werden können (faktisch anonymisierte Einzelangaben),
2. innerhalb speziell abgesicherter Bereiche des Statistischen Bundesamtes und der statistischen Ämter der Länder Zugang zu Einzelangaben ohne Name und Anschrift (formal anonymisierte Einzelangaben) zu gewähren, wenn wirksame Vorkehrungen zur Wahrung der Geheimhaltung getroffen werden.

Nach Artikel 7 Absatz 1 der Verordnung (EU) Nr. 557/2013 über den Zugang zu vertraulichen Daten für wissenschaftliche Zwecke darf Eurostat in seinen Räumen oder in den Räumen einer von Eurostat anerkannten Zugangseinrichtung für wissenschaftliche Zwecke Einzelangaben ohne Name und Anschrift zugänglich machen. Nach Artikel 7 Absatz 2 der Verordnung darf Eurostat darüber hinaus Einzelangaben für wissenschaftliche Zwecke weitergeben, wenn diese so verändert wurden, dass die Gefahr einer Identifizierung der statistischen Einheit auf ein angemessenes Maß verringert wurde. Der Zugang nach Absatz 2 kann gewährt werden, sofern in der den Zugang beantragenden Forschungseinrichtung geeignete Sicherheitsmaßnahmen getroffen wurden.

Die Pflicht zur Geheimhaltung besteht auch für Personen, die Einzelangaben erhalten.

Hilfsmerkmale, Identnummer, Löschung, Statistikregister

Name und Anschrift des Beherbergungsbetriebes sowie Name und Telefonnummer oder E-Mail-Adresse der für Rückfragen zur Verfügung stehenden Person sind Hilfsmerkmale, die lediglich der technischen Durchführung der Erhebung dienen. Angaben zu den Erhebungsmerkmalen werden solange verarbeitet und gespeichert, wie dies zur Erfüllung der gesetzlichen Verpflichtungen erforderlich ist.

Name und Anschrift des Betriebes sowie die Identnummer werden im Unternehmensregister für statistische Zwecke (Statistikregister) gespeichert (§ 13 Absatz 1 BStatG in Verbindung mit § 1 Absatz 1 Statistikregistergesetz). Die verwendete Identnummer dient der Unterscheidung der in die Erhebung einbezogenen Betriebe sowie der rationellen Aufbereitung und besteht aus einer frei vergebenen laufenden Nummer. Die Identnummer darf in den Datensätzen mit den Angaben zu den Erhebungsmerkmalen bis zu 30 Jahre aufbewahrt werden. Danach wird sie gelöscht.

Rechte der Betroffenen, Kontaktdaten der Datenschutzbeauftragten, Recht auf Beschwerde

Die Auskunftgebenden, deren personenbezogene Angaben verarbeitet werden, können

- eine Auskunft nach Artikel 15 DS-GVO,
- die Berichtigung nach Artikel 16 DS-GVO,
- die Löschung nach Artikel 17 DS-GVO sowie
- die Einschränkung der Verarbeitung nach Artikel 18 DS-GVO

der jeweils sie betreffenden personenbezogenen Angaben beantragen oder der Verarbeitung ihrer personenbezogenen Angaben nach Artikel 21 DS-GVO widersprechen.

Sollte von den oben genannten Rechten Gebrauch gemacht werden, prüft die zuständige öffentliche Stelle, ob die gesetzlichen Voraussetzungen hierfür erfüllt sind. Die antragstellende Person wird gegebenenfalls aufgefordert, ihre Identität nachzuweisen, bevor weitere Maßnahmen ergriffen werden.

Fragen und Beschwerden über die Einhaltung datenschutzrechtlicher Bestimmungen können jederzeit an die behördlichen Datenschutzbeauftragten der Statistischen Ämter des Bundes und der Länder oder an die jeweils zuständigen Datenschutzaufsichtsbehörden gerichtet werden. Deren Kontaktdaten finden Sie unter

<https://www.statistikportal.de/de/datenschutz>

Monatserhebung im Tourismus

– Hotellerie –

Erläuterungen zum Fragebogen

1 Zahl der tatsächlich angebotenen Betten

Bitte geben Sie hier die Gesamtzahl der Betten an, die am letzten Öffnungstag des Berichtsmonats zur Beherbergung von Gästen zur Verfügung standen. Die Anzahl der Betten entspricht dabei der Anzahl der Personen, die bei Normalbelegung gleichzeitig hätten übernachten können. Doppelbetten zählen dabei als zwei Schlafgelegenheiten. Klappbetten, Schlafcouchen und -sofas, die regulär als Schlafgelegenheit angeboten werden, gehören auch dazu. Nicht zu berücksichtigen sind behelfsmäßige Schlafgelegenheiten (z. B. Zustellbetten, Kinderbetten), bei deren Benutzung lediglich ein Aufschlag zum Übernachtungspreis berechnet wird.

2 Zahl der Gästezimmer am 31. Juli

Diese Frage ist nur für den Berichtsmonat Juli auszufüllen. Bitte geben Sie hier die Gesamtzahl der Zimmer an, die am 31. Juli zur Beherbergung von Gästen zur Verfügung standen. Als Gästezimmer gilt eine aus einem Raum oder einer Gruppe von Räumen bestehende Einheit, die eine unteilbare Mieteinheit in einem Beherbergungsbetrieb bildet. In diesem Sinne wird eine Ferienwohnung als eine Einheit (ein Gästezimmer) gezählt.

3 Zahl der angebotenen Gästezimmertage

Bitte geben Sie hier das Produkt aus der Zahl der angebotenen Zimmer und der Zahl der geöffneten Tage des Betriebs im Berichtsmonat an.

Beispiel: Ein Betrieb hat 30 Tage geöffnet und an jedem dieser Tage alle seine 50 Gästezimmer angeboten.
 Berechnung: 50 Gästezimmer x 30 Tage = 1500 angebotene Zimmertage

4 Zahl der belegten Gästezimmertage (Roomnights)

Bitte geben Sie hier die Gesamtzahl der belegten Zimmertage aller Gästezimmer im Berichtsmonat an.

Beispiel: Ein Betrieb hat im Berichtsmonat 50 Gästezimmer angeboten. Davon war Zimmer Nr. 1 an 25 Tagen belegt, Zimmer Nr. 2 an 20 Tagen, Zimmer Nr. 3 an 30 Tagen usw.

Berechnung: 25 + 20 + 30 + ... = Anzahl der belegten Zimmertage

5 Auslastung der Gästezimmer

Bitte geben Sie die Auslastung der Gästezimmer im Berichtsmonat in Prozent an. Sollte Ihnen diese Angabe nicht bereitstehen, ist die manuelle Erfassung der Angaben unter C2 und C3 erforderlich.

Berechnung: Belegte Zimmertage/angebotene Zimmertage x 100 = Auslastung der Gästezimmer

6 Angaben zu einer vorübergehenden Schließung beziehungsweise Wiedereröffnung des Betriebes

Zur Klärung der Berichtspflicht und zur Vermeidung von Rückfragen bitten wir Sie, uns Angaben über eine vorübergehende Schließung Ihres Betriebes, z. B. wegen Betriebsferien oder saisonbedingter Betriebsruhe, zu machen. Bitte geben Sie hier auch das Datum der beabsichtigten Wiedereröffnung an. Dies hat den Zweck, dass Sie in der Zwischenzeit nicht monatlich Fehlanzeige melden müssen.

7 Abmeldung

Falls der Betrieb gewerberechtlich ganz abgemeldet worden ist, bitten wir um die Übermittlung einer behördlichen Bestätigung, z. B. in Form der Gewerbeabmeldung an eine der angegebenen Kontaktmöglichkeiten.

8 Beherbergungsleistung im Berichtsmonat: Anzahl der Ankünfte und Übernachtungen

Bitte tragen Sie in der Spalte „Ankünfte“ die Zahl der im Berichtsmonat angekommenen Gäste ein. Die aus dem Vormonat noch anwesenden Gäste werden hier nicht berücksichtigt. Tagesgäste werden nicht erfasst.

In der Spalte „Übernachtungen“ tragen Sie bitte alle Übernachtungen ein, sowohl die der im Berichtsmonat angekommenen als auch der aus dem Vormonat noch anwesenden Gäste.

Beispiel: Familie Mustermann aus Wiesbaden kommt mit 3 Personen am 25. Juli an und reist am 6. August wieder ab. Dann sind folgende Zahlen einzutragen:

- Berichtsmonat Juli
 Zeile Deutschland
 3 Ankünfte und 21 Übernachtungen
 (3 Gäste mit je 7 Übernachtungen)
- Berichtsmonat August
 Zeile Deutschland
 0 Ankünfte und 15 Übernachtungen
 (3 Gäste mit je 5 Übernachtungen)

Sofern im Berichtsmonat keine Ankünfte und Übernachtungen zu verzeichnen waren, ist die Abgabe einer Fehlanzeige erforderlich.

9 Wohnsitz der Gäste

Entscheidend ist der ständige Wohnsitz oder ständige Aufenthaltsort der Gäste, unabhängig von deren Staatsangehörigkeit.

10 Einschließlich Liechtenstein

11 Albanien, Andorra, Bosnien und Herzegowina, Guernsey, Isle of Man, Jersey, Kosovo, Mazedonien, Moldawien, Monaco, Montenegro, San Marino, Serbien, Spitzbergen, Vatikanstadt, Weißrussland

- 12** Ägypten, Algerien, Angola, Äquatorialguinea, Äthiopien, Benin, Botswana, Burkina Faso, Burundi, Demokratische Republik Kongo, Dschibuti, Elfenbeinküste, Eritrea, Gabun, Gambia, Ghana, Guinea, Guinea-Bissau, Kamerun, Kap Verde, Kenia, Komoren, Kongo, Lesotho, Liberia, Libyen, Madagaskar, Malawi, Mali, Marokko, Mauretanien, Mauritius, Mayotte, Mosambik, Namibia, Niger, Nigeria, Ruanda, Sambia, São Tomé und Príncipe, Senegal, Seychellen, Sierra Leone, Simbabwe, Somalia, Süd Sudan, Sudan, Swasiland, Tansania, Togo, Tschad, Tunesien, Uganda, Westsahara, Zentralafrikanische Republik
- 13** Anguilla, Antigua und Barbuda, Aruba, Bahamas, Barbados, Belize, Cayman Inseln, Costa Rica, Dominica, Dominikanische Republik, El Salvador, Grenada, Guatemala, Haiti, Honduras, Jamaika, Jungferninseln, Kuba, Mexiko, Montserrat, Nicaragua, Panama, Puerto Rico, Saint-Barthélemy, Saint Kitts und Nevis, Saint Lucia, Saint Martin, Saint Vincent und die Grenadinen, Trinidad und Tobago, Turks- und Caicosinseln
- 14** Argentinien, Bolivien, Chile, Ecuador, Falklandinseln, Guyana, Kolumbien, Paraguay, Peru, Suriname, Uruguay, Venezuela
- 15** Bermuda, Grönland, Saint Pierre und Miquelon
- 16** Bahrain, Irak, Katar, Kuwait, Oman, Saudi-Arabien, Vereinigte Arabische Emirate
- 17** Afghanistan, Armenien, Aserbaidshan, Bangladesch, Bhutan, Brunei, Georgien, Indonesien, Iran, Jemen, Jordanien, Kambodscha, Kasachstan, Kirgisistan, Laos, Libanon, Macau, Malaysia, Malediven, Mongolei, Myanmar, Nepal, Nordkorea, Osttimor, Pakistan, Palästina, Philippinen, Singapur, Sri Lanka, Syrien, Tadschikistan, Thailand, Turkmenistan, Usbekistan, Vietnam
- 18** Amerikanisch Samoa, Antarktis, Cookinseln, Fidschi, Französisch-Polynesien, Französische Süd- und Antarktisgebiete, Guam, Heard und McDonaldinseln, Kiribati, Kokosinseln, Marshallinseln, Mikronesien, Nauru, Neukaledonien, Neuseeland, Norfolkinsel, Niue, Nördliche Marianen, Palau, Papua-Neuguinea, Pitcairnsinseln, Salomonen, Samoa, Südgeorgien und die Südlichen Sandwichinseln, Tokelau, Tonga, Tuvalu, Vanuatu, Wallis und Futuna, Weihnachtsinsel

FÜR IHRE UNTERLAGEN

Veröffentlichungen im Statistischen Landesamt Sachsen-Anhalt

Im Monat Januar 2021 erschienen

Bestell-Nr.	Kennziffer/Periodizität	Titel	Preis Print (in EUR)
1 Z 0 03	Z	Statistisches Monatsheft 01/2020	5,50
3 A 4 06	A IV j/2020	Krankheiten der Patienten der Krankenhäuser und der Vorsorge- und Rehabilitationseinrichtungen: Diagnosedaten Jahr 2019	6,50
3 E 1 02	E I m-10/2020	Tätige Personen, Umsatz im Verarbeitenden Gewerbe sowie im Bergbau und der Gewinnung von Steinen und Erden Oktober 2020: vorläufige Ergebnisse Betriebe mit 50 und mehr tätigen Personen	5,00
3 E 1 02	E I m-11/2020	Tätige Personen, Umsatz im Verarbeitenden Gewerbe sowie im Bergbau und der Gewinnung von Steinen und Erden November 2020: vorläufige Ergebnisse Betriebe mit 50 und mehr tätigen Personen	5,00
3 E 1 09	E I vj-3/2020	Produktion ausgewählter Erzeugnisse III. Quartal 2020	2,50
3 E 2 01	E II m-10/2020	Umsatz, Tätige Personen, Auftragseingang und Auftragsbestand im Baugewerbe Oktober 2020	2,50
3 E 2 01	E II m-11/2020	Umsatz, Tätige Personen, Auftragseingang und Auftragsbestand im Baugewerbe November 2020	2,50
3 E 3 02	E III j/2020	Ergebnisse der jährlichen Erhebung im Ausbaugewerbe Juni 2020, 2. Vierteljahr 2020	2,50
3 E 4 03	E IV j/2019	Erhebung über die Energieverwendung der Betriebe im Verarbeitenden Gewerbe sowie im Bergbau und in der Gewinnung von Steinen und Erden Jahr 2019	5,00
3 G 4 01	G IV m-7/2020	Gäste und Übernachtungen im Reiseverkehr, Beherbergungskapazität Juli 2020, Januar bis Juli 2020: vorläufige Ergebnisse	6,00
3 H 1 01	H I m-7/2020	Straßenverkehrsunfälle Juli 2020	6,00
3 H 2 01	H II m-2/2020	Binnenschifffahrt Februar 2020	4,00
3 K 5 03	K V 2j/19	Angebote der Jugendarbeit Jahr 2019	2,00
3 L 3 01	L III j/19	Schuldenstatistik Stichtag: 31.12.2019	4,00
3 P 1 03	P I j/18	Bruttoanlageinvestitionen 1991 - 2018: bezogen auf den Stand der Bundesrechnung August 2020	4,00
3 Q 3 01	Q III j/18	Investitionen für den Umweltschutz im Verarbeitenden Gewerbe sowie im Bergbau und der Gewinnung von Steinen und Erden Jahr 2018	4,00
3 Q 3 02	Q III j/18	Waren, Bau- und Dienstleistungen für den Umweltschutz Jahr 2018	3,00
3 Q 4 01	Q IV j/19	Bestimmte klimawirksame Stoffe Jahr 2019	4,50

Alle Veröffentlichungen stehen kostenfrei als PDF-Datei zum Download unter <https://statistik.sachsen-anhalt.de> zur Verfügung. Bei einer Bestellung ersetzen Sie bitte die erste Stelle der Bestellnummer durch eine „6“.

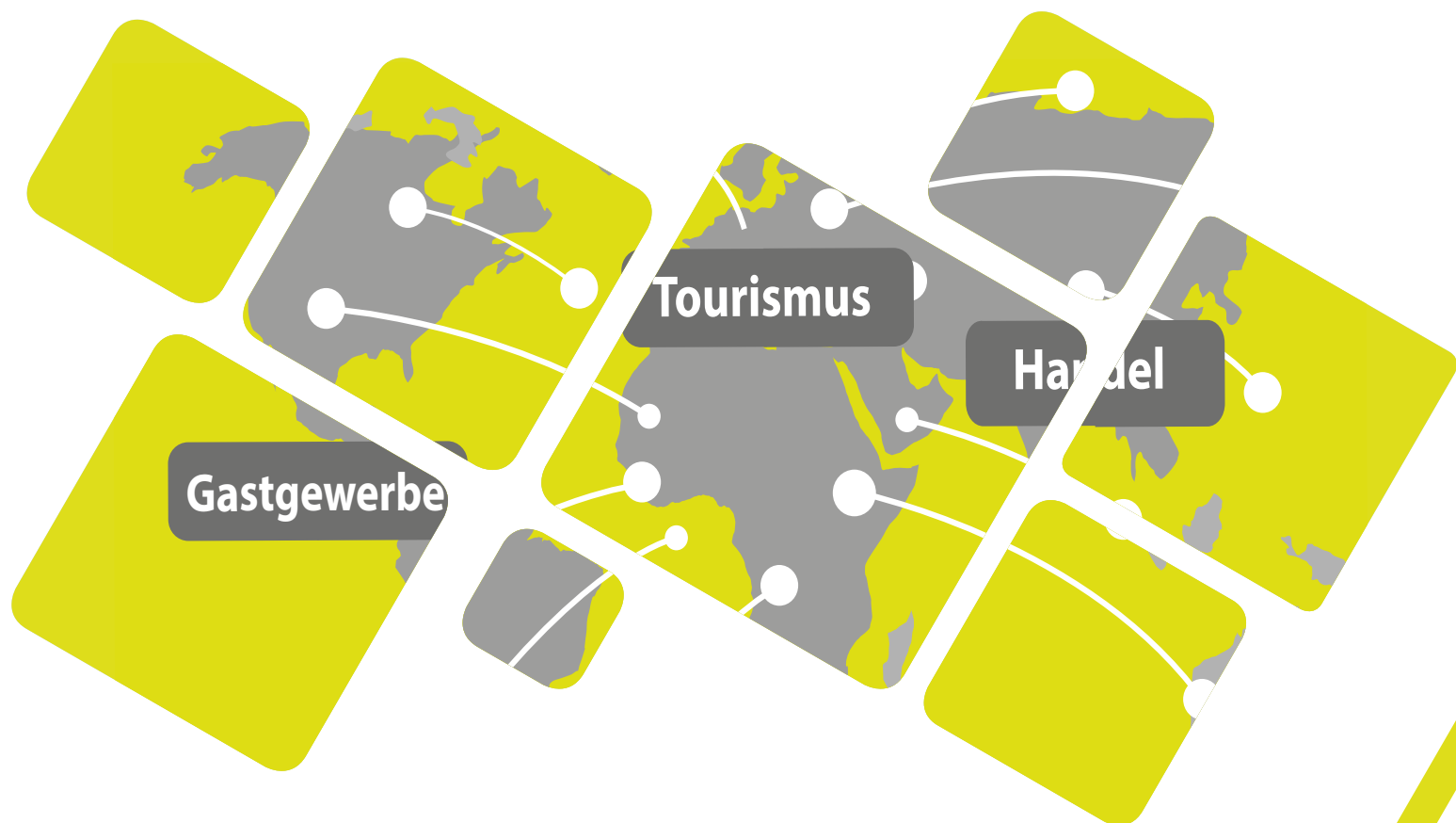

Bestellnummer: 3G401

<https://statistik.sachsen-anhalt.de>



G IV
m-10/20