



Tourismus, Gastgewerbe

Gäste und Übernachtungen
im Reiseverkehr,
Beherbergungskapazität

Juli 2020
Januar bis Juli 2020
Vorläufige Ergebnisse

2020

1
2
3
4
5
6
7
8
9
10
11
12



SACHSEN-ANHALT

Statistisches Landesamt

Herausgabemonat Januar 2021

Inhaltliche Verantwortung:

Dezernat Handel, Gastgewerbe, Dienstleistung, Verkehr
Frau Pekel Telefon: 0345 2318-404

Pressesprecherin/Dezernatsleiterin Öffentlichkeitsarbeit:

Frau Richter-Grünewald Telefon: 0345 2318-702

Informations- und Auskunftsdienst:

Frau Hannemann Telefon: 0345 2318-777
Frau Heyl Telefon: 0345 2318-716
Frau Booch Telefon: 0345 2318-715
 Telefax: 0345 2318-913

E-Mail: info@stala.mi.sachsen-anhalt.de
Internet: <https://statistik.sachsen-anhalt.de>
Twitter: @StatistikLSA

Vertrieb:

Telefon: 0345 2318-718
E-Mail: shop@stala.mi.sachsen-anhalt.de

Bibliothek und Besucherdienst:

Merseburger Straße 2
Montag - Freitag: 8.00 Uhr - 12.00 Uhr
Telefon: 0345 2318-714
E-Mail: bibliothek@stala.mi.sachsen-anhalt.de

Schriftliche Bestellungen an:

Statistisches Landesamt Sachsen-Anhalt
Öffentlichkeitsarbeit
Postfach 20 11 56
06012 Halle (Saale)

Herausgeber:

Statistisches Landesamt Sachsen-Anhalt

© Statistisches Landesamt Sachsen-Anhalt, Halle (Saale) 2021
 Auszugsweise Vervielfältigung und Verbreitung mit Quellenangabe gestattet.

Bezug:

Preis: 6,00 Euro - Bestell-Nr.: 3G401
kostenfrei als PDF-Datei verfügbar - Bestell-Nr.: 6G401

Bildquelle:

[Pixabay.com/OpenClipart-Vectors](https://pixabay.com/OpenClipart-Vectors)

Statistischer Bericht



Tourismus, Gastgewerbe

Gäste und Übernachtungen
im Reiseverkehr,
Beherbergungskapazität

Juli 2020
Januar bis Juli 2020
Vorläufige Ergebnisse

Land Sachsen-Anhalt

Inhaltsverzeichnis

	Seite
Vorbemerkungen	4
<u>Grafische Darstellungen</u>	
Zuordnung der Kreise zu Reisegebieten im Land Sachsen-Anhalt	9
Ankünfte in den Beherbergungsbetrieben (einschl. Camping) in Sachsen-Anhalt seit Juli 2017	10
Übernachtungen in den Beherbergungsbetrieben (einschl. Camping) in Sachsen-Anhalt seit Juli 2017	10
Anteile der Betriebsarten an den Übernachtungen in den Beherbergungsbetrieben des Landes Sachsen-Anhalt im Monat Juli 2020	11
Stellplätze und Übernachtungen auf Campingplätzen in Sachsen-Anhalt seit Juli 2017	11
<u>Zeitreihen</u>	
1. Ergebnisse der Beherbergungsstatistik (einschl. Camping) Sachsen-Anhalts 1993 bis 2020	12
2. Ergebnisse der Beherbergungsstatistik (ohne Camping) Sachsen-Anhalts 1993 bis 2020	13
<u>Kreise</u>	
3. Beherbergungsbetriebe (einschl. Camping), Schlafgelegenheiten und Auslastung der Kapazitäten nach Kreisen im Monat Juli 2020, Januar bis Juli 2020	14
4. Ankünfte, Übernachtungen und Aufenthaltsdauer der Gäste in Beherbergungs- betrieben (einschl. Camping) nach Kreisen und zusammengefassten Gästegruppen im Monat Juli 2020, Januar bis Juli 2020	15
5. Ankünfte, Übernachtungen und Aufenthaltsdauer der Gäste in Beherbergungs- betrieben der Hotellerie (Hotels, Hotels garnis, Gasthöfe und Pensionen) nach Kreisen und zusammengefassten Gästegruppen im Monat Juli 2020, Januar bis Juli 2020	16
<u>Reisegebiete</u>	
6. Beherbergungsbetriebe (einschl. Camping), Schlafgelegenheiten und Auslastung der Kapazitäten nach Reisegebieten und Betriebsarten im Monat Juli 2020, Januar bis Juli 2020	17
7. Ankünfte, Übernachtungen und Aufenthaltsdauer der Gäste in Beherbergungs- betrieben (einschl. Camping) nach Reisegebieten, Betriebsarten und zusammen- gefassten Gästegruppen im Monat Juli 2020, Januar bis Juli 2020	20

	Seite
8. Ankünfte, Übernachtungen und Aufenthaltsdauer der Gäste in Beherbergungsbetrieben (einschl. Camping) nach Reisegebieten und Herkunftsländern im Monat Juli 2020, Januar bis Juli 2020	32
<u>Gemeinden</u>	
9. Beherbergungsbetriebe (einschl. Camping), darunter Hotels (ohne Hotels garnis), Schlafgelegenheiten und Auslastung der Kapazitäten für ausgewählte Gemeinden und touristische Zielorte im Monat Juli 2020, Januar bis Juli 2020	44
10. Ankünfte, Übernachtungen und Aufenthaltsdauer der Gäste in Beherbergungsbetrieben (einschl. Camping), darunter Hotels (ohne Hotels garnis) für ausgewählte Gemeinden und touristische Zielorte im Monat Juli 2020, Januar bis Juli 2020	47
<u>Gemeindegruppen</u>	
11. Beherbergungsbetriebe (einschl. Camping), Schlafgelegenheiten und Auslastung der Kapazitäten nach Gemeindegruppen im Monat Juli 2020, Januar bis Juli 2020	50
12. Ankünfte, Übernachtungen und Aufenthaltsdauer der Gäste in Beherbergungsbetrieben (einschl. Camping) nach Gemeindegruppen im Monat Juli 2020, Januar bis Juli 2020	50
<u>Stellplätze Camping</u>	
13. Campingplätze mit Urlaubscamping und deren Stellplatzkapazitäten nach Reisegebieten und Kreisen im Monat Juli 2020	51

Vorbemerkungen

Rechtsgrundlagen

Rechtsgrundlagen für die Durchführung der monatlichen Beherbergungsstatistik sind

- das Beherbergungsstatistikgesetz (Beherb StatG) vom 22. Mai 2002 (BGBl. I S. 1642), zuletzt geändert durch Artikel 11 des Gesetzes vom 28. Juli 2015 (BGBl. I S. 1400) in Verbindung mit
- dem Bundesstatistikgesetz i. d. F. der Bek. vom 20. Oktober 2016 (BGBl. I S. 2394), zuletzt geändert durch Artikel 177 der Verordnung vom 19. Juni 2020 (BGBl. I S. 1328)
- der Verordnung (EU) Nr. 692/2011 des Europäischen Parlaments und des Rates über die europäische Tourismusstatistik und zur Aufhebung der Richtlinie 95/57/EG des Rates (ABl. L 192 vom 22.07.2011, S. 17).

Hiernach sind zu erfassen:

1. Zahl der Ankünfte und Übernachtungen von Gästen im Reiseverkehr; bei Gästen mit Wohnsitz oder gewöhnlichem Aufenthalt außerhalb Deutschlands wird auch das Herkunftsland erfragt.
2. Die Anzahl der im Berichtsmonat angebotenen Gästebetten sowie die Anzahl der Stellplätze auf Campingplätzen für Urlaubscamping.
3. Bei Hotels, Gasthöfen, Pensionen und Hotels garnis zusätzlich die Anzahl der Gästezimmer jeweils zum 31. Juli eines Jahres.
4. Bei Hotels, Gasthöfen, Pensionen und Hotels garnis mit mindestens 25 Zimmern die Anzahl der angebotenen und der belegten Gästezimmertage.

Methodik

Beherbergung im Reiseverkehr:

Unterbringung von Personen, die sich nicht länger als ein Jahr ohne Unterbrechung an einem anderen Ort als ihrem gewöhnlichen Wohnsitz aufhalten. Der vorübergehende Ortswechsel kann durch Urlaub und Freizeitaktivitäten aber auch durch die Wahrnehmung privater und geschäftlicher Kontakte, den Besuch von Tagungen und Fortbildungsveranstaltungen, Maßnahmen zur Wiederherstellung der Gesundheit oder sonstige Gründe veranlasst sein.

Zum Berichtskreis der monatlichen Beherbergungsstatistik gehören Betriebe, die nach Einrichtung und Zweckbestimmung dazu dienen, mindestens zehn Gäste gleichzeitig vorübergehend zu beherbergen. Bei Campingplätzen müssen mindestens zehn Stellplätze vorhanden sein. Bis zum Jahr 2011 waren Betriebe mit mindestens neun Schlafgelegenheiten einbezogen. Auskunftspflichtig sind die Inhaber/-innen oder die Leiter/-innen des Beherbergungsbetriebes.

Erhebungsmerkmale

Ankünfte:

Zahl der Anmeldungen von Gästen in einem Beherbergungsbetrieb innerhalb des Berichtszeitraums, die zum vorübergehenden Aufenthalt eine Schlafgelegenheit belegten.

Durchschnittliche Aufenthaltsdauer:

Rechnerischer Wert, der sich aus dem Verhältnis der Übernachtungen zur Anzahl der Ankünfte ergibt. Sie kann zum Beispiel in Orten mit Vorsorge- und Rehabilitationskliniken (Reha-Kliniken) rechnerisch höher sein als die Zahl der Kalendertage des Berichtszeitraums, da sich in solchen Beherbergungsbetrieben manche Gäste und Patienten mehr als einen Kalendermonat aufhalten.

Berechnung der durchschnittlichen Aufenthaltsdauer:

Übernachtungen/Ankünfte

Durchschnittliche Auslastung:

Rechnerischer Wert, der die Inanspruchnahme der Schlafgelegenheiten in einem Berichtszeitraum ausdrückt. Die prozentuale Angabe wird ermittelt, indem die Zahl der Übernachtungen durch die so genannten „Bettentage“ geteilt wird. Letztere sind das Produkt aus angebotenen Schlafgelegenheiten und der Zahl der Tage, an denen die Betriebe im Berichtszeitraum tatsächlich geöffnet hatten.

Berechnung der durchschnittlichen Auslastung:

(Übernachtungen/angebotene Bettentage) x 100

Gästezimmer:

Als Gästezimmer gilt eine Einheit, die aus einem Raum oder einer Gruppe von Räumen besteht, die eine unteilbare Mieteinheit in einem Beherbergungsbetrieb bilden. Bei den Gästezimmern kann es sich um Einzel-, Doppel- oder Mehrbettzimmer handeln, je nachdem, ob sie zur dauerhaften Beherbergung von einer, zwei oder mehr Personen eingerichtet sind. Die Zahl der Gästezimmer wird einmal im Jahr zum Stichtag 31. Juli erhoben. Gezählt werden die an diesem Stichtag tatsächlich zur Verfügung stehenden Gästezimmer. Zimmer, die von Mitarbeitern des Betriebes genutzt werden, zählen nicht als Gästezimmer.

Ein Appartement ist eine spezielle Art von Gästezimmer. Es besteht aus einem oder mehreren Räumen mit Küche, separatem Bad und/oder Toilette.

Herkunftsländer:

Für die Zuordnung ist grundsätzlich der ständige Wohnsitz oder gewöhnliche Aufenthalt der Gäste maßgebend, nicht dagegen deren Staatsangehörigkeit bzw. Nationalität.

Schlafgelegenheiten:

Anzahl der Betten, die in einem Betrieb zur Beherbergung von Gästen zur Verfügung stehen. Doppelbetten zählen dabei als zwei Schlafgelegenheiten. Im Campingbereich wird gemäß einer Vorgabe der Europäischen Kommission ein Stellplatz mit vier Schlafgelegenheiten gleichgesetzt.

Übernachtungen:

Zahl der Übernachtungen von Gästen, die im Berichtszeitraum in einem Beherbergungsbetrieb ankamen oder seit dem vorherigen Berichtszeitraum dort noch anwesend waren.

Gliederungsmerkmale

Betriebsarten:

Die fachliche Gliederung der Beherbergungsbetriebe erfolgt auf Grundlage der „Klassifikation der Wirtschaftszweige, Ausgabe 2008“ (WZ 2008). Die Beherbergungsstatistik erstreckt sich auf den Wirtschaftszweig Beherbergung nach Abteilung 55 der WZ 2008, auf Vorsorge- und Rehabilitationskliniken sowie Schulungsheime.

Unterschieden werden

Hotels, Gasthöfe, Pensionen (Hotellerie)

Hotels: Beherbergungsstätten, die allgemein zugänglich sind und in denen ein Restaurant – auch für Passanten – vorhanden ist. Außerdem stehen in der Regel weitere Einrichtungen oder Räume für unterschiedliche Zwecke (Konferenzen, Seminare, Sport, Freizeit, Erholung) zur Verfügung.

Hotels garnis: Beherbergungsstätten, die allgemein zugänglich sind und in denen als Mahlzeit höchstens ein Frühstück angeboten wird.

Gasthöfe: Beherbergungsstätten, die allgemein zugänglich sind und in denen, außer dem auch für Passanten zugänglichen Gastraum, in der Regel keine weiteren Aufenthaltsräume zur Verfügung stehen.

Pensionen: Beherbergungsstätten, die allgemein zugänglich sind und in denen Speisen und Getränke nur an Hausgäste abgegeben werden.

Ferienunterkünfte und ähnliche Beherbergungsstätten

Erholungs- und Ferienheime: Beherbergungsstätten, die nur bestimmten Personengruppen, z. B. Mitgliedern eines Vereins oder einer Organisation, Beschäftigten eines Unternehmens, Kindern, Müttern, Betreuten sozialer Einrichtungen zugänglich sind und in denen Speisen und Getränke nur an Hausgäste abgegeben werden.

Ferienzentren: Beherbergungsstätten, die allgemein zugänglich sind und dazu dienen, wahlweise unterschiedliche Wohn- und Aufenthaltsmöglichkeiten sowie gleichzeitig Freizeiteinrichtungen in Verbindung mit Einkaufsmöglichkeiten und persönlichen Dienstleistungen zum vorübergehenden Aufenthalt anbieten. Als Mindestausstattung gilt das Vorhandensein von Hotelunterkunft und anderen Wohngelegenheiten auch mit Kochgelegenheit, einer Gaststätte, von Einkaufsmöglichkeiten zur Deckung des täglichen Bedarfs und des Freizeitbedarfs sowie von Einrichtungen für persönliche Dienstleistungen, z. B. Massageeinrichtungen, Solarium, Sauna, Friseur und zur aktiven Freizeitgestaltung, wie z. B. Schwimmbad, Tennis-, Tischtennis-, Minigolf- oder Trimm-Dich-Anlagen.

Ferienhäuser, -wohnungen: Beherbergungsstätten, die allgemein zugänglich sind und in denen Speisen und Getränke nicht abgegeben werden, aber eine Kochgelegenheit vorhanden ist.

Jugendherbergen und Hütten: Beherbergungsstätten, die in der Regel eine einfache Ausstattung aufweisen und vorzugsweise Jugendlichen oder Angehörigen der sie tragenden Organisation, z. B. ein Wanderverein, zur Verfügung stehen. Speisen und Getränke werden nur an Hausgäste abgegeben.

Campingplätze: Abgegrenzte Gelände, die jedermann zum vorübergehenden Aufstellen von mitgebrachten Wohnwagen, Reise- bzw. Wohnmobilen oder Zelten zugänglich sind. Im Rahmen der Monatserhebung im Tourismus werden nur Campingplätze berücksichtigt, die Urlaubscamping anbieten, nicht aber so genannte Dauercampingplätze. Die Unterscheidung zwischen Urlaubs- und Dauercamping knüpft an die vertraglich vereinbarte Dauer der Campingplatzbenutzung an. Im Urlaubscamping wird der Stellplatz in der Regel für die Dauer von Tagen oder Wochen gemietet, im Dauercamping dagegen zumeist auf Monats- oder Jahresbasis.

Sonstige tourismusrelevante Unterkünfte

Vorsorge- und Rehabilitationskliniken: Beherbergungsbetriebe, die unter ärztlicher Leitung stehen und ausschließlich oder überwiegend Kurgästen zur Verfügung stehen. Als Kurgäste gelten Personen, die sich aufgrund einer ärztlichen Verordnung in der Klinik vorübergehend aufhalten. Das Ziel des Aufenthalts ist die Erhaltung oder Wiederherstellung der Gesundheit oder der Berufs- und Arbeitsfähigkeit sowie die Inanspruchnahme der allgemein angebotenen Kureinrichtungen außerhalb des Beherbergungsbetriebes.

Zu den Vorsorge- und Reha-Kliniken zählen auch Kinderheilstätten, Sanatorien, Kur- oder ähnliche Krankenhäuser (Fachabteilungen anderer Krankenhäuser).

Im Unterschied zur Krankenhausstatistik werden Vorsorge- und Reha-Kliniken in der Beherbergungsstatistik nur dann erfasst, wenn die dort untergebrachten Personen überwiegend in der Lage sind, während des vorübergehenden Aufenthalts die Klinik zu verlassen und die Tourismusangebote der Gemeinde in Anspruch zu nehmen.

Schulungsheime: Beherbergungsstätten mit einem Übernachtungsangebot die dazu dienen, Unterricht außerhalb des regulären Schul- und Hochschulsystems anzubieten und überwiegend der Erwachsenenbildung dienen.

Gemeindegruppen:

Zusammenfassung von Gemeinden oder Gemeindeteilen nach Art der staatlichen Anerkennung (z. B. als Mineral- und Moorbad, Luftkurort, Erholungsort), die aufgrund landesrechtlicher Vorschriften verliehen wurde. Gemeinden ohne Prädikat sind in der Gruppe „Sonstige Gemeinden“ enthalten.

Reisegebiete:

Gliederung nach nichtadministrativen Raumeinheiten, die in Zusammenarbeit mit dem zuständigen Ministerium des Landes erstellt wurde und sich im Wesentlichen an den Zuständigkeitsbereichen der regionalen Tourismusverbände und an naturräumlichen Gegebenheiten orientiert. Die aktuelle Zuordnung erfolgte im Juni 2009 rückwirkend zum 01.01.2009.

Winterhalbjahr/Sommerhalbjahr:

Das Sommerhalbjahr umfasst in der amtlichen Tourismusstatistik den Zeitraum von Mai bis Oktober. Entsprechend werden die Monate November bis April dem Winterhalbjahr zugeordnet.

Allgemeine Hinweise

Die Ergebnisse des jeweils laufenden Berichtsjahres sind **vorläufig**. Dabei werden Antwortausfälle meldepflichtiger Betriebe durch ein maschinelles Imputationsverfahren geschätzt. Durch Nach- und Korrekturmeldungen werden die Ergebnisse laufend rückwirkend aktualisiert. Mit Monatsmonat Dezember sind alle Ergebnisse eines Berichtsjahres endgültig. Durch Rückkorrekturen kann die Summe der bereits veröffentlichten Monatsergebnisse vom aktuellen Ergebnis für den Jahresteil abweichen.

Ab 2014 erfolgte die Ausgliederung der Schullandheime und Schulungsheime aus der Betriebsart Erholungs- und Ferienheime und die Zuordnung zu den Betriebsarten Jugendherbergen und Hütten oder Schulungsheime.

Die Erhebungsbögen zur vorliegenden Statistik sind in der PDF-Ausgabe dieses Berichtes enthalten.

Zeichenerklärung

- = nichts vorhanden
- . = Zahlenwert geheim zu halten
- x = Tabellenfach gesperrt, weil Aussagewert nicht sinnvoll (z.B. bei Vorjahresvergleichen ohne Basiswert oder programmtechnisch nicht möglich)
- ... = Angabe fällt später an
- ** = Veränderungsrate ist größer als 999 %

**Zuordnung der kreisfreien Städte und Landkreise
zu Reisegebieten im Land Sachsen-Anhalt**



Ankünfte in den Beherbergungsbetrieben einschließlich Camping in Sachsen-Anhalt seit Juli 2017

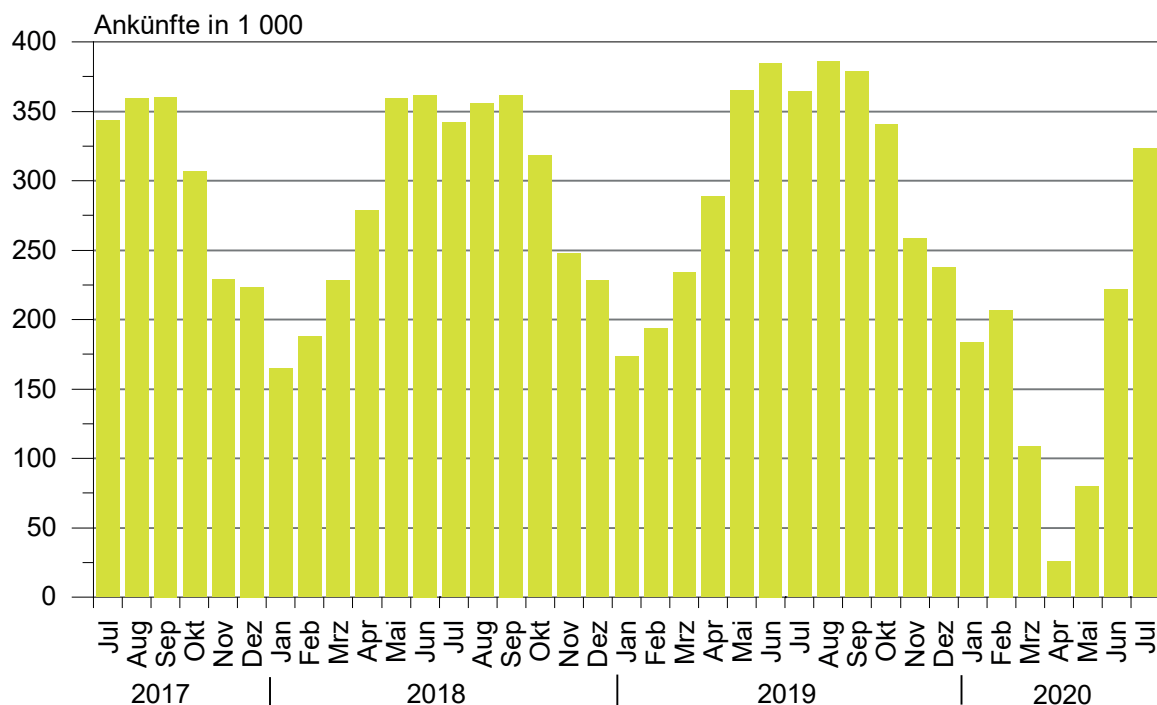

Übernachtungen in den Beherbergungsbetrieben einschließlich Camping in Sachsen-Anhalt seit Juli 2017

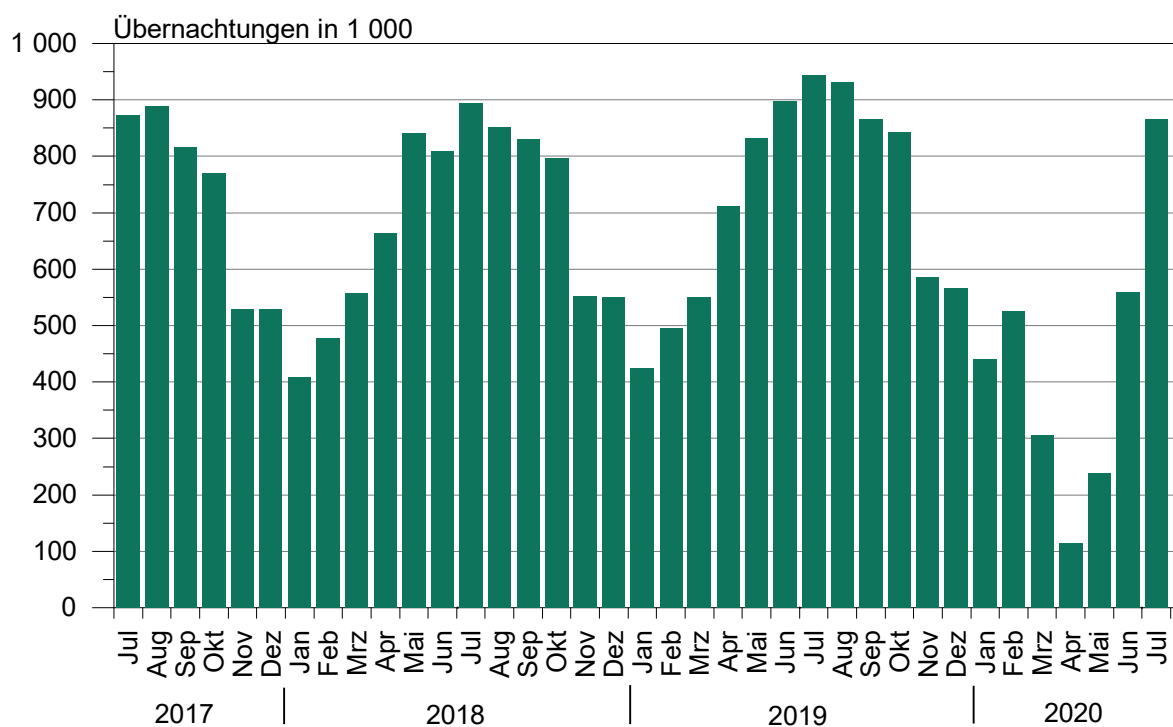

**Anteile der Betriebsarten an den Übernachtungen
in Beherbergungsbetrieben des Landes Sachsen-Anhalt
im Monat Juli 2020**

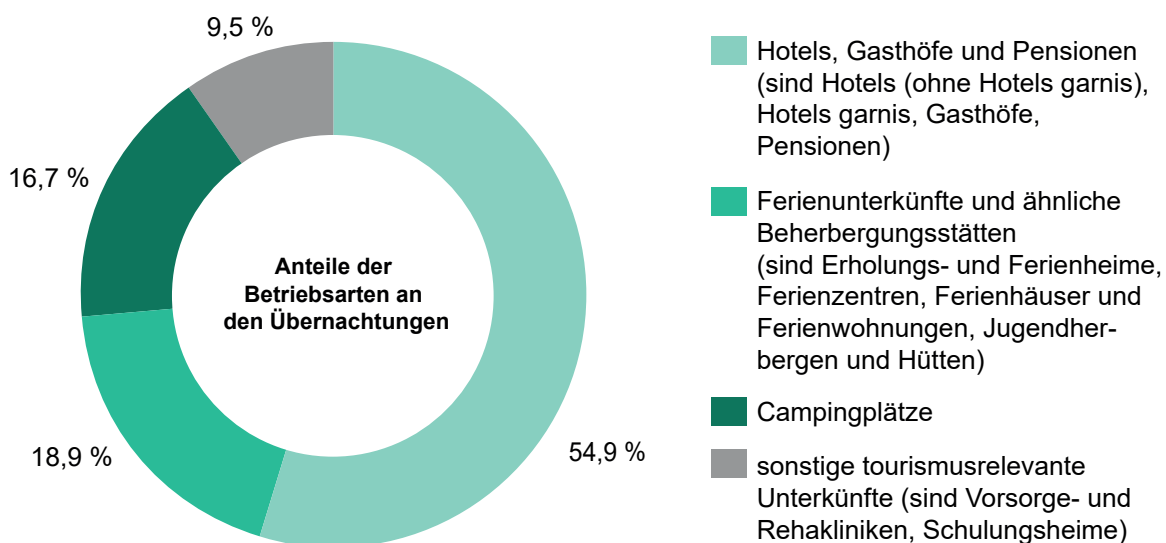

**Stellplätze und Übernachtungen auf Campingplätzen
in Sachsen-Anhalt seit Juli 2017**

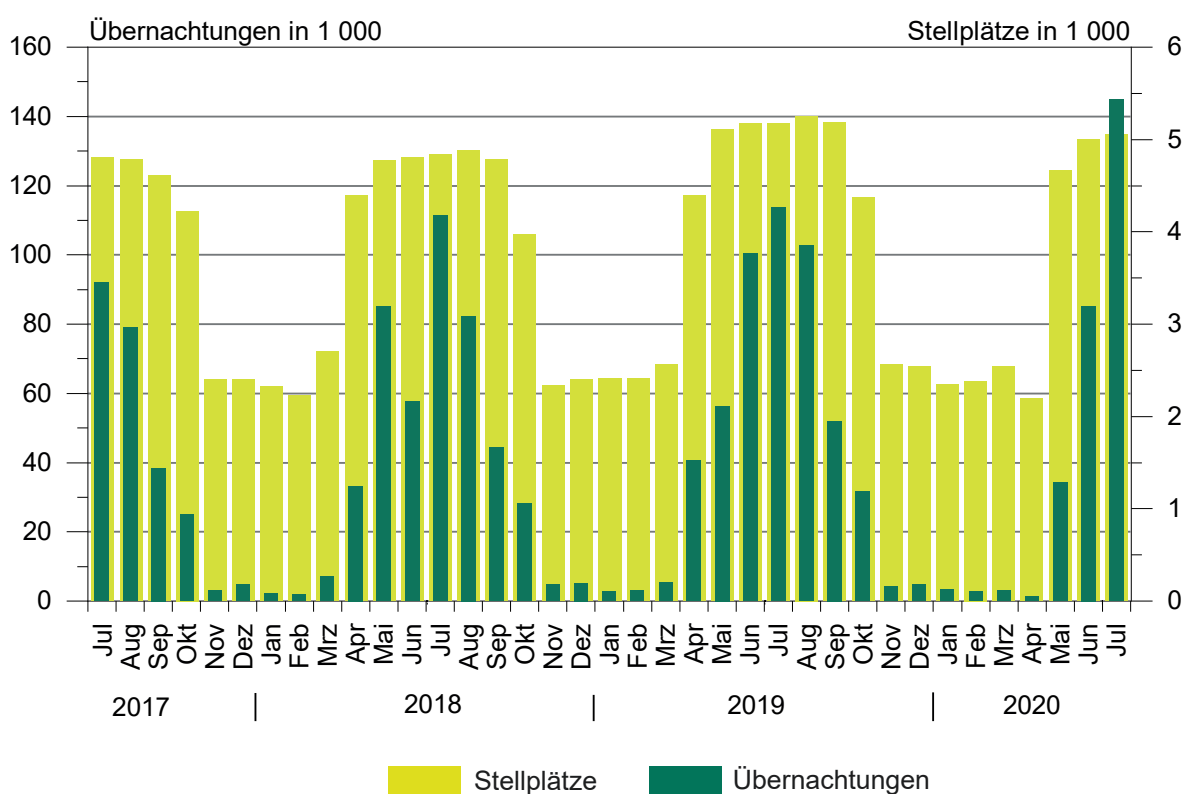

1. Ergebnisse der Beherbergungsstatistik (einschl.Camping) Sachsen-Anhalts 1993 bis 2020

Jahr ¹ ----- Monat	Geöffnete Betriebe	Angebote- ne Schlafgelegen- heiten ³	Durchschnittl. Auslastung der angebotenen Schlafgelegen- heiten	Ankünfte	Übernachtungen	Durchschnittliche Aufenthaltsdauer
	Anzahl		%	Anzahl		Tage
1993	534	32 120	31,0	1 278 448	3 638 874	2,8
1994	776	43 225	29,1	1 661 695	4 586 336	2,8
1995	958	53 332	27,4	1 911 555	5 330 109	2,8
1996	985	55 718	27,4	2 020 138	5 569 740	2,8
1997	1 015	57 253	25,5	2 058 754	5 329 486	2,6
1998	1 025	58 703	25,0	2 139 981	5 366 764	2,5
1999	1 037	60 052	25,9	2 242 429	5 671 655	2,5
2000	1 052	61 016	25,5	2 255 209	5 688 586	2,5
2001	1 074	60 505	26,2	2 302 249	5 789 726	2,5
2002	1 049	58 600	26,1	2 190 160	5 584 831	2,5
2003	1 046	60 220	25,8	2 240 456	5 666 885	2,5
2004	1 040	60 783	25,9	2 348 778	5 874 270	2,5
2005	1 031	60 939	26,5	2 419 692	6 009 339	2,5
2006	1 060	61 913	26,5	2 568 144	6 414 065	2,5
2007	1 070	61 829	26,9	2 584 914	6 562 556	2,5
2008	1 072	62 230	27,0	2 641 801	6 699 594	2,5
2009	1 082	62 433	27,2	2 684 856	6 743 135	2,5
2010	1 068	61 314	27,7	2 777 136	6 857 027	2,5
2011	1 064	61 260	28,7	2 885 685	7 069 738	2,4
2012	1 013	60 562	29,9	2 953 302	7 353 676	2,5
2013	1 007	60 155	29,5	2 885 235	7 130 846	2,5
2014	1 008	60 668	30,8	3 014 492	7 433 263	2,5
2015	1 012	60 169	31,0	3 143 256	7 608 823	2,4
2016	1 031	63 438	31,7	3 212 557	7 791 717	2,4
2017	1 024	63 092	32,4	3 383 962	8 135 118	2,4
2018	1 053	64 117	32,5	3 432 686	8 234 898	2,4
2019	1 062	66 141	33,1	3 603 700	8 645 180	2,4
Januar	1 027	63 460	21,9	173 361	424 008	2,4
Februar	1 021	63 381	27,9	193 473	494 901	2,6
März	1 051	65 170	27,4	233 973	549 807	2,3
April	1 121	74 057	32,5	288 344	711 219	2,5
Mai	1 147	77 720	34,6	365 052	832 559	2,3
Juni	1 143	78 049	38,4	384 735	898 257	2,3
Juli	1 146	78 155	39,1	364 159	944 266	2,6
August	1 151	78 609	38,2	385 764	930 818	2,4
September	1 152	78 130	37,2	378 719	864 996	2,3
Oktober	1 134	75 092	36,6	340 385	842 166	2,5
November	1 068	66 220	30,0	258 608	586 704	2,3
Dezember	1 062	66 141	28,0	237 127	565 479	2,4
2020 ²
Januar	1 031	65 509	22,0	182 982	440 411	2,4
Februar	1 026	65 198	27,9	206 920	527 564	2,5
März	1 032	65 979	17,6	111 716	313 449	2,8
April	852	49 752	8,2	26 806	118 177	4,4
Mai	1 063	69 503	13,2	82 062	243 944	3,0
Juni	1 098	74 049	25,7	222 112	563 041	2,5
Juli	1 119	76 041	36,8	323 142	865 397	2,7
August
September
Oktober
November
Dezember

¹ Betriebe und Schlafgelegenheiten jeweils Stand 31.12.² vorläufiges Ergebnis³ Doppelbetten zählen als 2 Schlafgelegenheiten. Für Camping wird 1 Stellplatz in 4 Schlafgelegenheiten umgerechnet.

2. Ergebnisse der Beherbergungsstatistik (ohne Camping) Sachsen-Anhalts 1993 bis 2020

Jahr ¹ ----- Monat	Geöffnete Betriebe	Angebote- ne Schlafgelegen- heiten ³	Durchschnittl. Auslastung der angebotenen Schlafgelegen- heiten	Ankünfte	Übernachtungen	Durchschnittliche Aufenthaltsdauer
	Anzahl		%	Anzahl		Tage
1993	523	26 124	36,8	1 190 601	3 367 559	2,8
1994	761	36 497	34,6	1 566 937	4 277 803	2,7
1995	942	45 128	33,2	1 811 003	5 007 498	2,8
1996	962	46 414	31,3	1 932 154	5 285 103	2,7
1997	992	48 021	28,7	1 975 694	5 063 247	2,6
1998	1 001	49 311	28,3	2 058 299	5 117 997	2,5
1999	1 014	49 668	30,0	2 148 827	5 397 178	2,5
2000	1 029	50 468	29,5	2 172 719	5 440 659	2,5
2001	1 051	50 537	29,9	2 214 457	5 552 933	2,5
2002	1 028	49 376	29,0	2 109 187	5 364 807	2,5
2003	1 023	50 440	29,5	2 142 285	5 407 056	2,5
2004	1 016	50 443	30,2	2 256 199	5 632 471	2,5
2005	1 007	50 599	30,9	2 324 562	5 765 201	2,5
2006	1 036	52 157	32,7	2 473 256	6 175 243	2,5
2007	1 042	51 957	32,8	2 491 592	6 318 556	2,5
2008	1 045	52 698	33,1	2 536 496	6 437 309	2,5
2009	1 054	53 101	32,9	2 563 953	6 444 477	2,5
2010	1 043	52 434	33,6	2 672 362	6 584 600	2,5
2011	1 042	52 784	34,7	2 771 521	6 787 242	2,4
2012	990	52 006	36,2	2 836 567	7 051 100	2,5
2013	985	51 799	35,7	2 779 653	6 858 500	2,5
2014	984	52 272	36,8	2 886 023	7 116 419	2,5
2015	987	51 417	36,8	2 996 924	7 257 677	2,4
2016	1 003	53 058	38,1	3 065 503	7 413 880	2,4
2017	993	53 496	39,0	3 215 807	7 726 130	2,4
2018	1 020	54 533	38,7	3 244 687	7 771 295	2,4
2019	1 026	55 981	39,7	3 391 297	8 127 784	2,4
Januar	995	53 808	25,6	172 516	421 262	2,4
Februar	989	53 733	32,8	192 141	491 869	2,6
März	1 017	54 918	32,1	231 303	544 412	2,4
April	1 054	56 481	39,7	273 279	670 676	2,5
Mai	1 068	57 304	43,7	340 834	776 288	2,3
Juni	1 063	57 341	46,4	343 048	797 886	2,3
Juli	1 066	57 447	46,8	319 175	830 600	2,6
August	1 069	57 601	46,4	342 293	828 072	2,4
September	1 071	57 378	47,2	356 743	813 025	2,3
Oktober	1 068	57 600	45,4	327 718	810 419	2,5
November	1 032	55 984	34,9	256 971	582 480	2,3
Dezember	1 026	55 981	32,8	235 276	560 795	2,4
2020 ²
Januar	997	55 169	26,0	181 820	437 143	2,4
Februar	992	54 858	33,0	205 775	524 961	2,6
März	995	55 019	20,8	110 474	309 981	2,8
April	814	40 364	9,9	26 585	116 524	4,4
Mai	988	50 011	15,2	69 726	206 405	3,0
Juni	1 019	53 929	29,9	187 721	475 969	2,5
Juli	1 040	55 841	41,8	272 208	720 602	2,6
August
September
Oktober
November
Dezember

¹ Betriebe und Betten jeweils Stand 31.12.

² vorläufiges Ergebnis

³ Doppelbetten zählen als zwei Schlafgelegenheiten

**3. Beherbergungsbetriebe (einschl. Camping), Schlafgelegenheiten und Auslastung der Kapazitäten nach
kreisfreien Städten und Landkreisen**

Land Kreisfreie Stadt Landkreis	Juli 2020							Jan. bis Juli 2020
	Betriebe			in den Betrieben angebotene Schlafgelegenheiten ¹				durch- schnitt- liche Aus- lastung
	ins- gesamt	darunter geöffnete		ins- gesamt	Verände- rung ge- genüber dem Vor- jahres- monat	durch- schnitt- liche Aus- lastung	nachrichtlich	
		zu- sammen	Verände- rung ge- genüber dem Vor- jahres- monat				maximales Angebot an Schlafge- legenheiten der letzten 13 Monate	
							Anzahl	
Sachsen-Anhalt insgesamt	1 161	1 119	- 2,4	76 041	- 2,7	36,8	81 087	22,7
Dessau-Roßlau, Stadt	26	22	- 12,0	1 393	- 4,4	38,2	1 517	27,5
Halle (Saale), Stadt	41	40	0,0	2 865	- 0,5	29,8	3 304	23,7
Magdeburg, Landeshauptstadt	51	50	0,0	5 967	5,3	28,6	6 098	22,9
Altmarkkreis Salzwedel	54	52	0,0	3 758	- 5,5	29,5	4 116	19,7
Anhalt-Bitterfeld	58	56	- 5,1	3 209	- 21,2	32,2	3 486	18,6
Börde	57	55	1,9	4 890	- 6,7	25,5	5 564	20,0
Burgenlandkreis	122	116	- 2,5	6 955	2,2	39,0	7 438	24,6
Harz	354	340	- 3,1	21 673	- 4,2	48,0	23 404	25,5
Jerichower Land	47	45	- 2,2	3 086	- 0,6	19,5	3 134	11,7
Mansfeld-Südharz	69	67	- 2,9	3 653	- 3,0	38,2	3 871	18,6
Saalekreis	69	69	1,5	4 423	1,2	29,3	4 526	18,9
Salzlandkreis	75	72	- 1,4	4 035	1,6	37,4	4 172	27,1
Stendal	57	55	- 5,2	3 523	3,2	36,2	3 594	22,5
Wittenberg	81	80	- 2,4	6 611	- 3,0	35,0	6 863	23,0

¹ Doppelbetten zählen als 2 Schlafgelegenheiten. Für Camping wird 1 Stellplatz in 4 Schlafgelegenheiten umgerechnet.

**4. Ankünfte, Übernachtungen und Aufenthaltsdauer der Gäste in Beherbergungsbetrieben (einschl. Camping)
nach kreisfreien Städten, Landkreisen und zusammengefassten Gästegruppen**

Land Kreisfreie Stadt/Landkreis ----- Ständiger Wohnsitz der Gäste Deutschland/Ausland	Juli 2020					Januar bis Juli 2020				
	Ankünfte		Übernachtungen		durch- schn. Aufent- halts- dauer	Ankünfte		Übernachtungen		durch- schn. Aufent- halts- dauer
	insge- samt	Veränd. gegen- über Vorj.- monat	insge- samt	Veränd. gegen- über Vorj.- monat		insge- samt	Veränd. gegen- über Vorj.- zeitr.	insge- samt	Veränd. gegen- über Vorj.- zeitr.	
	Anzahl	%	Anzahl	%	Tage	Anzahl	%	Anzahl	%	Tage
Sachsen-Anhalt insgesamt	323 142	- 11,3	865 397	- 8,4	2,7	1 155 740	- 42,3	3 071 983	- 36,7	2,7
Deutschland	300 726	- 6,2	808 001	- 5,8	2,7	1 088 589	- 41,0	2 891 578	- 36,1	2,7
Ausland	22 416	- 48,6	57 396	- 33,8	2,6	67 151	- 57,3	180 405	- 44,7	2,7
Dessau-Roßlau, Stadt	10 536	- 29,6	16 507	- 36,9	1,6	44 881	- 45,1	71 738	- 48,3	1,6
Deutschland	9 415	- 24,1	14 875	- 32,8	1,6	40 368	- 42,4	62 274	- 48,1	1,5
Ausland	1 121	- 56,1	1 632	- 59,6	1,5	4 513	- 60,9	9 464	- 49,2	2,1
Halle (Saale), Stadt	14 574	- 27,1	26 503	- 28,6	1,8	76 159	- 45,5	135 410	- 46,7	1,8
Deutschland	13 501	- 22,0	23 556	- 25,0	1,7	69 795	- 45,4	119 547	- 47,6	1,7
Ausland	1 073	- 60,1	2 947	- 48,4	2,7	6 364	- 46,2	15 863	- 38,4	2,5
Magdeburg, Landeshauptstadt	28 538	- 22,4	52 871	- 16,7	1,9	127 500	- 43,8	232 675	- 40,3	1,8
Deutschland	25 300	- 13,7	45 338	- 10,6	1,8	115 665	- 42,1	202 679	- 40,1	1,8
Ausland	3 238	- 56,4	7 533	- 40,8	2,3	11 835	- 56,3	29 996	- 41,9	2,5
Altmarkkreis Salzwedel	9 952	- 17,0	34 085	- 28,6	3,4	31 309	- 46,4	112 806	- 45,1	3,6
Deutschland	9 650	- 17,0	33 303	- 28,6	3,5	30 344	- 46,5	109 700	- 45,2	3,6
Ausland	302	- 15,2	782	- 25,4	2,6	965	- 43,6	3 106	- 42,8	3,2
Anhalt-Bitterfeld	11 782	- 17,0	32 008	0,2	2,7	44 758	- 40,9	118 054	- 24,8	2,6
Deutschland	11 340	- 7,6	31 204	7,6	2,8	42 049	- 38,2	112 221	- 21,2	2,7
Ausland	442	- 76,9	804	- 72,5	1,8	2 709	- 65,0	5 833	- 60,1	2,2
Börde	12 777	- 25,0	38 715	- 21,0	3,0	57 243	- 44,6	185 029	- 31,0	3,2
Deutschland	11 034	- 21,9	35 353	- 19,9	3,2	51 285	- 42,8	171 413	- 29,5	3,3
Ausland	1 743	- 39,9	3 362	- 31,0	1,9	5 958	- 56,5	13 616	- 45,3	2,3
Burgenlandkreis	31 578	4,6	84 033	0,5	2,7	92 496	- 39,5	295 567	- 31,0	3,2
Deutschland	30 469	11,1	82 088	3,9	2,7	88 916	- 38,2	288 676	- 29,7	3,2
Ausland	1 109	- 59,7	1 945	- 57,4	1,8	3 580	- 60,3	6 891	- 60,5	1,9
Harz	98 193	- 0,8	321 868	- 0,2	3,3	335 915	- 42,0	1 020 626	- 37,4	3,0
Deutschland	91 834	1,1	301 104	1,4	3,3	324 287	- 41,5	982 246	- 37,2	3,0
Ausland	6 359	- 22,5	20 764	- 18,6	3,3	11 628	- 53,2	38 380	- 42,8	3,3
Jerichower Land	8 394	- 12,0	18 669	- 6,2	2,2	29 393	- 35,6	61 556	- 29,1	2,1
Deutschland	8 060	- 8,2	18 020	- 4,4	2,2	28 013	- 32,7	58 418	- 27,6	2,1
Ausland	334	- 56,1	649	- 38,4	1,9	1 380	- 66,1	3 138	- 49,0	2,3
Mansfeld-Südharz	18 193	- 4,7	42 769	- 8,0	2,4	57 403	- 42,1	125 904	- 43,0	2,2
Deutschland	17 393	- 2,5	40 856	- 6,8	2,3	55 653	- 41,3	121 491	- 41,9	2,2
Ausland	800	- 36,8	1 913	- 28,0	2,4	1 750	- 60,2	4 413	- 62,7	2,5
Saalekreis	16 984	- 31,9	40 238	- 14,3	2,4	68 447	- 47,4	154 504	- 38,1	2,3
Deutschland	15 026	- 23,9	35 902	- 9,7	2,4	61 656	- 45,4	137 632	- 37,2	2,2
Ausland	1 958	- 62,3	4 336	- 39,8	2,2	6 791	- 60,6	16 872	- 44,7	2,5
Salzlandkreis	15 382	- 2,7	46 800	5,4	3,0	55 581	- 33,5	193 531	- 21,0	3,5
Deutschland	14 253	0,9	43 567	5,6	3,1	52 084	- 32,1	181 406	- 20,8	3,5
Ausland	1 129	- 33,0	3 233	2,8	2,9	3 497	- 49,3	12 125	- 23,7	3,5
Stendal	19 139	9,3	39 272	15,7	2,1	56 271	- 34,2	115 263	- 29,9	2,0
Deutschland	18 214	12,3	35 859	15,7	2,0	54 370	- 33,5	106 353	- 31,5	2,0
Ausland	925	- 28,4	3 413	15,9	3,7	1 901	- 50,2	8 910	- 3,4	4,7
Wittenberg	27 120	- 18,1	71 059	- 22,1	2,6	78 384	- 44,5	249 320	- 40,0	3,2
Deutschland	25 237	- 11,4	66 976	- 19,3	2,7	74 104	- 42,0	237 522	- 38,8	3,2
Ausland	1 883	- 59,6	4 083	- 50,6	2,2	4 280	- 68,5	11 798	- 56,9	2,8

5. Ankünfte, Übernachtungen und Aufenthaltsdauer der Gäste in Beherbergungsbetrieben der Hotellerie (Hotels, Hotels garnis, Gasthöfe und Pensionen) nach kreisfreien Städten, Landkreisen und zusammengefassten Gästegruppen

Land Kreisfreie Stadt/Landkreis ----- Ständiger Wohnsitz der Gäste Deutschland/Ausland	Juli 2020					Januar bis Juli 2020				
	Ankünfte		Übernachtungen		durch- schn. Aufent- halts- dauer	Ankünfte		Übernachtungen		durch- schn. Aufent- halts- dauer
	insge- samt	Veränd. gegen- über Vorj.- monat	insge- samt	Veränd. gegen- über Vorj.- monat		insge- samt	Veränd. gegen- über Vorj.- zeitr.	insge- samt	Veränd. gegen- über Vorj.- zeitr.	
	Anzahl	%	Anzahl	%		Anzahl	%	Anzahl	%	
Sachsen-Anhalt insgesamt	226 786	- 12,7	474 903	- 8,7	2,1	885 387	- 41,9	1 810 757	- 39,0	2,0
Deutschland	208 531	- 7,2	436 433	- 4,8	2,1	826 201	- 40,4	1 682 164	- 38,0	2,0
Ausland	18 255	- 48,0	38 470	- 37,8	2,1	59 186	- 56,3	128 593	- 49,3	2,2
Dessau-Roßlau, Stadt	9 429	- 30,3	14 396	- 34,5	1,5	41 326	- 43,9	60 325	- 49,1	1,5
Deutschland	8 397	- 24,5	12 916	- 29,7	1,5	37 103	- 41,0	54 806	- 46,8	1,5
Ausland	1 032	- 57,1	1 480	- 59,0	1,4	4 223	- 61,1	5 519	- 64,4	1,3
Halle (Saale), Stadt	12 783	- 27,5	21 116	- 30,2	1,7	69 035	- 44,2	111 977	- 46,4	1,6
Deutschland	11 848	- 21,8	19 327	- 24,2	1,6	63 231	- 44,0	102 045	- 45,6	1,6
Ausland	935	- 62,1	1 789	- 62,2	1,9	5 804	- 46,6	9 932	- 52,8	1,7
Magdeburg, Landeshauptstadt	24 950	- 23,6	44 837	- 18,6	1,8	116 808	- 43,4	209 044	- 39,7	1,8
Deutschland	21 932	- 14,9	38 827	- 11,0	1,8	105 543	- 41,7	183 415	- 39,1	1,7
Ausland	3 018	- 56,3	6 010	- 47,5	2,0	11 265	- 55,7	25 629	- 44,1	2,3
Altmarkkreis Salzwedel	6 001	- 4,1	12 338	- 7,5	2,1	22 804	- 36,4	47 286	- 31,3	2,1
Deutschland	5 716	- 4,1	11 576	- 6,4	2,0	21 873	- 36,1	44 291	- 30,3	2,0
Ausland	285	- 5,3	762	- 22,3	2,7	931	- 41,8	2 995	- 43,2	3,2
Anhalt-Bitterfeld	7 173	- 30,6	16 865	- 22,3	2,4	35 298	- 44,0	88 931	- 29,6	2,5
Deutschland	6 834	- 21,8	16 306	- 15,6	2,4	32 728	- 41,3	83 505	- 26,0	2,6
Ausland	339	- 78,8	559	- 76,6	1,6	2 570	- 64,5	5 426	- 59,9	2,1
Börde	10 080	- 22,7	17 958	- 20,5	1,8	48 486	- 42,2	89 940	- 35,5	1,9
Deutschland	8 495	- 19,2	15 559	- 17,3	1,8	42 942	- 40,0	81 291	- 32,5	1,9
Ausland	1 585	- 37,1	2 399	- 36,6	1,5	5 544	- 54,9	8 649	- 54,5	1,6
Burgenlandkreis	19 506	5,4	36 988	13,4	1,9	60 921	- 36,8	115 607	- 33,9	1,9
Deutschland	18 587	14,2	35 466	21,2	1,9	57 780	- 35,2	109 960	- 32,0	1,9
Ausland	919	- 58,7	1 522	- 54,6	1,7	3 141	- 56,2	5 647	- 57,4	1,8
Harz	68 080	0,7	179 156	- 0,2	2,6	236 197	- 41,1	588 241	- 39,9	2,5
Deutschland	63 297	2,3	166 422	1,0	2,6	227 110	- 40,5	564 070	- 39,6	2,5
Ausland	4 783	- 16,8	12 734	- 13,7	2,7	9 087	- 53,3	24 171	- 46,8	2,7
Jerichower Land	5 759	- 13,7	10 343	- 9,3	1,8	23 086	- 36,6	42 332	- 31,4	1,8
Deutschland	5 487	- 9,9	9 874	- 7,3	1,8	21 909	- 33,2	40 178	- 28,9	1,8
Ausland	272	- 53,7	469	- 38,2	1,7	1 177	- 67,8	2 154	- 58,8	1,8
Mansfeld-Südharz	10 387	- 9,8	21 397	- 7,0	2,1	40 504	- 42,2	81 980	- 42,6	2,0
Deutschland	9 754	- 9,0	19 847	- 6,4	2,0	38 948	- 41,6	78 000	- 41,4	2,0
Ausland	633	- 21,5	1 550	- 14,7	2,4	1 556	- 54,8	3 980	- 58,4	2,6
Saalekreis	13 491	- 34,8	27 353	- 25,0	2,0	60 934	- 48,8	128 168	- 42,4	2,1
Deutschland	11 719	- 26,9	23 797	- 21,0	2,0	54 460	- 47,0	112 658	- 41,9	2,1
Ausland	1 772	- 61,9	3 556	- 44,0	2,0	6 474	- 60,2	15 510	- 45,8	2,4
Salzlandkreis	10 524	- 3,7	21 284	6,2	2,0	40 897	- 35,0	81 626	- 28,8	2,0
Deutschland	9 707	- 2,0	19 710	7,1	2,0	38 241	- 34,2	76 207	- 28,2	2,0
Ausland	817	- 19,4	1 574	- 3,3	1,9	2 656	- 44,1	5 419	- 36,2	2,0
Stendal	11 263	- 3,2	19 856	2,2	1,8	36 967	- 37,8	68 189	- 33,7	1,8
Deutschland	10 837	- 0,4	18 528	2,0	1,7	35 790	- 36,9	64 082	- 34,4	1,8
Ausland	426	- 43,3	1 328	4,6	3,1	1 177	- 55,6	4 107	- 20,6	3,5
Wittenberg	17 360	- 7,8	31 016	- 5,3	1,8	52 124	- 42,7	97 111	- 39,8	1,9
Deutschland	15 921	1,4	28 278	1,8	1,8	48 543	- 40,1	87 656	- 38,9	1,8
Ausland	1 439	- 53,9	2 738	- 44,9	1,9	3 581	- 63,8	9 455	- 46,9	2,6

**6. Beherbergungsbetriebe (einschl. Camping), Schlafgelegenheiten und Auslastung der Kapazitäten
nach Reisegebieten und Betriebsarten**

Land Reisegebiet ----- Betriebsart	Juli 2020							Jan. bis Juli 2020
	Betriebe			in den Betrieben angebotene Schlafgelegenheiten ¹				durch- schnitt- liche Aus- lastung
	ins- gesamt	darunter geöffnete		ins- gesamt	Verände- rung ge- genüber dem Vor- jahres- monat	durch- schnitt- liche Aus- lastung	nachrichtlich	
		zu- sammen	Verände- rung ge- genüber dem Vor- jahres- monat				maximales Angebot an Schlafge- legenheiten der letzten 13 Monate	
							Anzahl	
Sachsen-Anhalt								
Betriebe insgesamt	1 161	1 119	- 2,4	76 041	- 2,7	36,8	81 087	22,7
Hotels, Gasthöfe, Pensionen	814	787	- 2,0	38 486	- 1,2	39,9	40 966	24,3
Hotels (ohne Hotels garnis)	405	394	- 1,0	27 404	- 3,1	42,0	29 306	25,4
Hotels garnis	93	90	- 2,2	4 775	12,4	37,5	5 025	24,3
Gasthöfe	84	84	- 1,2	1 774	- 0,9	32,4	1 796	17,8
Pensionen	232	219	- 3,9	4 533	- 2,1	32,9	4 839	19,7
Ferienunterkünfte und ähnliche Beherbergungsstätten	239	227	- 3,4	13 472	- 6,7	39,5	14 607	20,4
Erholungs- und Ferienheime	18	17	- 5,6	1 571	- 13,4	21,4	1 819	16,3
Ferienzentren	19	19	0,0	3 361	- 0,2	55,3	3 387	26,5
Ferienhäuser und Ferien- wohnungen	136	131	0,0	4 287	0,1	47,9	4 531	23,0
Jugendherbergen und Hütten	66	60	- 10,4	4 253	- 14,5	25,3	4 870	14,1
Campingplätze	81	79	- 1,3	20 200	- 2,5	23,1	21 456	9,7
Sonstige tourismusrelevante Unterkünfte	27	26	- 7,1	3 883	- 4,1	68,0	4 058	62,1
Vorsorge- und Reha-Kliniken	14	14	0,0	3 329	- 1,8	76,7	3 433	69,7
Schulungsheime	13	12	- 14,3	554	- 16,1	15,1	625	14,8
Harz und Harzvorland								
Betriebe zusammen	423	407	- 3,1	25 326	- 4,0	46,6	27 275	24,5
Hotels, Gasthöfe, Pensionen	279	269	- 3,2	12 757	- 4,6	50,9	13 748	27,8
Hotels (ohne Hotels garnis)	152	147	- 2,6	9 486	- 4,6	54,1	10 242	30,8
Hotels garnis	30	29	- 3,3	1 226	- 9,3	46,7	1 359	21,8
Gasthöfe	25	25	- 3,8	499	- 4,4	39,6	509	18,5
Pensionen	72	68	- 4,2	1 546	- 0,5	38,7	1 638	17,9
Ferienunterkünfte und ähnliche Beherbergungsstätten	122	118	- 3,3	7 050	- 6,6	47,8	7 578	24,0
Erholungs- und Ferienheime	10	9	- 10,0	893	- 20,8	22,6	1 128	17,4
Ferienzentren	11	11	0,0	1 911	- 0,4	71,1	1 937	34,0
Ferienhäuser und Ferien- wohnungen	78	77	0,0	2 632	- 0,2	50,1	2 714	21,7
Jugendherbergen und Hütten	23	21	- 12,5	1 614	- 13,5	30,5	1 799	18,1
Campingplätze	15	14	7,7	4 696	2,2	30,0	5 056	9,9
Sonstige tourismusrelevante Unterkünfte	7	6	- 14,3	823	- 6,7	62,0	893	52,8
Vorsorge- und Reha-Kliniken	2	2	0,0
Schulungsheime	5	4	- 20,0

¹ Doppelbetten zählen als 2 Schlafgelegenheiten. Für Camping wird 1 Stellplatz in 4 Schlafgelegenheiten umgerechnet.

**Noch 6. Beherbergungsbetriebe (einschl. Camping), Schlafgelegenheiten und Auslastung der Kapazitäten
nach Reisegebieten und Betriebsarten**

Land Reisegebiet ----- Betriebsart	Juli 2020							Jan. bis Juli 2020
	Betriebe			in den Betrieben angebotene Schlafgelegenheiten ¹				durch- schnitt- liche Aus- lastung
	ins- gesamt	darunter geöffnete		ins- gesamt	Verände- rung ge- genüber dem Vor- jahres- monat	durch- schnitt- liche Aus- lastung	nachrichtlich	
		zu- sammen	Verände- rung ge- genüber dem Vor- jahres- monat				maximales Angebot an Schlafge- legenheiten der letzten 13 Monate	
							Anzahl	
Halle, Saale, Unstrut								
Betriebe zusammen	232	225	- 0,9	14 243	1,4	34,1	15 268	22,6
Hotels, Gasthöfe, Pensionen	176	171	- 1,7	8 602	- 1,1	32,0	9 318	21,0
Hotels (ohne Hotels garnis)	86	83	0,0	5 884	- 6,3	33,5	6 528	21,2
Hotels garnis	23	23	0,0	1 515	30,9	27,6	1 535	22,2
Gasthöfe	20	20	0,0	436	0,9	34,6	443	18,2
Pensionen	47	45	- 6,3	767	- 6,8	28,5	812	19,0
Ferienunterkünfte und ähnliche Beherbergungsstätten	33	31	3,3
Erholungs- und Ferienheime	2	2	0,0
Ferienzentren	1	1	0,0
Ferienhäuser und Ferien- wohnungen	14	14	16,7
Jugendherbergen und Hütten	16	14	- 6,7	1 050	- 18,7	23,2	1 334	13,5
Campingplätze	16	16	0,0	3 088	17,9	32,3	3 108	13,4
Sonstige tourismusrelevante Unterkünfte	7	7	0,0
Vorsorge- und Reha-Kliniken	4	4	0,0	734	1,7	82,6	734	75,7
Schulungsheime	3	3	0,0
Anhalt-Wittenberg								
Betriebe zusammen	165	158	- 4,8	11 213	- 9,1	34,6	11 866	22,2
Hotels, Gasthöfe, Pensionen	117	113	- 2,6	5 200	- 4,5	38,6	5 564	23,8
Hotels (ohne Hotels garnis)	52	51	- 1,9	3 690	- 6,2	42,1	3 963	24,9
Hotels garnis	12	12	0,0	483	6,2	37,8	486	26,7
Gasthöfe	14	14	0,0	266	- 0,4	20,4	268	11,4
Pensionen	39	36	- 5,3	761	- 3,3	28,8	847	20,4
Ferienunterkünfte und ähnliche Beherbergungsstätten	32	29	- 12,1
Erholungs- und Ferienheime	1	1	0,0
Ferienzentren	1	1	0,0
Ferienhäuser und Ferien- wohnungen	19	17	- 10,5
Jugendherbergen und Hütten	11	10	- 16,7	769	- 13,1	25,7	806	12,9
Campingplätze	13	13	- 7,1	3 516	- 16,1	24,4	3 632	9,9
Sonstige tourismusrelevante Unterkünfte	3	3	0,0
Vorsorge- und Reha-Kliniken	2	2	0,0
Schulungsheime	1	1	0,0

¹ Doppelbetten zählen als 2 Schlafgelegenheiten. Für Camping wird 1 Stellplatz in 4 Schlafgelegenheiten umgerechnet.

**Noch 6. Beherbergungsbetriebe (einschl. Camping), Schlafgelegenheiten und Auslastung der Kapazitäten
nach Reisegebieten und Betriebsarten**

Land Reisegebiet ----- Betriebsart	Juli 2020							Jan. bis Juli 2020
	Betriebe			in den Betrieben angebotene Schlafgelegenheiten ¹				durch- schnitt- liche Aus- lastung
	ins- gesamt	darunter geöffnete		ins- gesamt	Verände- rung ge- genüber dem Vor- jahres- monat	durch- schnitt- liche Aus- lastung	nachrichtlich	
		zu- sammen	Verände- rung ge- genüber dem Vor- jahres- monat				maximales Angebot an Schlafge- legenheiten der letzten 13 Monate	
							Anzahl	
Magdeburg, Elbe-Börde-Heide								
Betriebe zusammen	230	222	- 0,4	17 978	0,0	28,2	18 968	21,2
Hotels, Gasthöfe, Pensionen	168	162	0,0	9 284	4,0	32,8	9 593	23,2
Hotels (ohne Hotels garnis)	78	77	1,3	6 686	0,9	32,7	6 865	22,9
Hotels garnis	22	21	0,0	1 383	28,1	41,1	1 435	29,1
Gasthöfe	16	16	0,0	354	2,0	23,9	354	17,1
Pensionen	52	48	- 2,0	861	- 1,7	24,1	939	20,5
Ferienunterkünfte und ähnliche Beherbergungsstätten	32	30	0,0	1 452	- 6,5	27,3	1 611	15,8
Erholungs- und Ferienheime	4	4	0,0
Ferienzentren	2	2	0,0
Ferienhäuser und Ferien- wohnungen	15	14	7,7	333	5,7	50,9	369	31,0
Jugendherbergen und Hütten	11	10	- 9,1	516	- 17,6	19,3	626	11,1
Campingplätze	22	22	0,0	6 144	- 2,8	13,5	6 604	6,4
Sonstige tourismusrelevante Unterkünfte	8	8	- 11,1	1 098	- 6,6	72,1	1 160	65,0
Vorsorge- und Reha-Kliniken	4	4	0,0	860	- 3,6	88,5	922	79,4
Schulungsheime	4	4	- 20,0	238	- 16,2	12,8	238	14,0
Altmark								
Betriebe zusammen	111	107	- 2,7	7 281	- 1,5	32,7	7 710	21,0
Hotels, Gasthöfe, Pensionen	74	72	- 1,4	2 643	4,7	39,7	2 743	22,6
Hotels (ohne Hotels garnis)	37	36	0,0	1 658	10,0	40,0	1 708	22,5
Hotels garnis	6	5	- 16,7	168	- 18,0	28,8	210	20,0
Gasthöfe	9	9	0,0	219	- 1,4	40,3	222	24,6
Pensionen	22	22	0,0	598	1,4	42,0	603	22,9
Ferienunterkünfte und ähnliche Beherbergungsstätten	20	19	- 5,0
Erholungs- und Ferienheime	1	1	0,0
Ferienzentren	4	4	0,0
Ferienhäuser und Ferien- wohnungen	10	9	- 10,0
Jugendherbergen und Hütten	5	5	0,0	304	- 0,3	12,5	305	5,0
Campingplätze	15	14	- 6,7	2 756	- 7,4	20,7	3 056	12,9
Sonstige tourismusrelevante Unterkünfte	2	2	0,0
Vorsorge- und Reha-Kliniken	2	2	0,0
Schulungsheime	-	-	-	-	-	-	-	-

¹ Doppelbetten zählen als 2 Schlafgelegenheiten. Für Camping wird 1 Stellplatz in 4 Schlafgelegenheiten umgerechnet.

**7. Ankünfte, Übernachtungen und Aufenthaltsdauer der Gäste in Beherbergungsbetrieben (einschl. Camping)
nach Reisegebieten, Betriebsarten und zusammengefassten Gästegruppen**

Land, Reisegebiet ----- Betriebsart ----- Ständiger Wohnsitz der Gäste Deutschland/Ausland	Juli 2020					Januar bis Juli 2020				
	Ankünfte		Übernachtungen		durch- schn. Aufent- halts- dauer	Ankünfte		Übernachtungen		durch- schn. Aufent- halts- dauer
	insge- samt	Veränd. gegen- über Vorj.- monat	insge- samt	Veränd. gegen- über Vorj.- monat		insge- samt	Veränd. gegen- über Vorj.- zeitr.	insge- samt	Veränd. gegen- über Vorj.- zeitr.	
	Anzahl	%	Anzahl	%	Tage	Anzahl	%	Anzahl	%	Tage
Sachsen-Anhalt										
Betriebe insgesamt	323 142	- 11,3	865 397	- 8,4	2,7	1 155 740	- 42,3	3 071 983	- 36,7	2,7
Deutschland	300 726	- 6,2	808 001	- 5,8	2,7	1 088 589	- 41,0	2 891 578	- 36,1	2,7
Ausland	22 416	- 48,6	57 396	- 33,8	2,6	67 151	- 57,3	180 405	- 44,7	2,7
Hotels, Gasthöfe, Pensionen	226 786	- 12,7	474 903	- 8,7	2,1	885 387	- 41,9	1 810 757	- 39,0	2,0
Deutschland	208 531	- 7,2	436 433	- 4,8	2,1	826 201	- 40,4	1 682 164	- 38,0	2,0
Ausland	18 255	- 48,0	38 470	- 37,8	2,1	59 186	- 56,3	128 593	- 49,3	2,2
Hotels (ohne Hotels garnis)	167 943	- 15,4	355 531	- 10,9	2,1	670 567	- 42,9	1 357 475	- 40,4	2,0
Deutschland	153 626	- 9,5	326 317	- 6,8	2,1	623 967	- 41,3	1 264 025	- 39,2	2,0
Ausland	14 317	- 50,2	29 214	- 40,6	2,0	46 600	- 57,9	93 450	- 53,0	2,0
Hotels garnis	29 483	- 3,6	55 410	0,0	1,9	114 271	- 39,3	221 670	- 34,9	1,9
Deutschland	26 848	2,4	50 524	5,1	1,9	105 613	- 38,0	203 571	- 34,1	1,9
Ausland	2 635	- 39,6	4 886	- 33,4	1,9	8 658	- 51,5	18 099	- 42,8	2,1
Gasthöfe	8 513	- 5,3	17 833	2,9	2,1	28 900	- 39,8	58 562	- 38,6	2,0
Deutschland	8 169	- 4,0	16 997	4,3	2,1	28 011	- 39,6	56 596	- 38,1	2,0
Ausland	344	- 28,0	836	- 19,7	2,4	889	- 45,7	1 966	- 51,2	2,2
Pensionen	20 847	- 4,3	46 129	- 4,7	2,2	71 649	- 36,4	173 050	- 32,0	2,4
Deutschland	19 888	- 2,0	42 595	- 3,5	2,1	68 610	- 36,1	157 972	- 32,8	2,3
Ausland	959	- 36,1	3 534	- 17,1	3,7	3 039	- 42,8	15 078	- 21,8	5,0

**Noch 7. Ankünfte, Übernachtungen und Aufenthaltsdauer der Gäste in Beherbergungsbetrieben (einschl.Camping)
nach Reisegebieten, Betriebsarten und zusammengefassten Gästegruppen**

Land, Reisegebiet ----- Betriebsart ----- Ständiger Wohnsitz der Gäste Deutschland/Ausland	Juli 2020					Januar bis Juli 2020				
	Ankünfte		Übernachtungen		durch- schn. Aufent- halts- dauer	Ankünfte		Übernachtungen		durch- schn. Aufent- halts- dauer
	insge- samt	Veränd. gegen- über Vorj.- monat	insge- samt	Veränd. gegen- über Vorj.- monat		insge- samt	Veränd. gegen- über Vorj.- zeitr.	insge- samt	Veränd. gegen- über Vorj.- zeitr.	
	Anzahl	%	Anzahl	%	Tage	Anzahl	%	Anzahl	%	Tage
Sachsen-Anhalt										
Ferienunterkünfte u. ähnliche										
Beherbergungsstätten	40 827	- 22,8	163 897	- 22,5	4,0	138 024	- 54,2	477 462	- 47,9	3,5
Deutschland	39 142	- 21,8	152 905	- 22,8	3,9	133 381	- 54,3	436 842	- 49,7	3,3
Ausland	1 685	- 40,6	10 992	- 16,9	6,5	4 643	- 53,2	40 620	- 13,8	8,7
Erholungs- und Ferienheime	2 703	- 56,5	10 446	- 48,9	3,9	15 825	- 62,3	42 107	- 62,0	2,7
Deutschland	2 642	- 56,8	10 210	- 49,2	3,9	15 609	- 62,5	41 042	- 62,5	2,6
Ausland	61	- 37,8	236	- 33,5	3,9	216	- 49,9	1 065	- 22,8	4,9
Ferienzentren	12 205	- 10,7	57 625	- 18,2	4,7	40 046	- 47,8	153 201	- 43,2	3,8
Deutschland	11 670	- 8,9	54 414	- 17,2	4,7	39 094	- 47,5	146 935	- 43,3	3,8
Ausland	535	- 37,6	3 211	- 32,2	6,0	952	- 57,6	6 266	- 40,2	6,6
Ferienhäuser, -wohnungen	14 421	7,2	62 712	12,3	4,3	43 283	- 31,7	179 950	- 20,1	4,2
Deutschland	13 703	9,2	56 663	10,4	4,1	40 976	- 32,0	154 671	- 24,9	3,8
Ausland	718	- 20,5	6 049	33,9	8,4	2 307	- 24,8	25 279	30,0	11,0
Jugendherbergen, Hütten	11 498	- 41,2	33 114	- 48,8	2,9	38 870	- 67,5	102 204	- 67,0	2,6
Deutschland	11 127	- 40,1	31 618	- 48,2	2,8	37 702	- 67,3	94 194	- 68,0	2,5
Ausland	371	- 62,0	1 496	- 58,5	4,0	1 168	- 72,1	8 010	- 49,3	6,9
Campingplätze	50 934	13,2	144 795	27,4	2,8	101 431	- 22,5	280 398	- 12,9	2,8
Deutschland	48 473	23,2	136 900	33,9	2,8	98 215	- 17,7	269 415	- 9,4	2,7
Ausland	2 461	- 56,4	7 895	- 30,8	3,2	3 216	- 72,1	10 983	- 55,2	3,4
Sonstige tourismusrelevante										
Unterkünfte	4 595	- 28,7	81 802	- 17,3	17,8	30 898	- 35,4	503 366	- 22,5	16,3
Deutschland	4 580	- 28,2	81 763	- 17,2	17,9	30 792	- 35,0	503 157	- 22,4	16,3
Ausland	15	- 76,6	39	- 80,4	2,6	106	- 74,9	209	- 80,3	2,0
Vorsorge- u. Reha-Kliniken	3 645	- 18,3	79 204	- 14,9	21,7	23 389	- 23,3	486 772	- 20,6	20,8
Deutschland	3 645	- 18,3	79 204	- 14,9	21,7	23 389	- 23,3	486 772	- 20,6	20,8
Ausland	-	-	-	-	-	-	-	-	-	-
Schulungsheime	950	- 52,1	2 598	- 55,5	2,7	7 509	- 56,6	16 594	- 54,1	2,2
Deutschland	935	- 51,3	2 559	- 54,6	2,7	7 403	- 56,2	16 385	- 53,3	2,2
Ausland	15	- 76,6	39	- 80,4	2,6	106	- 74,9	209	- 80,3	2,0

**Noch 7. Ankünfte, Übernachtungen und Aufenthaltsdauer der Gäste in Beherbergungsbetrieben (einschl.Camping)
nach Reisegebieten, Betriebsarten und zusammengefassten Gästegruppen**

Land, Reisegebiet ----- Betriebsart ----- Ständiger Wohnsitz der Gäste Deutschland/Ausland	Juli 2020					Januar bis Juli 2020				
	Ankünfte		Übernachtungen		durch- schn. Aufent- halts- dauer	Ankünfte		Übernachtungen		durch- schn. Aufent- halts- dauer
	insge- samt	Veränd. gegen- über Vorj.- monat	insge- samt	Veränd. gegen- über Vorj.- monat		insge- samt	Veränd. gegen- über Vorj.- zeitr.	insge- samt	Veränd. gegen- über Vorj.- zeitr.	
	Anzahl	%	Anzahl	%	Tage	Anzahl	%	Anzahl	%	Tage
Harz und Harzvorland										
Betriebe zusammen	116 386	- 1,5	364 637	- 1,1	3,1	393 318	- 42,0	1 146 530	- 38,1	2,9
Deutschland	109 227	0,5	341 960	0,4	3,1	379 940	- 41,4	1 103 737	- 37,8	2,9
Ausland	7 159	- 24,4	22 677	- 19,5	3,2	13 378	- 54,3	42 793	- 45,8	3,2
Hotels, Gasthöfe, Pensionen	78 467	- 0,8	200 553	- 1,0	2,6	276 701	- 41,3	670 221	- 40,2	2,4
Deutschland	73 051	0,7	186 269	0,1	2,5	266 058	- 40,7	642 070	- 39,8	2,4
Ausland	5 416	- 17,4	14 284	- 13,8	2,6	10 643	- 53,5	28 151	- 48,8	2,6
Hotels (ohne Hotels garnis)	60 620	- 2,8	158 312	- 3,0	2,6	223 556	- 40,7	543 563	- 40,2	2,4
Deutschland	56 207	- 1,9	146 635	- 2,5	2,6	215 070	- 40,2	522 000	- 39,8	2,4
Ausland	4 413	- 13,3	11 677	- 9,2	2,6	8 486	- 51,7	21 563	- 48,0	2,5
Hotels garnis	8 066	5,4	17 752	6,9	2,2	24 727	- 47,7	56 737	- 42,7	2,3
Deutschland	7 563	9,2	16 541	11,5	2,2	23 616	- 46,6	53 270	- 42,4	2,3
Ausland	503	- 30,6	1 211	- 31,6	2,4	1 111	- 64,1	3 467	- 46,5	3,1
Gasthöfe	2 617	5,1	6 119	5,1	2,3	6 997	- 42,4	16 626	- 41,0	2,4
Deutschland	2 489	9,0	5 762	8,5	2,3	6 766	- 41,9	16 094	- 40,1	2,4
Ausland	128	- 37,6	357	- 30,0	2,8	231	- 54,5	532	- 58,6	2,3
Pensionen	7 164	8,6	18 370	8,7	2,6	21 421	- 38,2	53 295	- 37,9	2,5
Deutschland	6 792	12,1	17 331	12,0	2,6	20 606	- 37,5	50 706	- 36,7	2,5
Ausland	372	- 30,5	1 039	- 27,3	2,8	815	- 52,9	2 589	- 55,1	3,2

[illegible]

**Noch 7. Ankünfte, Übernachtungen und Aufenthaltsdauer der Gäste in Beherbergungsbetrieben (einschl.Camping)
nach Reisegebieten, Betriebsarten und zusammengefassten Gästegruppen**

Land, Reisegebiet ----- Betriebsart ----- Ständiger Wohnsitz der Gäste Deutschland/Ausland	Juli 2020					Januar bis Juli 2020				
	Ankünfte		Übernachtungen		durch- schn. Aufent- halts- dauer	Ankünfte		Übernachtungen		durch- schn. Aufent- halts- dauer
	insge- samt	Veränd. gegen- über Vorj.- monat	insge- samt	Veränd. gegen- über Vorj.- monat		insge- samt	Veränd. gegen- über Vorj.- zeitr.	insge- samt	Veränd. gegen- über Vorj.- zeitr.	
	Anzahl	%	Anzahl	%	Tage	Anzahl	%	Anzahl	%	Tage
Halle, Saale, Unstrut										
Betriebe zusammen	63 136	- 15,9	150 774	- 10,1	2,4	237 102	- 43,9	585 481	- 37,2	2,5
Deutschland	58 996	- 8,5	141 546	- 5,8	2,4	220 367	- 42,7	545 855	- 36,4	2,5
Ausland	4 140	- 61,0	9 228	- 47,2	2,2	16 735	- 56,0	39 626	- 46,2	2,4
Hotels, Gasthöfe, Pensionen	45 780	- 19,4	85 457	- 14,0	1,9	190 890	- 43,7	355 752	- 41,3	1,9
Deutschland	42 154	- 11,2	78 590	- 7,4	1,9	175 471	- 42,4	324 663	- 40,3	1,9
Ausland	3 626	- 61,2	6 867	- 52,4	1,9	15 419	- 55,1	31 089	- 50,6	2,0
Hotels (ohne Hotels garnis)	32 986	- 23,4	61 068	- 17,1	1,9	139 136	- 46,0	250 023	- 44,5	1,8
Deutschland	30 023	- 14,5	55 841	- 10,4	1,9	126 503	- 44,8	227 443	- 43,4	1,8
Ausland	2 963	- 62,7	5 227	- 53,8	1,8	12 633	- 55,9	22 580	- 53,6	1,8
Hotels garnis	7 077	- 11,2	12 941	- 8,4	1,8	31 672	- 35,0	62 512	- 30,7	2,0
Deutschland	6 645	- 5,4	12 055	- 2,1	1,8	29 713	- 33,5	57 921	- 29,0	1,9
Ausland	432	- 54,1	886	- 51,2	2,1	1 959	- 51,5	4 591	- 47,2	2,3
Gasthöfe	2 269	12,9	4 678	22,3	2,1	7 650	- 32,6	14 831	- 32,5	1,9
Deutschland	2 184	11,7	4 445	18,4	2,0	7 408	- 33,2	14 212	- 33,5	1,9
Ausland	85	57,4	233	228,2	2,7	242	- 5,5	619	2,8	2,6
Pensionen	3 448	- 9,3	6 770	- 12,7	2,0	12 432	- 41,5	28 386	- 35,3	2,3
Deutschland	3 302	- 2,7	6 249	- 4,3	1,9	11 847	- 40,4	25 087	- 35,5	2,1
Ausland	146	- 64,1	521	- 57,4	3,6	585	- 56,9	3 299	- 33,2	5,6

**Noch 7. Ankünfte, Übernachtungen und Aufenthaltsdauer der Gäste in Beherbergungsbetrieben (einschl.Camping)
nach Reisegebieten, Betriebsarten und zusammengefassten Gästegruppen**

[illegible]

**Noch 7. Ankünfte, Übernachtungen und Aufenthaltsdauer der Gäste in Beherbergungsbetrieben (einschl. Camping)
nach Reisegebieten, Betriebsarten und zusammengefassten Gästegruppen**

Land, Reisegebiet ----- Betriebsart ----- Ständiger Wohnsitz der Gäste Deutschland/Ausland	Juli 2020					Januar bis Juli 2020				
	Ankünfte		Übernachtungen		durch- schn. Aufent- halts- dauer	Ankünfte		Übernachtungen		durch- schn. Aufent- halts- dauer
	insge- samt	Veränd. gegen- über Vorj.- monat	insge- samt	Veränd. gegen- über Vorj.- monat		insge- samt	Veränd. gegen- über Vorj.- zeitr.	insge- samt	Veränd. gegen- über Vorj.- zeitr.	
	Anzahl	%	Anzahl	%	Tage	Anzahl	%	Anzahl	%	Tage
Anhalt-Wittenberg										
Betriebe zusammen	49 438	- 20,6	119 574	- 19,9	2,4	168 023	- 43,8	439 112	- 38,3	2,6
Deutschland	45 992	- 13,5	113 055	- 15,7	2,5	156 521	- 41,1	412 017	- 36,7	2,6
Ausland	3 446	- 62,2	6 519	- 57,2	1,9	11 502	- 65,0	27 095	- 55,3	2,4
Hotels, Gasthöfe, Pensionen	33 962	- 20,4	62 277	- 18,5	1,8	128 748	- 43,4	246 367	- 39,3	1,9
Deutschland	31 152	- 12,4	57 500	- 12,2	1,8	118 374	- 40,7	225 967	- 37,1	1,9
Ausland	2 810	- 60,6	4 777	- 56,5	1,7	10 374	- 62,9	20 400	- 56,5	2,0
Hotels (ohne Hotels garnis)	26 539	- 21,2	48 152	- 19,2	1,8	101 197	- 44,5	186 485	- 40,9	1,8
Deutschland	24 304	- 12,1	44 564	- 11,3	1,8	93 098	- 41,2	172 110	- 37,6	1,8
Ausland	2 235	- 63,0	3 588	- 61,6	1,6	8 099	- 66,2	14 375	- 63,5	1,8
Hotels garnis	3 113	- 19,9	5 661	- 18,8	1,8	13 638	- 34,5	26 790	- 28,8	2,0
Deutschland	2 673	- 11,8	4 996	- 15,5	1,9	11 906	- 32,9	23 911	- 28,2	2,0
Ausland	440	- 48,4	665	- 37,4	1,5	1 732	- 44,0	2 879	- 33,8	1,7
Gasthöfe	952	- 25,1	1 680	- 20,2	1,8	3 352	- 46,0	5 768	- 51,1	1,7
Deutschland	921	- 26,3	1 620	- 22,1	1,8	3 270	- 45,6	5 631	- 50,7	1,7
Ausland	31	40,9	60	140,0	1,9	82	- 59,0	137	- 63,0	1,7
Pensionen	3 358	- 12,6	6 784	- 12,8	2,0	10 561	- 42,4	27 324	- 33,7	2,6
Deutschland	3 254	- 10,4	6 320	- 12,6	1,9	10 100	- 42,6	24 315	- 36,8	2,4
Ausland	104	- 50,9	464	- 14,4	4,5	461	- 38,9	3 009	11,9	6,5

**Noch 7. Ankünfte, Übernachtungen und Aufenthaltsdauer der Gäste in Beherbergungsbetrieben (einschl. Camping)
nach Reisegebieten, Betriebsarten und zusammengefassten Gästegruppen**

Land, Reisegebiet ----- Betriebsart ----- Ständiger Wohnsitz der Gäste Deutschland/Ausland	Juli 2020					Januar bis Juli 2020				
	Ankünfte		Übernachtungen		durch- schn. Aufent- halts- dauer	Ankünfte		Übernachtungen		durch- schn. Aufent- halts- dauer
	insge- samt	Veränd. gegen- über Vorj.- monat	insge- samt	Veränd. gegen- über Vorj.- monat		insge- samt	Veränd. gegen- über Vorj.- zeitr.	insge- samt	Veränd. gegen- über Vorj.- zeitr.	
	Anzahl	%	Anzahl	%	Tage	Anzahl	%	Anzahl	%	Tage
Magdeburg, Elbe-Börde-Heide										
Betriebe zusammen	65 091	- 17,8	157 055	- 11,1	2,4	269 717	- 41,3	672 791	- 32,0	2,5
Deutschland	58 647	- 11,6	142 278	- 8,2	2,4	247 047	- 39,4	613 916	- 31,1	2,5
Ausland	6 444	- 49,6	14 777	- 32,2	2,3	22 670	- 56,2	58 875	- 40,3	2,6
Hotels, Gasthöfe, Pensionen	51 313	- 19,0	94 422	- 13,5	1,8	229 277	- 41,1	422 942	- 36,2	1,8
Deutschland	45 621	- 12,7	83 970	- 8,2	1,8	208 635	- 39,2	381 091	- 34,8	1,8
Ausland	5 692	- 48,4	10 452	- 40,7	1,8	20 642	- 55,2	41 851	- 46,7	2,0
Hotels (ohne Hotels garnis)	36 536	- 23,7	67 826	- 18,6	1,9	167 326	- 43,0	305 682	- 38,4	1,8
Deutschland	32 220	- 17,1	59 793	- 13,0	1,9	151 094	- 40,9	272 890	- 36,7	1,8
Ausland	4 316	- 52,1	8 033	- 45,0	1,9	16 232	- 57,1	32 792	- 49,2	2,0
Hotels garnis	10 443	3,5	17 556	13,1	1,7	40 642	- 37,4	68 893	- 32,6	1,7
Deutschland	9 233	10,8	15 527	19,4	1,7	36 943	- 36,0	62 021	- 31,8	1,7
Ausland	1 210	- 31,3	2 029	- 19,2	1,7	3 699	- 49,1	6 872	- 39,0	1,9
Gasthöfe	1 287	- 16,8	2 618	- 4,9	2,0	5 546	- 37,1	11 547	- 30,9	2,1
Deutschland	1 240	- 14,4	2 545	- 2,3	2,1	5 358	- 36,7	11 181	- 30,0	2,1
Ausland	47	- 52,5	73	- 51,0	1,6	188	- 45,7	366	- 50,3	1,9
Pensionen	3 047	- 19,9	6 422	- 14,7	2,1	15 763	- 29,5	36 820	- 23,2	2,3
Deutschland	2 928	- 19,6	6 105	- 14,9	2,1	15 240	- 29,8	34 999	- 23,7	2,3
Ausland	119	- 25,6	317	- 10,2	2,7	523	- 18,4	1 821	- 10,6	3,5

**Noch 7. Ankünfte, Übernachtungen und Aufenthaltsdauer der Gäste in Beherbergungsbetrieben (einschl. Camping)
nach Reisegebieten, Betriebsarten und zusammengefassten Gästegruppen**

Land, Reisegebiet ----- Betriebsart ----- Ständiger Wohnsitz der Gäste Deutschland/Ausland	Juli 2020					Januar bis Juli 2020				
	Ankünfte		Übernachtungen		durch- schn. Aufent- halts- dauer	Ankünfte		Übernachtungen		durch- schn. Aufent- halts- dauer
	insge- samt	Veränd. gegen- über Vorj.- monat	insge- samt	Veränd. gegen- über Vorj.- monat		insge- samt	Veränd. gegen- über Vorj.- zeitr.	insge- samt	Veränd. gegen- über Vorj.- zeitr.	
	Anzahl	%	Anzahl	%	Tage	Anzahl	%	Anzahl	%	Tage
Magdeburg, Elbe-Börde-Heide										
Ferienunterkünfte u. ähnliche										
Beherbergungsstätten	2 889	- 37,6	12 276	- 30,2	4,2	10 867	- 62,2	43 118	- 50,4	4,0
Deutschland	2 690	- 37,6	9 171	- 41,3	3,4	9 759	- 63,6	29 279	- 60,2	3,0
Ausland	199	- 37,2	3 105	57,5	15,6	1 108	- 44,2	13 839	3,4	12,5
Erholungs- und Ferienheime
Deutschland
Ausland
Ferienzentren
Deutschland
Ausland
Ferienhäuser, -wohnungen	694	22,2	5 259	105,9	7,6	2 816	8,6	18 759	33,5	6,7
Deutschland	554	21,0	2 383	61,3	4,3	2 143	11,4	8 402	27,5	3,9
Ausland	140	27,3	2 876	167,0	20,5	673	0,3	10 357	38,7	15,4
Jugendherbergen, Hütten	1 534	- 38,9	3 088	- 54,7	2,0	4 890	- 69,0	10 213	- 70,7	2,1
Deutschland	1 505	- 36,5	3 042	- 52,2	2,0	4 711	- 68,5	9 213	- 71,3	2,0
Ausland	29	- 79,4	46	- 89,8	1,6	179	- 78,5	1 000	- 63,3	5,6
Campingplätze	9 525	0,8	25 806	15,0	2,7	19 845	- 26,9	54 072	- 14,1	2,7
Deutschland	8 983	11,3	24 600	20,8	2,7	19 027	- 20,5	51 071	- 10,9	2,7
Ausland	542	- 60,6	1 206	- 41,9	2,2	818	- 74,5	3 001	- 47,0	3,7
Sonstige tourismusrelevante										
Unterkünfte	1 364	- 22,4	24 551	- 11,1	18,0	9 728	- 30,9	152 659	- 13,9	15,7
Deutschland	1 353	- 20,6	24 537	- 10,7	18,1	9 626	- 29,6	152 475	- 13,5	15,8
Ausland	11	- 79,6	14	- 89,9	1,3	102	- 75,1	184	- 81,4	1,8
Vorsorge- u. Reha-Kliniken	949	- 3,6	23 605	- 7,5	24,9	5 992	- 13,5	145 415	- 10,6	24,3
Deutschland	949	- 3,6	23 605	- 7,5	24,9	5 992	- 13,5	145 415	- 10,6	24,3
Ausland	-	-	-	-	-	-	-	-	-	-
Schulungsheime	415	- 46,4	946	- 54,8	2,3	3 736	- 47,8	7 244	- 50,2	1,9
Deutschland	404	- 43,9	932	- 52,3	2,3	3 634	- 46,1	7 060	- 47,9	1,9
Ausland	11	- 79,6	14	- 89,9	1,3	102	- 75,1	184	- 81,4	1,8

**Noch 7. Ankünfte, Übernachtungen und Aufenthaltsdauer der Gäste in Beherbergungsbetrieben (einschl. Camping)
nach Reisegebieten, Betriebsarten und zusammengefassten Gästegruppen**

Land, Reisegebiet ----- Betriebsart ----- Ständiger Wohnsitz der Gäste Deutschland/Ausland	Juli 2020					Januar bis Juli 2020				
	Ankünfte		Übernachtungen		durch- schn. Aufent- halts- dauer	Ankünfte		Übernachtungen		durch- schn. Aufent- halts- dauer
	insge- samt	Veränd. gegen- über Vorj.- monat	insge- samt	Veränd. gegen- über Vorj.- monat		insge- samt	Veränd. gegen- über Vorj.- zeitr.	insge- samt	Veränd. gegen- über Vorj.- zeitr.	
	Anzahl	%	Anzahl	%	Tage	Anzahl	%	Anzahl	%	Tage
Altmark										
Betriebe zusammen	29 091	- 1,4	73 357	- 10,2	2,5	87 580	- 39,2	228 069	- 38,4	2,6
Deutschland	27 864	0,1	69 162	- 11,0	2,5	84 714	- 38,8	216 053	- 39,2	2,6
Ausland	1 227	- 25,5	4 195	5,1	3,4	2 866	- 48,2	12 016	- 18,0	4,2
Hotels, Gasthöfe, Pensionen	17 264	- 3,5	32 194	- 1,8	1,9	59 771	- 37,2	115 475	- 32,7	1,9
Deutschland	16 553	- 1,7	30 104	- 1,4	1,8	57 663	- 36,6	108 373	- 32,7	1,9
Ausland	711	- 32,4	2 090	- 7,2	2,9	2 108	- 50,4	7 102	- 32,0	3,4
Hotels (ohne Hotels garnis)	11 262	- 2,0	20 173	4,3	1,8	39 352	- 38,0	71 722	- 33,5	1,8
Deutschland	10 872	0,6	19 484	6,6	1,8	38 202	- 37,1	69 582	- 32,6	1,8
Ausland	390	- 43,1	689	- 35,4	1,8	1 150	- 58,1	2 140	- 54,8	1,9
Hotels garnis	784	- 20,7	1 500	- 31,3	1,9	3 592	- 42,9	6 738	- 40,6	1,9
Deutschland	734	- 19,1	1 405	- 29,8	1,9	3 435	- 42,2	6 448	- 38,7	1,9
Ausland	50	- 39,0	95	- 48,1	1,9	157	- 54,8	290	- 65,1	1,8
Gasthöfe	1 388	- 16,9	2 738	- 3,1	2,0	5 355	- 43,4	9 790	- 41,7	1,8
Deutschland	1 335	- 15,1	2 625	3,3	2,0	5 209	- 43,0	9 478	- 39,8	1,8
Ausland	53	- 45,9	113	- 60,5	2,1	146	- 55,4	312	- 70,0	2,1
Pensionen	3 830	2,4	7 783	- 7,6	2,0	11 472	- 28,4	27 225	- 23,4	2,4
Deutschland	3 612	1,6	6 590	- 14,5	1,8	10 817	- 28,8	22 865	- 27,8	2,1
Ausland	218	17,2	1 193	66,6	5,5	655	- 21,3	4 360	13,5	6,7

[illegible]

**8. Ankünfte, Übernachtungen und Aufenthaltsdauer der Gäste in Beherbergungsbetrieben (einschl. Camping)
nach Reisegebieten und Herkunftsländern**

Land Reisegebiet ----- Herkunftsland	Juli 2020					Januar bis Juli 2020				
	Ankünfte		Übernachtungen		durch- schn. Aufent- halts- dauer	Ankünfte		Übernachtungen		durch- schn. Aufent- halts- dauer
	insge- samt	Veränd. gegen- über Vorj.- monat	insge- samt	Veränd. gegen- über Vorj.- monat		insge- samt	Veränd. gegen- über Vorj.- zeitr.	insge- samt	Veränd. gegen- über Vorj.- zeitr.	
Anzahl	%	Anzahl	%	Tage	Anzahl	%	Anzahl	%	Tage	
	Sachsen-Anhalt									
Insgesamt	323 142	- 11,3	865 397	- 8,4	2,7	1 155 740	- 42,3	3 071 983	- 36,7	2,7
Deutschland	300 726	- 6,2	808 001	- 5,8	2,7	1 088 589	- 41,0	2 891 578	- 36,1	2,7
Ausland	22 416	- 48,6	57 396	- 33,8	2,6	67 151	- 57,3	180 405	- 44,7	2,7
Europa	21 462	- 45,4	55 451	- 27,8	2,6	61 823	- 55,0	167 924	- 41,4	2,7
Belgien	841	- 32,2	1 557	- 33,3	1,9	2 048	- 54,2	4 203	- 51,0	2,1
Bulgarien	47	- 34,7	224	- 49,2	4,8	317	- 36,2	918	- 71,3	2,9
Dänemark	5 966	- 36,3	15 091	- 13,9	2,5	9 424	- 48,2	20 652	- 37,6	2,2
Estland	20	- 72,6	28	- 86,3	1,4	87	- 70,6	119	- 78,7	1,4
Finnland	89	- 78,3	170	- 74,0	1,9	486	- 70,7	1 438	- 48,5	3,0
Frankreich	378	- 52,2	666	- 45,2	1,8	1 565	- 61,2	2 893	- 60,7	1,8
Griechenland	31	82,4	59	59,5	1,9	160	- 30,7	352	- 22,5	2,2
Irland	35	- 74,8	86	- 73,9	2,5	391	- 22,1	722	- 38,9	1,8
Island	3	- 82,4	4	- 82,6	1,3	11	- 86,4	20	- 88,5	1,8
Italien	398	- 45,2	880	- 32,2	2,2	1 654	- 61,2	3 668	- 56,5	2,2
Kroatien	67	- 4,3	430	24,3	6,4	354	- 29,9	2 889	38,8	8,2
Lettland	92	- 11,5	342	2,4	3,7	216	- 60,8	905	- 13,2	4,2
Litauen	144	- 63,9	1 007	30,8	7,0	523	- 78,3	3 619	- 7,5	6,9
Luxemburg	90	16,9	142	2,9	1,6	291	- 45,1	476	- 56,6	1,6
Malta	6	- 14,3	7	- 83,7	1,2	10	- 66,7	11	- 88,9	1,1
Niederlande	4 690	- 29,8	12 442	- 16,3	2,7	11 018	- 52,4	26 218	- 46,4	2,4
Norwegen	220	- 85,3	479	- 77,2	2,2	510	- 83,2	915	- 79,7	1,8
Österreich	1 170	- 41,7	2 485	- 29,7	2,1	4 257	- 53,3	9 790	- 47,6	2,3
Polen	1 751	- 28,2	5 423	- 20,6	3,1	8 513	- 38,7	31 189	- 24,1	3,7
Portugal	39	- 49,4	101	- 29,4	2,6	191	- 74,8	911	- 56,6	4,8
Rumänien	101	- 54,1	593	- 33,4	5,9	865	- 27,7	4 825	- 5,9	5,6
Russische Föderation	135	- 70,9	168	- 84,8	1,2	1 077	- 64,8	1 889	- 69,3	1,8
Schweden	392	- 89,7	689	- 85,6	1,8	1 509	- 82,0	2 238	- 82,1	1,5
Schweiz	1 832	- 32,1	3 844	- 15,8	2,1	4 231	- 57,9	8 454	- 53,9	2,0
Slowakische Republik	231	- 22,0	1 317	10,2	5,7	960	- 26,9	5 445	32,6	5,7
Slowenien	85	- 13,3	811	100,7	9,5	433	- 12,2	3 500	86,5	8,1
Spanien	424	- 46,4	707	- 46,3	1,7	1 944	- 54,0	3 343	- 47,8	1,7
Tschechische Republik	434	- 68,8	988	- 52,6	2,3	1 950	- 66,8	5 765	- 48,5	3,0
Türkei	30	- 55,2	133	- 52,3	4,4	148	- 71,2	494	- 72,8	3,3
Ukraine	63	- 79,0	104	- 78,8	1,7	725	- 72,2	1 140	- 75,1	1,6
Ungarn	166	- 56,3	890	- 24,4	5,4	676	- 58,9	3 687	- 25,0	5,5
Vereinigtes Königreich	868	- 55,4	2 335	- 45,9	2,7	3 275	- 52,9	10 108	- 32,4	3,1
Zypern	1	- 80,0	1	- 88,9	1,0	21	- 4,5	30	- 23,1	1,4
Sonstige europäische Länder	623	1,1	1 248	19,1	2,0	1 983	- 29,1	5 098	- 5,6	2,6

**Noch 8. Ankünfte, Übernachtungen und Aufenthaltsdauer der Gäste in Beherbergungsbetrieben (einschl. Camping)
nach Reisegebieten und Herkunftsländern**

Land Reisegebiet ----- Herkunftsland	Juli 2020					Januar bis Juli 2020				
	Ankünfte		Übernachtungen		durch- schn. Aufent- halts- dauer	Ankünfte		Übernachtungen		durch- schn. Aufent- halts- dauer
	insge- samt	Veränd. gegen- über Vorj.- monat	insge- samt	Veränd. gegen- über Vorj.- monat		insge- samt	Veränd. gegen- über Vorj.- zeitr.	insge- samt	Veränd. gegen- über Vorj.- zeitr.	
	Anzahl	%	Anzahl	%	Tage	Anzahl	%	Anzahl	%	Tage
Sachsen-Anhalt										
Afrika	34	- 60,9	74	- 66,5	2,2	242	- 58,5	1 001	- 10,9	4,1
Südafrika	9	- 74,3	11	- 85,3	1,2	42	- 73,6	94	- 67,1	2,2
Sonstige afrikanische Länder	25	- 51,9	63	- 56,8	2,5	200	- 52,8	907	8,4	4,5
Asien	139	- 91,0	349	- 91,3	2,5	1 244	- 82,2	4 002	- 71,6	3,2
Arabische Golfstaaten	4	- 94,7	10	- 96,8	2,5	91	- 71,4	321	- 64,2	3,5
China (einschl. Hongkong)	56	- 90,5	186	- 89,5	3,3	320	- 88,1	1 183	- 78,7	3,7
Indien	5	- 82,8	19	- 81,7	3,8	77	- 61,1	255	- 60,0	3,3
Israel	5	- 96,9	7	- 98,5	1,4	71	- 80,0	128	- 87,0	1,8
Japan	6	- 94,2	34	- 83,8	5,7	156	- 79,3	546	- 59,0	3,5
Korea, Republik	15	- 95,8	21	- 96,4	1,4	91	- 93,7	141	- 92,7	1,5
Taiwan	5	- 81,5	13	- 71,1	2,6	58	- 64,8	364	33,8	6,3
Sonstige asiatische Länder	43	- 78,8	59	- 88,4	1,4	380	- 64,0	1 064	- 57,3	2,8
Amerika	324	- 75,3	580	- 77,1	1,8	1 683	- 76,5	3 389	- 75,4	2,0
Kanada	9	- 91,8	11	- 93,8	1,2	107	- 80,4	307	- 70,6	2,9
Vereinigte Staaten	274	- 73,3	476	- 75,4	1,7	1 271	- 76,8	2 435	- 76,7	1,9
Sonstige nordamerik. Länder	8	60,0	40	100,0	5,0	15	- 42,3	58	- 34,8	3,9
Mittelamerika/Karibik	18	- 75,7	29	- 88,1	1,6	113	- 74,9	231	- 75,3	2,0
Brasilien	3	- 93,8	3	- 96,2	1,0	83	- 77,9	179	- 72,2	2,2
Sonstige südamerik. Länder	12	- 76,9	21	- 74,7	1,8	94	- 66,5	179	- 71,7	1,9
Australien, Ozeanien	24	- 91,8	125	- 76,9	5,2	152	- 85,1	339	- 81,2	2,2
Australien	19	- 92,7	114	- 76,6	6,0	127	- 85,4	290	- 81,1	2,3
Neuseeland, Ozeanien	5	- 83,9	11	- 80,0	2,2	25	- 83,7	49	- 81,5	2,0
Ohne Angaben	433	- 60,9	817	- 67,4	1,9	2 007	- 54,0	3 750	- 58,0	1,9

**Noch 8. Ankünfte, Übernachtungen und Aufenthaltsdauer der Gäste in Beherbergungsbetrieben (einschl. Camping)
nach Reisegebieten und Herkunftsländern**

Land Reisegebiet ----- Herkunftsland	Juli 2020					Januar bis Juli 2020				
	Ankünfte		Übernachtungen		durch- schn. Aufent- halts- dauer	Ankünfte		Übernachtungen		durch- schn. Aufent- halts- dauer
	insge- samt	Veränd. gegen- über Vorj.- monat	insge- samt	Veränd. gegen- über Vorj.- monat		insge- samt	Veränd. gegen- über Vorj.- zeitr.	insge- samt	Veränd. gegen- über Vorj.- zeitr.	
Anzahl	%	Anzahl	%	Tage	Anzahl	%	Anzahl	%	Tage	
	Harz und Harzvorland									
Zusammen	116 386	- 1,5	364 637	- 1,1	3,1	393 318	- 42,0	1 146 530	- 38,1	2,9
Deutschland	109 227	0,5	341 960	0,4	3,1	379 940	- 41,4	1 103 737	- 37,8	2,9
Ausland	7 159	- 24,4	22 677	- 19,5	3,2	13 378	- 54,3	42 793	- 45,8	3,2
Europa	6 784	- 18,5	21 758	- 13,0	3,2	12 148	- 50,9	39 295	- 42,7	3,2
Belgien	252	- 28,4	584	- 33,1	2,3	452	- 53,1	1 305	- 46,6	2,9
Bulgarien	9	28,6	48	- 29,4	5,3	15	- 40,0	55	- 50,5	3,7
Dänemark	3 511	16,3	11 146	15,5	3,2	4 090	- 22,4	12 843	- 17,5	3,1
Estland	1	- 50,0	1	- 50,0	1,0	2	- 86,7	2	- 92,9	1,0
Finnland	4	- 94,6	12	- 91,9	3,0	47	- 77,4	466	28,4	9,9
Frankreich	49	- 66,9	95	- 62,7	1,9	187	- 61,8	462	- 52,6	2,5
Griechenland	2	0,0	2	- 75,0	1,0	7	- 66,7	7	- 85,7	1,0
Irland	4	- 81,8	5	- 90,6	1,3	23	- 76,8	46	- 80,6	2,0
Island	2	-	2	-	1,0	3	- 80,0	6	- 86,7	2,0
Italien	18	- 75,7	55	- 65,0	3,1	86	- 77,2	228	- 72,5	2,7
Kroatien	0	-	0	-	-	17	112,5	104	76,3	6,1
Lettland	2	- 92,3	4	- 97,9	2,0	40	- 9,1	271	21,5	6,8
Litauen	8	- 70,4	9	- 95,5	1,1	22	- 85,1	39	- 90,7	1,8
Luxemburg	22	37,5	26	- 49,0	1,2	42	- 42,5	88	- 62,2	2,1
Malta	0	- 100,0	0	- 100,0	-	0	- 100,0	0	- 100,0	-
Niederlande	1 879	- 14,9	6 856	- 3,1	3,6	3 410	- 51,2	10 912	- 46,2	3,2
Norwegen	25	- 82,3	100	- 63,1	4,0	72	- 79,6	173	- 73,6	2,4
Österreich	140	- 48,5	337	- 45,9	2,4	542	- 63,6	1 231	- 64,7	2,3
Polen	171	- 25,0	517	- 56,2	3,0	773	- 52,5	4 085	- 47,2	5,3
Portugal	4	- 66,7	8	- 42,9	2,0	15	- 80,0	26	- 81,3	1,7
Rumänien	3	- 96,5	11	- 96,8	3,7	40	- 80,8	252	- 69,8	6,3
Russische Föderation	1	- 99,0	1	- 99,7	1,0	116	- 79,6	209	- 78,9	1,8
Schweden	42	- 89,0	78	- 87,1	1,9	95	- 90,0	173	- 90,0	1,8
Schweiz	404	- 2,4	1 195	10,2	3,0	873	- 48,3	2 342	- 43,2	2,7
Slowakische Republik	34	- 12,8	103	71,7	3,0	117	- 51,7	474	- 6,7	4,1
Slowenien	6	500,0	7	133,3	1,2	22	0,0	125	- 11,3	5,7
Spanien	13	- 75,5	17	- 82,3	1,3	99	- 67,9	156	- 68,9	1,6
Tschechische Republik	68	- 39,8	127	- 57,8	1,9	210	- 60,6	579	- 38,3	2,8
Türkei	0	- 100,0	0	- 100,0	-	18	- 52,6	170	104,8	9,4
Ukraine	0	- 100,0	0	- 100,0	-	39	- 62,1	62	- 74,2	1,6
Ungarn	22	- 54,2	138	- 67,4	6,3	82	- 65,8	531	- 46,9	6,5
Vereinigtes Königreich	73	- 80,1	154	- 79,7	2,1	308	- 76,3	842	- 72,1	2,7
Zypern	0	- 100,0	0	- 100,0	-	2	- 66,7	4	- 60,0	2,0
Sonstige europäische Länder	15	- 78,3	120	7,1	8,0	282	5,6	1 027	95,2	3,6

**Noch 8. Ankünfte, Übernachtungen und Aufenthaltsdauer der Gäste in Beherbergungsbetrieben (einschl. Camping)
nach Reisegebieten und Herkunftsländern**

Land Reisegebiet ----- Herkunftsland	Juli 2020					Januar bis Juli 2020				
	Ankünfte		Übernachtungen		durch- schn. Aufent- halts- dauer	Ankünfte		Übernachtungen		durch- schn. Aufent- halts- dauer
	insge- samt	Veränd. gegen- über Vorj.- monat	insge- samt	Veränd. gegen- über Vorj.- monat		insge- samt	Veränd. gegen- über Vorj.- zeitr.	insge- samt	Veränd. gegen- über Vorj.- zeitr.	
	Anzahl	%	Anzahl	%	Tage	Anzahl	%	Anzahl	%	Tage
Harz und Harzvorland										
Afrika	12	- 20,0	25	- 16,7	2,1	31	- 67,4	518	298,5	16,7
Südafrika	3	- 66,7	5	- 75,0	1,7	7	- 87,0	12	- 84,8	1,7
Sonstige afrikanische Länder	9	50,0	20	100,0	2,2	24	- 41,5	506	892,2	21,1
Asien	84	- 69,3	220	- 73,3	2,6	251	- 74,4	856	- 58,7	3,4
Arabische Golfstaaten	3	- 50,0	6	- 62,5	2,0	21	- 22,2	198	247,4	9,4
China (einschl. Hongkong)	50	- 71,8	175	- 72,1	3,5	92	- 81,3	275	- 75,9	3,0
Indien	3	-	6	-	2,0	7	- 36,4	61	125,9	8,7
Israel	0	- 100,0	0	- 100,0	-	5	- 84,4	10	- 86,3	2,0
Japan	1	- 97,0	2	- 96,8	2,0	37	- 81,7	66	- 82,4	1,8
Korea, Republik	6	- 45,5	7	- 66,7	1,2	14	- 76,3	15	- 89,9	1,1
Taiwan	0	- 100,0	0	- 100,0	-	5	- 88,4	6	- 91,7	1,2
Sonstige asiatische Länder	21	- 8,7	24	- 42,9	1,1	70	- 38,6	225	27,1	3,2
Amerika	65	- 79,8	146	- 76,3	2,2	300	- 77,8	600	- 78,5	2,0
Kanada	5	- 88,1	5	- 92,4	1,0	34	- 74,2	64	- 75,5	1,9
Vereinigte Staaten	49	- 79,1	92	- 79,5	1,9	205	- 78,5	393	- 79,9	1,9
Sonstige nordamerik. Länder	8	60,0	40	100,0	5,0	8	33,3	40	66,7	5,0
Mittelamerika/Karibik	0	- 100,0	0	- 100,0	-	14	- 83,9	32	- 87,3	2,3
Brasilien	0	- 100,0	0	- 100,0	-	24	- 80,0	45	- 78,7	1,9
Sonstige südamerik. Länder	3	- 80,0	9	- 70,0	3,0	15	- 72,7	26	- 70,5	1,7
Australien, Ozeanien	2	- 97,5	6	- 96,4	3,0	41	- 86,2	85	- 85,1	2,1
Australien	0	- 100,0	0	- 100,0	-	33	- 86,7	69	- 85,1	2,1
Neuseeland, Ozeanien	2	- 75,0	6	- 76,0	3,0	8	- 84,0	16	- 85,2	2,0
Ohne Angaben	212	- 53,4	522	- 66,0	2,5	607	- 65,6	1 439	- 70,1	2,4

**Noch 8. Ankünfte, Übernachtungen und Aufenthaltsdauer der Gäste in Beherbergungsbetrieben (einschl. Camping)
nach Reisegebieten und Herkunftsländern**

Land Reisegebiet ----- Herkunftsland	Juli 2020					Januar bis Juli 2020				
	Ankünfte		Übernachtungen		durch- schn. Aufent- halts- dauer	Ankünfte		Übernachtungen		durch- schn. Aufent- halts- dauer
	insge- samt	Veränd. gegen- über Vorj.- monat	insge- samt	Veränd. gegen- über Vorj.- monat		insge- samt	Veränd. gegen- über Vorj.- zeitr.	insge- samt	Veränd. gegen- über Vorj.- zeitr.	
Anzahl	%	Anzahl	%	Tage	Anzahl	%	Anzahl	%	Tage	
	Halle, Saale, Unstrut									
Zusammen	63 136	- 15,9	150 774	- 10,1	2,4	237 102	- 43,9	585 481	- 37,2	2,5
Deutschland	58 996	- 8,5	141 546	- 5,8	2,4	220 367	- 42,7	545 855	- 36,4	2,5
Ausland	4 140	- 61,0	9 228	- 47,2	2,2	16 735	- 56,0	39 626	- 46,2	2,4
Europa	3 975	- 58,1	8 823	- 41,7	2,2	15 141	- 53,8	36 700	- 42,2	2,4
Belgien	82	- 55,2	179	- 37,6	2,2	366	- 68,6	825	- 61,5	2,3
Bulgarien	17	- 19,0	31	6,9	1,8	102	13,3	175	- 23,6	1,7
Dänemark	857	- 70,6	1 108	- 67,3	1,3	2 251	- 58,9	2 798	- 56,6	1,2
Estland	5	- 44,4	5	- 50,0	1,0	20	- 60,8	23	- 68,9	1,2
Finnland	21	- 75,9	32	- 83,0	1,5	118	- 64,9	199	- 67,1	1,7
Frankreich	72	- 53,5	135	- 38,4	1,9	405	- 61,8	752	- 61,8	1,9
Griechenland	19	375,0	38	660,0	2,0	38	- 58,2	138	- 17,4	3,6
Irland	8	- 75,0	28	- 77,4	3,5	276	98,6	534	29,9	1,9
Island	0	- 100,0	0	- 100,0	-	1	- 90,9	1	- 97,2	1,0
Italien	133	- 47,2	281	- 41,3	2,1	524	- 65,3	1 411	- 57,5	2,7
Kroatien	29	- 21,6	367	409,7	12,7	102	- 50,5	981	238,3	9,6
Lettland	10	0,0	10	0,0	1,0	33	- 65,6	51	- 69,5	1,5
Litauen	29	26,1	248	287,5	8,6	114	- 38,4	1 100	88,4	9,6
Luxemburg	13	- 27,8	16	- 33,3	1,2	50	- 60,6	65	- 73,8	1,3
Malta	0	- 100,0	0	- 100,0	-	1	- 94,1	1	- 97,8	1,0
Niederlande	494	- 40,2	981	- 39,7	2,0	1 643	- 52,9	2 994	- 54,1	1,8
Norwegen	51	- 86,4	55	- 87,7	1,1	177	- 76,6	228	- 79,4	1,3
Österreich	324	- 28,2	699	- 8,3	2,2	1 098	- 53,9	2 558	- 54,3	2,3
Polen	384	- 32,2	1 353	- 18,7	3,5	1 998	- 32,8	6 693	- 26,1	3,3
Portugal	22	15,8	63	1,6	2,9	62	- 55,7	176	- 56,5	2,8
Rumänien	26	- 51,9	106	- 70,1	4,1	375	- 4,3	1 379	- 20,8	3,7
Russische Föderation	6	- 92,6	14	- 96,4	2,3	367	- 47,0	610	- 65,4	1,7
Schweden	94	- 92,9	109	- 92,8	1,2	487	- 82,0	558	- 84,9	1,1
Schweiz	421	- 5,8	729	17,8	1,7	1 096	- 50,5	1 937	- 50,9	1,8
Slowakische Republik	108	125,0	587	208,9	5,4	446	40,3	2 313	129,2	5,2
Slowenien	22	- 12,0	81	80,0	3,7	139	- 18,2	854	115,1	6,1
Spanien	47	- 41,3	113	- 29,8	2,4	214	- 53,8	570	- 35,2	2,7
Tschechische Republik	84	- 87,5	173	- 79,1	2,1	410	- 78,5	869	- 68,1	2,1
Türkei	2	- 80,0	4	- 89,5	2,0	24	- 81,3	45	- 88,7	1,9
Ukraine	20	- 42,9	36	- 16,3	1,8	118	- 79,7	175	- 85,7	1,5
Ungarn	39	- 70,7	125	- 63,1	3,2	205	- 56,8	1 091	- 12,7	5,3
Vereinigtes Königreich	108	- 58,0	289	- 46,9	2,7	863	- 27,4	2 296	- 4,3	2,7
Zypern	1	0,0	1	0,0	1,0	14	180,0	21	133,3	1,5
Sonstige europäische Länder	427	27,8	827	36,9	1,9	1 004	- 17,5	2 279	- 14,0	2,3

**Noch 8. Ankünfte, Übernachtungen und Aufenthaltsdauer der Gäste in Beherbergungsbetrieben (einschl. Camping)
nach Reisegebieten und Herkunftsländern**

Land Reisegebiet ----- Herkunftsland	Juli 2020					Januar bis Juli 2020				
	Ankünfte		Übernachtungen		durch- schn. Aufent- halts- dauer	Ankünfte		Übernachtungen		durch- schn. Aufent- halts- dauer
	insge- samt	Veränd. gegen- über Vorj.- monat	insge- samt	Veränd. gegen- über Vorj.- monat		insge- samt	Veränd. gegen- über Vorj.- zeitr.	insge- samt	Veränd. gegen- über Vorj.- zeitr.	
	Anzahl	%	Anzahl	%	Tage	Anzahl	%	Anzahl	%	Tage
Halle, Saale, Unstrut										
Afrika	11	- 63,3	32	- 59,0	2,9	126	- 39,1	205	- 47,7	1,6
Südafrika	4	33,3	4	- 42,9	1,0	14	- 36,4	22	- 53,2	1,6
Sonstige afrikanische Länder	7	- 74,1	28	- 60,6	4,0	112	- 39,5	183	- 47,0	1,6
Asien	17	- 97,6	50	- 96,5	2,9	328	- 86,8	758	- 83,1	2,3
Arabische Golfstaaten	0	- 100,0	0	- 100,0	-	47	- 61,2	72	- 77,6	1,5
China (einschl. Hongkong)	0	- 100,0	0	- 100,0	-	21	- 96,9	46	- 95,6	2,2
Indien	1	- 92,3	4	- 93,2	4,0	17	- 77,3	51	- 84,9	3,0
Israel	0	- 100,0	0	- 100,0	-	21	- 80,7	38	- 85,4	1,8
Japan	5	- 87,8	32	- 68,6	6,4	31	- 81,9	75	- 77,0	2,4
Korea, Republik	4	- 98,7	4	- 99,1	1,0	39	- 95,5	66	- 94,1	1,7
Taiwan	0	- 100,0	0	- 100,0	-	23	- 72,6	199	82,6	8,7
Sonstige asiatische Länder	7	- 90,3	10	- 95,5	1,4	129	- 66,8	211	- 78,3	1,6
Amerika	104	- 59,1	203	- 64,2	2,0	474	- 72,9	749	- 80,9	1,6
Kanada	0	- 100,0	1	- 96,9	-	26	- 73,5	38	- 83,6	1,5
Vereinigte Staaten	93	- 57,5	189	- 61,3	2,0	394	- 73,5	636	- 80,8	1,6
Sonstige nordamerik. Länder	0	-	0	-	-	7	- 12,5	18	5,9	2,6
Mittelamerika/Karibik	6	- 45,5	6	- 76,9	1,0	17	- 37,0	23	- 56,6	1,4
Brasilien	1	- 50,0	1	- 50,0	1,0	9	- 85,7	10	- 91,8	1,1
Sonstige südamerik. Länder	4	- 50,0	6	- 68,4	1,5	21	- 68,7	24	- 87,4	1,1
Australien, Ozeanien	10	- 67,7	89	29,0	8,9	44	- 70,3	132	- 50,9	3,0
Australien	7	- 75,0	84	27,3	12,0	34	- 74,0	116	- 50,2	3,4
Neuseeland, Ozeanien	3	0,0	5	66,7	1,7	10	- 41,2	16	- 55,6	1,6
Ohne Angaben	23	- 78,5	31	- 84,7	1,3	622	- 10,4	1 082	- 7,6	1,7

**Noch 8. Ankünfte, Übernachtungen und Aufenthaltsdauer der Gäste in Beherbergungsbetrieben (einschl. Camping)
nach Reisegebieten und Herkunftsländern**

Land Reisegebiet ----- Herkunftsland	Juli 2020					Januar bis Juli 2020				
	Ankünfte		Übernachtungen		durch- schn. Aufent- halts- dauer	Ankünfte		Übernachtungen		durch- schn. Aufent- halts- dauer
	insge- samt	Veränd. gegen- über Vorj.- monat	insge- samt	Veränd. gegen- über Vorj.- monat		insge- samt	Veränd. gegen- über Vorj.- zeitr.	insge- samt	Veränd. gegen- über Vorj.- zeitr.	
	Anzahl	%	Anzahl	%	Tage	Anzahl	%	Anzahl	%	Tage
Anhalt-Wittenberg										
Zusammen	49 438	- 20,6	119 574	- 19,9	2,4	168 023	- 43,8	439 112	- 38,3	2,6
Deutschland	45 992	- 13,5	113 055	- 15,7	2,5	156 521	- 41,1	412 017	- 36,7	2,6
Ausland	3 446	- 62,2	6 519	- 57,2	1,9	11 502	- 65,0	27 095	- 55,3	2,4
Europa	3 228	- 60,4	6 194	- 54,5	1,9	10 585	- 62,0	25 374	- 51,7	2,4
Belgien	136	- 37,0	240	- 52,3	1,8	319	- 52,5	587	- 57,2	1,8
Bulgarien	6	- 50,0	6	- 83,3	1,0	36	- 58,6	94	- 82,1	2,6
Dänemark	539	- 57,5	858	- 53,2	1,6	1 064	- 64,6	1 627	- 66,6	1,5
Estland	5	- 37,5	7	- 53,3	1,4	12	- 76,0	14	- 79,1	1,2
Finnland	24	- 78,0	24	- 81,7	1,0	156	- 75,4	301	- 73,3	1,9
Frankreich	45	- 79,9	69	- 81,1	1,5	324	- 67,9	508	- 70,0	1,6
Griechenland	1	- 80,0	1	- 93,3	1,0	58	52,6	64	- 14,7	1,1
Irland	0	- 100,0	1	- 98,6	-	41	- 64,3	49	- 77,9	1,2
Island	0	- 100,0	0	- 100,0	-	3	- 75,0	3	- 85,7	1,0
Italien	133	- 19,9	225	0,4	1,7	507	- 45,0	843	- 32,1	1,7
Kroatien	23	43,8	39	- 79,4	1,7	140	- 26,3	1 329	5,5	9,5
Lettland	2	- 33,3	2	- 33,3	1,0	16	- 81,4	24	- 79,1	1,5
Litauen	30	50,0	49	75,0	1,6	75	- 49,0	186	- 12,3	2,5
Luxemburg	12	- 47,8	25	- 34,2	2,1	44	- 51,6	76	- 49,3	1,7
Malta	3	-	4	-	1,3	3	- 25,0	4	- 42,9	1,3
Niederlande	567	- 55,9	1 259	- 48,8	2,2	1 346	- 61,9	2 894	- 59,7	2,2
Norwegen	21	- 88,0	30	- 87,8	1,4	71	- 85,6	135	- 82,2	1,9
Österreich	303	- 55,2	499	- 54,6	1,6	936	- 57,6	1 581	- 60,0	1,7
Polen	285	- 48,6	845	- 34,8	3,0	1 652	- 44,9	5 521	- 34,2	3,3
Portugal	0	- 100,0	0	- 100,0	-	27	- 86,6	40	- 95,5	1,5
Rumänien	31	0,0	150	158,6	4,8	174	- 13,0	1 664	152,1	9,6
Russische Föderation	97	31,1	117	5,4	1,2	266	- 48,9	439	- 41,4	1,7
Schweden	139	- 88,2	260	- 83,5	1,9	517	- 81,2	718	- 82,0	1,4
Schweiz	467	- 54,5	909	- 43,1	1,9	925	- 66,1	1 596	- 62,8	1,7
Slowakische Republik	4	- 96,5	8	- 96,5	2,0	122	- 53,8	1 066	93,1	8,7
Slowenien	11	- 57,7	19	- 29,6	1,7	69	- 1,4	176	128,6	2,6
Spanien	35	- 63,2	45	- 74,6	1,3	168	- 64,9	401	- 44,9	2,4
Tschechische Republik	93	- 65,9	174	- 57,9	1,9	529	- 63,4	1 601	- 35,7	3,0
Türkei	1	- 75,0	1	- 90,0	1,0	26	- 74,0	50	- 87,7	1,9
Ukraine	13	- 91,7	13	- 94,2	1,0	188	- 83,4	290	- 84,0	1,5
Ungarn	29	- 54,7	39	- 67,2	1,3	103	- 67,6	160	- 78,4	1,6
Vereinigtes Königreich	53	- 77,5	105	- 74,3	2,0	285	- 68,8	523	- 59,3	1,8
Zypern	0	-	0	-	-	1	- 75,0	1	- 90,0	1,0
Sonstige europäische Länder	120	144,9	171	137,5	1,4	382	- 6,8	809	31,3	2,1

**Noch 8. Ankünfte, Übernachtungen und Aufenthaltsdauer der Gäste in Beherbergungsbetrieben (einschl. Camping)
nach Reisegebieten und Herkunftsländern**

Land Reisegebiet ----- Herkunftsland	Juli 2020					Januar bis Juli 2020				
	Ankünfte		Übernachtungen		durch- schn. Aufent- halts- dauer	Ankünfte		Übernachtungen		durch- schn. Aufent- halts- dauer
	insge- samt	Veränd. gegen- über Vorj.- monat	insge- samt	Veränd. gegen- über Vorj.- monat		insge- samt	Veränd. gegen- über Vorj.- zeitr.	insge- samt	Veränd. gegen- über Vorj.- zeitr.	
	Anzahl	%	Anzahl	%	Tage	Anzahl	%	Anzahl	%	Tage
Anhalt-Wittenberg										
Afrika	4	- 71,4	8	- 55,6	2,0	23	- 77,7	65	- 49,2	2,8
Südafrika	2	- 66,7	2	- 80,0	1,0	14	- 48,1	50	47,1	3,6
Sonstige afrikanische Länder	2	- 75,0	6	- 25,0	3,0	9	- 88,2	15	- 84,0	1,7
Asien	17	- 93,8	36	- 93,5	2,1	145	- 90,2	389	- 84,3	2,7
Arabische Golfstaaten	0	- 100,0	0	- 100,0	-	3	- 95,7	3	- 97,7	1,0
China (einschl. Hongkong)	3	- 95,0	4	- 95,2	1,3	40	- 89,1	127	- 79,4	3,2
Indien	1	0,0	9	350,0	9,0	9	- 57,1	17	- 58,5	1,9
Israel	3	- 95,3	3	- 98,4	1,0	9	- 91,3	13	- 97,1	1,4
Japan	0	- 100,0	0	- 100,0	-	9	- 95,7	9	- 97,1	1,0
Korea, Republik	5	- 89,1	10	- 85,5	2,0	33	- 93,2	52	- 90,4	1,6
Taiwan	1	-	2	-	2,0	1	- 87,5	2	- 75,0	2,0
Sonstige asiatische Länder	4	- 94,8	8	- 95,0	2,0	41	- 81,4	166	- 57,1	4,0
Amerika	80	- 79,5	109	- 82,0	1,4	414	- 82,2	742	- 80,5	1,8
Kanada	2	- 94,6	2	- 94,9	1,0	14	- 90,6	30	- 84,7	2,1
Vereinigte Staaten	70	- 77,2	95	- 81,0	1,4	348	- 82,0	607	- 81,3	1,7
Sonstige nordamerik. Länder	0	-	0	-	-	0	- 100,0	0	- 100,0	-
Mittelamerika/Karibik	6	- 76,0	9	- 79,1	1,5	18	- 72,3	29	- 70,4	1,6
Brasilien	0	- 100,0	0	- 100,0	-	15	- 88,4	49	- 72,3	3,3
Sonstige südamerik. Länder	2	- 33,3	3	0,0	1,5	19	- 51,3	27	- 60,3	1,4
Australien, Ozeanien	6	- 95,3	18	- 91,5	3,0	22	- 93,3	42	- 91,3	1,9
Australien	6	- 94,7	18	- 90,8	3,0	22	- 92,4	42	- 90,4	1,9
Neuseeland, Ozeanien	0	- 100,0	0	- 100,0	-	0	- 100,0	0	- 100,0	-
Ohne Angaben	111	- 35,8	154	- 32,2	1,4	313	- 61,8	483	- 58,7	1,5

**Noch 8. Ankünfte, Übernachtungen und Aufenthaltsdauer der Gäste in Beherbergungsbetrieben (einschl. Camping)
nach Reisegebieten und Herkunftsländern**

Land Reisegebiet ----- Herkunftsland	Juli 2020					Januar bis Juli 2020				
	Ankünfte		Übernachtungen		durch- schn. Aufent- halts- dauer	Ankünfte		Übernachtungen		durch- schn. Aufent- halts- dauer
	insge- samt	Veränd. gegen- über Vorj.- monat	insge- samt	Veränd. gegen- über Vorj.- monat		insge- samt	Veränd. gegen- über Vorj.- zeitr.	insge- samt	Veränd. gegen- über Vorj.- zeitr.	
	Anzahl	%	Anzahl	%	Tage	Anzahl	%	Anzahl	%	Tage
Magdeburg, Börde-Elbe-Heide										
Zusammen	65 091	- 17,8	157 055	- 11,1	2,4	269 717	- 41,3	672 791	- 32,0	2,5
Deutschland	58 647	- 11,6	142 278	- 8,2	2,4	247 047	- 39,4	613 916	- 31,1	2,5
Ausland	6 444	- 49,6	14 777	- 32,2	2,3	22 670	- 56,2	58 875	- 40,3	2,6
Europa	6 298	- 46,6	14 560	- 24,6	2,3	21 312	- 54,6	54 890	- 37,9	2,6
Belgien	332	- 25,2	502	- 16,5	1,5	840	- 46,2	1 393	- 43,3	1,7
Bulgarien	9	- 47,1	25	- 28,6	2,8	142	- 25,3	376	- 71,0	2,6
Dänemark	943	- 53,6	1 596	- 34,5	1,7	1 827	- 55,0	2 842	- 48,9	1,6
Estland	9	- 83,3	15	- 91,6	1,7	51	- 71,0	78	- 79,7	1,5
Finnland	31	- 73,9	62	- 59,5	2,0	139	- 67,1	385	- 38,3	2,8
Frankreich	184	- 22,7	303	- 11,7	1,6	583	- 57,2	1 026	- 59,9	1,8
Griechenland	6	100,0	15	150,0	2,5	54	- 25,0	140	- 9,1	2,6
Irland	17	- 59,5	45	- 37,5	2,6	36	- 71,9	71	- 75,0	2,0
Island	1	- 91,7	2	- 87,5	2,0	4	- 90,0	10	- 85,1	2,5
Italien	106	- 50,9	307	- 22,9	2,9	506	- 62,7	1 114	- 60,2	2,2
Kroatien	10	- 23,1	12	- 61,3	1,2	87	6,1	458	71,5	5,3
Lettland	21	- 67,7	25	- 80,8	1,2	53	- 82,8	62	- 88,1	1,2
Litauen	54	- 83,4	66	- 86,0	1,2	220	- 88,4	286	- 89,1	1,3
Luxemburg	35	94,4	63	173,9	1,8	141	- 37,9	229	- 49,4	1,6
Malta	1	0,0	1	0,0	1,0	4	0,0	4	0,0	1,0
Niederlande	1 418	- 29,6	2 217	- 22,0	1,6	4 015	- 49,7	7 687	- 37,7	1,9
Norwegen	79	- 89,1	176	- 82,5	2,2	143	- 88,7	258	- 84,7	1,8
Österreich	346	- 36,7	838	- 13,2	2,4	1 561	- 43,8	4 088	- 22,0	2,6
Polen	794	- 17,4	2 413	9,7	3,0	3 568	- 36,9	12 308	- 11,8	3,4
Portugal	5	- 80,0	8	- 77,8	1,6	74	- 76,7	597	- 4,3	8,1
Rumänien	37	- 9,8	312	258,6	8,4	246	- 31,5	1 254	- 23,4	5,1
Russische Föderation	30	- 82,1	35	- 85,0	1,2	315	- 73,5	589	- 76,4	1,9
Schweden	87	- 89,4	174	- 81,6	2,0	321	- 81,3	615	- 76,1	1,9
Schweiz	393	- 37,0	768	- 18,0	2,0	1 119	- 60,4	2 209	- 55,5	2,0
Slowakische Republik	85	51,8	619	141,8	7,3	253	- 39,6	1 519	7,3	6,0
Slowenien	35	- 16,7	508	74,6	14,5	183	- 18,7	2 125	73,9	11,6
Spanien	323	- 41,9	506	- 42,1	1,6	1 440	- 50,7	2 135	- 48,8	1,5
Tschechische Republik	143	- 43,9	419	- 8,7	2,9	692	- 57,6	2 198	- 25,5	3,2
Türkei	22	- 42,1	117	- 34,6	5,3	72	- 69,0	209	- 75,8	2,9
Ukraine	27	- 71,9	44	- 77,1	1,6	361	- 53,5	576	- 54,7	1,6
Ungarn	74	- 40,3	585	105,3	7,9	281	- 51,4	1 899	20,6	6,8
Vereinigtes Königreich	580	- 40,0	1 652	- 31,2	2,8	1 672	- 49,6	5 193	- 33,9	3,1
Zypern	0	-	0	-	-	2	- 71,4	2	- 80,0	1,0
Sonstige europäische Länder	61	- 56,7	130	- 44,2	2,1	307	- 64,5	955	- 38,2	3,1

**Noch 8. Ankünfte, Übernachtungen und Aufenthaltsdauer der Gäste in Beherbergungsbetrieben (einschl. Camping)
nach Reisegebieten und Herkunftsländern**

Land Reisegebiet ----- Herkunftsland	Juli 2020					Januar bis Juli 2020				
	Ankünfte		Übernachtungen		durch- schn. Aufent- halts- dauer	Ankünfte		Übernachtungen		durch- schn. Aufent- halts- dauer
	insge- samt	Veränd. gegen- über Vorj.- monat	insge- samt	Veränd. gegen- über Vorj.- monat		insge- samt	Veränd. gegen- über Vorj.- zeitr.	insge- samt	Veränd. gegen- über Vorj.- zeitr.	
	Anzahl	%	Anzahl	%	Tage	Anzahl	%	Anzahl	%	Tage
Magdeburg, Elbe-Börde-Heide										
Afrika	3	- 86,4	5	- 94,3	1,7	55	- 66,3	205	- 53,4	3,7
Südafrika	0	- 100,0	0	- 100,0	-	7	- 86,0	10	- 90,7	1,4
Sonstige afrikanische Länder	3	- 62,5	5	- 90,4	1,7	48	- 57,5	195	- 41,4	4,1
Asien	18	- 93,4	29	- 97,5	1,6	511	- 74,2	1 974	- 60,4	3,9
Arabische Golfstaaten	1	- 96,8	4	- 98,0	4,0	20	- 79,4	48	- 87,5	2,4
China (einschl. Hongkong)	2	- 98,7	2	- 99,7	1,0	164	- 85,5	728	- 73,5	4,4
Indien	0	- 100,0	0	- 100,0	-	43	- 49,4	124	- 42,1	2,9
Israel	2	- 87,5	4	- 90,2	2,0	34	- 65,7	61	- 66,3	1,8
Japan	0	- 100,0	0	- 100,0	-	79	- 53,3	396	24,1	5,0
Korea, Republik	0	- 100,0	0	- 100,0	-	5	- 87,5	8	- 93,3	1,6
Taiwan	2	100,0	2	100,0	1,0	27	- 3,6	148	97,3	5,5
Sonstige asiatische Länder	11	- 64,5	17	- 80,5	1,5	139	- 58,0	461	- 51,7	3,3
Amerika	68	- 77,6	112	- 82,8	1,6	457	- 71,1	1 234	- 58,5	2,7
Kanada	2	- 86,7	3	- 91,9	1,5	27	- 79,2	163	- 42,2	6,0
Vereinigte Staaten	60	- 73,6	98	- 76,2	1,6	309	- 69,3	783	- 55,5	2,5
Sonstige nordamerik. Länder	0	-	0	-	-	0	- 100,0	0	- 100,0	-
Mittelamerika/Karibik	3	- 90,0	8	- 94,8	2,7	54	- 80,1	126	- 76,3	2,3
Brasilien	0	- 100,0	0	- 100,0	-	32	- 40,7	72	- 39,0	2,3
Sonstige südamerik. Länder	3	- 87,5	3	- 88,9	1,0	35	- 70,3	90	- 68,1	2,6
Australien, Ozeanien	4	- 91,7	9	- 89,5	2,3	38	- 82,4	72	- 82,7	1,9
Australien	4	- 90,5	9	- 88,2	2,3	33	- 80,9	57	- 83,7	1,7
Neuseeland, Ozeanien	0	- 100,0	0	- 100,0	-	5	- 88,4	15	- 77,3	3,0
Ohne Angaben	53	- 84,2	62	- 87,2	1,2	297	- 63,6	500	- 62,1	1,7

**Noch 8. Ankünfte, Übernachtungen und Aufenthaltsdauer der Gäste in Beherbergungsbetrieben (einschl. Camping)
nach Reisegebieten und Herkunftsländern**

Land Reisegebiet ----- Herkunftsland	Juli 2020					Januar bis Juli 2020				
	Ankünfte		Übernachtungen		durch- schn. Aufent- halts- dauer	Ankünfte		Übernachtungen		durch- schn. Aufent- halts- dauer
	insge- samt	Veränd. gegen- über Vorj.- monat	insge- samt	Veränd. gegen- über Vorj.- monat		insge- samt	Veränd. gegen- über Vorj.- zeitr.	insge- samt	Veränd. gegen- über Vorj.- zeitr.	
	Anzahl	%	Anzahl	%	Tage	Anzahl	%	Anzahl	%	Tage
Altmark										
Zusammen	29 091	- 1,4	73 357	- 10,2	2,5	87 580	- 39,2	228 069	- 38,4	2,6
Deutschland	27 864	0,1	69 162	- 11,0	2,5	84 714	- 38,8	216 053	- 39,2	2,6
Ausland	1 227	- 25,5	4 195	5,1	3,4	2 866	- 48,2	12 016	- 18,0	4,2
Europa	1 177	- 23,9	4 116	8,1	3,5	2 637	- 47,4	11 665	- 15,1	4,4
Belgien	39	- 13,3	52	- 27,8	1,3	71	- 34,9	93	- 43,6	1,3
Bulgarien	6	- 60,0	114	- 58,2	19,0	22	- 79,0	218	- 79,1	9,9
Dänemark	116	- 12,8	383	64,4	3,3	192	- 49,6	542	- 16,0	2,8
Estland	0	-	0	-	-	2	- 50,0	2	- 50,0	1,0
Finnland	9	- 59,1	40	14,3	4,4	26	- 53,6	87	13,0	3,3
Frankreich	28	12,0	64	100,0	2,3	66	- 45,0	145	- 16,7	2,2
Griechenland	3	0,0	3	0,0	1,0	3	- 66,7	3	- 66,7	1,0
Irland	6	0,0	7	- 12,5	1,2	15	- 28,6	22	- 21,4	1,5
Island	0	-	0	-	-	0	- 100,0	0	- 100,0	-
Italien	8	- 55,6	12	- 69,2	1,5	31	- 68,7	72	- 71,2	2,3
Kroatien	5	25,0	12	- 77,8	2,4	8	- 57,9	17	- 91,7	2,1
Lettland	57	-	301	-	5,3	74	362,5	497	**	6,7
Litauen	23	475,0	635	**	27,6	92	240,7	2 008	**	21,8
Luxemburg	8	300,0	12	500,0	1,5	14	16,7	18	50,0	1,3
Malta	2	-	2	-	1,0	2	100,0	2	- 33,3	1,0
Niederlande	332	- 5,1	1 129	31,9	3,4	604	- 48,1	1 731	- 33,8	2,9
Norwegen	44	- 42,9	118	- 10,6	2,7	47	- 70,8	121	- 58,1	2,6
Österreich	57	- 5,0	112	33,3	2,0	120	- 52,6	332	- 17,0	2,8
Polen	117	- 10,0	295	- 40,3	2,5	522	- 18,3	2 582	32,0	4,9
Portugal	8	100,0	22	214,3	2,8	13	- 50,0	72	63,6	5,5
Rumänien	4	- 50,0	14	- 73,1	3,5	30	- 21,1	276	8,2	9,2
Russische Föderation	1	- 97,7	1	- 98,1	1,0	13	- 86,5	42	- 72,4	3,2
Schweden	30	- 75,2	68	- 56,4	2,3	89	- 65,9	174	- 66,3	2,0
Schweiz	147	- 21,0	243	- 25,5	1,7	218	- 62,2	370	- 63,2	1,7
Slowakische Republik	0	- 100,0	0	- 100,0	-	22	- 69,0	73	- 88,2	3,3
Slowenien	11	175,0	196	415,8	17,8	20	233,3	220	450,0	11,0
Spanien	6	- 14,3	26	188,9	4,3	23	- 60,3	81	- 39,1	3,5
Tschechische Republik	46	- 38,7	95	10,5	2,1	109	- 69,1	518	- 75,4	4,8
Türkei	5	- 37,5	11	- 72,5	2,2	8	- 50,0	20	- 69,7	2,5
Ukraine	3	- 25,0	11	83,3	3,7	19	11,8	37	- 5,1	1,9
Ungarn	2	- 81,8	3	- 72,7	1,5	5	- 86,1	6	- 98,3	1,2
Vereinigtes Königreich	54	- 55,0	135	- 35,1	2,5	147	- 35,5	1 254	224,9	8,5
Zypern	0	-	0	-	-	2	-	2	-	1,0
Sonstige europäische Länder	0	- 100,0	0	- 100,0	-	8	- 77,8	28	- 56,3	3,5

**Noch 8. Ankünfte, Übernachtungen und Aufenthaltsdauer der Gäste in Beherbergungsbetrieben (einschl. Camping)
nach Reisegebieten und Herkunftsländern**

Land Reisegebiet ----- Herkunftsland	Juli 2020					Januar bis Juli 2020				
	Ankünfte		Übernachtungen		durch- schn. Aufent- halts- dauer	Ankünfte		Übernachtungen		durch- schn. Aufent- halts- dauer
	insge- samt	Veränd. gegen- über Vorj.- monat	insge- samt	Veränd. gegen- über Vorj.- monat		insge- samt	Veränd. gegen- über Vorj.- zeitr.	insge- samt	Veränd. gegen- über Vorj.- zeitr.	
	Anzahl	%	Anzahl	%	Tage	Anzahl	%	Anzahl	%	Tage
Altmark										
Afrika	4	- 33,3	4	- 50,0	1,0	7	- 53,3	8	- 75,8	1,1
Südafrika	0	- 100,0	0	- 100,0	-	0	- 100,0	0	- 100,0	-
Sonstige afrikanische Länder	4	33,3	4	- 20,0	1,0	7	- 22,2	8	- 42,9	1,1
Asien	3	- 62,5	14	0,0	4,7	9	- 78,0	25	- 66,7	2,8
Arabische Golfstaaten	0	-	0	-	-	0	- 100,0	0	- 100,0	-
China (einschl. Hongkong)	1	- 83,3	5	- 16,7	5,0	3	- 76,9	7	- 63,2	2,3
Indien	0	-	0	-	-	1	- 83,3	2	- 88,9	2,0
Israel	0	-	0	-	-	2	- 83,3	6	- 72,7	3,0
Japan	0	-	0	-	-	0	- 100,0	0	- 100,0	-
Korea, Republik	-	-	-	-	-	-	-	-	-	-
Taiwan	2	0,0	9	12,5	4,5	2	0,0	9	12,5	4,5
Sonstige asiatische Länder	0	-	0	-	-	1	0,0	1	0,0	1,0
Amerika	7	- 84,4	10	- 89,9	1,4	38	- 75,5	64	- 77,6	1,7
Kanada	0	- 100,0	0	- 100,0	-	6	- 84,2	12	- 83,3	2,0
Vereinigte Staaten	2	- 94,7	2	- 97,7	1,0	15	- 85,0	16	- 91,4	1,1
Sonstige nordamerik. Länder	0	-	0	-	-	0	- 100,0	0	- 100,0	-
Mittelamerika/Karibik	3	200,0	6	500,0	2,0	10	900,0	21	**	2,1
Brasilien	2	0,0	2	0,0	1,0	3	- 70,0	3	- 81,3	1,0
Sonstige südamerik. Länder	0	- 100,0	0	- 100,0	-	4	100,0	12	200,0	3,0
Australien, Ozeanien	2	- 66,7	3	- 62,5	1,5	7	- 78,1	8	- 87,5	1,1
Australien	2	- 66,7	3	- 62,5	1,5	5	- 82,1	6	- 89,3	1,2
Neuseeland, Ozeanien	0	-	0	-	-	2	- 50,0	2	- 75,0	1,0
Ohne Angaben	34	- 8,1	48	- 14,3	1,4	168	- 38,0	246	- 45,7	1,5

9. Beherbergungsbetriebe (einschl. Camping), darunter Hotels (ohne Hotel garnis), Schlafgelegenheiten und Auslastung der Kapazitäten für ausgewählte Gemeinden und touristische Zielorte

Gemeinde Betriebe gesamt dar. Hotels (ohne Hotels garnis)	Juli 2020							Jan. bis Juli 2020
	Betriebe			in den Betrieben angebotene Schlafgelegenheiten ¹				durch- schnitt- liche Aus- lastung
	ins- gesamt	darunter geöffnete		ins- gesamt	Verände- rung ge- genüber dem Vor- jahres- monat	durch- schnitt- liche Aus- lastung	nachrichtlich	
		zu- sammen	Verände- rung ge- genüber dem Vor- jahres- monat				maximales Angebot an Schlafge- legenheiten der letzten 13 Monate	
	Anzahl		%	Anzahl	%	Anzahl	%	
Annaburg, Stadt	2	2	0,0
dar. Hotels (ohne Hotels garnis)	-	-	-	-	-	-	-	-
Arendsee (Altmark), Stadt	16	15	- 6,3	1 691	- 15,1	42,0	1 998	19,4
dar. Hotels (ohne Hotels garnis)	3	3	0,0	133	- 2,2	65,8	136	29,0
Arnstein, Stadt	3	3	0,0	190	0,0	58,0	190	34,6
dar. Hotels (ohne Hotels garnis)	1	1	0,0
Aschersleben, Stadt	9	9	0,0	351	0,3	30,4	351	21,1
dar. Hotels (ohne Hotels garnis)	5	5	25,0	271	21,0	33,4	271	19,8
Bad Bibra, Stadt	4	4	0,0	168	0,0	31,2	168	16,8
dar. Hotels (ohne Hotels garnis)	2	2	0,0
Bad Dürrenberg, Solestadt	4	4	0,0	146	- 3,3	44,2	157	20,0
dar. Hotels (ohne Hotels garnis)	3	3	0,0
Bad Lauchstädt, Goethestadt	5	5	25,0	138	15,0	27,6	138	15,4
dar. Hotels (ohne Hotels garnis)	1	1	0,0
Bad Schmiedeberg	12	11	- 8,3	1 547	- 6,4	40,6	1 656	38,2
dar. Hotels (ohne Hotels garnis)	3	3	0,0	188	0,0	17,6	188	8,6
Ballenstedt, Stadt	7	7	0,0	262	1,9	52,3	262	33,3
dar. Hotels (ohne Hotels garnis)	2	2	0,0
Barby, Stadt	7	6	- 14,3	345	- 3,9	63,5	359	68,5
dar. Hotels (ohne Hotels garnis)	1	1	0,0
Bernburg (Saale), Stadt	14	14	7,7	714	18,0	37,7	741	28,1
dar. Hotels (ohne Hotels garnis)	5	5	25,0	313	40,4	56,7	340	33,9
Bitterfeld-Wolfen, Stadt	11	11	0,0	813	- 3,2	40,4	842	24,3
dar. Hotels (ohne Hotels garnis)	7	7	0,0	516	- 5,0	15,1	545	20,5
Blankenburg (Harz), Stadt	22	19	- 13,6	1 139	- 16,6	56,7	1 369	38,1
dar. Hotels (ohne Hotels garnis)	9	9	0,0	518	- 7,8	51,7	566	29,0
Burg, Stadt	6	6	0,0	334	0,0	38,0	334	23,6
dar. Hotels (ohne Hotels garnis)	2	2	0,0
Coswig (Anhalt), Stadt	7	7	0,0	687	2,4	28,6	727	17,1
dar. Hotels (ohne Hotels garnis)	2	2	0,0
Dessau-Roßlau, Stadt	26	22	- 12,0	1 393	- 4,4	38,2	1 517	27,5
dar. Hotels (ohne Hotels garnis)	6	6	0,0	636	- 1,5	48,0	646	34,6
Eisleben, Lutherstadt	12	11	0,0	388	1,3	28,8	413	18,8
dar. Hotels (ohne Hotels garnis)	7	6	- 14,3	255	- 8,9	28,7	280	17,9
Falkenstein/Harz, Stadt	7	7	- 12,5	265	- 37,8	41,1	347	21,4
dar. Hotels (ohne Hotels garnis)	3	3	0,0	112	- 35,3	64,1	176	42,6
Flechtingen	5	5	0,0	455	- 6,4	83,6	517	74,4
dar. Hotels (ohne Hotels garnis)	-	-	-	-	-	-	-	-
Freyburg (Unstrut), Stadt	12	11	0,0	460	10,8	53,0	479	22,2
dar. Hotels (ohne Hotels garnis)	8	8	14,3	379	15,9	56,8	384	24,8
Gardelegen, Hansestadt	11	11	10,0	542	8,0	14,7	542	14,0
dar. Hotels (ohne Hotels garnis)	3	3	50,0	66	153,8	34,8	66	32,3
Genthin, Stadt	9	9	0,0	344	- 0,3	24,4	345	14,2
dar. Hotels (ohne Hotels garnis)	3	3	0,0	225	- 0,4	25,5	226	16,1

¹ Doppelbetten zählen als 2 Schlafgelegenheiten. Für Camping wird 1 Stellplatz in 4 Schlafgelegenheiten umgerechnet.

Noch 9. Beherbergungsbetriebe (einschl. Camping), darunter Hotels (ohne Hotels garnis), Schlafgelegenheiten und Auslastung der Kapazitäten für ausgewählte Gemeinden und touristische Zielorte

Gemeinde Betriebe gesamt dar. Hotels (ohne Hotels garnis)	Juli 2020							Jan. bis Juli 2020
	Betriebe			in den Betrieben angebotene Schlafgelegenheiten ¹				durch- schnitt- liche Aus- lastung
	ins- gesamt	darunter geöffnete		ins- gesamt	Verände- rung ge- genüber dem Vor- jahres- monat	durch- schnitt- liche Aus- lastung	nachrichtlich	
		zu- sammen	Verände- rung ge- genüber dem Vor- jahres- monat				maximales Angebot an Schlafge- legenheiten der letzten 13 Monate	
	Anzahl		%	Anzahl	%		Anzahl	%
Gräfenhainichen, Stadt	5	5	0,0	469	0,2	20,7	473	11,5
dar. Hotels (ohne Hotels garnis)	1	1	0,0
Halberstadt, Stadt	17	17	0,0	1 063	- 0,4	27,3	1 077	14,6
dar. Hotels (ohne Hotels garnis)	9	9	0,0	555	0,5	23,5	558	14,0
Haldensleben, Stadt	8	8	0,0	388	- 20,5	19,2	488	15,3
dar. Hotels (ohne Hotels garnis)	2	2	0,0
Halle (Saale), Stadt	41	40	0,0	2 865	- 0,5	29,8	3 304	23,7
dar. Hotels (ohne Hotels garnis)	15	14	- 6,7	1 213	- 23,0	32,2	1 605	23,5
Harzgerode, Stadt	14	14	0,0	2 398	- 4,4	30,5	2 508	14,1
dar. Hotels (ohne Hotels garnis)	5	5	0,0	638	- 0,8	58,6	643	30,2
Havelberg, Hansestadt	9	8	- 11,1	734	- 3,2	42,3	760	25,2
dar. Hotels (ohne Hotels garnis)	2	2	0,0
Hettstedt, Stadt	3	3	0,0	59	7,3	47,4	59	37,3
dar. Hotels (ohne Hotels garnis)	1	1	0,0
Hohenmölsen, Stadt	5	5	0,0	542	0,4	34,1	542	9,0
dar. Hotels (ohne Hotels garnis)	1	1	0,0
Ilseburg (Harz), Stadt	20	19	0,0	1 415	14,6	35,5	1 425	24,5
dar. Hotels (ohne Hotels garnis)	8	8	0,0	601	3,3	49,0	601	36,9
Jessen (Elster), Stadt	4	4	0,0	105	1,9	31,9	107	21,7
dar. Hotels (ohne Hotels garnis)	2	2	0,0
Kalbe (Milde), Stadt	7	7	16,7	464	20,8	39,9	470	37,6
dar. Hotels (ohne Hotels garnis)	3	3	50,0
Kamern	4	4	0,0	172	0,0	18,0	172	10,1
dar. Hotels (ohne Hotels garnis)	-	-	-	-	-	-	-	-
Kelbra (Kyffhäuser), Stadt	8	8	0,0	1 021	- 0,9	44,0	1 030	14,0
dar. Hotels (ohne Hotels garnis)	3	3	0,0	161	- 1,8	28,0	164	14,6
Kemberg, Stadt	10	10	- 9,1	1 190	- 4,4	26,8	1 198	13,3
dar. Hotels (ohne Hotels garnis)	2	2	0,0
Klötze, Stadt	6	6	0,0	228	- 0,9	11,2	230	15,7
dar. Hotels (ohne Hotels garnis)	3	3	0,0	60	- 3,2	12,6	62	5,9
Köthen (Anhalt), Stadt	6	6	0,0	215	0,0	23,5	215	16,0
dar. Hotels (ohne Hotels garnis)	2	2	0,0
Magdeburg, Landeshauptstadt	51	50	0,0	5 967	5,3	28,6	6 098	22,9
dar. Hotels (ohne Hotels garnis)	18	18	0,0	3 239	- 1,5	29,4	3 334	23,3
Merseburg, Stadt	9	9	0,0	857	- 5,1	28,2	928	20,7
dar. Hotels (ohne Hotels garnis)	8	8	0,0
Naumburg (Saale), Stadt	50	49	- 2,0	3 798	9,5	42,4	3 905	31,6
dar. Hotels (ohne Hotels garnis)	16	15	- 6,3	762	- 9,3	38,5	860	19,4
Nebra (Unstrut), Stadt	3	3	0,0
dar. Hotels (ohne Hotels garnis)	2	2	0,0
Oberharz am Brocken, Stadt	46	42	- 8,7	3 021	- 13,9	42,4	3 569	16,8
dar. Hotels (ohne Hotels garnis)	14	13	- 7,1	738	- 4,3	45,8	796	24,5
Oranienbaum-Wörlitz, Stadt	12	12	0,0	566	4,0	67,0	570	36,2
dar. Hotels (ohne Hotels garnis)	6	6	0,0	394	0,0	81,0	394	37,4

¹ Doppelbetten zählen als 2 Schlafgelegenheiten. Für Camping wird 1 Stellplatz in 4 Schlafgelegenheiten umgerechnet.

Noch 9. Beherbergungsbetriebe (einschl. Camping), darunter Hotels (ohne Hotels garnis), Schlafgelegenheiten und Auslastung der Kapazitäten für ausgewählte Gemeinden und touristische Zielorte

Gemeinde Betriebe gesamt dar. Hotels (ohne Hotels garnis)	Juli 2020							Jan. bis Juli 2020
	Betriebe			in den Betrieben angebotene Schlafgelegenheiten ¹				durch- schnitt- liche Aus- lastung
	ins- gesamt	darunter geöffnete		ins- gesamt	Verände- rung ge- genüber dem Vor- jahres- monat	durch- schnitt- liche Aus- lastung	nachrichtlich	
		zu- sammen	Verände- rung ge- genüber dem Vor- jahres- monat				maximales Angebot an Schlafge- legenheiten der letzten 13 Monate	
	Anzahl		%	Anzahl	%		Anzahl	%
Oschersleben (Bode), Stadt	7	7	0,0	376	0,0	24,9	376	14,0
dar. Hotels (ohne Hotels garnis)	2	2	0,0
Osterburg (Altmark), Hansestadt	3	3	50,0	275	54,5	34,6	275	23,7
dar. Hotels (ohne Hotels garnis)	2	2	100,0
Osterwieck, Stadt	4	4	0,0	84	0,0	24,1	84	14,0
dar. Hotels (ohne Hotels garnis)	3	3	0,0
Quedlinburg, Welterbestadt	63	60	- 3,2	2 978	- 4,3	57,2	3 104	29,2
dar. Hotels (ohne Hotels garnis)	16	16	0,0	1 076	- 1,3	66,5	1 098	34,1
Querfurt, Stadt	6	6	0,0	164	0,0	15,0	166	10,1
dar. Hotels (ohne Hotels garnis)	4	4	0,0
Salzwedel, Hansestadt	6	5	- 16,7	188	- 16,4	27,2	228	18,3
dar. Hotels (ohne Hotels garnis)	4	3	- 25,0
Sangerhausen, Stadt	12	12	- 7,7	366	- 4,9	31,6	382	17,7
dar. Hotels (ohne Hotels garnis)	1	1	- 50,0
Schollene	3	3	0,0
dar. Hotels (ohne Hotels garnis)	-	-	-	-	-	-	-	-
Schönebeck (Elbe), Stadt	16	15	- 6,3	1 266	- 3,7	45,8	1 347	25,7
dar. Hotels (ohne Hotels garnis)	4	3	- 25,0	159	- 20,5	21,0	210	16,4
Seegebiet Mansfelder Land	6	5	- 16,7	330	- 23,8	48,1	434	17,3
dar. Hotels (ohne Hotels garnis)	3	2	-33,3
Staßfurt, Stadt	5	5	0,0	141	2,9	42,7	141	27,3
dar. Hotels (ohne Hotels garnis)	2	2	0,0
Stendal, Hansestadt	7	7	- 12,5	304	- 5,6	41,5	305	29,4
dar. Hotels (ohne Hotels garnis)	4	4	- 20,0	189	- 10,8	43,9	190	30,9
Südharz	14	14	7,7	807	1,3	40,0	863	25,5
dar. Hotels (ohne Hotels garnis)	8	8	14,3	503	2,0	51,3	559	37,0
Tangermünde, Stadt	14	13	- 7,1	832	6,5	53,2	874	28,0
dar. Hotels (ohne Hotels garnis)	5	5	0,0	470	2,8	43,0	470	25,2
Thale, Stadt	48	46	- 2,1	2 617	- 6,0	60,2	2 986	31,5
dar. Hotels (ohne Hotels garnis)	19	17	0,0	722	- 18,7	61,0	1 066	35,3
Wanzleben-Börde, Stadt	3	3	0,0	87	0,0	35,0	87	23,6
dar. Hotels (ohne Hotels garnis)	2	2	0,0
Weißenfels, Stadt	9	9	0,0	299	0,7	41,6	299	24,8
dar. Hotels (ohne Hotels garnis)	4	4	0,0	172	0,0	45,7	172	27,8
Wernigerode, Stadt	103	102	0,0	6 221	2,9	53,1	6 438	30,1
dar. Hotels (ohne Hotels garnis)	36	36	0,0	2 931	- 0,4	60,1	2 951	33,8
Wittenberg, Lutherstadt	26	26	0,0	1 748	- 4,5	31,9	1 833	15,4
dar. Hotels (ohne Hotels garnis)	12	12	0,0	929	- 0,5	44,0	936	20,4
Wolmirstedt, Stadt	4	4	0,0	188	0,0	30,1	188	22,2
dar. Hotels (ohne Hotels garnis)	2	2	0,0
Zahna-Elster, Stadt	3	3	0,0
dar. Hotels (ohne Hotels garnis)	-	-	-	-	-	-	-	-
Zeitz, Stadt	8	8	14,3	228	32,6	27,1	229	23,0
dar. Hotels (ohne Hotels garnis)	3	3	50,0	129	63,3	21,4	129	19,0
Zerbst/Anhalt, Stadt	15	15	0,0	417	0,5	23,0	419	11,0
dar. Hotels (ohne Hotels garnis)	3	3	0,0	68	0,0	16,7	68	13,7

¹ Doppelbetten zählen als 2 Schlafgelegenheiten. Für Camping wird 1 Stellplatz in 4 Schlafgelegenheiten umgerechnet.

**10. Ankünfte, Übernachtungen und Aufenthaltsdauer der Gäste in Beherbergungsbetrieben (einschl. Camping),
darunter Hotels (ohne Hotels garnis) für ausgewählte Gemeinden und touristische Zielorte**

Gemeinde Betriebe gesamt dar. Hotels (ohne Hotels garnis)	Juli 2020					Januar bis Juli 2020				
	Ankünfte		Übernachtungen		durch- schn. Aufent- halts- dauer	Ankünfte		Übernachtungen		durch- schn. Aufent- halts- dauer
	insge- samt	Veränd. gegen- über Vorj.- monat	insge- samt	Veränd. gegen- über Vorj.- monat		insge- samt	Veränd. gegen- über Vorj.- zeitr.	insge- samt	Veränd. gegen- über Vorj.- zeitr.	
	Anzahl	%	Anzahl	%	Tage	Anzahl	%	Anzahl	%	Tage
Annaburg, Stadt
dar. Hotels (o. Hotels garnis)	-	-	-	-	-	-	-	-	-	-
Arendsee (Altmark), Stadt	5 580	- 20,7	22 034	- 31,8	3,9	12 650	- 55,3	49 272	- 56,1	3,9
dar. Hotels (o. Hotels garnis)	1 235	3,2	2 711	7,2	2,2	3 874	- 32,4	8 270	- 25,4	2,1
Arnstein, Stadt	1 174	- 19,8	3 417	- 10,2	2,9	4 969	- 49,2	11 243	- 45,7	2,3
dar. Hotels (o. Hotels garnis)
Aschersleben, Stadt	1 738	5,0	3 309	3,1	1,9	7 835	- 37,2	15 476	- 33,0	2,0
dar. Hotels (o. Hotels garnis)	1 570	25,7	2 809	35,9	1,8	5 507	- 34,5	9 721	- 27,6	1,8
Bad Bibra, Stadt	413	- 15,4	1 623	26,7	3,9	1 182	- 36,7	4 476	- 17,9	3,8
dar. Hotels (o. Hotels garnis)
Bad Dürrenberg, Solestadt	1 164	2,0	2 002	2,3	1,7	3 608	- 41,6	6 068	- 42,6	1,7
dar. Hotels (o. Hotels garnis)
Bad Lauchstädt, Goethestadt	450	- 7,4	1 181	27,5	2,6	1 868	- 35,1	3 981	- 26,6	2,1
dar. Hotels (o. Hotels garnis)
Bad Schmiedeberg	2 974	- 13,9	19 457	- 28,4	6,5	10 752	- 39,7	108 204	- 34,8	10,1
dar. Hotels (o. Hotels garnis)	653	- 7,2	1 025	- 26,7	1,6	1 711	- 52,3	3 140	- 56,0	1,8
Ballenstedt, Stadt	1 639	20,2	4 251	1,1	2,6	6 085	- 26,7	15 928	- 26,3	2,6
dar. Hotels (o. Hotels garnis)
Barby, Stadt	790	- 31,8	6 791	- 4,5	8,6	3 015	- 42,1	40 427	- 10,2	13,4
dar. Hotels (o. Hotels garnis)
Bernburg (Saale), Stadt	4 424	26,5	8 338	39,7	1,9	14 180	- 25,7	28 964	- 16,7	2,0
dar. Hotels (o. Hotels garnis)	3 057	29,5	5 502	34,4	1,8	9 747	- 20,8	17 923	- 15,6	1,8
Bitterfeld-Wolfen, Stadt	3 163	13,8	10 185	32,3	3,2	11 052	- 28,4	40 422	1,4	3,7
dar. Hotels (o. Hotels garnis)	1 322	- 27,4	2 417	- 47,1	1,8	6 844	- 42,0	21 032	- 21,4	3,1
Blankenburg (Harz), Stadt	5 005	1,3	20 023	0,0	4,0	17 974	- 40,9	84 140	- 30,4	4,7
dar. Hotels (o. Hotels garnis)	3 373	5,1	8 295	0,4	2,5	11 814	- 39,2	28 246	- 40,2	2,4
Burg, Stadt	1 744	- 4,4	3 931	2,4	2,3	6 040	- 26,8	13 303	- 21,6	2,2
dar. Hotels (o. Hotels garnis)
Coswig (Anhalt), Stadt	2 266	- 38,0	6 087	- 17,1	2,7	7 420	- 42,2	16 227	- 43,7	2,2
dar. Hotels (o. Hotels garnis)
Dessau-Roßlau, Stadt	10 536	- 29,6	16 507	- 36,9	1,6	44 881	- 45,1	71 738	- 48,3	1,6
dar. Hotels (o. Hotels garnis)	6 599	- 33,3	9 464	- 39,1	1,4	30 197	- 44,6	39 574	- 53,4	1,3
Eisleben, Lutherstadt	1 749	- 35,7	3 372	- 20,6	1,9	6 590	- 49,4	13 956	- 41,7	2,1
dar. Hotels (o. Hotels garnis)	1 356	- 31,2	2 270	- 23,2	1,7	5 362	- 46,4	9 635	- 40,0	1,8
Falkenstein/Harz, Stadt	1 374	- 28,9	3 377	- 33,5	2,5	4 674	- 60,3	11 039	- 61,8	2,4
dar. Hotels (o. Hotels garnis)	981	- 20,5	2 227	- 23,2	2,3	3 531	- 51,0	8 316	- 52,8	2,4
Flechtingen	486	16,8	11 789	- 10,5	24,3	2 956	- 5,7	72 150	- 9,0	24,4
dar. Hotels (o. Hotels garnis)	-	-	-	-	-	-	-	-	-	-
Freyburg (Unstrut), Stadt	4 065	41,0	7 558	46,8	1,9	9 420	- 40,4	17 704	- 36,4	1,9
dar. Hotels (o. Hotels garnis)	3 647	48,9	6 671	57,5	1,8	8 455	- 38,8	15 544	- 32,8	1,8
Gardelegen, Hansestadt	1 368	- 3,9	2 478	- 16,2	1,8	6 133	- 23,2	12 072	- 24,7	2,0
dar. Hotels (o. Hotels garnis)	407	132,6	711	168,3	1,7	2 155	30,5	4 225	38,0	2,0
Genthin, Stadt	1 316	- 25,5	2 561	- 19,7	1,9	5 653	- 45,4	10 321	- 39,7	1,8
dar. Hotels (o. Hotels garnis)	1 011	- 26,0	1 778	- 15,4	1,8	4 488	- 45,9	7 651	- 37,6	1,7

**Noch 10. Ankünfte, Übernachtungen und Aufenthaltsdauer der Gäste in Beherbergungsbetrieben (einschl. Camping),
darunter Hotels (ohne Hotels garnis) für ausgewählte Gemeinden und touristische Zielorte**

Gemeinde Betriebe gesamt dar. Hotels (ohne Hotels garnis)	Juli 2020					Januar bis Juli 2020				
	Ankünfte		Übernachtungen		durch- schn. Aufent- halts- dauer	Ankünfte		Übernachtungen		durch- schn. Aufent- halts- dauer
	insge- samt	Veränd. gegen- über Vorj.- monat	insge- samt	Veränd. gegen- über Vorj.- monat		insge- samt	Veränd. gegen- über Vorj.- zeitr.	insge- samt	Veränd. gegen- über Vorj.- zeitr.	
	Anzahl	%	Anzahl	%		Anzahl	%	Anzahl	%	
Gräfenhainichen, Stadt	1 038	3,1	3 004	- 12,7	2,9	2 253	- 22,4	6 201	- 16,4	2,8
dar. Hotels (o. Hotels garnis)
Halberstadt, Stadt	4 180	1,0	8 997	2,6	2,2	14 673	- 47,3	32 679	- 40,3	2,2
dar. Hotels (o. Hotels garnis)	2 112	- 12,6	4 041	- 12,2	1,9	9 029	- 44,4	16 182	- 46,4	1,8
Haldensleben, Stadt	1 117	- 21,1	2 308	- 36,5	2,1	4 533	- 49,7	10 033	- 47,5	2,2
dar. Hotels (o. Hotels garnis)
Halle (Saale), Stadt	14 574	- 27,1	26 503	- 28,6	1,8	76 159	- 45,5	135 410	- 46,7	1,8
dar. Hotels (o. Hotels garnis)	7 396	- 37,8	12 108	- 40,2	1,6	44 791	- 48,7	67 614	- 51,9	1,5
Harzgerode, Stadt	6 550	22,5	22 684	9,3	3,5	18 874	- 36,3	63 042	- 37,7	3,3
dar. Hotels (o. Hotels garnis)	3 353	18,2	11 595	- 8,8	3,5	11 852	- 37,4	40 211	- 42,6	3,4
Havelberg, Hansestadt	4 252	16,7	9 636	51,5	2,3	9 531	- 31,4	20 087	- 17,5	2,1
dar. Hotels (o. Hotels garnis)
Hettstedt, Stadt	521	- 3,3	867	- 5,5	1,7	2 380	- 23,9	4 255	- 17,4	1,8
dar. Hotels (o. Hotels garnis)
Hohenmölsen, Stadt	2 179	39,8	5 728	38,1	2,6	3 977	- 26,5	10 348	- 12,7	2,6
dar. Hotels (o. Hotels garnis)
Ilseburg (Harz), Stadt	4 806	- 23,9	15 594	- 8,9	3,2	20 046	- 49,4	54 264	- 40,9	2,7
dar. Hotels (o. Hotels garnis)	3 416	- 24,6	9 125	- 11,8	2,7	15 476	- 47,5	33 698	- 43,6	2,2
Jessen (Elster), Stadt	511	- 47,8	1 039	- 38,3	2,0	2 080	- 44,0	4 818	- 46,1	2,3
dar. Hotels (o. Hotels garnis)
Kalbe (Milde), Stadt	706	- 11,4	5 367	- 27,6	7,6	3 367	- 39,6	33 188	- 32,0	9,9
dar. Hotels (o. Hotels garnis)
Kamern	242	- 45,0	958	- 39,6	4,0	574	- 61,5	2 060	- 56,7	3,6
dar. Hotels (o. Hotels garnis)
Kelbra (Kyffhäuser), Stadt	6 034	21,7	13 940	17,8	2,3	12 718	- 31,6	27 873	- 33,2	2,2
dar. Hotels (o. Hotels garnis)	821	- 25,8	1 399	- 27,6	1,7	2 526	- 55,4	4 387	- 59,4	1,7
Kemberg, Stadt	2 739	- 47,3	9 398	- 49,2	3,4	7 204	- 58,7	22 295	- 56,1	3,1
dar. Hotels (o. Hotels garnis)
Klötze, Stadt	324	- 27,0	792	- 34,4	2,4	1 797	- 36,6	5 302	- 20,8	3,0
dar. Hotels (o. Hotels garnis)	109	- 33,1	235	- 28,4	2,2	445	- 58,1	740	- 60,5	1,7
Köthen (Anhalt), Stadt	907	- 19,4	1 563	- 24,1	1,7	3 901	- 46,8	7 112	- 47,6	1,8
dar. Hotels (o. Hotels garnis)
Magdeburg, Landeshauptstadt	28 538	- 22,4	52 871	- 16,7	1,9	127 500	- 43,8	232 675	- 40,3	1,8
dar. Hotels (o. Hotels garnis)	16 063	- 34,9	29 559	- 30,4	1,8	84 536	- 46,1	151 614	- 42,9	1,8
Merseburg, Stadt	3 171	- 42,6	7 488	- 30,5	2,4	14 522	- 54,7	32 882	- 51,1	2,3
dar. Hotels (o. Hotels garnis)
Naumburg (Saale), Stadt	15 350	15,8	49 883	1,8	3,2	44 522	- 38,3	198 055	- 27,2	4,4
dar. Hotels (o. Hotels garnis)	4 989	29,3	9 093	28,7	1,8	13 857	- 36,2	25 420	- 36,0	1,8
Nebra (Unstrut), Stadt
dar. Hotels (o. Hotels garnis)
Oberharz am Brocken, Stadt	11 647	5,6	39 533	7,7	3,4	30 262	- 41,8	95 779	- 36,0	3,2
dar. Hotels (o. Hotels garnis)	3 248	1,1	10 296	9,8	3,2	10 747	- 38,0	30 454	- 33,7	2,8
Oranienbaum-Wörlitz, Stadt	5 969	15,1	11 751	23,4	2,0	16 053	- 32,3	32 064	- 25,4	2,0
dar. Hotels (o. Hotels garnis)	4 950	18,4	9 898	29,1	2,0	13 904	- 31,7	26 561	- 27,0	1,9

**Noch 10. Ankünfte, Übernachtungen und Aufenthaltsdauer der Gäste in Beherbergungsbetrieben (einschl. Camping),
darunter Hotels (ohne Hotels garnis) für ausgewählte Gemeinden und touristische Zielorte**

Gemeinde Betriebe gesamt dar. Hotels (ohne Hotels garnis)	Juli 2020					Januar bis Juli 2020				
	Ankünfte		Übernachtungen		durch- schn. Aufent- halts- dauer	Ankünfte		Übernachtungen		durch- schn. Aufent- halts- dauer
	insge- samt	Veränd. gegen- über Vorj.- monat	insge- samt	Veränd. gegen- über Vorj.- monat		insge- samt	Veränd. gegen- über Vorj.- zeitr.	insge- samt	Veränd. gegen- über Vorj.- zeitr.	
	Anzahl	%	Anzahl	%	Tage	Anzahl	%	Anzahl	%	Tage
Oschersleben (Bode), Stadt	1 567	- 27,3	2 908	- 26,2	1,9	5 868	- 48,9	10 378	- 49,9	1,8
dar. Hotels (o. Hotels garnis)
Osterburg (Altm.), Hansestadt	881	- 12,0	2 946	- 16,8	3,3	3 736	- 56,2	9 660	- 56,8	2,6
dar. Hotels (o. Hotels garnis)
Osterwieck, Stadt	322	2,5	628	16,9	2,0	1 223	- 35,7	2 513	- 26,3	2,1
dar. Hotels (o. Hotels garnis)
Quedlinburg, Welterbestadt	16 318	- 1,1	52 673	7,5	3,2	52 551	- 41,7	165 761	- 34,4	3,2
dar. Hotels (o. Hotels garnis)	10 268	10,1	22 188	16,5	2,2	33 273	- 37,3	69 077	- 34,8	2,1
Querfurt, Stadt	495	- 2,9	765	- 12,6	1,5	1 753	- 44,7	2 687	- 46,3	1,5
dar. Hotels (o. Hotels garnis)
Salzwedel, Hansestadt	960	- 37,4	1 586	- 38,5	1,7	4 519	- 52,1	7 676	- 48,9	1,7
dar. Hotels (o. Hotels garnis)
Sangerhausen, Stadt	1 951	6,1	3 589	2,4	1,8	6 809	- 39,2	12 548	- 43,2	1,8
dar. Hotels (o. Hotels garnis)
Schollene
dar. Hotels (o. Hotels garnis)	-	-	-	-	-	-	-	-	-	-
Schönebeck (Elbe), Stadt	4 309	- 15,0	17 989	- 3,2	4,2	13 714	- 37,5	70 000	- 23,4	5,1
dar. Hotels (o. Hotels garnis)	580	- 58,4	1 036	- 56,2	1,8	3 045	- 57,0	5 706	- 52,7	1,9
Seegebiet Mansfelder Land	1 898	3,6	4 924	5,8	2,6	4 581	- 33,8	11 380	- 27,0	2,5
dar. Hotels (o. Hotels garnis)
Staßfurt, Stadt	767	- 3,0	1 868	27,9	2,4	3 259	- 25,6	7 978	- 12,0	2,4
dar. Hotels (o. Hotels garnis)
Stendal, Hansestadt	2 124	- 7,5	3 915	- 10,2	1,8	9 867	- 33,6	18 505	- 27,1	1,9
dar. Hotels (o. Hotels garnis)	1 403	- 15,7	2 573	- 7,3	1,8	6 702	- 34,0	12 375	- 25,2	1,8
Südharz	3 468	- 14,1	9 638	- 21,0	2,8	14 800	- 44,5	34 797	- 48,9	2,4
dar. Hotels (o. Hotels garnis)	3 059	- 6,2	7 522	- 5,5	2,5	13 925	- 40,3	30 797	- 44,5	2,2
Tangermünde, Stadt	8 052	12,6	13 732	28,5	1,7	23 850	- 30,6	41 971	- 27,9	1,8
dar. Hotels (o. Hotels garnis)	3 576	- 5,2	6 265	4,9	1,8	11 579	- 41,3	20 850	- 40,2	1,8
Thale, Stadt	13 640	- 5,4	48 804	- 10,9	3,6	44 046	- 39,5	141 830	- 36,6	3,2
dar. Hotels (o. Hotels garnis)	4 884	- 5,6	13 651	- 26,4	2,8	17 215	- 43,7	49 420	- 47,3	2,9
Wanzleben-Börde, Stadt	500	- 13,2	945	- 2,0	1,9	1 998	- 36,5	4 157	- 17,7	2,1
dar. Hotels (o. Hotels garnis)
Weißenfels, Stadt	2 346	- 23,1	3 854	- 16,1	1,6	9 220	- 39,4	15 713	- 36,8	1,7
dar. Hotels (o. Hotels garnis)	1 459	- 24,0	2 439	- 8,4	1,7	6 160	- 37,0	10 180	- 31,1	1,7
Wernigerode, Stadt	31 399	- 0,1	102 413	- 0,1	3,3	120 830	- 41,7	343 576	- 39,4	2,8
dar. Hotels (o. Hotels garnis)	18 856	- 2,5	54 628	0,1	2,9	70 529	- 39,9	184 013	- 38,1	2,6
Wittenberg, Lutherstadt	10 457	- 18,2	17 305	- 17,4	1,7	30 261	- 49,2	53 596	- 47,5	1,8
dar. Hotels (o. Hotels garnis)	7 992	- 12,5	12 669	- 13,1	1,6	23 828	- 46,0	40 141	- 44,4	1,7
Wolmirstedt, Stadt	1 016	17,6	1 752	- 24,8	1,7	4 701	- 36,9	8 903	- 41,6	1,9
dar. Hotels (o. Hotels garnis)
Zahna-Elster, Stadt
dar. Hotels (o. Hotels garnis)	-	-	-	-	-	-	-	-	-	-
Zeitz, Stadt	932	- 13,1	1 918	- 4,2	2,1	4 690	- 23,1	10 290	- 9,3	2,2
dar. Hotels (o. Hotels garnis)	483	5,5	854	- 1,0	1,8	2 399	- 9,5	4 599	- 2,8	1,9
Zerbst/Anhalt, Stadt	1 153	- 22,7	2 975	- 22,6	2,6	3 675	- 52,0	8 369	- 47,1	2,3
dar. Hotels (o. Hotels garnis)	129	- 40,0	353	12,8	2,7	674	- 65,4	1 980	- 37,1	2,9

11. Beherbergungsbetriebe (einschl. Camping), Schlafgelegenheiten und Auslastung der Kapazitäten nach Gemeindegruppen

Land Gemeindegruppe	Juli 2020							Januar bis Juli 2020
	Betriebe			in den Betrieben angebotene Schlafgelegenheiten ¹				durchschnittliche Auslastung
	ins-gesamt	darunter geöffnete		ins-gesamt	Veränd. gegenüber Vor-jahres-monat	durch-schnitt-liche Aus-lastung	nachrichtl.	
		zu-sammen	Veränd. gegen-über Vor-jahres-monat				maxim. Angebot Schlafge-leg.heiten d. letzten 13 Monate	
							Anzahl	
Sachsen-Anhalt insgesamt	1 161	1 119	- 2,4	76 041	- 2,7	36,8	81 087	22,7
Heilbäder	46	44	- 4,3	4 047	- 3,9	49,3	4 248	45,4
Luftkurorte	105	101	- 2,9	7 373	- 6,8	47,4	8 249	29,2
Erholungsorte	325	313	- 2,5	20 358	- 1,1	47,7	21 635	24,8
Sonstige Gemeinden	685	661	- 2,1	44 263	- 2,6	28,9	46 955	18,6

12. Ankünfte, Übernachtungen und Aufenthaltsdauer der Gäste in Beherbergungsbetrieben (einschl. Camping) nach Gemeindegruppen

Land Gemeindegruppe	Juli 2020					Januar bis Juli 2020				
	Ankünfte		Übernachtungen		durch- schn. Aufent- halts- dauer	Ankünfte		Übernachtungen		durch- schn. Aufent- halts- dauer
	insge- samt	Veränd. gegen- über Vorj.- monat	insge- samt	Veränd. gegen- über Vorj.- monat		insge- samt	Veränd. gegen- über Vorj.- zeitraum	insge- samt	Veränd. gegen- über Vorj.- zeitraum	
Anzahl	%	Anzahl	%	Tage	Anzahl	%	Anzahl	%	Tage	
Sachsen-Anhalt insgesamt	323 142	- 11,3	865 397	- 8,4	2,7	1 155 740	- 42,3	3 071 983	- 36,7	2,7
Heilbäder	9 052	- 13,3	61 810	- 17,6	6,8	34 909	- 38,1	336 598	- 26,0	9,6
Luftkurorte	28 533	- 15,5	107 902	- 19,0	3,8	100 129	- 47,5	366 953	- 41,8	3,7
Erholungsorte	100 412	7,4	299 944	7,6	3,0	314 607	- 39,4	895 602	- 35,6	2,8
Sonstige Gemeinden	185 145	- 18,2	395 741	- 13,5	2,1	706 095	- 42,9	1 472 830	- 38,1	2,1

¹ Doppelbetten zählen als 2 Schlafgelegenheiten. Für Camping wird 1 Stellplatz in 4 Schlafgelegenheiten umgerechnet.

13. Campingplätze mit Urlaubscamping und deren Stellplatzkapazitäten im Monat Juli 2020 nach Reisegebieten, kreisfreien Städten und Landkreisen

Land Reisegebiet Kreisfreie Stadt/Landkreis	Campingplätze			Von den geöffneten Campingplätzen angebotene Stellplätze		
	ins- gesamt	darunter geöffnet ¹		ins- gesamt	Verände- rung ge- genüber dem Vor- jahres- monat	nachrichtlich
		zusammen	Verände- rung ge- genüber dem Vor- jahres- monat			maximales Angebot an Stellplätzen der letzten 13 Monate
	Anzahl		%	Anzahl	%	Anzahl
Sachsen-Anhalt insgesamt	81	79	- 1,3	5 050	- 2,5	5 364
	Reisegebiete					
Harz und Harzvorland	15	14	7,7	1 174	2,2	1 264
Halle, Saale, Unstrut	16	16	0,0	772	17,9	777
Anhalt-Wittenberg	13	13	- 7,1	879	- 16,1	908
Magdeburg, Elbe-Börde-Heide	22	22	0,0	1 536	- 2,8	1 651
Altmark	15	14	- 6,7	689	- 7,4	764
	Kreisfreie Städte/Landkreise					
Dessau-Roßlau, Stadt	1	1	0,0	.	.	.
Halle (Saale), Stadt	1	1	0,0	.	.	.
Magdeburg, Stadt	3	3	0,0	.	.	.
Altmarkkreis Salzwedel	7	6	- 14,3	314	- 19,3	389
Anhalt-Bitterfeld	4	4	- 20,0	.	.	.
Börde	6	6	0,0	.	.	.
Burgenlandkreis	9	9	0,0	540	22,7	540
Harz	13	12	9,1	.	.	.
Jerichower Land	6	6	0,0	428	0,0	428
Mansfeld-Südharz	2	2	0,0	.	.	.
Saalekreis	6	6	0,0	.	.	.
Salzlandkreis	7	7	0,0	371	0,0	371
Stendal	8	8	0,0	375	5,6	375
Wittenberg	8	8	0,0	600	- 3,1	629

¹ Im Berichtsmonat ganz oder teilweise geöffnet.

Monatserhebung im Tourismus

– Camping –

CAMRücksendung bitte bis
zum 10. KT des FolgemonatsStatistisches Landesamt Sachsen-Anhalt
Dezernat 35
Merseburger Str. 2
06110 Halle (Saale)

Statistisches Landesamt Sachsen-Anhalt Postfach 20 11 56 06012 Halle (Saale)

Ansprechpartner/-in für Rückfragen
(freiwillige Angabe)

Name:

Telefon oder E-Mail:

Sie erreichen uns über

Telefon: (0345) 2318-0

Herr Luge -437

Frau Rauch -438

E-Mail:

tourismus@stala.mi.sachsen-anhalt.de

Vielen Dank für Ihre Mitarbeit.

Bitte beachten Sie bei der Beantwortung der Fragen die Erläuterungen zu **1** bis **14** in der separaten Unterlage.

Falls Anschrift oder Firmierung nicht mehr zutreffen, bitte auf Seite 2 korrigieren.

Identnummer
(bei Rückfragen bitte angeben)

Identnummer

Hinweis auf die Erhebungseinheit:

Die im Erhebungsteil des Fragebogens erfragten Angaben beziehen sich auf den einzelnen Beherbergungsbetrieb oder, falls die Beherbergung eine Nebentätigkeit des Betriebes ist, auf den mit dieser Nebentätigkeit befassten fachlichen Betriebsteil.

A Berichtsmonat und Berichtsjahr 01 2 0 2 0
Monat Jahr
B Angebot an Stellplätzen
 Flüchtlinge sind bei der Meldung nicht zu berücksichtigen.

1 Bitte nennen Sie die **Anzahl** der am letzten Öffnungstag des Berichtsmonats **tatsächlich angebotenen Stellplätze für Urlaubscamping** (ohne Dauercamping). **1** 07
C Angaben zu einer vorübergehenden Schließung, Wiedereröffnung oder gewerberechtlichen Abmeldung des Betriebes **2**
 Bitte teilen Sie uns auch vorübergehende Schließungen mit, damit Sie für diesen Zeitraum keinen leeren Fragebogen senden müssen.

1 Der Betrieb wird vorübergehend geschlossen am 08 dieses Berichtsmonats
Tag

2 Der Betrieb wird voraussichtlich wieder eröffnet am 09 2 0
Tag Monat Jahr

3 Der Betrieb wurde **gewerberechtlich** endgültig abgemeldet am **3** 10 dieses Berichtsmonats
Tag

 Senden Sie uns bitte in diesem Fall die Gewerbeabmeldung zu.

Bitte aktualisieren Sie Ihre Anschrift, falls erforderlich.

Name und Anschrift

Bitte zurücksenden an

Statistisches Landesamt Sachsen-Anhalt
Dezernat 35
Postfach 20 11 56
06012 Halle (Saale)

Bemerkungen

Zur Vermeidung von Rückfragen unsererseits können Sie hier auf besondere Ereignisse und Umstände hinweisen, die Einfluss auf Ihre Angaben haben.

Identnummer

FÜR IHRE UNTERLAGEN

D Beherbergungsleistung im Berichtsmonat **4**

i Geben Sie in der folgenden Länderliste bitte jeweils die Ankünfte und Übernachtungen der privat oder geschäftlich anreisenden Gäste (ohne Tagesgäste und Flüchtlinge) an.

Wohnsitz der Gäste 5 (nicht Staatsangehörigkeit)	Anzahl der Ankünfte	Anzahl der Übernachtungen
Deutschland	13	
Europa		
Belgien	21	
Bulgarien	47	
Dänemark	22	
Estland	15	
Finnland	23	
Frankreich	24	
Griechenland	25	
Großbritannien/ Nordirland	26	
Irland, Republik	27	
Island	28	
Italien	29	
Kroatien	20	
Lettland	16	
Litauen	17	
Luxemburg	30	
Malta	18	
Niederlande	31	
Norwegen	32	
Österreich	33	
Polen	34	
Portugal	35	
Rumänien	48	
Russland	36	
Schweden	37	
Schweiz	6 38	
Slowakische Republik ...	19	
Slowenien	46	
Spanien	39	

Wohnsitz der Gäste 5 (nicht Staatsangehörigkeit)	Anzahl der Ankünfte	Anzahl der Übernachtungen
Tschech. Republik	40	
Türkei	41	
Ukraine	44	
Ungarn	42	
Zypern	45	
Sonstiges Europa 7	43	
Afrika		
Rep. Südafrika	50	
Sonstiges Afrika 8	55	
Amerika		
Kanada	70	
USA	71	
Mittelamerika/Karibik 9	72	
Brasilien	73	
Sonst. Südamerika .. 10	84	
Sonst. Nordamerika .. 11	76	
Asien		
Arabische Golfstaaten	12 60	
China, Volksrepublik/ Hongkong	61	
Indien	69	
Israel	62	
Japan	63	
Südkorea	64	
Taiwan	65	
Sonstiges Asien	13 66	
Australien, Ozeanien		
Australien	75	
Neuseeland, Ozeanien	14 79	
Ohne Angabe	90	
Insgesamt	99	

Monatserhebung im Tourismus

– Camping –

Unterrichtung nach § 17 Bundesstatistikgesetz (BStatG)¹ und nach der Datenschutz-Grundverordnung (EU) 2016/679 (DS-GVO)²

Zweck, Art und Umfang der Erhebung

Die Monatserhebung im Tourismus wird bei allen Betrieben oder Betriebsteilen durchgeführt, die nach Einrichtung oder Zweckbestimmung dazu dienen, mindestens zehn Gäste gleichzeitig vorübergehend zu beherbergen. Das Merkmal „Zahl der Gästezimmer“ wird zusätzlich einmal jährlich erhoben. Die Ergebnisse der Monatserhebung im Tourismus dienen als Grundlage für tourismuspolitische Entscheidungen, für infrastrukturelle Planungen sowie für Maßnahmen der Tourismuswerbung und der Marktforschung.

Nach der Definition der Welttourismus-Organisation umfasst der Tourismus „die Aktivitäten von Personen, die an Orte außerhalb ihrer gewohnten Umgebung reisen und sich dort zu Freizeit-, Geschäfts- oder bestimmten anderen Zwecken nicht länger als ein Jahr ohne Unterbrechung aufhalten“.

Mit den Ergebnissen der Monatserhebung im Tourismus werden auch die aus der europäischen Tourismusstatistik-Verordnung resultierenden Datenlieferungsverpflichtungen erfüllt.

Rechtsgrundlagen, Auskunftspflicht

Rechtsgrundlagen sind die Verordnung (EU) Nr. 692/2011 über die europäische Tourismusstatistik sowie das Beherbergungstatistikgesetz (BeherbStatG) in Verbindung mit dem BStatG.

Erhoben werden die Angaben zu § 4 BeherbStatG.

Die Auskunftspflicht ergibt sich aus § 6 Absatz 1 Satz 1 BeherbStatG in Verbindung mit § 15 BStatG. Nach § 6 Absatz 1 Satz 2 BeherbStatG sind die Inhaberin, der Inhaber, die Leiterin oder der Leiter des Beherbergungsbetriebes auskunftspflichtig.

Nach § 11a Absatz 2 BStatG sind alle Unternehmen und Betriebe verpflichtet, ihre Meldungen auf elektronischem Weg an die statistischen Ämter zu übermitteln. Hierzu sind die von den statistischen Ämtern zur Verfügung gestellten Online-Verfahren zu nutzen. Im begründeten Einzelfall kann eine zeitlich befristete Ausnahme von der Online-Meldung vereinbart werden. Dies ist auf formlosen Antrag möglich. Die Pflicht, die erforderlichen Auskünfte zu erteilen, bleibt jedoch weiterhin bestehen.

Nach § 6 Absatz 3 BeherbStatG besteht für Unternehmen deren Inhaberinnen/Inhaber Existenzgründerinnen/Existenzgründer sind, im Kalenderjahr der Betriebseröffnung keine Auskunftspflicht. In den beiden folgenden Kalenderjahren besteht dann keine Auskunftspflicht, wenn das Unternehmen im jeweils letzten abgeschlossenen Geschäftsjahr Umsätze in Höhe von weniger als 800 000 Euro erwirtschaftet hat. Gesellschaften können sich auf die Befreiung von der Auskunftspflicht berufen, wenn alle an der Gesellschaft Beteiligten Existenzgründerinnen/Existenzgründer sind. Existenzgründerinnen/Existenzgründer sind natürliche Personen, die eine gewerbliche oder freiberufliche Tätigkeit in Form einer Neugründung, einer Übernahme oder einer tätigen Beteiligung aus abhängiger Beschäftigung oder aus der Nichtbeschäftigung heraus aufnehmen, § 6 Absatz 4 BeherbStatG. Existenzgründerinnen/Existenzgründer, die von ihrem Recht, keine Auskunft zu erteilen, Gebrauch machen wollen, haben das Vorliegen der vorgenannten Voraussetzungen nachzuweisen. Es steht ihnen jedoch frei, die Auskünfte zu erteilen.

Erteilen Auskunftspflichtige keine, keine vollständige, keine richtige oder nicht rechtzeitig Auskunft, können sie zur Erteilung der Auskunft mit einem Zwangsgeld angehalten werden.

¹ Den Wortlaut der nationalen Rechtsvorschriften in der jeweils geltenden Fassung finden Sie unter <https://www.gesetze-im-internet.de/>.

² Die Rechtsakte der EU in der jeweils geltenden Fassung und in deutscher Sprache finden Sie auf der Internetseite des Amtes für Veröffentlichungen der Europäischen Union unter <https://eur-lex.europa.eu/>.

Darüber hinaus handelt gem. § 23 BStatG ordnungswidrig, wer

- vorsätzlich oder fahrlässig entgegen § 15 Absatz 1 Satz 2, Absatz 2 und 5 Satz 1 BStatG eine Auskunft nicht, nicht rechtzeitig, nicht vollständig oder nicht wahrheitsgemäß erteilt,
- entgegen § 15 Absatz 3 BStatG eine Antwort nicht in der vorgeschriebenen Form erteilt oder
- entgegen § 11a Absatz 2 Satz 1 BStatG ein dort genanntes Verfahren nicht nutzt.

Die Ordnungswidrigkeit kann mit einer Geldbuße bis zu fünftausend Euro geahndet werden.

Nach § 15 Absatz 7 BStatG hat eine Anfechtungsklage gegen die Aufforderung zur Auskunftserteilung keine aufschiebende Wirkung.

Geheimhaltung

Die erhobenen Einzelangaben werden nach § 16 BStatG grundsätzlich geheim gehalten. Nur in ausdrücklich gesetzlich geregelten Ausnahmefällen oder wenn die Auskunftgebenden eingewilligt haben, dürfen Einzelangaben übermittelt werden.

Eine Übermittlung von Einzelangaben ist grundsätzlich zulässig an:

- öffentliche Stellen und Institutionen innerhalb des statistischen Verbunds, die mit der Durchführung einer Bundes- oder europäischen Statistik betraut sind (z.B. die Statistischen Ämter der Länder, die Bundesbank, das Statistische Amt der Europäischen Union [Eurostat]),
- Dienstleister, zu denen ein Auftragsverhältnis besteht (z. B. ITZBund, Rechenzentren der Länder).

Nach § 7 BeherbStatG dürfen an die obersten Bundes- und Landesbehörden für die Verwendung gegenüber den gesetzgebenden Körperschaften und für Zwecke der Planung, jedoch nicht für die Regelung von Einzelfällen, vom Statistischen Bundesamt und den statistischen Ämtern der Länder Tabellen mit statistischen Ergebnissen übermittelt werden, auch soweit Tabellenfelder nur einen einzigen Fall ausweisen.

Nach § 16 Absatz 6 BStatG ist es zulässig, den Hochschulen oder sonstigen Einrichtungen mit der Aufgabe unabhängiger wissenschaftlicher Forschung für die Durchführung wissenschaftlicher Vorhaben

1. Einzelangaben zu übermitteln, wenn die Einzelangaben so anonymisiert sind, dass sie nur mit einem unverhältnismäßig großen Aufwand an Zeit, Kosten und Arbeitskraft den Befragten oder Betroffenen zugeordnet werden können (faktisch anonymisierte Einzelangaben),
2. innerhalb speziell abgesicherter Bereiche des Statistischen Bundesamtes und der statistischen Ämter der Länder Zugang zu Einzelangaben ohne Name und Anschrift (formal anonymisierte Einzelangaben) zu gewähren, wenn wirksame Vorkehrungen zur Wahrung der Geheimhaltung getroffen werden.

Nach Artikel 7 Absatz 1 der Verordnung (EU) Nr. 557/2013 über den Zugang zu vertraulichen Daten für wissenschaftliche Zwecke darf Eurostat in seinen Räumen oder in den Räumen einer von Eurostat anerkannten Zugangseinrichtung für wissenschaftliche Zwecke Einzelangaben ohne Name und Anschrift zugänglich machen. Nach Artikel 7 Absatz 2 der Verordnung darf Eurostat darüber hinaus Einzelangaben für wissenschaftliche Zwecke weitergeben, wenn diese so verändert wurden, dass die Gefahr einer Identifizierung der statistischen Einheit auf ein angemessenes Maß verringert wurde. Der Zugang nach Absatz 2 kann gewährt werden, sofern in der den Zugang beantragenden Forschungseinrichtung geeignete Sicherheitsmaßnahmen getroffen wurden.

Die Pflicht zur Geheimhaltung besteht auch für Personen, die Einzelangaben erhalten.

Hilfsmerkmale, Identnummer, Löschung, Statistikregister

Name und Anschrift des Beherbergungsbetriebes sowie Name und Telefonnummer oder E-Mail-Adresse der für Rückfragen zur Verfügung stehenden Person sind Hilfsmerkmale, die lediglich der technischen Durchführung der Erhebung dienen. Angaben zu den Erhebungsmerkmalen werden solange verarbeitet und gespeichert, wie dies zur Erfüllung der gesetzlichen Verpflichtungen erforderlich ist.

Name und Anschrift des Betriebes sowie die Identnummer werden im Unternehmensregister für statistische Zwecke (Statistikregister) gespeichert (§ 13 Absatz 1 BStatG in Verbindung mit § 1 Absatz 1 Statistikregistergesetz). Die verwendete Identnummer dient der Unterscheidung der in die Erhebung einbezogenen Betriebe sowie der rationellen Aufbereitung und besteht aus einer frei vergebenen laufenden Nummer. Die Identnummer darf in den Datensätzen mit den Angaben zu den Erhebungsmerkmalen bis zu 30 Jahre aufbewahrt werden. Danach wird sie gelöscht.

Rechte der Betroffenen, Kontaktdaten der Datenschutzbeauftragten, Recht auf Beschwerde

Die Auskunftgebenden, deren personenbezogene Angaben verarbeitet werden, können

- eine Auskunft nach Artikel 15 DS-GVO,
- die Berichtigung nach Artikel 16 DS-GVO,
- die Löschung nach Artikel 17 DS-GVO sowie
- die Einschränkung der Verarbeitung nach Artikel 18 DS-GVO

der jeweils sie betreffenden personenbezogenen Angaben beantragen oder der Verarbeitung ihrer personenbezogenen Angaben nach Artikel 21 DS-GVO widersprechen.

Sollte von den oben genannten Rechten Gebrauch gemacht werden, prüft die zuständige öffentliche Stelle, ob die gesetzlichen Voraussetzungen hierfür erfüllt sind. Die antragstellende Person wird gegebenenfalls aufgefordert, ihre Identität nachzuweisen, bevor weitere Maßnahmen ergriffen werden.

Fragen und Beschwerden über die Einhaltung datenschutzrechtlicher Bestimmungen können jederzeit an die behördlichen Datenschutzbeauftragten der Statistischen Ämter des Bundes und der Länder oder an die jeweils zuständigen Datenschutzaufsichtsbehörden gerichtet werden. Deren Kontaktdaten finden Sie unter <https://www.statistikportal.de/de/datenschutz>

Monatserhebung im Tourismus

– Camping –

Erläuterungen zum Fragebogen

1 Zahl der tatsächlich angebotenen Stellplätze

Bitte geben Sie hier die Gesamtzahl der Stellplätze an, die am letzten Öffnungstag des Berichtsmonats für Urlaubscamping zur Verfügung standen. Als Stellplatz gilt die abgegrenzte Fläche, die für das Aufstellen eines mitgebrachten Wohnwagens, Zelt oder ähnlichem gegebenenfalls einschließlich des gästeeigenen Kraftfahrzeuges bestimmt ist. Dabei werden Stellplätze unterschiedlicher Größen oder Ausstattung in gleicher Weise berücksichtigt.

Urlaubscamping liegt vor, wenn die Campingplatzbenutzung für einzelne Tage oder Wochen vereinbart worden ist. Dabei wird im allgemeinen kein pauschales Entgelt, sondern eine nach Dauer der Belegung und Personenzahl gestaffelte Gebühr berechnet.

Nicht einzubeziehen sind diejenigen Stellplätze, die für das Dauercamping bestimmt sind. Bei variabler Aufteilung der Belegungsfläche auf Dauer- und Urlaubscamping sind die Verhältnisse am Stichtag, dem letzten Öffnungstag des Berichtsmonats, entscheidend.

2 Angaben zu einer vorübergehenden Schließung, Wiedereröffnung oder gewerberechtlichen Abmeldung des Betriebes

Zur Klärung der Berichtspflicht und zur Vermeidung von Rückfragen bitten wir Sie, uns Angaben über eine vorübergehende Schließung Ihres Betriebes, z. B. wegen Betriebsferien oder saisonbedingter Betriebsruhe, zu machen. Bitte geben Sie hier auch das Datum der beabsichtigten Wiedereröffnung an. Dies hat den Zweck, dass Sie in der Zwischenzeit nicht monatlich Fehlanzeige melden müssen.

3 Abmeldung

Falls der Betrieb gewerberechtlich ganz abgemeldet worden ist, bitten wir um die Übermittlung einer behördlichen Bestätigung, z. B. in Form der Gewerbeabmeldung an eine der angegebenen Kontaktmöglichkeiten.

4 Beherbergungsleistung im Berichtsmonat: Anzahl der Ankünfte und Übernachtungen

Bitte tragen Sie in der Spalte „Ankünfte“ die Zahl der im Berichtsmonat angekommenen Gäste ein. Die aus dem Vormonat noch anwesenden Gäste werden hier nicht berücksichtigt. Tagesgäste werden nicht erfasst.

In der Spalte „Übernachtungen“ tragen Sie bitte alle Übernachtungen ein, sowohl die der im Berichtsmonat angekommenen als auch der aus dem Vormonat noch anwesenden Gäste.

Beispiel: Familie Mustermann aus Wiesbaden kommt mit 3 Personen am 25. Juli an und reist am 6. August wieder ab. Dann sind folgende Zahlen einzutragen:

- Berichtsmonat Juli:
Zeile Deutschland
3 Ankünfte und 21 Übernachtungen
(3 Gäste mit je 7 Übernachtungen)
- Berichtsmonat August:
Zeile Deutschland
0 Ankünfte und 15 Übernachtungen
(3 Gäste mit je 5 Übernachtungen)

Sofern im Berichtsmonat keine Ankünfte und Übernachtungen zu verzeichnen waren, ist die Abgabe einer Fehlanzeige erforderlich.

5 Wohnsitz der Gäste

Entscheidend ist der ständige Wohnsitz oder ständige Aufenthaltsort der Gäste, unabhängig von deren Staatsangehörigkeit.

6 Einschließlich Liechtenstein**7 Albanien, Andorra, Bosnien und Herzegowina, Guernsey, Isle of Man, Jersey, Kosovo, Mazedonien, Moldawien, Monaco, Montenegro, San Marino, Serbien, Spitzbergen, Vatikanstadt, Weißrussland****8 Ägypten, Algerien, Angola, Äquatorialguinea, Äthiopien, Benin, Botswana, Burkina Faso, Burundi, Demokratische Republik Kongo, Dschibuti, Elfenbeinküste, Eritrea, Gabun, Gambia, Ghana, Guinea, Guinea-Bissau, Kamerun, Kap Verde, Kenia, Komoren, Kongo, Lesotho, Liberia, Libyen, Madagaskar, Malawi, Mali, Marokko, Mauretanien, Mauritius, Mayotte, Mosambik, Namibia, Niger, Nigeria, Ruanda, Sambia, São Tomé und Príncipe, Senegal, Seychellen, Sierra Leone, Simbabwe, Somalia, Süd Sudan, Sudan, Swasiland, Tansania, Togo, Tschad, Tunesien, Uganda, Westsahara, Zentralafrikanische Republik****9 Anguilla, Antigua und Barbuda, Aruba, Bahamas, Barbados, Belize, Cayman Inseln, Costa Rica, Dominica, Dominikanische Republik, El Salvador, Grenada, Guatemala, Haiti, Honduras, Jamaika, Jungferninseln, Kuba, Mexiko, Montserrat, Nicaragua, Panama, Puerto Rico, Saint-Barthélemy, Saint Kitts und Nevis, Saint Lucia, Saint Martin, Saint Vincent und die Grenadinen, Trinidad und Tobago, Turks- und Caicosinseln****10 Argentinien, Bolivien, Chile, Ecuador, Falklandinseln, Guyana, Kolumbien, Paraguay, Peru, Suriname, Uruguay, Venezuela****11 Bermuda, Grönland, Saint Pierre und Miquelon****12 Bahrain, Irak, Katar, Kuwait, Oman, Saudi-Arabien, Vereinigte Arabische Emirate**

- 13** Afghanistan, Armenien, Aserbaidshan, Bangladesch, Bhutan, Brunei, Georgien, Indonesien, Iran, Jemen, Jordanien, Kambodscha, Kasachstan, Kirgisistan, Laos, Libanon, Macau, Malaysia, Malediven, Mongolei, Myanmar, Nepal, Nordkorea, Osttimor, Pakistan, Palästina, Philippinen, Singapur, Sri Lanka, Syrien, Tadschikistan, Thailand, Turkmenistan, Usbekistan, Vietnam
- 14** Amerikanisch Samoa, Antarktis, Cookinseln, Fidschi, Französisch-Polynesien, Französische Süd- und Antarktisgebiete, Guam, Heard und McDonaldinseln, Kiribati, Kokosinseln, Marshallinseln, Mikronesien, Nauru, Neukaledonien, Neuseeland, Norfolkinsel, Niue, Nördliche Marianen, Palau, Papua-Neuguinea, Pitcairnsinseln, Salomonen, Samoa, Südgeorgien und die Südlichen Sandwichinseln, Tokelau, Tonga, Tuvalu, Vanuatu, Wallis und Futuna, Weihnachtsinsel

FÜR IHRE UNTERLAGEN

Monatserhebung im Tourismus

– Sonstiges Beherbergungsgewerbe –

SOB

Rücksendung bitte bis
zum 10. KT des Folgemonats

Statistisches Landesamt Sachsen-Anhalt
Dezernat 35
Merseburger Str. 2
06110 Halle (Saale)

Statistisches Landesamt Sachsen-Anhalt Postfach 20 11 56 06012 Halle (Saale)

Ansprechpartner/-in für Rückfragen
(freiwillige Angabe)

Name:

Telefon oder E-Mail:

Sie erreichen uns über

Telefon: (0345) 2318-0

Herr Luge -437

Frau Rauch -438

E-Mail:

tourismus@stala.mi.sachsen-anhalt.de

Vielen Dank für Ihre Mitarbeit.

Bitte beachten Sie bei der Beantwortung der Fragen die Erläuterungen zu **1** bis **14** in der separaten Unterlage.

Falls Anschrift oder Firmierung nicht mehr zutreffen, bitte auf Seite 2 korrigieren.

Identnummer
(bei Rückfragen bitte angeben)

Identnummer

Hinweis auf die Erhebungseinheit:

Die im Erhebungsteil des Fragebogens erfragten Angaben beziehen sich auf den einzelnen Beherbergungsbetrieb oder, falls die Beherbergung eine Nebentätigkeit des Betriebes ist, auf den mit dieser Nebentätigkeit befassten fachlichen Betriebsteil.

A Berichtsmonat und Berichtsjahr 01 2 0 2 0
Monat Jahr

B Angebot an Gästebetten

i Flüchtlinge sind bei der Meldung nicht zu berücksichtigen.

1 Bitte nennen Sie die **Anzahl** der am letzten
Öffnungstag des Berichtsmonats **tatsächlich**
angebotenen Betten. **1** 04

C Angaben zu einer vorübergehenden Schließung, Wiedereröffnung oder gewerberechtlichen Abmeldung des Betriebes **2**

i Bitte teilen Sie uns auch vorübergehende
Schließungen mit, damit Sie für diesen Zeitraum
keinen leeren Fragebogen senden müssen.

1 Der Betrieb wird vorübergehend geschlossen am 08 ., dieses Berichtsmonats
Tag

2 Der Betrieb wird voraussichtlich wieder eröffnet am 09 2 0
Tag Monat Jahr

3 Der Betrieb wurde **gewerberechtlich** endgültig
abgemeldet am **3** 10 ., dieses Berichtsmonats
Tag

Senden Sie uns bitte
in diesem Fall die
Gewerbeabmeldung zu.

Bitte aktualisieren Sie Ihre Anschrift, falls erforderlich.

Name und Anschrift

Bitte zurücksenden an

Statistisches Landesamt Sachsen-Anhalt
Dezernat 35
Postfach 20 11 56
06012 Halle (Saale)

Bemerkungen

Zur Vermeidung von Rückfragen unsererseits können Sie hier auf besondere Ereignisse und Umstände hinweisen, die Einfluss auf Ihre Angaben haben.

Identnummer

FÜR IHRE UNTERLAGEN

D Beherbergungsleistung im Berichtsmonat 4

i Geben Sie in der folgenden Länderliste bitte jeweils die Zahl der angekommenen Gäste (= Ankünfte der Gäste, die übernachtet haben – ohne Tagesgäste und Flüchtlinge) und die Zahl der Übernachtungen im Berichtsmonat an.

Wohnsitz der Gäste 5 (nicht Staatsangehörigkeit)	Anzahl der Ankünfte	Anzahl der Übernachtungen	Wohnsitz der Gäste 5 (nicht Staatsangehörigkeit)	Anzahl der Ankünfte	Anzahl der Übernachtungen
Deutschland 13			Tschech. Republik 40		
Europa			Türkei 41		
Belgien 21			Ukraine 44		
Bulgarien 47			Ungarn 42		
Dänemark 22			Zypern 45		
Estland 15			Sonstiges Europa 7 43		
Finnland 23			Afrika		
Frankreich 24			Rep. Südafrika 50		
Griechenland 25			Sonstiges Afrika 8 55		
Großbritannien/ Nordirland 26			Amerika		
Irland, Republik 27			Kanada 70		
Island 28			USA 71		
Italien 29			Mittelamerika/Karibik 9 72		
Kroatien 20			Brasilien 73		
Lettland 16			Sonst. Südamerika ... 10 74		
Litauen 17			Sonst. Nordamerika .. 11 76		
Luxemburg 30			Asien		
Malta 18			Arabische Golfstaaten 12 60		
Niederlande 31			China, Volksrepublik Hongkong 61		
Norwegen 32			Indien 69		
Österreich 33			Israel 62		
Polen 34			Japan 63		
Portugal 35			Südkorea 64		
Rumänien 48			Taiwan 65		
Russland 36			Sonstiges Asien 13 66		
Schweden 37			Australien, Ozeanien		
Schweiz 6 38			Australien 75		
Slowakische Republik ... 19			Neuseeland, Ozeanien 14 79		
Slowenien 46			Ohne Angabe 90		
Spanien 39			Insgesamt 99		

Monatserhebung im Tourismus

– Sonstiges Beherbergungsgewerbe –

Unterrichtung nach § 17 Bundesstatistikgesetz (BStatG)¹ und nach der Datenschutz-Grundverordnung (EU) 2016/679 (DS-GVO)²

Zweck, Art und Umfang der Erhebung

Die Monatserhebung im Tourismus wird bei allen Betrieben oder Betriebsteilen durchgeführt, die nach Einrichtung oder Zweckbestimmung dazu dienen, mindestens zehn Gäste gleichzeitig vorübergehend zu beherbergen. Das Merkmal „Zahl der Gästezimmer“ wird zusätzlich einmal jährlich erhoben. Die Ergebnisse der Monatserhebung im Tourismus dienen als Grundlage für tourismuspolitische Entscheidungen, für infrastrukturelle Planungen sowie für Maßnahmen der Tourismuswerbung und der Marktforschung.

Nach der Definition der Welttourismus-Organisation umfasst der Tourismus „die Aktivitäten von Personen, die an Orte außerhalb ihrer gewohnten Umgebung reisen und sich dort zu Freizeit-, Geschäfts- oder bestimmten anderen Zwecken nicht länger als ein Jahr ohne Unterbrechung aufhalten“.

Mit den Ergebnissen der Monatserhebung im Tourismus werden auch die aus der europäischen Tourismusstatistik-Verordnung resultierenden Datenlieferungsverpflichtungen erfüllt.

Rechtsgrundlagen, Auskunftspflicht

Rechtsgrundlagen sind die Verordnung (EU) Nr. 692/2011 über die europäische Tourismusstatistik sowie das Beherbergungsgesetz (BeherbStatG) in Verbindung mit dem BStatG.

Erhoben werden die Angaben zu § 4 BeherbStatG.

Die Auskunftspflicht ergibt sich aus § 6 Absatz 1 Satz 1 BeherbStatG in Verbindung mit § 15 BStatG. Nach § 6 Absatz 1 Satz 2 BeherbStatG sind die Inhaberin, der Inhaber, die Leiterin oder der Leiter des Beherbergungsbetriebes auskunftspflichtig.

Nach § 11a Absatz 2 BStatG sind alle Unternehmen und Betriebe verpflichtet, ihre Meldungen auf elektronischem Weg an die statistischen Ämter zu übermitteln. Hierzu sind die von den statistischen Ämtern zur Verfügung gestellten Online-Verfahren zu nutzen. Im begründeten Einzelfall kann eine zeitlich befristete Ausnahme von der Online-Meldung vereinbart werden. Dies ist auf formlosen Antrag möglich. Die Pflicht, die erforderlichen Auskünfte zu erteilen, bleibt jedoch weiterhin bestehen.

Nach § 6 Absatz 3 BeherbStatG besteht für Unternehmen deren Inhaberinnen/Inhaber Existenzgründerinnen/Existenzgründer sind, im Kalenderjahr der Betriebseröffnung keine Auskunftspflicht. In den beiden folgenden Kalenderjahren besteht dann keine Auskunftspflicht, wenn das Unternehmen im jeweils letzten abgeschlossenen Geschäftsjahr Umsätze in Höhe von weniger als 800 000 Euro erwirtschaftet hat. Gesellschaften können sich auf die Befreiung von der Auskunftspflicht berufen, wenn alle an der Gesellschaft Beteiligten Existenzgründerinnen/Existenzgründer sind. Existenzgründerinnen/Existenzgründer sind natürliche Personen, die eine gewerbliche oder freiberufliche Tätigkeit in Form einer Neugründung, einer Übernahme oder einer tätigen Beteiligung aus abhängiger Beschäftigung oder aus der Nichtbeschäftigung heraus aufnehmen, § 6 Absatz 4 BeherbStatG. Existenzgründerinnen/Existenzgründer, die von ihrem Recht, keine Auskunft zu erteilen, Gebrauch machen wollen, haben das Vorliegen der vorgenannten Voraussetzungen nachzuweisen. Es steht ihnen jedoch frei, die Auskünfte zu erteilen.

Erteilen Auskunftspflichtige keine, keine vollständige, keine richtige oder nicht rechtzeitig Auskunft, können sie zur Erteilung der Auskunft mit einem Zwangsgeld angehalten werden.

¹ Den Wortlaut der nationalen Rechtsvorschriften in der jeweils geltenden Fassung finden Sie unter <https://www.gesetze-im-internet.de/>.

² Die Rechtsakte der EU in der jeweils geltenden Fassung und in deutscher Sprache finden Sie auf der Internetseite des Amtes für Veröffentlichungen der Europäischen Union unter <https://eur-lex.europa.eu/>.

Darüber hinaus handelt gem. § 23 BStatG ordnungswidrig, wer

- vorsätzlich oder fahrlässig entgegen § 15 Absatz 1 Satz 2, Absatz 2 und 5 Satz 1 BStatG eine Auskunft nicht, nicht rechtzeitig, nicht vollständig oder nicht wahrheitsgemäß erteilt,
- entgegen § 15 Absatz 3 BStatG eine Antwort nicht in der vorgeschriebenen Form erteilt oder
- entgegen § 11a Absatz 2 Satz 1 BStatG ein dort genanntes Verfahren nicht nutzt.

Die Ordnungswidrigkeit kann mit einer Geldbuße bis zu fünftausend Euro geahndet werden.

Nach § 15 Absatz 7 BStatG hat eine Anfechtungsklage gegen die Aufforderung zur Auskunftserteilung keine aufschiebende Wirkung.

Geheimhaltung

Die erhobenen Einzelangaben werden nach § 16 BStatG grundsätzlich geheim gehalten. Nur in ausdrücklich gesetzlich geregelten Ausnahmefällen oder wenn die Auskunftgebenden eingewilligt haben, dürfen Einzelangaben übermittelt werden.

Eine Übermittlung von Einzelangaben ist grundsätzlich zulässig an:

- öffentliche Stellen und Institutionen innerhalb des statistischen Verbunds, die mit der Durchführung einer Bundes- oder europäischen Statistik betraut sind (z.B. die Statistischen Ämter der Länder, die Bundesbank, das Statistische Amt der Europäischen Union [Eurostat]),
- Dienstleister, zu denen ein Auftragsverhältnis besteht (z.B. ITZBund, Rechenzentren der Länder).

Nach § 7 BeherbStatG dürfen an die obersten Bundes- und Landesbehörden für die Verwendung gegenüber den gesetzgebenden Körperschaften und für Zwecke der Planung, jedoch nicht für die Regelung von Einzelfällen, vom Statistischen Bundesamt und den statistischen Ämtern der Länder Tabellen mit statistischen Ergebnissen übermittelt werden, auch soweit Tabellenfelder nur einen einzigen Fall ausweisen.

Nach § 16 Absatz 6 BStatG ist es zulässig, den Hochschulen oder sonstigen Einrichtungen mit der Aufgabe unabhängiger wissenschaftlicher Forschung für die Durchführung wissenschaftlicher Vorhaben

1. Einzelangaben zu übermitteln, wenn die Einzelangaben so anonymisiert sind, dass sie nur mit einem unverhältnismäßig großen Aufwand an Zeit, Kosten und Arbeitskraft den Befragten oder Betroffenen zugeordnet werden können (faktisch anonymisierte Einzelangaben),
2. innerhalb speziell abgesicherter Bereiche des Statistischen Bundesamtes und der statistischen Ämter der Länder Zugang zu Einzelangaben ohne Name und Anschrift (formal anonymisierte Einzelangaben) zu gewähren, wenn wirksame Vorkehrungen zur Wahrung der Geheimhaltung getroffen werden.

Nach Artikel 7 Absatz 1 der Verordnung (EU) Nr. 557/2013 über den Zugang zu vertraulichen Daten für wissenschaftliche Zwecke darf Eurostat in seinen Räumen oder in den Räumen einer von Eurostat anerkannten Zugangseinrichtung für wissenschaftliche Zwecke Einzelangaben ohne Name und Anschrift zugänglich machen. Nach Artikel 7 Absatz 2 der Verordnung darf Eurostat darüber hinaus Einzelangaben für wissenschaftliche Zwecke weitergeben, wenn diese so verändert wurden, dass die Gefahr einer Identifizierung der statistischen Einheit auf ein angemessenes Maß verringert wurde. Der Zugang nach Absatz 2 kann gewährt werden, sofern in der den Zugang beantragenden Forschungseinrichtung geeignete Sicherheitsmaßnahmen getroffen wurden.

Die Pflicht zur Geheimhaltung besteht auch für Personen, die Einzelangaben erhalten.

Hilfsmerkmale, Identnummer, Löschung, Statistikregister

Name und Anschrift des Beherbergungsbetriebes sowie Name und Telefonnummer oder E-Mail-Adresse der für Rückfragen zur Verfügung stehenden Person sind Hilfsmerkmale, die lediglich der technischen Durchführung der Erhebung dienen. Angaben zu den Erhebungsmerkmalen werden solange verarbeitet und gespeichert, wie dies zur Erfüllung der gesetzlichen Verpflichtungen erforderlich ist.

Name und Anschrift des Betriebes sowie die Identnummer werden im Unternehmensregister für statistische Zwecke (Statistikregister) gespeichert (§ 13 Absatz 1 BStatG in Verbindung mit § 1 Absatz 1 Statistikregistergesetz). Die verwendete Identnummer dient der Unterscheidung der in die Erhebung einbezogenen Betriebe sowie der rationellen Aufbereitung und besteht aus einer frei vergebenen laufenden Nummer. Die Identnummer darf in den Datensätzen mit den Angaben zu den Erhebungsmerkmalen bis zu 30 Jahre aufbewahrt werden. Danach wird sie gelöscht.

Rechte der Betroffenen, Kontaktdaten der Datenschutzbeauftragten, Recht auf Beschwerde

Die Auskunftgebenden, deren personenbezogene Angaben verarbeitet werden, können

- eine Auskunft nach Artikel 15 DS-GVO,
- die Berichtigung nach Artikel 16 DS-GVO,
- die Löschung nach Artikel 17 DS-GVO sowie
- die Einschränkung der Verarbeitung nach Artikel 18 DS-GVO

der jeweils sie betreffenden personenbezogenen Angaben beantragen oder der Verarbeitung ihrer personenbezogenen Angaben nach Artikel 21 DS-GVO widersprechen.

Sollte von den oben genannten Rechten Gebrauch gemacht werden, prüft die zuständige öffentliche Stelle, ob die gesetzlichen Voraussetzungen hierfür erfüllt sind. Die antragstellende Person wird gegebenenfalls aufgefordert, ihre Identität nachzuweisen, bevor weitere Maßnahmen ergriffen werden.

Fragen und Beschwerden über die Einhaltung datenschutzrechtlicher Bestimmungen können jederzeit an die behördlichen Datenschutzbeauftragten der Statistischen Ämter des Bundes und der Länder oder an die jeweils zuständigen Datenschutzaufsichtsbehörden gerichtet werden. Deren Kontaktdaten finden Sie unter

<https://www.statistikportal.de/de/datenschutz>

Monatserhebung im Tourismus

– Sonstiges Beherbergungsgewerbe –

Erläuterungen zum Fragebogen

1 Zahl der tatsächlich angebotenen Betten

Bitte geben Sie hier die Gesamtzahl der Betten an, die am letzten Öffnungstag des Berichtsmonats zur Beherbergung von Gästen zur Verfügung standen. Die Anzahl der Betten entspricht dabei der Anzahl der Personen, die bei Normalbelegung gleichzeitig hätten übernachten können. Doppelbetten zählen dabei als zwei Schlafgelegenheiten. Klappbetten, Schlafcouchen und -sofas, die regulär als Schlafgelegenheit angeboten werden, gehören auch dazu.

Nicht zu berücksichtigen sind behelfsmäßige Schlafgelegenheiten (z. B. Zustellbetten, Kinderbetten), bei deren Benutzung lediglich ein Aufschlag zum Übernachtungspreis berechnet wird.

2 Angaben zu einer vorübergehenden Schließung, Wiedereröffnung oder gewerberechtlichen Abmeldung des Betriebes

Zur Klärung der Berichtspflicht und zur Vermeidung von Rückfragen bitten wir Sie, uns Angaben über eine vorübergehende Schließung Ihres Betriebes, z. B. wegen Betriebsferien oder saisonbedingter Betriebsruhe, zu machen. Bitte geben Sie hier auch das Datum der beabsichtigten Wiedereröffnung an. Dies hat den Zweck, dass Sie in der Zwischenzeit nicht monatlich Fehlanzeige melden müssen.

3 Abmeldung

Falls der Betrieb gewerberechtlich ganz abgemeldet worden ist, bitten wir um die Übermittlung einer behördlichen Bestätigung, z. B. in Form der Gewerbeabmeldung an eine der angegebenen Kontaktmöglichkeiten.

4 Beherbergungsleistung im Berichtsmonat: Anzahl der Ankünfte und Übernachtungen

Bitte tragen Sie in der Spalte „Ankünfte“ die Zahl der im Berichtsmonat angekommenen Gäste ein. Die aus dem Vormonat noch anwesenden Gäste werden hier nicht berücksichtigt. Tagesgäste werden nicht erfasst.

In der Spalte „Übernachtungen“ tragen Sie bitte alle Übernachtungen ein, sowohl die der im Berichtsmonat angekommenen als auch der aus dem Vormonat noch anwesenden Gäste.

Beispiel: Familie Mustermann aus Wiesbaden kommt mit 3 Personen am 25. Juli an und reist am 6. August wieder ab. Dann sind folgende Zahlen einzutragen:

- Berichtsmonat Juli:
Zeile Deutschland
3 Ankünfte und 21 Übernachtungen
(3 Gäste mit je 7 Übernachtungen)
- Berichtsmonat August:
Zeile Deutschland
0 Ankünfte und 15 Übernachtungen
(3 Gäste mit je 5 Übernachtungen)

Sofern im Berichtsmonat keine Ankünfte und Übernachtungen zu verzeichnen waren, ist die Abgabe einer Fehlanzeige erforderlich.

5 Wohnsitz der Gäste

Entscheidend ist der ständige Wohnsitz oder ständige Aufenthaltsort der Gäste, unabhängig von deren Staatsangehörigkeit.

6 Einschließlich Liechtenstein**7 Albanien, Andorra, Bosnien und Herzegowina, Guernsey, Isle of Man, Jersey, Kosovo, Mazedonien, Moldawien, Monaco, Montenegro, San Marino, Serbien, Spitzbergen, Vatikanstadt, Weißrussland****8 Ägypten, Algerien, Angola, Äquatorialguinea, Äthiopien, Benin, Botswana, Burkina Faso, Burundi, Demokratische Republik Kongo, Dschibuti, Elfenbeinküste, Eritrea, Gabun, Gambia, Ghana, Guinea, Guinea-Bissau, Kamerun, Kap Verde, Kenia, Komoren, Kongo, Lesotho, Liberia, Libyen, Madagaskar, Malawi, Mali, Marokko, Mauretanien, Mauritius, Mayotte, Mosambik, Namibia, Niger, Nigeria, Ruanda, Sambia, São Tomé und Príncipe, Senegal, Seychellen, Sierra Leone, Simbabwe, Somalia, Süd Sudan, Sudan, Swasiland, Tansania, Togo, Tschad, Tunesien, Uganda, Westsahara, Zentralafrikanische Republik****9 Anguilla, Antigua und Barbuda, Aruba, Bahamas, Barbados, Belize, Cayman Inseln, Costa Rica, Dominica, Dominikanische Republik, El Salvador, Grenada, Guatemala, Haiti, Honduras, Jamaika, Jungferninseln, Kuba, Mexiko, Montserrat, Nicaragua, Panama, Puerto Rico, Saint-Barthélemy, Saint Kitts und Nevis, Saint Lucia, Saint Martin, Saint Vincent und die Grenadinen, Trinidad und Tobago, Turks- und Caicosinseln****10 Argentinien, Bolivien, Chile, Ecuador, Falklandinseln, Guyana, Kolumbien, Paraguay, Peru, Suriname, Uruguay, Venezuela****11 Bermuda, Grönland, Saint Pierre und Miquelon****12 Bahrain, Irak, Katar, Kuwait, Oman, Saudi-Arabien, Vereinigte Arabische Emirate**

- 13** Afghanistan, Armenien, Aserbaidshan, Bangladesch, Bhutan, Brunei, Georgien, Indonesien, Iran, Jemen, Jordanien, Kambodscha, Kasachstan, Kirgisistan, Laos, Libanon, Macau, Malaysia, Malediven, Mongolei, Myanmar, Nepal, Nordkorea, Osttimor, Pakistan, Palästina, Philippinen, Singapur, Sri Lanka, Syrien, Tadschikistan, Thailand, Turkmenistan, Usbekistan, Vietnam
- 14** Amerikanisch Samoa, Antarktis, Cookinseln, Fidschi, Französisch-Polynesien, Französische Süd- und Antarktisgebiete, Guam, Heard und McDonaldinseln, Kiribati, Kokosinseln, Marshallinseln, Mikronesien, Nauru, Neukaledonien, Neuseeland, Norfolkinsel, Niue, Nördliche Marianen, Palau, Papua-Neuguinea, Pitcairnsinseln, Salomonen, Samoa, Südgeorgien und die Südlichen Sandwichinseln, Tokelau, Tonga, Tuvalu, Vanuatu, Wallis und Futuna, Weihnachtsinsel

FÜR IHRE UNTERLAGEN

Monatserhebung im Tourismus

– Hotellerie –

HOT

Rücksendung bitte bis
zum 10. KT des Folgemonats

Statistisches Landesamt Sachsen-Anhalt
Dezernat 35
Merseburger Str. 2
06110 Halle (Saale)

Statistisches Landesamt Sachsen-Anhalt Postfach 20 11 56 06012 Halle (Saale)

Ansprechpartner/-in für Rückfragen
(freiwillige Angabe)

Name:

--	--

Telefon oder E-Mail:

--	--

Sie erreichen uns über

Telefon: (0345) 2318-0

Herr Luge -437

Frau Rauch -438

E-Mail:

tourismus@stala.mi.sachsen-anhalt.de

Vielen Dank für Ihre Mitarbeit.

Bitte beachten Sie bei der Beantwortung der Fragen die Erläuterungen zu **1** bis **18** in der separaten Unterlage.

Falls Anschrift oder Firmierung nicht mehr zutreffen, bitte auf Seite 2 korrigieren.

Identnummer
(bei Rückfragen bitte angeben)

Identnummer

Hinweis auf die Erhebungseinheit:

Die im Erhebungsteil des Fragebogens erfragten Angaben beziehen sich auf den einzelnen Beherbergungsbetrieb oder, falls die Beherbergung eine Nebentätigkeit des Betriebes ist, auf den mit dieser Nebentätigkeit befassten fachlichen Betriebsteil.

A Berichtsmonat und Berichtsjahr 01 2 0 2 0
Monat Jahr

B Angebot an Gästebetten und Gästezimmern

i Flüchtlinge sind bei der Meldung nicht zu berücksichtigen.

1 Bitte nennen Sie die **Anzahl** der am letzten
Öffnungstag des Berichtsmonats **tatsächlich**
angebotenen Betten. 1 04

2 Diese Frage ist **nur für den Berichtsmonat Juli** auszufüllen: Bitte nennen Sie die Anzahl der am 31. Juli **tatsächlich angebotenen Gästezimmer**. 2 05

C Gästezimmerauslastung

i Diese Fragen sind **nur auszufüllen**, wenn Sie **mindestens 25 Gästezimmer** angeboten haben. Entscheidend ist dabei der Stand im letzten verfügbaren Juli.

Bitte beachten Sie: Zimmer, die Flüchtlingen angeboten werden oder von diesen belegt sind, dürfen Sie nicht bei Ihren Angaben zur Gästezimmerauslastung berücksichtigen.

1 Bitte nennen Sie die Anzahl der **angebotenen Gästezimmertage** im Berichtsmonat. **3** 02 _____

2 Bitte nennen Sie die Anzahl der **belegten Gästezimmertage** (Roomnights) im Berichtsmonat. **4** 03 _____

3 Liegen Ihnen Angaben zu C1 und C2 nicht vor, geben Sie bitte hilfsweise die **Auslastung der Gästezimmer** im Berichtsmonat **in vollen Prozent** an (gegebenenfalls eine sorgfältige Schätzung). 5 06

Bitte aktualisieren Sie Ihre Anschrift, falls erforderlich.

Name und Anschrift

Bitte zurücksenden an

Statistisches Landesamt Sachsen-Anhalt
Dezernat 35
Postfach 20 11 56
06012 Halle (Saale)

Bemerkungen

Zur Vermeidung von Rückfragen unsererseits können Sie hier auf besondere Ereignisse und Umstände hinweisen, die Einfluss auf Ihre Angaben haben.

Identnummer

D Angaben zu einer vorübergehenden Schließung, Wiedereröffnung oder gewerberechtlichen Abmeldung des Betriebes **6**

i Bitte teilen Sie uns auch vorübergehende Schließungen mit, damit Sie für diesen Zeitraum keinen leeren Fragebogen senden müssen.

- 1 Der Betrieb wird vorübergehend geschlossen am 08 , dieses Berichtsmonats
Tag
- 2 Der Betrieb wird voraussichtlich wieder eröffnet am 09 2 0
Tag Monat Jahr
- 3 Der Betrieb wurde **gewerberechtlich** endgültig abgemeldet am **7** 10 , dieses Berichtsmonats
Tag

Senden Sie uns bitte in diesem Fall die Gewerbeabmeldung zu.

E Beherbergungsleistung im Berichtsmonat 8

i Geben Sie in der folgenden Länderliste bitte jeweils die Ankünfte und Übernachtungen der privat oder geschäftlich anreisenden Gäste (ohne Tagesgäste und Flüchtlinge) an.

Wohnsitz der Gäste 9 (nicht Staatsangehörigkeit)	Anzahl der Ankünfte	Anzahl der Übernachtungen	Wohnsitz der Gäste 9 (nicht Staatsangehörigkeit)	Anzahl der Ankünfte	Anzahl der Übernachtungen
Deutschland 13			Tschech. Republik 40		
Europa			Türkei 41		
Belgien 21			Ukraine 44		
Bulgarien 47			Ungarn 42		
Dänemark 22			Zypern 45		
Estland 15			Sonstiges Europa 11 43		
Finnland 23			Afrika		
Frankreich 24			Rep. Südafrika 50		
Griechenland 25			Sonstiges Afrika 12 55		
Großbritannien/ Nordirland 26			Amerika		
Irland, Republik 27			Kanada 70		
Island 28			USA 71		
Italien 29			Mittelamerika/Karibik 13 72		
Kroatien 20			Brasilien 73		
Lettland 16			Sonst. Südamerika ... 14 74		
Litauen 17			Sonst. Nordamerika .. 15 76		
Luxemburg 30			Asien		
Malta 18			Arabische Golfstaaten 16 60		
Niederlande 31			China, Volksrepublik/ Hongkong 61		
Norwegen 32			Indien 69		
Österreich 33			Israel 62		
Polen 34			Japan 63		
Portugal 35			Südkorea 64		
Rumänien 48			Taiwan 65		
Russland 36			Sonstiges Asien 17 66		
Schweden 37			Australien, Ozeanien		
Schweiz 10 38			Australien 75		
Slowakische Republik ... 19			Neuseeland, Ozeanien 18 79		
Slowenien 46			Ohne Angabe 90		
Spanien 39			Insgesamt 99		

Monatserhebung im Tourismus

– Hotellerie –

Unterrichtung nach § 17 Bundesstatistikgesetz (BStatG)¹ und nach der Datenschutz-Grundverordnung (EU) 2016/679 (DS-GVO)²

Zweck, Art und Umfang der Erhebung

Die Monatserhebung im Tourismus wird bei allen Betrieben oder Betriebsteilen durchgeführt, die nach Einrichtung oder Zweckbestimmung dazu dienen, mindestens zehn Gäste gleichzeitig vorübergehend zu beherbergen. Das Merkmal „Zahl der Gästezimmer“ wird zusätzlich einmal jährlich erhoben. Die Ergebnisse der Monatserhebung im Tourismus dienen als Grundlage für tourismuspolitische Entscheidungen, für infrastrukturelle Planungen sowie für Maßnahmen der Tourismuswerbung und der Marktforschung.

Nach der Definition der Welttourismus-Organisation umfasst der Tourismus „die Aktivitäten von Personen, die an Orte außerhalb ihrer gewohnten Umgebung reisen und sich dort zu Freizeit-, Geschäfts- oder bestimmten anderen Zwecken nicht länger als ein Jahr ohne Unterbrechung aufhalten“.

Mit den Ergebnissen der Monatserhebung im Tourismus werden auch die aus der europäischen Tourismusstatistik-Verordnung resultierenden Datenlieferungsverpflichtungen erfüllt.

Rechtsgrundlagen, Auskunftspflicht

Rechtsgrundlagen sind die Verordnung (EU) Nr. 692/2011 über die europäische Tourismusstatistik sowie das Beherbergungstatistikgesetz (BeherbStatG) in Verbindung mit dem BStatG.

Erhoben werden die Angaben zu § 4 BeherbStatG.

Die Auskunftspflicht ergibt sich aus § 6 Absatz 1 Satz 1 BeherbStatG in Verbindung mit § 15 BStatG. Nach § 6 Absatz 1 Satz 2 BeherbStatG sind die Inhaberin, der Inhaber, die Leiterin oder der Leiter des Beherbergungsbetriebes auskunftspflichtig.

Nach § 11a Absatz 2 BStatG sind alle Unternehmen und Betriebe verpflichtet, ihre Meldungen auf elektronischem Weg an die statistischen Ämter zu übermitteln. Hierzu sind die von den statistischen Ämtern zur Verfügung gestellten Online-Verfahren zu nutzen. Im begründeten Einzelfall kann eine zeitlich befristete Ausnahme von der Online-Meldung vereinbart werden. Dies ist auf formlosen Antrag möglich. Die Pflicht, die erforderlichen Auskünfte zu erteilen, bleibt jedoch weiterhin bestehen.

Nach § 6 Absatz 3 BeherbStatG besteht für Unternehmen deren Inhaberinnen/Inhaber Existenzgründerinnen/Existenzgründer sind, im Kalenderjahr der Betriebseröffnung keine Auskunftspflicht. In den beiden folgenden Kalenderjahren besteht dann keine Auskunftspflicht, wenn das Unternehmen im jeweils letzten abgeschlossenen Geschäftsjahr Umsätze in Höhe von weniger als 800 000 Euro erwirtschaftet hat. Gesellschaften können sich auf die Befreiung von der Auskunftspflicht berufen, wenn alle an der Gesellschaft Beteiligten Existenzgründerinnen/Existenzgründer sind. Existenzgründerinnen/Existenzgründer sind natürliche Personen, die eine gewerbliche oder freiberufliche Tätigkeit in Form einer Neugründung, einer Übernahme oder einer tätigen Beteiligung aus abhängiger Beschäftigung oder aus der Nichtbeschäftigung heraus aufnehmen, § 6 Absatz 4 BeherbStatG. Existenzgründerinnen/Existenzgründer, die von ihrem Recht, keine Auskunft zu erteilen, Gebrauch machen wollen, haben das Vorliegen der vorgenannten Voraussetzungen nachzuweisen. Es steht ihnen jedoch frei, die Auskünfte zu erteilen.

Erteilen Auskunftspflichtige keine, keine vollständige, keine richtige oder nicht rechtzeitig Auskunft, können sie zur Erteilung der Auskunft mit einem Zwangsgeld angehalten werden.

¹ Den Wortlaut der nationalen Rechtsvorschriften in der jeweils geltenden Fassung finden Sie unter <https://www.gesetze-im-internet.de/>.

² Die Rechtsakte der EU in der jeweils geltenden Fassung und in deutscher Sprache finden Sie auf der Internetseite des Amtes für Veröffentlichungen der Europäischen Union unter <https://eur-lex.europa.eu/>.

Darüber hinaus handelt gem. § 23 BStatG ordnungswidrig, wer

- vorsätzlich oder fahrlässig entgegen § 15 Absatz 1 Satz 2, Absatz 2 und 5 Satz 1 BStatG eine Auskunft nicht, nicht rechtzeitig, nicht vollständig oder nicht wahrheitsgemäß erteilt,
- entgegen § 15 Absatz 3 BStatG eine Antwort nicht in der vorgeschriebenen Form erteilt oder
- entgegen § 11a Absatz 2 Satz 1 BStatG ein dort genanntes Verfahren nicht nutzt.

Die Ordnungswidrigkeit kann mit einer Geldbuße bis zu fünftausend Euro geahndet werden.

Nach § 15 Absatz 7 BStatG hat eine Anfechtungsklage gegen die Aufforderung zur Auskunftserteilung keine aufschiebende Wirkung.

Geheimhaltung

Die erhobenen Einzelangaben werden nach § 16 BStatG grundsätzlich geheim gehalten. Nur in ausdrücklich gesetzlich geregelten Ausnahmefällen oder wenn die Auskunftgebenden eingewilligt haben, dürfen Einzelangaben übermittelt werden.

Eine Übermittlung von Einzelangaben ist grundsätzlich zulässig an:

- öffentliche Stellen und Institutionen innerhalb des statistischen Verbunds, die mit der Durchführung einer Bundes- oder europäischen Statistik betraut sind (z.B. die Statistischen Ämter der Länder, die Bundesbank, das Statistische Amt der Europäischen Union [Eurostat]),
- Dienstleister, zu denen ein Auftragsverhältnis besteht (z. B. ITZBund, Rechenzentren der Länder).

Nach § 7 BeherbStatG dürfen an die obersten Bundes- und Landesbehörden für die Verwendung gegenüber den gesetzgebenden Körperschaften und für Zwecke der Planung, jedoch nicht für die Regelung von Einzelfällen, vom Statistischen Bundesamt und den statistischen Ämtern der Länder Tabellen mit statistischen Ergebnissen übermittelt werden, auch soweit Tabellenfelder nur einen einzigen Fall ausweisen.

Nach § 16 Absatz 6 BStatG ist es zulässig, den Hochschulen oder sonstigen Einrichtungen mit der Aufgabe unabhängiger wissenschaftlicher Forschung für die Durchführung wissenschaftlicher Vorhaben

1. Einzelangaben zu übermitteln, wenn die Einzelangaben so anonymisiert sind, dass sie nur mit einem unverhältnismäßig großen Aufwand an Zeit, Kosten und Arbeitskraft den Befragten oder Betroffenen zugeordnet werden können (faktisch anonymisierte Einzelangaben),
2. innerhalb speziell abgesicherter Bereiche des Statistischen Bundesamtes und der statistischen Ämter der Länder Zugang zu Einzelangaben ohne Name und Anschrift (formal anonymisierte Einzelangaben) zu gewähren, wenn wirksame Vorkehrungen zur Wahrung der Geheimhaltung getroffen werden.

Nach Artikel 7 Absatz 1 der Verordnung (EU) Nr. 557/2013 über den Zugang zu vertraulichen Daten für wissenschaftliche Zwecke darf Eurostat in seinen Räumen oder in den Räumen einer von Eurostat anerkannten Zugangseinrichtung für wissenschaftliche Zwecke Einzelangaben ohne Name und Anschrift zugänglich machen. Nach Artikel 7 Absatz 2 der Verordnung darf Eurostat darüber hinaus Einzelangaben für wissenschaftliche Zwecke weitergeben, wenn diese so verändert wurden, dass die Gefahr einer Identifizierung der statistischen Einheit auf ein angemessenes Maß verringert wurde. Der Zugang nach Absatz 2 kann gewährt werden, sofern in der den Zugang beantragenden Forschungseinrichtung geeignete Sicherheitsmaßnahmen getroffen wurden.

Die Pflicht zur Geheimhaltung besteht auch für Personen, die Einzelangaben erhalten.

Hilfsmerkmale, Identnummer, Löschung, Statistikregister

Name und Anschrift des Beherbergungsbetriebes sowie Name und Telefonnummer oder E-Mail-Adresse der für Rückfragen zur Verfügung stehenden Person sind Hilfsmerkmale, die lediglich der technischen Durchführung der Erhebung dienen. Angaben zu den Erhebungsmerkmalen werden solange verarbeitet und gespeichert, wie dies zur Erfüllung der gesetzlichen Verpflichtungen erforderlich ist.

Name und Anschrift des Betriebes sowie die Identnummer werden im Unternehmensregister für statistische Zwecke (Statistikregister) gespeichert (§ 13 Absatz 1 BStatG in Verbindung mit § 1 Absatz 1 Statistikregistergesetz). Die verwendete Identnummer dient der Unterscheidung der in die Erhebung einbezogenen Betriebe sowie der rationellen Aufbereitung und besteht aus einer frei vergebenen laufenden Nummer. Die Identnummer darf in den Datensätzen mit den Angaben zu den Erhebungsmerkmalen bis zu 30 Jahre aufbewahrt werden. Danach wird sie gelöscht.

Rechte der Betroffenen, Kontaktdaten der Datenschutzbeauftragten, Recht auf Beschwerde

Die Auskunftgebenden, deren personenbezogene Angaben verarbeitet werden, können

- eine Auskunft nach Artikel 15 DS-GVO,
- die Berichtigung nach Artikel 16 DS-GVO,
- die Löschung nach Artikel 17 DS-GVO sowie
- die Einschränkung der Verarbeitung nach Artikel 18 DS-GVO

der jeweils sie betreffenden personenbezogenen Angaben beantragen oder der Verarbeitung ihrer personenbezogenen Angaben nach Artikel 21 DS-GVO widersprechen.

Sollte von den oben genannten Rechten Gebrauch gemacht werden, prüft die zuständige öffentliche Stelle, ob die gesetzlichen Voraussetzungen hierfür erfüllt sind. Die antragstellende Person wird gegebenenfalls aufgefordert, ihre Identität nachzuweisen, bevor weitere Maßnahmen ergriffen werden.

Fragen und Beschwerden über die Einhaltung datenschutzrechtlicher Bestimmungen können jederzeit an die behördlichen Datenschutzbeauftragten der Statistischen Ämter des Bundes und der Länder oder an die jeweils zuständigen Datenschutzaufsichtsbehörden gerichtet werden. Deren Kontaktdaten finden Sie unter

<https://www.statistikportal.de/de/datenschutz>

Monatserhebung im Tourismus**HOT**

– Hotellerie –

Erläuterungen zum Fragebogen

1 Zahl der tatsächlich angebotenen Betten

Bitte geben Sie hier die Gesamtzahl der Betten an, die am letzten Öffnungstag des Berichtsmonats zur Beherbergung von Gästen zur Verfügung standen. Die Anzahl der Betten entspricht dabei der Anzahl der Personen, die bei Normalbelegung gleichzeitig hätten übernachten können. Doppelbetten zählen dabei als zwei Schlafgelegenheiten. Klappbetten, Schlafcouchen und -sofas, die regulär als Schlafgelegenheit angeboten werden, gehören auch dazu. Nicht zu berücksichtigen sind behelfsmäßige Schlafgelegenheiten (z. B. Zustellbetten, Kinderbetten), bei deren Benutzung lediglich ein Aufschlag zum Übernachtungspreis berechnet wird.

2 Zahl der Gästezimmer am 31. Juli

Diese Frage ist nur für den Berichtsmonat Juli auszufüllen. Bitte geben Sie hier die Gesamtzahl der Zimmer an, die am 31. Juli zur Beherbergung von Gästen zur Verfügung standen. Als Gästezimmer gilt eine aus einem Raum oder einer Gruppe von Räumen bestehende Einheit, die eine unteilbare Mieteinheit in einem Beherbergungsbetrieb bildet. In diesem Sinne wird eine Ferienwohnung als eine Einheit (ein Gästezimmer) gezählt.

3 Zahl der angebotenen Gästezimmertage

Bitte geben Sie hier das Produkt aus der Zahl der angebotenen Zimmer und der Zahl der geöffneten Tage des Betriebs im Berichtsmonat an.

Beispiel: Ein Betrieb hat 30 Tage geöffnet und an jedem dieser Tage alle seine 50 Gästezimmer angeboten.
Berechnung: 50 Gästezimmer x 30 Tage = 1500 angebotene Zimmertage

4 Zahl der belegten Gästezimmertage (Roomnights)

Bitte geben Sie hier die Gesamtzahl der belegten Zimmertage aller Gästezimmer im Berichtsmonat an.

Beispiel: Ein Betrieb hat im Berichtsmonat 50 Gästezimmer angeboten. Davon war Zimmer Nr. 1 an 25 Tagen belegt, Zimmer Nr. 2 an 20 Tagen, Zimmer Nr. 3 an 30 Tagen usw.

Berechnung: 25 + 20 + 30 + ... = Anzahl der belegten Zimmertage

5 Auslastung der Gästezimmer

Bitte geben Sie die Auslastung der Gästezimmer im Berichtsmonat in Prozent an. Sollte Ihnen diese Angabe nicht bereitstehen, ist die manuelle Erfassung der Angaben unter C2 und C3 erforderlich.

Berechnung: Belegte Zimmertage/angebotene Zimmertage x 100 = Auslastung der Gästezimmer

6 Angaben zu einer vorübergehenden Schließung beziehungsweise Wiedereröffnung des Betriebes

Zur Klärung der Berichtspflicht und zur Vermeidung von Rückfragen bitten wir Sie, uns Angaben über eine vorübergehende Schließung Ihres Betriebes, z. B. wegen Betriebsferien oder saisonbedingter Betriebsruhe, zu machen. Bitte geben Sie hier auch das Datum der beabsichtigten Wiedereröffnung an. Dies hat den Zweck, dass Sie in der Zwischenzeit nicht monatlich Fehlanzeige melden müssen.

7 Abmeldung

Falls der Betrieb gewerberechtlich ganz abgemeldet worden ist, bitten wir um die Übermittlung einer behördlichen Bestätigung, z. B. in Form der Gewerbeabmeldung an eine der angegebenen Kontaktmöglichkeiten.

8 Beherbergungsleistung im Berichtsmonat: Anzahl der Ankünfte und Übernachtungen

Bitte tragen Sie in der Spalte „Ankünfte“ die Zahl der im Berichtsmonat angekommenen Gäste ein. Die aus dem Vormonat noch anwesenden Gäste werden hier nicht berücksichtigt. Tagesgäste werden nicht erfasst.

In der Spalte „Übernachtungen“ tragen Sie bitte alle Übernachtungen ein, sowohl die der im Berichtsmonat angekommenen als auch der aus dem Vormonat noch anwesenden Gäste.

Beispiel: Familie Mustermann aus Wiesbaden kommt mit 3 Personen am 25. Juli an und reist am 6. August wieder ab. Dann sind folgende Zahlen einzutragen:

- Berichtsmonat Juli
Zeile Deutschland
3 Ankünfte und 21 Übernachtungen
(3 Gäste mit je 7 Übernachtungen)
- Berichtsmonat August
Zeile Deutschland
0 Ankünfte und 15 Übernachtungen
(3 Gäste mit je 5 Übernachtungen)

Sofern im Berichtsmonat keine Ankünfte und Übernachtungen zu verzeichnen waren, ist die Abgabe einer Fehlanzeige erforderlich.

9 Wohnsitz der Gäste

Entscheidend ist der ständige Wohnsitz oder ständige Aufenthaltsort der Gäste, unabhängig von deren Staatsangehörigkeit.

10 Einschließlich Liechtenstein**11 Albanien, Andorra, Bosnien und Herzegowina, Guernsey, Isle of Man, Jersey, Kosovo, Mazedonien, Moldawien, Monaco, Montenegro, San Marino, Serbien, Spitzbergen, Vatikanstadt, Weißrussland**

- 12** Ägypten, Algerien, Angola, Äquatorialguinea, Äthiopien, Benin, Botswana, Burkina Faso, Burundi, Demokratische Republik Kongo, Dschibuti, Elfenbeinküste, Eritrea, Gabun, Gambia, Ghana, Guinea, Guinea-Bissau, Kamerun, Kap Verde, Kenia, Komoren, Kongo, Lesotho, Liberia, Libyen, Madagaskar, Malawi, Mali, Marokko, Mauretanien, Mauritius, Mayotte, Mosambik, Namibia, Niger, Nigeria, Ruanda, Sambia, São Tomé und Príncipe, Senegal, Seychellen, Sierra Leone, Simbabwe, Somalia, Süd Sudan, Sudan, Swasiland, Tansania, Togo, Tschad, Tunesien, Uganda, Westsahara, Zentralafrikanische Republik
- 13** Anguilla, Antigua und Barbuda, Aruba, Bahamas, Barbados, Belize, Cayman Inseln, Costa Rica, Dominica, Dominikanische Republik, El Salvador, Grenada, Guatemala, Haiti, Honduras, Jamaika, Jungferninseln, Kuba, Mexiko, Montserrat, Nicaragua, Panama, Puerto Rico, Saint-Barthélemy, Saint Kitts und Nevis, Saint Lucia, Saint Martin, Saint Vincent und die Grenadinen, Trinidad und Tobago, Turks- und Caicosinseln
- 14** Argentinien, Bolivien, Chile, Ecuador, Falklandinseln, Guyana, Kolumbien, Paraguay, Peru, Suriname, Uruguay, Venezuela
- 15** Bermuda, Grönland, Saint Pierre und Miquelon
- 16** Bahrain, Irak, Katar, Kuwait, Oman, Saudi-Arabien, Vereinigte Arabische Emirate
- 17** Afghanistan, Armenien, Aserbaidshan, Bangladesch, Bhutan, Brunei, Georgien, Indonesien, Iran, Jemen, Jordanien, Kambodscha, Kasachstan, Kirgisistan, Laos, Libanon, Macau, Malaysia, Malediven, Mongolei, Myanmar, Nepal, Nordkorea, Osttimor, Pakistan, Palästina, Philippinen, Singapur, Sri Lanka, Syrien, Tadschikistan, Thailand, Turkmenistan, Usbekistan, Vietnam
- 18** Amerikanisch Samoa, Antarktis, Cookinseln, Fidschi, Französisch-Polynesien, Französische Süd- und Antarktisgebiete, Guam, Heard und McDonaldinseln, Kiribati, Kokosinseln, Marshallinseln, Mikronesien, Nauru, Neukaledonien, Neuseeland, Norfolkinsel, Niue, Nördliche Marianen, Palau, Papua-Neuguinea, Pitcairnsinseln, Salomonen, Samoa, Südgeorgien und die Südlichen Sandwichinseln, Tokelau, Tonga, Tuvalu, Vanuatu, Wallis und Futuna, Weihnachtsinsel

FÜR IHRE UNTERLAGEN

Veröffentlichungen im Statistischen Landesamt Sachsen-Anhalt

Im Monat Dezember 2020 erschienen

Bestell-Nr.	Kennziffer/Periodizität	Titel	Preis Print (in EUR)
1 Z 0 03	Z	Statistisches Monatsheft 12/2020	5,50
3 A 1 07	A I unreg/19	Bevölkerung nach Altersgruppen und Geschlecht sowie Bevölkerungsstand und Bevölkerungsentwicklung 1981 - 2019	10,00
3 A 4 02	A IV j/19	Gestorbene nach Todesursachen, Geschlecht und Altersgruppen Jahr 2019	7,50
3 E 1 02	E I m-9/2020	Tätige Personen, Umsatz im Verarbeitenden Gewerbe sowie im Bergbau und der Gewinnung von Steinen und Erden September 2020: vorläufige Ergebnisse Betriebe mit 50 und mehr tätigen Personen	5,00
3 E 2 01	E II m-9/2020	Umsatz, Tätige Personen, Auftragseingang und Auftragsbestand im Baugewerbe September 2020	2,50
3 G 1 01	G I m-7/2020	Entwicklung von Umsatz und Beschäftigten im Einzelhandel vorläufige Ergebnisse Juli 2020	2,00
3 G 1 01	G I m-8/2020	Entwicklung von Umsatz und Beschäftigten im Einzelhandel vorläufige Ergebnisse August 2020	2,00
3 G 1 01	G I m-9/2020	Entwicklung von Umsatz und Beschäftigten im Einzelhandel vorläufige Ergebnisse September 2020	2,00
3 G 1 03	G I m-6/2020	Entwicklung von Umsatz und Beschäftigten im Kraftfahrzeughandel vorläufige Ergebnisse Juni 2020	2,00
3 G 1 03	G I m-7/2020	Entwicklung von Umsatz und Beschäftigten im Kraftfahrzeughandel vorläufige Ergebnisse Juli 2020	2,00
3 G 1 03	G I m-8/2020	Entwicklung von Umsatz und Beschäftigten im Kraftfahrzeughandel vorläufige Ergebnisse August 2020	2,00
3 G 4 02	G IV m-7/2020	Entwicklung von Umsatz und Beschäftigten im Gastgewerbe vorläufige Ergebnisse Juli 2020	2,00
3 G 4 02	G IV m-8/2020	Entwicklung von Umsatz und Beschäftigten im Gastgewerbe vorläufige Ergebnisse August 2020	2,00
3 G 4 02	G IV m-9/2020	Entwicklung von Umsatz und Beschäftigten im Gastgewerbe vorläufige Ergebnisse September 2020	2,00
3 H 1 05	H I vj-2/2020	Fahrgäste und Beförderungsleistungen im Schienennahverkehr und im gewerblichen Omnibuslinienverkehr II. Quartal 2020	1,50
3 H 2 01	H II m-1/2020	Binnenschifffahrt Januar 2020	4,00
3 K 5 01	K V j/19	Jugendhilfe: Erzieherische Hilfen, Eingliederungshilfe für seelisch behinderte junge Menschen, Hilfe für junge Volljährige, Auszahlungen und Einzahlungen Jahr 2019	8,00
3 L 2 01	L II vj-3/2020	Gemeindefinanzen: Einzahlungen und Auszahlungen Kassenstatistik 01.01.2020 - 30.09.2020; Schuldenstatistik 30.09.2020	15,50
3 M 1 01	M I vj-3/2020	Verbraucherpreisindex September 2020	4,50
3 Q 2 01	Q II j/18	Abfallwirtschaft Jahr 2018	7,50
3 Q 4 02	Q IV j/19	Unfälle beim Umgang mit und bei der Beförderung von wassergefährdenden Stoffen Jahr 2019	3,50

Alle Veröffentlichungen stehen kostenfrei als PDF-Datei zum Download unter <https://statistik.sachsen-anhalt.de> zur Verfügung. Bei einer Bestellung ersetzen Sie bitte die erste Stelle der Bestellnummer durch eine „6“.

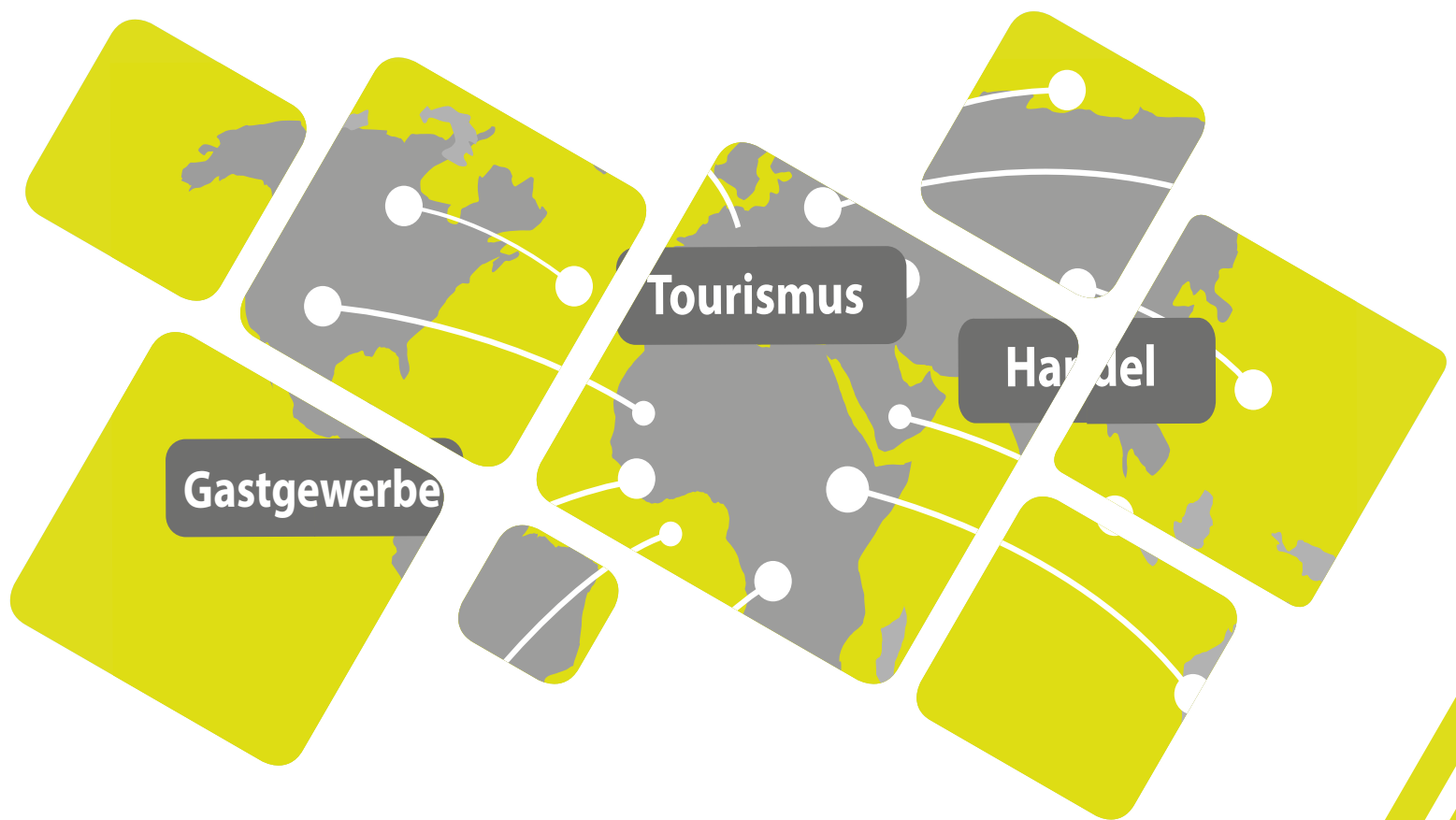

Bestellnummer: 3G401

<https://statistik.sachsen-anhalt.de>



G IV
m-7/20