



Tourismus, Gastgewerbe

Gäste und Übernachtungen
im Reiseverkehr,
Beherbergungskapazität

Juni 2020
Januar bis Juni 2020
Vorläufige Ergebnisse



Statistischer Bericht



Tourismus, Gastgewerbe

Gäste und Übernachtungen
im Reiseverkehr,
Beherbergungskapazität

Juni 2020
Januar bis Juni 2020
Vorläufige Ergebnisse

Land Sachsen-Anhalt

Inhaltsverzeichnis

	Seite
Vorbemerkungen	4
<u>Grafische Darstellungen</u>	
Zuordnung der Kreise zu Reisegebieten im Land Sachsen-Anhalt	9
Ankünfte in den Beherbergungsbetrieben (einschl. Camping) in Sachsen-Anhalt in Sachsen-Anhalt seit Juni 2017	10
Übernachtungen in den Beherbergungsbetrieben (einschl. Camping) in Sachsen-Anhalt seit Juni 2017	10
Anteile der Betriebsarten an den Übernachtungen in den Beherbergungsbetrieben des Landes Sachsen-Anhalt im Monat Juni 2020	11
Stellplätze und Übernachtungen auf Campingplätzen in Sachsen-Anhalt seit Juni 2017	11
<u>Zeitreihen</u>	
1. Ergebnisse der Beherbergungsstatistik (einschl. Camping) Sachsen-Anhalts 1993 bis 2020	12
2. Ergebnisse der Beherbergungsstatistik (ohne Camping) Sachsen-Anhalts 1993 bis 2020	13
<u>Kreise</u>	
3. Beherbergungsbetriebe (einschl. Camping), Schlafgelegenheiten und Auslastung der Kapazitäten nach Kreisen im Monat Juni 2020, Januar bis Juni 2020	14
4. Ankünfte, Übernachtungen und Aufenthaltsdauer der Gäste in Beherbergungs- betrieben (einschl. Camping) nach Kreisen und zusammengefassten Gästegruppen im Monat Juni 2020, Januar bis Juni 2020	15
5. Ankünfte, Übernachtungen und Aufenthaltsdauer der Gäste in Beherbergungs- betrieben der Hotellerie (Hotels, Hotels garnis, Gasthöfe und Pensionen) nach Kreisen und zusammengefassten Gästegruppen im Monat Juni 2020, Januar bis Juni 2020	16
<u>Reisegebiete</u>	
6. Beherbergungsbetriebe (einschl. Camping), Schlafgelegenheiten und Auslastung der Kapazitäten nach Reisegebieten und Betriebsarten im Monat Juni 2020, Januar bis Juni 2020	17
7. Ankünfte, Übernachtungen und Aufenthaltsdauer der Gäste in Beherbergungs- betrieben (einschl. Camping) nach Reisegebieten, Betriebsarten und zusammen- gefassten Gästegruppen im Monat Juni 2020, Januar bis Juni 2020	20

	Seite
8. Ankünfte, Übernachtungen und Aufenthaltsdauer der Gäste in Beherbergungsbetrieben (einschl. Camping) nach Reisegebieten und Herkunftsländern im Monat Juni 2020, Januar bis Juni 2020	32
<u>Gemeinden</u>	
9. Beherbergungsbetriebe (einschl. Camping), darunter Hotels (ohne Hotels garnis), Schlafgelegenheiten und Auslastung der Kapazitäten für ausgewählte Gemeinden und touristische Zielorte im Monat Juni 2020, Januar bis Juni 2020	44
10. Ankünfte, Übernachtungen und Aufenthaltsdauer der Gäste in Beherbergungsbetrieben (einschl. Camping), darunter Hotels (ohne Hotels garnis) für ausgewählte Gemeinden und touristische Zielorte im Monat Juni 2020, Januar bis Juni 2020	47
<u>Gemeindegruppen</u>	
11. Beherbergungsbetriebe (einschl. Camping), Schlafgelegenheiten und Auslastung der Kapazitäten nach Gemeindegruppen im Monat Juni 2020, Januar bis Juni 2020	50
12. Ankünfte, Übernachtungen und Aufenthaltsdauer der Gäste in Beherbergungsbetrieben (einschl. Camping) nach Gemeindegruppen im Monat Juni 2020, Januar bis Juni 2020	50
<u>Stellplätze Camping</u>	
13. Campingplätze mit Urlaubscamping und deren Stellplatzkapazitäten nach Reisegebieten und Kreisen im Monat Juni 2020	51

Vorbemerkungen

Rechtsgrundlagen

Rechtsgrundlagen für die Durchführung der monatlichen Beherbergungsstatistik sind

- das Beherbergungsstatistikgesetz (Beherb StatG) vom 22. Mai 2002 (BGBl. I S. 1642), zuletzt geändert durch Artikel 11 des Gesetzes vom 28. Juli 2015 (BGBl. I S. 1400) in Verbindung mit
- dem Bundesstatistikgesetz i. d. F. der Bek. vom 20. Oktober 2016 (BGBl. I S. 2394), zuletzt geändert durch Artikel 177 der Verordnung vom 19. Juni 2020 (BGBl. I S. 1328)
- der Verordnung (EU) Nr. 692/2011 des Europäischen Parlaments und des Rates über die europäische Tourismusstatistik und zur Aufhebung der Richtlinie 95/57/EG des Rates (ABl. L 192 vom 22.07.2011, S. 17).

Hiernach sind zu erfassen:

1. Zahl der Ankünfte und Übernachtungen von Gästen im Reiseverkehr; bei Gästen mit Wohnsitz oder gewöhnlichem Aufenthalt außerhalb Deutschlands wird auch das Herkunftsland erfragt.
2. Die Anzahl der im Berichtsmonat angebotenen Gästebetten sowie die Anzahl der Stellplätze auf Campingplätzen für Urlaubscamping.
3. Bei Hotels, Gasthöfen, Pensionen und Hotels garnis zusätzlich die Anzahl der Gästezimmer jeweils zum 31. Juli eines Jahres.
4. Bei Hotels, Gasthöfen, Pensionen und Hotels garnis mit mindestens 25 Zimmern die Anzahl der angebotenen und der belegten Gästezimmerstage.

Methodik

Beherbergung im Reiseverkehr:

Unterbringung von Personen, die sich nicht länger als ein Jahr ohne Unterbrechung an einem anderen Ort als ihrem gewöhnlichen Wohnsitz aufhalten. Der vorübergehende Ortswechsel kann durch Urlaub und Freizeitaktivitäten aber auch durch die Wahrnehmung privater und geschäftlicher Kontakte, den Besuch von Tagungen und Fortbildungsveranstaltungen, Maßnahmen zur Wiederherstellung der Gesundheit oder sonstige Gründe veranlasst sein.

Zum Berichtskreis der monatlichen Beherbergungsstatistik gehören Betriebe, die nach Einrichtung und Zweckbestimmung dazu dienen, mindestens zehn Gäste gleichzeitig vorübergehend zu beherbergen. Bei Campingplätzen müssen mindestens zehn Stellplätze vorhanden sein. Bis zum Jahr 2011 waren Betriebe mit mindestens neun Schlafgelegenheiten einbezogen. Auskunftspflichtig sind die Inhaber/-innen oder die Leiter/-innen des Beherbergungsbetriebes.

Erhebungsmerkmale

Ankünfte:

Zahl der Anmeldungen von Gästen in einem Beherbergungsbetrieb innerhalb des Berichtszeitraums, die zum vorübergehenden Aufenthalt eine Schlafgelegenheit belegten.

Durchschnittliche Aufenthaltsdauer:

Rechnerischer Wert, der sich aus dem Verhältnis der Übernachtungen zur Anzahl der Ankünfte ergibt. Sie kann zum Beispiel in Orten mit Vorsorge- und Rehabilitationskliniken (Reha-Kliniken) rechnerisch höher sein als die Zahl der Kalendertage des Berichtszeitraums, da sich in solchen Beherbergungsbetrieben manche Gäste und Patienten mehr als einen Kalendermonat aufhalten.

Berechnung der durchschnittlichen Aufenthaltsdauer:

Übernachtungen/Ankünfte

Durchschnittliche Auslastung:

Rechnerischer Wert, der die Inanspruchnahme der Schlafgelegenheiten in einem Berichtszeitraum ausdrückt. Die prozentuale Angabe wird ermittelt, indem die Zahl der Übernachtungen durch die so genannten „Bettentage“ geteilt wird. Letztere sind das Produkt aus angebotenen Schlafgelegenheiten und der Zahl der Tage, an denen die Betriebe im Berichtszeitraum tatsächlich geöffnet hatten.

Berechnung der durchschnittlichen Auslastung:

$(\text{Übernachtungen/angebotene Bettentage}) \times 100$

Gästezimmer:

Als Gästezimmer gilt eine Einheit, die aus einem Raum oder einer Gruppe von Räumen besteht, die eine unteilbare Mieteinheit in einem Beherbergungsbetrieb bilden. Bei den Gästezimmern kann es sich um Einzel-, Doppel- oder Mehrbettzimmer handeln, je nachdem, ob sie zur dauerhaften Beherbergung von einer, zwei oder mehr Personen eingerichtet sind. Die Zahl der Gästezimmer wird einmal im Jahr zum Stichtag 31. Juli erhoben. Gezählt werden die an diesem Stichtag tatsächlich zur Verfügung stehenden Gästezimmer. Zimmer, die von Mitarbeitern des Betriebes genutzt werden, zählen nicht als Gästezimmer.

Ein Appartement ist eine spezielle Art von Gästezimmer. Es besteht aus einem oder mehreren Räumen mit Küche, separatem Bad und/oder Toilette.

Herkunftsländer:

Für die Zuordnung ist grundsätzlich der ständige Wohnsitz oder gewöhnliche Aufenthalt der Gäste maßgebend, nicht dagegen deren Staatsangehörigkeit bzw. Nationalität.

Schlafgelegenheiten:

Anzahl der Betten, die in einem Betrieb zur Beherbergung von Gästen zur Verfügung stehen. Doppelbetten zählen dabei als zwei Schlafgelegenheiten. Im Campingbereich wird gemäß einer Vorgabe der Europäischen Kommission ein Stellplatz mit vier Schlafgelegenheiten gleichgesetzt.

Übernachtungen:

Zahl der Übernachtungen von Gästen, die im Berichtszeitraum in einem Beherbergungsbetrieb ankamen oder seit dem vorherigen Berichtszeitraum dort noch anwesend waren.

Gliederungsmerkmale

Betriebsarten:

Die fachliche Gliederung der Beherbergungsbetriebe erfolgt auf Grundlage der „Klassifikation der Wirtschaftszweige, Ausgabe 2008“ (WZ 2008). Die Beherbergungsstatistik erstreckt sich auf den Wirtschaftszweig Beherbergung nach Abteilung 55 der WZ 2008, auf Vorsorge- und Rehabilitationskliniken sowie Schulungsheime.

Unterschieden werden

Hotels, Gasthöfe, Pensionen (Hotellerie)

Hotels: Beherbergungsstätten, die allgemein zugänglich sind und in denen ein Restaurant – auch für Passanten – vorhanden ist. Außerdem stehen in der Regel weitere Einrichtungen oder Räume für unterschiedliche Zwecke (Konferenzen, Seminare, Sport, Freizeit, Erholung) zur Verfügung.

Hotels garnis: Beherbergungsstätten, die allgemein zugänglich sind und in denen als Mahlzeit höchstens ein Frühstück angeboten wird.

Gasthöfe: Beherbergungsstätten, die allgemein zugänglich sind und in denen, außer dem auch für Passanten zugänglichen Gastraum, in der Regel keine weiteren Aufenthaltsräume zur Verfügung stehen.

Pensionen: Beherbergungsstätten, die allgemein zugänglich sind und in denen Speisen und Getränke nur an Hausgäste abgegeben werden.

Ferienunterkünfte und ähnliche Beherbergungsstätten

Erholungs- und Ferienheime: Beherbergungsstätten, die nur bestimmten Personengruppen, z. B. Mitgliedern eines Vereins oder einer Organisation, Beschäftigten eines Unternehmens, Kindern, Müttern, Betreuten sozialer Einrichtungen zugänglich sind und in denen Speisen und Getränke nur an Hausgäste abgegeben werden.

Ferienzentren: Beherbergungsstätten, die allgemein zugänglich sind und dazu dienen, wahlweise unterschiedliche Wohn- und Aufenthaltsmöglichkeiten sowie gleichzeitig Freizeiteinrichtungen in Verbindung mit Einkaufsmöglichkeiten und persönlichen Dienstleistungen zum vorübergehenden Aufenthalt anbieten. Als Mindestausstattung gilt das Vorhandensein von Hotelunterkunft und anderen Wohnmöglichkeiten auch mit Kochgelegenheit, einer Gaststätte, von Einkaufsmöglichkeiten zur Deckung des täglichen Bedarfs und des Freizeitbedarfs sowie von Einrichtungen für persönliche Dienstleistungen, z. B. Massageeinrichtungen, Solarium, Sauna, Friseur und zur aktiven Freizeitgestaltung, wie z. B. Schwimmbad, Tennis-, Tischtennis-, Minigolf- oder Trimm-Dich-Anlagen.

Ferienhäuser, -wohnungen: Beherbergungsstätten, die allgemein zugänglich sind und in denen Speisen und Getränke nicht abgegeben werden, aber eine Kochgelegenheit vorhanden ist.

Jugendherbergen und Hütten: Beherbergungsstätten, die in der Regel eine einfache Ausstattung aufweisen und vorzugsweise Jugendlichen oder Angehörigen der sie tragenden Organisation, z. B. ein Wanderverein, zur Verfügung stehen. Speisen und Getränke werden nur an Hausgäste abgegeben.

Campingplätze: Abgegrenzte Gelände, die jedermann zum vorübergehenden Aufstellen von mitgebrachten Wohnwagen, Reise- bzw. Wohnmobilen oder Zelten zugänglich sind. Im Rahmen der Monatserhebung im Tourismus werden nur Campingplätze berücksichtigt, die Urlaubscamping anbieten, nicht aber so genannte Dauercampingplätze. Die Unterscheidung zwischen Urlaubs- und Dauercamping knüpft an die vertraglich vereinbarte Dauer der Campingplatzbenutzung an. Im Urlaubscamping wird der Stellplatz in der Regel für die Dauer von Tagen oder Wochen gemietet, im Dauercamping dagegen zumeist auf Monats- oder Jahresbasis.

Sonstige tourismusrelevante Unterkünfte

Vorsorge- und Rehabilitationskliniken: Beherbergungsbetriebe, die unter ärztlicher Leitung stehen und ausschließlich oder überwiegend Kurgästen zur Verfügung stehen. Als Kurgäste gelten Personen, die sich aufgrund einer ärztlichen Verordnung in der Klinik vorübergehend aufhalten. Das Ziel des Aufenthalts ist die Erhaltung oder Wiederherstellung der Gesundheit oder der Berufs- und Arbeitsfähigkeit sowie die Inanspruchnahme der allgemein angebotenen Kureinrichtungen außerhalb des Beherbergungsbetriebes.

Zu den Vorsorge- und Reha-Kliniken zählen auch Kinderheilstätten, Sanatorien, Kur- oder ähnliche Krankenhäuser (Fachabteilungen anderer Krankenhäuser).

Im Unterschied zur Krankenhausstatistik werden Vorsorge- und Reha-Kliniken in der Beherbergungsstatistik nur dann erfasst, wenn die dort untergebrachten Personen überwiegend in der Lage sind, während des vorübergehenden Aufenthalts die Klinik zu verlassen und die Tourismusangebote der Gemeinde in Anspruch zu nehmen.

Schulungsheime: Beherbergungsstätten mit einem Übernachtungsangebot die dazu dienen, Unterricht außerhalb des regulären Schul- und Hochschulsystems anzubieten und überwiegend der Erwachsenenbildung dienen.

Gemeindegruppen:

Zusammenfassung von Gemeinden oder Gemeindeteilen nach Art der staatlichen Anerkennung (z. B. als Mineral- und Moorbad, Luftkurort, Erholungsort), die aufgrund landesrechtlicher Vorschriften verliehen wurde. Gemeinden ohne Prädikat sind in der Gruppe „Sonstige Gemeinden“ enthalten.

Reisegebiete:

Gliederung nach nichtadministrativen Raumeinheiten, die in Zusammenarbeit mit dem zuständigen Ministerium des Landes erstellt wurde und sich im Wesentlichen an den Zuständigkeitsbereichen der regionalen Tourismusverbände und an naturräumlichen Gegebenheiten orientiert. Die aktuelle Zuordnung erfolgte im Juni 2009 rückwirkend zum 01.01.2009.

Winterhalbjahr/Sommerhalbjahr:

Das Sommerhalbjahr umfasst in der amtlichen Tourismusstatistik den Zeitraum von Mai bis Oktober. Entsprechend werden die Monate November bis April dem Winterhalbjahr zugeordnet.

Allgemeine Hinweise

Die Ergebnisse des jeweils laufenden Berichtsjahres sind **vorläufig**. Dabei werden Antwortausfälle meldepflichtiger Betriebe durch ein maschinelles Imputationsverfahren geschätzt. Durch Nach- und Korrekturmeldungen werden die Ergebnisse laufend rückwirkend aktualisiert. Mit Monatsmonat Dezember sind alle Ergebnisse eines Berichtsjahres endgültig. Durch Rückkorrekturen kann die Summe der bereits veröffentlichten Monatsergebnisse vom aktuellen Ergebnis für den Jahresteil abweichen.

Ab 2014 erfolgte die Ausgliederung der Schullandheime und Schulungsheime aus der Betriebsart Erholungs- und Ferienheime und die Zuordnung zu den Betriebsarten Jugendherbergen und Hütten oder Schulungsheime.

Die Erhebungsbögen zur vorliegenden Statistik sind in der PDF-Ausgabe dieses Berichtes enthalten.

Zeichenerklärung

- = nichts vorhanden
- . = Zahlenwert geheim zu halten
- x = Tabellenfach gesperrt, weil Aussagewert nicht sinnvoll (z.B. bei Vorjahresvergleichen ohne Basiswert oder programmtechnisch nicht möglich)
- ... = Angabe fällt später an
- ** = Veränderungsrate ist größer als 999 %

Zuordnung der kreisfreien Städte und Landkreise zu Reisegebieten im Land Sachsen-Anhalt



Ankünfte in den Beherbergungsbetrieben einschließlich Camping in Sachsen-Anhalt seit Juni 2017

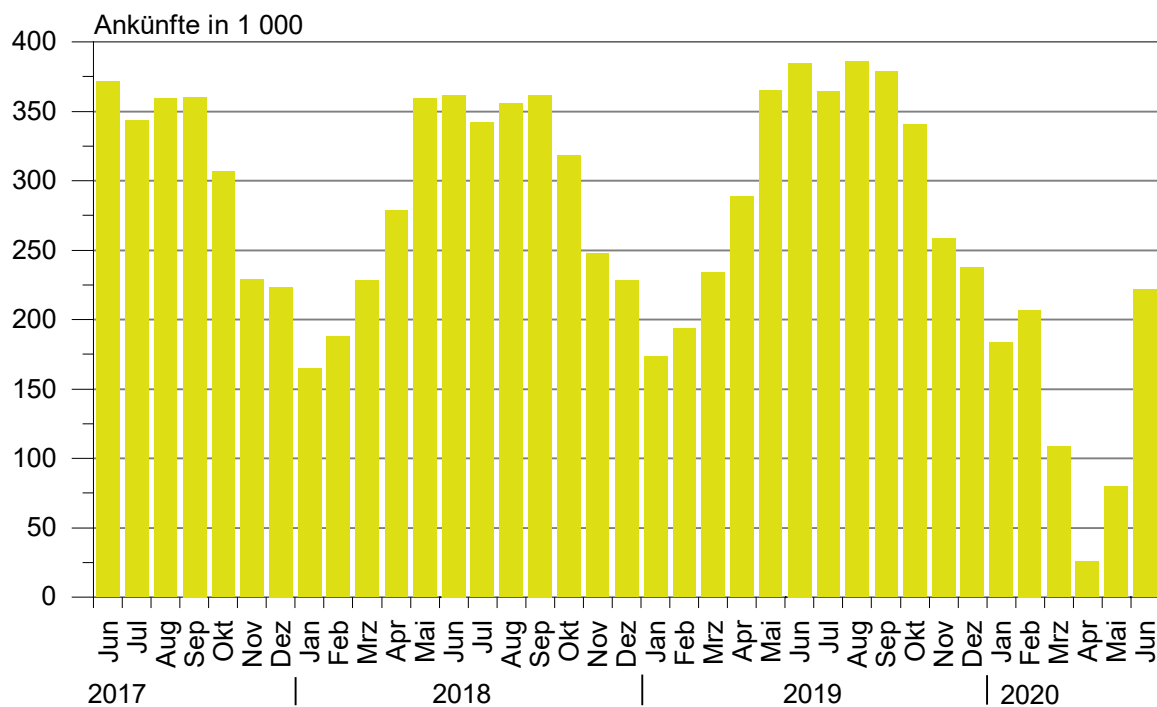

Übernachtungen in den Beherbergungsbetrieben einschließlich Camping in Sachsen-Anhalt seit Juni 2017

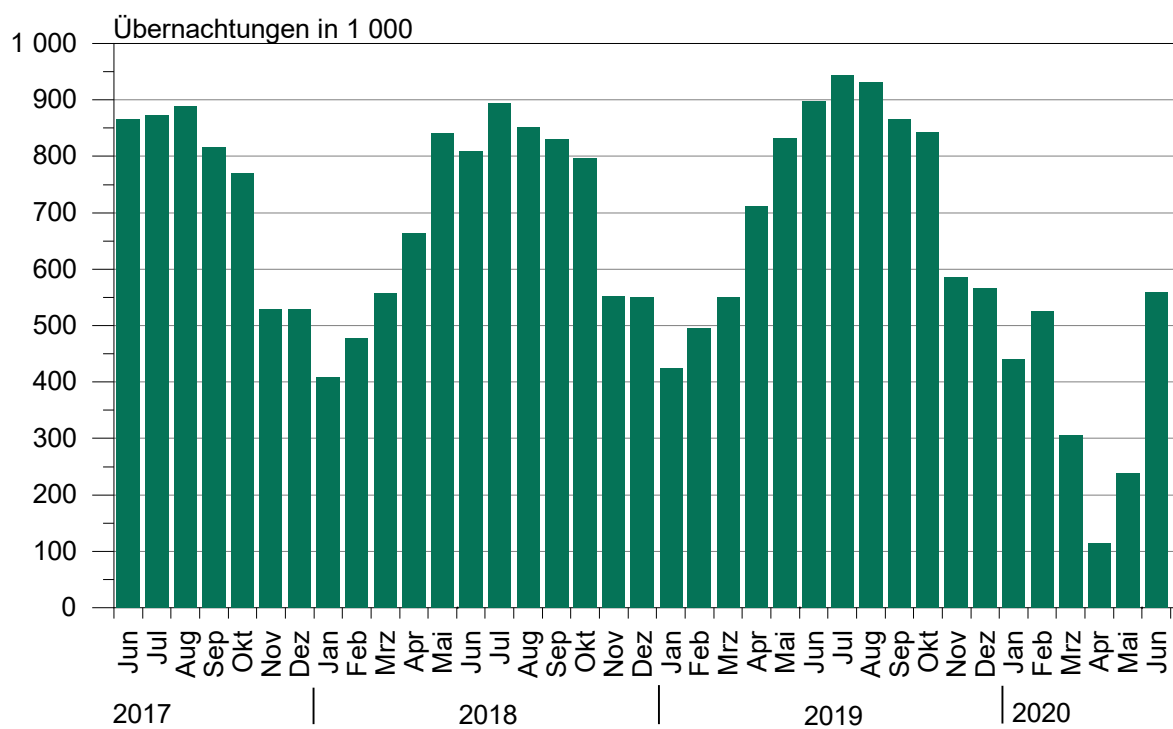

**Anteile der Betriebsarten an den Übernachtungen
in Beherbergungsbetrieben des Landes Sachsen-Anhalt
im Monat Juni 2020**

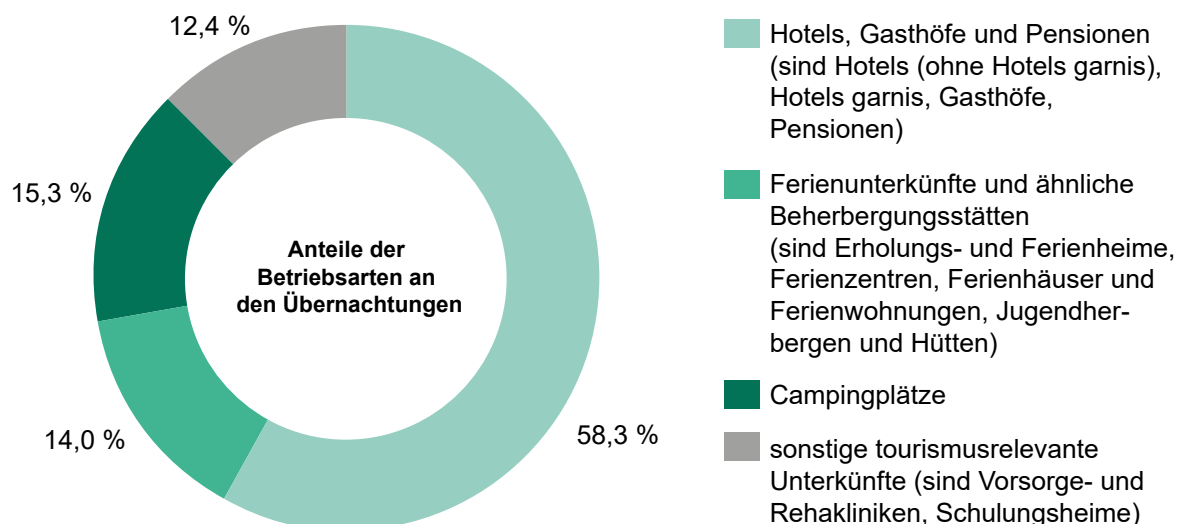

**Stellplätze und Übernachtungen auf Campingplätzen
in Sachsen-Anhalt seit Juni 2017**

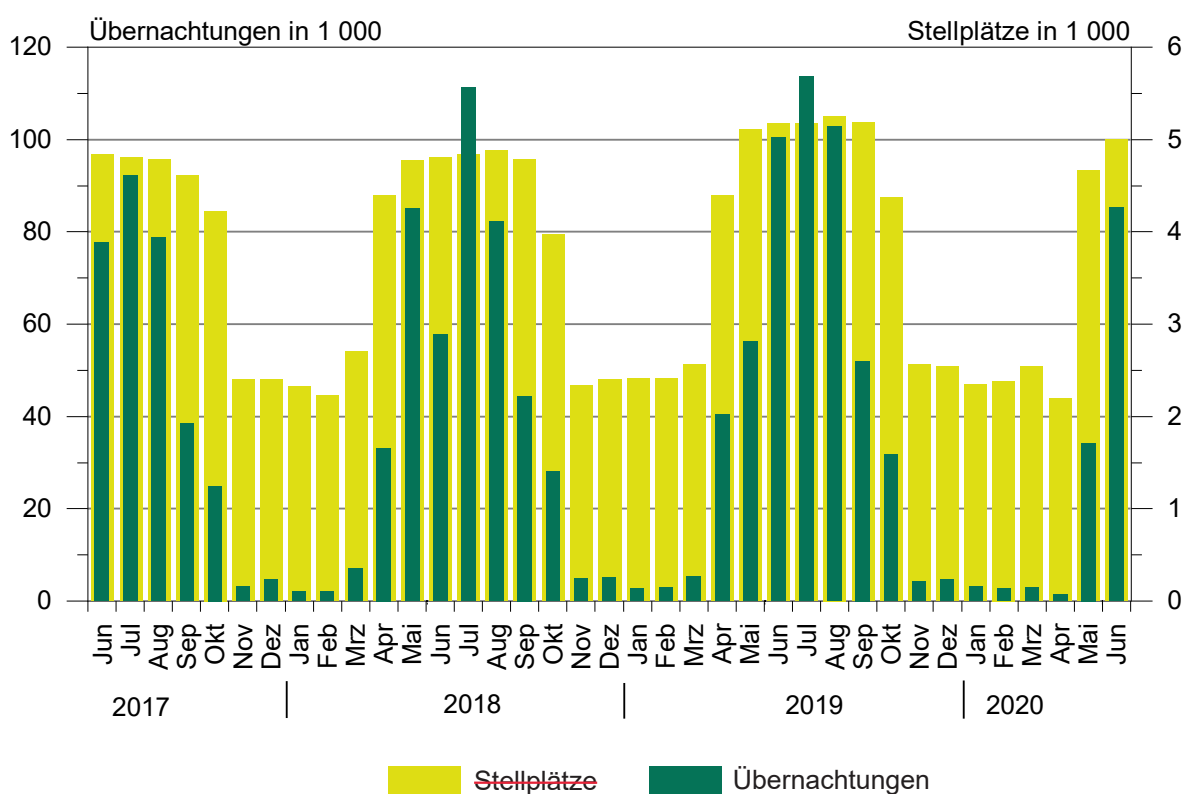

1. Ergebnisse der Beherbergungsstatistik (einschl. Camping) Sachsen-Anhalts 1993 bis 2020

Jahr ¹ ----- Monat	Geöffnete Betriebe	Angebote ne Schlafgelegen- heiten ³	Durchschnittl. Auslastung der angebotenen Schlafgelegen- heiten	Ankünfte	Übernachtungen	Durchschnittliche Aufenthaltsdauer
	Anzahl		%	Anzahl		Tage
1993	534	32 120	31,0	1 278 448	3 638 874	2,8
1994	776	43 225	29,1	1 661 695	4 586 336	2,8
1995	958	53 332	27,4	1 911 555	5 330 109	2,8
1996	985	55 718	27,4	2 020 138	5 569 740	2,8
1997	1 015	57 253	25,5	2 058 754	5 329 486	2,6
1998	1 025	58 703	25,0	2 139 981	5 366 764	2,5
1999	1 037	60 052	25,9	2 242 429	5 671 655	2,5
2000	1 052	61 016	25,5	2 255 209	5 688 586	2,5
2001	1 074	60 505	26,2	2 302 249	5 789 726	2,5
2002	1 049	58 600	26,1	2 190 160	5 584 831	2,5
2003	1 046	60 220	25,8	2 240 456	5 666 885	2,5
2004	1 040	60 783	25,9	2 348 778	5 874 270	2,5
2005	1 031	60 939	26,5	2 419 692	6 009 339	2,5
2006	1 060	61 913	26,5	2 568 144	6 414 065	2,5
2007	1 070	61 829	26,9	2 584 914	6 562 556	2,5
2008	1 072	62 230	27,0	2 641 801	6 699 594	2,5
2009	1 082	62 433	27,2	2 684 856	6 743 135	2,5
2010	1 068	61 314	27,7	2 777 136	6 857 027	2,5
2011	1 064	61 260	28,7	2 885 685	7 069 738	2,4
2012	1 013	60 562	29,9	2 953 302	7 353 676	2,5
2013	1 007	60 155	29,5	2 885 235	7 130 846	2,5
2014	1 008	60 668	30,8	3 014 492	7 433 263	2,5
2015	1 012	60 169	31,0	3 143 256	7 608 823	2,4
2016	1 031	63 438	31,7	3 212 557	7 791 717	2,4
2017	1 024	63 092	32,4	3 383 962	8 135 118	2,4
2018	1 053	64 117	32,5	3 432 686	8 234 898	2,4
2019	1 062	66 141	33,1	3 603 700	8 645 180	2,4
Januar	1 027	63 460	21,9	173 361	424 008	2,4
Februar	1 021	63 381	27,9	193 473	494 901	2,6
März	1 051	65 170	27,4	233 973	549 807	2,3
April	1 121	74 057	32,5	288 344	711 219	2,5
Mai	1 147	77 720	34,6	365 052	832 559	2,3
Juni	1 143	78 049	38,4	384 735	898 257	2,3
Juli	1 146	78 155	39,1	364 159	944 266	2,6
August	1 151	78 609	38,2	385 764	930 818	2,4
September	1 152	78 130	37,2	378 719	864 996	2,3
Oktober	1 134	75 092	36,6	340 385	842 166	2,5
November	1 068	66 220	30,0	258 608	586 704	2,3
Dezember	1 062	66 141	28,0	237 127	565 479	2,4
2020 ²
Januar	1031	65 509	22,0	182 982	440 411	2,4
Februar	1 025	65 168	27,9	206 870	527 245	2,5
März	1 031	65 957	17,6	111 795	313 628	2,8
April	848	49 361	8,2	26 791	118 133	4,4
Mai	1 062	69 483	13,2	81 759	243 429	3,0
Juni	1 097	73 944	25,5	221 657	558 781	2,5
Juli
August
September
Oktober
November
Dezember

¹ Betriebe und Schlafgelegenheiten jeweils Stand 31.12.² vorläufiges Ergebnis³ Doppelbetten zählen als 2 Schlafgelegenheiten. Für Camping wird 1 Stellplatz in 4 Schlafgelegenheiten umgerechnet.

2. Ergebnisse der Beherbergungsstatistik (ohne Camping) Sachsen-Anhalts 1993 bis 2020

Jahr ¹ ----- Monat	Geöffnete Betriebe	Angebote ne Schlafgelegen- heiten ³	Durchschnittl. Auslastung der angebotenen Schlafgelegen- heiten	Ankünfte	Übernachtungen	Durchschnittliche Aufenthaltsdauer
	Anzahl		%	Anzahl		Tage
1993	523	26 124	36,8	1 190 601	3 367 559	2,8
1994	761	36 497	34,6	1 566 937	4 277 803	2,7
1995	942	45 128	33,2	1 811 003	5 007 498	2,8
1996	962	46 414	31,3	1 932 154	5 285 103	2,7
1997	992	48 021	28,7	1 975 694	5 063 247	2,6
1998	1 001	49 311	28,3	2 058 299	5 117 997	2,5
1999	1 014	49 668	30,0	2 148 827	5 397 178	2,5
2000	1 029	50 468	29,5	2 172 719	5 440 659	2,5
2001	1 051	50 537	29,9	2 214 457	5 552 933	2,5
2002	1 028	49 376	29,0	2 109 187	5 364 807	2,5
2003	1 023	50 440	29,5	2 142 285	5 407 056	2,5
2004	1 016	50 443	30,2	2 256 199	5 632 471	2,5
2005	1 007	50 599	30,9	2 324 562	5 765 201	2,5
2006	1 036	52 157	32,7	2 473 256	6 175 243	2,5
2007	1 042	51 957	32,8	2 491 592	6 318 556	2,5
2008	1 045	52 698	33,1	2 536 496	6 437 309	2,5
2009	1 054	53 101	32,9	2 563 953	6 444 477	2,5
2010	1 043	52 434	33,6	2 672 362	6 584 600	2,5
2011	1 042	52 784	34,7	2 771 521	6 787 242	2,4
2012	990	52 006	36,2	2 836 567	7 051 100	2,5
2013	985	51 799	35,7	2 779 653	6 858 500	2,5
2014	984	52 272	36,8	2 886 023	7 116 419	2,5
2015	987	51 417	36,8	2 996 924	7 257 677	2,4
2016	1 003	53 058	38,1	3 065 503	7 413 880	2,4
2017	993	53 496	39,0	3 215 807	7 726 130	2,4
2018	1 020	54 533	38,7	3 244 687	7 771 295	2,4
2019	1 026	55 981	39,7	3 391 297	8 127 784	2,4
Januar	995	53 808	25,6	172 516	421 262	2,4
Februar	989	53 733	32,8	192 141	491 869	2,6
März	1 017	54 918	32,1	231 303	544 412	2,4
April	1 054	56 481	39,7	273 279	670 676	2,5
Mai	1 068	57 304	43,7	340 834	776 288	2,3
Juni	1 063	57 341	46,4	343 048	797 886	2,3
Juli	1 066	57 447	46,8	319 175	830 600	2,6
August	1 069	57 601	46,4	342 293	828 072	2,4
September	1 071	57 378	47,2	356 743	813 025	2,3
Oktober	1 068	57 600	45,4	327 718	810 419	2,5
November	1 032	55 984	34,9	256 971	582 480	2,3
Dezember	1 026	55 981	32,8	235 276	560 795	2,4
2020 ²
Januar	997	55 169	26,0	181 820	437 143	2,4
Februar	991	54 828	33,0	205 725	524 642	2,6
März	994	54 997	20,9	110 553	310 160	2,8
April	810	39 973	10,0	26 570	116 480	4,4
Mai	987	49 991	15,3	69 423	205 890	3,0
Juni	1 018	53 944	29,7	187 287	473 560	2,5
Juli
August
September
Oktober
November
Dezember

¹ Betriebe und Betten jeweils Stand 31.12.

² vorläufiges Ergebnis

³ Doppelbetten zählen als zwei Schlafgelegenheiten

3. Beherbergungsbetriebe (einschl. Camping), Schlafgelegenheiten und Auslastung der Kapazitäten nach kreisfreien Städten und Landkreisen

Land Kreisfreie Stadt Landkreis	Juni 2020							Jan. bis Juni 2020
	Betriebe			in den Betrieben angebotene Schlafgelegenheiten ¹				durchschnittliche Auslastung
	insgesamt	darunter geöffnete		insgesamt	Veränderung gegenüber dem Vorjahresmonat	durchschnittliche Auslastung	nachrichtlich	
		zusammen	Veränderung gegenüber dem Vorjahresmonat				maximales Angebot an Schlafgelegenheiten der letzten 13 Monate	
							Anzahl	
Sachsen-Anhalt insgesamt	1 158	1 097	-4,0	73 944	-5,3	25,5	80 411	19,8
Dessau-Roßlau, Stadt	26	23	-8,0	1 429	-0,9	32,0	1 506	25,5
Halle (Saale), Stadt	41	39	-2,5	2 813	-3,4	21,5	3 309	22,4
Magdeburg, Landeshauptstadt	50	49	-2,0	5 635	-0,6	20,6	5 743	21,7
Altmarkkreis Salzwedel	54	51	-3,8	3 611	-10,0	16,1	4 114	17,2
Anhalt-Bitterfeld	58	56	-6,7	3 205	-21,3	22,0	3 486	15,7
Börde	57	54	0,0	4 882	-5,8	20,6	5 564	19,0
Burgenlandkreis	122	112	-5,9	6 697	-1,4	29,0	7 403	21,4
Harz	354	332	-4,3	20 984	-6,9	31,1	23 227	21,0
Jerichower Land	46	45	-2,2	3 081	-0,4	13,2	3 122	9,9
Mansfeld-Südharz	69	64	-5,9	3 349	-10,6	23,2	3 845	14,8
Saalekreis	68	68	0,0	4 387	0,4	22,9	4 507	16,8
Salzlandkreis	75	72	-1,4	4 029	1,7	28,4	4 152	24,9
Stendal	57	52	-10,3	3 265	-5,8	27,2	3 594	18,8
Wittenberg	81	80	-2,4	6 577	-3,3	25,4	6 839	20,1

¹ Doppelbetten zählen als 2 Schlafgelegenheiten. Für Camping wird 1 Stellplatz in 4 Schlafgelegenheiten umgerechnet.

**4. Ankünfte, Übernachtungen und Aufenthaltsdauer der Gäste in Beherbergungsbetrieben (einschl. Camping)
nach kreisfreien Städten, Landkreisen und zusammengefassten Gästegruppen**

Land Kreisfreie Stadt/Landkreis ----- Ständiger Wohnsitz der Gäste Deutschland/Ausland	Juni 2020					Januar bis Juni 2020				
	Ankünfte		Übernachtungen		durch- schn. Aufent- halts- dauer	Ankünfte		Übernachtungen		durch- schn. Aufent- halts- dauer
	insge- samt	Veränd. gegen- über Vorj.- monat	insge- samt	Veränd. gegen- über Vorj.- monat		insge- samt	Veränd. gegen- über Vorj.- zeitr.	insge- samt	Veränd. gegen- über Vorj.- zeitr.	
	Anzahl	%	Anzahl	%	Tage	Anzahl	%	Anzahl	%	Tage
Sachsen-Anhalt insgesamt	221 657	-42,4	558 781	-37,8	2,5	831 854	-49,2	2 201 627	-43,7	2,6
Deutschland	213 341	-40,0	534 815	-36,1	2,5	786 792	-48,4	2 077 913	-43,4	2,6
Ausland	8 316	-71,4	23 966	-60,6	2,9	45 062	-60,4	123 714	-48,4	2,7
Dessau-Roßlau, Stadt	8 338	-47,4	13 090	-50,3	1,6	34 861	-47,8	55 394	-50,8	1,6
Deutschland	7 532	-45,5	11 323	-51,0	1,5	31 239	-45,9	47 313	-51,7	1,5
Ausland	806	-60,5	1 767	-45,3	2,2	3 622	-59,7	8 081	-44,6	2,2
Halle (Saale), Stadt	9 395	-62,3	17 955	-61,7	1,9	60 566	-49,4	107 885	-50,3	1,8
Deutschland	8 839	-61,4	15 973	-62,4	1,8	55 268	-50,0	94 959	-51,8	1,7
Ausland	556	-72,1	1 982	-55,3	3,6	5 298	-42,0	12 926	-35,5	2,4
Magdeburg, Landeshauptstadt	18 806	-51,3	34 275	-47,7	1,8	99 287	-47,8	180 164	-44,8	1,8
Deutschland	17 611	-47,8	30 758	-45,5	1,7	90 641	-46,8	157 604	-45,2	1,7
Ausland	1 195	-75,4	3 517	-61,0	2,9	8 646	-56,0	22 560	-42,1	2,6
Altmarkkreis Salzwedel	6 229	-52,3	17 395	-55,9	2,8	21 297	-54,2	78 634	-50,2	3,7
Deutschland	6 079	-52,1	17 104	-55,6	2,8	20 634	-54,3	76 310	-50,3	3,7
Ausland	150	-57,9	291	-66,2	1,9	663	-51,1	2 324	-46,9	3,5
Anhalt-Bitterfeld	9 122	-39,2	21 169	-33,4	2,3	33 016	-46,4	83 884	-32,9	2,5
Deutschland	8 911	-36,0	20 699	-28,1	2,3	30 727	-44,9	78 831	-30,5	2,6
Ausland	211	-80,4	470	-84,2	2,2	2 289	-60,8	5 053	-56,8	2,2
Börde	9 580	-49,2	29 542	-33,5	3,1	44 358	-48,6	146 514	-33,1	3,3
Deutschland	8 741	-47,4	27 629	-31,1	3,2	40 150	-46,8	136 267	-31,6	3,4
Ausland	839	-62,1	1 913	-55,6	2,3	4 208	-61,0	10 247	-48,8	2,4
Burgenlandkreis	20 606	-40,8	57 810	-35,7	2,8	60 868	-50,4	211 445	-38,6	3,5
Deutschland	20 101	-39,5	56 532	-34,6	2,8	58 375	-49,9	206 322	-37,8	3,5
Ausland	505	-68,3	1 278	-62,3	2,5	2 493	-60,2	5 123	-60,2	2,1
Harz	66 727	-33,4	193 123	-31,1	2,9	237 599	-50,5	697 635	-46,7	2,9
Deutschland	65 419	-31,7	189 129	-29,5	2,9	232 300	-49,9	679 891	-46,3	2,9
Ausland	1 308	-70,4	3 994	-66,9	3,1	5 299	-68,2	17 744	-57,3	3,3
Jerichower Land	5 824	-37,3	12 152	-30,6	2,1	20 974	-41,9	42 863	-35,9	2,0
Deutschland	5 639	-33,0	11 649	-28,5	2,1	19 928	-39,3	40 374	-34,7	2,0
Ausland	185	-78,8	503	-59,3	2,7	1 046	-68,4	2 489	-51,2	2,4
Mansfeld-Südharz	11 261	-44,9	23 357	-47,7	2,1	39 496	-50,6	83 831	-52,0	2,1
Deutschland	11 047	-43,5	22 810	-46,3	2,1	38 558	-49,9	81 315	-50,8	2,1
Ausland	214	-76,2	547	-74,4	2,6	938	-70,0	2 516	-72,6	2,7
Saalekreis	12 349	-53,8	28 558	-43,3	2,3	51 433	-51,1	114 255	-43,6	2,2
Deutschland	11 436	-51,2	26 019	-41,7	2,3	46 600	-50,0	101 719	-43,3	2,2
Ausland	913	-72,5	2 539	-55,6	2,8	4 833	-59,8	12 536	-46,3	2,6
Salzlandkreis	11 121	-30,3	33 872	-19,1	3,0	40 160	-40,8	146 689	-26,8	3,7
Deutschland	10 641	-26,2	31 903	-17,8	3,0	37 798	-39,6	137 790	-26,6	3,6
Ausland	480	-68,7	1 969	-36,4	4,1	2 362	-54,7	8 899	-30,2	3,8
Stendal	14 044	-22,0	26 671	-18,6	1,9	37 019	-45,6	75 892	-41,8	2,1
Deutschland	13 718	-21,0	25 117	-19,0	1,8	36 022	-45,0	70 336	-43,4	2,0
Ausland	326	-48,2	1 554	-12,8	4,8	997	-60,5	5 556	-11,5	5,6
Wittenberg	18 255	-44,6	49 812	-42,5	2,7	50 920	-52,9	176 542	-45,6	3,5
Deutschland	17 627	-40,6	48 170	-39,9	2,7	48 552	-51,1	168 882	-44,7	3,5
Ausland	628	-80,9	1 642	-74,9	2,6	2 368	-73,5	7 660	-59,9	3,2

5. Ankünfte, Übernachtungen und Aufenthaltsdauer der Gäste in Beherbergungsbetrieben der Hotellerie (Hotels, Hotels garnis, Gasthöfe und Pensionen) nach kreisfreien Städten, Landkreisen und zusammengefassten Gästegruppen

Land Kreisfreie Stadt/Landkreis ----- Ständiger Wohnsitz der Gäste Deutschland/Ausland	Juni 2020					Januar bis Juni 2020				
	Ankünfte		Übernachtungen		durch- schn. Aufent- halts- dauer	Ankünfte		Übernachtungen		durch- schn. Aufent- halts- dauer
	insge- samt	Veränd. gegen- über Vorj.- monat	insge- samt	Veränd. gegen- über Vorj.- monat		insge- samt	Veränd. gegen- über Vorj.- zeitr.	insge- samt	Veränd. gegen- über Vorj.- zeitr.	
	Anzahl	%	Anzahl	%		Anzahl	%	Anzahl	%	
Sachsen-Anhalt insgesamt	158 668	-41,3	326 006	-37,9	2,1	657 667	-47,9	1 333 341	-45,5	2,0
Deutschland	151 582	-38,6	309 790	-35,4	2,0	616 433	-47,0	1 242 570	-44,9	2,0
Ausland	7 086	-70,1	16 216	-63,8	2,3	41 234	-58,9	90 771	-52,7	2,2
Dessau-Roßlau, Stadt	5 242	-48,4	6 470	-59,2	1,2	24 114	-46,0	30 273	-56,4	1,3
Deutschland	4 720	-45,2	5 876	-56,8	1,2	21 427	-43,2	27 150	-54,5	1,3
Ausland	522	-66,3	594	-73,8	1,1	2 687	-61,2	3 123	-68,3	1,2
Halle (Saale), Stadt	8 277	-61,8	14 170	-63,3	1,7	55 269	-48,0	89 906	-49,6	1,6
Deutschland	7 798	-60,8	13 117	-62,5	1,7	50 397	-48,5	81 757	-49,6	1,6
Ausland	479	-73,4	1 053	-70,4	2,2	4 872	-42,1	8 149	-50,1	1,7
Magdeburg, Landeshauptstadt	16 335	-51,8	28 969	-48,6	1,8	92 183	-46,9	164 567	-43,6	1,8
Deutschland	15 204	-48,4	26 462	-45,8	1,7	83 887	-45,9	144 851	-43,7	1,7
Ausland	1 131	-74,2	2 507	-66,8	2,2	8 296	-55,1	19 716	-42,7	2,4
Altmarkkreis Salzwedel	4 669	-30,6	9 778	-20,4	2,1	16 718	-43,5	34 810	-37,2	2,1
Deutschland	4 527	-29,5	9 504	-17,3	2,1	16 072	-43,2	32 577	-36,3	2,0
Ausland	142	-54,3	274	-65,6	1,9	646	-50,2	2 233	-48,0	3,5
Anhalt-Bitterfeld	6 130	-45,2	14 533	-36,2	2,4	28 273	-46,3	72 351	-30,8	2,6
Deutschland	5 954	-41,6	14 123	-29,8	2,4	26 031	-44,6	67 473	-27,8	2,6
Ausland	176	-82,2	410	-84,6	2,3	2 242	-60,2	4 878	-56,2	2,2
Börde	7 794	-42,1	14 665	-36,1	1,9	38 298	-45,9	72 182	-38,2	1,9
Deutschland	7 036	-39,8	13 479	-32,6	1,9	34 346	-43,7	65 939	-35,1	1,9
Ausland	758	-57,1	1 186	-59,8	1,6	3 952	-59,6	6 243	-59,0	1,6
Burgenlandkreis	13 407	-32,5	26 704	-26,7	2,0	41 540	-46,6	78 728	-44,7	1,9
Deutschland	12 987	-30,2	25 648	-24,5	2,0	39 297	-46,1	74 426	-43,8	1,9
Ausland	420	-66,3	1 056	-57,5	2,5	2 243	-54,7	4 302	-56,6	1,9
Harz	45 727	-30,3	112 813	-30,6	2,5	167 686	-49,7	407 169	-49,0	2,4
Deutschland	44 705	-28,2	109 999	-28,8	2,5	163 352	-48,9	395 604	-48,5	2,4
Ausland	1 022	-69,4	2 814	-64,8	2,8	4 334	-68,4	11 565	-62,3	2,7
Jerichower Land	4 292	-34,1	7 642	-27,1	1,8	17 302	-41,9	31 965	-36,5	1,8
Deutschland	4 130	-28,8	7 344	-23,7	1,8	16 397	-38,6	30 280	-34,0	1,8
Ausland	162	-77,0	298	-65,0	1,8	905	-70,5	1 685	-62,3	1,9
Mansfeld-Südharz	7 111	-42,7	13 887	-44,5	2,0	30 163	-48,5	60 686	-49,3	2,0
Deutschland	6 912	-41,3	13 373	-42,7	1,9	29 254	-47,7	58 252	-48,0	2,0
Ausland	199	-69,5	514	-69,4	2,6	909	-65,5	2 434	-68,6	2,7
Saalekreis	9 708	-57,8	20 097	-51,8	2,1	47 413	-51,8	100 804	-45,8	2,1
Deutschland	8 856	-55,6	17 879	-50,9	2,0	42 711	-50,8	88 850	-45,8	2,1
Ausland	852	-72,3	2 218	-58,2	2,6	4 702	-59,5	11 954	-46,3	2,5
Salzlandkreis	7 738	-30,6	15 460	-22,8	2,0	30 334	-41,6	60 300	-36,3	2,0
Deutschland	7 431	-27,8	14 807	-20,6	2,0	28 501	-40,9	56 448	-35,7	2,0
Ausland	307	-64,1	653	-52,4	2,1	1 833	-51,0	3 852	-43,9	2,1
Stendal	8 259	-30,0	14 687	-23,9	1,8	25 591	-46,4	48 234	-42,1	1,9
Deutschland	8 031	-29,5	13 680	-26,1	1,7	24 819	-45,9	45 396	-42,9	1,8
Ausland	228	-44,1	1 007	27,0	4,4	772	-59,3	2 838	-27,3	3,7
Wittenberg	11 577	-39,6	21 595	-36,3	1,9	34 484	-52,2	65 547	-49,0	1,9
Deutschland	11 114	-34,2	20 350	-31,9	1,8	32 377	-50,4	58 913	-49,1	1,8
Ausland	463	-79,8	1 245	-69,0	2,7	2 107	-68,9	6 634	-48,3	3,1

6. Beherbergungsbetriebe (einschl. Camping), Schlafgelegenheiten und Auslastung der Kapazitäten nach Reisegebieten und Betriebsarten

Land Reisegebiet ----- Betriebsart	Juni 2020							Jan. bis Juni 2020
	Betriebe			in den Betrieben angebotene Schlafgelegenheiten ¹				durchschnittliche Auslastung
	insgesamt	darunter geöffnete		insgesamt	Veränderung gegenüber dem Vorjahresmonat	durchschnittliche Auslastung	nachrichtlich	
		zusammen	Veränderung gegenüber dem Vorjahresmonat				maximales Angebot an Schlafgelegenheiten der letzten 13 Monate	
Anzahl		%	Anzahl	%	Anzahl	%		
Sachsen-Anhalt								
Betriebe insgesamt	1 158	1 097	-4,0	73 944	-5,3	25,5	80 411	19,8
Hotels, Gasthöfe, Pensionen	811	777	-3,0	37 723	-2,9	29,2	40 428	21,3
Hotels (ohne Hotels garnis)	404	390	-2,3	27 097	-4,4	30,0	29 174	22,3
Hotels garnis	92	87	-5,4	4 411	4,4	27,8	4 712	21,6
Gasthöfe	84	82	-3,5	1 732	-3,2	26,5	1 794	14,8
Pensionen	231	218	-3,1	4 483	-0,8	26,6	4 748	17,2
Ferienunterkünfte und ähnliche Beherbergungsstätten	238	215	-8,1	12 324	-14,7	21,7	14 622	16,3
Erholungs- und Ferienheime	18	16	-11,1	1 135	-37,3	11,4	1 819	15,2
Ferienzentren	19	18	-5,3	3 192	-7,0	26,2	3 432	20,2
Ferienhäuser und Ferienwohnungen	135	126	-3,1	4 190	-0,9	30,5	4 502	17,8
Jugendherbergen und Hütten	66	55	-17,9	3 807	-23,7	10,6	4 869	11,8
Campingplätze	81	79	-1,3	20 000	-3,4	14,3	21 256	5,9
Sonstige tourismusrelevante Unterkünfte	28	26	-7,1	3 897	-3,1	59,2	4 105	61,1
Vorsorge- und Reha-Kliniken	14	14	0,0	3 329	-0,9	67,2	3 433	68,4
Schulungsheime	14	12	-14,3	568	-14,1	12,4	672	14,8
Harz und Harzvorland								
Betriebe zusammen	423	396	-4,6	24 333	-7,4	30,0	27 072	20,1
Hotels, Gasthöfe, Pensionen	279	265	-3,3	12 660	-4,3	33,7	13 676	23,3
Hotels (ohne Hotels garnis)	152	146	-2,7	9 442	-4,4	35,5	10 199	26,3
Hotels garnis	30	28	-6,7	1 235	-8,5	30,6	1 361	17,5
Gasthöfe	25	24	-7,7	486	-5,8	27,0	509	13,5
Pensionen	72	67	-1,5	1 497	0,5	27,3	1 607	14,0
Ferienunterkünfte und ähnliche Beherbergungsstätten	122	111	-8,3	6 314	-16,5	28,1	7 607	19,1
Erholungs- und Ferienheime	10	8	-20,0	465	-58,6	16,5	1 128	16,3
Ferienzentren	11	11	0,0	1 892	-4,5	39,9	1 982	26,7
Ferienhäuser und Ferienwohnungen	78	73	-3,9	2 560	-0,9	29,9	2 698	16,2
Jugendherbergen und Hütten	23	19	-20,8	1 397	-25,6	10,6	1 799	15,3
Campingplätze	15	14	7,7	4 536	-1,3	19,0	4 896	5,8
Sonstige tourismusrelevante Unterkünfte	7	6	-14,3	823	-6,7	49,2	893	51,2
Vorsorge- und Reha-Kliniken	2	2	0,0
Schulungsheime	5	4	-20,0

¹ Doppelbetten zählen als 2 Schlafgelegenheiten. Für Camping wird 1 Stellplatz in 4 Schlafgelegenheiten umgerechnet.

**Noch 6. Beherbergungsbetriebe (einschl. Camping), Schlafgelegenheiten und Auslastung der Kapazitäten
nach Reisegebieten und Betriebsarten**

Land Reisegebiet ----- Betriebsart	Juni 2020							Jan. bis Juni 2020
	Betriebe			in den Betrieben angebotene Schlafgelegenheiten ¹				durch- schnitt- liche Aus- lastung
	ins- gesamt	darunter geöffnete		ins- gesamt	Verände- rung ge- genüber dem Vor- jahres- monat	durch- schnitt- liche Aus- lastung	nachrichtlich	
		zu- sammen	Verände- rung ge- genüber dem Vor- jahres- monat				maximales Angebot an Schlafge- legenheiten der letzten 13 Monate	
							Anzahl	
Halle, Saale, Unstrut								
Betriebe zusammen	231	219	-3,5	13 897	-1,3	25,6	15 219	20,2
Hotels, Gasthöfe, Pensionen	176	168	-3,4	8 450	-3,0	24,8	9 292	19,0
Hotels (ohne Hotels garnis)	86	82	-1,2	5 839	-7,6	26,0	6 498	19,0
Hotels garnis	23	22	-4,3	1 431	23,6	18,1	1 535	20,8
Gasthöfe	20	19	-5,0	415	-5,0	32,1	448	15,0
Pensionen	47	45	-6,3	765	-4,6	24,6	811	17,4
Ferienunterkünfte und ähnliche								
Beherbergungsstätten	32	29	-3,3
Erholungs- und Ferienheime	2	2	0,0
Ferienzentren	1	1	0,0
Ferienhäuser und Ferien- wohnungen	13	13	8,3
Jugendherbergen und Hütten	16	13	-13,3	911	-29,7	14,9	1 333	11,4
Campingplätze	16	16	0,0	3 088	17,9	20,6	3 108	7,9
Sonstige tourismusrelevante								
Unterkünfte	7	6	-14,3
Vorsorge- und Reha-Kliniken	4	4	0,0	734	1,7	72,6	734	74,5
Schulungsheime	3	2	-33,3
Anhalt-Wittenberg								
Betriebe zusammen	165	159	-4,8	11 211	-9,0	25,2	11 831	19,4
Hotels, Gasthöfe, Pensionen	117	114	-2,6	5 205	-3,9	30,7	5 529	21,2
Hotels (ohne Hotels garnis)	52	51	-3,8	3 686	-6,1	31,7	3 963	21,8
Hotels garnis	12	12	0,0	481	7,8	36,6	486	24,7
Gasthöfe	14	14	0,0	266	-0,4	15,6	268	10,5
Pensionen	39	37	-2,6	772	-0,9	27,6	812	18,9
Ferienunterkünfte und ähnliche								
Beherbergungsstätten	32	29	-12,1
Erholungs- und Ferienheime	1	1	0,0
Ferienzentren	1	1	0,0
Ferienhäuser und Ferien- wohnungen	19	17	-10,5
Jugendherbergen und Hütten	11	10	-16,7	769	-13,1	10,6	806	10,1
Campingplätze	13	13	-7,1	3 516	-16,1	13,6	3 632	5,5
Sonstige tourismusrelevante								
Unterkünfte	3	3	0,0
Vorsorge- und Reha-Kliniken	2	2	0,0
Schulungsheime	1	1	0,0

¹ Doppelbetten zählen als 2 Schlafgelegenheiten. Für Camping wird 1 Stellplatz in 4 Schlafgelegenheiten umgerechnet.

**Noch 6. Beherbergungsbetriebe (einschl. Camping), Schlafgelegenheiten und Auslastung der Kapazitäten
nach Reisegebieten und Betriebsarten**

Land Reisegebiet ----- Betriebsart	Juni 2020							Jan. bis Juni 2020
	Betriebe			in den Betrieben angebotene Schlafgelegenheiten ¹				durch- schnitt- liche Aus- lastung
	ins- gesamt	darunter geöffnete		ins- gesamt	Verände- rung ge- genüber dem Vor- jahres- monat	durch- schnitt- liche Aus- lastung	nachrichtlich	
		zu- sammen	Verände- rung ge- genüber dem Vor- jahres- monat				maximales Angebot an Schlafge- legenheiten der letzten 13 Monate	
							Anzahl	
Magdeburg, Elbe-Börde-Heide								
Betriebe zusammen	228	220	-1,3	17 627	-1,6	21,1	18 581	19,7
Hotels, Gasthöfe, Pensionen	165	159	-1,9	8 934	0,6	24,9	9 190	21,5
Hotels (ohne Hotels garnis)	77	76	0,0	6 641	0,6	24,2	6 808	21,1
Hotels garnis	21	20	-4,8	1 096	2,6	33,5	1 120	26,4
Gasthöfe	16	16	0,0	347	0,0	20,5	347	15,8
Pensionen	51	47	-4,1	850	-2,0	21,6	915	19,9
Ferienunterkünfte und ähnliche Beherbergungsstätten	32	30	0,0	1 444	-7,2	15,7	1 620	13,5
Erholungs- und Ferienheime	4	4	0,0
Ferienzentren	2	2	0,0
Ferienhäuser und Ferien- wohnungen	15	14	7,7	333	4,1	40,5	378	26,9
Jugendherbergen und Hütten	11	10	-9,1	516	-17,3	6,1	626	9,4
Campingplätze	22	22	0,0	6 104	-3,5	8,3	6 564	4,3
Sonstige tourismusrelevante Unterkünfte	9	9	0,0	1 145	0,0	63,6	1 207	63,8
Vorsorge- und Reha-Kliniken	4	4	0,0	860	0,0	80,6	922	77,8
Schulungsheime	5	5	0,0	285	0,0	12,3	285	14,2
Altmark								
Betriebe zusammen	111	103	-7,2	6 876	-8,0	21,4	7 708	18,0
Hotels, Gasthöfe, Pensionen	74	71	-4,1	2 474	-5,5	33,0	2 741	19,3
Hotels (ohne Hotels garnis)	37	35	-5,4	1 489	-7,5	32,9	1 706	19,3
Hotels garnis	6	5	-16,7	168	-18,0	28,2	210	18,4
Gasthöfe	9	9	0,0	218	-1,8	37,2	222	20,9
Pensionen	22	22	0,0	599	3,1	33,1	603	19,1
Ferienunterkünfte und ähnliche Beherbergungsstätten	20	16	-20,0
Erholungs- und Ferienheime	1	1	0,0
Ferienzentren	4	3	-25,0
Ferienhäuser und Ferien- wohnungen	10	9	-10,0
Jugendherbergen und Hütten	5	3	-40,0	214	-29,8	0,8	305	3,5
Campingplätze	15	14	-6,7	2 756	-7,4	13,6	3 056	9,3
Sonstige tourismusrelevante Unterkünfte	2	2	0,0
Vorsorge- und Reha-Kliniken	2	2	0,0
Schulungsheime	-	-	-	-	-	-	-	-

¹ Doppelbetten zählen als 2 Schlafgelegenheiten. Für Camping wird 1 Stellplatz in 4 Schlafgelegenheiten umgerechnet.

**7. Ankünfte, Übernachtungen und Aufenthaltsdauer der Gäste in Beherbergungsbetrieben (einschl. Camping)
nach Reisegebieten, Betriebsarten und zusammengefassten Gästegruppen**

Land, Reisegebiet ----- Betriebsart ----- Ständiger Wohnsitz der Gäste Deutschland/Ausland	Juni 2020					Januar bis Juni 2020				
	Ankünfte		Übernachtungen		durch- schn. Aufent- halts- dauer	Ankünfte		Übernachtungen		durch- schn. Aufent- halts- dauer
	insge- samt	Veränd. gegen- über Vorj.- monat	insge- samt	Veränd. gegen- über Vorj.- monat		insge- samt	Veränd. gegen- über Vorj.- zeitr.	insge- samt	Veränd. gegen- über Vorj.- zeitr.	
	Anzahl	%	Anzahl	%	Tage	Anzahl	%	Anzahl	%	Tage
Sachsen-Anhalt										
Betriebe insgesamt	221 657	-42,4	558 781	-37,8	2,5	831 854	-49,2	2 201 627	-43,7	2,6
Deutschland	213 341	-40,0	534 815	-36,1	2,5	786 792	-48,4	2 077 913	-43,4	2,6
Ausland	8 316	-71,4	23 966	-60,6	2,9	45 062	-60,4	123 714	-48,4	2,7
Hotels, Gasthöfe, Pensionen	158 668	-41,3	326 006	-37,9	2,1	657 667	-47,9	1 333 341	-45,5	2,0
Deutschland	151 582	-38,6	309 790	-35,4	2,0	616 433	-47,0	1 242 570	-44,9	2,0
Ausland	7 086	-70,1	16 216	-63,8	2,3	41 234	-58,9	90 771	-52,7	2,2
Hotels (ohne Hotels garnis)	117 479	-43,0	239 764	-40,3	2,0	502 958	-48,4	1 001 081	-46,7	2,0
Deutschland	111 994	-39,9	228 351	-37,5	2,0	470 395	-47,4	936 437	-45,8	2,0
Ausland	5 485	-72,1	11 413	-68,2	2,1	32 563	-60,3	64 644	-56,8	2,0
Hotels garnis	18 648	-43,6	36 795	-37,7	2,0	83 699	-46,9	165 029	-42,1	2,0
Deutschland	17 560	-41,9	34 564	-35,7	2,0	77 676	-46,1	151 819	-41,8	2,0
Ausland	1 088	-62,0	2 231	-57,9	2,1	6 023	-55,3	13 210	-45,6	2,2
Gasthöfe	6 839	-28,9	13 750	-26,1	2,0	20 230	-48,1	39 919	-48,9	2,0
Deutschland	6 714	-27,8	13 520	-24,7	2,0	19 697	-48,0	38 829	-48,3	2,0
Ausland	125	-59,5	230	-64,5	1,8	533	-54,0	1 090	-63,6	2,0
Pensionen	15 702	-27,5	35 697	-21,7	2,3	50 780	-44,1	127 312	-38,2	2,5
Deutschland	15 314	-26,2	33 355	-21,8	2,2	48 665	-44,1	115 485	-39,5	2,4
Ausland	388	-57,0	2 342	-19,5	6,0	2 115	-44,5	11 827	-21,2	5,6

**Noch 7. Ankünfte, Übernachtungen und Aufenthaltsdauer der Gäste in Beherbergungsbetrieben (einschl.Camping)
nach Reisegebieten, Betriebsarten und zusammengefassten Gästegruppen**

Land, Reisegebiet ----- Betriebsart ----- Ständiger Wohnsitz der Gäste Deutschland/Ausland	Juni 2020					Januar bis Juni 2020				
	Ankünfte		Übernachtungen		durch- schn. Aufent- halts- dauer	Ankünfte		Übernachtungen		durch- schn. Aufent- halts- dauer
	insge- samt	Veränd. gegen- über Vorj.- monat	insge- samt	Veränd. gegen- über Vorj.- monat		insge- samt	Veränd. gegen- über Vorj.- zeitr.	insge- samt	Veränd. gegen- über Vorj.- zeitr.	
	Anzahl	%	Anzahl	%	Tage	Anzahl	%	Anzahl	%	Tage
Sachsen-Anhalt										
Ferienunterkünfte u. ähnliche Beherbergungsstätten	24 244	-62,8	78 373	-56,3	3,2	97 408	-60,8	312 970	-55,6	3,2
Deutschland	23 648	-62,7	72 374	-57,6	3,1	94 437	-60,9	283 298	-57,8	3,0
Ausland	596	-68,8	5 999	-27,8	10,1	2 971	-58,1	29 672	-12,4	10,0
Erholungs- und Ferienheime	1 340	-84,9	3 898	-82,7	2,9	13 177	-63,2	31 911	-64,7	2,4
Deutschland	1 317	-84,9	3 718	-83,1	2,8	13 020	-63,3	31 070	-65,3	2,4
Ausland	23	-86,5	180	-57,7	7,8	157	-52,9	841	-18,0	5,4
Ferienzentren	7 910	-51,5	24 992	-51,4	3,2	28 058	-55,5	96 012	-51,8	3,4
Deutschland	7 815	-51,1	24 724	-50,6	3,2	27 641	-55,2	92 957	-51,9	3,4
Ausland	95	-72,4	268	-81,3	2,8	417	-69,9	3 055	-46,8	7,3
Ferienhäuser, -wohnungen	10 084	-20,7	38 328	-8,9	3,8	28 538	-42,8	115 441	-31,9	4,0
Deutschland	9 765	-19,9	33 947	-11,7	3,5	26 939	-43,6	96 179	-37,8	3,6
Ausland	319	-40,6	4 381	21,3	13,7	1 599	-26,1	19 262	29,0	12,0
Jugendherbergen, Hütten	4 910	-82,0	11 155	-82,3	2,3	27 635	-72,3	69 606	-71,6	2,5
Deutschland	4 751	-82,0	9 985	-83,4	2,1	26 837	-72,2	63 092	-73,0	2,4
Ausland	159	-81,5	1 170	-58,8	7,4	798	-75,2	6 514	-46,5	8,2
Campingplätze	34 370	-17,6	85 221	-15,1	2,5	50 476	-41,2	133 752	-35,8	2,6
Deutschland	33 764	-12,0	83 533	-10,1	2,5	49 710	-37,8	130 651	-33,1	2,6
Ausland	606	-81,8	1 688	-77,2	2,8	766	-87,0	3 101	-76,4	4,0
Sonstige tourismusrelevante Unterkünfte	4 375	-40,6	69 181	-26,5	15,8	26 303	-36,4	421 564	-23,4	16,0
Deutschland	4 347	-40,2	69 118	-26,4	15,9	26 212	-36,1	421 394	-23,3	16,1
Ausland	28	-72,3	63	-76,4	2,3	91	-74,7	170	-80,3	1,9
Vorsorge- u. Reha-Kliniken	3 350	-21,9	67 063	-23,7	20,0	19 744	-24,2	407 568	-21,6	20,6
Deutschland	3 350	-21,9	67 063	-23,7	20,0	19 744	-24,2	407 568	-21,6	20,6
Ausland	-	-	-	-	-	-	-	-	-	-
Schulungsheime	1 025	-66,7	2 118	-66,6	2,1	6 559	-57,2	13 996	-53,8	2,1
Deutschland	997	-66,5	2 055	-66,2	2,1	6 468	-56,8	13 826	-53,1	2,1
Ausland	28	-72,3	63	-76,4	2,3	91	-74,7	170	-80,3	1,9

**Noch 7. Ankünfte, Übernachtungen und Aufenthaltsdauer der Gäste in Beherbergungsbetrieben (einschl.Camping)
nach Reisegebieten, Betriebsarten und zusammengefassten Gästegruppen**

Land, Reisegebiet ----- Betriebsart ----- Ständiger Wohnsitz der Gäste Deutschland/Ausland	Juni 2020					Januar bis Juni 2020				
	Ankünfte		Übernachtungen		durch- schn. Aufent- halts- dauer	Ankünfte		Übernachtungen		durch- schn. Aufent- halts- dauer
	insge- samt	Veränd. gegen- über Vorj.- monat	insge- samt	Veränd. gegen- über Vorj.- monat		insge- samt	Veränd. gegen- über Vorj.- zeitr.	insge- samt	Veränd. gegen- über Vorj.- zeitr.	
	Anzahl	%	Anzahl	%	Tage	Anzahl	%	Anzahl	%	Tage
Harz und Harzvorland										
Betriebe zusammen	77 988	-35,4	216 480	-33,4	2,8	277 095	-50,5	781 466	-47,3	2,8
Deutschland	76 466	-33,7	211 939	-31,8	2,8	270 858	-49,9	761 206	-46,9	2,8
Ausland	1 522	-71,4	4 541	-68,0	3,0	6 237	-68,5	20 260	-60,1	3,2
Hotels, Gasthöfe, Pensionen	52 838	-32,3	126 700	-32,4	2,4	197 849	-49,6	467 855	-49,1	2,4
Deutschland	51 617	-30,3	123 372	-30,6	2,4	192 606	-48,8	453 856	-48,4	2,4
Ausland	1 221	-69,4	3 328	-65,6	2,7	5 243	-67,9	13 999	-63,6	2,7
Hotels (ohne Hotels garnis)	41 028	-32,4	99 165	-33,0	2,4	162 779	-48,3	384 391	-48,4	2,4
Deutschland	40 066	-30,5	96 618	-31,3	2,4	158 676	-47,5	374 377	-47,7	2,4
Ausland	962	-68,7	2 547	-65,5	2,6	4 103	-67,1	10 014	-65,0	2,4
Hotels garnis	5 169	-37,1	11 334	-35,6	2,2	16 661	-58,0	38 985	-52,7	2,3
Deutschland	5 035	-34,7	10 913	-33,8	2,2	16 053	-57,0	36 729	-52,7	2,3
Ausland	134	-73,0	421	-62,2	3,1	608	-74,4	2 256	-52,1	3,7
Gasthöfe	1 749	-28,3	3 934	-28,9	2,2	4 278	-55,8	9 595	-57,1	2,2
Deutschland	1 735	-25,8	3 916	-25,5	2,3	4 198	-55,2	9 471	-56,1	2,3
Ausland	14	-86,0	18	-93,5	1,3	80	-73,6	124	-84,0	1,6
Pensionen	4 892	-26,2	12 267	-25,2	2,5	14 131	-49,7	34 884	-49,4	2,5
Deutschland	4 781	-24,3	11 925	-23,1	2,5	13 679	-49,1	33 279	-48,5	2,4
Ausland	111	-64,6	342	-61,9	3,1	452	-62,1	1 605	-63,0	3,6

[illegible]

**Noch 7. Ankünfte, Übernachtungen und Aufenthaltsdauer der Gäste in Beherbergungsbetrieben (einschl.Camping)
nach Reisegebieten, Betriebsarten und zusammengefassten Gästegruppen**

Land, Reisegebiet ----- Betriebsart ----- Ständiger Wohnsitz der Gäste Deutschland/Ausland	Juni 2020					Januar bis Juni 2020				
	Ankünfte		Übernachtungen		durch- schn. Aufent- halts- dauer	Ankünfte		Übernachtungen		durch- schn. Aufent- halts- dauer
	insge- samt	Veränd. gegen- über Vorj.- monat	insge- samt	Veränd. gegen- über Vorj.- monat		insge- samt	Veränd. gegen- über Vorj.- zeitr.	insge- samt	Veränd. gegen- über Vorj.- zeitr.	
	Anzahl	%	Anzahl	%	Tage	Anzahl	%	Anzahl	%	Tage
Halle, Saale, Unstrut										
Betriebe zusammen	42 350	-51,0	104 323	-44,3	2,5	172 867	-50,3	433 585	-43,3	2,5
Deutschland	40 376	-49,3	98 524	-43,3	2,4	160 243	-50,0	403 000	-43,1	2,5
Ausland	1 974	-71,4	5 799	-57,2	2,9	12 624	-54,0	30 585	-45,6	2,4
Hotels, Gasthöfe, Pensionen	31 392	-51,4	60 971	-47,8	1,9	144 222	-48,9	269 438	-46,9	1,9
Deutschland	29 641	-49,3	56 644	-46,2	1,9	132 405	-48,6	245 033	-46,6	1,9
Ausland	1 751	-71,4	4 327	-61,9	2,5	11 817	-52,7	24 405	-49,7	2,1
Hotels (ohne Hotels garnis)	23 242	-52,8	43 560	-50,5	1,9	106 273	-50,5	189 060	-49,8	1,8
Deutschland	21 832	-50,4	40 534	-48,7	1,9	96 603	-50,2	171 707	-49,4	1,8
Ausland	1 410	-72,9	3 026	-66,4	2,1	9 670	-53,3	17 353	-53,6	1,8
Hotels garnis	3 552	-60,6	7 755	-52,1	2,2	23 506	-42,3	48 340	-36,5	2,1
Deutschland	3 339	-59,8	7 297	-50,0	2,2	21 979	-41,6	44 638	-35,5	2,0
Ausland	213	-69,9	458	-71,0	2,2	1 527	-50,7	3 702	-46,1	2,4
Gasthöfe	1 946	-16,9	4 002	-14,7	2,1	5 384	-42,3	10 200	-43,8	1,9
Deutschland	1 931	-16,4	3 964	-14,7	2,1	5 227	-42,8	9 814	-44,3	1,9
Ausland	15	-54,5	38	-19,1	2,5	157	-22,3	386	-27,3	2,5
Pensionen	2 652	-33,3	5 654	-28,0	2,1	9 059	-48,0	21 838	-39,5	2,4
Deutschland	2 539	-33,0	4 849	-32,1	1,9	8 596	-47,9	18 874	-41,7	2,2
Ausland	113	-38,6	805	12,0	7,1	463	-51,2	2 964	-20,3	6,4

**Noch 7. Ankünfte, Übernachtungen und Aufenthaltsdauer der Gäste in Beherbergungsbetrieben (einschl. Camping)
nach Reisegebieten, Betriebsarten und zusammengefassten Gästegruppen**

Land, Reisegebiet ----- Betriebsart ----- Ständiger Wohnsitz der Gäste Deutschland/Ausland	Juni 2020					Januar bis Juni 2020				
	Ankünfte		Übernachtungen		durch- schn. Aufent- halts- dauer	Ankünfte		Übernachtungen		durch- schn. Aufent- halts- dauer
	insge- samt	Veränd. gegen- über Vorj.- monat	insge- samt	Veränd. gegen- über Vorj.- monat		insge- samt	Veränd. gegen- über Vorj.- zeitr.	insge- samt	Veränd. gegen- über Vorj.- zeitr.	
	Anzahl	%	Anzahl	%	Tage	Anzahl	%	Anzahl	%	Tage
Anhalt-Wittenberg										
Betriebe zusammen	35 715	-44,0	84 071	-41,9	2,4	118 797	-49,8	315 820	-43,8	2,7
Deutschland	34 070	-40,7	80 192	-39,3	2,4	110 518	-48,0	295 026	-42,9	2,7
Ausland	1 645	-74,3	3 879	-69,6	2,4	8 279	-65,2	20 794	-54,2	2,5
Hotels, Gasthöfe, Pensionen	25 351	-42,9	47 134	-40,3	1,9	95 170	-48,5	183 990	-44,2	1,9
Deutschland	23 965	-38,9	44 498	-36,0	1,9	87 400	-46,7	168 190	-42,7	1,9
Ausland	1 386	-73,3	2 636	-72,1	1,9	7 770	-62,8	15 800	-56,0	2,0
Hotels (ohne Hotels garnis)	19 084	-45,5	34 225	-44,9	1,8	74 730	-49,7	137 544	-46,2	1,8
Deutschland	18 037	-40,8	32 483	-39,7	1,8	68 674	-47,4	126 598	-43,9	1,8
Ausland	1 047	-76,9	1 742	-78,6	1,7	6 056	-66,2	10 946	-63,6	1,8
Hotels garnis	2 584	-36,1	5 276	-25,2	2,0	10 525	-37,9	21 129	-31,1	2,0
Deutschland	2 311	-35,7	4 754	-23,4	2,1	9 233	-37,2	18 915	-30,9	2,0
Ausland	273	-39,2	522	-37,9	1,9	1 292	-42,4	2 214	-32,7	1,7
Gasthöfe	775	-39,8	1 245	-45,3	1,6	2 529	-48,8	4 292	-55,7	1,7
Deutschland	753	-38,4	1 211	-44,8	1,6	2 467	-48,2	4 204	-55,0	1,7
Ausland	22	-65,6	34	-59,5	1,5	62	-65,2	88	-74,5	1,4
Pensionen	2 908	-28,9	6 388	-15,7	2,2	7 386	-49,0	21 025	-37,1	2,8
Deutschland	2 864	-27,3	6 050	-15,9	2,1	7 026	-49,6	18 473	-40,9	2,6
Ausland	44	-70,9	338	-12,2	7,7	360	-33,6	2 552	18,8	7,1

**Noch 7. Ankünfte, Übernachtungen und Aufenthaltsdauer der Gäste in Beherbergungsbetrieben (einschl. Camping)
nach Reisegebieten, Betriebsarten und zusammengefassten Gästegruppen**

Land, Reisegebiet ----- Betriebsart ----- Ständiger Wohnsitz der Gäste Deutschland/Ausland	Juni 2020					Januar bis Juni 2020				
	Ankünfte		Übernachtungen		durch- schn. Aufent- halts- dauer	Ankünfte		Übernachtungen		durch- schn. Aufent- halts- dauer
	insge- samt	Veränd. gegen- über Vorj.- monat	insge- samt	Veränd. gegen- über Vorj.- monat		insge- samt	Veränd. gegen- über Vorj.- zeitr.	insge- samt	Veränd. gegen- über Vorj.- zeitr.	
	Anzahl	%	Anzahl	%	Tage	Anzahl	%	Anzahl	%	Tage
Magdeburg, Elbe-Börde-Heide										
Betriebe zusammen	45 331	-45,2	109 841	-35,1	2,4	204 779	-46,2	516 230	-36,5	2,5
Deutschland	42 632	-41,8	101 939	-32,8	2,4	188 517	-44,8	472 035	-35,9	2,5
Ausland	2 699	-71,5	7 902	-55,2	2,9	16 262	-58,2	44 195	-42,4	2,7
Hotels, Gasthöfe, Pensionen	36 159	-44,3	66 736	-39,2	1,8	178 117	-45,4	329 014	-40,6	1,8
Deutschland	33 801	-41,0	62 092	-36,1	1,8	163 131	-44,0	297 518	-39,6	1,8
Ausland	2 358	-69,4	4 644	-63,5	2,0	14 986	-57,3	31 496	-48,3	2,1
Hotels (ohne Hotels garnis)	25 995	-47,3	48 155	-42,4	1,9	130 960	-46,7	238 351	-42,2	1,8
Deutschland	24 139	-43,8	44 441	-39,1	1,8	119 002	-45,1	213 502	-41,1	1,8
Ausland	1 856	-71,0	3 714	-65,0	2,0	11 958	-58,6	24 849	-50,2	2,1
Hotels garnis	6 601	-37,2	11 007	-31,6	1,7	30 199	-45,0	51 337	-40,8	1,7
Deutschland	6 176	-34,0	10 246	-28,9	1,7	27 710	-43,9	46 494	-40,3	1,7
Ausland	425	-63,1	761	-54,7	1,8	2 489	-54,8	4 843	-44,7	1,9
Gasthöfe	1 101	-28,3	2 133	-26,2	1,9	4 289	-41,0	8 953	-35,9	2,1
Deutschland	1 073	-27,3	2 074	-24,4	1,9	4 148	-40,9	8 660	-35,3	2,1
Ausland	28	-54,1	59	-59,6	2,1	141	-42,9	293	-50,1	2,1
Pensionen	2 462	-31,4	5 441	-25,6	2,2	12 669	-31,7	30 373	-24,8	2,4
Deutschland	2 413	-30,9	5 331	-24,1	2,2	12 271	-32,1	28 862	-25,5	2,4
Ausland	49	-49,5	110	-61,9	2,2	398	-17,3	1 511	-10,3	3,8

**Noch 7. Ankünfte, Übernachtungen und Aufenthaltsdauer der Gäste in Beherbergungsbetrieben (einschl. Camping)
nach Reisegebieten, Betriebsarten und zusammengefassten Gästegruppen**

Land, Reisegebiet ----- Betriebsart ----- Ständiger Wohnsitz der Gäste Deutschland/Ausland	Juni 2020					Januar bis Juni 2020				
	Ankünfte		Übernachtungen		durch- schn. Aufent- halts- dauer	Ankünfte		Übernachtungen		durch- schn. Aufent- halts- dauer
	insge- samt	Veränd. gegen- über Vorj.- monat	insge- samt	Veränd. gegen- über Vorj.- monat		insge- samt	Veränd. gegen- über Vorj.- zeitr.	insge- samt	Veränd. gegen- über Vorj.- zeitr.	
Anzahl	%	Anzahl	%	Tage	Anzahl	%	Anzahl	%	Tage	
	Magdeburg, Elbe-Börde-Heide									
Ferienunterkünfte u. ähnliche										
Beherbergungsstätten	1 406	-79,8	6 429	-63,5	4,6	7 978	-67,0	30 842	-55,5	3,9
Deutschland	1 257	-80,3	3 855	-74,2	3,1	7 069	-68,6	20 108	-65,3	2,8
Ausland	149	-74,8	2 574	-3,6	17,3	909	-45,5	10 734	-6,0	11,8
Erholungs- und Ferienheime
Deutschland
Ausland
Ferienzentren
Deutschland
Ausland
Ferienhäuser, -wohnungen	564	19,0	4 044	66,2	7,2	2 122	4,7	13 500	17,4	6,4
Deutschland	459	22,7	1 737	39,7	3,8	1 589	8,5	6 019	17,7	3,8
Ausland	105	5,0	2 307	93,9	22,0	533	-5,0	7 481	17,1	14,0
Jugendherbergen, Hütten	461	-88,2	800	-89,6	1,7	3 356	-74,7	7 125	-74,6	2,1
Deutschland	448	-87,6	712	-89,6	1,6	3 206	-74,5	6 171	-76,1	1,9
Ausland	13	-95,7	88	-89,9	6,8	150	-78,3	954	-58,0	6,4
Campingplätze	6 279	-27,5	14 843	-21,7	2,4	10 320	-41,7	28 266	-30,2	2,7
Deutschland	6 115	-19,2	14 222	-16,1	2,3	10 044	-36,7	26 471	-28,3	2,6
Ausland	164	-85,0	621	-68,9	3,8	276	-84,9	1 795	-49,9	6,5
Sonstige tourismusrelevante										
Unterkünfte	1 487	-29,3	21 833	-4,7	14,7	8 364	-32,1	128 108	-14,4	15,3
Deutschland	1 459	-27,1	21 770	-3,8	14,9	8 273	-30,9	127 938	-14,0	15,5
Ausland	28	-72,3	63	-76,4	2,3	91	-74,4	170	-80,0	1,9
Vorsorge- u. Reha-Kliniken	854	-3,3	20 782	1,3	24,3	5 043	-15,1	121 810	-11,2	24,2
Deutschland	854	-3,3	20 782	1,3	24,3	5 043	-15,1	121 810	-11,2	24,2
Ausland	-	-	-	-	-	-	-	-	-	-
Schulungsheime	633	-48,1	1 051	-56,2	1,7	3 321	-47,9	6 298	-49,4	1,9
Deutschland	605	-45,9	988	-53,7	1,6	3 230	-46,4	6 128	-47,2	1,9
Ausland	28	-72,3	63	-76,4	2,3	91	-74,4	170	-80,0	1,9

**Noch 7. Ankünfte, Übernachtungen und Aufenthaltsdauer der Gäste in Beherbergungsbetrieben (einschl. Camping)
nach Reisegebieten, Betriebsarten und zusammengefassten Gästegruppen**

Land, Reisegebiet ----- Betriebsart ----- Ständiger Wohnsitz der Gäste Deutschland/Ausland	Juni 2020					Januar bis Juni 2020				
	Ankünfte		Übernachtungen		durch- schn. Aufent- halts- dauer	Ankünfte		Übernachtungen		durch- schn. Aufent- halts- dauer
	insge- samt	Veränd. gegen- über Vorj.- monat	insge- samt	Veränd. gegen- über Vorj.- monat		insge- samt	Veränd. gegen- über Vorj.- zeitr.	insge- samt	Veränd. gegen- über Vorj.- zeitr.	
	Anzahl	%	Anzahl	%	Tage	Anzahl	%	Anzahl	%	Tage
Altmark										
Betriebe zusammen	20 273	-34,7	44 066	-39,0	2,2	58 316	-49,1	154 526	-46,4	2,6
Deutschland	19 797	-34,2	42 221	-39,3	2,1	56 656	-48,8	146 646	-47,2	2,6
Ausland	476	-51,7	1 845	-30,2	3,9	1 660	-57,2	7 880	-26,1	4,7
Hotels, Gasthöfe, Pensionen	12 928	-30,2	24 465	-22,5	1,9	42 309	-45,3	83 044	-40,2	2,0
Deutschland	12 558	-29,5	23 184	-22,7	1,8	40 891	-44,9	77 973	-40,3	1,9
Ausland	370	-48,5	1 281	-19,4	3,5	1 418	-55,6	5 071	-38,2	3,6
Hotels (ohne Hotels garnis)	8 130	-31,4	14 659	-26,1	1,8	28 216	-45,7	51 735	-41,6	1,8
Deutschland	7 920	-30,5	14 275	-25,1	1,8	27 440	-45,0	50 253	-40,8	1,8
Ausland	210	-53,5	384	-51,8	1,8	776	-62,3	1 482	-59,7	1,9
Hotels garnis	742	-42,4	1 423	-32,8	1,9	2 808	-47,1	5 238	-42,9	1,9
Deutschland	699	-43,1	1 354	-33,6	1,9	2 701	-46,4	5 043	-40,8	1,9
Ausland	43	-28,3	69	-11,5	1,6	107	-59,6	195	-70,0	1,8
Gasthöfe	1 268	-36,9	2 436	-24,0	1,9	3 750	-51,9	6 879	-50,7	1,8
Deutschland	1 222	-37,6	2 355	-24,3	1,9	3 657	-51,6	6 680	-49,4	1,8
Ausland	46	-9,8	81	-14,7	1,8	93	-59,4	199	-73,6	2,1
Pensionen	2 788	-17,6	5 947	-7,3	2,1	7 535	-38,7	19 192	-29,2	2,5
Deutschland	2 717	-15,9	5 200	-10,3	1,9	7 093	-39,1	15 997	-33,3	2,3
Ausland	71	-54,5	747	20,5	10,5	442	-31,6	3 195	2,3	7,2

**8. Ankünfte, Übernachtungen und Aufenthaltsdauer der Gäste in Beherbergungsbetrieben (einschl. Camping)
nach Reisegebieten und Herkunftsländern**

Land Reisegebiet ----- Herkunftsland	Juni 2020					Januar bis Juni 2020				
	Ankünfte		Übernachtungen		durch- schn. Aufent- halts- dauer	Ankünfte		Übernachtungen		durch- schn. Aufent- halts- dauer
	insge- samt	Veränd. gegen- über Vorj.- monat	insge- samt	Veränd. gegen- über Vorj.- monat		insge- samt	Veränd. gegen- über Vorj.- zeitr.	insge- samt	Veränd. gegen- über Vorj.- zeitr.	
Anzahl	%	Anzahl	%	Tage	Anzahl	%	Anzahl	%	Tage	
	Sachsen-Anhalt									
Insgesamt	221 657	-42,4	558 781	-37,8	2,5	831 854	-49,2	2 201 627	-43,7	2,6
Deutschland	213 341	-40,0	534 815	-36,1	2,5	786 792	-48,4	2 077 913	-43,4	2,6
Ausland	8 316	-71,4	23 966	-60,6	2,9	45 062	-60,4	123 714	-48,4	2,7
Europa	7 660	-69,7	22 673	-57,6	3,0	40 568	-58,6	113 015	-46,2	2,8
Belgien	280	-72,9	721	-64,6	2,6	1 223	-62,1	2 661	-57,4	2,2
Bulgarien	18	-74,3	31	-92,1	1,7	265	-37,6	680	-75,4	2,6
Dänemark	628	-71,5	1 255	-68,6	2,0	3 510	-60,2	5 726	-63,2	1,6
Estland	11	-71,8	13	-71,1	1,2	67	-70,0	91	-74,2	1,4
Finnland	46	-92,4	97	-91,6	2,1	400	-67,9	1 272	-40,5	3,2
Frankreich	169	-80,1	381	-78,1	2,3	1 192	-63,3	2 234	-63,7	1,9
Griechenland	10	-63,0	41	-31,7	4,1	129	-39,7	293	-29,7	2,3
Irland	22	-60,7	35	-73,9	1,6	358	-1,4	638	-25,2	1,8
Island	0	-100,0	0	-100,0	-	8	-87,5	16	-89,4	2,0
Italien	213	-66,3	429	-64,3	2,0	1 256	-64,5	2 782	-61,0	2,2
Kroatien	63	53,7	89	-70,3	1,4	284	-34,7	2 454	41,4	8,6
Lettland	6	-96,0	15	-91,9	2,5	121	-72,9	560	-21,0	4,6
Litauen	68	-91,5	964	-15,0	14,2	378	-81,2	2 613	-16,8	6,9
Luxemburg	51	-22,7	70	-51,0	1,4	201	-55,6	334	-65,1	1,7
Malta	2	-50,0	3	-62,5	1,5	6	-73,9	7	-87,5	1,2
Niederlande	1 496	-70,8	3 586	-68,9	2,4	6 351	-61,4	13 838	-59,4	2,2
Norwegen	60	-89,8	67	-91,3	1,1	296	-80,8	445	-81,4	1,5
Österreich	724	-59,6	1 570	-53,4	2,2	3 136	-55,9	7 349	-51,5	2,3
Polen	1 145	-49,3	4 807	-26,0	4,2	6 756	-41,0	25 807	-24,7	3,8
Portugal	11	-83,6	29	-84,7	2,6	153	-77,6	811	-58,5	5,3
Rumänien	132	-45,5	1 072	-17,0	8,1	779	-20,3	4 407	4,0	5,7
Russische Föderation	38	-91,2	69	-93,2	1,8	956	-63,2	1 743	-65,5	1,8
Schweden	117	-92,8	272	-89,1	2,3	1 140	-75,1	1 587	-79,4	1,4
Schweiz	720	-68,5	1 413	-65,9	2,0	2 446	-66,7	4 665	-66,1	1,9
Slowakische Republik	197	-2,0	1 098	60,8	5,6	731	-28,2	4 153	42,7	5,7
Slowenien	45	-55,4	260	-34,7	5,8	346	-12,4	2 688	82,5	7,8
Spanien	325	-52,3	537	-57,3	1,7	1 504	-56,3	2 551	-49,9	1,7
Tschechische Republik	255	-74,7	852	-59,0	3,3	1 501	-66,5	4 768	-47,7	3,2
Türkei	13	-86,5	49	-89,6	3,8	120	-73,2	363	-76,4	3,0
Ukraine	27	-90,7	39	-95,1	1,4	662	-71,4	1 036	-74,7	1,6
Ungarn	99	-62,2	797	28,1	8,1	512	-59,6	2 800	-25,1	5,5
Vereinigtes Königreich	285	-77,9	1 120	-58,8	3,9	2 415	-51,7	7 787	-26,8	3,2
Zypern	2	0,0	2	-77,8	1,0	20	17,6	29	-3,3	1,5
Sonstige europäische Länder	382	-0,5	890	46,1	2,3	1 346	-38,3	3 827	-12,1	2,8

**Noch 8. Ankünfte, Übernachtungen und Aufenthaltsdauer der Gäste in Beherbergungsbetrieben (einschl. Camping)
nach Reisegebieten und Herkunftsländern**

Land Reisegebiet ----- Herkunftsland	Juni 2020					Januar bis Juni 2020				
	Ankünfte		Übernachtungen		durch- schn. Aufent- halts- dauer	Ankünfte		Übernachtungen		durch- schn. Aufent- halts- dauer
	insge- samt	Veränd. gegen- über Vorj.- monat	insge- samt	Veränd. gegen- über Vorj.- monat		insge- samt	Veränd. gegen- über Vorj.- zeitr.	insge- samt	Veränd. gegen- über Vorj.- zeitr.	
	Anzahl	%	Anzahl	%	Tage	Anzahl	%	Anzahl	%	Tage
Sachsen-Anhalt										
Afrika	16	-82,4	75	-56,6	4,7	212	-57,3	938	4,0	4,4
Südafrika	2	-86,7	4	-90,9	2,0	33	-73,4	83	-60,7	2,5
Sonstige afrikanische Länder	14	-81,6	71	-45,0	5,1	179	-51,9	855	23,7	4,8
Asien	64	-94,6	215	-90,0	3,4	1 120	-79,4	3 679	-63,5	3,3
Arabische Golfstaaten	9	-79,1	126	10,5	14,0	86	-64,6	306	-47,3	3,6
China (einschl. Hongkong)	15	-97,4	27	-97,5	1,8	268	-87,2	1 005	-73,5	3,8
Indien	2	-95,2	4	-96,6	2,0	74	-56,2	240	-55,1	3,2
Israel	2	-96,2	2	-97,4	1,0	68	-64,6	123	-76,5	1,8
Japan	4	-96,9	6	-96,9	1,5	153	-76,5	517	-53,9	3,4
Korea, Republik	2	-98,9	6	-97,1	3,0	78	-92,8	126	-90,6	1,6
Taiwan	0	-100,0	0	-100,0	-	53	-61,6	351	54,6	6,6
Sonstige asiatische Länder	30	-75,4	44	-85,6	1,5	340	-60,1	1 011	-48,9	3,0
Amerika	155	-88,9	226	-92,3	1,5	1 371	-76,5	2 838	-74,8	2,1
Kanada	9	-92,0	9	-95,5	1,0	102	-76,7	300	-65,3	2,9
Vereinigte Staaten	111	-89,6	150	-93,3	1,4	999	-77,6	1 976	-76,8	2,0
Sonstige nordamerik. Länder	0	-100,0	0	-100,0	-	7	-66,7	18	-73,9	2,6
Mittelamerika/Karibik	19	-74,0	25	-83,7	1,3	97	-74,3	204	-70,5	2,1
Brasilien	6	-91,3	26	-79,0	4,3	84	-74,4	182	-67,8	2,2
Sonstige südamerik. Länder	10	-86,5	16	-93,0	1,6	82	-64,2	158	-71,2	1,9
Australien, Ozeanien	14	-94,3	24	-94,7	1,7	137	-81,3	227	-82,0	1,7
Australien	13	-93,7	23	-94,0	1,8	116	-81,0	188	-82,1	1,6
Neuseeland, Ozeanien	1	-97,4	1	-98,5	1,0	21	-82,8	39	-81,4	1,9
Ohne Angaben	407	-52,2	753	-51,9	1,9	1 654	-49,2	3 017	-53,0	1,8

**Noch 8. Ankünfte, Übernachtungen und Aufenthaltsdauer der Gäste in Beherbergungsbetrieben (einschl. Camping)
nach Reisegebieten und Herkunftsländern**

Land Reisegebiet ----- Herkunftsland	Juni 2020					Januar bis Juni 2020				
	Ankünfte		Übernachtungen		durch- schn. Aufent- halts- dauer	Ankünfte		Übernachtungen		durch- schn. Aufent- halts- dauer
	insge- samt	Veränd. gegen- über Vorj.- monat	insge- samt	Veränd. gegen- über Vorj.- monat		insge- samt	Veränd. gegen- über Vorj.- zeitr.	insge- samt	Veränd. gegen- über Vorj.- zeitr.	
	Anzahl	%	Anzahl	%	Tage	Anzahl	%	Anzahl	%	Tage
Harz und Harzvorland										
Zusammen	77 988	-35,4	216 480	-33,4	2,8	277 095	-50,5	781 466	-47,3	2,8
Deutschland	76 466	-33,7	211 939	-31,8	2,8	270 858	-49,9	761 206	-46,9	2,8
Ausland	1 522	-71,4	4 541	-68,0	3,0	6 237	-68,5	20 260	-60,1	3,2
Europa	1 348	-70,8	3 975	-68,6	2,9	5 380	-67,3	17 672	-59,4	3,3
Belgien	84	-62,0	301	-54,7	3,6	204	-66,6	724	-53,9	3,5
Bulgarien	0	-100,0	0	-100,0	-	6	-66,7	7	-83,7	1,2
Dänemark	275	-56,9	665	-62,4	2,4	598	-73,5	1 785	-69,8	3,0
Estland	1	-75,0	1	-75,0	1,0	1	-92,3	1	-96,2	1,0
Finnland	4	-92,9	6	-93,5	1,5	43	-67,9	454	111,2	10,6
Frankreich	18	-83,3	65	-78,0	3,6	138	-59,5	367	-49,0	2,7
Griechenland	0	-100,0	0	-100,0	-	5	-73,7	5	-87,8	1,0
Irland	4	-33,3	5	-16,7	1,3	19	-75,3	41	-77,7	2,2
Island	0	-	0	-	-	1	-93,3	4	-91,1	4,0
Italien	10	-84,8	38	-64,2	3,8	68	-77,6	173	-74,3	2,5
Kroatien	3	-	5	-	1,7	17	112,5	104	76,3	6,1
Lettland	0	-100,0	0	-100,0	-	38	111,1	267	734,4	7,0
Litauen	12	-79,7	27	-78,6	2,3	15	-87,6	33	-85,1	2,2
Luxemburg	8	-27,3	17	-60,5	2,1	20	-64,9	62	-65,9	3,1
Malta	-	-	-	-	-	-	-	-	-	-
Niederlande	442	-71,0	1 222	-74,3	2,8	1 509	-68,4	4 038	-69,4	2,7
Norwegen	6	-89,8	6	-93,9	1,0	47	-77,8	73	-81,0	1,6
Österreich	105	-64,6	286	-46,6	2,7	403	-66,9	893	-68,9	2,2
Polen	116	-62,7	513	-61,2	4,4	612	-56,3	3 623	-44,7	5,9
Portugal	0	-100,0	0	-100,0	-	11	-82,5	18	-85,6	1,6
Rumänien	6	-89,5	21	-92,9	3,5	37	-69,7	241	-51,2	6,5
Russische Föderation	6	-85,4	13	-86,0	2,2	115	-75,5	208	-69,2	1,8
Schweden	8	-94,8	16	-94,4	2,0	56	-90,2	100	-91,1	1,8
Schweiz	129	-66,8	294	-65,2	2,3	471	-63,1	1 149	-62,2	2,4
Slowakische Republik	18	-55,0	72	24,1	4,0	83	-59,1	371	-17,2	4,5
Slowenien	4	33,3	12	300,0	3,0	16	-23,8	118	-14,5	7,4
Spanien	4	-92,2	6	-93,8	1,5	84	-67,1	137	-66,3	1,6
Tschechische Republik	38	-69,4	199	22,1	5,2	142	-66,2	452	-29,0	3,2
Türkei	2	-50,0	30	87,5	15,0	18	-41,9	170	139,4	9,4
Ukraine	0	-100,0	0	-100,0	-	39	-58,9	62	-71,2	1,6
Ungarn	12	-71,4	44	-69,7	3,7	60	-68,8	393	-31,9	6,6
Vereinigtes Königreich	12	-95,8	18	-97,6	1,5	235	-74,8	688	-69,6	2,9
Zypern	0	-	0	-	-	2	0,0	4	100,0	2,0
Sonstige europäische Länder	21	-50,0	93	22,4	4,4	267	34,8	907	119,1	3,4

**Noch 8. Ankünfte, Übernachtungen und Aufenthaltsdauer der Gäste in Beherbergungsbetrieben (einschl. Camping)
nach Reisegebieten und Herkunftsländern**

Land Reisegebiet ----- Herkunftsland	Juni 2020					Januar bis Juni 2020				
	Ankünfte		Übernachtungen		durch- schn. Aufent- halts- dauer	Ankünfte		Übernachtungen		durch- schn. Aufent- halts- dauer
	insge- samt	Veränd. gegen- über Vorj.- monat	insge- samt	Veränd. gegen- über Vorj.- monat		insge- samt	Veränd. gegen- über Vorj.- zeitr.	insge- samt	Veränd. gegen- über Vorj.- zeitr.	
	Anzahl	%	Anzahl	%	Tage	Anzahl	%	Anzahl	%	Tage
Harz und Harzvorland										
Afrika	8	-27,3	65	209,5	8,1	19	-76,3	493	393,0	25,9
Südafrika	2	-60,0	4	-73,3	2,0	4	-91,1	7	-88,1	1,8
Sonstige afrikanische Länder	6	0,0	61	916,7	10,2	15	-57,1	486	1085,4	32,4
Asien	16	-89,0	144	-42,4	9,0	167	-76,4	636	-49,0	3,8
Arabische Golfstaaten	6	20,0	123	846,2	20,5	18	-14,3	192	368,3	10,7
China (einschl. Hongkong)	7	-90,0	14	-89,6	2,0	42	-86,7	100	-80,5	2,4
Indien	0	-100,0	0	-100,0	-	4	-63,6	55	103,7	13,8
Israel	0	-100,0	0	-100,0	-	5	-81,5	10	-79,2	2,0
Japan	0	-100,0	0	-100,0	-	36	-78,7	64	-79,5	1,8
Korea, Republik	0	-100,0	0	-100,0	-	8	-83,3	8	-93,8	1,0
Taiwan	0	-100,0	0	-100,0	-	5	-79,2	6	-85,7	1,2
Sonstige asiatische Länder	3	-66,7	7	-53,3	2,3	49	-46,2	201	48,9	4,1
Amerika	24	-90,3	45	-91,9	1,9	236	-77,1	460	-78,8	1,9
Kanada	0	-100,0	0	-100,0	-	29	-67,8	59	-69,7	2,0
Vereinigte Staaten	19	-89,2	36	-90,7	1,9	157	-78,1	307	-79,6	2,0
Sonstige nordamerik. Länder	0	-	0	-	-	0	-100,0	0	-100,0	-
Mittelamerika/Karibik	2	-81,8	3	-94,2	1,5	14	-82,5	32	-86,2	2,3
Brasilien	1	-96,8	2	-96,8	2,0	24	-76,2	45	-75,0	1,9
Sonstige südamerik. Länder	2	-85,7	4	-78,9	2,0	12	-70,0	17	-70,7	1,4
Australien, Ozeanien	1	-98,6	3	-97,8	3,0	40	-81,7	82	-79,7	2,1
Australien	1	-98,0	3	-97,0	3,0	34	-80,7	72	-77,6	2,1
Neuseeland, Ozeanien	0	-100,0	0	-100,0	-	6	-85,7	10	-88,0	1,7
Ohne Angaben	125	-43,4	309	-45,4	2,5	395	-69,8	917	-72,0	2,3

**Noch 8. Ankünfte, Übernachtungen und Aufenthaltsdauer der Gäste in Beherbergungsbetrieben (einschl. Camping)
nach Reisegebieten und Herkunftsländern**

Land Reisegebiet ----- Herkunftsland	Juni 2020					Januar bis Juni 2020				
	Ankünfte		Übernachtungen		durch- schn. Aufent- halts- dauer	Ankünfte		Übernachtungen		durch- schn. Aufent- halts- dauer
	insge- samt	Veränd. gegen- über Vorj.- monat	insge- samt	Veränd. gegen- über Vorj.- monat		insge- samt	Veränd. gegen- über Vorj.- zeitr.	insge- samt	Veränd. gegen- über Vorj.- zeitr.	
	Anzahl	%	Anzahl	%	Tage	Anzahl	%	Anzahl	%	Tage
Halle, Saale, Unstrut										
Zusammen	42 350	-51,0	104 323	-44,3	2,5	172 867	-50,3	433 585	-43,3	2,5
Deutschland	40 376	-49,3	98 524	-43,3	2,4	160 243	-50,0	403 000	-43,1	2,5
Ausland	1 974	-71,4	5 799	-57,2	2,9	12 624	-54,0	30 585	-45,6	2,4
Europa	1 837	-69,2	5 576	-53,3	3,0	11 183	-52,0	28 041	-42,0	2,5
Belgien	50	-86,2	185	-73,4	3,7	284	-71,0	643	-65,3	2,3
Bulgarien	5	-76,2	6	-88,7	1,2	84	21,7	143	-28,5	1,7
Dänemark	108	-81,1	192	-70,6	1,8	1 397	-45,4	1 694	-44,5	1,2
Estland	1	-83,3	2	-75,0	2,0	15	-64,3	18	-71,9	1,2
Finnland	18	-76,9	25	-79,0	1,4	97	-61,0	168	-59,6	1,7
Frankreich	55	-73,4	126	-67,9	2,3	333	-63,2	617	-64,7	1,9
Griechenland	4	-73,3	34	-15,0	8,5	19	-78,2	100	-38,3	5,3
Irland	5	-75,0	15	-68,1	3,0	268	150,5	506	76,3	1,9
Island	0	-100,0	0	-100,0	-	1	-88,9	1	-96,9	1,0
Italien	57	-72,9	139	-72,6	2,4	390	-69,0	1 130	-60,2	2,9
Kroatien	15	0,0	39	5,4	2,6	71	-58,0	612	180,7	8,6
Lettland	2	-87,5	10	-50,0	5,0	23	-73,3	41	-73,9	1,8
Litauen	12	-83,1	222	-5,9	18,5	83	-48,8	850	63,5	10,2
Luxemburg	8	-60,0	9	-72,7	1,1	37	-66,1	49	-78,1	1,3
Malta	2	-50,0	3	-62,5	1,5	3	-80,0	4	-90,7	1,3
Niederlande	220	-67,0	425	-69,7	1,9	1 152	-56,7	2 018	-58,8	1,8
Norwegen	26	-80,2	26	-86,3	1,0	127	-66,8	174	-73,7	1,4
Österreich	158	-69,9	347	-67,0	2,2	768	-60,3	1 851	-61,7	2,4
Polen	272	-50,3	1 184	-16,3	4,4	1 605	-33,3	5 312	-28,1	3,3
Portugal	5	-73,7	20	-51,2	4,0	40	-66,9	113	-67,1	2,8
Rumänien	59	-1,7	347	-4,1	5,9	371	9,8	1 471	6,1	4,0
Russische Föderation	0	-100,0	0	-100,0	-	361	-40,9	596	-56,6	1,7
Schweden	18	-97,0	20	-98,1	1,1	397	-71,5	453	-79,2	1,1
Schweiz	170	-65,9	362	-57,5	2,1	673	-62,0	1 192	-64,2	1,8
Slowakische Republik	136	147,3	595	216,5	4,4	337	24,8	1 725	110,6	5,1
Slowenien	25	31,6	215	357,4	8,6	117	-19,3	774	119,9	6,6
Spanien	17	-84,1	37	-85,0	2,2	165	-56,9	450	-37,3	2,7
Tschechische Republik	48	-88,9	68	-88,1	1,4	328	-73,3	699	-63,1	2,1
Türkei	1	-97,4	1	-99,3	1,0	22	-81,4	41	-88,6	1,9
Ukraine	8	-84,9	10	-96,0	1,3	98	-82,1	139	-88,2	1,4
Ungarn	25	-69,1	100	-48,2	4,0	165	-51,6	966	6,0	5,9
Vereinigtes Königreich	56	-79,3	177	-73,4	3,2	762	-18,2	2 019	8,9	2,6
Zypern	0	-	0	-	-	13	225,0	20	150,0	1,5
Sonstige europäische Länder	251	44,3	635	140,5	2,5	577	-34,7	1 452	-29,0	2,5

**Noch 8. Ankünfte, Übernachtungen und Aufenthaltsdauer der Gäste in Beherbergungsbetrieben (einschl. Camping)
nach Reisegebieten und Herkunftsländern**

Land Reisegebiet ----- Herkunftsland	Juni 2020					Januar bis Juni 2020				
	Ankünfte		Übernachtungen		durch- schn. Aufent- halts- dauer	Ankünfte		Übernachtungen		durch- schn. Aufent- halts- dauer
	insge- samt	Veränd. gegen- über Vorj.- monat	insge- samt	Veränd. gegen- über Vorj.- monat		insge- samt	Veränd. gegen- über Vorj.- zeitr.	insge- samt	Veränd. gegen- über Vorj.- zeitr.	
	Anzahl	%	Anzahl	%	Tage	Anzahl	%	Anzahl	%	Tage
Halle, Saale, Unstrut										
Afrika	2	-90,5	2	-95,8	1,0	116	-34,5	174	-44,6	1,5
Südafrika	0	-100,0	0	-100,0	-	10	-47,4	18	-55,0	1,8
Sonstige afrikanische Länder	2	-89,5	2	-95,5	1,0	106	-32,9	156	-43,1	1,5
Asien	15	-96,1	27	-94,8	1,8	319	-82,0	721	-76,3	2,3
Arabische Golfstaaten	0	-100,0	0	-100,0	-	47	-50,5	72	-72,4	1,5
China (einschl. Hongkong)	3	-98,2	7	-96,1	2,3	24	-95,2	53	-92,7	2,2
Indien	1	-90,0	1	-97,6	1,0	17	-72,6	48	-82,8	2,8
Israel	2	-83,3	2	-90,5	1,0	23	-25,8	40	-24,5	1,7
Japan	3	-93,8	5	-93,5	1,7	28	-78,5	47	-79,0	1,7
Korea, Republik	1	-98,6	5	-94,3	5,0	36	-93,7	67	-89,7	1,9
Taiwan	0	-100,0	0	-100,0	-	23	-70,9	199	93,2	8,7
Sonstige asiatische Länder	5	-80,0	7	-83,7	1,4	121	-61,8	195	-74,0	1,6
Amerika	46	-79,9	56	-90,2	1,2	371	-75,2	553	-83,5	1,5
Kanada	1	-92,3	1	-96,3	1,0	26	-69,0	37	-81,5	1,4
Vereinigte Staaten	43	-78,4	53	-89,6	1,2	302	-76,1	454	-83,9	1,5
Sonstige nordamerik. Länder	0	-	0	-	-	7	-12,5	18	5,9	2,6
Mittelamerika/Karibik	2	100,0	2	0,0	1,0	11	-31,3	17	-37,0	1,5
Brasilien	0	-100,0	0	-100,0	-	8	-86,9	9	-92,5	1,1
Sonstige südamerik. Länder	0	-100,0	0	-100,0	-	17	-71,2	18	-89,5	1,1
Australien, Ozeanien	6	-89,1	8	-90,9	1,3	36	-69,2	45	-77,5	1,3
Australien	5	-89,1	7	-90,7	1,4	28	-72,8	33	-80,2	1,2
Neuseeland, Ozeanien	1	-88,9	1	-92,3	1,0	8	-42,9	12	-63,6	1,5
Ohne Angaben	68	-71,8	130	-66,0	1,9	599	2,0	1 051	8,5	1,8

**Noch 8. Ankünfte, Übernachtungen und Aufenthaltsdauer der Gäste in Beherbergungsbetrieben (einschl. Camping)
nach Reisegebieten und Herkunftsländern**

Land Reisegebiet ----- Herkunftsland	Juni 2020					Januar bis Juni 2020				
	Ankünfte		Übernachtungen		durch- schn. Aufent- halts- dauer	Ankünfte		Übernachtungen		durch- schn. Aufent- halts- dauer
	insge- samt	Veränd. gegen- über Vorj.- monat	insge- samt	Veränd. gegen- über Vorj.- monat		insge- samt	Veränd. gegen- über Vorj.- zeitr.	insge- samt	Veränd. gegen- über Vorj.- zeitr.	
	Anzahl	%	Anzahl	%	Tage	Anzahl	%	Anzahl	%	Tage
Anhalt-Wittenberg										
Zusammen	35 715	-44,0	84 071	-41,9	2,4	118 797	-49,8	315 820	-43,8	2,7
Deutschland	34 070	-40,7	80 192	-39,3	2,4	110 518	-48,0	295 026	-42,9	2,7
Ausland	1 645	-74,3	3 879	-69,6	2,4	8 279	-65,2	20 794	-54,2	2,5
Europa	1 448	-72,6	3 646	-66,4	2,5	7 488	-62,0	19 299	-50,4	2,6
Belgien	49	-67,8	113	-50,4	2,3	192	-57,8	358	-58,7	1,9
Bulgarien	6	-53,8	18	-47,1	3,0	24	-68,0	70	-85,7	2,9
Dänemark	93	-74,8	163	-78,8	1,8	551	-68,3	834	-72,5	1,5
Estland	0	-100,0	0	-100,0	-	7	-83,3	7	-86,5	1,0
Finnland	11	-96,9	11	-98,6	1,0	133	-74,7	278	-72,1	2,1
Frankreich	21	-90,9	55	-85,7	2,6	281	-64,2	441	-66,8	1,6
Griechenland	0	-100,0	0	-100,0	-	57	72,7	63	5,0	1,1
Irland	1	-80,0	1	-96,9	1,0	41	-47,4	48	-68,0	1,2
Island	0	-100,0	0	-100,0	-	3	-66,7	3	-83,3	1,0
Italien	65	-63,1	93	-60,9	1,4	372	-50,8	606	-40,4	1,6
Kroatien	35	150,0	35	-81,7	1,0	117	-32,8	1 290	20,4	11,0
Lettland	1	-92,9	1	-92,9	1,0	11	-86,7	19	-83,0	1,7
Litauen	5	-61,5	61	281,3	12,2	45	-64,6	137	-25,5	3,0
Luxemburg	8	-20,0	9	-43,8	1,1	32	-52,9	51	-54,5	1,6
Malta	0	-	0	-	-	0	-100,0	0	-100,0	-
Niederlande	234	-71,9	455	-75,0	1,9	814	-63,8	1 700	-64,0	2,1
Norwegen	8	-92,2	11	-92,9	1,4	51	-84,0	107	-79,2	2,1
Österreich	228	-44,8	328	-54,6	1,4	687	-55,2	1 142	-59,9	1,7
Polen	176	-65,7	880	-37,4	5,0	1 365	-44,1	4 680	-34,0	3,4
Portugal	1	-90,0	1	-98,8	1,0	27	-85,3	40	-95,4	1,5
Rumänien	29	-51,7	399	13,0	13,8	136	-19,5	1 491	147,7	11,0
Russische Föderation	15	-85,1	18	-86,7	1,2	179	-60,0	332	-48,0	1,9
Schweden	61	-89,3	73	-90,7	1,2	389	-75,3	476	-80,3	1,2
Schweiz	177	-73,9	267	-74,7	1,5	499	-70,7	742	-72,4	1,5
Slowakische Republik	15	-40,0	220	323,1	14,7	120	-19,5	1 060	225,2	8,8
Slowenien	1	-50,0	1	-50,0	1,0	56	27,3	155	210,0	2,8
Spanien	29	-55,4	106	-8,6	3,7	121	-68,4	280	-49,2	2,3
Tschechische Republik	63	-57,1	121	-79,8	1,9	425	-63,7	1 415	-31,8	3,3
Türkei	1	-91,7	1	-99,5	1,0	25	-74,0	49	-87,7	2,0
Ukraine	4	-96,4	6	-97,5	1,5	175	-82,1	277	-82,6	1,6
Ungarn	13	-71,7	23	-77,2	1,8	75	-70,5	122	-80,4	1,6
Vereinigtes Königreich	11	-93,8	48	-79,2	4,4	239	-64,6	426	-51,4	1,8
Zypern	0	-100,0	0	-100,0	-	1	-75,0	1	-90,0	1,0
Sonstige europäische Länder	87	58,2	128	77,8	1,5	238	-34,1	599	10,1	2,5

**Noch 8. Ankünfte, Übernachtungen und Aufenthaltsdauer der Gäste in Beherbergungsbetrieben (einschl. Camping)
nach Reisegebieten und Herkunftsländern**

Land Reisegebiet ----- Herkunftsland	Juni 2020					Januar bis Juni 2020				
	Ankünfte		Übernachtungen		durch- schn. Aufent- halts- dauer	Ankünfte		Übernachtungen		durch- schn. Aufent- halts- dauer
	insge- samt	Veränd. gegen- über Vorj.- monat	insge- samt	Veränd. gegen- über Vorj.- monat		insge- samt	Veränd. gegen- über Vorj.- zeitr.	insge- samt	Veränd. gegen- über Vorj.- zeitr.	
	Anzahl	%	Anzahl	%	Tage	Anzahl	%	Anzahl	%	Tage
Anhalt-Wittenberg										
Afrika	3	-90,0	5	-85,7	1,7	20	-77,5	58	-47,3	2,9
Südafrika	0	-100,0	0	-100,0	-	12	-42,9	48	100,0	4,0
Sonstige afrikanische Länder	3	-89,3	5	-84,8	1,7	8	-88,2	10	-88,4	1,3
Asien	8	-97,0	8	-98,0	1,0	130	-89,2	355	-81,5	2,7
Arabische Golfstaaten	2	-60,0	2	-83,3	1,0	3	-94,7	3	-96,6	1,0
China (einschl. Hongkong)	1	-99,1	1	-99,5	1,0	37	-88,0	123	-76,9	3,3
Indien	0	-100,0	0	-100,0	-	8	-60,0	8	-79,5	1,0
Israel	0	-100,0	0	-100,0	-	6	-84,6	10	-96,2	1,7
Japan	1	-95,2	1	-96,0	1,0	10	-94,8	10	-96,6	1,0
Korea, Republik	1	-98,9	1	-99,0	1,0	29	-93,3	43	-90,9	1,5
Taiwan	0	-100,0	0	-100,0	-	0	-100,0	0	-100,0	-
Sonstige asiatische Länder	3	-88,5	3	-93,2	1,0	37	-74,3	158	-30,4	4,3
Amerika	35	-93,5	38	-96,4	1,1	340	-82,4	641	-80,0	1,9
Kanada	4	-91,1	4	-93,0	1,0	16	-85,7	32	-79,6	2,0
Vereinigte Staaten	17	-96,1	18	-98,1	1,1	274	-83,2	508	-81,5	1,9
Sonstige nordamerik. Länder	0	-100,0	0	-100,0	-	0	-100,0	0	-100,0	-
Mittelamerika/Karibik	7	-72,0	7	-74,1	1,0	14	-65,0	22	-60,0	1,6
Brasilien	3	0,0	3	-62,5	1,0	17	-52,8	24	-63,1	1,4
Sonstige südamerik. Länder	3	0,0	3	-62,5	1,0	17	-52,8	24	-63,1	1,4
Australien, Ozeanien	3	-94,4	4	-95,7	1,3	19	-90,6	28	-89,7	1,5
Australien	3	-94,3	4	-95,6	1,3	19	-89,3	28	-88,4	1,5
Neuseeland, Ozeanien	0	-100,0	0	-100,0	-	0	-100,0	0	-100,0	-
Ohne Angaben	148	-32,1	178	-45,2	1,2	282	-56,3	413	-56,2	1,5

**Noch 8. Ankünfte, Übernachtungen und Aufenthaltsdauer der Gäste in Beherbergungsbetrieben (einschl. Camping)
nach Reisegebieten und Herkunftsländern**

Land Reisegebiet ----- Herkunftsland	Juni 2020					Januar bis Juni 2020				
	Ankünfte		Übernachtungen		durch- schn. Aufent- halts- dauer	Ankünfte		Übernachtungen		durch- schn. Aufent- halts- dauer
	insge- samt	Veränd. gegen- über Vorj.- monat	insge- samt	Veränd. gegen- über Vorj.- monat		insge- samt	Veränd. gegen- über Vorj.- zeitr.	insge- samt	Veränd. gegen- über Vorj.- zeitr.	
	Anzahl	%	Anzahl	%	Tage	Anzahl	%	Anzahl	%	Tage
Magdeburg, Börde-Elbe-Heide										
Zusammen	45 331	-45,2	109 841	-35,1	2,4	204 779	-46,2	516 230	-36,5	2,5
Deutschland	42 632	-41,8	101 939	-32,8	2,4	188 517	-44,8	472 035	-35,9	2,5
Ausland	2 699	-71,5	7 902	-55,2	2,9	16 262	-58,2	44 195	-42,4	2,7
Europa	2 601	-69,5	7 715	-50,5	3,0	15 040	-57,2	40 405	-41,6	2,7
Belgien	85	-69,2	107	-74,6	1,3	508	-54,6	892	-52,0	1,8
Bulgarien	5	-70,6	5	-83,3	1,0	135	-22,0	356	-71,8	2,6
Dänemark	116	-78,2	177	-74,1	1,5	888	-56,1	1 254	-59,8	1,4
Estland	9	-60,9	10	-58,3	1,1	42	-65,6	63	-69,6	1,5
Finnland	11	-89,9	43	-73,0	3,9	110	-63,8	325	-31,0	3,0
Frankreich	65	-76,6	114	-82,0	1,8	403	-64,1	729	-67,1	1,8
Griechenland	6	0,0	7	-30,0	1,2	48	-30,4	125	-15,5	2,6
Irland	6	-70,0	6	-85,0	1,0	21	-75,6	28	-86,8	1,3
Island	0	-100,0	0	-100,0	-	3	-89,3	8	-84,3	2,7
Italien	74	-54,6	149	-54,0	2,0	400	-65,0	810	-66,2	2,0
Kroatien	10	0,0	10	-44,4	1,0	76	10,1	443	87,7	5,8
Lettland	2	-98,2	3	-97,9	1,5	32	-86,9	37	-90,6	1,2
Litauen	15	-97,7	24	-96,8	1,6	166	-89,5	220	-89,8	1,3
Luxemburg	25	8,7	33	-32,7	1,3	106	-49,3	166	-61,4	1,6
Malta	0	-	0	-	-	3	0,0	3	0,0	1,0
Niederlande	463	-74,8	1 129	-61,1	2,4	2 601	-56,5	5 475	-42,3	2,1
Norwegen	20	-92,7	24	-91,9	1,2	68	-87,5	88	-87,0	1,3
Österreich	215	-58,3	560	-43,4	2,6	1 213	-45,7	3 240	-24,2	2,7
Polen	516	-37,0	1 987	-6,0	3,9	2 769	-41,0	9 905	-15,8	3,6
Portugal	5	-80,8	8	-82,2	1,6	70	-76,0	590	0,3	8,4
Rumänien	32	-44,8	290	43,6	9,1	209	-34,3	942	-39,2	4,5
Russische Föderation	17	-91,5	38	-93,6	2,2	289	-71,6	566	-75,0	2,0
Schweden	21	-91,7	152	-54,4	7,2	239	-73,3	452	-72,3	1,9
Schweiz	195	-66,8	411	-64,5	2,1	728	-67,0	1 451	-64,0	2,0
Slowakische Republik	17	-77,3	147	-50,2	8,6	168	-53,7	900	-22,4	5,4
Slowenien	12	-84,2	21	-93,9	1,8	148	-19,1	1 617	73,7	10,9
Spanien	271	-40,3	360	-54,7	1,3	1 117	-52,8	1 629	-50,5	1,5
Tschechische Republik	95	-61,1	447	8,0	4,7	541	-60,7	1 771	-28,9	3,3
Türkei	8	-76,5	12	-84,6	1,5	52	-73,2	94	-86,2	1,8
Ukraine	15	-87,5	23	-92,4	1,5	334	-50,9	532	-50,7	1,6
Ungarn	49	-47,3	630	244,3	12,9	209	-54,0	1 316	2,0	6,3
Vereinigtes Königreich	198	-62,3	754	-28,7	3,8	1 086	-53,8	3 535	-35,3	3,3
Zypern	0	-	0	-100,0	-	2	-71,4	2	-80,0	1,0
Sonstige europäische Länder	23	-79,3	34	-81,6	1,5	256	-64,7	841	-35,9	3,3

**Noch 8. Ankünfte, Übernachtungen und Aufenthaltsdauer der Gäste in Beherbergungsbetrieben (einschl. Camping)
nach Reisegebieten und Herkunftsländern**

Land Reisegebiet ----- Herkunftsland	Juni 2020					Januar bis Juni 2020				
	Ankünfte		Übernachtungen		durch- schn. Aufent- halts- dauer	Ankünfte		Übernachtungen		durch- schn. Aufent- halts- dauer
	insge- samt	Veränd. gegen- über Vorj.- monat	insge- samt	Veränd. gegen- über Vorj.- monat		insge- samt	Veränd. gegen- über Vorj.- zeitr.	insge- samt	Veränd. gegen- über Vorj.- zeitr.	
	Anzahl	%	Anzahl	%	Tage	Anzahl	%	Anzahl	%	Tage
Magdeburg, Elbe-Börde-Heide										
Afrika	3	-88,9	3	-95,5	1,0	54	-61,7	209	-40,8	3,9
Südafrika	0	-100,0	0	-100,0	-	7	-80,6	10	-86,1	1,4
Sonstige afrikanische Länder	3	-85,7	3	-93,2	1,0	47	-55,2	199	-29,2	4,2
Asien	22	-94,1	31	-96,8	1,4	497	-71,0	1 953	-48,9	3,9
Arabische Golfstaaten	1	-93,8	1	-98,4	1,0	18	-72,7	39	-79,0	2,2
China (einschl. Hongkong)	3	-98,7	4	-99,3	1,3	163	-83,3	727	-63,7	4,5
Indien	0	-100,0	0	-100,0	-	43	-38,6	124	-27,5	2,9
Israel	0	-100,0	0	-100,0	-	32	-61,4	57	-59,3	1,8
Japan	0	-100,0	0	-100,0	-	79	-49,4	396	36,1	5,0
Korea, Republik	0	-100,0	0	-100,0	-	5	-85,3	8	-90,9	1,6
Taiwan	18	-71,0	26	-87,2	1,4	132	-56,0	456	-47,4	3,5
Sonstige asiatische Länder	18	-71,0	26	-87,2	1,4	132	-56,0	456	-47,4	3,5
Amerika	38	-89,2	66	-90,7	1,7	390	-69,5	1 123	-51,6	2,9
Kanada	3	-88,5	3	-94,6	1,0	25	-78,3	160	-34,7	6,4
Vereinigte Staaten	25	-89,1	32	-91,5	1,3	250	-67,9	686	-49,0	2,7
Sonstige nordamerik. Länder	0	-100,0	0	-100,0	-	0	-100,0	0	-100,0	-
Mittelamerika/Karibik	4	-88,9	4	-94,4	1,0	51	-78,8	118	-68,8	2,3
Brasilien	1	-90,0	18	12,5	18,0	32	-31,9	72	-23,4	2,3
Sonstige südamerik. Länder	5	-90,0	9	-95,2	1,8	32	-66,0	87	-65,9	2,7
Australien, Ozeanien	4	-92,7	9	-91,1	2,3	37	-78,0	67	-79,6	1,8
Australien	4	-91,7	9	-89,8	2,3	32	-75,6	52	-81,0	1,6
Neuseeland, Ozeanien	0	-100,0	0	-100,0	-	5	-86,5	15	-73,2	3,0
Ohne Angaben	31	-78,0	78	-67,2	2,5	244	-49,2	438	-47,5	1,8

**Noch 8. Ankünfte, Übernachtungen und Aufenthaltsdauer der Gäste in Beherbergungsbetrieben (einschl. Camping)
nach Reisegebieten und Herkunftsländern**

Land Reisegebiet ----- Herkunftsland	Juni 2020					Januar bis Juni 2020				
	Ankünfte		Übernachtungen		durch- schn. Aufent- halts- dauer	Ankünfte		Übernachtungen		durch- schn. Aufent- halts- dauer
	insge- samt	Veränd. gegen- über Vorj.- monat	insge- samt	Veränd. gegen- über Vorj.- monat		insge- samt	Veränd. gegen- über Vorj.- zeitr.	insge- samt	Veränd. gegen- über Vorj.- zeitr.	
	Anzahl	%	Anzahl	%	Tage	Anzahl	%	Anzahl	%	Tage
Altmark										
Zusammen	20 273	-34,7	44 066	-39,0	2,2	58 316	-49,1	154 526	-46,4	2,6
Deutschland	19 797	-34,2	42 221	-39,3	2,1	56 656	-48,8	146 646	-47,2	2,6
Ausland	476	-51,7	1 845	-30,2	3,9	1 660	-57,2	7 880	-26,1	4,7
Europa	426	-52,3	1 761	-28,5	4,1	1 477	-57,4	7 598	-23,5	5,1
Belgien	12	-42,9	15	-48,3	1,3	35	-45,3	44	-52,7	1,3
Bulgarien	2	-88,2	2	-99,3	1,0	16	-82,2	104	-86,5	6,5
Dänemark	36	-60,4	58	-51,3	1,6	76	-69,4	159	-61,4	2,1
Estland	0	-100,0	0	-100,0	-	2	-50,0	2	-50,0	1,0
Finnland	2	-80,0	12	20,0	6,0	17	-50,0	47	11,9	2,8
Frankreich	10	-58,3	21	-30,0	2,1	37	-61,1	80	-43,7	2,2
Griechenland	0	-	0	-	-	0	-100,0	0	-100,0	-
Irland	6	20,0	8	-11,1	1,3	9	-40,0	15	-25,0	1,7
Island	0	-	0	-	-	0	-100,0	0	-100,0	-
Italien	7	-58,8	10	-63,0	1,4	26	-67,9	63	-70,1	2,4
Kroatien	0	-100,0	0	-100,0	-	3	-80,0	5	-96,7	1,7
Lettland	1	-80,0	1	-80,0	1,0	17	6,3	196	1125,0	11,5
Litauen	24	-	630	-	26,3	69	200,0	1 373	2114,5	19,9
Luxemburg	2	0,0	2	0,0	1,0	6	-40,0	6	-40,0	1,0
Malta	0	-	0	-	-	0	-100,0	0	-100,0	-
Niederlande	137	-48,5	355	-46,3	2,6	275	-66,2	607	-65,5	2,2
Norwegen	0	-100,0	0	-100,0	-	3	-96,4	3	-98,1	1,0
Österreich	18	-57,1	49	-30,0	2,7	65	-66,3	223	-29,4	3,4
Polen	65	-3,0	243	1,3	3,7	405	-20,4	2 287	56,4	5,6
Portugal	0	-100,0	0	-100,0	-	5	-77,3	50	35,1	10,0
Rumänien	6	-14,3	15	-81,3	2,5	26	-13,3	262	29,1	10,1
Russische Föderation	0	-100,0	0	-100,0	-	12	-77,4	41	-58,6	3,4
Schweden	9	-76,3	11	-83,1	1,2	59	-57,9	106	-70,6	1,8
Schweiz	49	-62,6	79	-65,7	1,6	75	-80,8	131	-80,7	1,7
Slowakische Republik	11	83,3	64	-28,9	5,8	23	-30,3	97	-38,2	4,2
Slowenien	3	200,0	11	1000,0	3,7	9	350,0	24	1100,0	2,7
Spanien	4	-20,0	28	460,0	7,0	17	-66,7	55	-55,6	3,2
Tschechische Republik	11	-81,0	17	-94,9	1,5	65	-76,6	431	-78,7	6,6
Türkei	1	-85,7	5	-80,0	5,0	3	-62,5	9	-65,4	3,0
Ukraine	0	-	0	-	-	16	23,1	26	-21,2	1,6
Ungarn	0	-	0	-	-	3	-88,0	3	-99,1	1,0
Vereinigtes Königreich	8	-70,4	123	339,3	15,4	93	-13,9	1 119	528,7	12,0
Zypern	2	-	2	-	1,0	2	-	2	-	1,0
Sonstige europäische Länder	0	-100,0	0	-100,0	-	8	-38,5	28	-24,3	3,5

**Noch 8. Ankünfte, Übernachtungen und Aufenthaltsdauer der Gäste in Beherbergungsbetrieben (einschl. Camping)
nach Reisegebieten und Herkunftsländern**

Land Reisegebiet ----- Herkunftsland	Juni 2020					Januar bis Juni 2020				
	Ankünfte		Übernachtungen		durch- schn. Aufent- halts- dauer	Ankünfte		Übernachtungen		durch- schn. Aufent- halts- dauer
	insge- samt	Veränd. gegen- über Vorj.- monat	insge- samt	Veränd. gegen- über Vorj.- monat		insge- samt	Veränd. gegen- über Vorj.- zeitr.	insge- samt	Veränd. gegen- über Vorj.- zeitr.	
	Anzahl	%	Anzahl	%	Tage	Anzahl	%	Anzahl	%	Tage
Altmark										
Afrika	0	-100,0	0	-100,0	-	3	-66,7	4	-84,0	1,3
Südafrika	0	-	0	-	-	0	-100,0	0	-100,0	-
Sonstige afrikanische Länder	0	-100,0	0	-100,0	-	3	-50,0	4	-55,6	1,3
Asien	3	-66,7	5	-75,0	1,7	7	-78,8	14	-77,0	2,0
Arabische Golfstaaten	0	-	0	-	-	0	-100,0	0	-100,0	-
China (einschl. Hongkong)	1	0,0	1	0,0	1,0	2	-71,4	2	-84,6	1,0
Indien	1	-80,0	3	-78,6	3,0	2	-66,7	5	-72,2	2,5
Israel	0	-100,0	0	-100,0	-	2	-83,3	6	-72,7	3,0
Japan	0	-	0	-	-	0	-100,0	0	-100,0	-
Korea, Republik	-	-	-	-	-	-	-	-	-	-
Taiwan	-	-	-	-	-	-	-	-	-	-
Sonstige asiatische Länder	1	-	1	-	1,0	1	0,0	1	0,0	1,0
Amerika	12	-68,4	21	-71,2	1,8	34	-69,1	61	-67,4	1,8
Kanada	1	-92,3	1	-96,2	1,0	6	-83,3	12	-82,4	2,0
Vereinigte Staaten	7	-66,7	11	-71,8	1,6	16	-74,2	21	-78,4	1,3
Sonstige nordamerik. Länder	0	-100,0	0	-100,0	-	0	-100,0	0	-100,0	-
Mittelamerika/Karibik	4	-	9	-	2,3	7	-	15	-	2,1
Brasilien	0	-	0	-	-	1	-87,5	1	-92,9	1,0
Sonstige südamerik. Länder	0	-	0	-	-	4	-	12	-	3,0
Australien, Ozeanien	0	-100,0	0	-100,0	-	5	-80,8	5	-91,1	1,0
Australien	0	-100,0	0	-100,0	-	3	-86,4	3	-93,8	1,0
Neuseeland, Ozeanien	0	-100,0	0	-100,0	-	2	-50,0	2	-75,0	1,0
Ohne Angaben	35	16,7	58	3,6	1,7	134	-42,7	198	-50,1	1,5

9. Beherbergungsbetriebe (einschl. Camping), darunter Hotels (ohne Hotel garnis), Schlafgelegenheiten und Auslastung der Kapazitäten für ausgewählte Gemeinden und touristische Zielorte

Gemeinde Betriebe gesamt dar. Hotels (ohne Hotels garnis)	Juni 2020							Jan. bis Juni 2020
	Betriebe			in den Betrieben angebotene Schlafgelegenheiten ¹				durch- schnitt- liche Aus- lastung
	ins- gesamt	darunter geöffnete		ins- gesamt	Verände- rung ge- genüber dem Vor- jahres- monat	durch- schnitt- liche Aus- lastung	nachrichtlich	
		zu- sammen	Verände- rung ge- genüber dem Vor- jahres- monat				maximales Angebot an Schlafge- legenheiten der letzten 13 Monate	
							Anzahl	
Annaburg, Stadt	2	-	-
dar. Hotels (ohne Hotels garnis)	-	-	-	-	-	-	-	-
Arendsee (Altmark), Stadt	16	14	-12,5	1 545	-22,2	13,3	1 998	13,5
dar. Hotels (ohne Hotels garnis)	3	3	0,0	133	-0,7	50,9	136	22,8
Arnstein, Stadt	3	3	0,0	190	0,0	21,9	190	29,4
dar. Hotels (ohne Hotels garnis)	1	1	0,0
Aschersleben, Stadt	9	9	0,0	351	2,3	25,0	351	19,5
dar. Hotels (ohne Hotels garnis)	4	4	0,0	224	3,7	22,6	224	17,0
Bad Bibra, Stadt	4	4	0,0	168	0,0	22,3	168	13,3
dar. Hotels (ohne Hotels garnis)	2	2	0,0
Bad Dürrenberg, Solestadt	4	4	0,0	146	-3,3	29,0	153	15,8
dar. Hotels (ohne Hotels garnis)	3	3	0,0
Bad Lauchstädt, Goethestadt	5	5	25,0	138	13,1	20,2	138	13,0
dar. Hotels (ohne Hotels garnis)	1	1	0,0
Bad Schmiedeberg	12	12	0,0	1 599	-3,2	38,4	1 656	38,0
dar. Hotels (ohne Hotels garnis)	3	3	0,0	188	0,0	14,2	188	5,7
Ballenstedt, Stadt	7	7	0,0	257	1,6	43,6	257	29,4
dar. Hotels (ohne Hotels garnis)	2	2	0,0
Barby, Stadt	7	6	-14,3	345	-3,9	68,5	359	69,6
dar. Hotels (ohne Hotels garnis)	1	1	0,0
Bernburg (Saale), Stadt	14	14	7,7	696	17,8	27,1	722	25,4
dar. Hotels (ohne Hotels garnis)	5	5	25,0	314	40,8	39,1	340	28,8
Bitterfeld-Wolfen, Stadt	11	11	0,0	813	-3,2	20,1	842	19,7
dar. Hotels (ohne Hotels garnis)	7	7	0,0	516	-5,0	13,9	545	21,5
Blankenburg (Harz), Stadt	22	20	-9,1	1 214	-10,9	40,6	1 371	34,6
dar. Hotels (ohne Hotels garnis)	9	9	0,0	554	-1,1	31,0	568	24,5
Burg, Stadt	6	6	0,0	334	0,0	30,7	334	20,4
dar. Hotels (ohne Hotels garnis)	2	2	0,0
Coswig (Anhalt), Stadt	7	7	0,0	687	2,4	21,1	727	13,8
dar. Hotels (ohne Hotels garnis)	2	2	0,0
Dessau-Roßlau, Stadt	26	23	-8,0	1 429	-0,9	32,0	1 506	25,5
dar. Hotels (ohne Hotels garnis)	6	6	0,0	640	0,2	37,5	646	32,0
Eisleben, Lutherstadt	12	12	9,1	413	6,7	24,5	417	17,7
dar. Hotels (ohne Hotels garnis)	7	7	0,0	280	0,0	25,3	280	16,5
Falkenstein/Harz, Stadt	7	6	-25,0	213	-46,1	31,3	347	17,7
dar. Hotels (ohne Hotels garnis)	3	3	0,0	112	-33,3	46,2	176	38,1
Flechtingen	5	5	0,0	455	0,2	77,1	517	72,9
dar. Hotels (ohne Hotels garnis)	-	-	-	-	-	-	-	-
Freyburg (Unstrut), Stadt	12	10	-9,1	444	7,0	36,9	479	15,6
dar. Hotels (ohne Hotels garnis)	8	7	0,0	363	11,0	37,1	384	17,5
Gardelegen, Hansestadt	11	11	0,0	542	-0,4	14,7	544	13,9
dar. Hotels (ohne Hotels garnis)	3	3	0,0	66	-2,9	36,1	68	31,8
Genthin, Stadt	9	9	0,0	344	-0,3	17,2	345	12,5
dar. Hotels (ohne Hotels garnis)	3	3	0,0	225	-0,4	21,4	226	14,5

¹ Doppelbetten zählen als 2 Schlafgelegenheiten. Für Camping wird 1 Stellplatz in 4 Schlafgelegenheiten umgerechnet.

Noch 9. Beherbergungsbetriebe (einschl. Camping), darunter Hotels (ohne Hotels garnis), Schlafgelegenheiten und Auslastung der Kapazitäten für ausgewählte Gemeinden und touristische Zielorte

Gemeinde Betriebe gesamt dar. Hotels (ohne Hotels garnis)	Juni 2020							Jan. bis Juni 2020
	Betriebe			in den Betrieben angebotene Schlafgelegenheiten ¹				durch- schnitt- liche Aus- lastung
	ins- gesamt	darunter geöffnete		ins- gesamt	Verände- rung ge- genüber dem Vor- jahres- monat	durch- schnitt- liche Aus- lastung	nachrichtlich	
		zu- sammen	Verände- rung ge- genüber dem Vor- jahres- monat				maximales Angebot an Schlafge- legenheiten der letzten 13 Monate	
							Anzahl	
Gräfenhainichen, Stadt	5	5	0,0	469	0,4	13,2	473	8,2
dar. Hotels (ohne Hotels garnis)	1	1	0,0
Halberstadt, Stadt	17	17	0,0	1 064	-0,6	16,6	1 081	12,5
dar. Hotels (ohne Hotels garnis)	9	9	0,0	555	-0,4	13,1	558	12,4
Haldensleben, Stadt	8	8	0,0	388	-19,2	14,2	488	14,5
dar. Hotels (ohne Hotels garnis)	2	2	0,0
Halle (Saale), Stadt	41	39	-2,5	2 813	-3,4	21,5	3 309	22,4
dar. Hotels (ohne Hotels garnis)	15	14	-6,7	1 236	-22,7	25,5	1 605	22,2
Harzgerode, Stadt	14	12	-14,3	1 959	-21,5	21,3	2 508	10,9
dar. Hotels (ohne Hotels garnis)	5	5	0,0	641	1,9	33,3	643	25,3
Havelberg, Hansestadt	9	7	-22,2	659	-12,0	29,2	760	18,0
dar. Hotels (ohne Hotels garnis)	2	2	0,0
Hettstedt, Stadt	3	3	0,0	57	3,6	48,7	59	35,4
dar. Hotels (ohne Hotels garnis)	1	1	0,0
Hohenmölsen, Stadt	5	5	0,0	540	0,0	17,9	540	4,7
dar. Hotels (ohne Hotels garnis)	1	1	0,0
Ilseburg (Harz), Stadt	20	19	0,0	1 245	1,1	30,2	1 255	22,5
dar. Hotels (ohne Hotels garnis)	8	8	0,0	591	2,1	37,8	591	33,8
Jessen (Elster), Stadt	4	4	0,0	107	3,9	17,0	107	18,8
dar. Hotels (ohne Hotels garnis)	2	2	0,0
Kalbe (Milde), Stadt	7	7	16,7	460	19,8	36,9	466	37,2
dar. Hotels (ohne Hotels garnis)	3	3	50,0
Kamern	4	4	0,0	172	0,0	10,8	172	7,3
dar. Hotels (ohne Hotels garnis)	-	-	-	-	-	-	-	-
Kelbra (Kyffhäuser), Stadt	8	7	-12,5	885	-14,1	26,4	1 030	8,3
dar. Hotels (ohne Hotels garnis)	3	3	0,0	161	-1,8	24,2	164	11,9
Kemberg, Stadt	10	9	-18,2	1 120	-10,0	13,7	1 198	8,8
dar. Hotels (ohne Hotels garnis)	2	2	0,0
Klötze, Stadt	6	6	0,0	228	-0,9	13,9	230	16,8
dar. Hotels (ohne Hotels garnis)	3	3	0,0	60	-3,2	6,7	62	4,7
Köthen (Anhalt), Stadt	6	6	0,0	215	0,0	18,5	215	14,7
dar. Hotels (ohne Hotels garnis)	2	2	0,0
Magdeburg, Landeshauptstadt	50	49	-2,0	5 635	-0,6	20,6	5 743	21,7
dar. Hotels (ohne Hotels garnis)	18	18	0,0	3 258	-1,2	20,4	3 334	22,2
Merseburg, Stadt	9	9	0,0	857	-5,1	26,4	928	19,2
dar. Hotels (ohne Hotels garnis)	8	8	0,0
Naumburg (Saale), Stadt	50	47	-6,0	3 734	7,7	32,6	3 894	29,0
dar. Hotels (ohne Hotels garnis)	16	15	-6,3	754	-10,1	30,7	850	15,2
Nebra (Unstrut), Stadt	3	2	-33,3
dar. Hotels (ohne Hotels garnis)	2	2	0,0
Oberharz am Brocken, Stadt	46	40	-11,1	2 970	-14,2	21,8	3 544	11,7
dar. Hotels (ohne Hotels garnis)	14	12	-7,7	698	-6,3	22,9	796	20,5
Oranienbaum-Wörlitz, Stadt	12	12	0,0	544	0,0	48,7	546	28,3
dar. Hotels (ohne Hotels garnis)	6	6	0,0	394	0,0	55,1	394	27,6

¹ Doppelbetten zählen als 2 Schlafgelegenheiten. Für Camping wird 1 Stellplatz in 4 Schlafgelegenheiten umgerechnet.

Noch 9. Beherbergungsbetriebe (einschl. Camping), darunter Hotels (ohne Hotels garnis), Schlafgelegenheiten und Auslastung der Kapazitäten für ausgewählte Gemeinden und touristische Zielorte

Gemeinde Betriebe gesamt dar. Hotels (ohne Hotels garnis)	Juni 2020							Jan. bis Juni 2020
	Betriebe			in den Betrieben angebotene Schlafgelegenheiten ¹				durch- schnitt- liche Aus- lastung
	ins- gesamt	darunter geöffnete		ins- gesamt	Verände- rung ge- genüber dem Vor- jahres- monat	durch- schnitt- liche Aus- lastung	nachrichtlich	
		zu- sammen	Verände- rung ge- genüber dem Vor- jahres- monat				maximales Angebot an Schlafge- legenheiten der letzten 13 Monate	
							Anzahl	
Oschersleben (Bode), Stadt	7	6	-14,3	364	-3,2	20,4	376	11,9
dar. Hotels (ohne Hotels garnis)	2	2	0,0
Osterburg (Altmark), Hansestadt	3	3	50,0	275	10,4	12,4	275	20,9
dar. Hotels (ohne Hotels garnis)	2	2	100,0
Osterwieck, Stadt	4	4	0,0	84	0,0	21,7	84	12,3
dar. Hotels (ohne Hotels garnis)	3	3	0,0
Quedlinburg, Welterbestadt	63	59	-4,8	2 951	-5,0	38,9	3 088	23,8
dar. Hotels (ohne Hotels garnis)	16	16	0,0	1 092	0,9	46,1	1 094	27,7
Querfurt, Stadt	6	6	0,0	164	-5,2	8,9	175	9,0
dar. Hotels (ohne Hotels garnis)	4	4	0,0
Salzwedel, Hansestadt	6	5	-16,7	192	-14,7	27,0	228	16,8
dar. Hotels (ohne Hotels garnis)	4	3	-25,0
Sangerhausen, Stadt	12	11	-8,3	365	-2,7	23,2	382	14,7
dar. Hotels (ohne Hotels garnis)	1	1	-50,0
Schollene	3	2	-33,3
dar. Hotels (ohne Hotels garnis)	-	-	-	-	-	-	-	-
Schönebeck (Elbe), Stadt	16	15	-6,3	1 292	-2,2	30,6	1 347	22,3
dar. Hotels (ohne Hotels garnis)	4	3	-25,0	155	-24,8	23,5	210	15,8
Seegebiet Mansfelder Land	6	5	-16,7	330	-21,1	31,9	434	11,6
dar. Hotels (ohne Hotels garnis)	3	2	-33,3
Staßfurt, Stadt	5	5	0,0	141	2,9	33,5	141	24,6
dar. Hotels (ohne Hotels garnis)	2	2	0,0
Stendal, Hansestadt	7	7	-12,5	300	-4,8	37,0	305	27,5
dar. Hotels (ohne Hotels garnis)	4	4	-20,0	185	-9,8	38,8	190	29,1
Südharz	14	13	0,0	741	-7,0	20,3	833	22,8
dar. Hotels (ohne Hotels garnis)	8	7	0,0	437	-11,4	29,1	529	34,0
Tangermünde, Stadt	14	12	-14,3	679	-13,3	55,2	874	22,7
dar. Hotels (ohne Hotels garnis)	5	4	-20,0	317	-30,9	43,8	470	21,4
Thale, Stadt	48	46	-2,1	2 620	-8,0	36,9	3 052	25,3
dar. Hotels (ohne Hotels garnis)	19	17	0,0	723	-18,7	41,5	1 068	30,6
Wanzleben-Börde, Stadt	3	3	0,0	87	0,0	26,4	87	21,5
dar. Hotels (ohne Hotels garnis)	2	2	0,0
Weißenfels, Stadt	9	9	0,0	299	0,7	29,3	299	21,7
dar. Hotels (ohne Hotels garnis)	4	4	0,0	172	0,0	32,7	172	24,9
Wernigerode, Stadt	103	99	0,0	6 172	3,1	33,9	6 405	25,4
dar. Hotels (ohne Hotels garnis)	36	36	0,0	2 922	-0,7	40,5	2 948	28,5
Wittenberg, Lutherstadt	26	26	0,0	1 752	-3,8	20,9	1 833	12,4
dar. Hotels (ohne Hotels garnis)	12	12	0,0	931	0,6	29,0	936	16,4
Wolmirstedt, Stadt	4	4	0,0	188	0,0	24,4	188	20,9
dar. Hotels (ohne Hotels garnis)	2	2	0,0
Zahna-Elster, Stadt	3	3	0,0
dar. Hotels (ohne Hotels garnis)	-	-	-	-	-	-	-	-
Zeitz, Stadt	8	8	14,3	227	36,7	25,9	229	22,3
dar. Hotels (ohne Hotels garnis)	3	3	50,0	129	63,3	18,8	129	18,5
Zerbst/Anhalt, Stadt	15	15	0,0	413	-0,5	11,4	419	8,5
dar. Hotels (ohne Hotels garnis)	3	3	0,0	68	0,0	14,2	68	13,1

¹ Doppelbetten zählen als 2 Schlafgelegenheiten. Für Camping wird 1 Stellplatz in 4 Schlafgelegenheiten umgerechnet.

**10. Ankünfte, Übernachtungen und Aufenthaltsdauer der Gäste in Beherbergungsbetrieben (einschl. Camping),
darunter Hotels (ohne Hotels garnis) für ausgewählte Gemeinden und touristische Zielorte**

Gemeinde Betriebe gesamt dar. Hotels (ohne Hotels garnis)	Juni 2020					Januar bis Juni 2020				
	Ankünfte		Übernachtungen		durch- schn. Aufent- halts- dauer	Ankünfte		Übernachtungen		durch- schn. Aufent- halts- dauer
	insge- samt	Veränd. gegen- über Vorj.- monat	insge- samt	Veränd. gegen- über Vorj.- monat		insge- samt	Veränd. gegen- über Vorj.- zeitr.	insge- samt	Veränd. gegen- über Vorj.- zeitr.	
	Anzahl	%	Anzahl	%		Anzahl	%	Anzahl	%	
Annaburg, Stadt
dar. Hotels (o. Hotels
Arendsee (Altmark), Stadt	2 562	-65,2	6 187	-74,5	2,4	7 005	-67,1	27 064	-66,1	3,9
dar. Hotels (o. Hotels	882	-21,0	2 030	-6,6	2,3	2 639	-41,8	5 559	-35,1	2,1
Arnstein, Stadt	580	-59,2	1 246	-58,7	2,1	3 795	-54,3	7 826	-53,7	2,1
dar. Hotels (o. Hotels
Aschersleben, Stadt	1 354	-30,9	2 631	-32,6	1,9	6 097	-43,6	12 167	-38,8	2,0
dar. Hotels (o. Hotels	877	-35,8	1 519	-34,9	1,7	3 937	-45,0	6 912	-39,1	1,8
Bad Bibra, Stadt	292	-36,4	1 125	-8,8	3,9	769	-44,3	2 853	-31,6	3,7
dar. Hotels (o. Hotels
Bad Dürrenberg, Solestadt	779	-42,9	1 269	-43,0	1,6	2 444	-51,5	4 066	-52,8	1,7
dar. Hotels (o. Hotels
Bad Lauchstädt, Goethestadt	401	-40,3	836	-36,9	2,1	1 418	-40,7	2 800	-37,8	2,0
dar. Hotels (o. Hotels
Bad Schmiedeberg	2 587	-34,8	18 440	-33,7	7,1	7 914	-44,9	89 012	-35,9	11,2
dar. Hotels (o. Hotels	460	-54,9	800	-61,1	1,7	881	-69,4	1 594	-72,2	1,8
Ballenstedt, Stadt	1 338	-7,9	3 362	-17,8	2,5	4 446	-35,9	11 677	-32,9	2,6
dar. Hotels (o. Hotels
Barby, Stadt	591	-44,1	6 103	-8,9	10,3	2 225	-45,1	33 636	-11,3	15,1
dar. Hotels (o. Hotels
Bernburg (Saale), Stadt	2 669	-25,6	5 665	-12,8	2,1	9 687	-37,9	20 548	-28,7	2,1
dar. Hotels (o. Hotels	1 863	-22,3	3 685	-12,2	2,0	6 690	-32,8	12 421	-27,5	1,9
Bitterfeld-Wolfen, Stadt	1 980	-29,3	4 896	-31,1	2,5	7 781	-38,5	27 790	-13,6	3,6
dar. Hotels (o. Hotels	1 102	-40,8	2 153	-52,7	2,0	5 522	-44,7	18 615	-16,1	3,4
Blankenburg (Harz), Stadt	3 077	-43,8	13 572	-34,4	4,4	12 969	-49,1	64 117	-36,4	4,9
dar. Hotels (o. Hotels	1 659	-47,1	4 213	-44,2	2,5	8 441	-48,0	19 951	-48,8	2,4
Burg, Stadt	1 321	-25,1	3 076	-11,3	2,3	4 296	-33,1	9 372	-28,6	2,2
dar. Hotels (o. Hotels
Coswig (Anhalt), Stadt	2 053	-34,7	4 350	-45,7	2,1	5 154	-43,9	10 140	-52,8	2,0
dar. Hotels (o. Hotels
Dessau-Roßlau, Stadt	8 338	-47,4	13 090	-50,3	1,6	34 861	-47,8	55 394	-50,8	1,6
dar. Hotels (o. Hotels	5 242	-48,4	6 470	-59,2	1,2	24 114	-46,0	30 273	-56,4	1,3
Eisleben, Lutherstadt	1 470	-34,8	3 039	-28,3	2,1	5 102	-50,5	11 296	-42,6	2,2
dar. Hotels (o. Hotels	1 165	-30,0	2 125	-22,6	1,8	4 212	-47,5	7 827	-40,3	1,9
Falkenstein/Harz, Stadt	921	-61,4	2 001	-62,4	2,2	3 313	-66,4	7 693	-67,7	2,3
dar. Hotels (o. Hotels	724	-37,6	1 551	-45,3	2,1	2 563	-57,1	6 120	-58,4	2,4
Flechtingen	456	10,4	10 519	9,8	23,1	2 470	-9,2	60 361	-8,7	24,4
dar. Hotels (o. Hotels
Freyburg (Unstrut), Stadt	2 073	-37,8	4 912	-22,1	2,4	5 362	-58,5	10 163	-55,2	1,9
dar. Hotels (o. Hotels	1 694	-38,8	4 043	-15,2	2,4	4 782	-57,9	8 832	-53,3	1,8
Gardelegen, Hansestadt	1 325	-15,9	2 395	-19,6	1,8	4 790	-27,0	9 645	-26,2	2,0
dar. Hotels (o. Hotels	390	40,3	715	49,3	1,8	1 748	18,4	3 514	25,6	2,0
Genthin, Stadt	982	-50,7	1 775	-46,5	1,8	4 337	-49,5	7 760	-44,3	1,8
dar. Hotels (o. Hotels	813	-44,8	1 443	-31,6	1,8	3 477	-49,9	5 873	-42,1	1,7

**Noch 10. Ankünfte, Übernachtungen und Aufenthaltsdauer der Gäste in Beherbergungsbetrieben (einschl. Camping),
darunter Hotels (ohne Hotels garnis) für ausgewählte Gemeinden und touristische Zielorte**

Gemeinde Betriebe gesamt dar. Hotels (ohne Hotels garnis)	Juni 2020					Januar bis Juni 2020				
	Ankünfte		Übernachtungen		durch- schn. Aufent- halts- dauer	Ankünfte		Übernachtungen		durch- schn. Aufent- halts- dauer
	insge- samt	Veränd. gegen- über Vorj.- monat	insge- samt	Veränd. gegen- über Vorj.- monat		insge- samt	Veränd. gegen- über Vorj.- zeitr.	insge- samt	Veränd. gegen- über Vorj.- zeitr.	
	Anzahl	%	Anzahl	%		Anzahl	%	Anzahl	%	
Gräfenhainichen, Stadt	734	-23,6	1 856	-5,6	2,5	1 209	-36,2	3 233	-18,7	2,7
dar. Hotels (o. Hotels
Halberstadt, Stadt	2 188	-54,0	5 297	-44,1	2,4	10 527	-55,6	23 883	-48,0	2,3
dar. Hotels (o. Hotels	1 177	-61,8	2 175	-61,2	1,8	6 917	-49,9	12 141	-52,5	1,8
Haldensleben, Stadt	790	-64,8	1 629	-61,9	2,1	3 416	-55,1	7 725	-50,1	2,3
dar. Hotels (o. Hotels
Halle (Saale), Stadt	9 395	-62,3	17 955	-61,7	1,9	60 566	-49,4	107 885	-50,3	1,8
dar. Hotels (o. Hotels	6 199	-59,3	9 463	-64,7	1,5	37 414	-50,3	55 542	-53,8	1,5
Harzgerode, Stadt	3 967	-37,8	12 499	-41,9	3,2	12 324	-49,2	40 358	-49,8	3,3
dar. Hotels (o. Hotels	1 938	-26,8	6 400	-42,8	3,3	8 499	-47,2	28 616	-50,1	3,4
Havelberg, Hansestadt	2 782	-29,4	5 764	-7,7	2,1	5 062	-50,6	10 278	-42,8	2,0
dar. Hotels (o. Hotels
Hettstedt, Stadt	411	-27,1	833	-6,8	2,0	1 859	-28,2	3 388	-20,0	1,8
dar. Hotels (o. Hotels
Hohenmölsen, Stadt	1 096	-43,0	2 907	-29,9	2,7	1 798	-53,3	4 620	-40,1	2,6
dar. Hotels (o. Hotels
Ilseburg (Harz), Stadt	3 991	-37,5	11 243	-29,1	2,8	15 406	-53,7	39 208	-47,5	2,5
dar. Hotels (o. Hotels	2 881	-33,4	6 660	-28,4	2,3	12 060	-51,7	24 573	-50,3	2,0
Jessen (Elster), Stadt	281	-62,2	546	-61,3	1,9	1 430	-47,8	3 559	-51,0	2,5
dar. Hotels (o. Hotels
Kalbe (Milde), Stadt	513	-46,6	5 062	-28,3	9,9	2 661	-44,3	27 821	-32,8	10,5
dar. Hotels (o. Hotels
Kamern	178	-58,9	558	-57,8	3,1	332	-68,4	1 102	-65,2	3,3
dar. Hotels (o. Hotels
Kelbra (Kyffhäuser), Stadt	3 563	-28,6	7 014	-35,3	2,0	6 684	-51,0	13 933	-53,4	2,1
dar. Hotels (o. Hotels	697	-41,8	1 168	-50,1	1,7	1 705	-62,6	2 988	-66,3	1,8
Kemberg, Stadt	1 711	-66,1	4 605	-66,7	2,7	4 366	-64,4	11 508	-64,4	2,6
dar. Hotels (o. Hotels
Klötze, Stadt	338	-38,7	949	-17,8	2,8	1 473	-38,4	4 510	-17,8	3,1
dar. Hotels (o. Hotels	82	-66,3	121	-71,2	1,5	336	-62,7	505	-67,3	1,5
Köthen (Anhalt), Stadt	718	-44,5	1 194	-54,1	1,7	2 994	-51,7	5 549	-51,8	1,9
dar. Hotels (o. Hotels
Magdeburg, Landeshauptstadt	18 806	-51,3	34 275	-47,7	1,8	99 287	-47,8	180 164	-44,8	1,8
dar. Hotels (o. Hotels	11 041	-57,0	19 891	-54,3	1,8	68 751	-47,9	122 338	-45,2	1,8
Merseburg, Stadt	2 015	-68,2	4 900	-61,7	2,4	11 351	-57,3	25 394	-55,1	2,2
dar. Hotels (o. Hotels
Naumburg (Saale), Stadt	10 382	-39,7	36 033	-35,1	3,5	29 052	-50,6	147 882	-33,7	5,1
dar. Hotels (o. Hotels	3 350	-36,9	6 701	-33,7	2,0	8 868	-50,4	16 327	-50,0	1,8
Nebra (Unstrut), Stadt
dar. Hotels (o. Hotels
Oberharz am Brocken, Stadt	6 643	-33,2	19 460	-29,3	2,9	18 182	-55,6	54 899	-51,4	3,0
dar. Hotels (o. Hotels	1 873	-31,1	4 805	-33,3	2,6	7 124	-49,6	18 853	-48,5	2,6
Oranienbaum-Wörlitz, Stadt	3 798	-19,6	7 559	-14,0	2,0	9 848	-46,9	19 902	-40,5	2,0
dar. Hotels (o. Hotels	3 038	-19,9	6 069	-15,0	2,0	8 693	-46,3	16 196	-43,6	1,9

**Noch 10. Ankünfte, Übernachtungen und Aufenthaltsdauer der Gäste in Beherbergungsbetrieben (einschl. Camping),
darunter Hotels (ohne Hotels garnis) für ausgewählte Gemeinden und touristische Zielorte**

Gemeinde Betriebe gesamt dar. Hotels (ohne Hotels garnis)	Juni 2020					Januar bis Juni 2020				
	Ankünfte		Übernachtungen		durch- schn. Aufent- halts- dauer	Ankünfte		Übernachtungen		durch- schn. Aufent- halts- dauer
	insge- samt	Veränd. gegen- über Vorj.- monat	insge- samt	Veränd. gegen- über Vorj.- monat		insge- samt	Veränd. gegen- über Vorj.- zeitr.	insge- samt	Veränd. gegen- über Vorj.- zeitr.	
	Anzahl	%	Anzahl	%		Anzahl	%	Anzahl	%	
Oschersleben (Bode), Stadt	1 165	-46,7	2 231	-47,8	1,9	4 301	-53,9	7 470	-55,4	1,7
dar. Hotels (o. Hotels
Osterburg (Alt.), Hansestadt	457	-58,5	1 027	-63,8	2,2	2 855	-62,1	6 714	-64,3	2,4
dar. Hotels (o. Hotels
Osterwieck, Stadt	243	-36,7	546	-31,1	2,2	901	-43,3	1 885	-34,4	2,1
dar. Hotels (o. Hotels
Quedlinburg, Welterbestadt	11 858	-25,6	34 381	-22,6	2,9	36 275	-50,7	113 135	-44,4	3,1
dar. Hotels (o. Hotels	7 197	-22,0	15 054	-16,9	2,1	23 005	-47,4	46 889	-46,1	2,0
Querfurt, Stadt	280	-57,0	439	-55,6	1,6	1 258	-52,7	1 922	-53,5	1,5
dar. Hotels (o. Hotels
Salzwedel, Hansestadt	815	-52,2	1 557	-39,0	1,9	3 559	-54,9	6 090	-51,1	1,7
dar. Hotels (o. Hotels
Sangerhausen, Stadt	1 342	-40,7	2 545	-46,2	1,9	4 718	-49,6	8 756	-52,9	1,9
dar. Hotels (o. Hotels
Schollene
dar. Hotels (o. Hotels	-	-	-	-	-	-	-	-	-	-
Schönebeck (Elbe), Stadt	3 157	-33,0	11 875	-23,4	3,8	9 435	-44,1	52 047	-28,5	5,5
dar. Hotels (o. Hotels	561	-53,0	1 095	-45,5	2,0	2 495	-56,2	4 706	-51,5	1,9
Seegebiet Mansfelder Land	1 244	-37,4	3 159	-28,4	2,5	2 683	-47,3	6 456	-41,0	2,4
dar. Hotels (o. Hotels
Staßfurt, Stadt	648	-12,1	1 416	2,9	2,2	2 492	-30,5	6 110	-19,7	2,5
dar. Hotels (o. Hotels
Stendal, Hansestadt	1 878	-23,8	3 333	-19,0	1,8	7 889	-37,2	14 740	-29,8	1,9
dar. Hotels (o. Hotels	1 296	-20,6	2 151	-19,0	1,7	5 445	-35,9	9 952	-27,7	1,8
Südharz	2 091	-56,4	4 510	-62,8	2,2	11 549	-49,0	25 595	-54,3	2,2
dar. Hotels (o. Hotels	1 803	-51,3	3 813	-55,7	2,1	10 866	-45,8	23 275	-51,0	2,1
Tangermünde, Stadt	6 775	-2,8	11 237	-0,4	1,7	15 806	-41,9	28 232	-40,6	1,8
dar. Hotels (o. Hotels	2 440	-32,2	4 165	-34,7	1,7	8 003	-49,8	14 585	-49,6	1,8
Thale, Stadt	9 799	-23,9	28 506	-24,6	2,9	30 490	-47,7	92 554	-45,2	3,0
dar. Hotels (o. Hotels	3 241	-26,1	8 996	-32,9	2,8	12 330	-51,4	35 721	-52,5	2,9
Wanzleben-Börde, Stadt	366	-48,4	690	-35,3	1,9	1 498	-41,7	3 212	-21,4	2,1
dar. Hotels (o. Hotels
Weißenfels, Stadt	1 647	-42,1	2 629	-40,9	1,6	6 930	-43,0	11 724	-42,1	1,7
dar. Hotels (o. Hotels	1 083	-40,0	1 688	-37,6	1,6	4 804	-38,9	7 782	-35,7	1,6
Wernigerode, Stadt	22 161	-32,5	61 135	-32,0	2,8	89 402	-49,1	241 042	-48,1	2,7
dar. Hotels (o. Hotels	13 464	-26,7	35 324	-27,3	2,6	51 673	-47,3	129 385	-46,7	2,5
Wittenberg, Lutherstadt	6 457	-51,6	10 969	-51,3	1,7	19 804	-57,7	36 291	-55,2	1,8
dar. Hotels (o. Hotels	5 043	-46,2	8 092	-47,7	1,6	15 836	-54,8	27 472	-52,3	1,7
Wolmirstedt, Stadt	792	-44,5	1 376	-50,6	1,7	3 685	-44,0	7 151	-44,6	1,9
dar. Hotels (o. Hotels
Zahna-Elster, Stadt
dar. Hotels (o. Hotels	-	-	-	-	-	-	-	-	-	-
Zeitz, Stadt	837	-26,0	1 762	-14,3	2,1	3 758	-25,2	8 372	-10,4	2,2
dar. Hotels (o. Hotels	370	-29,8	727	-23,7	2,0	1 916	-12,6	3 745	-3,2	2,0
Zerbst/Anhalt, Stadt	768	-53,1	1 416	-56,2	1,8	2 522	-59,1	5 394	-55,0	2,1
dar. Hotels (o. Hotels	141	-54,8	290	-43,1	2,1	545	-68,6	1 627	-42,6	3,0

11. Beherbergungsbetriebe (einschl. Camping), Schlafgelegenheiten und Auslastung der Kapazitäten nach Gemeindegruppen

Land Gemeindegruppe	Juni 2020							Januar bis Juni 2020
	Betriebe			in den Betrieben angebotene Schlafgelegenheiten ¹				durchschnittliche Auslastung
	ins-gesamt	darunter geöffnete		ins-gesamt	Veränd. gegen-über Vor-jahres-monat	durch-schnitt-liche Aus-lastung	nachrichtl.	
		zu-sammen	Veränd. gegen-über Vor-jahres-monat				maxim. Angebot Schlafge-leg.heiten d. letzten 13 Monate	
							Anzahl	
Sachsen-Anhalt insgesamt	1 158	1 097	-4,0	73 944	-5,3	25,5	80 411	19,8
Heilbäder	46	44	-4,3	4 063	-3,8	43,6	4 248	44,7
Luftkurorte	105	99	-4,8	7 013	-10,9	28,9	8 062	25,3
Erholungsorte	325	301	-5,0	19 677	-4,0	31,2	21 592	20,0
Sonstige Gemeinden	682	653	-3,4	43 191	-5,0	20,7	46 509	16,4

12. Ankünfte, Übernachtungen und Aufenthaltsdauer der Gäste in Beherbergungsbetrieben (einschl. Camping) nach Gemeindegruppen

Land Gemeindegruppe	Juni 2020					Januar bis Juni 2020				
	Ankünfte		Übernachtungen		durch- schn. Aufent- halts- dauer	Ankünfte		Übernachtungen		durch- schn. Aufent- halts- dauer
	insge- samt	Veränd. gegen- über Vorj.- monat	insge- samt	Veränd. gegen- über Vorj.- monat		insge- samt	Veränd. gegen- über Vorj.- zeitraum	insge- samt	Veränd. gegen- über Vorj.- zeitraum	
Anzahl	%	Anzahl	%	Tage	Anzahl	%	Anzahl	%	Tage	
Sachsen-Anhalt insgesamt	221 657	-42,4	558 781	-37,8	2,5	831 854	-49,2	2 201 627	-43,7	2,6
Heilbäder	7 601	-33,1	53 094	-28,5	7,0	25 993	-43,5	275 053	-27,5	10,6
Luftkurorte	18 349	-47,2	60 560	-43,1	3,3	71 878	-54,2	259 727	-47,7	3,6
Erholungsorte	67 079	-31,2	180 881	-29,5	2,7	213 449	-49,8	593 322	-46,7	2,8
Sonstige Gemeinden	128 628	-46,7	264 246	-42,7	2,1	520 534	-48,5	1 073 525	-44,1	2,1

¹ Doppelbetten zählen als 2 Schlafgelegenheiten. Für Camping wird 1 Stellplatz in 4 Schlafgelegenheiten umgerechnet.

13. Campingplätze mit Urlaubscamping und deren Stellplatzkapazitäten im Monat Juni 2020 nach Reisegebieten, kreisfreien Städten und Landkreisen

Land Reisegebiet Kreisfreie Stadt/Landkreis	Campingplätze			Von den geöffneten Campingplätzen angebotene Stellplätze		
	ins- gesamt	darunter geöffnet ¹		ins- gesamt	Verände- rung ge- genüber dem Vor- jahres- monat	nachrichtlich
		zusammen	Verände- rung ge- genüber dem Vor- jahres- monat			maximales Angebot an Stellplätzen der letzten 13 Monate
	Anzahl	%	Anzahl	%	Anzahl	
Sachsen-Anhalt insgesamt	81	79	-1,3	5 000	-3,4	5 314
Reisegebiete						
Harz und Harzvorland	15	14	7,7	1 134	-1,3	1 224
Halle, Saale, Unstrut	16	16	0,0	772	17,9	777
Anhalt-Wittenberg	13	13	-7,1	879	-16,1	908
Magdeburg, Elbe-Börde-Heide	22	22	0,0	1 526	-3,5	1 641
Altmark	15	14	-6,7	689	-7,4	764
Kreisfreie Städte/Landkreise						
Dessau-Roßlau, Stadt	1	1	0,0	.	.	.
Halle (Saale), Stadt	1	1	0,0	.	.	.
Magdeburg, Stadt	3	3	0,0	.	.	.
Altmarkkreis Salzwedel	7	6	-14,3	314	-19,3	389
Anhalt-Bitterfeld	4	4	-20,0	.	.	.
Börde	6	6	0,0	.	.	.
Burgenlandkreis	9	9	0,0	540	22,7	540
Harz	13	12	9,1	.	.	.
Jerichower Land	6	6	0,0	428	0,0	428
Mansfeld-Südharz	2	2	0,0	.	.	.
Saalekreis	6	6	0,0	.	.	.
Salzlandkreis	7	7	0,0	371	0,0	371
Stendal	8	8	0,0	375	5,6	375
Wittenberg	8	8	0,0	600	-3,1	629

¹ Im Berichtsmonat ganz oder teilweise geöffnet.

CAM

Statistisches Landesamt Sachsen-Anhalt
Dezernat 35
Merseburger Str. 2
06110 Halle (Saale)

- Camping -

Statistisches Landesamt Sachsen-Anhalt Postfach 20 11 56 06012 Halle (Saale)

Ansprechpartner/-in für Rückfragen
(freiwillige Angabe)

Name:

--

Telefon oder E-Mail:

--

Sie erreichen uns über

Telefon: (0345) 2318-0

Herr Luge	-437
-----------	------

Frau Rauch	-438
------------	------

E-Mail:

tourismus@stala.mi.sachsen-anhalt.de

Vielen Dank für Ihre Mitarbeit.

Bitte beachten Sie bei der Beantwortung der Fragen die Erläuterungen zu **1** bis **14** in der separaten Unterlage.

Falls Anschrift oder Firmierung nicht mehr zutreffen, bitte auf Seite 2 korrigieren.

Identnummer
(bei Rückfragen bitte angeben)

Identnummer

Hinweis auf die Erhebungseinheit:

Die im Erhebungsteil des Fragebogens erfragten Angaben beziehen sich auf den einzelnen Beherbergungsbetrieb oder, falls die Beherbergung eine Nebentätigkeit des Betriebes ist, auf den mit dieser Nebentätigkeit befassten fachlichen Betriebsteil

A Berichtsmonat und Berichtsjahr 01 2 0 2 0
Monat Jahr

B Angebot an Stellplätzen

Flüchtlinge sind bei der Meldung nicht zu berücksichtigen.

- 1 Bitte nennen Sie die **Anzahl** der am letzten
Öffnungstag des Berichtsmonats **tatsächlich**
angebotenen Stellplätze für Urlaubscamping
(ohne Dauercamping). 1 07

C Angaben zu einer vorübergehenden Schließung, Wiedereröffnung oder gewerberechtlichen Abmeldung des Betriebes **2**

i Bitte teilen Sie uns auch vorübergehende Schließungen mit, damit Sie für diesen Zeitraum keinen leeren Fragebogen senden müssen.

- 1 Der Betrieb wird vorübergehend geschlossen am 08 dieses Berichtsmonats
Tag
- 2 Der Betrieb wird voraussichtlich wieder eröffnet am 09 2 0
Tag Monat Jahr
- 3 Der Betrieb wurde **gewerberechtlich** endgültig
abgemeldet am 3 10 dieses Berichtsmonats
Tag

▶ Senden Sie uns bitte
in diesem Fall die
Gewerbeabmeldung zu.

Bitte aktualisieren Sie Ihre Anschrift, falls erforderlich.

Name und Anschrift

Bitte zurücksenden an

Statistisches Landesamt Sachsen-Anhalt
Dezernat 35
Postfach 20 11 56
06012 Halle (Saale)

Bemerkungen

Zur Vermeidung von Rückfragen unsererseits können Sie hier auf besondere Ereignisse und Umstände hinweisen, die Einfluss auf Ihre Angaben haben.

Identnummer

FÜR IHRE UNTERLAGEN

D Beherbergungsleistung im Berichtsmonat **4**

i Geben Sie in der folgenden Länderliste bitte jeweils die Ankünfte und Übernachtungen der privat oder geschäftlich anreisenden Gäste (ohne Tagesgäste und Flüchtlinge) an.

Wohnsitz der Gäste 5 (nicht Staatsangehörigkeit)	Anzahl der Ankünfte	Anzahl der Übernachtungen
Deutschland	13	
Europa		
Belgien	21	
Bulgarien	47	
Dänemark	22	
Estland	15	
Finnland	23	
Frankreich	24	
Griechenland	25	
Großbritannien/ Nordirland	26	
Irland, Republik	27	
Island	28	
Italien	29	
Kroatien	20	
Lettland	16	
Litauen	17	
Luxemburg	30	
Malta	18	
Niederlande	31	
Norwegen	32	
Österreich	33	
Polen	34	
Portugal	35	
Rumänien	48	
Russland	36	
Schweden	37	
Schweiz	6 38	
Slowakische Republik ...	19	
Slowenien	46	
Spanien	39	

Wohnsitz der Gäste 5 (nicht Staatsangehörigkeit)	Anzahl der Ankünfte	Anzahl der Übernachtungen
Tschech. Republik	40	
Türkei	41	
Ukraine	44	
Ungarn	42	
Zypern	45	
Sonstiges Europa 7	43	
Afrika		
Rep. Südafrika	50	
Sonstiges Afrika 8	55	
Amerika		
Kanada	70	
USA	71	
Mittelamerika/Karibik 9	72	
Brasilien	73	
Sonst. Südamerika .. 10	84	
Sonst. Nordamerika .. 11	76	
Asien		
Arabische Golfstaaten	12 60	
China, Volksrepublik/ Hongkong	61	
Indien	69	
Israel	62	
Japan	63	
Südkorea	64	
Taiwan	65	
Sonstiges Asien	13 66	
Australien, Ozeanien		
Australien	75	
Neuseeland, Ozeanien	14 79	
Ohne Angabe	90	
Insgesamt	99	

Monatserhebung im Tourismus

– Camping –

Unterrichtung nach § 17 Bundesstatistikgesetz (BStatG)¹ und nach der Datenschutz-Grundverordnung (EU) 2016/679 (DS-GVO)²

Zweck, Art und Umfang der Erhebung

Die Monatserhebung im Tourismus wird bei allen Betrieben oder Betriebsteilen durchgeführt, die nach Einrichtung oder Zweckbestimmung dazu dienen, mindestens zehn Gäste gleichzeitig vorübergehend zu beherbergen. Das Merkmal „Zahl der Gästezimmer“ wird zusätzlich einmal jährlich erhoben. Die Ergebnisse der Monatserhebung im Tourismus dienen als Grundlage für tourismuspolitische Entscheidungen, für infrastrukturelle Planungen sowie für Maßnahmen der Tourismuswerbung und der Marktforschung.

Nach der Definition der Welttourismus-Organisation umfasst der Tourismus „die Aktivitäten von Personen, die an Orte außerhalb ihrer gewohnten Umgebung reisen und sich dort zu Freizeit-, Geschäfts- oder bestimmten anderen Zwecken nicht länger als ein Jahr ohne Unterbrechung aufhalten“.

Mit den Ergebnissen der Monatserhebung im Tourismus werden auch die aus der europäischen Tourismusstatistik-Verordnung resultierenden Datenlieferungsverpflichtungen erfüllt.

Rechtsgrundlagen, Auskunftspflicht

Rechtsgrundlagen sind die Verordnung (EU) Nr. 692/2011 über die europäische Tourismusstatistik sowie das Beherbergungstatistikgesetz (BeherbStatG) in Verbindung mit dem BStatG.

Erhoben werden die Angaben zu § 4 BeherbStatG.

Die Auskunftspflicht ergibt sich aus § 6 Absatz 1 Satz 1 BeherbStatG in Verbindung mit § 15 BStatG. Nach § 6 Absatz 1 Satz 2 BeherbStatG sind die Inhaberin, der Inhaber, die Leiterin oder der Leiter des Beherbergungsbetriebes auskunftspflichtig.

Nach § 11a Absatz 2 BStatG sind alle Unternehmen und Betriebe verpflichtet, ihre Meldungen auf elektronischem Weg an die statistischen Ämter zu übermitteln. Hierzu sind die von den statistischen Ämtern zur Verfügung gestellten Online-Verfahren zu nutzen. Im begründeten Einzelfall kann eine zeitlich befristete Ausnahme von der Online-Meldung vereinbart werden. Dies ist auf formlosen Antrag möglich. Die Pflicht, die erforderlichen Auskünfte zu erteilen, bleibt jedoch weiterhin bestehen.

Nach § 6 Absatz 3 BeherbStatG besteht für Unternehmen deren Inhaberinnen/Inhaber Existenzgründerinnen/Existenzgründer sind, im Kalenderjahr der Betriebseröffnung keine Auskunftspflicht. In den beiden folgenden Kalenderjahren besteht dann keine Auskunftspflicht, wenn das Unternehmen im jeweils letzten abgeschlossenen Geschäftsjahr Umsätze in Höhe von weniger als 800 000 Euro erwirtschaftet hat. Gesellschaften können sich auf die Befreiung von der Auskunftspflicht berufen, wenn alle an der Gesellschaft Beteiligten Existenzgründerinnen/Existenzgründer sind. Existenzgründerinnen/Existenzgründer sind natürliche Personen, die eine gewerbliche oder freiberufliche Tätigkeit in Form einer Neugründung, einer Übernahme oder einer tätigen Beteiligung aus abhängiger Beschäftigung oder aus der Nichtbeschäftigung heraus aufnehmen, § 6 Absatz 4 BeherbStatG. Existenzgründerinnen/Existenzgründer, die von ihrem Recht, keine Auskunft zu erteilen, Gebrauch machen wollen, haben das Vorliegen der vorgenannten Voraussetzungen nachzuweisen. Es steht ihnen jedoch frei, die Auskünfte zu erteilen.

Erteilen Auskunftspflichtige keine, keine vollständige, keine richtige oder nicht rechtzeitig Auskunft, können sie zur Erteilung der Auskunft mit einem Zwangsgeld angehalten werden.

¹ Den Wortlaut der nationalen Rechtsvorschriften in der jeweils geltenden Fassung finden Sie unter <https://www.gesetze-im-internet.de/>.

² Die Rechtsakte der EU in der jeweils geltenden Fassung und in deutscher Sprache finden Sie auf der Internetseite des Amtes für Veröffentlichungen der Europäischen Union unter <https://eur-lex.europa.eu/>.

Darüber hinaus handelt gem. § 23 BStatG ordnungswidrig, wer

- vorsätzlich oder fahrlässig entgegen § 15 Absatz 1 Satz 2, Absatz 2 und 5 Satz 1 BStatG eine Auskunft nicht, nicht rechtzeitig, nicht vollständig oder nicht wahrheitsgemäß erteilt,
- entgegen § 15 Absatz 3 BStatG eine Antwort nicht in der vorgeschriebenen Form erteilt oder
- entgegen § 11a Absatz 2 Satz 1 BStatG ein dort genanntes Verfahren nicht nutzt.

Die Ordnungswidrigkeit kann mit einer Geldbuße bis zu fünftausend Euro geahndet werden.

Nach § 15 Absatz 7 BStatG hat eine Anfechtungsklage gegen die Aufforderung zur Auskunftserteilung keine aufschiebende Wirkung.

Geheimhaltung

Die erhobenen Einzelangaben werden nach § 16 BStatG grundsätzlich geheim gehalten. Nur in ausdrücklich gesetzlich geregelten Ausnahmefällen oder wenn die Auskunftgebenden eingewilligt haben, dürfen Einzelangaben übermittelt werden.

Eine Übermittlung von Einzelangaben ist grundsätzlich zulässig an:

- öffentliche Stellen und Institutionen innerhalb des statistischen Verbunds, die mit der Durchführung einer Bundes- oder europäischen Statistik betraut sind (z.B. die Statistischen Ämter der Länder, die Bundesbank, das Statistische Amt der Europäischen Union [Eurostat]),
- Dienstleister, zu denen ein Auftragsverhältnis besteht (z. B. ITZBund, Rechenzentren der Länder).

Nach § 7 BeherbStatG dürfen an die obersten Bundes- und Landesbehörden für die Verwendung gegenüber den gesetzgebenden Körperschaften und für Zwecke der Planung, jedoch nicht für die Regelung von Einzelfällen, vom Statistischen Bundesamt und den statistischen Ämtern der Länder Tabellen mit statistischen Ergebnissen übermittelt werden, auch soweit Tabellenfelder nur einen einzigen Fall ausweisen.

Nach § 16 Absatz 6 BStatG ist es zulässig, den Hochschulen oder sonstigen Einrichtungen mit der Aufgabe unabhängiger wissenschaftlicher Forschung für die Durchführung wissenschaftlicher Vorhaben

1. Einzelangaben zu übermitteln, wenn die Einzelangaben so anonymisiert sind, dass sie nur mit einem unverhältnismäßig großen Aufwand an Zeit, Kosten und Arbeitskraft den Befragten oder Betroffenen zugeordnet werden können (faktisch anonymisierte Einzelangaben),
2. innerhalb speziell abgesicherter Bereiche des Statistischen Bundesamtes und der statistischen Ämter der Länder Zugang zu Einzelangaben ohne Name und Anschrift (formal anonymisierte Einzelangaben) zu gewähren, wenn wirksame Vorkehrungen zur Wahrung der Geheimhaltung getroffen werden.

Nach Artikel 7 Absatz 1 der Verordnung (EU) Nr. 557/2013 über den Zugang zu vertraulichen Daten für wissenschaftliche Zwecke darf Eurostat in seinen Räumen oder in den Räumen einer von Eurostat anerkannten Zugangseinrichtung für wissenschaftliche Zwecke Einzelangaben ohne Name und Anschrift zugänglich machen. Nach Artikel 7 Absatz 2 der Verordnung darf Eurostat darüber hinaus Einzelangaben für wissenschaftliche Zwecke weitergeben, wenn diese so verändert wurden, dass die Gefahr einer Identifizierung der statistischen Einheit auf ein angemessenes Maß verringert wurde. Der Zugang nach Absatz 2 kann gewährt werden, sofern in der den Zugang beantragenden Forschungseinrichtung geeignete Sicherheitsmaßnahmen getroffen wurden.

Die Pflicht zur Geheimhaltung besteht auch für Personen, die Einzelangaben erhalten.

Hilfsmerkmale, Identnummer, Löschung, Statistikregister

Name und Anschrift des Beherbergungsbetriebes sowie Name und Telefonnummer oder E-Mail-Adresse der für Rückfragen zur Verfügung stehenden Person sind Hilfsmerkmale, die lediglich der technischen Durchführung der Erhebung dienen. Angaben zu den Erhebungsmerkmalen werden solange verarbeitet und gespeichert, wie dies zur Erfüllung der gesetzlichen Verpflichtungen erforderlich ist.

Name und Anschrift des Betriebes sowie die Identnummer werden im Unternehmensregister für statistische Zwecke (Statistikregister) gespeichert (§ 13 Absatz 1 BStatG in Verbindung mit § 1 Absatz 1 Statistikregistergesetz). Die verwendete Identnummer dient der Unterscheidung der in die Erhebung einbezogenen Betriebe sowie der rationellen Aufbereitung und besteht aus einer frei vergebenen laufenden Nummer. Die Identnummer darf in den Datensätzen mit den Angaben zu den Erhebungsmerkmalen bis zu 30 Jahre aufbewahrt werden. Danach wird sie gelöscht.

Rechte der Betroffenen, Kontaktdaten der Datenschutzbeauftragten, Recht auf Beschwerde

Die Auskunftgebenden, deren personenbezogene Angaben verarbeitet werden, können

- eine Auskunft nach Artikel 15 DS-GVO,
- die Berichtigung nach Artikel 16 DS-GVO,
- die Löschung nach Artikel 17 DS-GVO sowie
- die Einschränkung der Verarbeitung nach Artikel 18 DS-GVO

der jeweils sie betreffenden personenbezogenen Angaben beantragen oder der Verarbeitung ihrer personenbezogenen Angaben nach Artikel 21 DS-GVO widersprechen.

Sollte von den oben genannten Rechten Gebrauch gemacht werden, prüft die zuständige öffentliche Stelle, ob die gesetzlichen Voraussetzungen hierfür erfüllt sind. Die antragstellende Person wird gegebenenfalls aufgefordert, ihre Identität nachzuweisen, bevor weitere Maßnahmen ergriffen werden.

Fragen und Beschwerden über die Einhaltung datenschutzrechtlicher Bestimmungen können jederzeit an die behördlichen Datenschutzbeauftragten der Statistischen Ämter des Bundes und der Länder oder an die jeweils zuständigen Datenschutzaufsichtsbehörden gerichtet werden. Deren Kontaktdaten finden Sie unter <https://www.statistikportal.de/de/datenschutz>

Monatserhebung im Tourismus

– Camping –

Erläuterungen zum Fragebogen

1 Zahl der tatsächlich angebotenen Stellplätze

Bitte geben Sie hier die Gesamtzahl der Stellplätze an, die am letzten Öffnungstag des Berichtsmonats für Urlaubscamping zur Verfügung standen. Als Stellplatz gilt die abgegrenzte Fläche, die für das Aufstellen eines mitgebrachten Wohnwagens, Zelt oder ähnlichem gegebenenfalls einschließlich des gästeeigenen Kraftfahrzeuges bestimmt ist. Dabei werden Stellplätze unterschiedlicher Größen oder Ausstattung in gleicher Weise berücksichtigt.

Urlaubscamping liegt vor, wenn die Campingplatzbenutzung für einzelne Tage oder Wochen vereinbart worden ist. Dabei wird im allgemeinen kein pauschales Entgelt, sondern eine nach Dauer der Belegung und Personenzahl gestaffelte Gebühr berechnet.

Nicht einzubeziehen sind diejenigen Stellplätze, die für das Dauercamping bestimmt sind. Bei variabler Aufteilung der Belegungsfläche auf Dauer- und Urlaubscamping sind die Verhältnisse am Stichtag, dem letzten Öffnungstag des Berichtsmonats, entscheidend.

2 Angaben zu einer vorübergehenden Schließung, Wiedereröffnung oder gewerberechtlichen Abmeldung des Betriebes

Zur Klärung der Berichtspflicht und zur Vermeidung von Rückfragen bitten wir Sie, uns Angaben über eine vorübergehende Schließung Ihres Betriebes, z. B. wegen Betriebsferien oder saisonbedingter Betriebsruhe, zu machen. Bitte geben Sie hier auch das Datum der beabsichtigten Wiedereröffnung an. Dies hat den Zweck, dass Sie in der Zwischenzeit nicht monatlich Fehlanzeige melden müssen.

3 Abmeldung

Falls der Betrieb gewerberechtlich ganz abgemeldet worden ist, bitten wir um die Übermittlung einer behördlichen Bestätigung, z. B. in Form der Gewerbeabmeldung an eine der angegebenen Kontaktmöglichkeiten.

4 Beherbergungsleistung im Berichtsmonat: Anzahl der Ankünfte und Übernachtungen

Bitte tragen Sie in der Spalte „Ankünfte“ die Zahl der im Berichtsmonat angekommenen Gäste ein. Die aus dem Vormonat noch anwesenden Gäste werden hier nicht berücksichtigt. Tagesgäste werden nicht erfasst.

In der Spalte „Übernachtungen“ tragen Sie bitte alle Übernachtungen ein, sowohl die der im Berichtsmonat angekommenen als auch der aus dem Vormonat noch anwesenden Gäste.

Beispiel: Familie Mustermann aus Wiesbaden kommt mit 3 Personen am 25. Juli an und reist am 6. August wieder ab. Dann sind folgende Zahlen einzutragen:

- Berichtsmonat Juli:
Zeile Deutschland
3 Ankünfte und 21 Übernachtungen
(3 Gäste mit je 7 Übernachtungen)
- Berichtsmonat August:
Zeile Deutschland
0 Ankünfte und 15 Übernachtungen
(3 Gäste mit je 5 Übernachtungen)

Sofern im Berichtsmonat keine Ankünfte und Übernachtungen zu verzeichnen waren, ist die Abgabe einer Fehlanzeige erforderlich.

5 Wohnsitz der Gäste

Entscheidend ist der ständige Wohnsitz oder ständige Aufenthaltsort der Gäste, unabhängig von deren Staatsangehörigkeit.

6 Einschließlich Liechtenstein

7 Albanien, Andorra, Bosnien und Herzegowina, Guernsey, Isle of Man, Jersey, Kosovo, Mazedonien, Moldawien, Monaco, Montenegro, San Marino, Serbien, Spitzbergen, Vatikanstadt, Weißrussland

8 Ägypten, Algerien, Angola, Äquatorialguinea, Äthiopien, Benin, Botswana, Burkina Faso, Burundi, Demokratische Republik Kongo, Dschibuti, Elfenbeinküste, Eritrea, Gabun, Gambia, Ghana, Guinea, Guinea-Bissau, Kamerun, Kap Verde, Kenia, Komoren, Kongo, Lesotho, Liberia, Libyen, Madagaskar, Malawi, Mali, Marokko, Mauretanien, Mauritius, Mayotte, Mosambik, Namibia, Niger, Nigeria, Ruanda, Sambia, São Tomé und Príncipe, Senegal, Seychellen, Sierra Leone, Simbabwe, Somalia, Süd Sudan, Sudan, Swasiland, Tansania, Togo, Tschad, Tunesien, Uganda, Westsahara, Zentralafrikanische Republik

9 Anguilla, Antigua und Barbuda, Aruba, Bahamas, Barbados, Belize, Cayman Inseln, Costa Rica, Dominica, Dominikanische Republik, El Salvador, Grenada, Guatemala, Haiti, Honduras, Jamaika, Jungferninseln, Kuba, Mexiko, Montserrat, Nicaragua, Panama, Puerto Rico, Saint-Barthélemy, Saint Kitts und Nevis, Saint Lucia, Saint Martin, Saint Vincent und die Grenadinen, Trinidad und Tobago, Turks- und Caicosinseln

10 Argentinien, Bolivien, Chile, Ecuador, Falklandinseln, Guyana, Kolumbien, Paraguay, Peru, Suriname, Uruguay, Venezuela

11 Bermuda, Grönland, Saint Pierre und Miquelon

12 Bahrain, Irak, Katar, Kuwait, Oman, Saudi-Arabien, Vereinigte Arabische Emirate

- 13** Afghanistan, Armenien, Aserbaidshan, Bangladesch, Bhutan, Brunei, Georgien, Indonesien, Iran, Jemen, Jordanien, Kambodscha, Kasachstan, Kirgisistan, Laos, Libanon, Macau, Malaysia, Malediven, Mongolei, Myanmar, Nepal, Nordkorea, Osttimor, Pakistan, Palästina, Philippinen, Singapur, Sri Lanka, Syrien, Tadschikistan, Thailand, Turkmenistan, Usbekistan, Vietnam
- 14** Amerikanisch Samoa, Antarktis, Cookinseln, Fidschi, Französisch-Polynesien, Französische Süd- und Antarktisgebiete, Guam, Heard und McDonaldinseln, Kiribati, Kokosinseln, Marshallinseln, Mikronesien, Nauru, Neukaledonien, Neuseeland, Norfolkinsel, Niue, Nördliche Marianen, Palau, Papua-Neuguinea, Pitcairnsinseln, Salomonen, Samoa, Südgeorgien und die Südlichen Sandwichinseln, Tokelau, Tonga, Tuvalu, Vanuatu, Wallis und Futuna, Weihnachtsinsel

FÜR IHRE UNTERLAGEN

Monatserhebung im Tourismus

– Sonstiges Beherbergungsgewerbe –

SOB

Rücksendung bitte bis
zum 10. KT des Folgemonats

Statistisches Landesamt Sachsen-Anhalt
Dezernat 35
Merseburger Str. 2
06110 Halle (Saale)

Statistisches Landesamt Sachsen-Anhalt Postfach 20 11 56 06012 Halle (Saale)

Ansprechpartner/-in für Rückfragen
(freiwillige Angabe)

Name:

Telefon oder E-Mail:

Sie erreichen uns über

Telefon: (0345) 2318-0

Herr Luge -437

Frau Rauch -438

E-Mail:

tourismus@stala.mi.sachsen-anhalt.de

Vielen Dank für Ihre Mitarbeit.

Bitte beachten Sie bei der Beantwortung der Fragen die Erläuterungen zu **1** bis **14** in der separaten Unterlage.

Falls Anschrift oder Firmierung nicht mehr zutreffen, bitte auf Seite 2 korrigieren.

Identnummer
(bei Rückfragen bitte angeben)

Identnummer

Hinweis auf die Erhebungseinheit:

Die im Erhebungsteil des Fragebogens erfragten Angaben beziehen sich auf den einzelnen Beherbergungsbetrieb oder, falls die Beherbergung eine Nebentätigkeit des Betriebes ist, auf den mit dieser Nebentätigkeit befassten fachlichen Betriebsteil.

A Berichtsmonat und Berichtsjahr 01 2 0 2 0
Monat Jahr

B Angebot an Gästebetten

i Flüchtlinge sind bei der Meldung nicht zu berücksichtigen.

1 Bitte nennen Sie die **Anzahl** der am letzten
Öffnungstag des Berichtsmonats **tatsächlich**
angebotenen Betten. **1** 04

C Angaben zu einer vorübergehenden Schließung, Wiedereröffnung oder gewerberechtlichen Abmeldung des Betriebes **2**

i Bitte teilen Sie uns auch vorübergehende
Schließungen mit, damit Sie für diesen Zeitraum
keinen leeren Fragebogen senden müssen.

1 Der Betrieb wird vorübergehend geschlossen am 08 , dieses Berichtsmonats
Tag

2 Der Betrieb wird voraussichtlich wieder eröffnet am 09 2 0
Tag Monat Jahr

3 Der Betrieb wurde **gewerberechtlich** endgültig
abgemeldet am **3** 10 , dieses Berichtsmonats
Tag

Senden Sie uns bitte
in diesem Fall die
Gewerbeabmeldung zu.

Bitte aktualisieren Sie Ihre Anschrift, falls erforderlich.

Name und Anschrift

Bitte zurücksenden an

Statistisches Landesamt Sachsen-Anhalt
Dezernat 35
Postfach 20 11 56
06012 Halle (Saale)

Bemerkungen

Zur Vermeidung von Rückfragen unsererseits können Sie hier auf besondere Ereignisse und Umstände hinweisen, die Einfluss auf Ihre Angaben haben.

Identnummer

FÜR IHRE UNTERLAGEN

D Beherbergungsleistung im Berichtsmonat 4

i Geben Sie in der folgenden Länderliste bitte jeweils die Zahl der angekommenen Gäste (= Ankünfte der Gäste, die übernachtet haben – ohne Tagesgäste und Flüchtlinge) und die Zahl der Übernachtungen im Berichtsmonat an.

Wohnsitz der Gäste 5 (nicht Staatsangehörigkeit)	Anzahl der Ankünfte	Anzahl der Übernachtungen	Wohnsitz der Gäste 5 (nicht Staatsangehörigkeit)	Anzahl der Ankünfte	Anzahl der Übernachtungen
Deutschland 13			Tschech. Republik 40		
Europa			Türkei 41		
Belgien 21			Ukraine 44		
Bulgarien 47			Ungarn 42		
Dänemark 22			Zypern 45		
Estland 15			Sonstiges Europa 7 43		
Finnland 23			Afrika		
Frankreich 24			Rep. Südafrika 50		
Griechenland 25			Sonstiges Afrika 8 55		
Großbritannien/ Nordirland 26			Amerika		
Irland, Republik 27			Kanada 70		
Island 28			USA 71		
Italien 29			Mittelamerika/Karibik 9 72		
Kroatien 20			Brasilien 73		
Lettland 16			Sonst. Südamerika ... 10 74		
Litauen 17			Sonst. Nordamerika .. 11 76		
Luxemburg 30			Asien		
Malta 18			Arabische Golfstaaten 12 60		
Niederlande 31			China, Volksrepublik Hongkong 61		
Norwegen 32			Indien 69		
Österreich 33			Israel 62		
Polen 34			Japan 63		
Portugal 35			Südkorea 64		
Rumänien 48			Taiwan 65		
Russland 36			Sonstiges Asien 13 66		
Schweden 37			Australien, Ozeanien		
Schweiz 6 38			Australien 75		
Slowakische Republik ... 19			Neuseeland, Ozeanien 14 79		
Slowenien 46			Ohne Angabe 90		
Spanien 39			Insgesamt 99		

Monatserhebung im Tourismus

– Sonstiges Beherbergungsgewerbe –

Unterrichtung nach § 17 Bundesstatistikgesetz (BStatG)¹ und nach der Datenschutz-Grundverordnung (EU) 2016/679 (DS-GVO)²

Zweck, Art und Umfang der Erhebung

Die Monatserhebung im Tourismus wird bei allen Betrieben oder Betriebsteilen durchgeführt, die nach Einrichtung oder Zweckbestimmung dazu dienen, mindestens zehn Gäste gleichzeitig vorübergehend zu beherbergen. Das Merkmal „Zahl der Gästezimmer“ wird zusätzlich einmal jährlich erhoben. Die Ergebnisse der Monatserhebung im Tourismus dienen als Grundlage für tourismuspolitische Entscheidungen, für infrastrukturelle Planungen sowie für Maßnahmen der Tourismuswerbung und der Marktforschung.

Nach der Definition der Welttourismus-Organisation umfasst der Tourismus „die Aktivitäten von Personen, die an Orte außerhalb ihrer gewohnten Umgebung reisen und sich dort zu Freizeit-, Geschäfts- oder bestimmten anderen Zwecken nicht länger als ein Jahr ohne Unterbrechung aufhalten“.

Mit den Ergebnissen der Monatserhebung im Tourismus werden auch die aus der europäischen Tourismusstatistik-Verordnung resultierenden Datenlieferungsverpflichtungen erfüllt.

Rechtsgrundlagen, Auskunftspflicht

Rechtsgrundlagen sind die Verordnung (EU) Nr. 692/2011 über die europäische Tourismusstatistik sowie das Beherbergungsgesetz (BeherbStatG) in Verbindung mit dem BStatG.

Erhoben werden die Angaben zu § 4 BeherbStatG.

Die Auskunftspflicht ergibt sich aus § 6 Absatz 1 Satz 1 BeherbStatG in Verbindung mit § 15 BStatG. Nach § 6 Absatz 1 Satz 2 BeherbStatG sind die Inhaberin, der Inhaber, die Leiterin oder der Leiter des Beherbergungsbetriebes auskunftspflichtig.

Nach § 11a Absatz 2 BStatG sind alle Unternehmen und Betriebe verpflichtet, ihre Meldungen auf elektronischem Weg an die statistischen Ämter zu übermitteln. Hierzu sind die von den statistischen Ämtern zur Verfügung gestellten Online-Verfahren zu nutzen. Im begründeten Einzelfall kann eine zeitlich befristete Ausnahme von der Online-Meldung vereinbart werden. Dies ist auf formlosen Antrag möglich. Die Pflicht, die erforderlichen Auskünfte zu erteilen, bleibt jedoch weiterhin bestehen.

Nach § 6 Absatz 3 BeherbStatG besteht für Unternehmen deren Inhaberinnen/Inhaber Existenzgründerinnen/Existenzgründer sind, im Kalenderjahr der Betriebseröffnung keine Auskunftspflicht. In den beiden folgenden Kalenderjahren besteht dann keine Auskunftspflicht, wenn das Unternehmen im jeweils letzten abgeschlossenen Geschäftsjahr Umsätze in Höhe von weniger als 800 000 Euro erwirtschaftet hat. Gesellschaften können sich auf die Befreiung von der Auskunftspflicht berufen, wenn alle an der Gesellschaft Beteiligten Existenzgründerinnen/Existenzgründer sind. Existenzgründerinnen/Existenzgründer sind natürliche Personen, die eine gewerbliche oder freiberufliche Tätigkeit in Form einer Neugründung, einer Übernahme oder einer tätigen Beteiligung aus abhängiger Beschäftigung oder aus der Nichtbeschäftigung heraus aufnehmen, § 6 Absatz 4 BeherbStatG. Existenzgründerinnen/Existenzgründer, die von ihrem Recht, keine Auskunft zu erteilen, Gebrauch machen wollen, haben das Vorliegen der vorgenannten Voraussetzungen nachzuweisen. Es steht ihnen jedoch frei, die Auskünfte zu erteilen.

Erteilen Auskunftspflichtige keine, keine vollständige, keine richtige oder nicht rechtzeitig Auskunft, können sie zur Erteilung der Auskunft mit einem Zwangsgeld angehalten werden.

¹ Den Wortlaut der nationalen Rechtsvorschriften in der jeweils geltenden Fassung finden Sie unter <https://www.gesetze-im-internet.de/>.

² Die Rechtsakte der EU in der jeweils geltenden Fassung und in deutscher Sprache finden Sie auf der Internetseite des Amtes für Veröffentlichungen der Europäischen Union unter <https://eur-lex.europa.eu/>.

Darüber hinaus handelt gem. § 23 BStatG ordnungswidrig, wer

- vorsätzlich oder fahrlässig entgegen § 15 Absatz 1 Satz 2, Absatz 2 und 5 Satz 1 BStatG eine Auskunft nicht, nicht rechtzeitig, nicht vollständig oder nicht wahrheitsgemäß erteilt,
- entgegen § 15 Absatz 3 BStatG eine Antwort nicht in der vorgeschriebenen Form erteilt oder
- entgegen § 11a Absatz 2 Satz 1 BStatG ein dort genanntes Verfahren nicht nutzt.

Die Ordnungswidrigkeit kann mit einer Geldbuße bis zu fünftausend Euro geahndet werden.

Nach § 15 Absatz 7 BStatG hat eine Anfechtungsklage gegen die Aufforderung zur Auskunftserteilung keine aufschiebende Wirkung.

Geheimhaltung

Die erhobenen Einzelangaben werden nach § 16 BStatG grundsätzlich geheim gehalten. Nur in ausdrücklich gesetzlich geregelten Ausnahmefällen oder wenn die Auskunftgebenden eingewilligt haben, dürfen Einzelangaben übermittelt werden.

Eine Übermittlung von Einzelangaben ist grundsätzlich zulässig an:

- öffentliche Stellen und Institutionen innerhalb des statistischen Verbunds, die mit der Durchführung einer Bundes- oder europäischen Statistik betraut sind (z.B. die Statistischen Ämter der Länder, die Bundesbank, das Statistische Amt der Europäischen Union [Eurostat]),
- Dienstleister, zu denen ein Auftragsverhältnis besteht (z.B. ITZBund, Rechenzentren der Länder).

Nach § 7 BeherbStatG dürfen an die obersten Bundes- und Landesbehörden für die Verwendung gegenüber den gesetzgebenden Körperschaften und für Zwecke der Planung, jedoch nicht für die Regelung von Einzelfällen, vom Statistischen Bundesamt und den statistischen Ämtern der Länder Tabellen mit statistischen Ergebnissen übermittelt werden, auch soweit Tabellenfelder nur einen einzigen Fall ausweisen.

Nach § 16 Absatz 6 BStatG ist es zulässig, den Hochschulen oder sonstigen Einrichtungen mit der Aufgabe unabhängiger wissenschaftlicher Forschung für die Durchführung wissenschaftlicher Vorhaben

1. Einzelangaben zu übermitteln, wenn die Einzelangaben so anonymisiert sind, dass sie nur mit einem unverhältnismäßig großen Aufwand an Zeit, Kosten und Arbeitskraft den Befragten oder Betroffenen zugeordnet werden können (faktisch anonymisierte Einzelangaben),
2. innerhalb speziell abgesicherter Bereiche des Statistischen Bundesamtes und der statistischen Ämter der Länder Zugang zu Einzelangaben ohne Name und Anschrift (formal anonymisierte Einzelangaben) zu gewähren, wenn wirksame Vorkehrungen zur Wahrung der Geheimhaltung getroffen werden.

Nach Artikel 7 Absatz 1 der Verordnung (EU) Nr. 557/2013 über den Zugang zu vertraulichen Daten für wissenschaftliche Zwecke darf Eurostat in seinen Räumen oder in den Räumen einer von Eurostat anerkannten Zugangseinrichtung für wissenschaftliche Zwecke Einzelangaben ohne Name und Anschrift zugänglich machen. Nach Artikel 7 Absatz 2 der Verordnung darf Eurostat darüber hinaus Einzelangaben für wissenschaftliche Zwecke weitergeben, wenn diese so verändert wurden, dass die Gefahr einer Identifizierung der statistischen Einheit auf ein angemessenes Maß verringert wurde. Der Zugang nach Absatz 2 kann gewährt werden, sofern in der den Zugang beantragenden Forschungseinrichtung geeignete Sicherheitsmaßnahmen getroffen wurden.

Die Pflicht zur Geheimhaltung besteht auch für Personen, die Einzelangaben erhalten.

Hilfsmerkmale, Identnummer, Löschung, Statistikregister

Name und Anschrift des Beherbergungsbetriebes sowie Name und Telefonnummer oder E-Mail-Adresse der für Rückfragen zur Verfügung stehenden Person sind Hilfsmerkmale, die lediglich der technischen Durchführung der Erhebung dienen. Angaben zu den Erhebungsmerkmalen werden solange verarbeitet und gespeichert, wie dies zur Erfüllung der gesetzlichen Verpflichtungen erforderlich ist.

Name und Anschrift des Betriebes sowie die Identnummer werden im Unternehmensregister für statistische Zwecke (Statistikregister) gespeichert (§ 13 Absatz 1 BStatG in Verbindung mit § 1 Absatz 1 Statistikregistergesetz). Die verwendete Identnummer dient der Unterscheidung der in die Erhebung einbezogenen Betriebe sowie der rationellen Aufbereitung und besteht aus einer frei vergebenen laufenden Nummer. Die Identnummer darf in den Datensätzen mit den Angaben zu den Erhebungsmerkmalen bis zu 30 Jahre aufbewahrt werden. Danach wird sie gelöscht.

Rechte der Betroffenen, Kontaktdaten der Datenschutzbeauftragten, Recht auf Beschwerde

Die Auskunftgebenden, deren personenbezogene Angaben verarbeitet werden, können

- eine Auskunft nach Artikel 15 DS-GVO,
- die Berichtigung nach Artikel 16 DS-GVO,
- die Löschung nach Artikel 17 DS-GVO sowie
- die Einschränkung der Verarbeitung nach Artikel 18 DS-GVO

der jeweils sie betreffenden personenbezogenen Angaben beantragen oder der Verarbeitung ihrer personenbezogenen Angaben nach Artikel 21 DS-GVO widersprechen.

Sollte von den oben genannten Rechten Gebrauch gemacht werden, prüft die zuständige öffentliche Stelle, ob die gesetzlichen Voraussetzungen hierfür erfüllt sind. Die antragstellende Person wird gegebenenfalls aufgefordert, ihre Identität nachzuweisen, bevor weitere Maßnahmen ergriffen werden.

Fragen und Beschwerden über die Einhaltung datenschutzrechtlicher Bestimmungen können jederzeit an die behördlichen Datenschutzbeauftragten der Statistischen Ämter des Bundes und der Länder oder an die jeweils zuständigen Datenschutzaufsichtsbehörden gerichtet werden. Deren Kontaktdaten finden Sie unter

<https://www.statistikportal.de/de/datenschutz>

Monatserhebung im Tourismus

– Sonstiges Beherbergungsgewerbe –

Erläuterungen zum Fragebogen

1 Zahl der tatsächlich angebotenen Betten

Bitte geben Sie hier die Gesamtzahl der Betten an, die am letzten Öffnungstag des Berichtsmonats zur Beherbergung von Gästen zur Verfügung standen. Die Anzahl der Betten entspricht dabei der Anzahl der Personen, die bei Normalbelegung gleichzeitig hätten übernachten können. Doppelbetten zählen dabei als zwei Schlafgelegenheiten. Klappbetten, Schlafcouchen und -sofas, die regulär als Schlafgelegenheit angeboten werden, gehören auch dazu.

Nicht zu berücksichtigen sind behelfsmäßige Schlafgelegenheiten (z. B. Zustellbetten, Kinderbetten), bei deren Benutzung lediglich ein Aufschlag zum Übernachtungspreis berechnet wird.

2 Angaben zu einer vorübergehenden Schließung, Wiedereröffnung oder gewerberechtlichen Abmeldung des Betriebes

Zur Klärung der Berichtspflicht und zur Vermeidung von Rückfragen bitten wir Sie, uns Angaben über eine vorübergehende Schließung Ihres Betriebes, z. B. wegen Betriebsferien oder saisonbedingter Betriebsruhe, zu machen. Bitte geben Sie hier auch das Datum der beabsichtigten Wiedereröffnung an. Dies hat den Zweck, dass Sie in der Zwischenzeit nicht monatlich Fehlanzeige melden müssen.

3 Abmeldung

Falls der Betrieb gewerberechtlich ganz abgemeldet worden ist, bitten wir um die Übermittlung einer behördlichen Bestätigung, z. B. in Form der Gewerbeabmeldung an eine der angegebenen Kontaktmöglichkeiten.

4 Beherbergungsleistung im Berichtsmonat: Anzahl der Ankünfte und Übernachtungen

Bitte tragen Sie in der Spalte „Ankünfte“ die Zahl der im Berichtsmonat angekommenen Gäste ein. Die aus dem Vormonat noch anwesenden Gäste werden hier nicht berücksichtigt. Tagesgäste werden nicht erfasst.

In der Spalte „Übernachtungen“ tragen Sie bitte alle Übernachtungen ein, sowohl die der im Berichtsmonat angekommenen als auch der aus dem Vormonat noch anwesenden Gäste.

Beispiel: Familie Mustermann aus Wiesbaden kommt mit 3 Personen am 25. Juli an und reist am 6. August wieder ab. Dann sind folgende Zahlen einzutragen:

- Berichtsmonat Juli:
Zeile Deutschland
3 Ankünfte und 21 Übernachtungen
(3 Gäste mit je 7 Übernachtungen)
- Berichtsmonat August:
Zeile Deutschland
0 Ankünfte und 15 Übernachtungen
(3 Gäste mit je 5 Übernachtungen)

Sofern im Berichtsmonat keine Ankünfte und Übernachtungen zu verzeichnen waren, ist die Abgabe einer Fehlanzeige erforderlich.

5 Wohnsitz der Gäste

Entscheidend ist der ständige Wohnsitz oder ständige Aufenthaltsort der Gäste, unabhängig von deren Staatsangehörigkeit.

6 Einschließlich Liechtenstein**7 Albanien, Andorra, Bosnien und Herzegowina, Guernsey, Isle of Man, Jersey, Kosovo, Mazedonien, Moldawien, Monaco, Montenegro, San Marino, Serbien, Spitzbergen, Vatikanstadt, Weißrussland****8 Ägypten, Algerien, Angola, Äquatorialguinea, Äthiopien, Benin, Botswana, Burkina Faso, Burundi, Demokratische Republik Kongo, Dschibuti, Elfenbeinküste, Eritrea, Gabun, Gambia, Ghana, Guinea, Guinea-Bissau, Kamerun, Kap Verde, Kenia, Komoren, Kongo, Lesotho, Liberia, Libyen, Madagaskar, Malawi, Mali, Marokko, Mauretanien, Mauritius, Mayotte, Mosambik, Namibia, Niger, Nigeria, Ruanda, Sambia, São Tomé und Príncipe, Senegal, Seychellen, Sierra Leone, Simbabwe, Somalia, Süd Sudan, Sudan, Swasiland, Tansania, Togo, Tschad, Tunesien, Uganda, Westsahara, Zentralafrikanische Republik****9 Anguilla, Antigua und Barbuda, Aruba, Bahamas, Barbados, Belize, Cayman Inseln, Costa Rica, Dominica, Dominikanische Republik, El Salvador, Grenada, Guatemala, Haiti, Honduras, Jamaika, Jungferninseln, Kuba, Mexiko, Montserrat, Nicaragua, Panama, Puerto Rico, Saint-Barthélemy, Saint Kitts und Nevis, Saint Lucia, Saint Martin, Saint Vincent und die Grenadinen, Trinidad und Tobago, Turks- und Caicosinseln****10 Argentinien, Bolivien, Chile, Ecuador, Falklandinseln, Guyana, Kolumbien, Paraguay, Peru, Suriname, Uruguay, Venezuela****11 Bermuda, Grönland, Saint Pierre und Miquelon****12 Bahrain, Irak, Katar, Kuwait, Oman, Saudi-Arabien, Vereinigte Arabische Emirate**

- 13** Afghanistan, Armenien, Aserbaidshan, Bangladesch, Bhutan, Brunei, Georgien, Indonesien, Iran, Jemen, Jordanien, Kambodscha, Kasachstan, Kirgisistan, Laos, Libanon, Macau, Malaysia, Malediven, Mongolei, Myanmar, Nepal, Nordkorea, Osttimor, Pakistan, Palästina, Philippinen, Singapur, Sri Lanka, Syrien, Tadschikistan, Thailand, Turkmenistan, Usbekistan, Vietnam
- 14** Amerikanisch Samoa, Antarktis, Cookinseln, Fidschi, Französisch-Polynesien, Französische Süd- und Antarktisgebiete, Guam, Heard und McDonaldinseln, Kiribati, Kokosinseln, Marshallinseln, Mikronesien, Nauru, Neukaledonien, Neuseeland, Norfolkinsel, Niue, Nördliche Marianen, Palau, Papua-Neuguinea, Pitcairnsinseln, Salomonen, Samoa, Südgeorgien und die Südlichen Sandwichinseln, Tokelau, Tonga, Tuvalu, Vanuatu, Wallis und Futuna, Weihnachtsinsel

FÜR IHRE UNTERLAGEN

Bitte aktualisieren Sie Ihre Anschrift, falls erforderlich.

Name und Anschrift

Bitte zurücksenden an

Statistisches Landesamt Sachsen-Anhalt
Dezernat 35
Postfach 20 11 56
06012 Halle (Saale)

Bemerkungen

Zur Vermeidung von Rückfragen unsererseits können Sie hier auf besondere Ereignisse und Umstände hinweisen, die Einfluss auf Ihre Angaben haben.

Identnummer

D Angaben zu einer vorübergehenden Schließung, Wiedereröffnung oder gewerberechtlichen Abmeldung des Betriebes **6**

i Bitte teilen Sie uns auch vorübergehende Schließungen mit, damit Sie für diesen Zeitraum keinen leeren Fragebogen senden müssen.

- 1 Der Betrieb wird vorübergehend geschlossen am 08 , dieses Berichtsmonats
Tag
- 2 Der Betrieb wird voraussichtlich wieder eröffnet am 09 2 0
Tag Monat Jahr
- 3 Der Betrieb wurde **gewerberechtlich** endgültig abgemeldet am **7** 10 , dieses Berichtsmonats
Tag

Senden Sie uns bitte in diesem Fall die Gewerbeabmeldung zu.

E Beherbergungsleistung im Berichtsmonat 8

i Geben Sie in der folgenden Länderliste bitte jeweils die Ankünfte und Übernachtungen der privat oder geschäftlich anreisenden Gäste (ohne Tagesgäste und Flüchtlinge) an.

Wohnsitz der Gäste 9 (nicht Staatsangehörigkeit)	Anzahl der Ankünfte	Anzahl der Übernachtungen	Wohnsitz der Gäste 9 (nicht Staatsangehörigkeit)	Anzahl der Ankünfte	Anzahl der Übernachtungen
Deutschland 13			Tschech. Republik 40		
Europa			Türkei 41		
Belgien 21			Ukraine 44		
Bulgarien 47			Ungarn 42		
Dänemark 22			Zypern 45		
Estland 15			Sonstiges Europa 11 43		
Finnland 23			Afrika		
Frankreich 24			Rep. Südafrika 50		
Griechenland 25			Sonstiges Afrika 12 55		
Großbritannien/ Nordirland 26			Amerika		
Irland, Republik 27			Kanada 70		
Island 28			USA 71		
Italien 29			Mittelamerika/Karibik 13 72		
Kroatien 20			Brasilien 73		
Lettland 16			Sonst. Südamerika ... 14 74		
Litauen 17			Sonst. Nordamerika .. 15 76		
Luxemburg 30			Asien		
Malta 18			Arabische Golfstaaten 16 60		
Niederlande 31			China, Volksrepublik/ Hongkong 61		
Norwegen 32			Indien 69		
Österreich 33			Israel 62		
Polen 34			Japan 63		
Portugal 35			Südkorea 64		
Rumänien 48			Taiwan 65		
Russland 36			Sonstiges Asien 17 66		
Schweden 37			Australien, Ozeanien		
Schweiz 10 38			Australien 75		
Slowakische Republik ... 19			Neuseeland, Ozeanien 18 79		
Slowenien 46			Ohne Angabe 90		
Spanien 39			Insgesamt 99		

Monatserhebung im Tourismus

– Hotellerie –

Unterrichtung nach § 17 Bundesstatistikgesetz (BStatG)¹ und nach der Datenschutz-Grundverordnung (EU) 2016/679 (DS-GVO)²

Zweck, Art und Umfang der Erhebung

Die Monatserhebung im Tourismus wird bei allen Betrieben oder Betriebsteilen durchgeführt, die nach Einrichtung oder Zweckbestimmung dazu dienen, mindestens zehn Gäste gleichzeitig vorübergehend zu beherbergen. Das Merkmal „Zahl der Gästezimmer“ wird zusätzlich einmal jährlich erhoben. Die Ergebnisse der Monatserhebung im Tourismus dienen als Grundlage für tourismuspolitische Entscheidungen, für infrastrukturelle Planungen sowie für Maßnahmen der Tourismuswerbung und der Marktforschung.

Nach der Definition der Welttourismus-Organisation umfasst der Tourismus „die Aktivitäten von Personen, die an Orte außerhalb ihrer gewohnten Umgebung reisen und sich dort zu Freizeit-, Geschäfts- oder bestimmten anderen Zwecken nicht länger als ein Jahr ohne Unterbrechung aufhalten“.

Mit den Ergebnissen der Monatserhebung im Tourismus werden auch die aus der europäischen Tourismusstatistik-Verordnung resultierenden Datenlieferungsverpflichtungen erfüllt.

Rechtsgrundlagen, Auskunftspflicht

Rechtsgrundlagen sind die Verordnung (EU) Nr. 692/2011 über die europäische Tourismusstatistik sowie das Beherbergungstatistikgesetz (BeherbStatG) in Verbindung mit dem BStatG.

Erhoben werden die Angaben zu § 4 BeherbStatG.

Die Auskunftspflicht ergibt sich aus § 6 Absatz 1 Satz 1 BeherbStatG in Verbindung mit § 15 BStatG. Nach § 6 Absatz 1 Satz 2 BeherbStatG sind die Inhaberin, der Inhaber, die Leiterin oder der Leiter des Beherbergungsbetriebes auskunftspflichtig.

Nach § 11a Absatz 2 BStatG sind alle Unternehmen und Betriebe verpflichtet, ihre Meldungen auf elektronischem Weg an die statistischen Ämter zu übermitteln. Hierzu sind die von den statistischen Ämtern zur Verfügung gestellten Online-Verfahren zu nutzen. Im begründeten Einzelfall kann eine zeitlich befristete Ausnahme von der Online-Meldung vereinbart werden. Dies ist auf formlosen Antrag möglich. Die Pflicht, die erforderlichen Auskünfte zu erteilen, bleibt jedoch weiterhin bestehen.

Nach § 6 Absatz 3 BeherbStatG besteht für Unternehmen deren Inhaberinnen/Inhaber Existenzgründerinnen/Existenzgründer sind, im Kalenderjahr der Betriebseröffnung keine Auskunftspflicht. In den beiden folgenden Kalenderjahren besteht dann keine Auskunftspflicht, wenn das Unternehmen im jeweils letzten abgeschlossenen Geschäftsjahr Umsätze in Höhe von weniger als 800 000 Euro erwirtschaftet hat. Gesellschaften können sich auf die Befreiung von der Auskunftspflicht berufen, wenn alle an der Gesellschaft Beteiligten Existenzgründerinnen/Existenzgründer sind. Existenzgründerinnen/Existenzgründer sind natürliche Personen, die eine gewerbliche oder freiberufliche Tätigkeit in Form einer Neugründung, einer Übernahme oder einer tätigen Beteiligung aus abhängiger Beschäftigung oder aus der Nichtbeschäftigung heraus aufnehmen, § 6 Absatz 4 BeherbStatG. Existenzgründerinnen/Existenzgründer, die von ihrem Recht, keine Auskunft zu erteilen, Gebrauch machen wollen, haben das Vorliegen der vorgenannten Voraussetzungen nachzuweisen. Es steht ihnen jedoch frei, die Auskünfte zu erteilen.

Erteilen Auskunftspflichtige keine, keine vollständige, keine richtige oder nicht rechtzeitig Auskunft, können sie zur Erteilung der Auskunft mit einem Zwangsgeld angehalten werden.

¹ Den Wortlaut der nationalen Rechtsvorschriften in der jeweils geltenden Fassung finden Sie unter <https://www.gesetze-im-internet.de/>.

² Die Rechtsakte der EU in der jeweils geltenden Fassung und in deutscher Sprache finden Sie auf der Internetseite des Amtes für Veröffentlichungen der Europäischen Union unter <https://eur-lex.europa.eu/>.

Darüber hinaus handelt gem. § 23 BStatG ordnungswidrig, wer

- vorsätzlich oder fahrlässig entgegen § 15 Absatz 1 Satz 2, Absatz 2 und 5 Satz 1 BStatG eine Auskunft nicht, nicht rechtzeitig, nicht vollständig oder nicht wahrheitsgemäß erteilt,
- entgegen § 15 Absatz 3 BStatG eine Antwort nicht in der vorgeschriebenen Form erteilt oder
- entgegen § 11a Absatz 2 Satz 1 BStatG ein dort genanntes Verfahren nicht nutzt.

Die Ordnungswidrigkeit kann mit einer Geldbuße bis zu fünftausend Euro geahndet werden.

Nach § 15 Absatz 7 BStatG hat eine Anfechtungsklage gegen die Aufforderung zur Auskunftserteilung keine aufschiebende Wirkung.

Geheimhaltung

Die erhobenen Einzelangaben werden nach § 16 BStatG grundsätzlich geheim gehalten. Nur in ausdrücklich gesetzlich geregelten Ausnahmefällen oder wenn die Auskunftgebenden eingewilligt haben, dürfen Einzelangaben übermittelt werden.

Eine Übermittlung von Einzelangaben ist grundsätzlich zulässig an:

- öffentliche Stellen und Institutionen innerhalb des statistischen Verbunds, die mit der Durchführung einer Bundes- oder europäischen Statistik betraut sind (z.B. die Statistischen Ämter der Länder, die Bundesbank, das Statistische Amt der Europäischen Union [Eurostat]),
- Dienstleister, zu denen ein Auftragsverhältnis besteht (z. B. ITZBund, Rechenzentren der Länder).

Nach § 7 BeherbStatG dürfen an die obersten Bundes- und Landesbehörden für die Verwendung gegenüber den gesetzgebenden Körperschaften und für Zwecke der Planung, jedoch nicht für die Regelung von Einzelfällen, vom Statistischen Bundesamt und den statistischen Ämtern der Länder Tabellen mit statistischen Ergebnissen übermittelt werden, auch soweit Tabellenfelder nur einen einzigen Fall ausweisen.

Nach § 16 Absatz 6 BStatG ist es zulässig, den Hochschulen oder sonstigen Einrichtungen mit der Aufgabe unabhängiger wissenschaftlicher Forschung für die Durchführung wissenschaftlicher Vorhaben

1. Einzelangaben zu übermitteln, wenn die Einzelangaben so anonymisiert sind, dass sie nur mit einem unverhältnismäßig großen Aufwand an Zeit, Kosten und Arbeitskraft den Befragten oder Betroffenen zugeordnet werden können (faktisch anonymisierte Einzelangaben),
2. innerhalb speziell abgesicherter Bereiche des Statistischen Bundesamtes und der statistischen Ämter der Länder Zugang zu Einzelangaben ohne Name und Anschrift (formal anonymisierte Einzelangaben) zu gewähren, wenn wirksame Vorkehrungen zur Wahrung der Geheimhaltung getroffen werden.

Nach Artikel 7 Absatz 1 der Verordnung (EU) Nr. 557/2013 über den Zugang zu vertraulichen Daten für wissenschaftliche Zwecke darf Eurostat in seinen Räumen oder in den Räumen einer von Eurostat anerkannten Zugangseinrichtung für wissenschaftliche Zwecke Einzelangaben ohne Name und Anschrift zugänglich machen. Nach Artikel 7 Absatz 2 der Verordnung darf Eurostat darüber hinaus Einzelangaben für wissenschaftliche Zwecke weitergeben, wenn diese so verändert wurden, dass die Gefahr einer Identifizierung der statistischen Einheit auf ein angemessenes Maß verringert wurde. Der Zugang nach Absatz 2 kann gewährt werden, sofern in der den Zugang beantragenden Forschungseinrichtung geeignete Sicherheitsmaßnahmen getroffen wurden.

Die Pflicht zur Geheimhaltung besteht auch für Personen, die Einzelangaben erhalten.

Hilfsmerkmale, Identnummer, Löschung, Statistikregister

Name und Anschrift des Beherbergungsbetriebes sowie Name und Telefonnummer oder E-Mail-Adresse der für Rückfragen zur Verfügung stehenden Person sind Hilfsmerkmale, die lediglich der technischen Durchführung der Erhebung dienen. Angaben zu den Erhebungsmerkmalen werden solange verarbeitet und gespeichert, wie dies zur Erfüllung der gesetzlichen Verpflichtungen erforderlich ist.

Name und Anschrift des Betriebes sowie die Identnummer werden im Unternehmensregister für statistische Zwecke (Statistikregister) gespeichert (§ 13 Absatz 1 BStatG in Verbindung mit § 1 Absatz 1 Statistikregistergesetz). Die verwendete Identnummer dient der Unterscheidung der in die Erhebung einbezogenen Betriebe sowie der rationellen Aufbereitung und besteht aus einer frei vergebenen laufenden Nummer. Die Identnummer darf in den Datensätzen mit den Angaben zu den Erhebungsmerkmalen bis zu 30 Jahre aufbewahrt werden. Danach wird sie gelöscht.

Rechte der Betroffenen, Kontaktdaten der Datenschutzbeauftragten, Recht auf Beschwerde

Die Auskunftgebenden, deren personenbezogene Angaben verarbeitet werden, können

- eine Auskunft nach Artikel 15 DS-GVO,
- die Berichtigung nach Artikel 16 DS-GVO,
- die Löschung nach Artikel 17 DS-GVO sowie
- die Einschränkung der Verarbeitung nach Artikel 18 DS-GVO

der jeweils sie betreffenden personenbezogenen Angaben beantragen oder der Verarbeitung ihrer personenbezogenen Angaben nach Artikel 21 DS-GVO widersprechen.

Sollte von den oben genannten Rechten Gebrauch gemacht werden, prüft die zuständige öffentliche Stelle, ob die gesetzlichen Voraussetzungen hierfür erfüllt sind. Die antragstellende Person wird gegebenenfalls aufgefordert, ihre Identität nachzuweisen, bevor weitere Maßnahmen ergriffen werden.

Fragen und Beschwerden über die Einhaltung datenschutzrechtlicher Bestimmungen können jederzeit an die behördlichen Datenschutzbeauftragten der Statistischen Ämter des Bundes und der Länder oder an die jeweils zuständigen Datenschutzaufsichtsbehörden gerichtet werden. Deren Kontaktdaten finden Sie unter

<https://www.statistikportal.de/de/datenschutz>

Monatserhebung im Tourismus

– Hotellerie –

Erläuterungen zum Fragebogen

1 Zahl der tatsächlich angebotenen Betten

Bitte geben Sie hier die Gesamtzahl der Betten an, die am letzten Öffnungstag des Berichtsmonats zur Beherbergung von Gästen zur Verfügung standen. Die Anzahl der Betten entspricht dabei der Anzahl der Personen, die bei Normalbelegung gleichzeitig hätten übernachten können. Doppelbetten zählen dabei als zwei Schlafgelegenheiten. Klappbetten, Schlafcouchen und -sofas, die regulär als Schlafgelegenheit angeboten werden, gehören auch dazu. Nicht zu berücksichtigen sind behelfsmäßige Schlafgelegenheiten (z. B. Zustellbetten, Kinderbetten), bei deren Benutzung lediglich ein Aufschlag zum Übernachtungspreis berechnet wird.

2 Zahl der Gästezimmer am 31. Juli

Diese Frage ist nur für den Berichtsmonat Juli auszufüllen. Bitte geben Sie hier die Gesamtzahl der Zimmer an, die am 31. Juli zur Beherbergung von Gästen zur Verfügung standen. Als Gästezimmer gilt eine aus einem Raum oder einer Gruppe von Räumen bestehende Einheit, die eine unteilbare Mieteinheit in einem Beherbergungsbetrieb bildet. In diesem Sinne wird eine Ferienwohnung als eine Einheit (ein Gästezimmer) gezählt.

3 Zahl der angebotenen Gästezimmertage

Bitte geben Sie hier das Produkt aus der Zahl der angebotenen Zimmer und der Zahl der geöffneten Tage des Betriebs im Berichtsmonat an.

Beispiel: Ein Betrieb hat 30 Tage geöffnet und an jedem dieser Tage alle seine 50 Gästezimmer angeboten.
Berechnung: 50 Gästezimmer x 30 Tage = 1500 angebotene Zimmertage

4 Zahl der belegten Gästezimmertage (Roomnights)

Bitte geben Sie hier die Gesamtzahl der belegten Zimmertage aller Gästezimmer im Berichtsmonat an.

Beispiel: Ein Betrieb hat im Berichtsmonat 50 Gästezimmer angeboten. Davon war Zimmer Nr. 1 an 25 Tagen belegt, Zimmer Nr. 2 an 20 Tagen, Zimmer Nr. 3 an 30 Tagen usw.

Berechnung: 25 + 20 + 30 + ... = Anzahl der belegten Zimmertage

5 Auslastung der Gästezimmer

Bitte geben Sie die Auslastung der Gästezimmer im Berichtsmonat in Prozent an. Sollte Ihnen diese Angabe nicht bereitstehen, ist die manuelle Erfassung der Angaben unter C2 und C3 erforderlich.

Berechnung: Belegte Zimmertage/angebotene Zimmertage x 100 = Auslastung der Gästezimmer

6 Angaben zu einer vorübergehenden Schließung beziehungsweise Wiedereröffnung des Betriebes

Zur Klärung der Berichtspflicht und zur Vermeidung von Rückfragen bitten wir Sie, uns Angaben über eine vorübergehende Schließung Ihres Betriebes, z. B. wegen Betriebsferien oder saisonbedingter Betriebsruhe, zu machen. Bitte geben Sie hier auch das Datum der beabsichtigten Wiedereröffnung an. Dies hat den Zweck, dass Sie in der Zwischenzeit nicht monatlich Fehlanzeige melden müssen.

7 Abmeldung

Falls der Betrieb gewerberechtlich ganz abgemeldet worden ist, bitten wir um die Übermittlung einer behördlichen Bestätigung, z. B. in Form der Gewerbeabmeldung an eine der angegebenen Kontaktmöglichkeiten.

8 Beherbergungsleistung im Berichtsmonat: Anzahl der Ankünfte und Übernachtungen

Bitte tragen Sie in der Spalte „Ankünfte“ die Zahl der im Berichtsmonat angekommenen Gäste ein. Die aus dem Vormonat noch anwesenden Gäste werden hier nicht berücksichtigt. Tagesgäste werden nicht erfasst.

In der Spalte „Übernachtungen“ tragen Sie bitte alle Übernachtungen ein, sowohl die der im Berichtsmonat angekommenen als auch der aus dem Vormonat noch anwesenden Gäste.

Beispiel: Familie Mustermann aus Wiesbaden kommt mit 3 Personen am 25. Juli an und reist am 6. August wieder ab. Dann sind folgende Zahlen einzutragen:

- Berichtsmonat Juli
Zeile Deutschland
3 Ankünfte und 21 Übernachtungen
(3 Gäste mit je 7 Übernachtungen)
- Berichtsmonat August
Zeile Deutschland
0 Ankünfte und 15 Übernachtungen
(3 Gäste mit je 5 Übernachtungen)

Sofern im Berichtsmonat keine Ankünfte und Übernachtungen zu verzeichnen waren, ist die Abgabe einer Fehlanzeige erforderlich.

9 Wohnsitz der Gäste

Entscheidend ist der ständige Wohnsitz oder ständige Aufenthaltsort der Gäste, unabhängig von deren Staatsangehörigkeit.

10 Einschließlich Liechtenstein**11 Albanien, Andorra, Bosnien und Herzegowina, Guernsey, Isle of Man, Jersey, Kosovo, Mazedonien, Moldawien, Monaco, Montenegro, San Marino, Serbien, Spitzbergen, Vatikanstadt, Weißrussland**

- 12** Ägypten, Algerien, Angola, Äquatorialguinea, Äthiopien, Benin, Botswana, Burkina Faso, Burundi, Demokratische Republik Kongo, Dschibuti, Elfenbeinküste, Eritrea, Gabun, Gambia, Ghana, Guinea, Guinea-Bissau, Kamerun, Kap Verde, Kenia, Komoren, Kongo, Lesotho, Liberia, Libyen, Madagaskar, Malawi, Mali, Marokko, Mauretanien, Mauritius, Mayotte, Mosambik, Namibia, Niger, Nigeria, Ruanda, Sambia, São Tomé und Príncipe, Senegal, Seychellen, Sierra Leone, Simbabwe, Somalia, Süd Sudan, Sudan, Swasiland, Tansania, Togo, Tschad, Tunesien, Uganda, Westsahara, Zentralafrikanische Republik
- 13** Anguilla, Antigua und Barbuda, Aruba, Bahamas, Barbados, Belize, Cayman Inseln, Costa Rica, Dominica, Dominikanische Republik, El Salvador, Grenada, Guatemala, Haiti, Honduras, Jamaika, Jungferninseln, Kuba, Mexiko, Montserrat, Nicaragua, Panama, Puerto Rico, Saint-Barthélemy, Saint Kitts und Nevis, Saint Lucia, Saint Martin, Saint Vincent und die Grenadinen, Trinidad und Tobago, Turks- und Caicosinseln
- 14** Argentinien, Bolivien, Chile, Ecuador, Falklandinseln, Guyana, Kolumbien, Paraguay, Peru, Suriname, Uruguay, Venezuela
- 15** Bermuda, Grönland, Saint Pierre und Miquelon
- 16** Bahrain, Irak, Katar, Kuwait, Oman, Saudi-Arabien, Vereinigte Arabische Emirate
- 17** Afghanistan, Armenien, Aserbaidshan, Bangladesch, Bhutan, Brunei, Georgien, Indonesien, Iran, Jemen, Jordanien, Kambodscha, Kasachstan, Kirgisistan, Laos, Libanon, Macau, Malaysia, Malediven, Mongolei, Myanmar, Nepal, Nordkorea, Osttimor, Pakistan, Palästina, Philippinen, Singapur, Sri Lanka, Syrien, Tadschikistan, Thailand, Turkmenistan, Usbekistan, Vietnam
- 18** Amerikanisch Samoa, Antarktis, Cookinseln, Fidschi, Französisch-Polynesien, Französische Süd- und Antarktisgebiete, Guam, Heard und McDonaldinseln, Kiribati, Kokosinseln, Marshallinseln, Mikronesien, Nauru, Neukaledonien, Neuseeland, Norfolkinsel, Niue, Nördliche Marianen, Palau, Papua-Neuguinea, Pitcairnsinseln, Salomonen, Samoa, Südgeorgien und die Südlichen Sandwichinseln, Tokelau, Tonga, Tuvalu, Vanuatu, Wallis und Futuna, Weihnachtsinsel

FÜR IHRE UNTERLAGEN

Veröffentlichungen im Statistischen Landesamt Sachsen-Anhalt

Im Monat August 2020 erschienen

Bestell-Nr.	Kennziffer/Periodizität	Titel	Preis Print (in EUR)
1 Z 0 03	Z	Statistisches Monatsheft 08/2020	5,50
3 A 6 04	A VI j/18	Erwerbstätige am Arbeitsort und Standard-Arbeitsvolumen nach Kreisen 1991 - 2018 Revidierte Ergebnisse Jahresdurchschnittsberechnungen bezogen auf den Stand der Bundesrechnung August 2019	10,50
3 E 1 02	E I m-5/2020	Tätige Personen, Umsatz im Verarbeitenden Gewerbe sowie im Bergbau und der Gewinnung von Steinen und Erden Mai 2020: vorläufige Ergebnisse Betriebe mit 50 und mehr tätigen Personen	5,00
3 E 1 09	E I vj-01/2020	Produktion ausgewählter Erzeugnisse I. Quartal 2020	2,50
3 E 2 01	E II m-4/2020	Umsatz, Tätige Personen, Auftragseingang und Auftragsbestand im Baugewerbe Mai 2020	2,50
3 G 1 01	G I m-5/2020	Entwicklung von Umsatz und Beschäftigten im Einzelhandel vorläufige Ergebnisse Mai 2020	2,00
3 G 1 03	G I m-4/2020	Entwicklung von Umsatz und Beschäftigten im Kraftfahrzeughandel vorläufige Ergebnisse April 2020	2,00
3 G 3 01	G III j/18	Aus- und Einfuhr Jahr 2018	6,00
3 G 4 01	G IV m-5/2020	Gäste und Übernachtungen im Reiseverkehr, Beherbergungskapazität Mai 2020, Januar bis Mai 2020: vorläufige Ergebnisse	6,00
3 G 4 02	G IV m-5/2020	Entwicklung von Umsatz und Beschäftigten im Gastgewerbe vorläufige Ergebnisse Mai 2020	2,00
3 K 3 01	K III j/19	Schwerbehinderte Menschen Jahr 2019	2,50
3 M 1 02	M I vj-2/2020	Preisindizes für Bauwerke Mai 2020	3,00
3 P 1 03	PI j/17	Bruttoanlageinvestitionen 1991 - 2017: bezogen auf den Stand der Bundesrechnung August 2019	4,00

Alle Veröffentlichungen stehen kostenfrei als PDF-Datei zum Download unter <https://statistik.sachsen-anhalt.de> zur Verfügung. Bei einer Bestellung ersetzen Sie bitte die erste Stelle der Bestellnummer durch eine „6“.

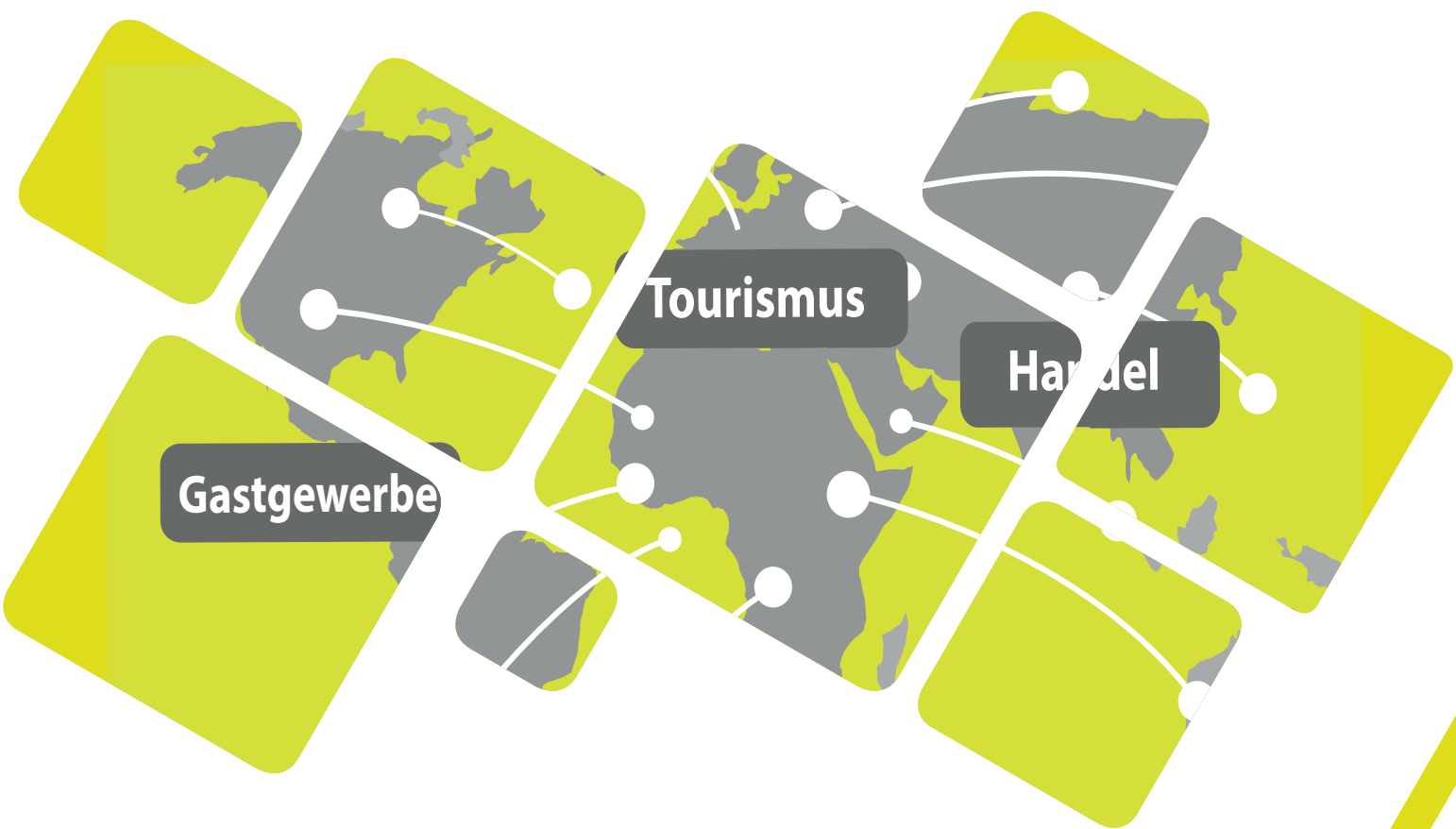

<https://statistik.sachsen-anhalt.de>

Bestellnummer: 3G401



G IV
m-5/20