



Gastgewerbe

Tourismus

Handel

Tourismus, Gastgewerbe

Gäste und Übernachtungen
im Reiseverkehr,
Beherbergungskapazität

November 2019
Januar bis November 2019
Vorläufige Ergebnisse

2019



SACHSEN-ANHALT

Statistisches Landesamt

Herausgabemonat Februar 2020

Inhaltliche Verantwortung:

Dezernat Handel, Gastgewerbe, Dienstleistung, Verkehr
Frau Pekel Telefon: 0345 2318-404

Pressesprecherin/Dezernatsleiterin Öffentlichkeitsarbeit:

Frau Richter-Grünewald Telefon: 0345 2318-702

Informations- und Auskunftsdienst:

Frau Hannemann	Telefon: 0345 2318-777
Frau Heyl	Telefon: 0345 2318-716
Frau Booch	Telefon: 0345 2318-715
	Telefax: 0345 2318-913
	E-Mail: info@stala.mi.sachsen-anhalt.de
	Internet: https://statistik.sachsen-anhalt.de
	Twitter: @StatistikLSA

Vertrieb:

Telefon: 0345 2318-718
E-Mail: shop@stala.mi.sachsen-anhalt.de

**Bibliothek und
Besucherdienst:**

Merseburger Straße 2
Montag - Freitag: 8.00 Uhr - 12.00 Uhr
Telefon: 0345 2318-714
E-Mail: bibliothek@stala.mi.sachsen-anhalt.de

**Schriftliche
Bestellungen an:**

Statistisches Landesamt Sachsen-Anhalt
Öffentlichkeitsarbeit
Postfach 20 11 56
06012 Halle (Saale)

Herausgeber:

Statistisches Landesamt Sachsen-Anhalt

© Statistisches Landesamt Sachsen-Anhalt, Halle (Saale) 2020
Auszugsweise Vervielfältigung und Verbreitung mit Quellenangabe gestattet.

Bezug: Preis: 6,00 Euro - Bestell-Nr.: 3G401
kostenfrei als PDF-Datei verfügbar - Bestell-Nr.: 6G401

Bildquelle: Pixabay.com/OpenClipart-Vectors

Statistischer Bericht



Tourismus, Gastgewerbe

Gäste und Übernachtungen
im Reiseverkehr,
Beherbergungskapazität

November 2019
Januar bis November 2019

Vorläufige Ergebnisse

Land Sachsen-Anhalt

Inhaltsverzeichnis

	Seite
Vorbemerkungen	4
<u>Grafische Darstellungen</u>	
Zuordnung der Kreise zu Reisegebieten im Land Sachsen-Anhalt	9
Ankünfte in den Beherbergungsbetrieben (einschl. Camping) in Sachsen-Anhalt in Sachsen-Anhalt seit November 2016	10
Übernachtungen in den Beherbergungsbetrieben (einschl. Camping) in Sachsen-Anhalt seit November 2016	10
Anteile der Betriebsarten an den Übernachtungen in den Beherbergungsbetrieben des Landes Sachsen-Anhalt im Monat November 2019	11
Stellplätze und Übernachtungen auf Campingplätzen in Sachsen-Anhalt seit November 2016	11
<u>Zeitreihen</u>	
1. Ergebnisse der Beherbergungsstatistik (einschl. Camping) Sachsen-Anhalts 1993 bis 2019	12
2. Ergebnisse der Beherbergungsstatistik (ohne Camping) Sachsen-Anhalts 1993 bis 2019	13
<u>Kreise</u>	
3. Beherbergungsbetriebe (einschl. Camping), Schlafgelegenheiten und Auslastung der Kapazitäten nach Kreisen im Monat November 2019, Januar bis November 2019	14
4. Ankünfte, Übernachtungen und Aufenthaltsdauer der Gäste in Beherbergungs- betrieben (einschl. Camping) nach Kreisen und zusammengefassten Gästegruppen im Monat November 2019, Januar bis November 2019	15
5. Ankünfte, Übernachtungen und Aufenthaltsdauer der Gäste in Beherbergungs- betrieben der Hotellerie (Hotels, Hotels garnis, Gasthöfe und Pensionen) nach Kreisen und zusammengefassten Gästegruppen im Monat November 2019, Januar bis November 2019	16
<u>Reisegebiete</u>	
6. Beherbergungsbetriebe (einschl. Camping), Schlafgelegenheiten und Auslastung der Kapazitäten nach Reisegebieten und Betriebsarten im Monat November 2019, Januar bis November 2019	17
7. Ankünfte, Übernachtungen und Aufenthaltsdauer der Gäste in Beherbergungs- betrieben (einschl. Camping) nach Reisegebieten, Betriebsarten und zusammen- gefassten Gästegruppen im Monat November 2019, Januar bis November 2019	20

	Seite
8. Ankünfte, Übernachtungen und Aufenthaltsdauer der Gäste in Beherbergungsbetrieben (einschl. Camping) nach Reisegebieten und Herkunftsländern im Monat November 2019, Januar bis November 2019	32
<u>Gemeinden</u>	
9. Beherbergungsbetriebe (einschl. Camping), darunter Hotels (ohne Hotels garnis), Schlafgelegenheiten und Auslastung der Kapazitäten für ausgewählte Gemeinden und touristische Zielorte im Monat November 2019, Januar bis November 2019	44
10. Ankünfte, Übernachtungen und Aufenthaltsdauer der Gäste in Beherbergungsbetrieben (einschl. Camping), darunter Hotels (ohne Hotels garnis) für ausgewählte Gemeinden und touristische Zielorte im Monat November 2019, Januar bis November 2019	47
<u>Gemeindegruppen</u>	
11. Beherbergungsbetriebe (einschl. Camping), Schlafgelegenheiten und Auslastung der Kapazitäten nach Gemeindegruppen im Monat November 2019, Januar bis November 2019	50
12. Ankünfte, Übernachtungen und Aufenthaltsdauer der Gäste in Beherbergungsbetrieben (einschl. Camping) nach Gemeindegruppen im Monat November 2019, Januar bis November 2019	50
<u>Stellplätze Camping</u>	
13. Campingplätze mit Urlaubscamping und deren Stellplatzkapazitäten nach Reisegebieten und Kreisen im Monat November 2019	51

Vorbemerkungen

Rechtsgrundlagen

Rechtsgrundlagen für die Durchführung der monatlichen Beherbergungsstatistik sind

- das Beherbergungsgesetz (Beherb StatG) vom 22. Mai 2002 (BGBl. I S. 1642), zuletzt geändert durch Artikel 11 des Gesetzes vom 28. Juli 2015 (BGBl. I S. 1400) in Verbindung mit
- dem Bundesstatistikgesetz i. d. F. der Bek. vom 20. Oktober 2016 (BGBl. I S. 2394), geändert durch Artikel 10 Abs. 5 des Gesetzes vom 30. Oktober 2017 (BGBl. I S. 3618)
- der Verordnung (EU) Nr. 692/2011 des Europäischen Parlaments und des Rates über die europäische Tourismusstatistik und zur Aufhebung der Richtlinie 95/57/EG des Rates (ABl. L 192 vom 22.07.2011, S. 17).

Hiernach sind zu erfassen:

1. Zahl der Ankünfte und Übernachtungen von Gästen im Reiseverkehr; bei Gästen mit Wohnsitz oder gewöhnlichem Aufenthalt außerhalb Deutschlands wird auch das Herkunftsland erfragt.
2. Die Anzahl der im Berichtsmonat angebotenen Gästebetten sowie die Anzahl der Stellplätze auf Campingplätzen für Urlaubscamping.
3. Bei Hotels, Gasthöfen, Pensionen und Hotels garnis zusätzlich die Anzahl der Gästezimmer jeweils zum 31. Juli eines Jahres.
4. Bei Hotels, Gasthöfen, Pensionen und Hotels garnis mit mindestens 25 Zimmern die Anzahl der angebotenen und der belegten Gästezimmertage.

Methodik

Beherbergung im Reiseverkehr:

Unterbringung von Personen, die sich nicht länger als ein Jahr ohne Unterbrechung an einem anderen Ort als ihrem gewöhnlichen Wohnsitz aufhalten. Der vorübergehende Ortswechsel kann durch Urlaub und Freizeitaktivitäten aber auch durch die Wahrnehmung privater und geschäftlicher Kontakte, den Besuch von Tagungen und Fortbildungsveranstaltungen, Maßnahmen zur Wiederherstellung der Gesundheit oder sonstige Gründe veranlasst sein.

Zum Berichtskreis der monatlichen Beherbergungsstatistik gehören Betriebe, die nach Einrichtung und Zweckbestimmung dazu dienen, mindestens zehn Gäste gleichzeitig vorübergehend zu beherbergen. Bei Campingplätzen müssen mindestens zehn Stellplätze vorhanden sein. Auskunftspflichtig sind die Inhaber/-innen oder die Leiter/-innen des Beherbergungsbetriebes.

Erhebungsmerkmale

Ankünfte:

Zahl der Anmeldungen von Gästen in einem Beherbergungsbetrieb innerhalb des Berichtszeitraums, die zum vorübergehenden Aufenthalt eine Schlafgelegenheit belegten.

Durchschnittliche Aufenthaltsdauer:

Rechnerischer Wert, der sich aus dem Verhältnis der Übernachtungen zur Anzahl der Ankünfte ergibt. Sie kann zum Beispiel in Orten mit Vorsorge- und Rehabilitationskliniken (Reha-Kliniken) rechnerisch höher sein als die Zahl der Kalendertage des Berichtszeitraums, da sich in solchen Beherbergungsbetrieben manche Gäste und Patienten mehr als einen Kalendermonat aufhalten.

Berechnung der durchschnittlichen Aufenthaltsdauer:

Übernachtungen/Ankünfte

Durchschnittliche Auslastung:

Rechnerischer Wert, der die Inanspruchnahme der Schlafgelegenheiten in einem Berichtszeitraum ausdrückt. Die prozentuale Angabe wird ermittelt, indem die Zahl der Übernachtungen durch die so genannten „Bettentage“ geteilt wird. Letztere sind das Produkt aus angebotenen Schlafgelegenheiten und der Zahl der Tage, an denen die Betriebe im Berichtszeitraum tatsächlich geöffnet hatten.

Berechnung der durchschnittlichen Auslastung:

$(\text{Übernachtungen/angebotene Bettentage}) \times 100$

Gästezimmer:

Als Gästezimmer gilt eine Einheit, die aus einem Raum oder einer Gruppe von Räumen besteht, die eine unteilbare Mieteinheit in einem Beherbergungsbetrieb bilden. Bei den Gästezimmern kann es sich um Einzel-, Doppel- oder Mehrbettzimmer handeln, je nachdem, ob sie zur dauerhaften Beherbergung von einer, zwei oder mehr Personen eingerichtet sind. Die Zahl der Gästezimmer wird einmal im Jahr zum Stichtag 31. Juli erhoben. Gezählt werden die an diesem Stichtag tatsächlich zur Verfügung stehenden Gästezimmer. Zimmer, die von Mitarbeitern des Betriebes genutzt werden, zählen nicht als Gästezimmer.

Ein Appartement ist eine spezielle Art von Gästezimmer. Es besteht aus einem oder mehreren Räumen mit Küche, separatem Bad und/oder Toilette.

Herkunftsländer:

Für die Zuordnung ist grundsätzlich der ständige Wohnsitz oder gewöhnliche Aufenthalt der Gäste maßgebend, nicht dagegen deren Staatsangehörigkeit bzw. Nationalität.

Schlafgelegenheiten:

Anzahl der Betten, die in einem Betrieb zur Beherbergung von Gästen zur Verfügung stehen. Doppelbetten zählen dabei als zwei Schlafgelegenheiten. Im Campingbereich wird gemäß einer Vorgabe der Europäischen Kommission ein Stellplatz mit vier Schlafgelegenheiten gleichgesetzt.

Übernachtungen:

Zahl der Übernachtungen von Gästen, die im Berichtszeitraum in einem Beherbergungsbetrieb ankamen oder seit dem vorherigen Berichtszeitraum dort noch anwesend waren.

Gliederungsmerkmale

Betriebsarten:

Die fachliche Gliederung der Beherbergungsbetriebe erfolgt auf Grundlage der „Klassifikation der Wirtschaftszweige, Ausgabe 2008“ (WZ 2008). Die Beherbergungsstatistik erstreckt sich auf den Wirtschaftszweig Beherbergung nach Abteilung 55 der WZ 2008, auf Vorsorge- und Rehabilitationskliniken sowie Schulungsheime.

Unterschieden werden

Hotels, Gasthöfe, Pensionen (Hotellerie)

Hotels: Beherbergungsstätten, die allgemein zugänglich sind und in denen ein Restaurant – auch für Passanten – vorhanden ist. Außerdem stehen in der Regel weitere Einrichtungen oder Räume für unterschiedliche Zwecke (Konferenzen, Seminare, Sport, Freizeit, Erholung) zur Verfügung.

Hotels garnis: Beherbergungsstätten, die allgemein zugänglich sind und in denen als Mahlzeit höchstens ein Frühstück angeboten wird.

Gasthöfe: Beherbergungsstätten, die allgemein zugänglich sind und in denen, außer dem auch für Passanten zugänglichen Gastraum, in der Regel keine weiteren Aufenthaltsräume zur Verfügung stehen.

Pensionen: Beherbergungsstätten, die allgemein zugänglich sind und in denen Speisen und Getränke nur an Hausgäste abgegeben werden.

Ferienunterkünfte und ähnliche Beherbergungsstätten

Erholungs- und Ferienheime: Beherbergungsstätten, die nur bestimmten Personenkreisen, z. B. Mitgliedern eines Vereins oder einer Organisation, Beschäftigten eines Unternehmens, Kindern, Müttern, Betreuten sozialer Einrichtungen zugänglich sind und in denen Speisen und Getränke nur an Hausgäste abgegeben werden.

Ferienzentren: Beherbergungsstätten, die allgemein zugänglich sind und dazu dienen, wahlweise unterschiedliche Wohn- und Aufenthaltsmöglichkeiten sowie gleichzeitig Freizeiteinrichtungen in Verbindung mit Einkaufsmöglichkeiten und persönlichen Dienstleistungen zum vorübergehenden Aufenthalt anbieten. Als Mindestausstattung gilt das Vorhandensein von Hotelunterkunft und anderen Wohngelegenheiten auch mit Kochgelegenheit, einer Gaststätte, von Einkaufsmöglichkeiten zur Deckung des täglichen Bedarfs und des Freizeitbedarfs sowie von Einrichtungen für persönliche Dienstleistungen, z. B. Massageeinrichtungen, Solarium, Sauna, Friseur und zur aktiven Freizeitgestaltung, wie z. B. Schwimmbad, Tennis-, Tischtennis-, Minigolf- oder Trimm-Dich-Anlagen.

Ferienhäuser, -wohnungen: Beherbergungsstätten, die allgemein zugänglich sind und in denen Speisen und Getränke nicht abgegeben werden, aber eine Kochgelegenheit vorhanden ist.

Jugendherbergen und Hütten: Beherbergungsstätten, die in der Regel eine einfache Ausstattung aufweisen und vorzugsweise Jugendlichen oder Angehörigen der sie tragenden Organisation, z. B. ein Wanderverein, zur Verfügung stehen. Speisen und Getränke werden nur an Hausgäste abgegeben.

Campingplätze: Abgegrenzte Gelände, die jedermann zum vorübergehenden Aufstellen von mitgebrachten Wohnwagen, Reise- bzw. Wohnmobilen oder Zelten zugänglich sind. Im Rahmen der Monatserhebung im Tourismus werden nur Campingplätze berücksichtigt, die Urlaubscamping anbieten, nicht aber so genannte Dauercampingplätze. Die Unterscheidung zwischen Urlaubs- und Dauercamping knüpft an die vertraglich vereinbarte Dauer der Campingplatzbenutzung an. Im Urlaubscamping wird der Stellplatz in der Regel für die Dauer von Tagen oder Wochen gemietet, im Dauercamping dagegen zumeist auf Monats- oder Jahresbasis.

Sonstige tourismusrelevante Unterkünfte

Vorsorge- und Rehabilitationskliniken: Beherbergungsbetriebe, die unter ärztlicher Leitung stehen und ausschließlich oder überwiegend Kurgästen zur Verfügung stehen. Als Kurgäste gelten Personen, die sich aufgrund einer ärztlichen Verordnung in der Klinik vorübergehend aufhalten. Das Ziel des Aufenthalts ist die Erhaltung oder Wiederherstellung der Gesundheit oder der Berufs- und Arbeitsfähigkeit sowie die Inanspruchnahme der allgemein angebotenen Kureinrichtungen außerhalb des Beherbergungsbetriebes.

Zu den Vorsorge- und Reha-Kliniken zählen auch Kinderheilstätten, Sanatorien, Kur- oder ähnliche Krankenhäuser (Fachabteilungen anderer Krankenhäuser).

Im Unterschied zur Krankenhausstatistik werden Vorsorge- und Reha-Kliniken in der Beherbergungsstatistik nur dann erfasst, wenn die dort untergebrachten Personen überwiegend in der Lage sind, während des vorübergehenden Aufenthalts die Klinik zu verlassen und die Tourismusangebote der Gemeinde in Anspruch zu nehmen.

Schulungsheime: Beherbergungsstätten mit einem Übernachtungsangebot die dazu dienen, Unterricht außerhalb des regulären Schul- und Hochschulsystems anzubieten und überwiegend der Erwachsenenbildung dienen.

Gemeindegruppen:

Zusammenfassung von Gemeinden oder Gemeindeteilen nach Art der staatlichen Anerkennung (z. B. als Mineral- und Moorbad, Luftkurort, Erholungsort), die aufgrund landesrechtlicher Vorschriften verliehen wurde. Gemeinden ohne Prädikat sind in der Gruppe „Sonstige Gemeinden“ enthalten.

Reisegebiete:

Gliederung nach nichtadministrativen Raumeinheiten, die in Zusammenarbeit mit dem zuständigen Ministerium des Landes erstellt wurde und sich im Wesentlichen an den Zuständigkeitsbereichen der regionalen Tourismusverbände und an naturräumlichen Gegebenheiten orientiert. Die aktuelle Zuordnung erfolgte im Juni 2009 rückwirkend zum 01.01.2009.

Winterhalbjahr/Sommerhalbjahr:

Das Sommerhalbjahr umfasst in der amtlichen Tourismusstatistik den Zeitraum von Mai bis Oktober. Entsprechend werden die Monate November bis April dem Winterhalbjahr zugeordnet.

Allgemeine Hinweise

Die Ergebnisse des laufenden Berichtsjahres sind **vorläufig**. Es werden die jeweils aktuellsten Angaben der Berichtseinheiten für den Berichtsmonat als auch für die Vormonate verwendet. Durch Rückkorrekturen kann die Summe der bereits veröffentlichten Monatsergebnisse vom aktuellen Ergebnis für den Jahresteil abweichen.

Ab 2014 erfolgte die Ausgliederung der Schullandheime und Schulungsheime aus der Betriebsart Erholungs- und Ferienheime und Zuordnung zu den Betriebsarten Jugendherbergen und Hütten oder Schulungsheime.

Aufgrund gesetzlicher Änderungen basieren die Ergebnisse ab 2012 auf Meldungen von Beherbergungsbetrieben mit mindestens zehn Schlafgelegenheiten sowie von Campingplätzen mit mindestens zehn Stellplätzen. Bis 2011 betraf es Betriebe mit mindestens neun Schlafgelegenheiten.

Die Erhebungsbögen zur vorliegenden Statistik sind in der PDF-Ausgabe dieses Berichtes enthalten.

Zeichenerklärung

- = nichts vorhanden
- . = Zahlenwert geheim zu halten
- x = Tabellenfach gesperrt, weil Aussagewert nicht sinnvoll (z.B. bei Vorjahresvergleichen ohne Basiswert oder programmtechnisch nicht möglich)
- ... = Angabe fällt später an
- ** = Veränderungsrate ist größer als 999 %

**Zuordnung der kreisfreien Städte und Landkreise
zu Reisegebieten im Land Sachsen-Anhalt**



Ankünfte in den Beherbergungsbetrieben einschließlich Camping in Sachsen-Anhalt seit November 2016

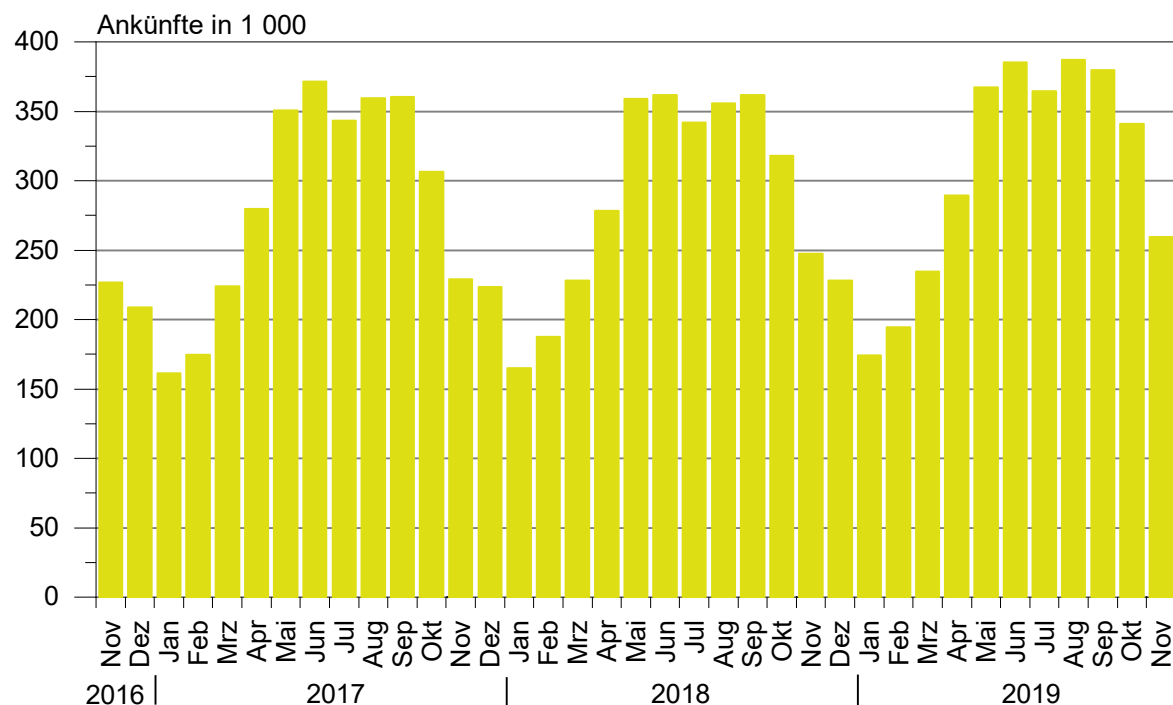

Übernachtungen in den Beherbergungsbetrieben einschließlich Camping in Sachsen-Anhalt seit November 2016

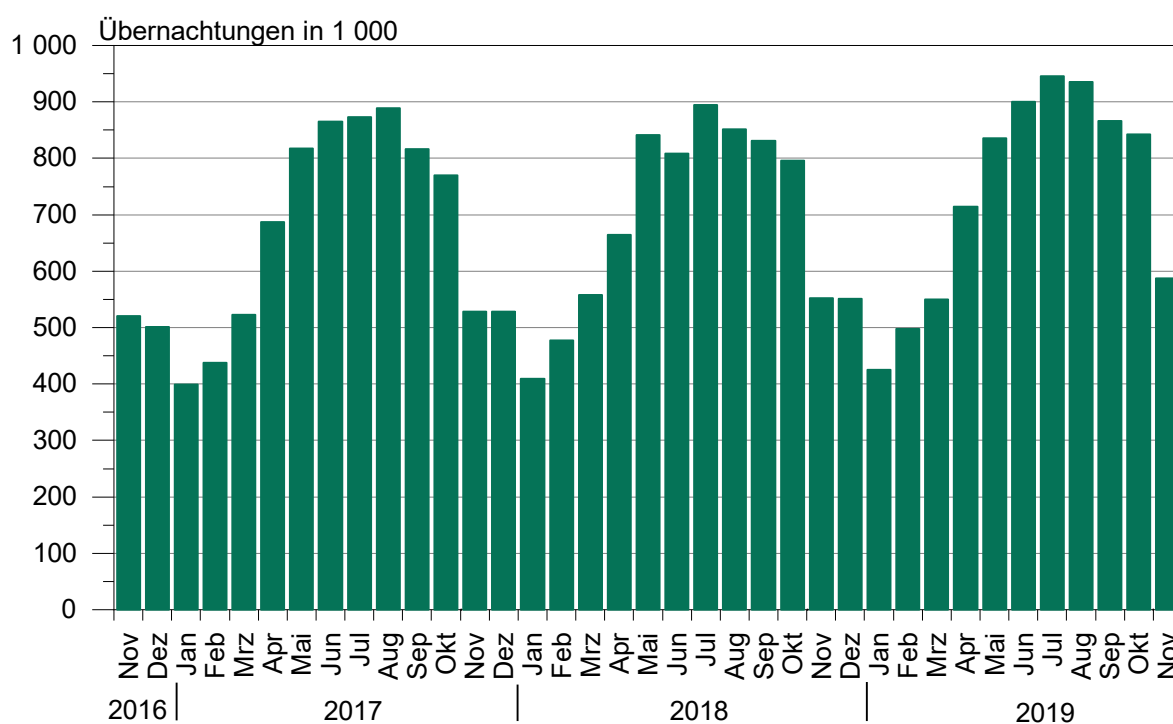

**Anteile der Betriebsarten an den Übernachtungen
in Beherbergungsbetrieben des Landes Sachsen-Anhalt
im Monat November 2019**

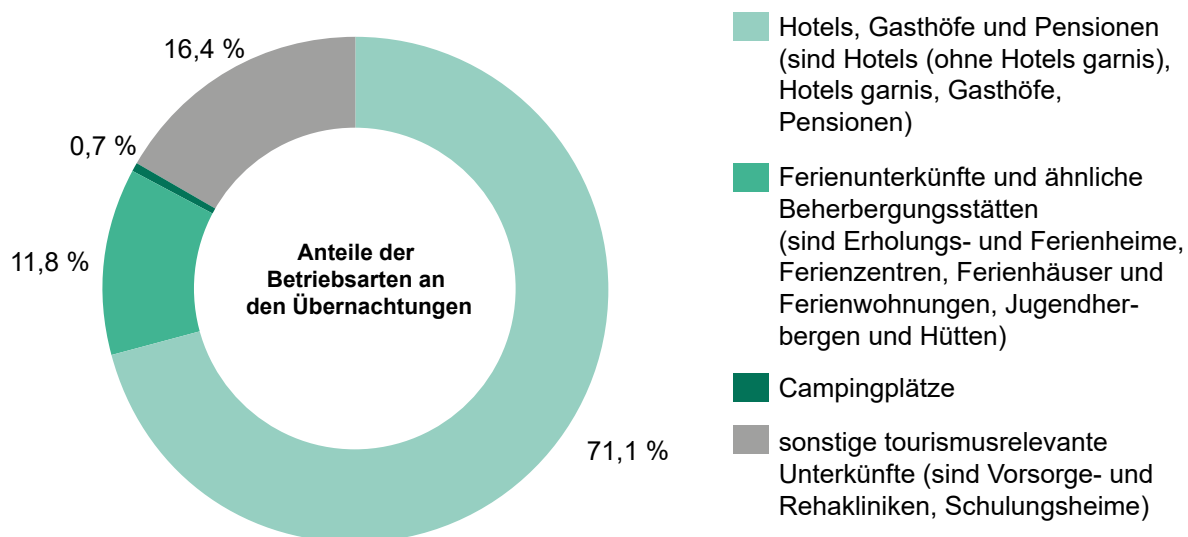

**Stellplätze und Übernachtungen auf Campingplätzen
in Sachsen-Anhalt seit November 2016**

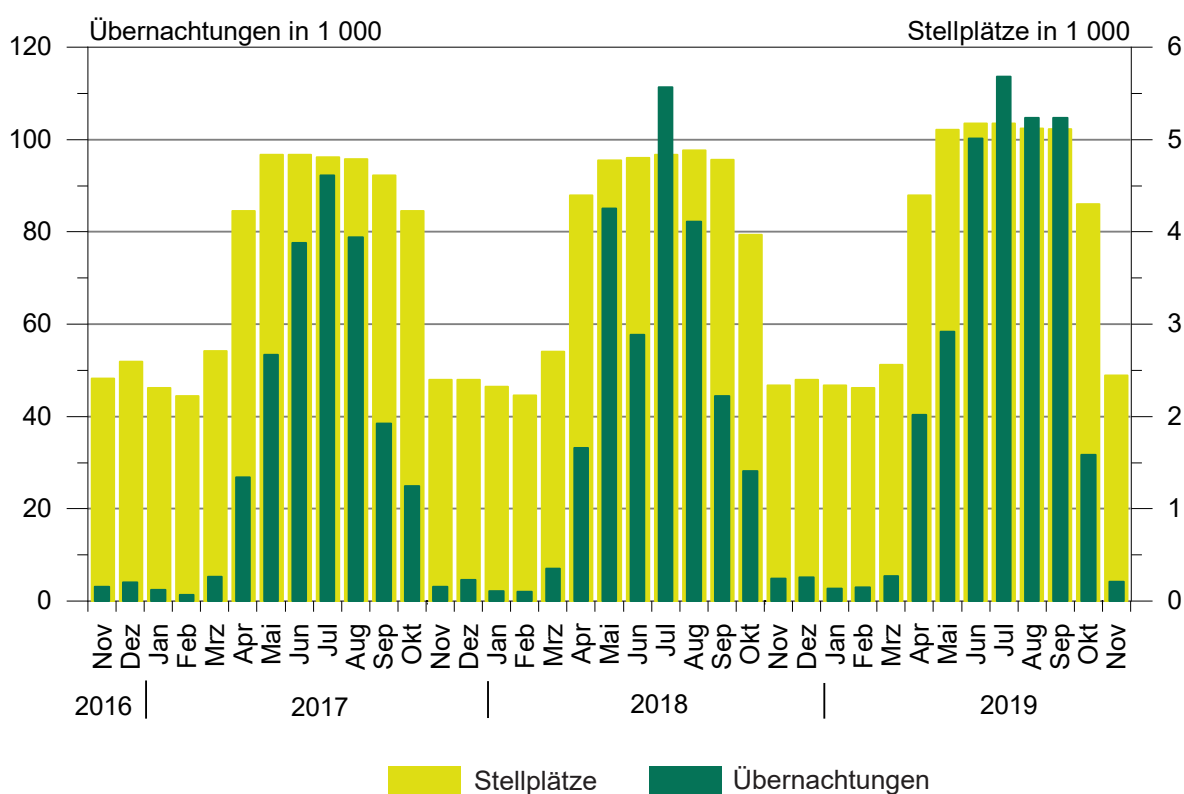

1. Ergebnisse der Beherbergungsstatistik (einschl.Camping) Sachsen-Anhalts 1993 bis 2019

Jahr ¹ ----- Monat	Geöffnete Betriebe	Angebote Schlafgelegenheiten ³	Durchschnittl. Auslastung der angebotenen Schlafgelegenheiten	Ankünfte	Übernachtungen	Durchschnittliche Aufenthaltsdauer
	Anzahl		%	Anzahl		Tage
1993	534	32 120	31,0	1 278 448	3 638 874	2,8
1994	776	43 225	29,1	1 661 695	4 586 336	2,8
1995	958	53 332	27,4	1 911 555	5 330 109	2,8
1996	985	55 718	27,4	2 020 138	5 569 740	2,8
1997	1 015	57 253	25,5	2 058 754	5 329 486	2,6
1998	1 025	58 703	25,0	2 139 981	5 366 764	2,5
1999	1 037	60 052	25,9	2 242 429	5 671 655	2,5
2000	1 052	61 016	25,5	2 255 209	5 688 586	2,5
2001	1 074	60 505	26,2	2 302 249	5 789 726	2,5
2002	1 049	58 600	26,1	2 190 160	5 584 831	2,5
2003	1 046	60 220	25,8	2 240 456	5 666 885	2,5
2004	1 040	60 783	25,9	2 348 778	5 874 270	2,5
2005	1 031	60 939	26,5	2 419 692	6 009 339	2,5
2006	1 060	61 913	26,5	2 568 144	6 414 065	2,5
2007	1 070	61 829	26,9	2 584 914	6 562 556	2,5
2008	1 072	62 230	27,0	2 641 801	6 699 594	2,5
2009	1 082	62 433	27,2	2 684 856	6 743 135	2,5
2010	1 068	61 314	27,7	2 777 136	6 857 027	2,5
2011	1 064	61 260	28,7	2 885 685	7 069 738	2,4
2012	1 013	60 562	29,9	2 953 302	7 353 676	2,5
2013	1 007	60 155	29,5	2 885 235	7 130 846	2,5
2014	1 008	60 668	30,8	3 014 492	7 433 263	2,5
2015	1 012	60 169	31,0	3 143 256	7 608 823	2,4
2016	1 031	63 438	31,7	3 212 557	7 791 717	2,4
2017	1 024	63 092	32,4	3 383 962	8 135 118	2,4
2018	1 053	64 117	32,5	3 432 686	8 234 898	2,4
Januar	999	61 929	21,7	165 075	409 548	2,5
Februar	1 005	61 434	27,9	187 494	477 106	2,5
März	1 037	64 956	28,3	228 074	557 305	2,4
April	1 100	73 191	30,8	278 367	664 358	2,4
Mai	1 118	75 290	36,1	358 907	841 205	2,3
Juni	1 133	75 613	35,6	361 854	807 988	2,2
Juli	1 136	75 879	38,1	341 871	894 703	2,6
August	1 143	76 260	36,1	355 846	851 757	2,4
September	1 142	75 559	36,8	361 560	831 551	2,3
Oktober	1 122	72 035	36,2	317 778	795 985	2,5
November	1 051	63 758	29,0	247 644	552 318	2,2
Dezember	1 053	64 117	28,1	228 216	551 074	2,4
2019 ²
Januar	1 028	63 460	21,9	173 361	424 008	2,4
Februar	1 021	63 381	29,7	193 473	494 901	2,6
März	1 052	65 170	27,4	233 973	549 807	2,3
April	1 121	74 057	32,5	288 344	711 219	2,5
Mai	1 147	77 720	34,6	365 052	832 559	2,3
Juni	1 143	78 049	38,4	384 735	898 257	2,3
Juli	1 146	78 155	39,1	364 159	944 266	2,6
August	1 151	78 609	38,2	385 789	930 767	2,4
September	1 151	77 830	37,4	379 193	865 216	2,3
Oktober	1 134	74 838	36,6	340 586	841 991	2,5
November	1 071	65 998	30,0	259 360	587 148	2,3
Dezember

¹ Betriebe und Schlafgelegenheiten jeweils Stand 31.12.² vorläufiges Ergebnis³ Doppelbetten zählen als 2 Schlafgelegenheiten. Für Camping wird 1 Stellplatz in 4 Schlafgelegenheiten umgerechnet.

2. Ergebnisse der Beherbergungsstatistik (ohne Camping) Sachsen-Anhalts 1993 bis 2019

Jahr ¹ ----- Monat	Geöffnete Betriebe	Angebote ne Schlafgelegen- heiten ³	Durchschnittl. Auslastung der angebotenen Schlafgelegen- heiten	Ankünfte	Übernachtungen	Durchschnittliche Aufenthaltsdauer
	Anzahl		%	Anzahl		Tage
1993	523	26 124	36,8	1 190 601	3 367 559	2,8
1994	761	36 497	34,6	1 566 937	4 277 803	2,7
1995	942	45 128	33,2	1 811 003	5 007 498	2,8
1996	962	46 414	31,3	1 932 154	5 285 103	2,7
1997	992	48 021	28,7	1 975 694	5 063 247	2,6
1998	1 001	49 311	28,3	2 058 299	5 117 997	2,5
1999	1 014	49 668	30,0	2 148 827	5 397 178	2,5
2000	1 029	50 468	29,5	2 172 719	5 440 659	2,5
2001	1 051	50 537	29,9	2 214 457	5 552 933	2,5
2002	1 028	49 376	29,0	2 109 187	5 364 807	2,5
2003	1 023	50 440	29,5	2 142 285	5 407 056	2,5
2004	1 016	50 443	30,2	2 256 199	5 632 471	2,5
2005	1 007	50 599	30,9	2 324 562	5 765 201	2,5
2006	1 036	52 157	32,7	2 473 256	6 175 243	2,5
2007	1 042	51 957	32,8	2 491 592	6 318 556	2,5
2008	1 045	52 698	33,1	2 536 496	6 437 309	2,5
2009	1 054	53 101	32,9	2 563 953	6 444 477	2,5
2010	1 043	52 434	33,6	2 672 362	6 584 600	2,5
2011	1 042	52 784	34,7	2 771 521	6 787 242	2,4
2012	990	52 006	36,2	2 836 567	7 051 100	2,5
2013	985	51 799	35,7	2 779 653	6 858 500	2,5
2014	984	52 272	36,8	2 886 023	7 116 419	2,5
2015	987	51 417	36,8	2 996 924	7 257 677	2,4
2016	1 003	53 058	38,1	3 065 503	7 413 880	2,4
2017	993	53 496	39,0	3 215 807	7 726 130	2,4
2018	1 020	54 533	38,7	3 244 687	7 771 295	2,4
Januar	969	52 633	25,3	164 339	407 340	2,5
Februar	976	52 534	32,5	186 710	475 110	2,5
März	1 002	54 160	33,0	225 477	550 265	2,4
April	1 034	55 623	37,9	265 457	631 161	2,4
Mai	1 044	56 202	43,4	325 701	756 095	2,3
Juni	1 058	56 409	44,4	334 518	750 307	2,2
Juli	1 061	56 551	44,8	299 846	783 326	2,6
August	1 067	56 720	43,8	321 079	769 487	2,4
September	1 067	56 439	46,5	342 088	787 089	2,3
Oktober	1 064	56 155	44,3	307 290	767 755	2,5
November	1 018	54 414	33,7	245 831	547 489	2,2
Dezember	1 020	54 533	32,7	226 351	545 871	2,4
2019 ²
Januar	996	53 808	25,6	172 516	421 262	2,4
Februar	989	53 733	32,8	192 141	491 869	2,6
März	1 018	54 918	32,1	231 303	544 412	2,4
April	1 054	56 481	39,7	273 279	670 676	2,5
Mai	1 068	57 304	43,7	340 834	776 288	2,3
Juni	1 063	57 341	46,4	343 048	797 886	2,3
Juli	1 066	57 447	46,8	319 175	830 600	2,6
August	1 069	57 601	46,4	342 318	828 021	2,4
September	1 071	57 378	47,3	357 281	813 543	2,3
Oktober	1 069	57 646	45,4	327 944	810 294	2,5
November	1 037	56 222	34,8	257 752	582 936	2,3
Dezember

¹ Betriebe und Betten jeweils Stand 31.12.

² vorläufiges Ergebnis

3. Beherbergungsbetriebe (einschl. Camping), Schlafgelegenheiten und Auslastung der Kapazitäten nach kreisfreien Städten und Landkreisen

Land Kreisfreie Stadt Landkreis	November 2019							Jan. bis Nov. 2019
	Betriebe			in den Betrieben angebotene Schlafgelegenheiten ¹				durch- schnitt- liche Aus- lastung
	ins- gesamt	darunter geöffnete		ins- gesamt	Verände- rung ge- genüber dem Vor- jahres- monat	durch- schnitt- liche Aus- lastung	nachrichtlich	
		zu- sammen	Verände- rung ge- genüber dem Vor- jahres- monat				maximales Angebot an Schlafge- legenheiten der letzten 13 Monate	
							Anzahl	
Sachsen-Anhalt insgesamt	1 180	1 071	1,9	65 998	3,5	30,0	81 281	33,6
Dessau-Roßlau, Stadt	26	23	-8,0	1 308	0,1	49,6	1 499	51,9
Halle (Saale), Stadt	43	40	-2,4	3 172	14,4	43,7	3 370	43,4
Magdeburg, Landeshauptstadt	51	50	0,0	4 929	1,5	44,8	5 746	37,5
Altmarkkreis Salzwedel	54	46	-4,2	2 307	-15,4	33,6	4 105	31,0
Anhalt-Bitterfeld	60	55	0,0	3 182	1,7	21,9	4 097	21,4
Börde	58	51	6,3	4 187	7,6	28,1	5 366	27,4
Burgenlandkreis	123	106	-0,9	5 847	0,7	28,1	7 516	34,0
Harz	361	344	4,2	21 589	4,9	27,4	23 418	37,3
Jerichower Land	46	40	8,1	1 997	51,3	17,2	3 123	18,4
Mansfeld-Südharz	70	67	-2,9	3 632	-1,0	19,6	3 882	28,7
Saalekreis	69	65	0,0	3 944	-2,2	30,5	4 473	30,2
Salzlandkreis	75	67	6,3	3 065	2,4	32,7	4 219	33,3
Stendal	59	49	2,1	2 059	2,5	27,2	3 543	28,7
Wittenberg	85	68	4,6	4 780	2,2	31,8	6 924	34,4

¹ Doppelbetten zählen als 2 Schlafgelegenheiten. Für Camping wird 1 Stellplatz in 4 Schlafgelegenheiten umgerechnet.

**4. Ankünfte, Übernachtungen und Aufenthaltsdauer der Gäste in Beherbergungsbetrieben (einschl. Camping)
nach kreisfreien Städten, Landkreisen und zusammengefassten Gästegruppen**

Land Kreisfreie Stadt/Landkreis ----- Ständiger Wohnsitz der Gäste Deutschland/Ausland	November 2019					Januar bis November 2019				
	Ankünfte		Übernachtungen		durch- schn. Aufent- halts- dauer	Ankünfte		Übernachtungen		durch- schn. Aufent- halts- dauer
	insge- samt	Veränd. gegen- über Vorj.- monat	insge- samt	Veränd. gegen- über Vorj.- monat		insge- samt	Veränd. gegen- über Vorj.- zeitr.	insge- samt	Veränd. gegen- über Vorj.- zeitr.	
	Anzahl	%	Anzahl	%		Anzahl	%	Anzahl	%	
Sachsen-Anhalt insgesamt	259 360	4,7	587 148	6,3	2,3	3 368 025	5,1	8 080 139	5,2	2,4
Deutschland	241 906	4,1	547 561	5,4	2,3	3 109 479	5,5	7 532 504	5,2	2,4
Ausland	17 454	15,1	39 587	19,8	2,3	258 546	0,2	547 635	4,0	2,1
Dessau-Roßlau, Stadt	12 507	46,6	19 445	49,7	1,6	143 716	24,3	240 835	26,1	1,7
Deutschland	10 385	42,0	16 574	46,6	1,6	123 077	31,0	207 447	31,0	1,7
Ausland	2 122	74,7	2 871	71,1	1,4	20 639	-5,0	33 388	2,6	1,6
Halle (Saale), Stadt	23 719	1,1	41 594	6,6	1,8	232 175	-0,3	422 033	7,6	1,8
Deutschland	21 976	0,8	37 939	4,8	1,7	212 175	1,4	378 632	8,1	1,8
Ausland	1 743	5,3	3 655	30,0	2,1	20 000	-15,7	43 401	3,3	2,2
Magdeburg, Landeshauptstadt	37 865	3,9	66 167	5,3	1,7	384 146	3,4	665 437	5,3	1,7
Deutschland	34 023	2,7	56 198	2,1	1,7	339 251	3,5	575 874	5,5	1,7
Ausland	3 842	16,1	9 969	27,5	2,6	44 895	2,8	89 563	4,0	2,0
Altmarkkreis Salzwedel	6 702	2,5	23 282	-1,8	3,5	95 116	0,6	329 530	-2,7	3,5
Deutschland	6 388	1,9	22 201	-1,5	3,5	92 149	1,4	320 423	-1,7	3,5
Ausland	314	16,7	1 081	-8,3	3,4	2 967	-19,3	9 107	-28,0	3,1
Anhalt-Bitterfeld	9 578	7,7	20 943	21,4	2,2	125 461	11,1	261 502	15,5	2,1
Deutschland	8 852	7,2	19 205	19,0	2,2	112 859	10,9	237 996	15,5	2,1
Ausland	726	14,9	1 738	55,6	2,4	12 602	13,6	23 506	15,8	1,9
Börde	14 554	3,3	35 332	0,6	2,4	169 662	4,2	431 612	2,1	2,5
Deutschland	13 007	2,4	32 592	1,1	2,5	147 956	5,0	392 524	2,4	2,7
Ausland	1 547	11,7	2 740	-4,3	1,8	21 706	-1,4	39 088	-1,2	1,8
Burgenlandkreis	16 189	6,5	46 040	5,0	2,8	261 611	5,5	715 582	4,1	2,7
Deutschland	15 504	5,8	44 290	3,4	2,9	248 115	4,9	688 028	3,2	2,8
Ausland	685	27,1	1 750	67,6	2,6	13 496	19,3	27 554	33,4	2,0
Harz	70 429	1,8	175 579	7,7	2,5	978 964	5,6	2 737 483	6,1	2,8
Deutschland	68 174	0,8	170 272	6,8	2,5	937 145	5,7	2 619 852	6,0	2,8
Ausland	2 255	41,5	5 307	47,6	2,4	41 819	4,2	117 631	8,2	2,8
Jerichower Land	5 894	2,3	10 321	-7,3	1,8	77 670	1,1	144 615	-2,3	1,9
Deutschland	5 461	2,0	9 497	-4,3	1,7	70 578	0,8	133 759	-2,7	1,9
Ausland	433	5,6	824	-31,8	1,9	7 092	4,9	10 856	4,0	1,5
Mansfeld-Südharz	11 089	-3,1	21 190	-2,2	1,9	162 878	3,2	353 912	2,5	2,2
Deutschland	10 681	-3,1	20 086	-3,1	1,9	155 621	4,0	335 730	2,5	2,2
Ausland	408	-1,2	1 104	17,3	2,7	7 257	-10,8	18 182	3,2	2,5
Saalekreis	17 044	1,9	35 772	12,3	2,1	217 427	3,7	422 465	6,4	1,9
Deutschland	15 649	5,4	32 119	15,0	2,1	190 779	3,5	373 511	6,8	2,0
Ausland	1 395	-25,6	3 653	-6,8	2,6	26 648	5,1	48 954	3,8	1,8
Salzlandkreis	10 478	4,6	30 032	-7,2	2,9	137 409	5,3	393 755	-2,7	2,9
Deutschland	9 609	1,7	28 070	-9,8	2,9	126 264	4,7	368 177	-3,2	2,9
Ausland	869	55,2	1 962	56,0	2,3	11 145	11,9	25 578	4,5	2,3
Stendal	9 379	10,5	16 825	13,3	1,8	143 423	6,2	273 382	7,6	1,9
Deutschland	9 084	10,5	15 781	11,3	1,7	137 151	5,6	256 760	5,4	1,9
Ausland	295	11,7	1 044	56,5	3,5	6 272	21,1	16 622	59,4	2,7
Wittenberg	13 933	8,4	44 626	4,8	3,2	238 367	4,0	687 996	3,5	2,9
Deutschland	13 113	11,0	42 737	7,8	3,3	216 359	6,0	643 791	5,4	3,0
Ausland	820	-21,8	1 889	-35,7	2,3	22 008	-12,5	44 205	-17,8	2,0

5. Ankünfte, Übernachtungen und Aufenthaltsdauer der Gäste in Beherbergungsbetrieben der Hotellerie (Hotels, Hotels garnis, Gasthöfe und Pensionen) nach kreisfreien Städten, Landkreisen und zusammengefassten Gästegruppen

Land Kreisfreie Stadt/Landkreis ----- Ständiger Wohnsitz der Gäste Deutschland/Ausland	November 2019					Januar bis November 2019				
	Ankünfte		Übernachtungen		durch- schn. Aufent- halts- dauer	Ankünfte		Übernachtungen		durch- schn. Aufent- halts- dauer
	insge- samt	Veränd. gegen- über Vorj.- monat	insge- samt	Veränd. gegen- über Vorj.- monat		insge- samt	Veränd. gegen- über Vorj.- zeitr.	insge- samt	Veränd. gegen- über Vorj.- zeitr.	
	Anzahl	%	Anzahl	%		Anzahl	%	Anzahl	%	
Sachsen-Anhalt insgesamt	223 640	6,3	417 335	8,7	1,9	2 591 204	5,2	5 046 257	6,5	1,9
Deutschland	207 298	5,7	383 214	7,5	1,8	2 368 153	5,8	4 622 149	7,0	2,0
Ausland	16 342	15,4	34 121	25,0	2,1	223 051	-0,7	424 108	1,9	1,9
Dessau-Roßlau, Stadt	11 355	45,5	16 615	43,7	1,5	129 788	24,5	205 605	25,2	1,6
Deutschland	9 436	42,3	14 189	41,7	1,5	110 347	32,7	177 318	32,7	1,6
Ausland	1 919	63,9	2 426	56,4	1,3	19 441	-7,8	28 287	-7,3	1,5
Halle (Saale), Stadt	21 969	2,3	35 699	8,8	1,6	207 106	-1,2	347 401	7,2	1,7
Deutschland	20 346	2,3	32 901	8,3	1,6	188 700	0,9	312 978	8,4	1,7
Ausland	1 623	2,6	2 798	16,3	1,7	18 406	-18,0	34 423	-3,2	1,9
Magdeburg, Landeshauptstadt	35 849	4,3	61 649	5,8	1,7	349 107	2,8	592 328	4,9	1,7
Deutschland	32 087	2,9	52 540	2,3	1,6	306 800	2,7	512 688	4,9	1,7
Ausland	3 762	17,3	9 109	32,1	2,4	42 307	3,0	79 640	5,1	1,9
Altmarkkreis Salzwedel	5 638	14,0	10 775	10,2	1,9	60 770	3,6	116 523	0,9	1,9
Deutschland	5 324	13,8	9 694	12,7	1,8	57 968	4,6	107 657	2,5	1,9
Ausland	314	16,7	1 081	-8,3	3,4	2 802	-13,0	8 866	-14,7	3,2
Anhalt-Bitterfeld	8 885	6,0	19 928	20,9	2,2	105 681	11,8	215 250	17,4	2,0
Deutschland	8 166	5,3	18 232	18,6	2,2	93 962	11,4	193 806	17,0	2,1
Ausland	719	14,5	1 696	52,4	2,4	11 719	14,8	21 444	21,2	1,8
Börde	13 374	1,8	22 042	1,7	1,6	139 315	2,5	231 556	2,6	1,7
Deutschland	11 909	0,7	19 760	0,1	1,7	119 640	3,1	201 402	2,6	1,7
Ausland	1 465	11,4	2 282	18,2	1,6	19 675	-1,1	30 154	2,9	1,5
Burgenlandkreis	12 354	8,0	21 681	9,9	1,8	170 683	3,1	314 148	4,0	1,8
Deutschland	11 790	8,0	20 225	7,7	1,7	159 790	2,3	292 766	2,4	1,8
Ausland	564	7,2	1 456	53,9	2,6	10 893	16,0	21 382	32,7	2,0
Harz	54 493	3,1	118 812	6,1	2,2	686 096	4,3	1 663 416	4,6	2,4
Deutschland	52 456	1,9	114 595	4,9	2,2	653 920	4,5	1 587 100	4,9	2,4
Ausland	2 037	45,3	4 217	54,5	2,1	32 176	0,4	76 316	-2,0	2,4
Jerichower Land	5 395	4,4	8 792	-0,6	1,6	63 621	2,9	105 375	-2,1	1,7
Deutschland	4 977	2,0	8 075	-4,4	1,6	57 193	2,4	96 243	-3,4	1,7
Ausland	418	45,1	717	80,2	1,7	6 428	7,9	9 132	14,0	1,4
Mansfeld-Südharz	9 603	9,7	17 656	7,4	1,8	117 386	20,0	233 343	18,9	2,0
Deutschland	9 250	10,2	16 823	7,9	1,8	111 890	21,2	219 420	19,3	2,0
Ausland	353	-2,5	833	-1,8	2,4	5 496	-0,7	13 923	13,3	2,5
Saalekreis	16 822	1,8	35 162	11,8	2,1	199 159	3,5	378 344	6,4	1,9
Deutschland	15 430	5,3	31 558	14,5	2,0	173 922	3,4	331 967	7,1	1,9
Ausland	1 392	-25,5	3 604	-7,5	2,6	25 237	4,2	46 377	2,2	1,8
Salzlandkreis	8 924	6,3	15 893	3,7	1,8	104 843	8,4	191 165	7,7	1,8
Deutschland	8 139	2,8	14 332	-0,9	1,8	96 977	8,3	176 600	7,9	1,8
Ausland	785	63,5	1 561	80,7	2,0	7 866	10,9	14 565	5,1	1,9
Stendal	7 681	12,0	13 046	10,6	1,7	100 135	3,7	173 343	6,7	1,7
Deutschland	7 437	12,8	12 330	10,8	1,7	95 941	3,6	164 181	5,6	1,7
Ausland	244	-7,6	716	7,3	2,9	4 194	6,8	9 162	30,6	2,2
Wittenberg	11 298	10,8	19 585	10,3	1,7	157 514	4,2	278 460	3,7	1,8
Deutschland	10 551	12,3	17 960	13,1	1,7	141 103	6,4	248 023	6,9	1,8
Ausland	747	-6,5	1 625	-13,3	2,2	16 411	-11,7	30 437	-16,6	1,9

**6. Beherbergungsbetriebe (einschl. Camping), Schlafgelegenheiten und Auslastung der Kapazitäten
nach Reisegebieten und Betriebsarten**

Land Reisegebiet ----- Betriebsart	November 2019							Jan. bis Nov. 2019
	Betriebe			in den Betrieben angebotene Schlafgelegenheiten ¹				durch- schnitt- liche Aus- lastung
	ins- gesamt	darunter geöffnete		ins- gesamt	Verände- rung ge- genüber dem Vor- jahres- monat	durch- schnitt- liche Aus- lastung	nachrichtlich	
		zu- sammen	Verände- rung ge- genüber dem Vor- jahres- monat				maximales Angebot an Schlafge- legenheiten der letzten 13 Monate	
							Anzahl	
Sachsen-Anhalt								
Betriebe insgesamt	1 180	1 072	1,9	65 998	3,5	30,0	81 281	33,6
Hotels, Gasthöfe, Pensionen	828	790	1,4	39 159	2,8	35,9	40 859	39,2
Hotels (ohne Hotels garnis)	412	398	1,0	28 410	2,0	38,1	29 489	41,2
Hotels garnis	93	91	-3,2	4 603	6,4	37,5	4 727	40,2
Gasthöfe	85	80	1,3	1 676	1,9	22,8	1 804	28,6
Pensionen	238	221	4,2	4 470	4,5	24,9	4 839	29,2
Ferienunterkünfte und ähnliche Beherbergungsstätten	242	219	3,8	13 032	6,0	17,7	14 793	32,7
Erholungs- und Ferienheime	18	18	-5,3	1 706	-5,3	20,3	1 815	30,4
Ferienzentren	19	16	14,3	2 691	23,1	21,8	3 433	43,7
Ferienhäuser und Ferien- wohnungen	135	120	4,3	3 782	3,7	14,1	4 416	27,9
Jugendherbergen und Hütten	70	65	3,2	4 853	4,2	17,2	5 129	30,9
Campingplätze	82	35	3,0	9 776	4,6	1,5	21 536	9,7
Sonstige tourismusrelevante Unterkünfte	28	28	0,0	4 031	0,3	79,8	4 093	77,1
Vorsorge- und Reha-Kliniken	14	14	0,0	3 359	0,0	89,8	3 421	86,9
Schulungsheime	14	14	0,0	672	1,7	30,3	672	27,4
Harz und Harzvorland								
Betriebe zusammen	431	411	3,0	25 221	4,0	26,3	27 300	36,0
Hotels, Gasthöfe, Pensionen	284	274	4,2	13 376	3,6	34,7	13 774	43,2
Hotels (ohne Hotels garnis)	153	150	2,7	10 029	3,2	38,8	10 238	46,6
Hotels garnis	30	30	3,4	1 338	1,8	27,5	1 363	38,1
Gasthöfe	26	25	13,6	489	9,4	15,5	525	30,1
Pensionen	75	69	4,5	1 520	6,1	20,1	1 648	29,9
Ferienunterkünfte und ähnliche Beherbergungsstätten	125	118	-1,7	6 976	1,8	19,4	7 737	35,4
Erholungs- und Ferienheime	10	10	-9,1	1 019	-8,5	19,7	1 128	27,3
Ferienzentren	11	9	12,5	1 535	19,9	30,4	1 983	48,1
Ferienhäuser und Ferien- wohnungen	79	75	-2,6	2 543	-1,5	12,3	2 695	29,2
Jugendherbergen und Hütten	25	24	0,0	1 879	-0,1	19,9	1 931	37,0
Campingplätze	15	12	33,3	3 976	10,7	1,5	4 896	10,4
Sonstige tourismusrelevante Unterkünfte	7	7	0,0	893	1,2	66,7	893	63,6
Vorsorge- und Reha-Kliniken	2	2	0,0
Schulungsheime	5	5	0,0

¹ Doppelbetten zählen als 2 Schlafgelegenheiten. Für Camping wird 1 Stellplatz in 4 Schlafgelegenheiten umgerechnet.

**Noch 6. Beherbergungsbetriebe (einschl. Camping), Schlafgelegenheiten und Auslastung der Kapazitäten
nach Reisegebieten und Betriebsarten**

Land Reisegebiet ----- Betriebsart	November 2019							Jan. bis Nov. 2019
	Betriebe			in den Betrieben angebotene Schlafgelegenheiten ¹				durch- schnitt- liche Aus- lastung
	ins- gesamt	darunter geöffnete		ins- gesamt	Verände- rung ge- genüber dem Vor- jahres- monat	durch- schnitt- liche Aus- lastung	nachrichtlich	
		zu- sammen	Verände- rung ge- genüber dem Vor- jahres- monat				maximales Angebot an Schlafge- legenheiten der letzten 13 Monate	
							Anzahl	
Halle, Saale, Unstrut								
Betriebe zusammen	235	211	-0,9	12 963	2,8	32,8	15 359	34,9
Hotels, Gasthöfe, Pensionen	181	169	-1,7	8 836	3,6	35,1	9 434	36,0
Hotels (ohne Hotels garnis)	87	83	-1,2	6 166	0,6	35,9	6 582	37,1
Hotels garnis	23	23	-8,0	1 510	22,8	39,2	1 536	38,3
Gasthöfe	20	17	0,0	368	-1,1	21,8	443	28,2
Pensionen	51	46	0,0	792	-0,9	26,7	873	27,7
Ferienunterkünfte und ähnliche								
Beherbergungsstätten	31	28	3,7
Erholungs- und Ferienheime	2	2	0,0
Ferienzentren	1	1	0,0
Ferienhäuser und Ferien- wohnungen	12	10	11,1
Jugendherbergen und Hütten	16	15	0,0	1 311	1,9	15,2	1 333	27,8
Campingplätze	16	7	0,0	1 400	0,0	0,6	3 140	14,0
Sonstige tourismusrelevante								
Unterkünfte	7	7	0,0
Vorsorge- und Reha-Kliniken	4	4	0,0	722	0,0	85,0	722	86,2
Schulungsheime	3	3	0,0
Anhalt-Wittenberg								
Betriebe zusammen	171	146	0,7	9 270	1,7	30,9	12 520	32,3
Hotels, Gasthöfe, Pensionen	121	112	-1,8	5 314	0,4	35,9	5 615	39,3
Hotels (ohne Hotels garnis)	56	51	-3,8	3 874	-0,7	38,0	4 056	42,0
Hotels garnis	12	11	0,0	447	4,0	41,0	486	43,6
Gasthöfe	14	14	0,0	265	3,5	21,5	267	23,1
Pensionen	39	36	0,0	728	3,0	26,4	806	28,4
Ferienunterkünfte und ähnliche								
Beherbergungsstätten	33	25	13,6	1 455	17,3	14,0	1 908	26,8
Erholungs- und Ferienheime	1	1	0,0
Ferienzentren	1	1	0,0
Ferienhäuser und Ferien- wohnungen	19	12	9,1
Jugendherbergen und Hütten	12	11	22,2	804	26,8	18,1	885	30,7
Campingplätze	14	6	0,0	1 696	-4,3	0,9	4 192	10,2
Sonstige tourismusrelevante								
Unterkünfte	3	3	0,0	805	0,0	92,5	805	86,2
Vorsorge- und Reha-Kliniken	2	2	0,0
Schulungsheime	1	1	0,0

¹ Doppelbetten zählen als 2 Schlafgelegenheiten. Für Camping wird 1 Stellplatz in 4 Schlafgelegenheiten umgerechnet.

**Noch 6. Beherbergungsbetriebe (einschl. Camping), Schlafgelegenheiten und Auslastung der Kapazitäten
nach Reisegebieten und Betriebsarten**

Land Reisegebiet ----- Betriebsart	November 2019							Jan. bis Nov. 2019
	Betriebe			in den Betrieben angebotene Schlafgelegenheiten ¹				durch- schnitt- liche Aus- lastung
	ins- gesamt	darunter geöffnete		ins- gesamt	Verände- rung ge- genüber dem Vor- jahres- monat	durch- schnitt- liche Aus- lastung	nachrichtlich	
		zu- sammen	Verände- rung ge- genüber dem Vor- jahres- monat				maximales Angebot an Schlafge- legenheiten der letzten 13 Monate	
							Anzahl	
Magdeburg, Elbe-Börde-Heide								
Betriebe zusammen	230	208	5,1	14 178	8,6	33,4	18 454	30,8
Hotels, Gasthöfe, Pensionen	166	162	3,2	8 990	2,2	40,2	9 267	37,8
Hotels (ohne Hotels garnis)	77	76	2,7	6 662	2,6	41,3	6 872	38,3
Hotels garnis	22	21	-8,7	1 103	-3,8	47,0	1 137	45,7
Gasthöfe	16	15	-11,8	332	-4,6	25,5	347	25,2
Pensionen	51	50	16,3	893	10,4	28,9	911	28,2
Ferienunterkünfte und ähnliche Beherbergungsstätten	33	30	15,4	1 479	23,8	14,6	1 648	27,3
Erholungs- und Ferienheime	4	4	0,0
Ferienzentren	2	2	100,0
Ferienhäuser und Ferien- wohnungen	15	14	27,3	313	11,8	23,1	363	22,2
Jugendherbergen und Hütten	12	10	0,0	554	0,2	16,3	673	27,2
Campingplätze	22	7	16,7	2 564	33,3	1,8	6 332	6,8
Sonstige tourismusrelevante Unterkünfte	9	9	0,0	1 145	0,0	74,7	1 207	72,9
Vorsorge- und Reha-Kliniken	4	4	0,0	860	0,0	89,2	922	88,3
Schulungsheime	5	5	0,0	285	0,0	30,9	285	26,1
Altmark								
Betriebe zusammen	113	96	-1,0	4 366	-7,8	30,6	7 648	29,9
Hotels, Gasthöfe, Pensionen	76	73	0,0	2 643	2,7	30,0	2 769	33,8
Hotels (ohne Hotels garnis)	39	38	2,7	1 679	3,8	30,1	1 741	34,6
Hotels garnis	6	6	0,0	205	0,0	29,4	205	28,3
Gasthöfe	9	9	0,0	222	0,5	37,7	222	37,8
Pensionen	22	20	-4,8	537	1,3	26,9	601	31,8
Ferienunterkünfte und ähnliche Beherbergungsstätten	20	18	12,5
Erholungs- und Ferienheime	1	1	0,0
Ferienzentren	4	3	0,0
Ferienhäuser und Ferien- wohnungen	10	9	28,6	268	40,3	13,1	292	23,2
Jugendherbergen und Hütten	5	5	0,0	305	0,0	8,1	307	15,3
Campingplätze	15	3	-40,0	140	-78,7	9,3	2 976	9,1
Sonstige tourismusrelevante Unterkünfte	2	2	0,0
Vorsorge- und Reha-Kliniken	2	2	0,0
Schulungsheime	-	-	-	-	-	-	-	-

¹ Doppelbetten zählen als 2 Schlafgelegenheiten. Für Camping wird 1 Stellplatz in 4 Schlafgelegenheiten umgerechnet.

**7. Ankünfte, Übernachtungen und Aufenthaltsdauer der Gäste in Beherbergungsbetrieben (einschl. Camping)
nach Reisegebieten, Betriebsarten und zusammengefassten Gästegruppen**

Land, Reisegebiet ----- Betriebsart ----- Ständiger Wohnsitz der Gäste Deutschland/Ausland	November 2019					Januar bis November 2019				
	Ankünfte		Übernachtungen		durch- schn. Aufent- halts- dauer	Ankünfte		Übernachtungen		durch- schn. Aufent- halts- dauer
	insge- samt	Veränd. gegen- über Vorj.- monat	insge- samt	Veränd. gegen- über Vorj.- monat		insge- samt	Veränd. gegen- über Vorj.- zeitr.	insge- samt	Veränd. gegen- über Vorj.- zeitr.	
	Anzahl	%	Anzahl	%	Tage	Anzahl	%	Anzahl	%	Tage
Sachsen-Anhalt										
Betriebe insgesamt	259 360	4,7	587 148	6,3	2,3	3 368 025	5,1	8 080 139	5,2	2,4
Deutschland	241 906	4,1	547 561	5,4	2,3	3 109 479	5,5	7 532 504	5,2	2,4
Ausland	17 454	15,1	39 587	19,8	2,3	258 546	0,2	547 635	4,0	2,1
Hotels, Gasthöfe, Pensionen	223 640	6,3	417 335	8,7	1,9	2 591 204	5,2	5 046 257	6,5	1,9
Deutschland	207 298	5,7	383 214	7,5	1,8	2 368 153	5,8	4 622 149	7,0	2,0
Ausland	16 342	15,4	34 121	25,0	2,1	223 051	-0,7	424 108	1,9	1,9
Hotels (ohne Hotels garnis)	173 224	5,7	322 215	9,3	1,9	1 998 319	4,5	3 873 610	6,4	1,9
Deutschland	159 728	4,9	295 702	8,2	1,9	1 815 237	5,2	3 540 803	7,0	2,0
Ausland	13 496	15,8	26 513	24,0	2,0	183 082	-2,0	332 807	0,3	1,8
Hotels garnis	29 953	12,3	51 433	9,8	1,7	318 102	9,7	576 755	8,2	1,8
Deutschland	27 938	12,3	47 615	9,8	1,7	289 724	9,7	525 261	8,4	1,8
Ausland	2 015	12,2	3 818	9,5	1,9	28 378	9,6	51 494	6,1	1,8
Gasthöfe	6 119	2,4	11 388	4,0	1,9	82 955	6,2	163 676	10,4	2,0
Deutschland	5 921	1,5	10 931	3,4	1,8	80 250	6,7	157 247	10,7	2,0
Ausland	198	38,5	457	21,5	2,3	2 705	-7,1	6 429	3,9	2,4
Pensionen	14 344	4,3	32 299	3,1	2,3	191 828	5,4	432 216	4,0	2,3
Deutschland	13 711	4,0	28 966	-1,1	2,1	182 942	5,7	398 838	3,4	2,2
Ausland	633	12,0	3 333	62,0	5,3	8 886	-1,2	33 378	12,3	3,8

**Noch 7. Ankünfte, Übernachtungen und Aufenthaltsdauer der Gäste in Beherbergungsbetrieben (einschl.Camping)
nach Reisegebieten, Betriebsarten und zusammengefassten Gästegruppen**

Land, Reisegebiet ----- Betriebsart ----- Ständiger Wohnsitz der Gäste Deutschland/Ausland	November 2019					Januar bis November 2019				
	Ankünfte		Übernachtungen		durch- schn. Aufent- halts- dauer	Ankünfte		Übernachtungen		durch- schn. Aufent- halts- dauer
	insge- samt	Veränd. gegen- über Vorj.- monat	insge- samt	Veränd. gegen- über Vorj.- monat		insge- samt	Veränd. gegen- über Vorj.- zeitr.	insge- samt	Veränd. gegen- über Vorj.- zeitr.	
Sachsen-Anhalt										
Ferienunterkünfte u. ähnliche										
Beherbergungsstätten	26 773	-4,9	69 060	3,2	2,6	489 037	1,7	1 484 262	3,9	3,0
Deutschland	25 784	-5,3	63 966	4,3	2,5	472 597	1,6	1 401 470	3,4	3,0
Ausland	989	6,9	5 094	-9,3	5,2	16 440	4,7	82 792	13,9	5,0
Erholungs- und Ferienheime	4 805	-21,6	10 398	-16,3	2,2	69 083	-14,2	177 225	-10,4	2,6
Deutschland	4 772	-20,1	10 238	-11,4	2,1	68 250	-13,6	174 406	-9,8	2,6
Ausland	33	-78,8	160	-81,5	4,8	833	-46,0	2 819	-34,9	3,4
Ferienzentren	6 483	17,6	17 596	17,8	2,7	122 727	12,6	429 246	12,7	3,5
Deutschland	6 327	16,4	17 297	22,0	2,7	118 995	11,9	408 860	11,3	3,4
Ausland	156	100,0	299	-60,4	1,9	3 732	37,2	20 386	50,6	5,5
Ferienhäuser, -wohnungen	4 651	-3,3	16 053	4,9	3,5	105 062	3,7	377 307	5,3	3,6
Deutschland	4 394	-1,9	13 451	2,5	3,1	100 047	4,4	344 060	5,9	3,4
Ausland	257	-22,1	2 602	19,0	10,1	5 015	-7,8	33 247	-0,3	6,6
Jugendherbergen, Hütten	10 834	-7,5	25 013	3,1	2,3	192 165	1,2	500 484	1,8	2,6
Deutschland	10 291	-9,3	22 980	2,3	2,2	185 305	0,8	474 144	0,9	2,6
Ausland	543	50,4	2 033	12,5	3,7	6 860	14,3	26 340	22,5	3,8
Campingplätze	1 608	-11,3	4 212	-12,8	2,6	210 434	13,1	512 352	11,8	2,4
Deutschland	1 537	-13,6	3 920	-17,9	2,6	192 105	13,7	473 264	12,2	2,5
Ausland	71	108,8	292	421,4	4,1	18 329	7,1	39 088	6,9	2,1
Sonstige tourismusrelevante										
Unterkünfte	7 339	0,4	96 541	-0,2	13,2	77 350	2,5	1 037 268	-2,0	13,4
Deutschland	7 287	0,3	96 461	-0,2	13,2	76 624	2,1	1 035 621	-2,1	13,5
Ausland	52	8,3	80	25,0	1,5	726	50,3	1 647	68,4	2,3
Vorsorge- u. Reha-Kliniken	4 419	0,5	90 442	-0,6	20,5	48 340	1,0	976 749	-2,5	20,2
Deutschland	4 419	0,5	90 442	-0,6	20,5	48 340	1,0	976 749	-2,5	20,2
Ausland	-	-	-	-	-	-	-	-	-	-
Schulungsheime	2 920	0,1	6 099	6,9	2,1	29 010	5,0	60 519	6,4	2,1
Deutschland	2 868	0,0	6 019	6,7	2,1	28 284	4,2	58 872	5,3	2,1
Ausland	52	8,3	80	25,0	1,5	726	50,3	1 647	68,4	2,3

**Noch 7. Ankünfte, Übernachtungen und Aufenthaltsdauer der Gäste in Beherbergungsbetrieben (einschl.Camping)
nach Reisegebieten, Betriebsarten und zusammengefassten Gästegruppen**

Land, Reisegebiet ----- Betriebsart ----- Ständiger Wohnsitz der Gäste Deutschland/Ausland	November 2019					Januar bis November 2019				
	Ankünfte		Übernachtungen		durch- schn. Aufent- halts- dauer	Ankünfte		Übernachtungen		durch- schn. Aufent- halts- dauer
	insge- samt	Veränd. gegen- über Vorj.- monat	insge- samt	Veränd. gegen- über Vorj.- monat		insge- samt	Veränd. gegen- über Vorj.- zeitr.	insge- samt	Veränd. gegen- über Vorj.- zeitr.	
	Anzahl	%	Anzahl	%	Tage	Anzahl	%	Anzahl	%	Tage
Harz und Harzvorland										
Betriebe zusammen	81 518	1,1	196 769	6,5	2,4	1 141 842	5,3	3 091 395	5,7	2,7
Deutschland	78 855	0,3	190 358	5,6	2,4	1 092 766	5,4	2 955 582	5,6	2,7
Ausland	2 663	32,7	6 411	41,3	2,4	49 076	1,6	135 813	7,5	2,8
Hotels, Gasthöfe, Pensionen	64 096	4,0	136 468	6,3	2,1	803 482	6,4	1 896 759	6,2	2,4
Deutschland	61 706	3,1	131 418	5,3	2,1	765 810	6,7	1 806 520	6,5	2,4
Ausland	2 390	35,5	5 050	41,2	2,1	37 672	0,2	90 239	0,1	2,4
Hotels (ohne Hotels garnis)	53 189	5,0	114 631	7,2	2,2	643 152	6,4	1 532 942	6,0	2,4
Deutschland	51 237	3,8	110 578	5,9	2,2	614 057	6,7	1 464 196	6,3	2,4
Ausland	1 952	49,6	4 053	62,4	2,1	29 095	- 0,1	68 746	0,5	2,4
Hotels garnis	5 660	-6,4	10 826	-3,9	1,9	78 506	9,7	166 633	7,9	2,1
Deutschland	5 405	-6,4	10 357	-2,0	1,9	73 711	10,2	156 239	10,2	2,1
Ausland	255	-6,9	469	-32,0	1,8	4 795	2,4	10 394	-18,1	2,2
Gasthöfe	1 137	-2,2	2 221	-10,7	2,0	21 392	6,2	49 275	8,3	2,3
Deutschland	1 105	-1,6	2 137	-9,6	1,9	20 523	7,7	47 023	9,2	2,3
Ausland	32	-20,0	84	-32,3	2,6	869	-21,3	2 252	-7,2	2,6
Pensionen	4 110	9,4	8 790	13,9	2,1	60 432	2,0	147 909	4,6	2,4
Deutschland	3 959	9,6	8 346	12,1	2,1	57 519	1,7	139 062	3,2	2,4
Ausland	151	4,1	444	65,7	2,9	2 913	9,1	8 847	33,3	3,0

**Noch 7. Ankünfte, Übernachtungen und Aufenthaltsdauer der Gäste in Beherbergungsbetrieben (einschl.Camping)
nach Reisegebieten, Betriebsarten und zusammengefassten Gästegruppen**

Land, Reisegebiet ----- Betriebsart ----- Ständiger Wohnsitz der Gäste Deutschland/Ausland	November 2019					Januar bis November 2019				
	Ankünfte		Übernachtungen		durch- schn. Aufent- halts- dauer	Ankünfte		Übernachtungen		durch- schn. Aufent- halts- dauer
	insge- samt	Veränd. gegen- über Vorj.- monat	insge- samt	Veränd. gegen- über Vorj.- monat		insge- samt	Veränd. gegen- über Vorj.- zeitr.	insge- samt	Veränd. gegen- über Vorj.- zeitr.	
	Anzahl	%	Anzahl	%	Tage	Anzahl	%	Anzahl	%	Tage
Halle, Saale, Unstrut										
Betriebe zusammen	56 952	2,8	123 406	7,6	2,2	711 213	3,0	1 560 080	5,6	2,2
Deutschland	53 129	3,5	114 348	6,9	2,2	651 069	3,3	1 440 171	5,4	2,2
Ausland	3 823	-6,1	9 058	16,5	2,4	60 144	-0,4	119 909	9,2	2,0
Hotels, Gasthöfe, Pensionen	51 145	3,4	92 542	10,2	1,8	576 948	1,7	1 039 893	5,9	1,8
Deutschland	47 566	4,6	84 684	10,4	1,8	522 412	2,2	937 711	6,0	1,8
Ausland	3 579	-10,0	7 858	8,4	2,2	54 536	-2,7	102 182	5,3	1,9
Hotels (ohne Hotels garnis)	37 099	-2,5	66 269	8,5	1,8	436 724	0,2	769 779	5,4	1,8
Deutschland	34 221	-1,5	60 666	9,3	1,8	390 905	0,3	691 509	5,6	1,8
Ausland	2 878	-13,8	5 603	0,4	1,9	45 819	-1,4	78 270	3,7	1,7
Hotels garnis	10 033	39,3	17 754	21,2	1,8	85 780	11,4	158 516	7,6	1,8
Deutschland	9 458	41,2	16 636	24,1	1,8	79 321	13,3	144 384	8,2	1,8
Ausland	575	13,9	1 118	-10,1	1,9	6 459	-7,4	14 132	2,1	2,2
Gasthöfe	1 402	-6,5	2 412	-1,3	1,7	19 577	-0,3	38 061	12,0	1,9
Deutschland	1 378	-7,0	2 340	-2,2	1,7	19 229	-0,8	37 280	11,3	1,9
Ausland	24	33,3	72	41,2	3,0	348	43,2	781	62,0	2,2
Pensionen	2 611	-2,3	6 107	5,0	2,3	34 867	0,3	73 537	4,6	2,1
Deutschland	2 509	-2,0	5 042	-7,4	2,0	32 957	1,8	64 538	2,3	2,0
Ausland	102	-10,5	1 065	185,5	10,4	1 910	-19,4	8 999	24,1	4,7

[illegible]

**Noch 7. Ankünfte, Übernachtungen und Aufenthaltsdauer der Gäste in Beherbergungsbetrieben (einschl. Camping)
nach Reisegebieten, Betriebsarten und zusammengefassten Gästegruppen**

Land, Reisegebiet ----- Betriebsart ----- Ständiger Wohnsitz der Gäste Deutschland/Ausland	November 2019					Januar bis November 2019				
	Ankünfte		Übernachtungen		durch- schn. Aufent- halts- dauer	Ankünfte		Übernachtungen		durch- schn. Aufent- halts- dauer
	insge- samt	Veränd. gegen- über Vorj.- monat	insge- samt	Veränd. gegen- über Vorj.- monat		insge- samt	Veränd. gegen- über Vorj.- zeitr.	insge- samt	Veränd. gegen- über Vorj.- zeitr.	
	Anzahl	%	Anzahl	%	Tage	Anzahl	%	Anzahl	%	Tage
Anhalt-Wittenberg										
Betriebe zusammen	36 018	18,9	85 014	16,7	2,4	507 544	10,9	1 190 333	10,0	2,3
Deutschland	32 350	18,1	78 516	17,0	2,4	452 295	13,1	1 089 234	11,7	2,4
Ausland	3 668	26,7	6 498	13,4	1,8	55 249	-4,7	101 099	-5,2	1,8
Hotels, Gasthöfe, Pensionen	31 538	19,5	56 128	22,6	1,8	392 983	12,3	699 315	13,5	1,8
Deutschland	28 153	18,4	50 381	22,1	1,8	345 412	15,1	619 147	16,5	1,8
Ausland	3 385	30,3	5 747	26,6	1,7	47 571	-4,6	80 168	-5,4	1,7
Hotels (ohne Hotels garnis)	25 508	19,6	43 587	24,2	1,7	314 809	11,4	543 272	12,8	1,7
Deutschland	22 553	18,5	38 814	23,9	1,7	273 762	14,8	475 315	16,0	1,7
Ausland	2 955	29,2	4 773	26,5	1,6	41 047	-7,0	67 957	-5,7	1,7
Hotels garnis	3 001	33,9	5 496	40,2	1,8	35 437	27,2	65 195	35,6	1,8
Deutschland	2 679	32,4	4 998	38,5	1,9	30 610	27,4	58 176	37,8	1,9
Ausland	322	47,7	498	59,6	1,5	4 827	26,2	7 019	19,7	1,5
Gasthöfe	801	15,9	1 710	28,3	2,1	10 790	13,6	20 565	20,5	1,9
Deutschland	795	16,4	1 660	26,4	2,1	10 495	15,3	19 999	22,5	1,9
Ausland	6	-25,0	50	150,0	8,3	295	-25,1	566	-23,8	1,9
Pensionen	2 228	4,9	5 335	-2,2	2,4	31 947	6,7	70 283	1,7	2,2
Deutschland	2 126	4,2	4 909	-2,2	2,3	30 545	7,4	65 657	4,1	2,1
Ausland	102	21,4	426	-1,8	4,2	1 402	-7,2	4 626	-23,8	3,3

**Noch 7. Ankünfte, Übernachtungen und Aufenthaltsdauer der Gäste in Beherbergungsbetrieben (einschl. Camping)
nach Reisegebieten, Betriebsarten und zusammengefassten Gästegruppen**

[illegible]

**Noch 7. Ankünfte, Übernachtungen und Aufenthaltsdauer der Gäste in Beherbergungsbetrieben (einschl. Camping)
nach Reisegebieten, Betriebsarten und zusammengefassten Gästegruppen**

Land, Reisegebiet ----- Betriebsart ----- Ständiger Wohnsitz der Gäste Deutschland/Ausland	November 2019					Januar bis November 2019				
	Ankünfte		Übernachtungen		durch- schn. Aufent- halts- dauer	Ankünfte		Übernachtungen		durch- schn. Aufent- halts- dauer
	insge- samt	Veränd. gegen- über Vorj.- monat	insge- samt	Veränd. gegen- über Vorj.- monat		insge- samt	Veränd. gegen- über Vorj.- zeitr.	insge- samt	Veränd. gegen- über Vorj.- zeitr.	
	Anzahl	%	Anzahl	%	Tage	Anzahl	%	Anzahl	%	Tage
Magdeburg, Elbe-Börde-Heide										
Betriebe zusammen	68 791	3,8	141 852	0,3	2,1	768 887	3,7	1 635 419	1,7	2,1
Deutschland	62 100	2,4	126 357	-1,5	2,0	684 049	3,8	1 470 334	1,6	2,1
Ausland	6 691	18,1	15 495	17,8	2,3	84 838	2,9	165 085	2,8	1,9
Hotels, Gasthöfe, Pensionen	63 542	4,0	108 376	4,1	1,7	656 886	3,6	1 120 424	4,2	1,7
Deutschland	57 112	2,4	94 707	0,7	1,7	580 610	3,7	986 933	4,1	1,7
Ausland	6 430	21,5	13 669	35,5	2,1	76 276	3,1	133 491	5,2	1,8
Hotels (ohne Hotels garnis)	48 194	4,8	82 559	5,5	1,7	496 340	3,1	844 638	5,4	1,7
Deutschland	42 787	2,8	71 008	2,0	1,7	433 604	3,5	734 717	5,9	1,7
Ausland	5 407	23,3	11 551	33,9	2,1	62 736	0,5	109 921	2,3	1,8
Hotels garnis	10 294	-1,1	15 550	-0,7	1,5	107 768	2,8	167 065	-0,5	1,6
Deutschland	9 462	-1,8	13 968	-3,3	1,5	96 035	1,2	148 472	-2,8	1,5
Ausland	832	7,2	1 582	30,7	1,9	11 733	18,6	18 593	21,8	1,6
Gasthöfe	1 295	0,8	2 536	5,7	2,0	14 860	6,2	28 332	2,5	1,9
Deutschland	1 218	-2,5	2 397	2,9	2,0	14 227	6,1	27 001	2,4	1,9
Ausland	77	113,9	139	95,8	1,8	633	8,8	1 331	4,0	2,1
Pensionen	3 759	10,5	7 731	-0,8	2,1	37 918	11,8	80 389	2,4	2,1
Deutschland	3 645	10,2	7 334	-3,7	2,0	36 744	12,1	76 743	1,6	2,1
Ausland	114	21,3	397	118,1	3,5	1 174	3,5	3 646	21,9	3,1

**Noch 7. Ankünfte, Übernachtungen und Aufenthaltsdauer der Gäste in Beherbergungsbetrieben (einschl. Camping)
nach Reisegebieten, Betriebsarten und zusammengefassten Gästegruppen**

Land, Reisegebiet ----- Betriebsart ----- Ständiger Wohnsitz der Gäste Deutschland/Ausland	November 2019					Januar bis November 2019				
	Ankünfte		Übernachtungen		durch- schn. Aufent- halts- dauer	Ankünfte		Übernachtungen		durch- schn. Aufent- halts- dauer
	insge- samt	Veränd. gegen- über Vorj.- monat	insge- samt	Veränd. gegen- über Vorj.- monat		insge- samt	Veränd. gegen- über Vorj.- zeitr.	insge- samt	Veränd. gegen- über Vorj.- zeitr.	
	Anzahl	%	Anzahl	%	Tage	Anzahl	%	Anzahl	%	Tage
Magdeburg, Elbe-Börde-Heide										
Ferienunterkünfte u. ähnliche										
Beherbergungsstätten	2 398	-9,0	6 468	-25,9	2,7	45 566	-0,1	136 150	-1,5	3,0
Deutschland	2 205	-4,9	4 742	-17,4	2,2	42 520	-0,4	114 618	-1,0	2,7
Ausland	193	-39,3	1 726	-42,2	8,9	3 046	3,9	21 532	-4,1	7,1
Erholungs- und Ferienheime
Deutschland
Ausland
Ferienzentren
Deutschland
Ausland
Ferienhäuser, -wohnungen	379	20,7	2 167	11,2	5,7	4 394	-3,6	23 677	-0,5	5,4
Deutschland	321	41,4	1 062	14,1	3,3	3 407	-9,9	11 495	-8,6	3,4
Ausland	58	-33,3	1 105	8,7	19,1	987	26,9	12 182	8,7	12,3
Jugendherbergen, Hütten	1 420	-6,6	2 717	-20,8	1,9	24 944	-3,5	55 047	-4,5	2,2
Deutschland	1 329	-9,8	2 303	-20,6	1,7	23 627	-4,0	50 169	-3,6	2,1
Ausland	91	89,6	414	-21,7	4,5	1 317	6,3	4 878	-13,0	3,7
Campingplätze	534	4,1	1 354	-23,6	2,5	43 157	8,9	98 873	1,5	2,3
Deutschland	518	2,6	1 334	-24,4	2,6	38 339	10,8	90 348	3,7	2,4
Ausland	16	100,0	20	150,0	1,3	4 818	-4,0	8 525	-17,3	1,8
Sonstige tourismusrelevante										
Unterkünfte	2 317	12,3	25 654	-4,5	11,1	23 278	4,6	279 972	-5,6	12,0
Deutschland	2 265	12,4	25 574	-4,6	11,3	22 580	3,6	278 435	-5,8	12,3
Ausland	52	8,3	80	25,0	1,5	698	49,8	1 537	70,6	2,2
Vorsorge- u. Reha-Kliniken	973	-4,2	23 011	-7,1	23,6	10 873	-4,0	255 165	-7,2	23,5
Deutschland	973	-4,2	23 011	-7,1	23,6	10 873	-4,0	255 165	-7,2	23,5
Ausland	-	-	-	-	-	-	-	-	-	-
Schulungsheime	1 344	28,4	2 643	25,9	2,0	12 405	13,4	24 807	15,7	2,0
Deutschland	1 292	29,3	2 563	25,9	2,0	11 707	11,8	23 270	13,2	2,0
Ausland	52	8,3	80	25,0	1,5	698	49,8	1 537	70,6	2,2

**Noch 7. Ankünfte, Übernachtungen und Aufenthaltsdauer der Gäste in Beherbergungsbetrieben (einschl. Camping)
nach Reisegebieten, Betriebsarten und zusammengefassten Gästegruppen**

Land, Reisegebiet ----- Betriebsart ----- Ständiger Wohnsitz der Gäste Deutschland/Ausland	November 2019					Januar bis November 2019				
	Ankünfte		Übernachtungen		durch- schn. Aufent- halts- dauer	Ankünfte		Übernachtungen		durch- schn. Aufent- halts- dauer
	insge- samt	Veränd. gegen- über Vorj.- monat	insge- samt	Veränd. gegen- über Vorj.- monat		insge- samt	Veränd. gegen- über Vorj.- zeitr.	insge- samt	Veränd. gegen- über Vorj.- zeitr.	
	Anzahl	%	Anzahl	%	Tage	Anzahl	%	Anzahl	%	Tage
Altmark										
Betriebe zusammen	16 081	7,0	40 107	4,0	2,5	238 539	3,9	602 912	1,7	2,5
Deutschland	15 472	6,8	37 982	3,5	2,5	229 300	3,9	577 183	1,3	2,5
Ausland	609	14,3	2 125	15,1	3,5	9 239	4,3	25 729	11,5	2,8
Hotels, Gasthöfe, Pensionen	13 319	12,8	23 821	10,4	1,8	160 905	3,7	289 866	4,3	1,8
Deutschland	12 761	13,2	22 024	11,6	1,7	153 909	4,0	271 838	4,4	1,8
Ausland	558	4,7	1 797	-2,7	3,2	6 996	-2,2	18 028	3,5	2,6
Hotels (ohne Hotels garnis)	9 234	16,8	15 169	13,3	1,6	107 294	0,0	182 979	0,5	1,7
Deutschland	8 930	18,0	14 636	17,3	1,6	102 909	0,4	175 066	0,9	1,7
Ausland	304	-10,9	533	-41,0	1,8	4 385	-7,6	7 913	-7,0	1,8
Hotels garnis	965	25,7	1 807	33,4	1,9	10 611	19,4	19 346	25,0	1,8
Deutschland	934	25,4	1 656	25,2	1,8	10 047	19,9	17 990	23,2	1,8
Ausland	31	34,8	151	371,9	4,9	564	11,0	1 356	54,6	2,4
Gasthöfe	1 484	11,0	2 509	10,0	1,7	16 336	9,8	27 443	13,9	1,7
Deutschland	1 425	10,0	2 397	10,4	1,7	15 776	10,4	25 944	13,6	1,6
Ausland	59	43,9	112	1,8	1,9	560	-4,9	1 499	19,2	2,7
Pensionen	1 636	-8,6	4 336	-4,8	2,7	26 664	10,4	60 098	6,8	2,3
Deutschland	1 472	-11,4	3 335	-11,2	2,3	25 177	10,2	52 838	6,7	2,1
Ausland	164	28,1	1 001	25,0	6,1	1 487	13,6	7 260	7,3	4,9

**Noch 7. Ankünfte, Übernachtungen und Aufenthaltsdauer der Gäste in Beherbergungsbetrieben (einschl. Camping)
nach Reisegebieten, Betriebsarten und zusammengefassten Gästegruppen**

[illegible]

**8. Ankünfte, Übernachtungen und Aufenthaltsdauer der Gäste in Beherbergungsbetrieben (einschl. Camping)
nach Reisegebieten und Herkunftsländern**

Land Reisegebiet ----- Herkunftsland	November 2019					Januar bis November 2019				
	Ankünfte		Übernachtungen		durch- schn. Aufent- halts- dauer	Ankünfte		Übernachtungen		durch- schn. Aufent- halts- dauer
	insge- samt	Veränd. gegen- über Vorj.- monat	insge- samt	Veränd. gegen- über Vorj.- monat		insge- samt	Veränd. gegen- über Vorj.- zeitr.	insge- samt	Veränd. gegen- über Vorj.- zeitr.	
	Anzahl	%	Anzahl	%	Tage	Anzahl	%	Anzahl	%	Tage
Sachsen-Anhalt										
Insgesamt	259 360	4,7	587 148	6,3	2,3	3 368 025	5,1	8 080 139	5,2	2,4
Deutschland	241 906	4,1	547 561	5,4	2,3	3 109 479	5,5	7 532 504	5,2	2,4
Ausland	17 454	15,1	39 587	19,8	2,3	258 546	0,2	547 635	4,0	2,1
Europa	14 812	19,3	33 314	21,2	2,2	225 059	5,2	478 026	8,7	2,1
Belgien	566	55,5	1 040	51,4	1,8	7 274	11,6	14 238	15,3	2,0
Bulgarien	85	136,1	433	469,7	5,1	790	0,6	4 363	133,2	5,5
Dänemark	492	-9,1	949	5,8	1,9	25 379	3,2	47 257	4,9	1,9
Estland	77	541,7	169	550,0	2,2	561	13,1	1 065	26,2	1,9
Finnland	209	25,9	485	77,0	2,3	2 449	-8,1	4 285	-7,1	1,7
Frankreich	515	-8,7	1 061	-5,4	2,1	6 736	-0,1	12 220	-3,9	1,8
Griechenland	58	38,1	76	1,3	1,3	515	-10,7	916	-25,8	1,8
Irland	86	91,1	129	43,3	1,5	958	8,2	2 254	-15,3	2,4
Island	9	50,0	23	109,1	2,6	146	-12,0	292	-1,0	2,0
Italien	496	-17,7	1 165	-3,5	2,3	6 912	-1,2	13 642	-0,9	2,0
Kroatien	53	8,2	229	44,0	4,3	798	58,6	3 189	62,0	4,0
Lettland	133	98,5	371	89,3	2,8	894	16,3	1 826	8,4	2,0
Litauen	264	35,4	535	76,6	2,0	3 845	0,1	6 227	19,0	1,6
Luxemburg	89	61,8	225	120,6	2,5	893	9,4	1 903	16,3	2,1
Malta	2	-	2	-	1,0	45	28,6	121	70,4	2,7
Niederlande	1 697	18,2	3 418	30,7	2,0	40 707	3,8	91 829	9,6	2,3
Norwegen	158	21,5	328	63,2	2,1	4 482	8,9	6 676	13,2	1,5
Österreich	1 046	26,6	1 987	9,4	1,9	15 488	5,0	30 916	9,0	2,0
Polen	2 163	11,3	6 017	11,7	2,8	23 071	6,2	66 864	18,6	2,9
Portugal	86	-31,7	205	-69,2	2,4	1 120	30,4	3 422	-2,3	3,1
Rumänien	262	-65,7	1 278	-36,5	4,9	2 073	-22,8	9 044	-14,5	4,4
Russische Föderation	711	66,9	1 398	22,1	2,0	5 190	3,0	10 396	-5,0	2,0
Schweden	320	31,7	515	27,8	1,6	12 950	-3,4	18 628	-0,8	1,4
Schweiz	822	-6,2	1 401	-7,6	1,7	15 818	0,4	28 568	2,5	1,8
Slowakische Republik	208	16,2	737	-0,8	3,5	2 209	17,8	7 373	19,5	3,3
Slowenien	98	-16,9	119	-72,7	1,2	871	-0,5	3 339	42,1	3,8
Spanien	835	53,2	1 321	64,5	1,6	7 391	10,8	11 511	3,6	1,6
Tschechische Republik	842	46,7	2 283	86,8	2,7	9 978	36,8	20 269	28,3	2,0
Türkei	51	-13,6	159	50,0	3,1	777	-20,4	2 821	-28,1	3,6
Ukraine	576	231,0	793	68,4	1,4	4 186	79,6	7 144	51,5	1,7
Ungarn	295	13,5	748	-10,3	2,5	2 855	-13,7	8 650	-22,2	3,0
Vereinigtes Königreich	779	33,8	2 027	58,0	2,6	12 349	10,3	25 649	19,6	2,1
Zypern	1	-75,0	1	-80,0	1,0	49	-7,5	91	-6,2	1,9
Sonstige europäische Länder	728	78,0	1 687	181,6	2,3	5 300	-1,8	11 038	1,3	2,1

**Noch 8. Ankünfte, Übernachtungen und Aufenthaltsdauer der Gäste in Beherbergungsbetrieben (einschl. Camping)
nach Reisegebieten und Herkunftsländern**

Land Reisegebiet ----- Herkunftsland	November 2019					Januar bis November 2019				
	Ankünfte		Übernachtungen		durch- schn. Aufent- halts- dauer	Ankünfte		Übernachtungen		durch- schn. Aufent- halts- dauer
	insge- samt	Veränd. gegen- über Vorj.- monat	insge- samt	Veränd. gegen- über Vorj.- monat		insge- samt	Veränd. gegen- über Vorj.- zeitr.	insge- samt	Veränd. gegen- über Vorj.- zeitr.	
	Anzahl	%	Anzahl	%	Tage	Anzahl	%	Anzahl	%	Tage
Sachsen-Anhalt										
Afrika	82	32,3	243	38,1	3,0	926	-15,0	2 024	-19,7	2,2
Südafrika	13	-45,8	39	-20,4	3,0	232	-24,7	444	-32,5	1,9
Sonstige afrikanische Länder	69	81,6	204	60,6	3,0	694	-11,1	1 580	-15,2	2,3
Asien	1 030	-9,4	3 422	19,8	3,3	11 966	-19,1	28 268	-11,6	2,4
Arabische Golfstaaten	42	-2,3	107	-10,8	2,5	675	14,4	1 819	31,8	2,7
China (einschl. Hongkong)	503	4,1	2 397	34,7	4,8	4 382	-3,1	11 953	-14,6	2,7
Indien	37	-22,9	80	-35,0	2,2	368	-4,7	1 443	0,8	3,9
Israel	40	-43,7	66	-63,5	1,7	930	-1,1	2 572	24,3	2,8
Japan	131	50,6	347	209,8	2,6	1 395	-1,4	2 664	11,9	1,9
Korea, Republik	142	-20,7	164	-11,4	1,2	2 186	-47,4	3 010	-43,0	1,4
Taiwan	11	-35,3	17	-10,5	1,5	284	-24,9	692	6,3	2,4
Sonstige asiatische Länder	124	-40,7	244	-27,4	2,0	1 746	-27,3	4 115	-13,8	2,4
Amerika	1 104	12,1	1 822	15,0	1,7	12 234	-31,2	23 178	-31,9	1,9
Kanada	46	4,5	116	16,0	2,5	996	0,8	1 830	-1,7	1,8
Vereinigte Staaten	610	10,3	1 048	12,2	1,7	9 119	-12,8	17 222	-18,7	1,9
Sonstige nordamerik. Länder	7	-	7	-	1,0	41	51,9	123	19,4	3,0
Mittelamerika/Karibik	320	-5,0	433	-6,7	1,4	935	-80,1	1 805	-76,0	1,9
Brasilien	99	607,1	149	520,8	1,5	683	-2,6	1 230	-18,4	1,8
Sonstige südamerik. Länder	22	-40,5	69	11,3	3,1	460	-49,2	968	-47,3	2,1
Australien, Ozeanien	76	90,0	144	61,8	1,9	1 601	9,7	2 870	5,1	1,8
Australien	48	71,4	90	47,5	1,9	1 330	14,4	2 359	6,5	1,8
Neuseeland, Ozeanien	28	133,3	54	92,9	1,9	271	-8,8	511	-1,0	1,9
Ohne Angaben	350	-33,6	642	-23,8	1,8	6 760	-24,2	13 269	-15,1	2,0

**Noch 8. Ankünfte, Übernachtungen und Aufenthaltsdauer der Gäste in Beherbergungsbetrieben (einschl. Camping)
nach Reisegebieten und Herkunftsländern**

Land Reisegebiet ----- Herkunftsland	November 2019					Januar bis November 2019				
	Ankünfte		Übernachtungen		durch- schn. Aufent- halts- dauer	Ankünfte		Übernachtungen		durch- schn. Aufent- halts- dauer
	insge- samt	Veränd. gegen- über Vorj.- monat	insge- samt	Veränd. gegen- über Vorj.- monat		insge- samt	Veränd. gegen- über Vorj.- zeitr.	insge- samt	Veränd. gegen- über Vorj.- zeitr.	
	Anzahl	%	Anzahl	%	Tage	Anzahl	%	Anzahl	%	Tage
Harz und Harzvorland										
Zusammen	81 518	1,1	196 769	6,5	2,4	1 141 842	5,3	3 091 395	5,7	2,7
Deutschland	78 855	0,3	190 358	5,6	2,4	1 092 766	5,4	2 955 582	5,6	2,7
Ausland	2 663	32,7	6 411	41,3	2,4	49 076	1,6	135 813	7,5	2,8
Europa	2 376	53,2	5 800	51,6	2,4	42 132	3,9	120 002	9,8	2,8
Belgien	78	32,2	176	19,7	2,3	1 542	1,2	3 998	10,0	2,6
Bulgarien	3	0,0	5	66,7	1,7	39	-55,7	148	-15,9	3,8
Dänemark	116	-9,4	235	-21,1	2,0	7 785	7,5	22 407	13,2	2,9
Estland	10	-	13	-	1,3	43	26,5	64	20,8	1,5
Finnland	10	-16,7	20	-16,7	2,0	305	7,4	513	14,8	1,7
Frankreich	39	-7,1	79	-12,2	2,0	863	-7,3	1 741	-14,6	2,0
Griechenland	4	300,0	6	200,0	1,5	43	4,9	91	-11,7	2,1
Irland	50	**	73	**	1,5	256	44,6	714	62,6	2,8
Island	1	-	2	-	2,0	19	0,0	50	-27,5	2,6
Italien	56	-5,1	126	-11,3	2,3	700	-8,9	1 451	-5,3	2,1
Kroatien	3	-25,0	3	-90,6	1,0	19	-67,2	87	-46,3	4,6
Lettland	21	61,5	191	297,9	9,1	89	7,2	492	62,9	5,5
Litauen	9	50,0	43	19,4	4,8	179	-36,3	495	-26,8	2,8
Luxemburg	12	300,0	86	**	7,2	124	-10,8	482	33,1	3,9
Malta	-	-	-	-	-	4	300,0	40	**	10,0
Niederlande	375	28,9	979	52,0	2,6	13 263	8,6	43 806	19,2	3,3
Norwegen	7	0,0	12	71,4	1,7	544	1,7	1 118	10,4	2,1
Österreich	161	64,3	306	47,8	1,9	2 499	-8,3	5 794	-10,2	2,3
Polen	273	7,1	910	-6,8	3,3	2 611	16,6	11 220	45,1	4,3
Portugal	9	200,0	37	**	4,1	100	222,6	196	345,5	2,0
Rumänien	83	167,7	363	55,8	4,4	366	86,7	1 470	56,2	4,0
Russische Föderation	340	365,8	511	270,3	1,5	1 090	28,5	1 837	1,6	1,7
Schweden	106	76,7	182	116,7	1,7	1 461	17,3	2 695	8,1	1,8
Schweiz	114	-6,6	231	4,1	2,0	2 861	0,0	6 765	5,8	2,4
Slowakische Republik	41	355,6	109	808,3	2,7	383	54,4	809	6,7	2,1
Slowenien	50	92,3	51	4,1	1,0	98	42,0	240	43,7	2,4
Spanien	19	90,0	35	250,0	1,8	463	-23,8	791	-32,0	1,7
Tschechische Republik	84	-31,7	195	16,1	2,3	882	-6,1	1 703	-1,4	1,9
Türkei	7	-	17	-	2,4	74	-51,9	146	-88,1	2,0
Ukraine	11	-26,7	14	-58,8	1,3	183	-16,4	344	-22,3	1,9
Ungarn	36	71,4	136	78,9	3,8	385	-15,9	1 634	-17,1	4,2
Vereinigtes Königreich	96	47,7	290	135,8	3,0	2 125	-19,2	5 192	-22,2	2,4
Zypern	-	-	-	-	-	12	20,0	24	4,3	2,0
Sonstige europäische Länder	152	**	364	**	2,4	722	11,6	1 445	-14,9	2,0

**Noch 8. Ankünfte, Übernachtungen und Aufenthaltsdauer der Gäste in Beherbergungsbetrieben (einschl. Camping)
nach Reisegebieten und Herkunftsländern**

Land Reisegebiet ----- Herkunftsland	November 2019					Januar bis November 2019				
	Ankünfte		Übernachtungen		durch- schn. Aufent- halts- dauer	Ankünfte		Übernachtungen		durch- schn. Aufent- halts- dauer
	insge- samt	Veränd. gegen- über Vorj.- monat	insge- samt	Veränd. gegen- über Vorj.- monat		insge- samt	Veränd. gegen- über Vorj.- zeitr.	insge- samt	Veränd. gegen- über Vorj.- zeitr.	
	Anzahl	%	Anzahl	%	Tage	Anzahl	%	Anzahl	%	Tage
Harz und Harzvorland										
Afrika	1	-83,3	1	-85,7	1,0	132	-19,5	211	-41,6	1,6
Südafrika	-	-100,0	-	-100,0	-	58	26,1	91	-12,5	1,6
Sonstige afrikanische Länder	1	-75,0	1	-80,0	1,0	74	-37,3	120	-53,3	1,6
Asien	82	-20,4	187	35,5	2,3	1 550	0,6	3 524	25,7	2,3
Arabische Golfstaaten	8	300,0	13	333,3	1,6	42	-34,4	87	-44,2	2,1
China (einschl. Hongkong)	27	-6,9	73	65,9	2,7	675	42,1	1 560	91,9	2,3
Indien	1	-75,0	1	-91,7	1,0	22	-40,5	57	-32,9	2,6
Israel	8	-	15	-	1,9	127	-33,2	410	-13,1	3,2
Japan	15	7,1	26	44,4	1,7	328	7,2	675	21,8	2,1
Korea, Republik	11	-26,7	31	93,8	2,8	99	41,4	230	167,4	2,3
Taiwan	-	-100,0	-	-100,0	-	68	-53,1	126	-42,5	1,9
Sonstige asiatische Länder	12	-60,0	28	-17,6	2,3	189	-25,3	379	-9,5	2,0
Amerika	98	-19,7	196	8,3	2,0	2 191	-10,2	4 561	-32,1	2,1
Kanada	5	-61,5	9	-65,4	1,8	216	-3,1	430	-3,8	2,0
Vereinigte Staaten	76	-24,0	153	5,5	2,0	1 581	-8,5	3 267	-37,0	2,1
Sonstige nordamerik. Länder	-	-	-	-	-	10	100,0	44	780,0	4,4
Mittelamerika/Karibik	7	75,0	20	400,0	2,9	134	-23,4	374	-22,2	2,8
Brasilien	5	400,0	8	700,0	1,6	155	9,9	287	-1,7	1,9
Sonstige südamerik. Länder	5	25,0	6	20,0	1,2	95	-43,5	159	-47,5	1,7
Australien, Ozeanien	10	42,9	30	66,7	3,0	458	18,0	912	12,7	2,0
Australien	8	33,3	24	50,0	3,0	360	12,9	700	5,1	1,9
Neuseeland, Ozeanien	2	100,0	6	200,0	3,0	98	42,0	212	48,3	2,2
Ohne Angaben	96	-56,0	197	-46,3	2,1	2 613	-18,7	6 603	3,4	2,5

**Noch 8. Ankünfte, Übernachtungen und Aufenthaltsdauer der Gäste in Beherbergungsbetrieben (einschl. Camping)
nach Reisegebieten und Herkunftsländern**

Land Reisegebiet ----- Herkunftsland	November 2019					Januar bis November 2019				
	Ankünfte		Übernachtungen		durch- schn. Aufent- halts- dauer	Ankünfte		Übernachtungen		durch- schn. Aufent- halts- dauer
	insge- samt	Veränd. gegen- über Vorj.- monat	insge- samt	Veränd. gegen- über Vorj.- monat		insge- samt	Veränd. gegen- über Vorj.- zeitr.	insge- samt	Veränd. gegen- über Vorj.- zeitr.	
	Anzahl	%	Anzahl	%	Tage	Anzahl	%	Anzahl	%	Tage
Halle, Saale, Unstrut										
Zusammen	56 952	2,8	123 406	7,6	2,2	711 213	3,0	1 560 080	5,6	2,2
Deutschland	53 129	3,5	114 348	6,9	2,2	651 069	3,3	1 440 171	5,4	2,2
Ausland	3 823	-6,1	9 058	16,5	2,4	60 144	-0,4	119 909	9,2	2,0
Europa	3 061	-8,5	7 844	19,4	2,6	51 708	7,7	103 385	16,8	2,0
Belgien	93	-19,1	229	6,5	2,5	1 708	13,0	3 198	15,2	1,9
Bulgarien	5	-37,5	19	11,8	3,8	108	-53,2	283	-58,1	2,6
Dänemark	66	-46,8	94	-31,9	1,4	7 053	15,0	8 414	14,3	1,2
Estland	-	-100,0	-	-100,0	-	76	-41,5	114	-60,4	1,5
Finnland	87	55,4	228	135,1	2,6	570	-7,8	1 053	-0,8	1,8
Frankreich	155	-1,3	278	-1,8	1,8	1 754	-6,7	3 156	-4,1	1,8
Griechenland	10	42,9	16	77,8	1,6	138	-34,0	287	-35,4	2,1
Irland	11	-47,6	17	-32,0	1,5	250	-32,6	596	13,1	2,4
Island	4	0,0	8	14,3	2,0	23	-50,0	58	3,6	2,5
Italien	132	-35,9	521	54,1	3,9	2 153	9,5	4 955	22,6	2,3
Kroatien	9	50,0	13	-60,6	1,4	260	80,6	402	28,8	1,5
Lettland	4	-73,3	4	-73,3	1,0	123	7,9	218	32,1	1,8
Litauen	23	35,3	119	325,0	5,2	281	27,1	995	184,3	3,5
Luxemburg	33	57,1	50	13,6	1,5	213	0,5	383	-16,9	1,8
Malta	-	-	-	-	-	18	0,0	46	-6,1	2,6
Niederlande	291	-10,7	553	-10,7	1,9	5 658	-2,9	10 149	-0,8	1,8
Norwegen	19	-50,0	49	22,5	2,6	1 078	3,7	1 536	9,9	1,4
Österreich	239	-17,6	411	-37,0	1,7	3 979	-4,6	8 658	16,7	2,2
Polen	465	42,6	1 684	73,4	3,6	4 957	25,4	16 113	66,4	3,3
Portugal	20	-20,0	46	9,5	2,3	204	20,0	549	67,9	2,7
Rumänien	79	-85,3	630	-10,0	8,0	676	-39,6	3 843	15,6	5,7
Russische Föderation	63	-13,7	233	-23,6	3,7	1 070	-5,8	2 866	-0,1	2,7
Schweden	66	22,2	133	38,5	2,0	4 006	3,7	5 352	7,7	1,3
Schweiz	205	-24,1	293	-28,4	1,4	3 536	-7,2	6 095	-3,3	1,7
Slowakische Republik	51	18,6	147	18,5	2,9	615	-7,8	2 192	-9,4	3,6
Slowenien	15	-79,5	21	-93,4	1,4	234	-29,5	523	-42,0	2,2
Spanien	80	9,6	280	109,0	3,5	802	-0,9	1 684	19,4	2,1
Tschechische Republik	189	46,5	301	58,4	1,6	3 530	110,9	4 856	74,5	1,4
Türkei	15	-40,0	50	66,7	3,3	178	-34,8	529	-46,7	3,0
Ukraine	91	160,0	114	-16,8	1,3	844	29,8	1 845	-5,7	2,2
Ungarn	105	90,9	348	89,1	3,3	878	0,9	2 953	0,4	3,4
Vereinigtes Königreich	196	86,7	484	165,9	2,5	2 253	14,2	4 237	32,1	1,9
Zypern	1	-75,0	1	-75,0	1,0	9	-47,1	14	-41,7	1,6
Sonstige europäische Länder	239	132,0	470	181,4	2,0	2 473	34,3	5 233	48,5	2,1

**Noch 8. Ankünfte, Übernachtungen und Aufenthaltsdauer der Gäste in Beherbergungsbetrieben (einschl. Camping)
nach Reisegebieten und Herkunftsländern**

Land Reisegebiet ----- Herkunftsland	November 2019					Januar bis November 2019				
	Ankünfte		Übernachtungen		durch- schn. Aufent- halts- dauer	Ankünfte		Übernachtungen		durch- schn. Aufent- halts- dauer
	insge- samt	Veränd. gegen- über Vorj.- monat	insge- samt	Veränd. gegen- über Vorj.- monat		insge- samt	Veränd. gegen- über Vorj.- zeitr.	insge- samt	Veränd. gegen- über Vorj.- zeitr.	
	Anzahl	%	Anzahl	%	Tage	Anzahl	%	Anzahl	%	Tage
Halle, Saale, Unstrut										
Afrika	41	86,4	65	20,4	1,6	361	-8,4	658	-8,6	1,8
Südafrika	8	-	19	-	2,4	57	-13,6	115	9,5	2,0
Sonstige afrikanische Länder	33	50,0	46	-14,8	1,4	304	-7,3	543	-11,7	1,8
Asien	295	-9,8	458	-15,3	1,6	3 740	-36,7	7 417	-24,5	2,0
Arabische Golfstaaten	18	0,0	38	8,6	2,1	245	-20,2	619	7,8	2,5
China (einschl. Hongkong)	31	-18,4	80	-23,1	2,6	945	10,1	1 432	-18,3	1,5
Indien	6	0,0	26	52,9	4,3	135	-29,3	857	-10,4	6,3
Israel	9	0,0	14	-22,2	1,6	201	-22,7	459	0,4	2,3
Japan	49	104,2	64	100,0	1,3	392	-31,5	706	-24,7	1,8
Korea, Republik	99	20,7	100	19,0	1,0	1 107	-59,4	1 611	-51,6	1,5
Taiwan	3	-62,5	5	-37,5	1,7	110	27,9	329	66,2	3,0
Sonstige asiatische Länder	80	-43,7	131	-46,1	1,6	605	-33,1	1 404	-13,1	2,3
Amerika	250	8,2	408	4,6	1,6	2 975	-19,6	6 115	-11,6	2,1
Kanada	13	0,0	19	-36,7	1,5	175	-21,5	358	-19,6	2,0
Vereinigte Staaten	191	-1,0	339	5,0	1,8	2 463	-15,8	5 019	-3,1	2,0
Sonstige nordamerik. Länder	3	-	3	-	1,0	14	133,3	26	225,0	1,9
Mittelamerika/Karibik	8	100,0	10	150,0	1,3	90	-63,1	270	-41,7	3,0
Brasilien	26	225,0	27	170,0	1,0	114	-40,6	184	-69,7	1,6
Sonstige südamerik. Länder	9	-30,8	10	-56,5	1,1	119	7,2	258	21,1	2,2
Australien, Ozeanien	23	360,0	29	262,5	1,3	259	-6,2	464	-0,4	1,8
Australien	23	666,7	29	480,0	1,3	232	2,2	414	4,3	1,8
Neuseeland, Ozeanien	-	-100,0	-	-100,0	-	27	-44,9	50	-27,5	1,9
Ohne Angaben	153	9,3	254	20,4	1,7	1 101	-48,1	1 870	-44,9	1,7

**Noch 8. Ankünfte, Übernachtungen und Aufenthaltsdauer der Gäste in Beherbergungsbetrieben (einschl. Camping)
nach Reisegebieten und Herkunftsländern**

Land Reisegebiet ----- Herkunftsland	November 2019					Januar bis November 2019				
	Ankünfte		Übernachtungen		durch- schn. Aufent- halts- dauer	Ankünfte		Übernachtungen		durch- schn. Aufent- halts- dauer
	insge- samt	Veränd. gegen- über Vorj.- monat	insge- samt	Veränd. gegen- über Vorj.- monat		insge- samt	Veränd. gegen- über Vorj.- zeitr.	insge- samt	Veränd. gegen- über Vorj.- zeitr.	
	Anzahl	%	Anzahl	%	Tage	Anzahl	%	Anzahl	%	Tage
Anhalt-Wittenberg										
Zusammen	36 018	18,9	85 014	16,7	2,4	507 544	10,9	1 190 333	10,0	2,3
Deutschland	32 350	18,1	78 516	17,0	2,4	452 295	13,1	1 089 234	11,7	2,4
Ausland	3 668	26,7	6 498	13,4	1,8	55 249	-4,7	101 099	-5,2	1,8
Europa	2 929	31,5	5 579	22,8	1,9	46 065	-1,0	86 254	0,2	1,9
Belgien	182	435,3	233	282,0	1,3	1 284	63,2	2 644	128,3	2,1
Bulgarien	11	57,1	17	142,9	1,5	121	-14,2	592	134,0	4,9
Dänemark	141	2,9	263	15,9	1,9	4 365	-16,1	7 370	-19,5	1,7
Estland	3	50,0	3	50,0	1,0	86	-13,1	117	-45,1	1,4
Finnland	29	-42,0	44	-15,4	1,5	820	-7,2	1 363	5,8	1,7
Frankreich	135	75,3	278	89,1	2,1	1 751	39,5	2 919	45,2	1,7
Griechenland	26	550,0	29	383,3	1,1	182	75,0	274	39,8	1,5
Irland	3	-40,0	3	-40,0	1,0	147	40,0	274	50,5	1,9
Island	-	-	-	-	-	48	11,6	86	17,8	1,8
Italien	134	-5,0	198	-23,0	1,5	1 655	8,2	2 529	-10,5	1,5
Kroatien	11	57,1	82	**	7,5	238	112,5	1 421	499,6	6,0
Lettland	14	16,7	14	16,7	1,0	148	2,1	195	-52,9	1,3
Litauen	39	457,1	40	300,0	1,0	260	52,0	354	25,1	1,4
Luxemburg	16	23,1	42	110,0	2,6	180	-18,9	337	-14,5	1,9
Malta	2	-	2	-	1,0	10	11,1	17	54,5	1,7
Niederlande	293	71,3	577	62,1	2,0	6 439	8,9	12 925	5,0	2,0
Norwegen	10	-44,4	12	-66,7	1,2	721	-5,9	1 102	-10,6	1,5
Österreich	195	12,7	362	11,7	1,9	3 628	22,6	6 398	26,7	1,8
Polen	322	-18,5	1 280	-5,7	4,0	4 892	-1,8	13 921	0,3	2,8
Portugal	8	33,3	8	-27,3	1,0	255	14,9	980	37,8	3,8
Rumänien	32	23,1	102	-39,6	3,2	355	-7,1	1 006	-17,3	2,8
Russische Föderation	45	-60,9	61	-64,9	1,4	961	-24,0	1 457	-44,4	1,5
Schweden	75	47,1	88	6,0	1,2	4 459	-21,4	6 132	-20,7	1,4
Schweiz	179	11,9	254	-10,9	1,4	4 266	5,9	6 639	9,2	1,6
Slowakische Republik	21	-46,2	26	-60,0	1,2	337	1,8	858	75,8	2,5
Slowenien	9	350,0	12	500,0	1,3	177	7,9	480	103,4	2,7
Spanien	359	86,0	457	59,8	1,3	1 091	-56,3	1 646	-56,9	1,5
Tschechische Republik	167	32,5	446	142,4	2,7	2 143	23,5	3 970	56,5	1,9
Türkei	5	0,0	6	20,0	1,2	154	9,2	627	94,1	4,1
Ukraine	174	**	188	**	1,1	1 729	350,3	2 576	387,0	1,5
Ungarn	35	45,8	54	-30,8	1,5	575	-18,3	1 203	-51,6	2,1
Vereinigtes Königreich	167	240,8	277	246,3	1,7	1 931	13,1	2 871	12,3	1,5
Zypern	-	-	-	-	-	8	-55,6	22	-45,0	2,8
Sonstige europäische Länder	87	-47,6	121	-45,0	1,4	649	-65,0	949	-73,6	1,5

**Noch 8. Ankünfte, Übernachtungen und Aufenthaltsdauer der Gäste in Beherbergungsbetrieben (einschl. Camping)
nach Reisegebieten und Herkunftsländern**

Land Reisegebiet ----- Herkunftsland	November 2019					Januar bis November 2019				
	Ankünfte		Übernachtungen		durch- schn. Aufent- halts- dauer	Ankünfte		Übernachtungen		durch- schn. Aufent- halts- dauer
	insge- samt	Veränd. gegen- über Vorj.- monat	insge- samt	Veränd. gegen- über Vorj.- monat		insge- samt	Veränd. gegen- über Vorj.- zeitr.	insge- samt	Veränd. gegen- über Vorj.- zeitr.	
	Anzahl	%	Anzahl	%	Tage	Anzahl	%	Anzahl	%	Tage
Anhalt-Wittenberg										
Afrika	8	-55,6	8	-82,6	1,0	154	-9,4	221	-37,4	1,4
Südafrika	4	-75,0	4	-88,6	1,0	44	-45,0	73	-55,8	1,7
Sonstige afrikanische Länder	4	100,0	4	-63,6	1,0	110	22,2	148	-21,3	1,3
Asien	101	-68,8	145	-77,1	1,4	2 910	-7,5	5 048	-15,0	1,7
Arabische Golfstaaten	-	-100,0	-	-100,0	-	157	282,9	303	339,1	1,9
China (einschl. Hongkong)	32	-81,2	38	-90,4	1,2	682	-26,0	1 096	-54,0	1,6
Indien	11	450,0	25	150,0	2,3	34	25,9	72	-13,3	2,1
Israel	-	-100,0	-	-100,0	-	401	46,4	1 339	90,5	3,3
Japan	17	-34,6	22	-15,4	1,3	356	59,6	545	49,3	1,5
Korea, Republik	28	-62,7	28	-62,7	1,0	914	-26,6	1 013	-40,4	1,1
Taiwan	2	-	2	-	1,0	27	22,7	37	-22,9	1,4
Sonstige asiatische Länder	11	83,3	30	150,0	2,7	339	-13,3	643	9,7	1,9
Amerika	593	103,8	714	57,3	1,2	4 249	-34,8	6 864	-40,7	1,6
Kanada	5	150,0	10	150,0	2,0	254	-0,4	361	-14,7	1,4
Vereinigte Staaten	229	46,8	275	13,2	1,2	3 235	-15,1	5 435	-23,5	1,7
Sonstige nordamerik. Länder	-	-	-	-	-	6	-25,0	38	-47,2	6,3
Mittelamerika/Karibik	299	133,6	368	86,8	1,2	397	-76,6	534	-79,3	1,3
Brasilien	57	**	58	**	1,0	282	23,7	373	3,3	1,3
Sonstige südamerik. Länder	3	-25,0	3	-57,1	1,0	75	-85,4	123	-88,1	1,6
Australien, Ozeanien	9	28,6	16	-23,8	1,8	455	16,7	668	10,6	1,5
Australien	5	25,0	12	100,0	2,4	403	38,5	608	31,6	1,5
Neuseeland, Ozeanien	4	33,3	4	-73,3	1,0	52	-47,5	60	-57,7	1,2
Ohne Angaben	28	0,0	36	2,9	1,3	1 416	15,8	2 044	1,2	1,4

**Noch 8. Ankünfte, Übernachtungen und Aufenthaltsdauer der Gäste in Beherbergungsbetrieben (einschl. Camping)
nach Reisegebieten und Herkunftsländern**

Land Reisegebiet ----- Herkunftsland	November 2019					Januar bis November 2019				
	Ankünfte		Übernachtungen		durch- schn. Aufent- halts- dauer	Ankünfte		Übernachtungen		durch- schn. Aufent- halts- dauer
	insge- samt	Veränd. gegen- über Vorj.- monat	insge- samt	Veränd. gegen- über Vorj.- monat		insge- samt	Veränd. gegen- über Vorj.- zeitr.	insge- samt	Veränd. gegen- über Vorj.- zeitr.	
	Anzahl	%	Anzahl	%	Tage	Anzahl	%	Anzahl	%	Tage
Magdeburg, Börde-Elbe-Heide										
Zusammen	68 791	3,8	141 852	0,3	2,1	768 887	3,7	1 635 419	1,7	2,1
Deutschland	62 100	2,4	126 357	- 1,5	2,0	684 049	3,8	1 470 334	1,6	2,1
Ausland	6 691	18,1	15 495	17,8	2,3	84 838	2,9	165 085	2,8	1,9
Europa	5 889	21,6	12 185	12,4	2,1	76 747	7,9	144 322	7,2	1,9
Belgien	205	34,0	391	49,8	1,9	2 566	1,6	4 150	-7,3	1,6
Bulgarien	38	153,3	106	146,5	2,8	365	24,1	1 695	138,7	4,6
Dänemark	147	-2,0	310	34,2	2,1	5 580	2,9	8 071	6,4	1,4
Estland	64	**	153	**	2,4	352	52,4	766	166,9	2,2
Finnland	80	122,2	180	146,6	2,3	645	-12,0	1 051	-31,3	1,6
Frankreich	165	-40,9	380	-34,9	2,3	2 172	-10,4	4 068	-17,7	1,9
Griechenland	18	-40,0	25	-56,9	1,4	142	-32,7	254	-46,0	1,8
Irland	20	33,3	34	-39,3	1,7	278	24,7	636	-57,5	2,3
Island	3	-	11	-	3,7	52	-1,9	91	1,1	1,8
Italien	161	-9,0	302	-17,0	1,9	2 227	-12,9	4 347	-12,9	2,0
Kroatien	28	-3,4	121	55,1	4,3	246	39,8	930	-22,9	3,8
Lettland	87	411,8	126	500,0	1,4	502	21,3	835	19,1	1,7
Litauen	191	20,1	331	49,8	1,7	3 087	-1,8	4 297	10,9	1,4
Luxemburg	28	64,7	47	46,9	1,7	363	76,2	686	92,2	1,9
Malta	-	-	-	-	-	9	28,6	12	33,3	1,3
Niederlande	676	17,4	1 169	40,0	1,7	13 415	-0,7	20 562	2,7	1,5
Norwegen	116	78,5	229	97,4	2,0	1 927	20,7	2 531	28,2	1,3
Österreich	409	66,3	820	72,6	2,0	4 888	10,5	9 068	9,6	1,9
Polen	930	7,9	1 771	-6,7	1,9	9 366	1,9	21 671	5,9	2,3
Portugal	49	-31,0	114	-71,3	2,3	465	51,5	1 065	-42,3	2,3
Rumänien	44	-74,0	94	-89,7	2,1	597	-36,3	2 324	-53,2	3,9
Russische Föderation	259	59,9	589	12,2	2,3	1 949	13,1	4 044	15,9	2,1
Schweden	71	10,9	110	-5,2	1,5	2 640	16,2	3 759	20,1	1,4
Schweiz	304	-1,6	589	2,6	1,9	4 321	-1,4	7 612	-4,5	1,8
Slowakische Republik	91	11,0	451	-12,6	5,0	773	35,6	2 759	17,4	3,6
Slowenien	23	35,3	33	-51,5	1,4	353	27,9	2 052	112,9	5,8
Spanien	371	40,0	537	50,0	1,4	4 918	83,6	7 155	56,8	1,5
Tschechische Republik	335	150,0	951	280,4	2,8	2 789	17,0	6 184	26,0	2,2
Türkei	24	-7,7	86	32,3	3,6	345	-5,2	1 210	-1,9	3,5
Ukraine	300	170,3	477	68,0	1,6	1 403	33,4	2 330	34,1	1,7
Ungarn	107	-24,6	183	-53,0	1,7	955	-20,9	2 460	-30,1	2,6
Vereinigtes Königreich	295	-11,7	733	-13,8	2,5	5 629	21,9	12 283	43,6	2,2
Zypern	-	-	-	-100,0	-	20	150,0	31	210,0	1,6
Sonstige europäische Länder	250	96,9	732	295,7	2,9	1 408	41,4	3 333	77,9	2,4

**Noch 8. Ankünfte, Übernachtungen und Aufenthaltsdauer der Gäste in Beherbergungsbetrieben (einschl. Camping)
nach Reisegebieten und Herkunftsländern**

Land Reisegebiet ----- Herkunftsland	November 2019					Januar bis November 2019				
	Ankünfte		Übernachtungen		durch- schn. Aufent- halts- dauer	Ankünfte		Übernachtungen		durch- schn. Aufent- halts- dauer
	insge- samt	Veränd. gegen- über Vorj.- monat	insge- samt	Veränd. gegen- über Vorj.- monat		insge- samt	Veränd. gegen- über Vorj.- zeitr.	insge- samt	Veränd. gegen- über Vorj.- zeitr.	
	Anzahl	%	Anzahl	%	Tage	Anzahl	%	Anzahl	%	Tage
Magdeburg, Elbe-Börde-Heide										
Afrika	31	121,4	166	147,8	5,4	259	-20,1	884	-8,8	3,4
Südafrika	-	-100,0	13	30,0	-	66	-22,4	143	-21,0	2,2
Sonstige afrikanische Länder	31	210,0	153	168,4	4,9	193	-19,2	741	-6,0	3,8
Asien	532	40,0	2 464	59,8	4,6	3 655	-11,0	11 915	-10,0	3,3
Arabische Golfstaaten	16	-11,1	56	-24,3	3,5	220	31,7	751	36,1	3,4
China (einschl. Hongkong)	412	69,5	2 205	79,0	5,4	2 055	-8,6	7 832	-13,3	3,8
Indien	15	-58,3	23	-72,6	1,5	162	36,1	421	51,4	2,6
Israel	23	4,5	37	-37,3	1,6	176	-13,7	320	-24,7	1,8
Japan	36	56,5	75	108,3	2,1	290	-4,6	559	9,2	1,9
Korea, Republik	4	-42,9	5	-50,0	1,3	66	-24,1	156	21,9	2,4
Taiwan	6	-	10	-	1,7	77	-38,4	192	3,2	2,5
Sonstige asiatische Länder	20	-35,5	53	12,8	2,7	609	-28,4	1 684	-21,0	2,8
Amerika	154	-52,6	485	-8,0	3,1	2 571	-47,3	5 160	-38,6	2,0
Kanada	17	30,8	66	100,0	3,9	292	24,8	576	22,3	2,0
Vereinigte Staaten	111	14,4	274	34,3	2,5	1 684	-8,2	3 195	-6,7	1,9
Sonstige nordamerik. Länder	4	-	4	-	1,0	7	-12,5	7	-61,1	1,0
Mittelamerika/Karibik	6	-97,0	35	-86,4	5,8	312	-87,9	625	-84,3	2,0
Brasilien	11	175,0	56	460,0	5,1	110	-18,5	338	39,7	3,1
Sonstige südamerik. Länder	5	-54,5	50	127,3	10,0	166	80,4	419	59,3	2,5
Australien, Ozeanien	34	61,9	69	64,3	2,0	369	-1,3	720	-9,4	2,0
Australien	12	-20,0	25	-26,5	2,1	284	-7,2	547	-16,2	1,9
Neuseeland, Ozeanien	22	266,7	44	450,0	2,0	85	25,0	173	21,8	2,0
Ohne Angaben	51	-37,8	126	-3,8	2,5	1 237	-24,2	2 084	-20,9	1,7

**Noch 8. Ankünfte, Übernachtungen und Aufenthaltsdauer der Gäste in Beherbergungsbetrieben (einschl. Camping)
nach Reisegebieten und Herkunftsländern**

Land Reisegebiet ----- Herkunftsland	November 2019					Januar bis November 2019				
	Ankünfte		Übernachtungen		durch- schn. Aufent- halts- dauer	Ankünfte		Übernachtungen		durch- schn. Aufent- halts- dauer
	insge- samt	Veränd. gegen- über Vorj.- monat	insge- samt	Veränd. gegen- über Vorj.- monat		insge- samt	Veränd. gegen- über Vorj.- zeitr.	insge- samt	Veränd. gegen- über Vorj.- zeitr.	
	Anzahl	%	Anzahl	%	Tage	Anzahl	%	Anzahl	%	Tage
Altmark										
Zusammen	16 081	7,0	40 107	4,0	2,5	238 539	3,9	602 912	1,7	2,5
Deutschland	15 472	6,8	37 982	3,5	2,5	229 300	3,9	577 183	1,3	2,5
Ausland	609	14,3	2 125	15,1	3,5	9 239	4,3	25 729	11,5	2,8
Europa	557	23,0	1 906	11,4	3,4	8 407	8,9	24 063	13,8	2,9
Belgien	8	166,7	11	266,7	1,4	174	1,2	248	-19,0	1,4
Bulgarien	28	833,3	286	**	10,2	157	406,5	1 645	**	10,5
Dänemark	22	**	47	**	2,1	596	2,1	995	-14,4	1,7
Estland	-	-100,0	-	-100,0	-	4	100,0	4	33,3	1,0
Finnland	3	-75,0	13	-53,6	4,3	109	-24,8	305	6,3	2,8
Frankreich	21	133,3	46	170,6	2,2	196	-23,1	336	-21,7	1,7
Griechenland	-	-	-	-	-	10	-16,7	10	-54,5	1,0
Irland	2	-	2	-	1,0	27	200,0	34	88,9	1,3
Island	1	-50,0	2	-50,0	2,0	4	-20,0	7	0,0	1,8
Italien	13	-35,0	18	-83,0	1,4	177	0,6	360	-3,2	2,0
Kroatien	2	-33,3	10	11,1	5,0	35	169,2	349	584,3	10,0
Lettland	7	-30,0	36	-64,0	5,1	32	146,2	86	-16,5	2,7
Litauen	2	-66,7	2	-75,0	1,0	38	72,7	86	79,2	2,3
Luxemburg	-	-100,0	-	-100,0	-	13	-64,9	15	-75,8	1,2
Malta	-	-	-	-	-	4	-	6	-	1,5
Niederlande	62	-13,9	140	-13,0	2,3	1 932	9,6	4 387	-1,2	2,3
Norwegen	6	200,0	26	**	4,3	212	18,4	389	39,4	1,8
Österreich	42	121,1	88	-44,7	2,1	494	4,0	998	-14,2	2,0
Polen	173	64,8	372	103,3	2,2	1 245	-9,1	3 939	-14,2	3,2
Portugal	-	-100,0	-	-100,0	-	96	-25,6	632	9,9	6,6
Rumänien	24	**	89	**	3,7	79	58,0	401	220,8	5,1
Russische Föderation	4	33,3	4	33,3	1,0	120	87,5	192	27,2	1,6
Schweden	2	-85,7	2	-91,7	1,0	384	12,0	690	48,7	1,8
Schweiz	20	33,3	34	30,8	1,7	834	24,7	1 457	28,6	1,7
Slowakische Republik	4	-33,3	4	-84,6	1,0	101	71,2	755	390,3	7,5
Slowenien	1	-	2	-	2,0	9	-73,5	44	-45,7	4,9
Spanien	6	50,0	12	-20,0	2,0	117	48,1	235	51,6	2,0
Tschechische Republik	67	8,1	390	-9,3	5,8	634	12,2	3 556	-7,4	5,6
Türkei	-	-100,0	-	-100,0	-	26	-40,9	309	108,8	11,9
Ukraine	-	-100,0	-	-100,0	-	27	3,8	49	4,3	1,8
Ungarn	12	-33,3	27	-74,8	2,3	62	-8,8	400	94,2	6,5
Vereinigtes Königreich	25	-13,8	243	406,3	9,7	411	51,7	1 066	135,3	2,6
Zypern	-	-	-	-	-	-	-	-	-	-
Sonstige europäische Länder	-	-100,0	-	-100,0	-	48	-20,0	78	-62,1	1,6

**Noch 8. Ankünfte, Übernachtungen und Aufenthaltsdauer der Gäste in Beherbergungsbetrieben (einschl. Camping)
nach Reisegebieten und Herkunftsländern**

Land Reisegebiet ----- Herkunftsland	November 2019					Januar bis November 2019				
	Ankünfte		Übernachtungen		durch- schn. Aufent- halts- dauer	Ankünfte		Übernachtungen		durch- schn. Aufent- halts- dauer
	insge- samt	Veränd. gegen- über Vorj.- monat	insge- samt	Veränd. gegen- über Vorj.- monat		insge- samt	Veränd. gegen- über Vorj.- zeitr.	insge- samt	Veränd. gegen- über Vorj.- zeitr.	
	Anzahl	%	Anzahl	%	Tage	Anzahl	%	Anzahl	%	Tage
Altmark										
Afrika	1	-50,0	3	50,0	3,0	20	-45,9	50	-57,6	2,5
Südafrika	1	-50,0	3	50,0	3,0	7	-77,4	22	-78,6	3,1
Sonstige afrikanische Länder	-	-	-	-	-	13	116,7	28	86,7	2,2
Asien	20	566,7	168	**	8,4	111	15,6	364	119,3	3,3
Arabische Golfstaaten	-	-	-	-	-	11	0,0	59	103,4	5,4
China (einschl. Hongkong)	1	-66,7	1	-66,7	1,0	25	38,9	33	32,0	1,3
Indien	4	-	5	-	1,3	15	25,0	36	24,1	2,4
Israel	-	-	-	-	-	25	108,3	44	238,5	1,8
Japan	14	-	160	-	11,4	29	190,0	179	**	6,2
Korea, Republik	-	-	-	-	-	-	-100,0	-	-100,0	-
Taiwan	-	-	-	-	-	2	-	8	-	4,0
Sonstige asiatische Länder	1	-	2	-	2,0	4	-20,0	5	-79,2	1,3
Amerika	9	-43,8	19	-40,6	2,1	248	2,9	478	20,1	1,9
Kanada	6	100,0	12	71,4	2,0	59	11,3	105	38,2	1,8
Vereinigte Staaten	3	-57,1	7	-63,2	2,3	156	-2,5	306	4,1	2,0
Sonstige nordamerik. Länder	-	-	-	-	-	4	-	8	-	2,0
Mittelamerika/Karibik	-	-100,0	-	-100,0	-	2	100,0	2	100,0	1,0
Brasilien	-	-	-	-	-	22	340,0	48	860,0	2,2
Sonstige südamerik. Länder	-	-100,0	-	-100,0	-	5	-77,3	9	-59,1	1,8
Australien, Ozeanien	-	-	-	-	-	60	87,5	106	86,0	1,8
Australien	-	-	-	-	-	51	155,0	90	143,2	1,8
Neuseeland, Ozeanien	-	-	-	-	-	9	-25,0	16	-20,0	1,8
Ohne Angaben	22	-62,7	29	-70,4	1,3	393	-46,1	668	-44,1	1,7

9. Beherbergungsbetriebe (einschl. Camping), darunter Hotels (ohne Hotel garnis), Schlafgelegenheiten und Auslastung der Kapazitäten für ausgewählte Gemeinden und touristische Zielorte

Gemeinde Betriebe gesamt dar. Hotels (ohne Hotels garnis)	November 2019							Jan. bis Nov. 2019
	Betriebe			in den Betrieben angebotene Schlafgelegenheiten ¹				durch- schnitt- liche Aus- lastung
	ins- gesamt	darunter geöffnete		ins- gesamt	Verände- rung ge- genüber dem Vor- jahres- monat	durch- schnitt- liche Aus- lastung	nachrichtlich	
		zu- sammen	Verände- rung ge- genüber dem Vor- jahres- monat				maximales Angebot an Schlafge- legenheiten der letzten 13 Monate	
							Anzahl	
Annaburg, Stadt	2	2	0,0
dar. Hotels	-	-	-	-	-	-	-	-
Arendsee (Altmark), Stadt	16	12	-7,7	939	-23,6	31,6	1 991	34,2
dar. Hotels	3	3	0,0	136	3,0	34,9	136	42,2
Arnstein, Stadt	3	3	0,0	190	0,0	41,2	190	52,0
dar. Hotels	1	1	-
Aschersleben, Stadt	9	9	0,0	351	2,3	31,6	351	32,9
dar. Hotels	4	4	0,0	224	3,7	31,1	224	30,9
Bad Bibra, Stadt	4	2	0,0
dar. Hotels	2	2	0,0
Bad Dürrenberg, Stadt	4	4	0,0	146	-4,6	29,6	157	36,9
dar. Hotels	3	3	0,0
Bad Lauchstädt, Goethestadt	4	4	0,0	122	-6,2	22,4	130	25,0
dar. Hotels	1	1	0,0
Bad Schmiedeberg	12	11	10,0	1 626	7,7	48,5	1 656	50,5
dar. Hotels	3	3	0,0	188	0,0	15,4	188	22,0
Ballenstedt, Stadt	7	7	0,0	257	1,6	36,1	257	43,8
dar. Hotels	2	2	0,0
Barby, Stadt	7	6	20,0	279	5,3	74,1	367	68,7
dar. Hotels	1	1	0,0
Bernburg (Saale), Stadt	14	10	-16,7	361	0,8	40,1	784	33,6
dar. Hotels	5	4	33,3	223	28,9	47,1	402	51,2
Bitterfeld-Wolfen, Stadt	11	11	0,0	825	2,9	26,5	842	24,8
dar. Hotels	7	7	0,0	528	5,0	33,1	543	26,6
Blankenburg (Harz), Stadt	23	21	0,0	1 234	-0,2	44,5	1 383	46,8
dar. Hotels	9	9	0,0	555	-0,2	38,1	568	43,2
Burg, Stadt	6	4	0,0	174	-2,8	40,2	339	32,1
dar. Hotels	2	2	0,0
Coswig (Anhalt), Stadt	7	5	25,0	222	23,3	22,7	671	27,0
dar. Hotels	2	2	0,0
Dessau-Roßlau, Stadt	26	23	-8,0	1 308	0,1	49,6	1 499	51,9
dar. Hotels	6	6	0,0	643	0,8	62,4	649	69,0
Eisleben, Lutherstadt	12	11	0,0	383	-1,5	25,8	422	31,1
dar. Hotels	7	7	0,0	280	-1,1	25,0	283	28,2
Falkenstein/Harz, Stadt	8	6	-14,3	359	-10,5	24,1	429	35,7
dar. Hotels	3	2	0,0
Flechtingen	5	5	0,0	455	0,2	84,4	517	81,2
dar. Hotels	-	-	-	-	-	-	-	-
Freyburg (Unstrut), Stadt	12	12	9,1	471	13,8	27,1	471	38,5
dar. Hotels	8	8	14,3	383	15,7	30,2	383	39,2
Gardelegen, Hansestadt	11	9	-18,2	326	-39,6	27,8	544	17,4
dar. Hotels	3	3	0,0	66	0,0	43,0	68	29,7
Genthin, Stadt	9	9	0,0	345	3,0	21,1	345	25,8
dar. Hotels	3	3	0,0	226	0,0	24,0	226	28,3

¹ Doppelbetten zählen als 2 Schlafgelegenheiten. Für Camping wird 1 Stellplatz in 4 Schlafgelegenheiten umgerechnet.

Noch 9. Beherbergungsbetriebe (einschl. Camping), darunter Hotels (ohne Hotels garnis), Schlafgelegenheiten und Auslastung der Kapazitäten für ausgewählte Gemeinden und touristische Zielorte

Gemeinde Betriebe gesamt dar. Hotels (ohne Hotels garnis)	November 2019							Jan. bis Nov. 2019
	Betriebe			in den Betrieben angebotene Schlafgelegenheiten ¹				durch- schnitt- liche Aus- lastung
	ins- gesamt	darunter geöffnete		ins- gesamt	Verände- rung ge- genüber dem Vor- jahres- monat	durch- schnitt- liche Aus- lastung	nachrichtlich	
		zu- sammen	Verände- rung ge- genüber dem Vor- jahres- monat				maximales Angebot an Schlafge- legenheiten der letzten 13 Monate	
							Anzahl	
Gräfenhainichen, Stadt	5	3	0,0	92	1,1	17,2	470	12,2
dar. Hotels	1	1	0,0
Halberstadt, Stadt	17	17	13,3	1 064	5,0	26,5	1 081	27,6
dar. Hotels	9	9	12,5	555	4,7	33,2	558	30,3
Haldensleben, Stadt	8	7	0,0	283	-0,7	25,9	488	22,6
dar. Hotels	2	2	0,0
Halle (Saale), Stadt	43	40	-2,4	3 172	14,4	43,7	3 370	43,4
dar. Hotels	15	15	7,1	1 576	6,1	45,5	1 635	43,5
Harzgerode, Stadt	14	12	9,1	2 218	1,6	17,0	2 508	21,8
dar. Hotels	5	5	0,0	643	3,5	54,4	643	58,6
Havelberg, Hansestadt	9	7	0,0	267	0,0	18,3	762	20,9
dar. Hotels	2	2	0,0
Hettstedt, Stadt	3	3	0,0	59	5,4	48,6	59	46,8
dar. Hotels	1	1	0,0
Hohenmölsen, Stadt	5	5	-16,7	540	-3,6	2,6	540	9,8
dar. Hotels	1	1	-50,0
Ilseburg (Harz), Stadt	20	19	11,8	1 233	11,7	27,6	1 245	37,2
dar. Hotels	8	8	0,0	580	0,9	43,6	582	50,5
Jessen (Elster), Stadt	4	4	0,0	103	-3,7	29,7	107	40,5
dar. Hotels	2	2	0,0
Kalbe (Milde), Stadt	7	7	16,7	461	21,0	49,8	467	59,0
dar. Hotels	3	3	50,0	167	87,6	19,9	173	30,5
Kamern	4	1	0,0
dar. Hotels	-	-	-	-	-	-	-	-
Kelbra (Kyffhäuser), Stadt	8	8	0,0	1 025	-0,1	7,1	1 030	19,4
dar. Hotels	3	3	0,0	159	-0,6	20,4	164	33,0
Kemberg, Stadt	11	7	0,0	477	1,5	10,1	1 253	24,4
dar. Hotels	2	2	0,0
Klötze, Stadt	6	5	0,0	108	-1,8	32,8	230	21,8
dar. Hotels	3	3	0,0
Köthen (Anhalt), Stadt	6	6	0,0	215	0,0	35,7	215	32,4
dar. Hotels	2	2	0,0
Magdeburg, Landeshauptstadt	51	50	0,0	4 929	1,5	44,8	5 746	37,5
dar. Hotels	18	18	0,0	3 327	1,6	48,8	3 334	41,6
Merseburg, Stadt	9	9	0,0	825	-0,1	36,9	927	38,9
dar. Hotels	8	8	0,0
Naumburg (Saale), Stadt	50	43	4,9	2 921	1,8	38,8	3 487	42,6
dar. Hotels	16	15	0,0	778	2,6	18,4	853	28,5
Nebra (Unstrut), Stadt	3	3	0,0	301	0,7	23,3	301	35,3
dar. Hotels	2	2	0,0
Oberharz am Brocken, Stadt	47	44	2,3	2 824	3,5	10,1	3 546	22,7
dar. Hotels	14	14	16,7	782	14,7	16,4	796	31,0
Oranienbaum-Wörlitz, Stadt	12	9	28,6	448	13,1	40,4	544	47,8
dar. Hotels	6	5	25,0	361	9,7	41,6	394	52,0

¹ Doppelbetten zählen als 2 Schlafgelegenheiten. Für Camping wird 1 Stellplatz in 4 Schlafgelegenheiten umgerechnet.

Noch 9. Beherbergungsbetriebe (einschl. Camping), darunter Hotels (ohne Hotels garnis), Schlafgelegenheiten und Auslastung der Kapazitäten für ausgewählte Gemeinden und touristische Zielorte

Gemeinde Betriebe gesamt dar. Hotels (ohne Hotels garnis)	November 2019							Jan. bis Nov. 2019
	Betriebe			in den Betrieben angebotene Schlafgelegenheiten ¹				durch- schnitt- liche Aus- lastung
	ins- gesamt	darunter geöffnete		ins- gesamt	Verände- rung ge- genüber dem Vor- jahres- monat	durch- schnitt- liche Aus- lastung	nachrichtlich	
		zu- sammen	Verände- rung ge- genüber dem Vor- jahres- monat				maximales Angebot an Schlafge- legenheiten der letzten 13 Monate	
							Anzahl	
Oschersleben (Bode), Stadt	7	7	16,7	376	3,3	27,9	376	28,0
dar. Hotels	2	2	0,0
Osterburg (Altmark), Hansestadt	3	3	0,0	267	-0,7	29,2	271	44,7
dar. Hotels	2	2	0,0
Osterwieck, Stadt	4	4	0,0	84	0,0	20,4	84	22,5
dar. Hotels	3	3	0,0
Quedlinburg, Welterbestadt	64	64	3,2	3 131	0,2	31,5	3 151	41,5
dar. Hotels	16	16	0,0	1 090	0,6	43,6	1 090	50,6
Querfurt, Stadt	6	5	0,0	124	-6,8	17,2	173	17,5
dar. Hotels	4	4	0,0
Salzwedel, Hansestadt	6	6	0,0	225	0,0	38,9	225	33,6
dar. Hotels	4	4	0,0
Sangerhausen, Stadt	13	12	9,1	381	10,8	23,9	405	28,1
dar. Hotels	2	2	0,0
Schollene	3	3	0,0	70	0,0	7,7	70	13,4
dar. Hotels	-	-	-	-	-	-	-	-
Schönebeck (Elbe), Stadt	16	16	14,3	1 325	1,8	24,3	1 346	32,5
dar. Hotels	4	4	0,0	204	8,5	25,7	210	28,9
Seegebiet Mansfelder Land	6	6	0,0	415	-1,4	8,5	438	19,0
dar. Hotels	3	3	0,0	149	-1,3	19,8	168	20,7
Staßfurt, Stadt	5	5	0,0	141	10,2	28,1	141	32,7
dar. Hotels	2	2	0,0
Stendal, Hansestadt	8	7	0,0	297	-2,3	42,3	324	42,7
dar. Hotels	5	4	0,0	187	-3,6	44,4	214	43,9
Südharz	14	13	-13,3	687	-6,1	37,6	833	43,0
dar. Hotels	8	7	-12,5	493	-6,8	49,9	529	55,4
Tangermünde, Stadt	14	14	0,0	776	-0,8	30,2	794	38,3
dar. Hotels	5	5	0,0	452	-1,3	33,5	469	38,4
Thale, Stadt	50	44	4,8	2 711	15,7	26,0	3 084	42,8
dar. Hotels	19	18	12,5	1 009	13,5	34,0	1 072	51,5
Wanzleben-Börde, Stadt	3	3	0,0	87	0,0	32,3	87	29,0
dar. Hotels	2	2	0,0
Weißenfels, Stadt	9	9	0,0	299	0,7	39,6	299	41,7
dar. Hotels	4	4	0,0	172	0,0	44,5	172	43,9
Wernigerode, Stadt	104	103	5,1	6 239	6,4	33,4	6 415	46,3
dar. Hotels	36	36	0,0	2 943	-0,6	41,7	2 966	50,4
Wittenberg, Lutherstadt	29	26	-3,7	1 750	-6,2	23,2	1 925	29,4
dar. Hotels	15	12	-7,7	929	-4,0	36,2	1 028	40,9
Wolmirstedt, Stadt	4	4	0,0	188	-1,1	30,1	190	37,8
dar. Hotels	2	2	0,0
Zahna-Elster, Stadt	3	3	0,0
dar. Hotels	-	-	-	-	-	-	-	-
Zeitz, Stadt	8	7	-12,5	172	-11,3	28,4	223	33,1
dar. Hotels	3	2	0,0
Zerbst/Anhalt, Stadt	15	15	7,1	417	17,5	12,8	419	19,2
dar. Hotels	3	3	-25,0	68	-24,4	11,3	68	19,3

¹ Doppelbetten zählen als 2 Schlafgelegenheiten. Für Camping wird 1 Stellplatz in 4 Schlafgelegenheiten umgerechnet.

**10. Ankünfte, Übernachtungen und Aufenthaltsdauer der Gäste in Beherbergungsbetrieben (einschl. Camping),
darunter Hotels (ohne Hotels garnis) für ausgewählte Gemeinden und touristische Zielorte**

Gemeinde Betriebe gesamt dar. Hotels (ohne Hotels garnis)	November 2019					Januar bis November 2019				
	Ankünfte		Übernachtungen		durch- schn. Aufent- halts- dauer	Ankünfte		Übernachtungen		durch- schn. Aufent- halts- dauer
	insge- samt	Veränd. gegen- über Vorj.- monat	insge- samt	Veränd. gegen- über Vorj.- monat		insge- samt	Veränd. gegen- über Vorj.- zeitr.	insge- samt	Veränd. gegen- über Vorj.- zeitr.	
	Anzahl	%	Anzahl	%		Anzahl	%	Anzahl	%	
Annaburg, Stadt
dar. Hotels
Arendsee (Altmark), Stadt	1 873	-15,8	8 893	-4,4	4,7	44 785	-1,2	178 869	-2,3	4,0
dar. Hotels	856	23,9	1 422	2,7	1,7	9 798	2,8	18 891	1,6	1,9
Arnstein, Stadt	1 296	-9,6	2 350	-5,5	1,8	15 747	-0,8	33 010	-1,4	2,1
dar. Hotels
Aschersleben, Stadt	2 028	8,5	3 331	- 1,4	1,6	21 033	4,8	38 312	8,9	1,8
dar. Hotels	1 414	10,0	2 087	0,6	1,5	14 333	-2,2	22 695	-1,9	1,6
Bad Bibra, Stadt
dar. Hotels
Bad Dürrenberg, Stadt	699	33,7	1 296	48,1	1,9	10 293	7,2	18 220	7,1	1,8
dar. Hotels
Bad Lauchstädt, Goethestadt	442	39,0	819	56,3	1,9	5 578	19,6	10 207	24,7	1,8
dar. Hotels
Bad Schmiedeberg	1 979	19,3	23 638	5,3	11,9	28 857	0,8	269 293	0,3	9,3
dar. Hotels	465	92,9	866	88,3	1,9	6 481	2,0	12 626	-1,9	1,9
Ballenstedt, Stadt	1 116	-9,3	2 783	-4,1	2,5	13 920	13,1	36 850	20,8	2,6
dar. Hotels
Barby, Stadt	562	12,0	6 203	-3,5	11,0	8 712	-1,0	71 672	-1,4	8,2
dar. Hotels
Bernburg (Saale), Stadt	2 404	20,6	4 348	18,0	1,8	31 453	17,1	57 537	15,3	1,8
dar. Hotels	1 787	47,4	3 151	50,5	1,8	20 998	39,9	36 684	41,9	1,7
Bitterfeld-Wolfen, Stadt	1 768	17,7	6 554	66,9	3,7	25 422	36,5	67 759	42,6	2,7
dar. Hotels	1 462	24,0	5 240	127,6	3,6	19 273	38,8	46 282	63,6	2,4
Blankenburg (Harz), Stadt	3 869	3,7	16 458	8,9	4,3	52 066	6,8	202 017	3,4	3,9
dar. Hotels	2 801	7,2	6 341	10,9	2,3	33 738	13,5	80 713	11,0	2,4
Burg, Stadt	1 151	-1,3	2 097	-1,8	1,8	13 960	-7,1	28 430	-10,4	2,0
dar. Hotels
Coswig (Anhalt), Stadt	956	19,6	1 515	16,4	1,6	21 450	10,1	46 946	8,7	2,2
dar. Hotels
Dessau-Roßlau, Stadt	12 507	46,6	19 445	49,7	1,6	143 716	24,3	240 835	26,1	1,7
dar. Hotels	8 738	50,3	12 039	47,7	1,4	97 077	25,6	147 327	25,8	1,5
Eisleben, Lutherstadt	1 609	-22,4	2 965	-20,4	1,8	21 160	9,5	39 885	9,8	1,9
dar. Hotels	1 298	-28,2	2 102	-27,6	1,6	16 503	12,3	26 436	12,0	1,6
Falkenstein/Harz, Stadt	1 246	-15,8	2 594	-20,5	2,1	19 426	0,9	47 222	0,4	2,4
dar. Hotels
Flechtingen	479	13,2	11 520	3,8	24,1	5 040	-4,0	124 715	-1,0	24,7
dar. Hotels
Freyburg (Unstrut), Stadt	2 481	32,6	3 836	45,5	1,5	30 196	4,0	55 095	10,2	1,8
dar. Hotels	2 283	36,5	3 471	49,7	1,5	26 286	7,2	45 435	8,9	1,7
Gardelegen, Hansestadt	1 411	28,0	2 714	-1,1	1,9	14 097	11,1	26 732	1,6	1,9
dar. Hotels	581	202,6	851	10,7	1,5	3 829	36,9	6 275	18,9	1,6
Genthin, Stadt	1 324	-4,7	2 185	-11,9	1,7	17 835	4,2	29 190	1,7	1,6
dar. Hotels	1 047	-6,6	1 629	-10,2	1,6	14 248	2,7	21 216	-1,9	1,5

**Noch 10. Ankünfte, Übernachtungen und Aufenthaltsdauer der Gäste in Beherbergungsbetrieben (einschl. Camping),
darunter Hotels (ohne Hotels garnis) für ausgewählte Gemeinden und touristische Zielorte**

Gemeinde Betriebe gesamt dar. Hotels (ohne Hotels garnis)	November 2019					Januar bis November 2019				
	Ankünfte		Übernachtungen		durch- schn. Aufent- halts- dauer	Ankünfte		Übernachtungen		durch- schn. Aufent- halts- dauer
	insge- samt	Veränd. gegen- über Vorj.- monat	insge- samt	Veränd. gegen- über Vorj.- monat		insge- samt	Veränd. gegen- über Vorj.- zeitr.	insge- samt	Veränd. gegen- über Vorj.- zeitr.	
	Anzahl	%	Anzahl	%		Anzahl	%	Anzahl	%	
Gräfenhainichen, Stadt	190	123,5	476	203,2	2,5	5 214	26,5	12 974	28,3	2,5
dar. Hotels
Halberstadt, Stadt	4 687	6,9	8 445	6,2	1,8	48 836	8,5	95 463	11,5	2,0
dar. Hotels	3 106	25,5	5 526	28,2	1,8	29 149	8,9	54 330	13,3	1,9
Haldensleben, Stadt	1 029	5,0	2 200	-2,7	2,1	14 139	4,5	30 323	6,1	2,1
dar. Hotels
Halle (Saale), Stadt	23 719	1,1	41 594	6,6	1,8	232 175	-0,3	422 033	7,6	1,8
dar. Hotels	13 755	-11,7	21 491	0,1	1,6	142 157	-6,9	227 990	4,9	1,6
Harzgerode, Stadt	3 565	11,0	11 305	0,9	3,2	51 650	4,1	171 726	5,1	3,3
dar. Hotels	3 154	12,7	10 492	5,4	3,3	34 294	2,5	123 604	4,2	3,6
Havelberg, Hansestadt	901	19,0	1 465	18,2	1,6	23 456	23,3	39 955	5,6	1,7
dar. Hotels
Hettstedt, Stadt	539	42,6	861	52,7	1,6	5 456	45,9	8 763	49,8	1,6
dar. Hotels
Hohenmölsen, Stadt	262	-0,4	421	-20,9	1,6	8 147	-8,2	17 590	-9,2	2,2
dar. Hotels
Ilseburg (Harz), Stadt	5 001	-7,0	10 203	6,0	2,0	64 217	5,2	149 297	11,7	2,3
dar. Hotels	4 257	-8,8	7 584	-4,4	1,8	48 182	1,1	97 229	3,9	2,0
Jessen (Elster), Stadt	388	-12,4	918	-41,0	2,4	5 700	-6,9	13 665	-19,0	2,4
dar. Hotels
Kalbe (Milde), Stadt	894	24,7	6 885	-4,2	7,7	8 982	-19,8	75 785	-9,4	8,4
dar. Hotels	495	54,2	998	92,7	2,0	4 001	-37,0	9 328	-35,2	2,3
Kamern
dar. Hotels
Kelbra (Kyffhäuser), Stadt	1 153	12,2	2 189	20,1	1,9	30 877	7,2	66 633	8,3	2,2
dar. Hotels	625	32,7	974	24,2	1,6	9 832	14,5	17 771	20,7	1,8
Kemberg, Stadt	732	-3,3	1 446	4,6	2,0	28 250	3,6	79 888	17,1	2,8
dar. Hotels
Klötze, Stadt	382	-22,8	1 063	-10,5	2,8	4 533	3,9	11 539	6,3	2,5
dar. Hotels
Köthen (Anhalt), Stadt	1 244	-7,4	2 300	-2,0	1,8	12 561	3,6	23 288	11,6	1,9
dar. Hotels
Magdeburg, Landeshauptstadt	37 865	3,9	66 167	5,3	1,7	384 146	3,4	665 437	5,3	1,7
dar. Hotels	27 798	3,4	48 694	5,5	1,8	266 439	2,3	457 798	5,7	1,7
Merseburg, Stadt	4 256	-16,7	9 143	-13,8	2,1	53 998	3,0	114 257	5,7	2,1
dar. Hotels
Naumburg (Saale), Stadt	7 057	1,7	29 634	2,6	4,2	124 164	3,5	447 925	1,4	3,6
dar. Hotels	2 345	-7,3	4 200	1,1	1,8	40 389	3,1	74 418	1,4	1,8
Nebra (Unstrut), Stadt	1 016	1,8	2 105	5,6	2,1	17 148	21,6	35 073	16,8	2,0
dar. Hotels
Oberharz am Brocken, Stadt	3 227	1,6	8 137	9,3	2,5	88 219	8,3	250 523	6,7	2,8
dar. Hotels	1 307	7,0	3 249	25,7	2,5	29 418	11,9	77 107	10,3	2,6
Oranienbaum-Wörlitz, Stadt	2 424	-13,2	4 209	-1,8	1,7	41 792	16,4	74 437	17,3	1,8
dar. Hotels	2 285	-14,8	3 864	-3,2	1,7	35 471	17,6	62 657	21,4	1,8

**Noch 10. Ankünfte, Übernachtungen und Aufenthaltsdauer der Gäste in Beherbergungsbetrieben (einschl. Camping),
darunter Hotels (ohne Hotels garnis) für ausgewählte Gemeinden und touristische Zielorte**

Gemeinde Betriebe gesamt dar. Hotels (ohne Hotels garnis)	November 2019					Januar bis November 2019				
	Ankünfte		Übernachtungen		durch- schn. Aufent- halts- dauer	Ankünfte		Übernachtungen		durch- schn. Aufent- halts- dauer
	insge- samt	Veränd. gegen- über Vorj.- monat	insge- samt	Veränd. gegen- über Vorj.- monat		insge- samt	Veränd. gegen- über Vorj.- zeitr.	insge- samt	Veränd. gegen- über Vorj.- zeitr.	
	Anzahl	%	Anzahl	%		Anzahl	%	Anzahl	%	
Oschersleben (Bode), Stadt	1 672	-12,9	3 148	-0,1	1,9	19 407	2,8	34 864	3,9	1,8
dar. Hotels
Osterburg (Altm.), Hansestadt	1 103	-13,9	2 341	-6,8	2,1	13 659	-18,8	35 898	-14,8	2,6
dar. Hotels
Osterwieck, Stadt	265	0,0	514	19,8	1,9	3 296	-1,0	6 083	-0,8	1,8
dar. Hotels
Quedlinburg, Welterbestadt	11 802	1,9	29 350	3,1	2,5	154 688	0,1	427 757	-1,4	2,8
dar. Hotels	7 843	6,2	14 248	7,2	1,8	91 849	-1,7	182 776	-4,3	2,0
Querfurt, Stadt	451	2,7	641	7,0	1,4	5 338	-3,2	8 344	-2,5	1,6
dar. Hotels
Salzwedel, Hansestadt	1 482	6,5	2 629	14,9	1,8	15 707	8,0	25 555	7,9	1,6
dar. Hotels
Sangerhausen, Stadt	1 626	-0,1	2 728	-7,6	1,7	18 745	-2,5	35 112	0,5	1,9
dar. Hotels
Schollene	83	-11,7	162	4,5	2,0	1 142	-11,8	3 137	-6,8	2,7
dar. Hotels
Schönebeck (Elbe), Stadt	2 042	-8,6	9 644	-22,6	4,7	35 181	-5,2	142 959	-15,2	4,1
dar. Hotels	1 000	-0,8	1 574	-5,5	1,6	11 654	-2,2	19 566	-7,0	1,7
Seegebiet Mansfelder Land	586	21,3	1 059	10,2	1,8	11 938	-0,4	26 521	-4,6	2,2
dar. Hotels	542	26,0	887	8,7	1,6	5 753	5,6	10 160	-0,5	1,8
Staßfurt, Stadt	671	11,5	1 190	7,2	1,8	7 489	14,9	15 134	14,2	2,0
dar. Hotels
Stendal, Hansestadt	2 306	17,7	3 768	19,8	1,6	24 555	14,2	42 847	17,3	1,7
dar. Hotels	1 531	16,5	2 489	24,5	1,6	16 791	12,6	28 158	14,8	1,7
Südharz	3 414	-1,7	7 477	-0,3	2,2	43 725	4,5	108 242	0,0	2,5
dar. Hotels	3 236	-3,5	7 017	-1,5	2,2	39 047	6,6	90 311	2,2	2,3
Tangermünde, Stadt	4 091	16,0	7 028	16,7	1,7	59 516	5,3	100 016	10,7	1,7
dar. Hotels	2 735	18,3	4 538	14,8	1,7	33 622	2,1	58 655	5,6	1,7
Thale, Stadt	8 200	28,2	20 708	26,1	2,5	126 984	12,6	387 166	16,7	3,0
dar. Hotels	4 018	5,6	10 046	-3,9	2,5	53 149	-0,6	157 471	-1,3	3,0
Wanzleben-Börde, Stadt	516	32,3	842	44,7	1,6	5 073	2,8	8 379	0,6	1,7
dar. Hotels
Weißenfels, Stadt	2 104	8,2	3 549	9,7	1,7	24 958	-0,2	41 389	1,7	1,7
dar. Hotels	1 429	9,5	2 294	10,1	1,6	16 196	-1,1	25 244	1,2	1,6
Wernigerode, Stadt	26 016	-4,0	62 189	7,5	2,4	341 596	4,9	931 928	4,8	2,7
dar. Hotels	16 288	2,2	36 629	9,1	2,2	196 666	4,9	495 507	6,1	2,5
Wittenberg, Lutherstadt	7 131	15,7	12 163	10,4	1,7	102 088	-0,8	176 632	-2,4	1,7
dar. Hotels	6 065	22,0	10 082	18,8	1,7	76 862	0,4	127 472	-2,2	1,7
Wolmirstedt, Stadt	908	10,9	1 698	9,1	1,9	11 912	9,0	23 722	11,9	2,0
dar. Hotels
Zahna-Elster, Stadt
dar. Hotels
Zeitz, Stadt	785	-5,9	1 468	-16,9	1,9	10 249	8,2	18 963	-2,3	1,9
dar. Hotels
Zerbst/Anhalt, Stadt	967	19,1	1 603	28,8	1,7	12 651	2,7	25 531	-1,7	2,0
dar. Hotels	151	-53,1	230	-50,4	1,5	2 940	-3,8	4 905	-10,2	1,7

11. Beherbergungsbetriebe (einschl. Camping), Schlafgelegenheiten und Auslastung der Kapazitäten nach Gemeindegruppen

Land Gemeindegruppe	November 2019							Januar bis November 2019
	Betriebe			in den Betrieben angebotene Schlafgelegenheiten ¹				durchschnittliche Auslastung
	insgesamt	darunter geöffnete		insgesamt	Veränd. gegen-über Vorjahresmonat	durchschnittliche Auslastung	nachrichtl.	
		zusammen	Veränd. gegen-über Vorjahresmonat				maxim. Angebot Schlafgelegenheiten d. letzten 13 Monate	
	Anzahl		%	Anzahl	%		Anzahl	%
Sachsen-Anhalt insgesamt	1 180	1 071	1,9	65 998	3,5	30,0	81 281	33,6
Heilbäder	46	44	10,0	4 122	15,2	54,6	4 240	55,4
Luftkurorte	106	98	0,0	6 681	-3,3	30,0	8 025	41,3
Erholungsorte	331	306	4,8	18 406	4,3	27,5	21 423	36,0
Sonstige Gemeinden	697	623	0,3	36 789	3,3	28,8	47 593	28,9

12. Ankünfte, Übernachtungen und Aufenthaltsdauer der Gäste in Beherbergungsbetrieben (einschl. Camping) nach Gemeindegruppen

Land Gemeindegruppe	November 2019					Januar bis November 2019				
	Ankünfte		Übernachtungen		durchschn. Aufenthaltsdauer	Ankünfte		Übernachtungen		durchschn. Aufenthaltsdauer
	insgesamt	Veränd. gegen-über Vorj.-monat	insgesamt	Veränd. gegen-über Vorj.-monat		insgesamt	Veränd. gegen-über Vorj.-zeitraum	insgesamt	Veränd. gegen-über Vorj.-zeitraum	
	Anzahl	%	Anzahl	%	Tage	Anzahl	%	Anzahl	%	Tage
Sachsen-Anhalt insgesamt	259 360	4,7	587 148	6,3	2,3	3 368 025	5,1	8 080 139	5,2	2,4
Heilbäder	6 488	5,5	61 370	-0,6	9,5	93 195	2,4	737 112	-2,3	7,9
Luftkurorte	19 025	-2,5	58 985	0,3	3,1	307 780	2,5	1 009 659	1,4	3,3
Erholungsorte	61 489	1,8	149 896	8,8	2,4	888 064	6,3	2 355 056	6,6	2,7
Sonstige Gemeinden	172 358	6,7	316 897	7,8	1,8	2 078 986	5,1	3 978 312	6,8	1,9

¹ Doppelbetten zählen als 2 Schlafgelegenheiten. Für Camping wird 1 Stellplatz in 4 Schlafgelegenheiten umgerechnet.

13. Campingplätze mit Urlaubscamping und deren Stellplatzkapazitäten im Monat November 2019 nach Reisegebieten, kreisfreien Städten und Landkreisen

Land Reisegebiet Kreisfreie Stadt/Landkreis	Campingplätze			Von den geöffneten Campingplätzen angebotene Stellplätze		
	ins- gesamt	darunter geöffnet ¹		ins- gesamt	Verände- rung ge- genüber dem Vor- jahres- monat	nachrichtlich
		zusammen	Verände- rung ge- genüber dem Vor- jahres- monat			maximales Angebot an Stellplätzen der letzten 13 Monate
	Anzahl		%	Anzahl	%	Anzahl
Sachsen-Anhalt insgesamt	82	35	3,0	2 444	4,6	5 384
Reisegebiete						
Harz und Harzvorland	15	12	33,3	994	10,7	1 224
Halle, Saale, Unstrut	16	7	0,0	350	0,0	785
Anhalt-Wittenberg	14	6	0,0	424	-4,3	1 048
Magdeburg, Elbe-Börde-Heide	22	7	16,7	641	33,3	1 583
Altmark	15	3	-40,0	35	-78,7	744
Kreisfreie Städte/Landkreise						
Dessau-Roßlau, Stadt	1	-	-	.	.	.
Halle (Saale), Stadt	1	-	-	.	.	.
Magdeburg, Stadt	3	2	0,0	.	.	.
Altmarkkreis Salzwedel	7	2	-50,0	.	.	.
Anhalt-Bitterfeld	5	3	0,0	.	.	.
Börde	6	1	0,0	.	.	.
Burgenlandkreis	9	4	0,0	235	0,0	570
Harz	13	10	42,9	.	.	.
Jerichower Land	6	1	-	.	.	.
Mansfeld-Südharz	2	2	0,0	.	.	.
Saalekreis	6	3	0,0	.	.	.
Salzlandkreis	7	3	0,0	161	0,0	373
Stendal	8	1	0,0	.	.	.
Wittenberg	8	3	0,0	220	-7,9	619

¹ Im Berichtsmonat ganz oder teilweise geöffnet.

Monatserhebung im Tourismus

– Hotellerie –

HOT

Rücksendung bitte bis
zum 10. KT des Folgemonats

Statistisches Landesamt Sachsen-Anhalt
Dezernat 35
Merseburger Str. 2
06110 Halle (Saale)

Statistisches Landesamt Sachsen-Anhalt Postfach 20 11 56 06012 Halle (Saale)

Ansprechpartner/-in für Rückfragen
(freiwillige Angabe)

Name:

Telefon oder E-Mail:

[illegible]

Sie erreichen uns über

Telefon: (0345) 2318-0

Herr Luge -437

Frau Rauch -438

E-Mail:

tourismus@stala.mi.sachsen-anhalt.de

Vielen Dank für Ihre Mitarbeit.

Bitte beachten Sie bei der Beantwortung der Fragen die Erläuterungen zu **1** bis **18** in der separaten Unterlage.

Falls Anschrift oder Firmierung nicht mehr zutreffen, bitte auf Seite 2 korrigieren.

Identnummer
(bei Rückfragen bitte angeben)

Identnummer

Hinweis auf die Erhebungseinheit:

Die im Erhebungsteil des Fragebogens erfragten Angaben beziehen sich auf den einzelnen Beherbergungsbetrieb oder, falls die Beherbergung eine Nebentätigkeit des Betriebes ist, auf den mit dieser Nebentätigkeit befassten fachlichen Betriebsteil.

A Berichtsmonat und Berichtsjahr 01 2 0 1 9
Monat Jahr

B Angebot an Gästebetten und Gästezimmern

i Flüchtlinge sind bei der Meldung nicht zu berücksichtigen.

1 Bitte nennen Sie die **Anzahl** der am letzten
Öffnungstag des Berichtsmonats **tatsächlich**
angebotenen Betten. 1 04

2 Diese Frage ist **nur für den Berichtsmonat Juli**
auszufüllen: Bitte nennen Sie die Anzahl der am
31. Juli **tatsächlich angebotenen Gästezimmer**. 2 05 _____

C Gästezimmerauslastung

i Diese Fragen sind **nur auszufüllen**, wenn Sie **mindestens 25 Gästezimmer** angeboten haben. Entscheidend ist dabei der Stand im letzten verfügbaren Juli.

Bitte beachten Sie: Zimmer, die Flüchtlingen angeboten werden oder von diesen belegt sind, dürfen Sie nicht bei Ihren Angaben zur Gästezimmerauslastung berücksichtigen.

1 Bitte nennen Sie die Anzahl der **angebotenen Gästezimmertage** im Berichtsmonat. **3** 02

2 Bitte nennen Sie die Anzahl der **belegten Gästezimmertage** (Roomnights) im Berichtsmonat. 4 03

3 Liegen Ihnen Angaben zu C1 und C2 nicht vor, geben Sie bitte hilfsweise die **Auslastung der Gästezimmer** im Berichtsmonat **in vollen Prozent** an (gegebenenfalls eine sorgfältige Schätzung). 5 06

Bitte aktualisieren Sie Ihre Anschrift, falls erforderlich.

Name und Anschrift

Bitte zurücksenden an

Statistisches Landesamt Sachsen-Anhalt
Dezernat 35
Postfach 20 11 56
06012 Halle (Saale)

Bemerkungen

Zur Vermeidung von Rückfragen unsererseits können Sie hier auf besondere Ereignisse und Umstände hinweisen, die Einfluss auf Ihre Angaben haben.

Identnummer

D Angaben zu einer vorübergehenden Schließung, Wiedereröffnung oder gewerberechtlichen Abmeldung des Betriebes **6**

i Bitte teilen Sie uns auch vorübergehende Schließungen mit, damit Sie für diesen Zeitraum keinen leeren Fragebogen senden müssen.

- 1 Der Betrieb wird vorübergehend geschlossen am 08 , dieses Berichtsmonats
Tag
- 2 Der Betrieb wird voraussichtlich wieder eröffnet am 09 2 0
Tag Monat Jahr
- 3 Der Betrieb wurde **gewerberechtlich** endgültig abgemeldet am **7** 10 , dieses Berichtsmonats
Tag

Senden Sie uns bitte in diesem Fall die Gewerbeabmeldung zu.

E Beherbergungsleistung im Berichtsmonat **8**

i Geben Sie in der folgenden Länderliste bitte jeweils die Ankünfte und Übernachtungen der privat oder geschäftlich anreisenden Gäste (ohne Tagesgäste und Flüchtlinge) an.

Wohnsitz der Gäste 9 (nicht Staatsangehörigkeit)	Anzahl der Ankünfte	Anzahl der Übernachtungen
Deutschland	13	
Europa		
Belgien	21	
Bulgarien	47	
Dänemark	22	
Estland	15	
Finnland	23	
Frankreich	24	
Griechenland	25	
Großbritannien/ Nordirland	26	
Irland, Republik	27	
Island	28	
Italien	29	
Kroatien	20	
Lettland	16	
Litauen	17	
Luxemburg	30	
Malta	18	
Niederlande	31	
Norwegen	32	
Österreich	33	
Polen	34	
Portugal	35	
Rumänien	48	
Russland	36	
Schweden	37	
Schweiz	10 38	
Slowakische Republik ...	19	
Slowenien	46	
Spanien	39	

Wohnsitz der Gäste 9 (nicht Staatsangehörigkeit)	Anzahl der Ankünfte	Anzahl der Übernachtungen
Tschech. Republik	40	
Türkei	41	
Ukraine	44	
Ungarn	42	
Zypern	45	
Sonstiges Europa 11	43	
Afrika		
Rep. Südafrika	50	
Sonstiges Afrika 12	55	
Amerika		
Kanada	70	
USA	71	
Mittelamerika/Karibik 13	72	
Brasilien	73	
Sonst. Südamerika ... 14	74	
Sonst. Nordamerika .. 15	76	
Asien		
Arabische Golfstaaten 16	60	
China, Volksrepublik/ Hongkong	61	
Indien	69	
Israel	62	
Japan	63	
Südkorea	64	
Taiwan	65	
Sonstiges Asien 17	66	
Australien, Ozeanien		
Australien	75	
Neuseeland, Ozeanien 18	79	
Ohne Angabe	90	
Insgesamt	99	

Monatserhebung im Tourismus

– Hotellerie –

Unterrichtung nach § 17 Bundesstatistikgesetz (BStatG)¹ und nach der Datenschutz-Grundverordnung (EU) 2016/679 (DS-GVO)²

Zweck, Art und Umfang der Erhebung

Die Monatserhebung im Tourismus wird bei allen Betrieben oder Betriebsteilen durchgeführt, die nach Einrichtung oder Zweckbestimmung dazu dienen, mindestens zehn Gäste gleichzeitig vorübergehend zu beherbergen. Das Merkmal „Zahl der Gästezimmer“ wird zusätzlich einmal jährlich erhoben. Die Ergebnisse der Monatserhebung im Tourismus dienen als Grundlage für tourismuspolitische Entscheidungen, für infrastrukturelle Planungen sowie für Maßnahmen der Tourismuswerbung und der Marktforschung.

Nach der Definition der Welttourismus-Organisation umfasst der Tourismus „die Aktivitäten von Personen, die an Orte außerhalb ihrer gewohnten Umgebung reisen und sich dort zu Freizeit-, Geschäfts- oder bestimmten anderen Zwecken nicht länger als ein Jahr ohne Unterbrechung aufhalten“.

Mit den Ergebnissen der Monatserhebung im Tourismus werden auch die aus der europäischen Tourismusstatistik-Verordnung resultierenden Datenlieferungsverpflichtungen erfüllt.

Rechtsgrundlagen, Auskunftspflicht

Rechtsgrundlagen sind die Verordnung (EU) Nr. 692/2011 über die europäische Tourismusstatistik sowie das Beherbergungsgesetz (BeherbStatG) in Verbindung mit dem BStatG.

Erhoben werden die Angaben zu § 4 BeherbStatG.

Die Auskunftspflicht ergibt sich aus § 6 Absatz 1 Satz 1 BeherbStatG in Verbindung mit § 15 BStatG. Nach § 6 Absatz 1 Satz 2 BeherbStatG sind die Inhaberin, der Inhaber, die Leiterin oder der Leiter des Beherbergungsbetriebes auskunftspflichtig.

Nach § 11a Absatz 2 BStatG sind alle Unternehmen und Betriebe verpflichtet, ihre Meldungen auf elektronischem Weg an die statistischen Ämter zu übermitteln. Hierzu sind die von den statistischen Ämtern zur Verfügung gestellten Online-Verfahren zu nutzen. Im begründeten Einzelfall kann eine zeitlich befristete Ausnahme von der Online-Meldung vereinbart werden. Dies ist auf formlosen Antrag möglich. Die Pflicht, die erforderlichen Auskünfte zu erteilen, bleibt jedoch weiterhin bestehen.

Nach § 6 Absatz 3 BeherbStatG besteht für Unternehmen deren Inhaberinnen/Inhaber Existenzgründerinnen/Existenzgründer sind, im Kalenderjahr der Betriebseröffnung keine Auskunftspflicht. In den beiden folgenden Kalenderjahren besteht dann keine Auskunftspflicht, wenn das Unternehmen im jeweils letzten abgeschlossenen Geschäftsjahr Umsätze in Höhe von weniger als 800 000 Euro erwirtschaftet hat. Gesellschaften können sich auf die Befreiung von der Auskunftspflicht berufen, wenn alle an der Gesellschaft Beteiligten Existenzgründerinnen/Existenzgründer sind. Existenzgründerinnen/Existenzgründer sind natürliche Personen, die eine gewerbliche oder freiberufliche Tätigkeit in Form einer Neugründung, einer Übernahme oder einer tätigen Beteiligung aus abhängiger Beschäftigung oder aus der Nichtbeschäftigung heraus aufnehmen, § 6 Absatz 4 BeherbStatG. Existenzgründerinnen/Existenzgründer, die von ihrem Recht, keine Auskunft zu erteilen, Gebrauch machen wollen, haben das Vorliegen der vorgenannten Voraussetzungen nachzuweisen. Es steht ihnen jedoch frei, die Auskünfte zu erteilen.

Erteilen Auskunftspflichtige keine, keine vollständige, keine richtige oder nicht rechtzeitig Auskunft, können sie zur Erteilung der Auskunft mit einem Zwangsgeld angehalten werden.

¹ Den Wortlaut der nationalen Rechtsvorschriften in der jeweils geltenden Fassung finden Sie unter <https://www.gesetze-im-internet.de/>.

² Die Rechtsakte der EU in der jeweils geltenden Fassung und in deutscher Sprache finden Sie auf der Internetseite des Amtes für Veröffentlichungen der Europäischen Union unter <https://eur-lex.europa.eu/>.

Darüber hinaus handelt gem. § 23 BStatG ordnungswidrig, wer

- vorsätzlich oder fahrlässig entgegen § 15 Absatz 1 Satz 2, Absatz 2 und 5 Satz 1 BStatG eine Auskunft nicht, nicht rechtzeitig, nicht vollständig oder nicht wahrheitsgemäß erteilt,
- entgegen § 15 Absatz 3 BStatG eine Antwort nicht in der vorgeschriebenen Form erteilt oder
- entgegen § 11a Absatz 2 Satz 1 BStatG ein dort genanntes Verfahren nicht nutzt.

Die Ordnungswidrigkeit kann mit einer Geldbuße bis zu fünftausend Euro geahndet werden.

Nach § 15 Absatz 7 BStatG hat eine Anfechtungsklage gegen die Aufforderung zur Auskunftserteilung keine aufschiebende Wirkung.

Geheimhaltung

Die erhobenen Einzelangaben werden nach § 16 BStatG grundsätzlich geheim gehalten. Nur in ausdrücklich gesetzlich geregelten Ausnahmefällen oder wenn die Auskunftgebenden eingewilligt haben, dürfen Einzelangaben übermittelt werden.

Eine Übermittlung von Einzelangaben ist grundsätzlich zulässig an:

- öffentliche Stellen und Institutionen innerhalb des statistischen Verbunds, die mit der Durchführung einer Bundes- oder europäischen Statistik betraut sind (z.B. die Statistischen Ämter der Länder, die Bundesbank, das Statistische Amt der Europäischen Union [Eurostat]),
- Dienstleister, zu denen ein Auftragsverhältnis besteht (z. B. ITZBund, Rechenzentren der Länder).

Nach § 7 BeherbStatG dürfen an die obersten Bundes- und Landesbehörden für die Verwendung gegenüber den gesetzgebenden Körperschaften und für Zwecke der Planung, jedoch nicht für die Regelung von Einzelfällen, vom Statistischen Bundesamt und den statistischen Ämtern der Länder Tabellen mit statistischen Ergebnissen übermittelt werden, auch soweit Tabellenfelder nur einen einzigen Fall ausweisen.

Nach § 16 Absatz 6 BStatG ist es zulässig, den Hochschulen oder sonstigen Einrichtungen mit der Aufgabe unabhängiger wissenschaftlicher Forschung für die Durchführung wissenschaftlicher Vorhaben

1. Einzelangaben zu übermitteln, wenn die Einzelangaben so anonymisiert sind, dass sie nur mit einem unverhältnismäßig großen Aufwand an Zeit, Kosten und Arbeitskraft den Befragten oder Betroffenen zugeordnet werden können (faktisch anonymisierte Einzelangaben),
2. innerhalb speziell abgesicherter Bereiche des Statistischen Bundesamtes und der statistischen Ämter der Länder Zugang zu Einzelangaben ohne Name und Anschrift (formal anonymisierte Einzelangaben) zu gewähren, wenn wirksame Vorkehrungen zur Wahrung der Geheimhaltung getroffen werden.

Nach Artikel 7 Absatz 1 der Verordnung (EU) Nr. 557/2013 über den Zugang zu vertraulichen Daten für wissenschaftliche Zwecke darf Eurostat in seinen Räumen oder in den Räumen einer von Eurostat anerkannten Zugangseinrichtung für wissenschaftliche Zwecke Einzelangaben ohne Name und Anschrift zugänglich machen. Nach Artikel 7 Absatz 2 der Verordnung darf Eurostat darüber hinaus Einzelangaben für wissenschaftliche Zwecke weitergeben, wenn diese so verändert wurden, dass die Gefahr einer Identifizierung der statistischen Einheit auf ein angemessenes Maß verringert wurde. Der Zugang nach Absatz 2 kann gewährt werden, sofern in der den Zugang beantragenden Forschungseinrichtung geeignete Sicherheitsmaßnahmen getroffen wurden.

Die Pflicht zur Geheimhaltung besteht auch für Personen, die Einzelangaben erhalten.

Hilfsmerkmale, Identnummer, Löschung, Statistikregister

Name und Anschrift des Beherbergungsbetriebes sowie Name und Telefonnummer oder E-Mail-Adresse der für Rückfragen zur Verfügung stehenden Person sind Hilfsmerkmale, die lediglich der technischen Durchführung der Erhebung dienen. Angaben zu den Erhebungsmerkmalen werden solange verarbeitet und gespeichert, wie dies zur Erfüllung der gesetzlichen Verpflichtungen erforderlich ist.

Name und Anschrift des Betriebes sowie die Identnummer werden im Unternehmensregister für statistische Zwecke (Statistikregister) gespeichert (§ 13 Absatz 1 BStatG in Verbindung mit § 1 Absatz 1 Statistikregistergesetz). Die verwendete Identnummer dient der Unterscheidung der in die Erhebung einbezogenen Betriebe sowie der rationellen Aufbereitung und besteht aus einer frei vergebenen laufenden Nummer. Die Identnummer darf in den Datensätzen mit den Angaben zu den Erhebungsmerkmalen bis zu 30 Jahre aufbewahrt werden. Danach wird sie gelöscht.

Rechte der Betroffenen, Kontaktdaten der Datenschutzbeauftragten, Recht auf Beschwerde

Die Auskunftgebenden, deren personenbezogene Angaben verarbeitet werden, können

- eine Auskunft nach Artikel 15 DS-GVO,
- die Berichtigung nach Artikel 16 DS-GVO,
- die Löschung nach Artikel 17 DS-GVO sowie
- die Einschränkung der Verarbeitung nach Artikel 18 DS-GVO

der jeweils sie betreffenden personenbezogenen Angaben beantragen oder der Verarbeitung ihrer personenbezogenen Angaben nach Artikel 21 DS-GVO widersprechen.

Sollte von den oben genannten Rechten Gebrauch gemacht werden, prüft die zuständige öffentliche Stelle, ob die gesetzlichen Voraussetzungen hierfür erfüllt sind. Die antragstellende Person wird gegebenenfalls aufgefordert, ihre Identität nachzuweisen, bevor weitere Maßnahmen ergriffen werden.

Fragen und Beschwerden über die Einhaltung datenschutzrechtlicher Bestimmungen können jederzeit an die behördlichen Datenschutzbeauftragten der Statistischen Ämter des Bundes und der Länder oder an die jeweils zuständigen Datenschutzaufsichtsbehörden gerichtet werden. Deren Kontaktdaten finden Sie unter

<https://www.statistikportal.de/de/datenschutz>

Monatserhebung im Tourismus

– Hotellerie –

Erläuterungen zum Fragebogen

1 Zahl der tatsächlich angebotenen Betten

Bitte geben Sie hier die Gesamtzahl der Betten an, die am letzten Öffnungstag des Berichtsmonats zur Beherbergung von Gästen zur Verfügung standen. Die Anzahl der Betten entspricht dabei der Anzahl der Personen, die bei Normalbelegung gleichzeitig hätten übernachten können. Doppelbetten zählen dabei als zwei Schlafgelegenheiten. Klappbetten, Schlafcouchen und -sofas, die regulär als Schlafgelegenheit angeboten werden, gehören auch dazu. Nicht zu berücksichtigen sind behelfsmäßige Schlafgelegenheiten (z. B. Zustellbetten, Kinderbetten), bei deren Benutzung lediglich ein Aufschlag zum Übernachtungspreis berechnet wird.

2 Zahl der Gästezimmer am 31. Juli

Diese Frage ist nur für den Berichtsmonat Juli auszufüllen. Bitte geben Sie hier die Gesamtzahl der Zimmer an, die am 31. Juli zur Beherbergung von Gästen zur Verfügung standen. Als Gästezimmer gilt eine aus einem Raum oder einer Gruppe von Räumen bestehende Einheit, die eine unteilbare Mieteinheit in einem Beherbergungsbetrieb bildet. In diesem Sinne wird eine Ferienwohnung als eine Einheit (ein Gästezimmer) gezählt.

3 Zahl der angebotenen Gästezimmertage

Bitte geben Sie hier das Produkt aus der Zahl der angebotenen Zimmer und der Zahl der geöffneten Tage des Betriebs im Berichtsmonat an.

Beispiel: Ein Betrieb hat 30 Tage geöffnet und an jedem dieser Tage alle seine 50 Gästezimmer angeboten.
Berechnung: 50 Gästezimmer x 30 Tage = 1500 angebotene Zimmertage

4 Zahl der belegten Gästezimmertage (Roomnights)

Bitte geben Sie hier die Gesamtzahl der belegten Zimmertage aller Gästezimmer im Berichtsmonat an.

Beispiel: Ein Betrieb hat im Berichtsmonat 50 Gästezimmer angeboten. Davon war Zimmer Nr. 1 an 25 Tagen belegt, Zimmer Nr. 2 an 20 Tagen, Zimmer Nr. 3 an 30 Tagen usw.

Berechnung: 25 + 20 + 30 + ... = Anzahl der belegten Zimmertage

5 Auslastung der Gästezimmer

Bitte geben Sie die Auslastung der Gästezimmer im Berichtsmonat in Prozent an. Sollte Ihnen diese Angabe nicht bereitstehen, ist die manuelle Erfassung der Angaben unter C2 und C3 erforderlich.

Berechnung: Belegte Zimmertage/angebotene Zimmertage x 100 = Auslastung der Gästezimmer

6 Angaben zu einer vorübergehenden Schließung beziehungsweise Wiedereröffnung des Betriebes

Zur Klärung der Berichtspflicht und zur Vermeidung von Rückfragen bitten wir Sie, uns Angaben über eine vorübergehende Schließung Ihres Betriebes, z. B. wegen Betriebsferien oder saisonbedingter Betriebsruhe, zu machen. Bitte geben Sie hier auch das Datum der beabsichtigten Wiedereröffnung an. Dies hat den Zweck, dass Sie in der Zwischenzeit nicht monatlich Fehlanzeige melden müssen.

7 Abmeldung

Falls der Betrieb gewerberechtlich ganz abgemeldet worden ist, bitten wir um die Übermittlung einer behördlichen Bestätigung, z. B. in Form der Gewerbeabmeldung an eine der angegebenen Kontaktmöglichkeiten.

8 Beherbergungsleistung im Berichtsmonat: Anzahl der Ankünfte und Übernachtungen

Bitte tragen Sie in der Spalte „Ankünfte“ die Zahl der im Berichtsmonat angekommenen Gäste ein. Die aus dem Vormonat noch anwesenden Gäste werden hier nicht berücksichtigt. Tagesgäste werden nicht erfasst.

In der Spalte „Übernachtungen“ tragen Sie bitte alle Übernachtungen ein, sowohl die der im Berichtsmonat angekommenen als auch der aus dem Vormonat noch anwesenden Gäste.

Beispiel: Familie Mustermann aus Wiesbaden kommt mit 3 Personen am 25. Juli an und reist am 6. August wieder ab. Dann sind folgende Zahlen einzutragen:

- Berichtsmonat Juli
Zeile Deutschland
3 Ankünfte und 21 Übernachtungen
(3 Gäste mit je 7 Übernachtungen)
- Berichtsmonat August
Zeile Deutschland
0 Ankünfte und 15 Übernachtungen
(3 Gäste mit je 5 Übernachtungen)

Sofern im Berichtsmonat keine Ankünfte und Übernachtungen zu verzeichnen waren, ist die Abgabe einer Fehlanzeige erforderlich.

9 Wohnsitz der Gäste

Entscheidend ist der ständige Wohnsitz oder ständige Aufenthaltsort der Gäste, unabhängig von deren Staatsangehörigkeit.

10 Einschließlich Liechtenstein**11 Albanien, Andorra, Bosnien und Herzegowina, Guernsey, Isle of Man, Jersey, Kosovo, Mazedonien, Moldawien, Monaco, Montenegro, San Marino, Serbien, Spitzbergen, Vatikanstadt, Weißrussland**

- 12** Ägypten, Algerien, Angola, Äquatorialguinea, Äthiopien, Benin, Botswana, Burkina Faso, Burundi, Demokratische Republik Kongo, Dschibuti, Elfenbeinküste, Eritrea, Gabun, Gambia, Ghana, Guinea, Guinea-Bissau, Kamerun, Kap Verde, Kenia, Komoren, Kongo, Lesotho, Liberia, Libyen, Madagaskar, Malawi, Mali, Marokko, Mauretanien, Mauritius, Mayotte, Mosambik, Namibia, Niger, Nigeria, Ruanda, Sambia, São Tomé und Príncipe, Senegal, Seychellen, Sierra Leone, Simbabwe, Somalia, Süd Sudan, Sudan, Swasiland, Tansania, Togo, Tschad, Tunesien, Uganda, Westsahara, Zentralafrikanische Republik
- 13** Anguilla, Antigua und Barbuda, Aruba, Bahamas, Barbados, Belize, Cayman Inseln, Costa Rica, Dominica, Dominikanische Republik, El Salvador, Grenada, Guatemala, Haiti, Honduras, Jamaika, Jungferninseln, Kuba, Mexiko, Montserrat, Nicaragua, Panama, Puerto Rico, Saint-Barthélemy, Saint Kitts und Nevis, Saint Lucia, Saint Martin, Saint Vincent und die Grenadinen, Trinidad und Tobago, Turks- und Caicosinseln
- 14** Argentinien, Bolivien, Chile, Ecuador, Falklandinseln, Guyana, Kolumbien, Paraguay, Peru, Suriname, Uruguay, Venezuela
- 15** Bermuda, Grönland, Saint Pierre und Miquelon
- 16** Bahrain, Irak, Katar, Kuwait, Oman, Saudi-Arabien, Vereinigte Arabische Emirate
- 17** Afghanistan, Armenien, Aserbaidshan, Bangladesch, Bhutan, Brunei, Georgien, Indonesien, Iran, Jemen, Jordanien, Kambodscha, Kasachstan, Kirgisistan, Laos, Libanon, Macau, Malaysia, Malediven, Mongolei, Myanmar, Nepal, Nordkorea, Osttimor, Pakistan, Palästina, Philippinen, Singapur, Sri Lanka, Syrien, Tadschikistan, Thailand, Turkmenistan, Usbekistan, Vietnam
- 18** Amerikanisch Samoa, Antarktis, Cookinseln, Fidschi, Französisch-Polynesien, Französische Süd- und Antarktisgebiete, Guam, Heard und McDonaldinseln, Kiribati, Kokosinseln, Marshallinseln, Mikronesien, Nauru, Neukaledonien, Neuseeland, Norfolkinsel, Niue, Nördliche Marianen, Palau, Papua-Neuguinea, Pitcairnsinseln, Salomonen, Samoa, Südgeorgien und die Südlichen Sandwichinseln, Tokelau, Tonga, Tuvalu, Vanuatu, Wallis und Futuna, Weihnachtsinsel

FÜR IHRE UNTERLAGEN

Monatserhebung im Tourismus

– Sonstiges Beherbergungsgewerbe –

SOB

Rücksendung bitte bis
zum 10. KT des Folgemonats

Statistisches Landesamt Sachsen-Anhalt
Dezernat 35
Merseburger Str. 2
06110 Halle (Saale)

Statistisches Landesamt Sachsen-Anhalt Postfach 20 11 56 06012 Halle (Saale)

Ansprechpartner/-in für Rückfragen
(freiwillige Angabe)

Name:

Telefon oder E-Mail:

Sie erreichen uns über

Telefon: (0345) 2318-0

Herr Luge -437

Frau Rauch -438

E-Mail:

tourismus@stala.mi.sachsen-anhalt.de

Vielen Dank für Ihre Mitarbeit.

Bitte beachten Sie bei der Beantwortung der Fragen die Erläuterungen zu **1** bis **14** in der separaten Unterlage.

Falls Anschrift oder Firmierung nicht mehr zutreffen, bitte auf Seite 2 korrigieren.

Identnummer
(bei Rückfragen bitte angeben)

Identnummer

Hinweis auf die Erhebungseinheit:

Die im Erhebungsteil des Fragebogens erfragten Angaben beziehen sich auf den einzelnen Beherbergungsbetrieb oder, falls die Beherbergung eine Nebentätigkeit des Betriebes ist, auf den mit dieser Nebentätigkeit befassten fachlichen Betriebsteil.

A Berichtsmonat und Berichtsjahr 01 2 0 1 9
Monat Jahr

B Angebot an Gästebetten

i Flüchtlinge sind bei der Meldung nicht zu berücksichtigen.

1 Bitte nennen Sie die **Anzahl** der am letzten
Öffnungstag des Berichtsmonats **tatsächlich**
angebotenen Betten. **1** 04

C Angaben zu einer vorübergehenden Schließung, Wiedereröffnung oder gewerberechtlichen Abmeldung des Betriebes **2**

i Bitte teilen Sie uns auch vorübergehende
Schließungen mit, damit Sie für diesen Zeitraum
keinen leeren Fragebogen senden müssen.

1 Der Betrieb wird vorübergehend geschlossen am 08 , dieses Berichtsmonats
Tag

2 Der Betrieb wird voraussichtlich wieder eröffnet am 09 2 0
Tag Monat Jahr

3 Der Betrieb wurde **gewerberechtlich** endgültig
abgemeldet am **3** 10 , dieses Berichtsmonats
Tag

Senden Sie uns bitte
in diesem Fall die
Gewerbeabmeldung zu.

Bitte aktualisieren Sie Ihre Anschrift, falls erforderlich.

Name und Anschrift

Bitte zurücksenden an

Statistisches Landesamt Sachsen-Anhalt
Dezernat 35
Postfach 20 11 56
06012 Halle (Saale)

Bemerkungen

Zur Vermeidung von Rückfragen unsererseits können Sie hier auf besondere Ereignisse und Umstände hinweisen, die Einfluss auf Ihre Angaben haben.

Identnummer

FÜR IHRE UNTERLAGEN

D Beherbergungsleistung im Berichtsmonat **4**

i Geben Sie in der folgenden Länderliste bitte jeweils die Zahl der angekommenen Gäste (= Ankünfte der Gäste, die übernachtet haben – ohne Tagesgäste und Flüchtlinge) und die Zahl der Übernachtungen im Berichtsmonat an.

Wohnsitz der Gäste 5 (nicht Staatsangehörigkeit)	Anzahl der Ankünfte	Anzahl der Übernachtungen	Wohnsitz der Gäste 5 (nicht Staatsangehörigkeit)	Anzahl der Ankünfte	Anzahl der Übernachtungen
Deutschland 13			Tschech. Republik 40		
Europa			Türkei 41		
Belgien 21			Ukraine 44		
Bulgarien 47			Ungarn 42		
Dänemark 22			Zypern 45		
Estland 15			Sonstiges Europa 7 43		
Finnland 23			Afrika		
Frankreich 24			Rep. Südafrika 50		
Griechenland 25			Sonstiges Afrika 8 55		
Großbritannien/ Nordirland 26			Amerika		
Irland, Republik 27			Kanada 70		
Island 28			USA 71		
Italien 29			Mittelamerika/Karibik 9 72		
Kroatien 20			Brasilien 73		
Lettland 16			Sonst. Südamerika ... 10 74		
Litauen 17			Sonst. Nordamerika .. 11 76		
Luxemburg 30			Asien		
Malta 18			Arabische Golfstaaten 12 60		
Niederlande 31			China, Volksrepublik Hongkong 61		
Norwegen 32			Indien 69		
Österreich 33			Israel 62		
Polen 34			Japan 63		
Portugal 35			Südkorea 64		
Rumänien 48			Taiwan 65		
Russland 36			Sonstiges Asien 13 66		
Schweden 37			Australien, Ozeanien		
Schweiz 6 38			Australien 75		
Slowakische Republik ... 19			Neuseeland, Ozeanien 14 79		
Slowenien 46			Ohne Angabe 90		
Spanien 39			Insgesamt 99		

Monatserhebung im Tourismus

– Sonstiges Beherbergungsgewerbe –

Unterrichtung nach § 17 Bundesstatistikgesetz (BStatG)¹ und nach der Datenschutz-Grundverordnung (EU) 2016/679 (DS-GVO)²

Zweck, Art und Umfang der Erhebung

Die Monatserhebung im Tourismus wird bei allen Betrieben oder Betriebsteilen durchgeführt, die nach Einrichtung oder Zweckbestimmung dazu dienen, mindestens zehn Gäste gleichzeitig vorübergehend zu beherbergen. Das Merkmal „Zahl der Gästezimmer“ wird zusätzlich einmal jährlich erhoben. Die Ergebnisse der Monatserhebung im Tourismus dienen als Grundlage für tourismuspolitische Entscheidungen, für infrastrukturelle Planungen sowie für Maßnahmen der Tourismuswerbung und der Marktforschung.

Nach der Definition der Welttourismus-Organisation umfasst der Tourismus „die Aktivitäten von Personen, die an Orte außerhalb ihrer gewohnten Umgebung reisen und sich dort zu Freizeit-, Geschäfts- oder bestimmten anderen Zwecken nicht länger als ein Jahr ohne Unterbrechung aufhalten“.

Mit den Ergebnissen der Monatserhebung im Tourismus werden auch die aus der europäischen Tourismusstatistik-Verordnung resultierenden Datenlieferungsverpflichtungen erfüllt.

Rechtsgrundlagen, Auskunftspflicht

Rechtsgrundlagen sind die Verordnung (EU) Nr. 692/2011 über die europäische Tourismusstatistik sowie das Beherbergungsgesetz (BeherbStatG) in Verbindung mit dem BStatG.

Erhoben werden die Angaben zu § 4 BeherbStatG.

Die Auskunftspflicht ergibt sich aus § 6 Absatz 1 Satz 1 BeherbStatG in Verbindung mit § 15 BStatG. Nach § 6 Absatz 1 Satz 2 BeherbStatG sind die Inhaberin, der Inhaber, die Leiterin oder der Leiter des Beherbergungsbetriebes auskunftspflichtig.

Nach § 11a Absatz 2 BStatG sind alle Unternehmen und Betriebe verpflichtet, ihre Meldungen auf elektronischem Weg an die statistischen Ämter zu übermitteln. Hierzu sind die von den statistischen Ämtern zur Verfügung gestellten Online-Verfahren zu nutzen. Im begründeten Einzelfall kann eine zeitlich befristete Ausnahme von der Online-Meldung vereinbart werden. Dies ist auf formlosen Antrag möglich. Die Pflicht, die erforderlichen Auskünfte zu erteilen, bleibt jedoch weiterhin bestehen.

Nach § 6 Absatz 3 BeherbStatG besteht für Unternehmen deren Inhaberinnen/Inhaber Existenzgründerinnen/Existenzgründer sind, im Kalenderjahr der Betriebseröffnung keine Auskunftspflicht. In den beiden folgenden Kalenderjahren besteht dann keine Auskunftspflicht, wenn das Unternehmen im jeweils letzten abgeschlossenen Geschäftsjahr Umsätze in Höhe von weniger als 800 000 Euro erwirtschaftet hat. Gesellschaften können sich auf die Befreiung von der Auskunftspflicht berufen, wenn alle an der Gesellschaft Beteiligten Existenzgründerinnen/Existenzgründer sind. Existenzgründerinnen/Existenzgründer sind natürliche Personen, die eine gewerbliche oder freiberufliche Tätigkeit in Form einer Neugründung, einer Übernahme oder einer tätigen Beteiligung aus abhängiger Beschäftigung oder aus der Nichtbeschäftigung heraus aufnehmen, § 6 Absatz 4 BeherbStatG. Existenzgründerinnen/Existenzgründer, die von ihrem Recht, keine Auskunft zu erteilen, Gebrauch machen wollen, haben das Vorliegen der vorgenannten Voraussetzungen nachzuweisen. Es steht ihnen jedoch frei, die Auskünfte zu erteilen.

Erteilen Auskunftspflichtige keine, keine vollständige, keine richtige oder nicht rechtzeitig Auskunft, können sie zur Erteilung der Auskunft mit einem Zwangsgeld angehalten werden.

¹ Den Wortlaut der nationalen Rechtsvorschriften in der jeweils geltenden Fassung finden Sie unter <https://www.gesetze-im-internet.de/>.

² Die Rechtsakte der EU in der jeweils geltenden Fassung und in deutscher Sprache finden Sie auf der Internetseite des Amtes für Veröffentlichungen der Europäischen Union unter <https://eur-lex.europa.eu/>.

Darüber hinaus handelt gem. § 23 BStatG ordnungswidrig, wer

- vorsätzlich oder fahrlässig entgegen § 15 Absatz 1 Satz 2, Absatz 2 und 5 Satz 1 BStatG eine Auskunft nicht, nicht rechtzeitig, nicht vollständig oder nicht wahrheitsgemäß erteilt,
- entgegen § 15 Absatz 3 BStatG eine Antwort nicht in der vorgeschriebenen Form erteilt oder
- entgegen § 11a Absatz 2 Satz 1 BStatG ein dort genanntes Verfahren nicht nutzt.

Die Ordnungswidrigkeit kann mit einer Geldbuße bis zu fünftausend Euro geahndet werden.

Nach § 15 Absatz 7 BStatG hat eine Anfechtungsklage gegen die Aufforderung zur Auskunftserteilung keine aufschiebende Wirkung.

Geheimhaltung

Die erhobenen Einzelangaben werden nach § 16 BStatG grundsätzlich geheim gehalten. Nur in ausdrücklich gesetzlich geregelten Ausnahmefällen oder wenn die Auskunftgebenden eingewilligt haben, dürfen Einzelangaben übermittelt werden.

Eine Übermittlung von Einzelangaben ist grundsätzlich zulässig an:

- öffentliche Stellen und Institutionen innerhalb des statistischen Verbunds, die mit der Durchführung einer Bundes- oder europäischen Statistik betraut sind (z.B. die Statistischen Ämter der Länder, die Bundesbank, das Statistische Amt der Europäischen Union [Eurostat]),
- Dienstleister, zu denen ein Auftragsverhältnis besteht (z. B. ITZBund, Rechenzentren der Länder).

Nach § 7 BeherbStatG dürfen an die obersten Bundes- und Landesbehörden für die Verwendung gegenüber den gesetzgebenden Körperschaften und für Zwecke der Planung, jedoch nicht für die Regelung von Einzelfällen, vom Statistischen Bundesamt und den statistischen Ämtern der Länder Tabellen mit statistischen Ergebnissen übermittelt werden, auch soweit Tabellenfelder nur einen einzigen Fall ausweisen.

Nach § 16 Absatz 6 BStatG ist es zulässig, den Hochschulen oder sonstigen Einrichtungen mit der Aufgabe unabhängiger wissenschaftlicher Forschung für die Durchführung wissenschaftlicher Vorhaben

1. Einzelangaben zu übermitteln, wenn die Einzelangaben so anonymisiert sind, dass sie nur mit einem unverhältnismäßig großen Aufwand an Zeit, Kosten und Arbeitskraft den Befragten oder Betroffenen zugeordnet werden können (faktisch anonymisierte Einzelangaben),
2. innerhalb speziell abgesicherter Bereiche des Statistischen Bundesamtes und der statistischen Ämter der Länder Zugang zu Einzelangaben ohne Name und Anschrift (formal anonymisierte Einzelangaben) zu gewähren, wenn wirksame Vorkehrungen zur Wahrung der Geheimhaltung getroffen werden.

Nach Artikel 7 Absatz 1 der Verordnung (EU) Nr. 557/2013 über den Zugang zu vertraulichen Daten für wissenschaftliche Zwecke darf Eurostat in seinen Räumen oder in den Räumen einer von Eurostat anerkannten Zugangseinrichtung für wissenschaftliche Zwecke Einzelangaben ohne Name und Anschrift zugänglich machen. Nach Artikel 7 Absatz 2 der Verordnung darf Eurostat darüber hinaus Einzelangaben für wissenschaftliche Zwecke weitergeben, wenn diese so verändert wurden, dass die Gefahr einer Identifizierung der statistischen Einheit auf ein angemessenes Maß verringert wurde. Der Zugang nach Absatz 2 kann gewährt werden, sofern in der den Zugang beantragenden Forschungseinrichtung geeignete Sicherheitsmaßnahmen getroffen wurden.

Die Pflicht zur Geheimhaltung besteht auch für Personen, die Einzelangaben erhalten.

Hilfsmerkmale, Identnummer, Löschung, Statistikregister

Name und Anschrift des Beherbergungsbetriebes sowie Name und Telefonnummer oder E-Mail-Adresse der für Rückfragen zur Verfügung stehenden Person sind Hilfsmerkmale, die lediglich der technischen Durchführung der Erhebung dienen. Angaben zu den Erhebungsmerkmalen werden solange verarbeitet und gespeichert, wie dies zur Erfüllung der gesetzlichen Verpflichtungen erforderlich ist.

Name und Anschrift des Betriebes sowie die Identnummer werden im Unternehmensregister für statistische Zwecke (Statistikregister) gespeichert (§ 13 Absatz 1 BStatG in Verbindung mit § 1 Absatz 1 Statistikregistergesetz). Die verwendete Identnummer dient der Unterscheidung der in die Erhebung einbezogenen Betriebe sowie der rationellen Aufbereitung und besteht aus einer frei vergebenen laufenden Nummer. Die Identnummer darf in den Datensätzen mit den Angaben zu den Erhebungsmerkmalen bis zu 30 Jahre aufbewahrt werden. Danach wird sie gelöscht.

Rechte der Betroffenen, Kontaktdaten der Datenschutzbeauftragten, Recht auf Beschwerde

Die Auskunftgebenden, deren personenbezogene Angaben verarbeitet werden, können

- eine Auskunft nach Artikel 15 DS-GVO,
- die Berichtigung nach Artikel 16 DS-GVO,
- die Löschung nach Artikel 17 DS-GVO sowie
- die Einschränkung der Verarbeitung nach Artikel 18 DS-GVO

der jeweils sie betreffenden personenbezogenen Angaben beantragen oder der Verarbeitung ihrer personenbezogenen Angaben nach Artikel 21 DS-GVO widersprechen.

Sollte von den oben genannten Rechten Gebrauch gemacht werden, prüft die zuständige öffentliche Stelle, ob die gesetzlichen Voraussetzungen hierfür erfüllt sind. Die antragstellende Person wird gegebenenfalls aufgefordert, ihre Identität nachzuweisen, bevor weitere Maßnahmen ergriffen werden.

Fragen und Beschwerden über die Einhaltung datenschutzrechtlicher Bestimmungen können jederzeit an die behördlichen Datenschutzbeauftragten der Statistischen Ämter des Bundes und der Länder oder an die jeweils zuständigen Datenschutzaufsichtsbehörden gerichtet werden. Deren Kontaktdaten finden Sie unter

<https://www.statistikportal.de/de/datenschutz>

Monatserhebung im Tourismus

– Sonstiges Beherbergungsgewerbe –

Erläuterungen zum Fragebogen

1 Zahl der tatsächlich angebotenen Betten

Bitte geben Sie hier die Gesamtzahl der Betten an, die am letzten Öffnungstag des Berichtsmonats zur Beherbergung von Gästen zur Verfügung standen. Die Anzahl der Betten entspricht dabei der Anzahl der Personen, die bei Normalbelegung gleichzeitig hätten übernachten können. Doppelbetten zählen dabei als zwei Schlafgelegenheiten. Klappbetten, Schlafcouchen und -sofas, die regulär als Schlafgelegenheit angeboten werden, gehören auch dazu.

Nicht zu berücksichtigen sind behelfsmäßige Schlafgelegenheiten (z. B. Zustellbetten, Kinderbetten), bei deren Benutzung lediglich ein Aufschlag zum Übernachtungspreis berechnet wird.

2 Angaben zu einer vorübergehenden Schließung, Wiedereröffnung oder gewerberechtlichen Abmeldung des Betriebes

Zur Klärung der Berichtspflicht und zur Vermeidung von Rückfragen bitten wir Sie, uns Angaben über eine vorübergehende Schließung Ihres Betriebes, z. B. wegen Betriebsferien oder saisonbedingter Betriebsruhe, zu machen. Bitte geben Sie hier auch das Datum der beabsichtigten Wiedereröffnung an. Dies hat den Zweck, dass Sie in der Zwischenzeit nicht monatlich Fehlanzeige melden müssen.

3 Abmeldung

Falls der Betrieb gewerberechtlich ganz abgemeldet worden ist, bitten wir um die Übermittlung einer behördlichen Bestätigung, z. B. in Form der Gewerbeabmeldung an eine der angegebenen Kontaktmöglichkeiten.

4 Beherbergungsleistung im Berichtsmonat: Anzahl der Ankünfte und Übernachtungen

Bitte tragen Sie in der Spalte „Ankünfte“ die Zahl der im Berichtsmonat angekommenen Gäste ein. Die aus dem Vormonat noch anwesenden Gäste werden hier nicht berücksichtigt. Tagesgäste werden nicht erfasst.

In der Spalte „Übernachtungen“ tragen Sie bitte alle Übernachtungen ein, sowohl die der im Berichtsmonat angekommenen als auch der aus dem Vormonat noch anwesenden Gäste.

Beispiel: Familie Mustermann aus Wiesbaden kommt mit 3 Personen am 25. Juli an und reist am 6. August wieder ab. Dann sind folgende Zahlen einzutragen:

- Berichtsmonat Juli:
Zeile Deutschland
3 Ankünfte und 21 Übernachtungen
(3 Gäste mit je 7 Übernachtungen)
- Berichtsmonat August:
Zeile Deutschland
0 Ankünfte und 15 Übernachtungen
(3 Gäste mit je 5 Übernachtungen)

Sofern im Berichtsmonat keine Ankünfte und Übernachtungen zu verzeichnen waren, ist die Abgabe einer Fehlanzeige erforderlich.

5 Wohnsitz der Gäste

Entscheidend ist der ständige Wohnsitz oder ständige Aufenthaltsort der Gäste, unabhängig von deren Staatsangehörigkeit.

6 Einschließlich Liechtenstein

7 Albanien, Andorra, Bosnien und Herzegowina, Guernsey, Isle of Man, Jersey, Kosovo, Mazedonien, Moldawien, Monaco, Montenegro, San Marino, Serbien, Spitzbergen, Vatikanstadt, Weißrussland

8 Ägypten, Algerien, Angola, Äquatorialguinea, Äthiopien, Benin, Botswana, Burkina Faso, Burundi, Demokratische Republik Kongo, Dschibuti, Elfenbeinküste, Eritrea, Gabun, Gambia, Ghana, Guinea, Guinea-Bissau, Kamerun, Kap Verde, Kenia, Komoren, Kongo, Lesotho, Liberia, Libyen, Madagaskar, Malawi, Mali, Marokko, Mauretanien, Mauritius, Mayotte, Mosambik, Namibia, Niger, Nigeria, Ruanda, Sambia, São Tomé und Príncipe, Senegal, Seychellen, Sierra Leone, Simbabwe, Somalia, Süd Sudan, Sudan, Swasiland, Tansania, Togo, Tschad, Tunesien, Uganda, Westsahara, Zentralafrikanische Republik

9 Anguilla, Antigua und Barbuda, Aruba, Bahamas, Barbados, Belize, Cayman Inseln, Costa Rica, Dominica, Dominikanische Republik, El Salvador, Grenada, Guatemala, Haiti, Honduras, Jamaika, Jungferninseln, Kuba, Mexiko, Montserrat, Nicaragua, Panama, Puerto Rico, Saint-Barthélemy, Saint Kitts und Nevis, Saint Lucia, Saint Martin, Saint Vincent und die Grenadinen, Trinidad und Tobago, Turks- und Caicosinseln

10 Argentinien, Bolivien, Chile, Ecuador, Falklandinseln, Guyana, Kolumbien, Paraguay, Peru, Suriname, Uruguay, Venezuela

11 Bermuda, Grönland, Saint Pierre und Miquelon

12 Bahrain, Irak, Katar, Kuwait, Oman, Saudi-Arabien, Vereinigte Arabische Emirate

- 13** Afghanistan, Armenien, Aserbaidshan, Bangladesch, Bhutan, Brunei, Georgien, Indonesien, Iran, Jemen, Jordanien, Kambodscha, Kasachstan, Kirgisistan, Laos, Libanon, Macau, Malaysia, Malediven, Mongolei, Myanmar, Nepal, Nordkorea, Osttimor, Pakistan, Palästina, Philippinen, Singapur, Sri Lanka, Syrien, Tadschikistan, Thailand, Turkmenistan, Usbekistan, Vietnam
- 14** Amerikanisch Samoa, Antarktis, Cookinseln, Fidschi, Französisch-Polynesien, Französische Süd- und Antarktisgebiete, Guam, Heard und McDonaldinseln, Kiribati, Kokosinseln, Marshallinseln, Mikronesien, Nauru, Neukaledonien, Neuseeland, Norfolkinsel, Niue, Nördliche Marianen, Palau, Papua-Neuguinea, Pitcairnsinseln, Salomonen, Samoa, Südgeorgien und die Südlichen Sandwichinseln, Tokelau, Tonga, Tuvalu, Vanuatu, Wallis und Futuna, Weihnachtsinsel

FÜR IHRE UNTERLAGEN

Monatserhebung im Tourismus

– Camping –

CAM

Rücksendung bitte bis
zum 10. KT des Folgemonats

Statistisches Landesamt Sachsen-Anhalt
Dezernat 35
Merseburger Str. 2
06110 Halle (Saale)

Statistisches Landesamt Sachsen-Anhalt Postfach 20 11 56 06012 Halle (Saale)

Ansprechpartner/-in für Rückfragen
(freiwillige Angabe)

Name:

Telefon oder E-Mail:

Sie erreichen uns über

Telefon: (0345) 2318-0

Herr Luge -437

Frau Rauch -438

E-Mail:

tourismus@stala.mi.sachsen-anhalt.de

Vielen Dank für Ihre Mitarbeit.

Bitte beachten Sie bei der Beantwortung der Fragen die Erläuterungen zu **1** bis **14** in der separaten Unterlage.

Falls Anschrift oder Firmierung nicht mehr zutreffen, bitte auf Seite 2 korrigieren.

Identnummer
(bei Rückfragen bitte angeben)

Identnummer

Hinweis auf die Erhebungseinheit:

Die im Erhebungsteil des Fragebogens erfragten Angaben beziehen sich auf den einzelnen Beherbergungsbetrieb oder, falls die Beherbergung eine Nebentätigkeit des Betriebes ist, auf den mit dieser Nebentätigkeit befassten fachlichen Betriebsteil.

A Berichtsmonat und Berichtsjahr 01 2 0 1 9
Monat Jahr

B Angebot an Stellplätzen

i Flüchtlinge sind bei der Meldung nicht zu berücksichtigen.

1 Bitte nennen Sie die **Anzahl** der am letzten
Öffnungstag des Berichtsmonats **tatsächlich**
angebotenen Stellplätze für Urlaubscamping
(ohne Dauercamping). **1** 07

C Angaben zu einer vorübergehenden Schließung, Wiedereröffnung oder gewerberechtlichen Abmeldung des Betriebes **2**

i Bitte teilen Sie uns auch vorübergehende
Schließungen mit, damit Sie für diesen Zeitraum
keinen leeren Fragebogen senden müssen.

1 Der Betrieb wird vorübergehend geschlossen am 08 dieses Berichtsmonats
Tag

2 Der Betrieb wird voraussichtlich wieder eröffnet am 09 2 0
Tag Monat Jahr

3 Der Betrieb wurde **gewerberechtlich** endgültig
abgemeldet am **3** 10 dieses Berichtsmonats
Tag

Senden Sie uns bitte
in diesem Fall die
Gewerbeabmeldung zu.

Bitte aktualisieren Sie Ihre Anschrift, falls erforderlich.

Name und Anschrift

Bitte zurücksenden an

Statistisches Landesamt Sachsen-Anhalt
Dezernat 35
Postfach 20 11 56
06012 Halle (Saale)

Bemerkungen

Zur Vermeidung von Rückfragen unsererseits können Sie hier auf besondere Ereignisse und Umstände hinweisen, die Einfluss auf Ihre Angaben haben.

Identnummer

FÜR IHRE UNTERLAGEN

D Beherbergungsleistung im Berichtsmonat **4**

i Geben Sie in der folgenden Länderliste bitte jeweils die Ankünfte und Übernachtungen der privat oder geschäftlich anreisenden Gäste (ohne Tagesgäste und Flüchtlinge) an.

Wohnsitz der Gäste 5 (nicht Staatsangehörigkeit)	Anzahl der Ankünfte	Anzahl der Übernachtungen
Deutschland	13	
Europa		
Belgien	21	
Bulgarien	47	
Dänemark	22	
Estland	15	
Finnland	23	
Frankreich	24	
Griechenland	25	
Großbritannien/ Nordirland	26	
Irland, Republik	27	
Island	28	
Italien	29	
Kroatien	20	
Lettland	16	
Litauen	17	
Luxemburg	30	
Malta	18	
Niederlande	31	
Norwegen	32	
Österreich	33	
Polen	34	
Portugal	35	
Rumänien	48	
Russland	36	
Schweden	37	
Schweiz	6 38	
Slowakische Republik ...	19	
Slowenien	46	
Spanien	39	

Wohnsitz der Gäste 5 (nicht Staatsangehörigkeit)	Anzahl der Ankünfte	Anzahl der Übernachtungen
Tschech. Republik	40	
Türkei	41	
Ukraine	44	
Ungarn	42	
Zypern	45	
Sonstiges Europa 7	43	
Afrika		
Rep. Südafrika	50	
Sonstiges Afrika 8	55	
Amerika		
Kanada	70	
USA	71	
Mittelamerika/Karibik 9	72	
Brasilien	73	
Sonst. Südamerika .. 10	84	
Sonst. Nordamerika .. 11	76	
Asien		
Arabische Golfstaaten	12 60	
China, Volksrepublik/ Hongkong	61	
Indien	69	
Israel	62	
Japan	63	
Südkorea	64	
Taiwan	65	
Sonstiges Asien	13 66	
Australien, Ozeanien		
Australien	75	
Neuseeland, Ozeanien	14 79	
Ohne Angabe	90	
Insgesamt	99	

Monatserhebung im Tourismus

– Camping –

Unterrichtung nach § 17 Bundesstatistikgesetz (BStatG)¹ und nach der Datenschutz-Grundverordnung (EU) 2016/679 (DS-GVO)²

Zweck, Art und Umfang der Erhebung

Die Monatserhebung im Tourismus wird bei allen Betrieben oder Betriebsteilen durchgeführt, die nach Einrichtung oder Zweckbestimmung dazu dienen, mindestens zehn Gäste gleichzeitig vorübergehend zu beherbergen. Das Merkmal „Zahl der Gästezimmer“ wird zusätzlich einmal jährlich erhoben. Die Ergebnisse der Monatserhebung im Tourismus dienen als Grundlage für tourismuspolitische Entscheidungen, für infrastrukturelle Planungen sowie für Maßnahmen der Tourismuswerbung und der Marktforschung.

Nach der Definition der Welttourismus-Organisation umfasst der Tourismus „die Aktivitäten von Personen, die an Orte außerhalb ihrer gewohnten Umgebung reisen und sich dort zu Freizeit-, Geschäfts- oder bestimmten anderen Zwecken nicht länger als ein Jahr ohne Unterbrechung aufhalten“.

Mit den Ergebnissen der Monatserhebung im Tourismus werden auch die aus der europäischen Tourismusstatistik-Verordnung resultierenden Datenlieferungsverpflichtungen erfüllt.

Rechtsgrundlagen, Auskunftspflicht

Rechtsgrundlagen sind die Verordnung (EU) Nr. 692/2011 über die europäische Tourismusstatistik sowie das Beherbergungstatistikgesetz (BeherbStatG) in Verbindung mit dem BStatG.

Erhoben werden die Angaben zu § 4 BeherbStatG.

Die Auskunftspflicht ergibt sich aus § 6 Absatz 1 Satz 1 BeherbStatG in Verbindung mit § 15 BStatG. Nach § 6 Absatz 1 Satz 2 BeherbStatG sind die Inhaberin, der Inhaber, die Leiterin oder der Leiter des Beherbergungsbetriebes auskunftspflichtig.

Nach § 11a Absatz 2 BStatG sind alle Unternehmen und Betriebe verpflichtet, ihre Meldungen auf elektronischem Weg an die statistischen Ämter zu übermitteln. Hierzu sind die von den statistischen Ämtern zur Verfügung gestellten Online-Verfahren zu nutzen. Im begründeten Einzelfall kann eine zeitlich befristete Ausnahme von der Online-Meldung vereinbart werden. Dies ist auf formlosen Antrag möglich. Die Pflicht, die erforderlichen Auskünfte zu erteilen, bleibt jedoch weiterhin bestehen.

Nach § 6 Absatz 3 BeherbStatG besteht für Unternehmen deren Inhaberinnen/Inhaber Existenzgründerinnen/Existenzgründer sind, im Kalenderjahr der Betriebseröffnung keine Auskunftspflicht. In den beiden folgenden Kalenderjahren besteht dann keine Auskunftspflicht, wenn das Unternehmen im jeweils letzten abgeschlossenen Geschäftsjahr Umsätze in Höhe von weniger als 800 000 Euro erwirtschaftet hat. Gesellschaften können sich auf die Befreiung von der Auskunftspflicht berufen, wenn alle an der Gesellschaft Beteiligten Existenzgründerinnen/Existenzgründer sind. Existenzgründerinnen/Existenzgründer sind natürliche Personen, die eine gewerbliche oder freiberufliche Tätigkeit in Form einer Neugründung, einer Übernahme oder einer tätigen Beteiligung aus abhängiger Beschäftigung oder aus der Nichtbeschäftigung heraus aufnehmen, § 6 Absatz 4 BeherbStatG. Existenzgründerinnen/Existenzgründer, die von ihrem Recht, keine Auskunft zu erteilen, Gebrauch machen wollen, haben das Vorliegen der vorgenannten Voraussetzungen nachzuweisen. Es steht ihnen jedoch frei, die Auskünfte zu erteilen.

Erteilen Auskunftspflichtige keine, keine vollständige, keine richtige oder nicht rechtzeitig Auskunft, können sie zur Erteilung der Auskunft mit einem Zwangsgeld angehalten werden.

¹ Den Wortlaut der nationalen Rechtsvorschriften in der jeweils geltenden Fassung finden Sie unter <https://www.gesetze-im-internet.de/>.

² Die Rechtsakte der EU in der jeweils geltenden Fassung und in deutscher Sprache finden Sie auf der Internetseite des Amtes für Veröffentlichungen der Europäischen Union unter <https://eur-lex.europa.eu/>.

Darüber hinaus handelt gem. § 23 BStatG ordnungswidrig, wer

- vorsätzlich oder fahrlässig entgegen § 15 Absatz 1 Satz 2, Absatz 2 und 5 Satz 1 BStatG eine Auskunft nicht, nicht rechtzeitig, nicht vollständig oder nicht wahrheitsgemäß erteilt,
- entgegen § 15 Absatz 3 BStatG eine Antwort nicht in der vorgeschriebenen Form erteilt oder
- entgegen § 11a Absatz 2 Satz 1 BStatG ein dort genanntes Verfahren nicht nutzt.

Die Ordnungswidrigkeit kann mit einer Geldbuße bis zu fünftausend Euro geahndet werden.

Nach § 15 Absatz 7 BStatG hat eine Anfechtungsklage gegen die Aufforderung zur Auskunftserteilung keine aufschiebende Wirkung.

Geheimhaltung

Die erhobenen Einzelangaben werden nach § 16 BStatG grundsätzlich geheim gehalten. Nur in ausdrücklich gesetzlich geregelten Ausnahmefällen oder wenn die Auskunftgebenden eingewilligt haben, dürfen Einzelangaben übermittelt werden.

Eine Übermittlung von Einzelangaben ist grundsätzlich zulässig an:

- öffentliche Stellen und Institutionen innerhalb des statistischen Verbunds, die mit der Durchführung einer Bundes- oder europäischen Statistik betraut sind (z.B. die Statistischen Ämter der Länder, die Bundesbank, das Statistische Amt der Europäischen Union [Eurostat]),
- Dienstleister, zu denen ein Auftragsverhältnis besteht (z. B. ITZBund, Rechenzentren der Länder).

Nach § 7 BeherbStatG dürfen an die obersten Bundes- und Landesbehörden für die Verwendung gegenüber den gesetzgebenden Körperschaften und für Zwecke der Planung, jedoch nicht für die Regelung von Einzelfällen, vom Statistischen Bundesamt und den statistischen Ämtern der Länder Tabellen mit statistischen Ergebnissen übermittelt werden, auch soweit Tabellenfelder nur einen einzigen Fall ausweisen.

Nach § 16 Absatz 6 BStatG ist es zulässig, den Hochschulen oder sonstigen Einrichtungen mit der Aufgabe unabhängiger wissenschaftlicher Forschung für die Durchführung wissenschaftlicher Vorhaben

1. Einzelangaben zu übermitteln, wenn die Einzelangaben so anonymisiert sind, dass sie nur mit einem unverhältnismäßig großen Aufwand an Zeit, Kosten und Arbeitskraft den Befragten oder Betroffenen zugeordnet werden können (faktisch anonymisierte Einzelangaben),
2. innerhalb speziell abgesicherter Bereiche des Statistischen Bundesamtes und der statistischen Ämter der Länder Zugang zu Einzelangaben ohne Name und Anschrift (formal anonymisierte Einzelangaben) zu gewähren, wenn wirksame Vorkehrungen zur Wahrung der Geheimhaltung getroffen werden.

Nach Artikel 7 Absatz 1 der Verordnung (EU) Nr. 557/2013 über den Zugang zu vertraulichen Daten für wissenschaftliche Zwecke darf Eurostat in seinen Räumen oder in den Räumen einer von Eurostat anerkannten Zugangseinrichtung für wissenschaftliche Zwecke Einzelangaben ohne Name und Anschrift zugänglich machen. Nach Artikel 7 Absatz 2 der Verordnung darf Eurostat darüber hinaus Einzelangaben für wissenschaftliche Zwecke weitergeben, wenn diese so verändert wurden, dass die Gefahr einer Identifizierung der statistischen Einheit auf ein angemessenes Maß verringert wurde. Der Zugang nach Absatz 2 kann gewährt werden, sofern in der den Zugang beantragenden Forschungseinrichtung geeignete Sicherheitsmaßnahmen getroffen wurden.

Die Pflicht zur Geheimhaltung besteht auch für Personen, die Einzelangaben erhalten.

Hilfsmerkmale, Identnummer, Löschung, Statistikregister

Name und Anschrift des Beherbergungsbetriebes sowie Name und Telefonnummer oder E-Mail-Adresse der für Rückfragen zur Verfügung stehenden Person sind Hilfsmerkmale, die lediglich der technischen Durchführung der Erhebung dienen. Angaben zu den Erhebungsmerkmalen werden solange verarbeitet und gespeichert, wie dies zur Erfüllung der gesetzlichen Verpflichtungen erforderlich ist.

Name und Anschrift des Betriebes sowie die Identnummer werden im Unternehmensregister für statistische Zwecke (Statistikregister) gespeichert (§ 13 Absatz 1 BStatG in Verbindung mit § 1 Absatz 1 Statistikregistergesetz). Die verwendete Identnummer dient der Unterscheidung der in die Erhebung einbezogenen Betriebe sowie der rationellen Aufbereitung und besteht aus einer frei vergebenen laufenden Nummer. Die Identnummer darf in den Datensätzen mit den Angaben zu den Erhebungsmerkmalen bis zu 30 Jahre aufbewahrt werden. Danach wird sie gelöscht.

Rechte der Betroffenen, Kontaktdaten der Datenschutzbeauftragten, Recht auf Beschwerde

Die Auskunftgebenden, deren personenbezogene Angaben verarbeitet werden, können

- eine Auskunft nach Artikel 15 DS-GVO,
- die Berichtigung nach Artikel 16 DS-GVO,
- die Löschung nach Artikel 17 DS-GVO sowie
- die Einschränkung der Verarbeitung nach Artikel 18 DS-GVO

der jeweils sie betreffenden personenbezogenen Angaben beantragen oder der Verarbeitung ihrer personenbezogenen Angaben nach Artikel 21 DS-GVO widersprechen.

Sollte von den oben genannten Rechten Gebrauch gemacht werden, prüft die zuständige öffentliche Stelle, ob die gesetzlichen Voraussetzungen hierfür erfüllt sind. Die antragstellende Person wird gegebenenfalls aufgefordert, ihre Identität nachzuweisen, bevor weitere Maßnahmen ergriffen werden.

Fragen und Beschwerden über die Einhaltung datenschutzrechtlicher Bestimmungen können jederzeit an die behördlichen Datenschutzbeauftragten der Statistischen Ämter des Bundes und der Länder oder an die jeweils zuständigen Datenschutzaufsichtsbehörden gerichtet werden. Deren Kontaktdaten finden Sie unter <https://www.statistikportal.de/de/datenschutz>

Monatserhebung im Tourismus

– Camping –

Erläuterungen zum Fragebogen

1 Zahl der tatsächlich angebotenen Stellplätze

Bitte geben Sie hier die Gesamtzahl der Stellplätze an, die am letzten Öffnungstag des Berichtsmonats für Urlaubscamping zur Verfügung standen. Als Stellplatz gilt die abgegrenzte Fläche, die für das Aufstellen eines mitgebrachten Wohnwagens, Zelt oder ähnlichem gegebenenfalls einschließlich des gästeeigenen Kraftfahrzeuges bestimmt ist. Dabei werden Stellplätze unterschiedlicher Größen oder Ausstattung in gleicher Weise berücksichtigt.

Urlaubscamping liegt vor, wenn die Campingplatzbenutzung für einzelne Tage oder Wochen vereinbart worden ist. Dabei wird im allgemeinen kein pauschales Entgelt, sondern eine nach Dauer der Belegung und Personenzahl gestaffelte Gebühr berechnet.

Nicht einzubeziehen sind diejenigen Stellplätze, die für das Dauercamping bestimmt sind. Bei variabler Aufteilung der Belegungsfläche auf Dauer- und Urlaubscamping sind die Verhältnisse am Stichtag, dem letzten Öffnungstag des Berichtsmonats, entscheidend.

2 Angaben zu einer vorübergehenden Schließung, Wiedereröffnung oder gewerberechtlichen Abmeldung des Betriebes

Zur Klärung der Berichtspflicht und zur Vermeidung von Rückfragen bitten wir Sie, uns Angaben über eine vorübergehende Schließung Ihres Betriebes, z. B. wegen Betriebsferien oder saisonbedingter Betriebsruhe, zu machen. Bitte geben Sie hier auch das Datum der beabsichtigten Wiedereröffnung an. Dies hat den Zweck, dass Sie in der Zwischenzeit nicht monatlich Fehlanzeige melden müssen.

3 Abmeldung

Falls der Betrieb gewerberechtlich ganz abgemeldet worden ist, bitten wir um die Übermittlung einer behördlichen Bestätigung, z. B. in Form der Gewerbeabmeldung an eine der angegebenen Kontaktmöglichkeiten.

4 Beherbergungsleistung im Berichtsmonat: Anzahl der Ankünfte und Übernachtungen

Bitte tragen Sie in der Spalte „Ankünfte“ die Zahl der im Berichtsmonat angekommenen Gäste ein. Die aus dem Vormonat noch anwesenden Gäste werden hier nicht berücksichtigt. Tagesgäste werden nicht erfasst.

In der Spalte „Übernachtungen“ tragen Sie bitte alle Übernachtungen ein, sowohl die der im Berichtsmonat angekommenen als auch der aus dem Vormonat noch anwesenden Gäste.

Beispiel: Familie Mustermann aus Wiesbaden kommt mit 3 Personen am 25. Juli an und reist am 6. August wieder ab. Dann sind folgende Zahlen einzutragen:

- Berichtsmonat Juli:
Zeile Deutschland
3 Ankünfte und 21 Übernachtungen
(3 Gäste mit je 7 Übernachtungen)
- Berichtsmonat August:
Zeile Deutschland
0 Ankünfte und 15 Übernachtungen
(3 Gäste mit je 5 Übernachtungen)

Sofern im Berichtsmonat keine Ankünfte und Übernachtungen zu verzeichnen waren, ist die Abgabe einer Fehlanzeige erforderlich.

5 Wohnsitz der Gäste

Entscheidend ist der ständige Wohnsitz oder ständige Aufenthaltsort der Gäste, unabhängig von deren Staatsangehörigkeit.

6 Einschließlich Liechtenstein

7 Albanien, Andorra, Bosnien und Herzegowina, Guernsey, Isle of Man, Jersey, Kosovo, Mazedonien, Moldawien, Monaco, Montenegro, San Marino, Serbien, Spitzbergen, Vatikanstadt, Weißrussland

8 Ägypten, Algerien, Angola, Äquatorialguinea, Äthiopien, Benin, Botswana, Burkina Faso, Burundi, Demokratische Republik Kongo, Dschibuti, Elfenbeinküste, Eritrea, Gabun, Gambia, Ghana, Guinea, Guinea-Bissau, Kamerun, Kap Verde, Kenia, Komoren, Kongo, Lesotho, Liberia, Libyen, Madagaskar, Malawi, Mali, Marokko, Mauretanien, Mauritius, Mayotte, Mosambik, Namibia, Niger, Nigeria, Ruanda, Sambia, São Tomé und Príncipe, Senegal, Seychellen, Sierra Leone, Simbabwe, Somalia, Süd Sudan, Sudan, Swasiland, Tansania, Togo, Tschad, Tunesien, Uganda, Westsahara, Zentralafrikanische Republik

9 Anguilla, Antigua und Barbuda, Aruba, Bahamas, Barbados, Belize, Cayman Inseln, Costa Rica, Dominica, Dominikanische Republik, El Salvador, Grenada, Guatemala, Haiti, Honduras, Jamaika, Jungferninseln, Kuba, Mexiko, Montserrat, Nicaragua, Panama, Puerto Rico, Saint-Barthélemy, Saint Kitts und Nevis, Saint Lucia, Saint Martin, Saint Vincent und die Grenadinen, Trinidad und Tobago, Turks- und Caicosinseln

10 Argentinien, Bolivien, Chile, Ecuador, Falklandinseln, Guyana, Kolumbien, Paraguay, Peru, Suriname, Uruguay, Venezuela

11 Bermuda, Grönland, Saint Pierre und Miquelon

12 Bahrain, Irak, Katar, Kuwait, Oman, Saudi-Arabien, Vereinigte Arabische Emirate

- 13** Afghanistan, Armenien, Aserbaidshan, Bangladesch, Bhutan, Brunei, Georgien, Indonesien, Iran, Jemen, Jordanien, Kambodscha, Kasachstan, Kirgisistan, Laos, Libanon, Macau, Malaysia, Malediven, Mongolei, Myanmar, Nepal, Nordkorea, Osttimor, Pakistan, Palästina, Philippinen, Singapur, Sri Lanka, Syrien, Tadschikistan, Thailand, Turkmenistan, Usbekistan, Vietnam
- 14** Amerikanisch Samoa, Antarktis, Cookinseln, Fidschi, Französisch-Polynesien, Französische Süd- und Antarktisgebiete, Guam, Heard und McDonaldinseln, Kiribati, Kokosinseln, Marshallinseln, Mikronesien, Nauru, Neukaledonien, Neuseeland, Norfolkinsel, Niue, Nördliche Marianen, Palau, Papua-Neuguinea, Pitcairnsinseln, Salomonen, Samoa, Südgeorgien und die Südlichen Sandwichinseln, Tokelau, Tonga, Tuvalu, Vanuatu, Wallis und Futuna, Weihnachtsinsel

FÜR IHRE UNTERLAGEN

Veröffentlichungen im Statistischen Landesamt Sachsen-Anhalt

Im Monat Januar 2020 erschienen

Bestell-Nr.	Kennziffer/Periodizität	Titel	Preis Print (in EUR)
1 Z 0 03	Z	Statistisches Monatsheft 01/2020	5,50
6 V 0 07	V	Veröffentlichungsverzeichnis 2020 als PDF-Datei	-
3 A 1 08	A I j/18	Bevölkerung und natürliche Bevölkerungsbewegung 1990 - 2018	8,00
3 E 1 02	E I m-9/19	Beschäftigte, Umsatz im Verarbeitenden Gewerbe sowie im Bergbau und der Gewinnung von Steinen und Erden Vorläufige Ergebnisse im September 2019	5,00
3 E 2 01	E II m-10/19	Umsatz, Tätige Personen, Auftragseingang und Auftragsbestand im Baugewerbe Oktober 2019	2,50
3 G 1 01	G I m10/19	Entwicklung von Umsatz und Beschäftigten im Einzelhandel vorläufige Ergebnisse Oktober 2019	2,00
3 G 4 01	G IV m-9/19	Gäste und Übernachtungen im Reiseverkehr, Beherbergungskapazität September 2019	6,00
3 G 4 02	G IV m-10/19	Entwicklung von Umsatz und Beschäftigten im Gastgewerbe vorläufige Ergebnisse Oktober 2019	1,50
3 H 1 01	H I m-9/19	Straßenverkehrsunfälle September 2019	6,00
3 Q 2 01	Q II j/17	Abfallwirtschaft 2017	10,00
3 Q 3 01	Q III j/17	Investitionen für den Umweltschutz im Verarbeitenden Gewerbe sowie im Bergbau und der Gewinnung von Steinen und Erden 2017	4,00
3 Q 4 01	Q IV j/17	Bestimmte klimawirksame Stoffe 2018	4,50

Alle Veröffentlichungen stehen kostenfrei als PDF-Datei zum Download unter <https://statistik.sachsen-anhalt.de> zur Verfügung. Bei einer Bestellung ersetzen Sie

¹ zuzüglich Versandkosten

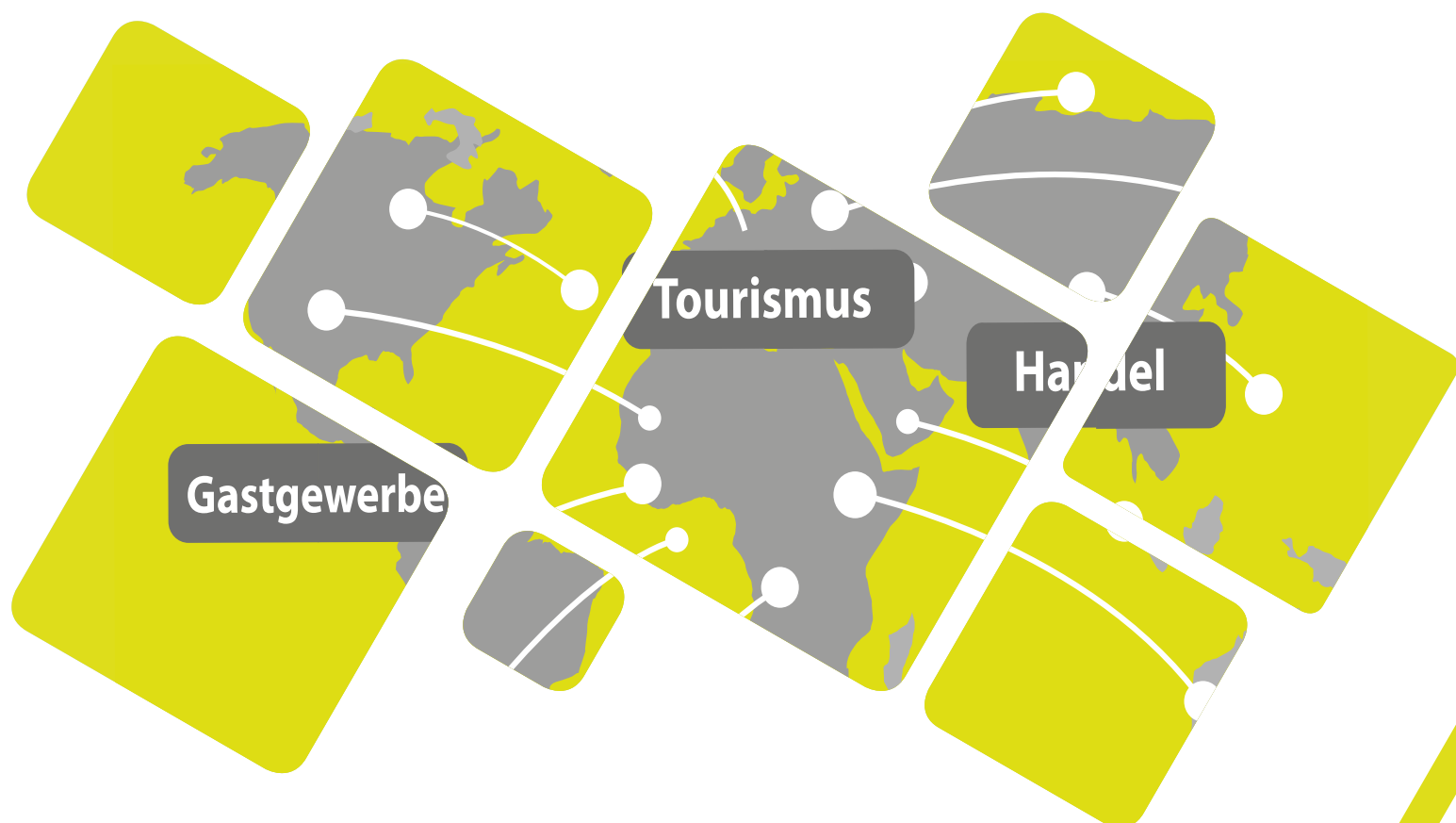

<https://statistik.sachsen-anhalt.de>

Bestellnummer: 3G401



G IV
m-11/19