



Tourismus, Gastgewerbe

Gäste und Übernachtungen
im Reiseverkehr,
Beherbergungskapazität

September 2019
Januar bis September 2019
Vorläufige Ergebnisse

2019

1
2
3
4
5
6
7
8
9
10
11
12



SACHSEN-ANHALT

Statistisches Landesamt

Herausgabemonat Januar 2020

Inhaltliche Verantwortung:

Dezernat Handel, Gastgewerbe, Dienstleistung, Verkehr
Frau Pekel Telefon: 0345 2318-404

Pressesprecherin/Dezernatsleiterin Öffentlichkeitsarbeit:

Frau Richter-Grünwald Telefon: 0345 2318-702

Informations- und Auskunftsdienst:

Frau Hannemann	Telefon: 0345 2318-777
Frau Heyl	Telefon: 0345 2318-716
Frau Booch	Telefon: 0345 2318-715
	Telefax: 0345 2318-913
	E-Mail: info@stala.mi.sachsen-anhalt.de
	Internet: https://statistik.sachsen-anhalt.de
	Twitter: @StatistikLSA

Vertrieb:

Telefon: 0345 2318-718
E-Mail: shop@stala.mi.sachsen-anhalt.de

**Bibliothek und
Besucherdienst:**

Merseburger Straße 2
Montag - Freitag: 8.00 Uhr - 12.00 Uhr
Telefon: 0345 2318-714
E-Mail: bibliothek@stala.mi.sachsen-anhalt.de

**Schriftliche
Bestellungen an:**

Statistisches Landesamt Sachsen-Anhalt
Öffentlichkeitsarbeit
Postfach 20 11 56
06012 Halle (Saale)

Herausgeber:

Statistisches Landesamt Sachsen-Anhalt

© Statistisches Landesamt Sachsen-Anhalt, Halle (Saale) 2020
Auszugsweise Vervielfältigung und Verbreitung mit Quellenangabe gestattet.

Bezug: Preis: 6,00 Euro - Bestell-Nr.: 3G401
kostenfrei als PDF-Datei verfügbar - Bestell-Nr.: 6G401

Bildquelle: Pixabay.com/OpenClipart-Vectors

Statistischer Bericht

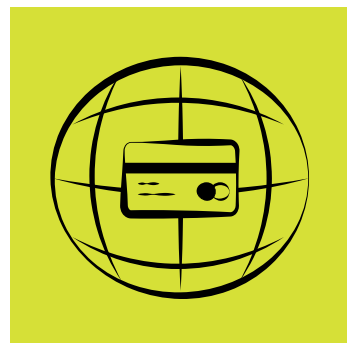

Tourismus, Gastgewerbe

Gäste und Übernachtungen
im Reiseverkehr,
Beherbergungskapazität

September 2019
Januar bis September 2019

Vorläufige Ergebnisse

Land Sachsen-Anhalt

Inhaltsverzeichnis

	Seite
Vorbemerkungen	4
<u>Grafische Darstellungen</u>	
Zuordnung der Kreise zu Reisegebieten im Land Sachsen-Anhalt	9
Ankünfte in den Beherbergungsbetrieben (einschl. Camping) in Sachsen-Anhalt in Sachsen-Anhalt seit September 2016	10
Übernachtungen in den Beherbergungsbetrieben (einschl. Camping) in Sachsen-Anhalt seit September 2016	10
Anteile der Betriebsarten an den Übernachtungen in den Beherbergungsbetrieben des Landes Sachsen-Anhalt im Monat September 2019	11
Stellplätze und Übernachtungen auf Campingplätzen in Sachsen-Anhalt seit September 2016	11
<u>Zeitreihen</u>	
1. Ergebnisse der Beherbergungsstatistik (einschl. Camping) Sachsen-Anhalts 1993 bis 2019	12
2. Ergebnisse der Beherbergungsstatistik (ohne Camping) Sachsen-Anhalts 1993 bis 2019	13
<u>Kreise</u>	
3. Beherbergungsbetriebe (einschl. Camping), Schlafgelegenheiten und Auslastung der Kapazitäten nach Kreisen im Monat September 2019, Januar bis September 2019	14
4. Ankünfte, Übernachtungen und Aufenthaltsdauer der Gäste in Beherbergungs- betrieben (einschl. Camping) nach Kreisen und zusammengefassten Gästegruppen im Monat September 2019, Januar bis September 2019	15
5. Ankünfte, Übernachtungen und Aufenthaltsdauer der Gäste in Beherbergungs- betrieben der Hotellerie (Hotels, Hotels garnis, Gasthöfe und Pensionen) nach Kreisen und zusammengefassten Gästegruppen im Monat September 2019, Januar bis September 2019	16
<u>Reisegebiete</u>	
6. Beherbergungsbetriebe (einschl. Camping), Schlafgelegenheiten und Auslastung der Kapazitäten nach Reisegebieten und Betriebsarten im Monat September 2019, Januar bis September 2019	17
7. Ankünfte, Übernachtungen und Aufenthaltsdauer der Gäste in Beherbergungs- betrieben (einschl. Camping) nach Reisegebieten, Betriebsarten und zusammen- gefassten Gästegruppen im Monat September 2019, Januar bis September 2019	20

8. Ankünfte, Übernachtungen und Aufenthaltsdauer der Gäste in Beherbergungsbetrieben (einschl. Camping) nach Reisegebieten und Herkunftsländern im Monat September 2019, Januar bis September 2019 32

Gemeinden

9. Beherbergungsbetriebe (einschl. Camping), darunter Hotels (ohne Hotels garnis), Schlafgelegenheiten und Auslastung der Kapazitäten für ausgewählte Gemeinden und touristische Zielorte im Monat September 2019, Januar bis September 2019 44
10. Ankünfte, Übernachtungen und Aufenthaltsdauer der Gäste in Beherbergungsbetrieben (einschl. Camping), darunter Hotels (ohne Hotels garnis) für ausgewählte Gemeinden und touristische Zielorte im Monat September 2019, Januar bis September 2019 47

Gemeindegruppen

11. Beherbergungsbetriebe (einschl. Camping), Schlafgelegenheiten und Auslastung der Kapazitäten nach Gemeindegruppen im Monat September 2019, Januar bis September 2019 50
12. Ankünfte, Übernachtungen und Aufenthaltsdauer der Gäste in Beherbergungsbetrieben (einschl. Camping) nach Gemeindegruppen im Monat September 2019, Januar bis September 2019 50

Stellplätze Camping

13. Campingplätze mit Urlaubscamping und deren Stellplatzkapazitäten nach Reisegebieten und Kreisen im Monat September 2019 51

Vorbemerkungen

Rechtsgrundlagen

Rechtsgrundlagen für die Durchführung der monatlichen Beherbergungsstatistik sind

- das Beherbergungsstatistikgesetz (Beherb StatG) vom 22. Mai 2002 (BGBl. I S. 1642), zuletzt geändert durch Artikel 11 des Gesetzes vom 28. Juli 2015 (BGBl. I S. 1400) in Verbindung mit
- dem Bundesstatistikgesetz i. d. F. der Bek. vom 20. Oktober 2016 (BGBl. I S. 2394), geändert durch Artikel 10 Abs. 5 des Gesetzes vom 30. Oktober 2017 (BGBl. I S. 3618)
- der Verordnung (EU) Nr. 692/2011 des Europäischen Parlaments und des Rates über die europäische Tourismusstatistik und zur Aufhebung der Richtlinie 95/57/EG des Rates (ABl. L 192 vom 22.07.2011, S. 17).

Hiernach sind zu erfassen:

1. Zahl der Ankünfte und Übernachtungen von Gästen im Reiseverkehr; bei Gästen mit Wohnsitz oder gewöhnlichem Aufenthalt außerhalb Deutschlands wird auch das Herkunftsland erfragt.
2. Die Anzahl der im Berichtsmonat angebotenen Gästebetten sowie die Anzahl der Stellplätze auf Campingplätzen für Urlaubscamping.
3. Bei Hotels, Gasthöfen, Pensionen und Hotels garnis zusätzlich die Anzahl der Gästezimmer jeweils zum 31. Juli eines Jahres.
4. Bei Hotels, Gasthöfen, Pensionen und Hotels garnis mit mindestens 25 Zimmern die Anzahl der angebotenen und der belegten Gästezimmertage.

Methodik

Beherbergung im Reiseverkehr:

Unterbringung von Personen, die sich nicht länger als ein Jahr ohne Unterbrechung an einem anderen Ort als ihrem gewöhnlichen Wohnsitz aufhalten. Der vorübergehende Ortswechsel kann durch Urlaub und Freizeitaktivitäten aber auch durch die Wahrnehmung privater und geschäftlicher Kontakte, den Besuch von Tagungen und Fortbildungsveranstaltungen, Maßnahmen zur Wiederherstellung der Gesundheit oder sonstige Gründe veranlasst sein.

Zum Berichtskreis der monatlichen Beherbergungsstatistik gehören Betriebe, die nach Einrichtung und Zweckbestimmung dazu dienen, mindestens zehn Gäste gleichzeitig vorübergehend zu beherbergen. Bei Campingplätzen müssen mindestens zehn Stellplätze vorhanden sein. Auskunftspflichtig sind die Inhaber/-innen oder die Leiter/-innen des Beherbergungsbetriebes.

Erhebungsmerkmale

Ankünfte:

Zahl der Anmeldungen von Gästen in einem Beherbergungsbetrieb innerhalb des Berichtszeitraums, die zum vorübergehenden Aufenthalt eine Schlafgelegenheit belegten.

Durchschnittliche Aufenthaltsdauer:

Rechnerischer Wert, der sich aus dem Verhältnis der Übernachtungen zur Anzahl der Ankünfte ergibt. Sie kann zum Beispiel in Orten mit Vorsorge- und Rehabilitationskliniken (Reha-Kliniken) rechnerisch höher sein als die Zahl der Kalendertage des Berichtszeitraums, da sich in solchen Beherbergungsbetrieben manche Gäste und Patienten mehr als einen Kalendermonat aufhalten.

Berechnung der durchschnittlichen Aufenthaltsdauer:

Übernachtungen/Ankünfte

Durchschnittliche Auslastung:

Rechnerischer Wert, der die Inanspruchnahme der Schlafgelegenheiten in einem Berichtszeitraum ausdrückt. Die prozentuale Angabe wird ermittelt, indem die Zahl der Übernachtungen durch die so genannten „Bettentage“ geteilt wird. Letztere sind das Produkt aus angebotenen Schlafgelegenheiten und der Zahl der Tage, an denen die Betriebe im Berichtszeitraum tatsächlich geöffnet hatten.

Berechnung der durchschnittlichen Auslastung:

(Übernachtungen/angebotene Bettentage) x 100

Gästezimmer:

Als Gästezimmer gilt eine Einheit, die aus einem Raum oder einer Gruppe von Räumen besteht, die eine unteilbare Mieteinheit in einem Beherbergungsbetrieb bilden. Bei den Gästezimmern kann es sich um Einzel-, Doppel- oder Mehrbettzimmer handeln, je nachdem, ob sie zur dauerhaften Beherbergung von einer, zwei oder mehr Personen eingerichtet sind. Die Zahl der Gästezimmer wird einmal im Jahr zum Stichtag 31. Juli erhoben. Gezählt werden die an diesem Stichtag tatsächlich zur Verfügung stehenden Gästezimmer. Zimmer, die von Mitarbeitern des Betriebes genutzt werden, zählen nicht als Gästezimmer.

Ein Appartement ist eine spezielle Art von Gästezimmer. Es besteht aus einem oder mehreren Räumen mit Küche, separatem Bad und/oder Toilette.

Herkunftsländer:

Für die Zuordnung ist grundsätzlich der ständige Wohnsitz oder gewöhnliche Aufenthalt der Gäste maßgebend, nicht dagegen deren Staatsangehörigkeit bzw. Nationalität.

Schlafgelegenheiten:

Anzahl der Betten, die in einem Betrieb zur Beherbergung von Gästen zur Verfügung stehen. Doppelbetten zählen dabei als zwei Schlafgelegenheiten. Im Campingbereich wird gemäß einer Vorgabe der Europäischen Kommission ein Stellplatz mit vier Schlafgelegenheiten gleichgesetzt.

Übernachtungen:

Zahl der Übernachtungen von Gästen, die im Berichtszeitraum in einem Beherbergungsbetrieb ankamen oder seit dem vorherigen Berichtszeitraum dort noch anwesend waren.

Gliederungsmerkmale

Betriebsarten:

Die fachliche Gliederung der Beherbergungsbetriebe erfolgt auf Grundlage der „Klassifikation der Wirtschaftszweige, Ausgabe 2008“ (WZ 2008). Die Beherbergungsstatistik erstreckt sich auf den Wirtschaftszweig Beherbergung nach Abteilung 55 der WZ 2008, auf Vorsorge- und Rehabilitationskliniken sowie Schulungsheime.

Unterschieden werden

Hotels, Gasthöfe, Pensionen (Hotellerie)

Hotels: Beherbergungsstätten, die allgemein zugänglich sind und in denen ein Restaurant – auch für Passanten – vorhanden ist. Außerdem stehen in der Regel weitere Einrichtungen oder Räume für unterschiedliche Zwecke (Konferenzen, Seminare, Sport, Freizeit, Erholung) zur Verfügung.

Hotels garnis: Beherbergungsstätten, die allgemein zugänglich sind und in denen als Mahlzeit höchstens ein Frühstück angeboten wird.

Gasthöfe: Beherbergungsstätten, die allgemein zugänglich sind und in denen, außer dem auch für Passanten zugänglichen Gastraum, in der Regel keine weiteren Aufenthaltsräume zur Verfügung stehen.

Pensionen: Beherbergungsstätten, die allgemein zugänglich sind und in denen Speisen und Getränke nur an Hausgäste abgegeben werden.

Ferienunterkünfte und ähnliche Beherbergungsstätten

Erholungs- und Ferienheime: Beherbergungsstätten, die nur bestimmten Personengruppen, z. B. Mitgliedern eines Vereins oder einer Organisation, Beschäftigten eines Unternehmens, Kindern, Müttern, Betreuten sozialer Einrichtungen zugänglich sind und in denen Speisen und Getränke nur an Hausgäste abgegeben werden.

Ferienzentren: Beherbergungsstätten, die allgemein zugänglich sind und dazu dienen, wahlweise unterschiedliche Wohn- und Aufenthaltsmöglichkeiten sowie gleichzeitig Freizeiteinrichtungen in Verbindung mit Einkaufsmöglichkeiten und persönlichen Dienstleistungen zum vorübergehenden Aufenthalt anbieten. Als Mindestausstattung gilt das Vorhandensein von Hotelunterkunft und anderen Wohngelegenheiten auch mit Kochgelegenheit, einer Gaststätte, von Einkaufsmöglichkeiten zur Deckung des täglichen Bedarfs und des Freizeitbedarfs sowie von Einrichtungen für persönliche Dienstleistungen, z. B. Massageeinrichtungen, Solarium, Sauna, Friseur und zur aktiven Freizeitgestaltung, wie z. B. Schwimmbad, Tennis-, Tischtennis-, Minigolf- oder Trimm-Dich-Anlagen.

Ferienhäuser, -wohnungen: Beherbergungsstätten, die allgemein zugänglich sind und in denen Speisen und Getränke nicht abgegeben werden, aber eine Kochgelegenheit vorhanden ist.

Jugendherbergen und Hütten: Beherbergungsstätten, die in der Regel eine einfache Ausstattung aufweisen und vorzugsweise Jugendlichen oder Angehörigen der sie tragenden Organisation, z. B. ein Wanderverein, zur Verfügung stehen. Speisen und Getränke werden nur an Hausgäste abgegeben.

Campingplätze: Abgegrenzte Gelände, die jedermann zum vorübergehenden Aufstellen von mitgebrachten Wohnwagen, Reise- bzw. Wohnmobilen oder Zelten zugänglich sind. Im Rahmen der Monatserhebung im Tourismus werden nur Campingplätze berücksichtigt, die Urlaubscamping anbieten, nicht aber so genannte Dauercampingplätze. Die Unterscheidung zwischen Urlaubs- und Dauercamping knüpft an die vertraglich vereinbarte Dauer der Campingplatzbenutzung an. Im Urlaubscamping wird der Stellplatz in der Regel für die Dauer von Tagen oder Wochen gemietet, im Dauercamping dagegen zumeist auf Monats- oder Jahresbasis.

Sonstige tourismusrelevante Unterkünfte

Vorsorge- und Rehabilitationskliniken: Beherbergungsbetriebe, die unter ärztlicher Leitung stehen und ausschließlich oder überwiegend Kurgästen zur Verfügung stehen. Als Kurgäste gelten Personen, die sich aufgrund einer ärztlichen Verordnung in der Klinik vorübergehend aufhalten. Das Ziel des Aufenthalts ist die Erhaltung oder Wiederherstellung der Gesundheit oder der Berufs- und Arbeitsfähigkeit sowie die Inanspruchnahme der allgemein angebotenen Kureinrichtungen außerhalb des Beherbergungsbetriebes.

Zu den Vorsorge- und Reha-Kliniken zählen auch Kinderheilstätten, Sanatorien, Kur- oder ähnliche Krankenhäuser (Fachabteilungen anderer Krankenhäuser).

Im Unterschied zur Krankenhausstatistik werden Vorsorge- und Reha-Kliniken in der Beherbergungsstatistik nur dann erfasst, wenn die dort untergebrachten Personen überwiegend in der Lage sind, während des vorübergehenden Aufenthalts die Klinik zu verlassen und die Tourismusangebote der Gemeinde in Anspruch zu nehmen.

Schulungsheime: Beherbergungsstätten mit einem Übernachtungsangebot die dazu dienen, Unterricht außerhalb des regulären Schul- und Hochschulsystems anzubieten und überwiegend der Erwachsenenbildung dienen.

Gemeindegruppen:

Zusammenfassung von Gemeinden oder Gemeindeteilen nach Art der staatlichen Anerkennung (z. B. als Mineral- und Moorbad, Luftkurort, Erholungsort), die aufgrund landesrechtlicher Vorschriften verliehen wurde. Gemeinden ohne Prädikat sind in der Gruppe „Sonstige Gemeinden“ enthalten.

Reisegebiete:

Gliederung nach nichtadministrativen Raumeinheiten, die in Zusammenarbeit mit dem zuständigen Ministerium des Landes erstellt wurde und sich im Wesentlichen an den Zuständigkeitsbereichen der regionalen Tourismusverbände und an naturräumlichen Gegebenheiten orientiert. Die aktuelle Zuordnung erfolgte im Juni 2009 rückwirkend zum 01.01.2009.

Winterhalbjahr/Sommerhalbjahr:

Das Sommerhalbjahr umfasst in der amtlichen Tourismusstatistik den Zeitraum von Mai bis Oktober. Entsprechend werden die Monate November bis April dem Winterhalbjahr zugeordnet.

Allgemeine Hinweise

Die Ergebnisse des laufenden Berichtsjahres sind **vorläufig**. Es werden die jeweils aktuellsten Angaben der Berichtseinheiten für den Berichtsmonat als auch für die Vormonate verwendet. Durch Rückkorrekturen kann die Summe der bereits veröffentlichten Monatsergebnisse vom aktuellen Ergebnis für den Jahresteil abweichen.

Ab 2014 erfolgte die Ausgliederung der Schullandheime und Schulungsheime aus der Betriebsart Erholungs- und Ferienheime und Zuordnung zu den Betriebsarten Jugendherbergen und Hütten oder Schulungsheime.

Aufgrund gesetzlicher Änderungen basieren die Ergebnisse ab 2012 auf Meldungen von Beherbergungsbetrieben mit mindestens zehn Schlafgelegenheiten sowie von Campingplätzen mit mindestens zehn Stellplätzen. Bis 2011 betraf es Betriebe mit mindestens neun Schlafgelegenheiten.

Die Erhebungsbögen zur vorliegenden Statistik sind in der PDF-Ausgabe dieses Berichtes enthalten.

Zeichenerklärung

- = nichts vorhanden
- . = Zahlenwert geheim zu halten
- x = Tabellenfach gesperrt, weil Aussagewert nicht sinnvoll (z.B. bei Vorjahresvergleichen ohne Basiswert oder programmtechnisch nicht möglich)
- ... = Angabe fällt später an
- ** = Veränderungsrate ist größer als 999 %

**Zuordnung der kreisfreien Städte und Landkreise
zu Reisegebieten im Land Sachsen-Anhalt**



Ankünfte in den Beherbergungsbetrieben einschließlich Camping in Sachsen-Anhalt seit September 2016

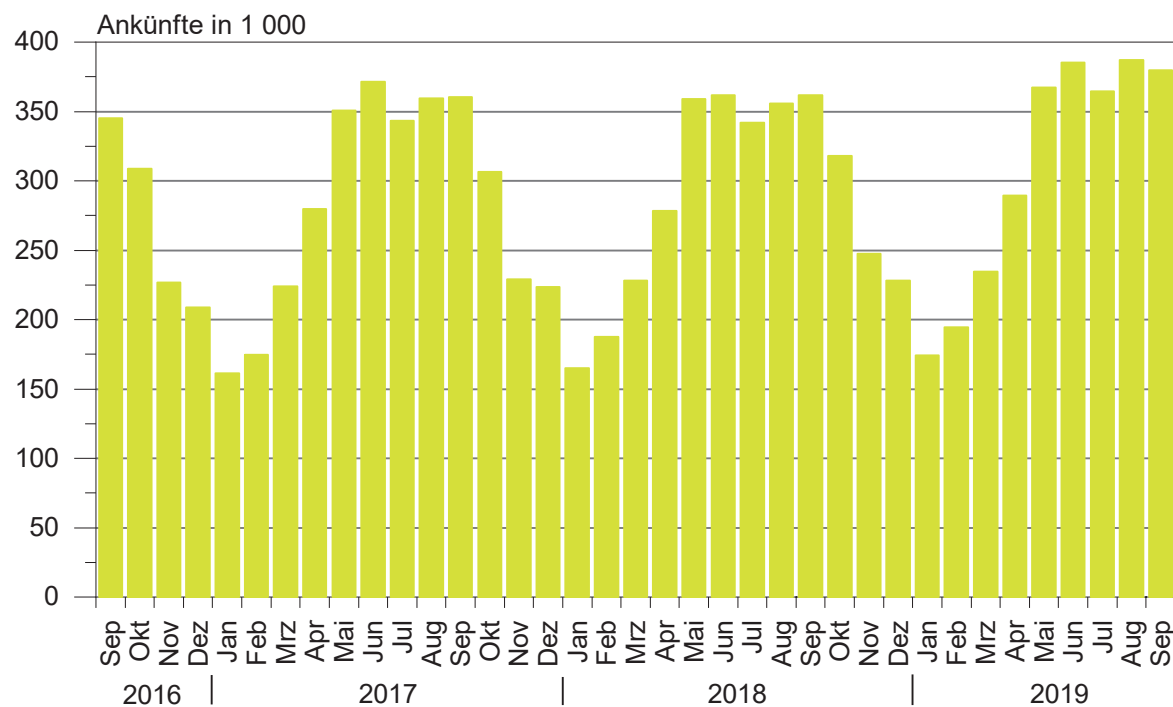

Übernachtungen in den Beherbergungsbetrieben einschließlich Camping in Sachsen-Anhalt seit September 2016

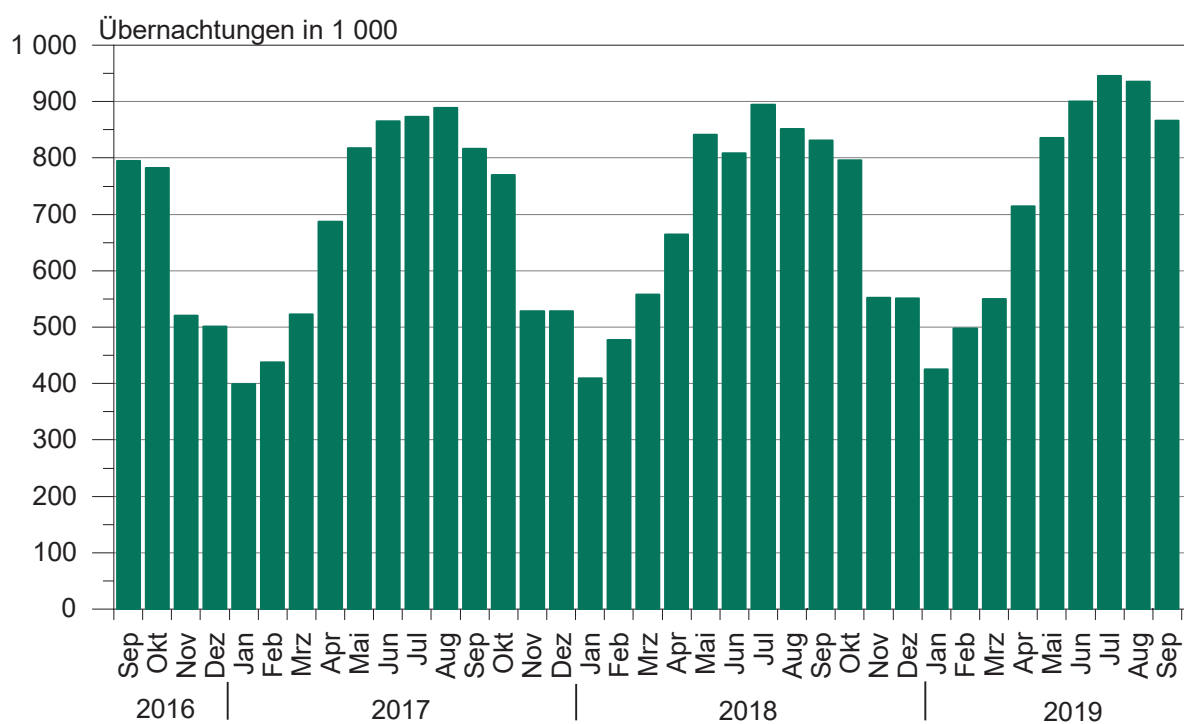

**Anteile der Betriebsarten an den Übernachtungen
in Beherbergungsbetrieben des Landes Sachsen-Anhalt
im Monat September 2019**

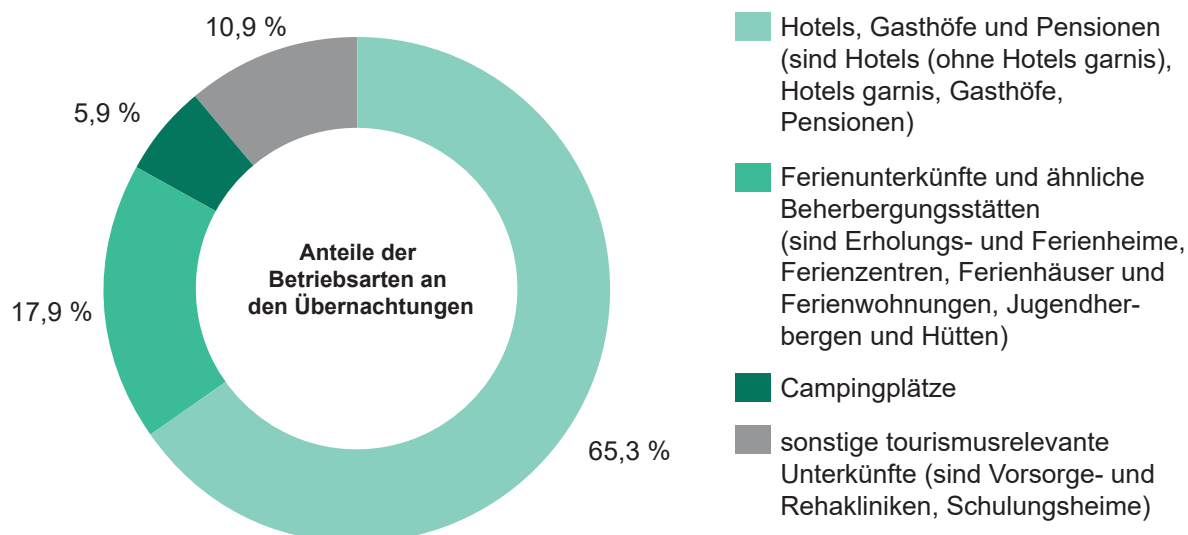

**Stellplätze und Übernachtungen auf Campingplätzen
in Sachsen-Anhalt seit September 2016**

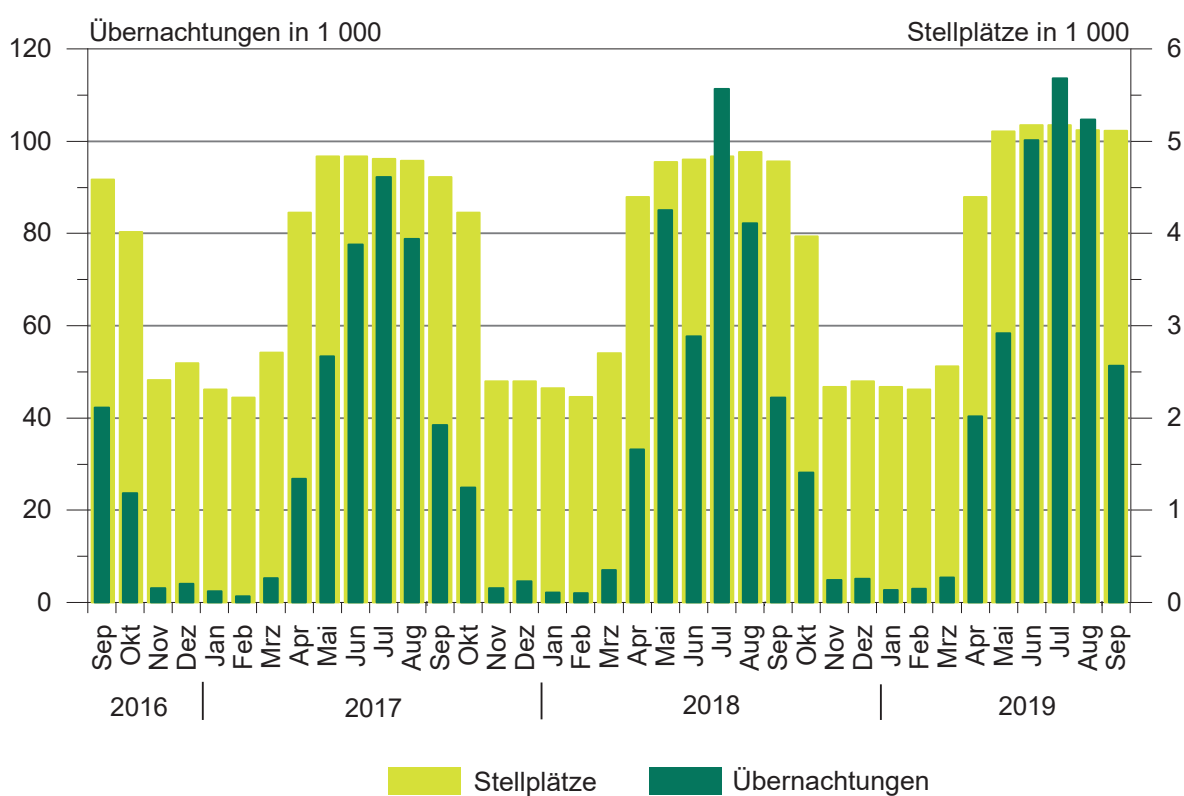

1. Ergebnisse der Beherbergungsstatistik (einschl.Camping) Sachsen-Anhalts 1993 bis 2019

Jahr ¹ ----- Monat	Geöffnete Betriebe	Angebote Schlafgelegenheiten ³	Durchschnittl. Auslastung der angebotenen Schlafgelegenheiten	Ankünfte	Übernachtungen	Durchschnittliche Aufenthaltsdauer
	Anzahl		%	Anzahl		Tage
1993	534	32 120	31,0	1 278 448	3 638 874	2,8
1994	776	43 225	29,1	1 661 695	4 586 336	2,8
1995	958	53 332	27,4	1 911 555	5 330 109	2,8
1996	985	55 718	27,4	2 020 138	5 569 740	2,8
1997	1 015	57 253	25,5	2 058 754	5 329 486	2,6
1998	1 025	58 703	25,0	2 139 981	5 366 764	2,5
1999	1 037	60 052	25,9	2 242 429	5 671 655	2,5
2000	1 052	61 016	25,5	2 255 209	5 688 586	2,5
2001	1 074	60 505	26,2	2 302 249	5 789 726	2,5
2002	1 049	58 600	26,1	2 190 160	5 584 831	2,5
2003	1 046	60 220	25,8	2 240 456	5 666 885	2,5
2004	1 040	60 783	25,9	2 348 778	5 874 270	2,5
2005	1 031	60 939	26,5	2 419 692	6 009 339	2,5
2006	1 060	61 913	26,5	2 568 144	6 414 065	2,5
2007	1 070	61 829	26,9	2 584 914	6 562 556	2,5
2008	1 072	62 230	27,0	2 641 801	6 699 594	2,5
2009	1 082	62 433	27,2	2 684 856	6 743 135	2,5
2010	1 068	61 314	27,7	2 777 136	6 857 027	2,5
2011	1 064	61 260	28,7	2 885 685	7 069 738	2,4
2012	1 013	60 562	29,9	2 953 302	7 353 676	2,5
2013	1 007	60 155	29,5	2 885 235	7 130 846	2,5
2014	1 008	60 668	30,8	3 014 492	7 433 263	2,5
2015	1 012	60 169	31,0	3 143 256	7 608 823	2,4
2016	1 031	63 438	31,7	3 212 557	7 791 717	2,4
2017	1 024	63 092	32,4	3 383 962	8 135 118	2,4
2018	1 053	64 117	32,5	3 432 686	8 234 898	2,4
Januar	999	61 929	21,7	165 075	409 548	2,5
Februar	1 005	61 434	27,9	187 494	477 106	2,5
März	1 037	64 956	28,3	228 074	557 305	2,4
April	1 100	73 191	30,8	278 367	664 358	2,4
Mai	1 118	75 290	36,1	358 907	841 205	2,3
Juni	1 133	75 613	35,6	361 854	807 988	2,2
Juli	1 136	75 879	38,1	341 871	894 703	2,6
August	1 143	76 260	36,1	355 846	851 757	2,4
September	1 142	75 559	36,8	361 560	831 551	2,3
Oktober	1 122	72 035	36,2	317 778	795 985	2,5
November	1 051	63 758	29,0	247 644	552 318	2,2
Dezember	1 053	64 117	28,1	228 216	551 074	2,4
2019 ²
Januar	1 028	63 455	22,0	174 387	425 921	2,4
Februar	1 021	63 368	28,0	194 095	496 049	2,6
März	1 052	65 147	27,4	234 609	549 752	2,3
April	1 121	74 028	32,6	289 291	712 984	2,5
Mai	1 147	77 711	34,6	365 306	833 335	2,3
Juni	1 143	78 040	38,4	385 024	898 976	2,3
Juli	1 146	78 155	39,1	364 322	944 463	2,6
August	1 151	78 488	38,4	386 463	932 925	2,4
September	1 151	77 815	37,4	379 858	865 796	2,3
Oktober
November
Dezember

¹ Betriebe und Schlafgelegenheiten jeweils Stand 31.12.² vorläufiges Ergebnis³ Doppelbetten zählen als 2 Schlafgelegenheiten. Für Camping wird 1 Stellplatz in 4 Schlafgelegenheiten umgerechnet.

2. Ergebnisse der Beherbergungsstatistik (ohne Camping) Sachsen-Anhalts 1993 bis 2019

Jahr ¹ ----- Monat	Geöffnete Betriebe	Angebote ne Schlafgelegen- heiten ³	Durchschnittl. Auslastung der angebotenen Schlafgelegen- heiten	Ankünfte	Übernachtungen	Durchschnittliche Aufenthaltsdauer
	Anzahl		%	Anzahl		Tage
1993	523	26 124	36,8	1 190 601	3 367 559	2,8
1994	761	36 497	34,6	1 566 937	4 277 803	2,7
1995	942	45 128	33,2	1 811 003	5 007 498	2,8
1996	962	46 414	31,3	1 932 154	5 285 103	2,7
1997	992	48 021	28,7	1 975 694	5 063 247	2,6
1998	1 001	49 311	28,3	2 058 299	5 117 997	2,5
1999	1 014	49 668	30,0	2 148 827	5 397 178	2,5
2000	1 029	50 468	29,5	2 172 719	5 440 659	2,5
2001	1 051	50 537	29,9	2 214 457	5 552 933	2,5
2002	1 028	49 376	29,0	2 109 187	5 364 807	2,5
2003	1 023	50 440	29,5	2 142 285	5 407 056	2,5
2004	1 016	50 443	30,2	2 256 199	5 632 471	2,5
2005	1 007	50 599	30,9	2 324 562	5 765 201	2,5
2006	1 036	52 157	32,7	2 473 256	6 175 243	2,5
2007	1 042	51 957	32,8	2 491 592	6 318 556	2,5
2008	1 045	52 698	33,1	2 536 496	6 437 309	2,5
2009	1 054	53 101	32,9	2 563 953	6 444 477	2,5
2010	1 043	52 434	33,6	2 672 362	6 584 600	2,5
2011	1 042	52 784	34,7	2 771 521	6 787 242	2,4
2012	990	52 006	36,2	2 836 567	7 051 100	2,5
2013	985	51 799	35,7	2 779 653	6 858 500	2,5
2014	984	52 272	36,8	2 886 023	7 116 419	2,5
2015	987	51 417	36,8	2 996 924	7 257 677	2,4
2016	1 003	53 058	38,1	3 065 503	7 413 880	2,4
2017	993	53 496	39,0	3 215 807	7 726 130	2,4
2018	1 020	54 533	38,7	3 244 687	7 771 295	2,4
Januar	969	52 633	25,3	164 339	407 340	2,5
Februar	976	52 534	32,5	186 710	475 110	2,5
März	1 002	54 160	33,0	225 477	550 265	2,4
April	1 034	55 623	37,9	265 457	631 161	2,4
Mai	1 044	56 202	43,4	325 701	756 095	2,3
Juni	1 058	56 409	44,4	334 518	750 307	2,2
Juli	1 061	56 551	44,8	299 846	783 326	2,6
August	1 067	56 720	43,8	321 079	769 487	2,4
September	1 067	56 439	46,5	342 088	787 089	2,3
Oktober	1 064	56 155	44,3	307 290	767 755	2,5
November	1 018	54 414	33,7	245 831	547 489	2,2
Dezember	1 020	54 533	32,7	226 351	545 871	2,4
2019 ²
Januar	996	53 803	25,7	173 542	423 175	2,4
Februar	989	53 720	32,8	192 763	493 017	2,6
März	1 018	54 895	32,1	231 971	544 345	2,3
April	1 054	56 452	39,8	274 226	672 441	2,5
Mai	1 068	57 295	43,8	341 088	777 064	2,3
Juni	1 063	57 332	46,5	343 337	798 605	2,3
Juli	1 066	57 447	46,8	319 338	830 797	2,6
August	1 069	57 600	46,5	342 945	830 031	2,4
September	1 071	57 363	47,3	357 841	814 436	2,3
Oktober
November
Dezember

¹ Betriebe und Betten jeweils Stand 31.12.

² vorläufiges Ergebnis

3. Beherbergungsbetriebe (einschl. Camping), Schlafgelegenheiten und Auslastung der Kapazitäten nach kreisfreien Städten und Landkreisen

Land Kreisfreie Stadt Landkreis	September 2019							Jan. bis Sep. 2019
	Betriebe			in den Betrieben angebotene Schlafgelegenheiten ¹				durch- schnitt- liche Aus- lastung
	ins- gesamt	darunter geöffnete		ins- gesamt	Verände- rung ge- genüber dem Vor- jahres- monat	durch- schnitt- liche Aus- lastung	nachrichtlich	
							maximales Angebot an Schlafge- legenheiten der letzten 13 Monate	
							Anzahl	
Sachsen-Anhalt insgesamt	1 180	1 151	0,8	77 815	3,0	37,4	81 032	33,6
Dessau-Roßlau, Stadt	26	25	- 3,8	1 451	- 1,2	63,9	1 490	50,8
Halle (Saale), Stadt	42	40	- 4,8	2 888	0,3	51,0	2 986	43,1
Magdeburg, Landeshauptstadt	51	51	0,0	5 688	0,7	43,1	5 723	36,3
Altmarkkreis Salzwedel	54	52	0,0	3 468	1,6	33,0	4 104	30,6
Anhalt-Bitterfeld	60	59	0,0	4 029	7,4	23,4	4 097	21,6
Börde	57	55	0,0	5 254	3,4	27,1	5 345	27,6
Burgenlandkreis	125	122	3,4	6 889	3,9	41,0	7 536	34,5
Harz	362	356	2,0	23 062	4,7	42,0	23 416	37,4
Jerichower Land	46	46	7,0	3 109	26,2	17,0	3 164	19,0
Mansfeld-Südharz	70	68	- 1,4	3 776	- 0,2	31,4	3 906	29,5
Saalekreis	69	68	1,5	4 270	- 2,6	39,1	4 507	30,0
Salzlandkreis	74	72	4,3	3 972	2,0	32,8	4 209	33,0
Stendal	59	56	- 5,1	3 256	- 1,4	31,2	3 564	29,0
Wittenberg	85	81	- 2,4	6 703	- 2,0	37,1	6 985	35,1

¹ Doppelbetten zählen als 2 Schlafgelegenheiten. Für Camping wird 1 Stellplatz in 4 Schlafgelegenheiten umgerechnet.

**4. Ankünfte, Übernachtungen und Aufenthaltsdauer der Gäste in Beherbergungsbetrieben (einschl. Camping)
nach kreisfreien Städten, Landkreisen und zusammengefassten Gästegruppen**

Land Kreisfreie Stadt/Landkreis ----- Ständiger Wohnsitz der Gäste Deutschland/Ausland	September 2019					Januar bis September 2019				
	Ankünfte		Übernachtungen		durch- schn. Aufent- halts- dauer	Ankünfte		Übernachtungen		durch- schn. Aufent- halts- dauer
	insge- samt	Veränd. gegen- über Vorj.- monat	insge- samt	Veränd. gegen- über Vorj.- monat		insge- samt	Veränd. gegen- über Vorj.- zeitr.	insge- samt	Veränd. gegen- über Vorj.- zeitr.	
	Anzahl	%	Anzahl	%		Anzahl	%	Anzahl	%	
Sachsen-Anhalt insgesamt	379 858	5,1	865 796	4,1	2,3	2 773 355	5,1	6 660 201	5,1	2,4
Deutschland	351 628	5,4	808 800	4,2	2,3	2 550 999	5,6	6 196 728	5,3	2,4
Ausland	28 230	1,3	56 996	3,7	2,0	222 356	0,0	463 473	3,1	2,1
Dessau-Roßlau, Stadt	17 192	32,0	27 821	28,4	1,6	115 177	18,5	194 421	20,8	1,7
Deutschland	14 470	37,5	23 241	28,9	1,6	98 367	25,7	166 821	25,9	1,7
Ausland	2 722	9,0	4 580	25,7	1,7	16 810	- 11,1	27 600	- 2,9	1,6
Halle (Saale), Stadt	23 457	- 4,7	43 043	3,5	1,8	184 709	- 0,6	336 245	7,4	1,8
Deutschland	21 264	- 0,8	38 432	5,1	1,8	168 323	1,5	300 693	8,1	1,8
Ausland	2 193	- 30,7	4 611	- 8,3	2,1	16 386	- 17,9	35 552	1,7	2,2
Magdeburg, Landeshauptstadt	42 134	3,5	73 597	2,9	1,7	311 780	4,2	534 838	5,4	1,7
Deutschland	37 673	5,5	65 017	6,0	1,7	273 931	4,4	463 491	5,9	1,7
Ausland	4 461	- 10,5	8 580	- 16,0	1,9	37 849	2,9	71 347	2,0	1,9
Altmarkkreis Salzwedel	9 785	1,3	30 476	- 4,2	3,1	80 308	0,6	277 130	- 2,7	3,5
Deutschland	9 498	2,6	29 755	- 2,9	3,1	77 982	1,6	270 087	- 1,6	3,5
Ausland	287	- 28,6	721	- 38,6	2,5	2 326	- 24,0	7 043	- 32,0	3,0
Anhalt-Bitterfeld	14 477	17,6	28 272	24,3	2,0	104 561	11,0	215 729	13,5	2,1
Deutschland	12 884	17,7	25 718	24,7	2,0	93 649	10,8	195 799	13,7	2,1
Ausland	1 593	16,5	2 554	19,8	1,6	10 912	12,3	19 930	11,7	1,8
Börde	18 074	0,7	42 749	- 4,9	2,4	140 582	5,1	358 377	2,9	2,5
Deutschland	16 062	2,0	39 414	- 4,1	2,5	121 821	5,8	324 905	3,0	2,7
Ausland	2 012	- 8,4	3 335	- 14,2	1,7	18 761	1,0	33 472	1,4	1,8
Burgenlandkreis	33 194	5,6	84 605	4,4	2,5	220 411	5,8	599 654	4,5	2,7
Deutschland	32 132	5,4	82 148	3,5	2,6	208 502	5,1	576 205	3,6	2,8
Ausland	1 062	10,9	2 457	47,6	2,3	11 909	18,8	23 449	30,2	2,0
Harz	108 419	3,0	290 736	4,4	2,7	795 998	6,3	2 241 140	6,7	2,8
Deutschland	103 803	2,7	278 915	4,0	2,7	759 188	6,4	2 136 567	6,6	2,8
Ausland	4 616	7,9	11 821	15,5	2,6	36 810	3,5	104 573	7,6	2,8
Jerichower Land	9 168	5,0	15 843	1,5	1,7	64 881	- 0,1	121 950	- 2,7	1,9
Deutschland	8 364	6,3	14 636	1,7	1,7	58 823	- 0,7	112 925	- 3,6	1,9
Ausland	804	- 6,8	1 207	- 0,5	1,5	6 058	5,9	9 025	10,3	1,5
Mansfeld-Südharz	17 510	- 0,8	35 587	- 4,1	2,0	135 684	3,7	297 114	3,4	2,2
Deutschland	16 583	- 2,0	33 336	- 6,3	2,0	129 327	4,5	281 185	3,3	2,2
Ausland	927	29,1	2 251	46,5	2,4	6 357	- 10,4	15 929	6,2	2,5
Saalekreis	25 447	6,8	49 155	7,7	1,9	180 174	3,3	346 324	5,9	1,9
Deutschland	22 609	3,8	43 970	7,4	1,9	156 692	2,5	305 125	6,0	1,9
Ausland	2 838	39,0	5 185	9,9	1,8	23 482	9,0	41 199	5,0	1,8
Salzlandkreis	15 072	8,9	38 985	- 3,5	2,6	114 731	5,2	327 649	- 2,6	2,9
Deutschland	13 829	8,1	36 542	- 2,1	2,6	105 310	4,9	306 169	- 2,8	2,9
Ausland	1 243	19,1	2 443	- 20,4	2,0	9 421	8,7	21 480	0,4	2,3
Stendal	16 891	5,7	30 368	5,2	1,8	120 945	5,9	228 771	6,2	1,9
Deutschland	16 233	5,4	28 816	3,5	1,8	115 432	5,3	215 476	4,4	1,9
Ausland	658	11,7	1 552	51,9	2,4	5 513	21,1	13 295	49,4	2,4
Wittenberg	29 038	9,3	74 559	6,5	2,6	203 414	2,8	580 859	2,9	2,9
Deutschland	26 224	10,2	68 860	6,6	2,6	183 652	4,5	541 280	4,6	2,9
Ausland	2 814	1,7	5 699	4,8	2,0	19 762	- 11,0	39 579	- 16,1	2,0

5. Ankünfte, Übernachtungen und Aufenthaltsdauer der Gäste in Beherbergungsbetrieben der Hotellerie (Hotels, Hotels garnis, Gasthöfe und Pensionen) nach kreisfreien Städten, Landkreisen und zusammengefassten Gästegruppen

Land Kreisfreie Stadt/Landkreis ----- Ständiger Wohnsitz der Gäste Deutschland/Ausland	September 2019					Januar bis September 2019				
	Ankünfte		Übernachtungen		durch- schn. Aufent- halts- dauer	Ankünfte		Übernachtungen		durch- schn. Aufent- halts- dauer
	insge- samt	Veränd. gegen- über Vorj.- monat	insge- samt	Veränd. gegen- über Vorj.- monat		insge- samt	Veränd. gegen- über Vorj.- zeitr.	insge- samt	Veränd. gegen- über Vorj.- zeitr.	
	Anzahl	%	Anzahl	%		Anzahl	%	Anzahl	%	
Sachsen-Anhalt insgesamt	294 828	4,6	564 985	4,1	1,9	2 102 761	5,1	4 087 340	6,4	1,9
Deutschland	270 140	5,1	518 796	4,3	1,9	1 913 004	5,8	3 732 901	7,0	2,0
Ausland	24 688	- 0,7	46 189	1,9	1,9	189 757	- 1,1	354 439	0,3	1,9
Dessau-Roßlau, Stadt	15 573	32,8	23 826	29,3	1,5	103 788	18,4	165 536	19,4	1,6
Deutschland	12 978	39,4	19 895	32,4	1,5	87 895	26,9	142 161	27,1	1,6
Ausland	2 595	7,5	3 931	15,4	1,5	15 893	- 13,6	23 375	- 12,8	1,5
Halle (Saale), Stadt	20 948	- 5,3	34 868	2,0	1,7	163 965	- 1,7	275 900	6,8	1,7
Deutschland	18 972	- 0,4	31 462	6,2	1,7	148 901	0,7	247 302	8,4	1,7
Ausland	1 976	- 35,6	3 406	- 24,8	1,7	15 064	- 20,4	28 598	- 5,5	1,9
Magdeburg, Landeshauptstadt	37 756	1,7	64 487	2,2	1,7	282 313	3,7	474 135	5,2	1,7
Deutschland	33 467	3,4	56 444	4,2	1,7	246 757	3,7	410 234	5,4	1,7
Ausland	4 289	- 9,8	8 043	- 10,4	1,9	35 556	3,3	63 901	3,9	1,8
Altmarkkreis Salzwedel	6 741	1,5	12 456	- 3,3	1,8	49 741	3,5	94 952	0,9	1,9
Deutschland	6 465	3,2	11 762	0,2	1,8	47 578	4,7	88 148	2,5	1,9
Ausland	276	- 26,6	694	- 38,9	2,5	2 163	- 17,0	6 804	- 16,2	3,1
Anhalt-Bitterfeld	12 504	19,0	24 685	30,3	2,0	86 766	12,1	173 828	15,9	2,0
Deutschland	10 978	19,4	22 238	30,9	2,0	76 651	11,8	155 710	15,6	2,0
Ausland	1 526	16,7	2 447	25,0	1,6	10 115	14,5	18 118	18,7	1,8
Börde	14 699	0,4	23 416	- 4,5	1,6	113 296	3,5	187 614	3,1	1,7
Deutschland	12 868	1,5	20 772	- 4,2	1,6	96 405	3,9	161 852	2,8	1,7
Ausland	1 831	- 6,9	2 644	- 6,3	1,4	16 891	1,3	25 762	4,9	1,5
Burgenlandkreis	22 296	- 0,2	42 461	0,6	1,9	140 610	3,3	257 759	4,1	1,8
Deutschland	21 354	- 0,6	40 255	- 1,2	1,9	131 036	2,4	239 613	2,5	1,8
Ausland	942	11,2	2 206	54,2	2,3	9 574	16,7	18 146	30,6	1,9
Harz	76 721	1,0	181 488	0,3	2,4	551 586	4,7	1 345 520	5,2	2,4
Deutschland	72 920	0,6	172 459	- 0,3	2,4	523 665	5,0	1 278 837	5,7	2,4
Ausland	3 801	9,0	9 029	12,8	2,4	27 921	- 1,0	66 683	- 3,7	2,4
Jerichower Land	7 912	12,0	12 198	5,4	1,5	52 166	1,6	86 367	- 3,5	1,7
Deutschland	7 168	15,0	11 208	7,1	1,6	46 708	0,9	78 784	- 4,9	1,7
Ausland	744	- 10,6	990	- 10,6	1,3	5 458	7,8	7 583	13,8	1,4
Mansfeld-Südharz	12 649	13,0	23 633	6,7	1,9	95 457	21,7	190 491	21,0	2,0
Deutschland	12 110	13,9	22 537	7,2	1,9	90 777	23,0	178 511	21,3	2,0
Ausland	539	- 4,1	1 096	- 2,9	2,0	4 680	0,3	11 980	16,6	2,6
Saalekreis	23 720	6,9	45 378	9,0	1,9	162 850	3,0	304 614	5,7	1,9
Deutschland	20 938	3,6	40 263	8,8	1,9	140 747	2,3	265 899	6,1	1,9
Ausland	2 782	40,3	5 115	11,0	1,8	22 103	8,2	38 715	3,2	1,8
Salzlandkreis	11 941	10,4	21 534	5,8	1,8	86 215	8,8	157 285	8,1	1,8
Deutschland	11 085	9,9	19 967	6,2	1,8	79 847	9,0	145 801	9,2	1,8
Ausland	856	16,5	1 567	0,3	1,8	6 368	6,1	11 484	- 3,3	1,8
Stendal	11 446	1,6	18 933	0,8	1,7	83 096	2,6	141 584	4,3	1,7
Deutschland	11 042	2,0	18 174	0,7	1,6	79 468	2,4	134 650	3,6	1,7
Ausland	404	- 9,4	759	2,2	1,9	3 628	8,2	6 934	20,2	1,9
Wittenberg	19 922	9,4	35 622	7,2	1,8	130 912	2,6	231 755	2,5	1,8
Deutschland	17 795	10,4	31 360	7,0	1,8	116 569	4,6	205 399	5,7	1,8
Ausland	2 127	1,6	4 262	9,3	2,0	14 343	- 10,8	26 356	- 16,9	1,8

**6. Beherbergungsbetriebe (einschl. Camping), Schlafgelegenheiten und Auslastung der Kapazitäten
nach Reisegebieten und Betriebsarten**

Land Reisegebiet ----- Betriebsart	September 2019							Jan. bis Sep. 2019
	Betriebe			in den Betrieben angebotene Schlafgelegenheiten ¹				durch- schnitt- liche Aus- lastung
	ins- gesamt	darunter geöffnete		ins- gesamt	Verände- rung ge- genüber dem Vor- jahres- monat	durch- schnitt- liche Aus- lastung	nachrichtlich	
		zu- sammen	Verände- rung ge- genüber dem Vor- jahres- monat				maximales Angebot an Schlafge- legenheiten der letzten 13 Monate	
							Anzahl	
Sachsen-Anhalt								
Betriebe insgesamt	1 180	1 151	0,8	77 815	3,0	37,4	81 032	33,6
Hotels, Gasthöfe, Pensionen	828	805	0,4	39 078	1,2	48,2	40 576	39,0
Hotels (ohne Hotels garnis)	412	400	- 0,7	28 405	1,5	50,8	29 517	41,0
Hotels garnis	93	92	- 2,1	4 240	- 1,8	49,9	4 348	40,2
Gasthöfe	85	84	2,4	1 771	0,6	37,3	1 859	28,5
Pensionen	238	229	2,7	4 662	2,8	35,0	4 852	29,1
Ferienunterkünfte und ähnliche Beherbergungsstätten	242	238	0,4	14 235	3,0	36,3	14 778	33,9
Erholungs- und Ferienheime	18	18	- 5,3	1 815	- 4,8	34,4	1 815	31,1
Ferienzentren	19	19	5,6	3 108	14,3	42,4	3 433	45,3
Ferienhäuser und Ferien- wohnungen	135	134	2,3	4 301	3,9	29,6	4 412	28,6
Jugendherbergen und Hütten	70	67	- 2,9	5 011	- 1,0	39,0	5 118	32,3
Campingplätze	82	80	6,7	20 452	7,0	8,6	21 596	10,6
Sonstige tourismusrelevante Unterkünfte	28	28	0,0	4 050	0,7	77,8	4 082	76,4
Vorsorge- und Reha-Kliniken	14	14	0,0	3 389	0,9	86,7	3 421	86,2
Schulungsheime	14	14	0,0	661	0,0	32,0	661	26,9
Harz und Harzvorland								
Betriebe zusammen	432	424	1,4	26 838	4,0	40,5	27 322	36,2
Hotels, Gasthöfe, Pensionen	285	278	1,5	13 499	2,6	50,7	13 816	43,0
Hotels (ohne Hotels garnis)	153	151	0,0	10 079	2,3	53,5	10 242	46,2
Hotels garnis	30	30	3,4	1 338	0,6	49,4	1 386	38,6
Gasthöfe	26	26	8,3	518	8,4	38,3	524	29,6
Pensionen	76	71	1,4	1 564	3,8	37,7	1 664	29,7
Ferienunterkünfte und ähnliche Beherbergungsstätten	125	124	- 0,8	7 561	4,3	37,5	7 728	36,1
Erholungs- und Ferienheime	10	10	- 9,1	1 128	- 7,5	31,1	1 128	27,5
Ferienzentren	11	11	10,0	1 908	25,5	40,3	1 983	48,6
Ferienhäuser und Ferien- wohnungen	79	79	- 1,3	2 626	- 0,1	30,9	2 686	29,8
Jugendherbergen und Hütten	25	24	0,0	1 899	1,0	47,4	1 931	38,5
Campingplätze	15	15	25,0	4 896	8,5	12,9	4 896	11,4
Sonstige tourismusrelevante Unterkünfte	7	7	0,0	882	0,0	65,5	882	62,7
Vorsorge- und Reha-Kliniken	2	2	0,0
Schulungsheime	5	5	0,0

¹ Doppelbetten zählen als 2 Schlafgelegenheiten. Für Camping wird 1 Stellplatz in 4 Schlafgelegenheiten umgerechnet.

**Noch 6. Beherbergungsbetriebe (einschl. Camping), Schlafgelegenheiten und Auslastung der Kapazitäten
nach Reisegebieten und Betriebsarten**

Land Reisegebiet ----- Betriebsart	September 2019							Jan. bis Sep. 2019
	Betriebe			in den Betrieben angebotene Schlafgelegenheiten ¹				durch- schnitt- liche Aus- lastung
	ins- gesamt	darunter geöffnete		ins- gesamt	Verände- rung ge- genüber dem Vor- jahres- monat	durch- schnitt- liche Aus- lastung	nachrichtlich	
		zu- sammen	Verände- rung ge- genüber dem Vor- jahres- monat				maximales Angebot an Schlafge- legenheiten der letzten 13 Monate	
Anzahl		%	Anzahl		%	Anzahl	%	
Halle, Saale, Unstrut								
Betriebe zusammen	236	230	1,3	14 047	1,1	42,4	15 029	34,9
Hotels, Gasthöfe, Pensionen	181	176	0,6	8 668	- 0,1	47,2	9 094	35,7
Hotels (ohne Hotels garnis)	87	85	0,0	6 254	- 0,2	49,4	6 608	36,8
Hotels garnis	23	23	- 8,0	1 156	- 4,9	48,5	1 174	38,2
Gasthöfe	20	20	11,1	432	10,5	39,7	439	28,5
Pensionen	51	48	2,1	826	2,9	32,3	873	27,6
Ferienunterkünfte und ähnliche								
Beherbergungsstätten	32	31	3,3
Erholungs- und Ferienheime	2	2	0,0
Ferienzentren	1	1	0,0
Ferienhäuser und Ferien- wohnungen	13	13	18,2
Jugendherbergen und Hütten	16	15	- 6,3	1 301	- 2,1	37,7	1 331	28,9
Campingplätze	16	16	6,7	2 620	6,5	11,7	3 140	15,5
Sonstige tourismusrelevante								
Unterkünfte	7	7	0,0
Vorsorge- und Reha-Kliniken	4	4	0,0	722	0,0	87,8	722	85,7
Schulungsheime	3	3	0,0
Anhalt-Wittenberg								
Betriebe zusammen	171	165	- 1,8	12 183	1,0	35,7	12 572	32,6
Hotels, Gasthöfe, Pensionen	121	116	- 2,5	5 405	2,4	51,9	5 667	39,3
Hotels (ohne Hotels garnis)	56	52	- 3,7	3 890	4,7	56,6	4 058	41,9
Hotels garnis	12	12	9,1	457	6,8	52,7	464	43,3
Gasthöfe	14	14	0,0	267	- 17,1	32,0	327	23,9
Pensionen	39	38	- 5,0	791	- 3,1	35,1	818	28,7
Ferienunterkünfte und ähnliche								
Beherbergungsstätten	33	32	0,0	1 877	3,1	27,1	1 908	28,6
Erholungs- und Ferienheime	1	1	0,0
Ferienzentren	1	1	0,0
Ferienhäuser und Ferien- wohnungen	19	18	0,0
Jugendherbergen und Hütten	12	12	0,0	883	- 0,2	31,2	885	32,6
Campingplätze	14	14	0,0	4 096	- 1,3	8,1	4 192	11,4
Sonstige tourismusrelevante								
Unterkünfte	3	3	0,0	805	0,0	88,3	805	84,8
Vorsorge- und Reha-Kliniken	2	2	0,0
Schulungsheime	1	1	0,0

¹ Doppelbetten zählen als 2 Schlafgelegenheiten. Für Camping wird 1 Stellplatz in 4 Schlafgelegenheiten umgerechnet.

**Noch 6. Beherbergungsbetriebe (einschl. Camping), Schlafgelegenheiten und Auslastung der Kapazitäten
nach Reisegebieten und Betriebsarten**

Land Reisegebiet ----- Betriebsart	September 2019							Jan. bis Sep. 2019
	Betriebe			in den Betrieben angebotene Schlafgelegenheiten ¹				durch- schnitt- liche Aus- lastung
	ins- gesamt	darunter geöffnete		ins- gesamt	Verände- rung ge- genüber dem Vor- jahres- monat	durch- schnitt- liche Aus- lastung	nachrichtlich	
		zu- sammen	Verände- rung ge- genüber dem Vor- jahres- monat				maximales Angebot an Schlafge- legenheiten der letzten 13 Monate	
							Anzahl	
Magdeburg, Elbe-Börde-Heide								
Betriebe zusammen	228	224	2,8	18 023	5,5	31,7	18 441	30,5
Hotels, Gasthöfe, Pensionen	165	162	2,5	8 949	1,8	45,3	9 235	37,4
Hotels (ohne Hotels garnis)	77	76	1,3	6 645	2,4	46,4	6 869	37,9
Hotels garnis	22	21	- 8,7	1 084	- 4,9	53,3	1 119	45,5
Gasthöfe	16	15	- 11,8	332	- 4,6	33,0	347	24,9
Pensionen	50	50	16,3	888	9,4	32,2	900	28,1
Ferienunterkünfte und ähnliche								
Beherbergungsstätten	32	31	0,0	1 575	- 1,3	31,8	1 627	28,8
Erholungs- und Ferienheime	4	4	0,0
Ferienzentren	2	2	0,0
Ferienhäuser und Ferien- wohnungen	14	14	7,7	340	5,3	17,8	351	21,3
Jugendherbergen und Hütten	12	11	- 8,3	623	- 5,6	35,7	664	28,4
Campingplätze	22	22	10,0	6 324	13,7	4,8	6 372	7,3
Sonstige tourismusrelevante								
Unterkünfte	9	9	0,0	1 175	2,6	72,1	1 207	72,7
Vorsorge- und Reha-Kliniken	4	4	0,0	890	3,5	85,1	922	88,2
Schulungsheime	5	5	0,0	285	0,0	31,3	285	25,6
Altmark								
Betriebe zusammen	113	108	- 2,7	6 724	0,1	32,1	7 668	29,9
Hotels, Gasthöfe, Pensionen	76	73	- 3,9	2 557	- 5,0	41,1	2 764	33,9
Hotels (ohne Hotels garnis)	39	36	- 5,3	1 537	- 7,8	43,5	1 740	34,9
Hotels garnis	6	6	0,0	205	0,0	36,3	205	27,9
Gasthöfe	9	9	0,0	222	0,5	43,4	222	37,7
Pensionen	22	22	- 4,3	593	- 0,8	35,7	597	31,6
Ferienunterkünfte und ähnliche								
Beherbergungsstätten	20	20	5,3
Erholungs- und Ferienheime	1	1	0,0
Ferienzentren	4	4	0,0
Ferienhäuser und Ferien- wohnungen	10	10	11,1	292	25,3	27,2	297	23,7
Jugendherbergen und Hütten	5	5	0,0	305	0,0	20,8	307	16,4
Campingplätze	15	13	- 7,1	2 516	3,3	7,5	2 996	9,6
Sonstige tourismusrelevante								
Unterkünfte	2	2	0,0
Vorsorge- und Reha-Kliniken	2	2	0,0
Schulungsheime	-	-	-	-	-	-	-	-

¹ Doppelbetten zählen als 2 Schlafgelegenheiten. Für Camping wird 1 Stellplatz in 4 Schlafgelegenheiten umgerechnet.

**7. Ankünfte, Übernachtungen und Aufenthaltsdauer der Gäste in Beherbergungsbetrieben (einschl. Camping)
nach Reisegebieten, Betriebsarten und zusammengefassten Gästegruppen**

Land, Reisegebiet ----- Betriebsart ----- Ständiger Wohnsitz der Gäste Deutschland/Ausland	September 2019					Januar bis September 2019				
	Ankünfte		Übernachtungen		durch- schn. Aufent- halts- dauer	Ankünfte		Übernachtungen		durch- schn. Aufent- halts- dauer
	insge- samt	Veränd. gegen- über Vorj.- monat	insge- samt	Veränd. gegen- über Vorj.- monat		insge- samt	Veränd. gegen- über Vorj.- zeitr.	insge- samt	Veränd. gegen- über Vorj.- zeitr.	
	Anzahl	%	Anzahl	%	Tage	Anzahl	%	Anzahl	%	Tage
Sachsen-Anhalt										
Betriebe insgesamt	379 858	5,1	865 796	4,1	2,3	2 773 355	5,1	6 660 201	5,1	2,4
Deutschland	351 628	5,4	808 800	4,2	2,3	2 550 999	5,6	6 196 728	5,3	2,4
Ausland	28 230	1,3	56 996	3,7	2,0	222 356	0,0	463 473	3,1	2,1
Hotels, Gasthöfe, Pensionen	294 828	4,6	564 985	4,1	1,9	2 102 761	5,1	4 087 340	6,4	1,9
Deutschland	270 140	5,1	518 796	4,3	1,9	1 913 004	5,8	3 732 901	7,0	2,0
Ausland	24 688	- 0,7	46 189	1,9	1,9	189 757	- 1,1	354 439	0,3	1,9
Hotels (ohne Hotels garnis)	228 071	4,2	432 842	4,1	1,9	1 623 198	4,5	3 138 256	6,3	1,9
Deutschland	207 783	5,2	396 123	4,8	1,9	1 467 494	5,3	2 858 745	7,0	1,9
Ausland	20 288	- 4,9	36 719	- 2,8	1,8	155 704	- 2,6	279 511	- 1,0	1,8
Hotels garnis	34 602	8,2	63 457	4,8	1,8	255 094	9,1	464 245	8,0	1,8
Deutschland	31 555	6,8	57 923	2,7	1,8	230 743	8,8	420 354	8,1	1,8
Ausland	3 047	25,4	5 534	32,8	1,8	24 351	11,6	43 891	7,4	1,8
Gasthöfe	9 912	0,7	19 834	6,7	2,0	67 225	5,1	133 391	10,3	2,0
Deutschland	9 604	0,8	19 196	7,4	2,0	64 958	5,8	128 100	10,7	2,0
Ausland	308	- 0,6	638	- 11,0	2,1	2 267	- 10,5	5 291	3,0	2,3
Pensionen	22 243	5,2	48 852	1,8	2,2	157 244	5,5	351 448	3,7	2,2
Deutschland	21 198	4,2	45 554	0,5	2,1	149 809	6,0	325 702	3,8	2,2
Ausland	1 045	31,9	3 298	24,5	3,2	7 435	- 3,0	25 746	2,8	3,5

**Noch 7. Ankünfte, Übernachtungen und Aufenthaltsdauer der Gäste in Beherbergungsbetrieben (einschl.Camping)
nach Reisegebieten, Betriebsarten und zusammengefassten Gästegruppen**

Land, Reisegebiet ----- Betriebsart ----- Ständiger Wohnsitz der Gäste Deutschland/Ausland	September 2019					Januar bis September 2019				
	Ankünfte		Übernachtungen		durch- schn. Aufent- halts- dauer	Ankünfte		Übernachtungen		durch- schn. Aufent- halts- dauer
	insge- samt	Veränd. gegen- über Vorj.- monat	insge- samt	Veränd. gegen- über Vorj.- monat		insge- samt	Veränd. gegen- über Vorj.- zeitr.	insge- samt	Veränd. gegen- über Vorj.- zeitr.	
	Anzahl	%	Anzahl	%	Tage	Anzahl	%	Anzahl	%	Tage
Sachsen-Anhalt										
Ferienunterkünfte u. ähnliche Beherbergungsstätten	55 676	5,4	154 966	5,7	2,8	411 934	2,0	1 256 502	4,2	3,1
Deutschland	53 982	5,0	147 831	5,1	2,7	397 731	1,8	1 186 372	3,5	3,0
Ausland	1 694	20,3	7 135	19,1	4,2	14 203	6,4	70 130	17,6	4,9
Erholungs- und Ferienheime	8 107	- 6,3	18 756	- 3,4	2,3	57 230	- 14,2	149 111	- 8,9	2,6
Deutschland	7 987	- 6,6	18 364	- 3,9	2,3	56 532	- 13,6	146 899	- 8,4	2,6
Ausland	120	18,8	392	29,4	3,3	698	- 45,0	2 212	- 31,3	3,2
Ferienzentren	13 248	13,8	39 489	8,5	3,0	103 082	11,8	365 394	12,3	3,5
Deutschland	13 092	14,7	38 749	8,3	3,0	99 770	11,1	346 530	10,4	3,5
Ausland	156	- 29,1	740	21,9	4,7	3 312	37,5	18 864	64,3	5,7
Ferienhäuser, -wohnungen	11 753	- 1,6	38 140	- 1,1	3,2	89 078	5,6	316 112	6,4	3,5
Deutschland	11 218	- 1,3	35 189	0,8	3,1	84 713	6,2	289 030	7,3	3,4
Ausland	535	- 7,3	2 951	- 19,1	5,5	4 365	- 4,9	27 082	- 2,9	6,2
Jugendherbergen, Hütten	22 568	9,6	58 581	12,2	2,6	162 544	1,2	425 885	1,4	2,6
Deutschland	21 685	8,0	55 529	9,4	2,6	156 716	0,8	403 913	0,2	2,6
Ausland	883	73,1	3 052	113,0	3,5	5 828	14,7	21 972	28,9	3,8
Campingplätze	22 017	13,1	51 360	15,5	2,3	196 304	12,9	476 290	12,0	2,4
Deutschland	20 250	13,0	47 866	17,1	2,4	178 536	13,7	438 881	12,6	2,5
Ausland	1 767	14,3	3 494	- 2,4	2,0	17 768	6,0	37 409	4,8	2,1
Sonstige tourismusrelevante Unterkünfte	7 337	- 1,1	94 485	- 3,1	12,9	62 356	2,3	840 069	- 2,4	13,5
Deutschland	7 256	- 1,7	94 307	- 3,2	13,0	61 728	2,0	838 574	- 2,5	13,6
Ausland	81	97,6	178	78,0	2,2	628	59,0	1 495	87,1	2,4
Vorsorge- u. Reha-Kliniken	4 296	1,1	88 136	- 3,4	20,5	39 109	0,8	791 635	- 2,9	20,2
Deutschland	4 296	1,1	88 136	- 3,4	20,5	39 109	0,8	791 635	- 2,9	20,2
Ausland	-	-	-	-	-	-	-	-	-	-
Schulungsheime	3 041	- 4,1	6 349	1,0	2,1	23 247	5,0	48 434	6,3	2,1
Deutschland	2 960	- 5,4	6 171	- 0,2	2,1	22 619	4,1	46 939	4,9	2,1
Ausland	81	97,6	178	78,0	2,2	628	59,0	1 495	87,1	2,4

**Noch 7. Ankünfte, Übernachtungen und Aufenthaltsdauer der Gäste in Beherbergungsbetrieben (einschl.Camping)
nach Reisegebieten, Betriebsarten und zusammengefassten Gästegruppen**

Land, Reisegebiet ----- Betriebsart ----- Ständiger Wohnsitz der Gäste Deutschland/Ausland	September 2019					Januar bis September 2019				
	Ankünfte		Übernachtungen		durch- schn. Aufent- halts- dauer	Ankünfte		Übernachtungen		durch- schn. Aufent- halts- dauer
	insge- samt	Veränd. gegen- über Vorj.- monat	insge- samt	Veränd. gegen- über Vorj.- monat		insge- samt	Veränd. gegen- über Vorj.- zeitr.	insge- samt	Veränd. gegen- über Vorj.- zeitr.	
	Anzahl	%	Anzahl	%	Tage	Anzahl	%	Anzahl	%	Tage
Harz und Harzvorland										
Betriebe zusammen	125 929	2,4	326 323	3,4	2,6	931 682	5,9	2 538 254	6,3	2,7
Deutschland	120 386	2,1	312 251	2,8	2,6	888 515	6,1	2 417 752	6,2	2,7
Ausland	5 543	11,0	14 072	19,5	2,5	43 167	1,2	120 502	7,4	2,8
Hotels, Gasthöfe, Pensionen	89 370	2,5	205 121	1,0	2,3	647 043	6,9	1 536 011	6,9	2,4
Deutschland	85 030	2,3	194 996	0,5	2,3	614 442	7,3	1 457 348	7,4	2,4
Ausland	4 340	7,2	10 125	10,9	2,3	32 601	- 0,8	78 663	- 1,1	2,4
Hotels (ohne Hotels garnis)	70 729	3,3	161 745	0,8	2,3	517 097	6,9	1 239 587	6,8	2,4
Deutschland	67 380	3,1	154 145	0,4	2,3	491 934	7,4	1 179 641	7,2	2,4
Ausland	3 349	7,5	7 600	7,7	2,3	25 163	- 1,8	59 946	- 1,2	2,4
Hotels garnis	8 924	- 1,3	19 831	4,0	2,2	64 586	13,2	137 715	11,1	2,1
Deutschland	8 397	- 1,3	18 486	2,5	2,2	60 393	13,7	128 478	13,8	2,1
Ausland	527	- 1,7	1 345	31,1	2,6	4 193	6,2	9 237	- 16,4	2,2
Gasthöfe	2 531	2,8	5 954	- 0,3	2,4	16 783	1,0	39 174	5,7	2,3
Deutschland	2 432	4,2	5 683	0,6	2,3	16 059	2,8	37 330	6,8	2,3
Ausland	99	- 23,3	271	- 15,0	2,7	724	- 27,1	1 844	- 11,3	2,5
Pensionen	7 186	- 0,1	17 591	0,3	2,4	48 577	1,2	119 535	4,1	2,5
Deutschland	6 821	- 1,5	16 682	- 0,7	2,4	46 056	0,8	111 899	2,5	2,4
Ausland	365	35,2	909	24,2	2,5	2 521	9,1	7 636	32,8	3,0

**Noch 7. Ankünfte, Übernachtungen und Aufenthaltsdauer der Gäste in Beherbergungsbetrieben (einschl.Camping)
nach Reisegebieten, Betriebsarten und zusammengefassten Gästegruppen**

Land, Reisegebiet ----- Betriebsart ----- Ständiger Wohnsitz der Gäste Deutschland/Ausland	September 2019					Januar bis September 2019				
	Ankünfte		Übernachtungen		durch- schn. Aufent- halts- dauer	Ankünfte		Übernachtungen		durch- schn. Aufent- halts- dauer
	insge- samt	Veränd. gegen- über Vorj.- monat	insge- samt	Veränd. gegen- über Vorj.- monat		insge- samt	Veränd. gegen- über Vorj.- zeitr.	insge- samt	Veränd. gegen- über Vorj.- zeitr.	
	Anzahl	%	Anzahl	%	Tage	Anzahl	%	Anzahl	%	Tage
Halle, Saale, Unstrut										
Betriebe zusammen	82 098	2,8	176 803	5,1	2,2	585 294	2,9	1 282 223	5,6	2,2
Deutschland	76 005	3,1	164 550	4,9	2,2	533 517	3,2	1 182 023	5,4	2,2
Ausland	6 093	- 1,1	12 253	7,3	2,0	51 777	0,5	100 200	8,6	1,9
Hotels, Gasthöfe, Pensionen	66 964	0,5	122 707	4,0	1,8	467 425	1,4	838 273	5,5	1,8
Deutschland	61 264	0,8	111 980	4,2	1,8	420 684	1,8	752 814	5,6	1,8
Ausland	5 700	- 3,3	10 727	1,5	1,9	46 741	- 1,7	85 459	4,6	1,8
Hotels (ohne Hotels garnis)	51 714	0,2	92 733	3,3	1,8	356 648	0,7	624 023	5,5	1,7
Deutschland	46 956	0,9	84 472	4,3	1,8	317 428	0,8	558 114	5,8	1,8
Ausland	4 758	- 6,8	8 261	- 5,6	1,7	39 220	- 0,5	65 909	3,4	1,7
Hotels garnis	8 947	9,9	16 822	7,2	1,9	65 715	5,4	122 869	4,3	1,9
Deutschland	8 181	8,2	15 286	5,6	1,9	60 199	6,5	110 753	4,0	1,8
Ausland	766	32,1	1 536	26,6	2,0	5 516	- 5,5	12 116	7,2	2,2
Gasthöfe	2 452	- 16,1	5 142	8,2	2,1	16 080	1,5	31 502	13,5	2,0
Deutschland	2 428	- 16,6	5 109	7,8	2,1	15 771	0,9	30 820	12,6	2,0
Ausland	24	118,2	33	135,7	1,4	309	49,3	682	79,0	2,2
Pensionen	3 851	- 3,1	8 010	2,8	2,1	28 982	1,3	59 879	4,3	2,1
Deutschland	3 699	- 1,9	7 113	- 1,2	1,9	27 286	2,9	53 127	3,8	1,9
Ausland	152	- 24,4	897	51,8	5,9	1 696	- 18,4	6 752	8,1	4,0

[illegible]

**Noch 7. Ankünfte, Übernachtungen und Aufenthaltsdauer der Gäste in Beherbergungsbetrieben (einschl. Camping)
nach Reisegebieten, Betriebsarten und zusammengefassten Gästegruppen**

Land, Reisegebiet ----- Betriebsart ----- Ständiger Wohnsitz der Gäste Deutschland/Ausland	September 2019					Januar bis September 2019				
	Ankünfte		Übernachtungen		durch- schn. Aufent- halts- dauer	Ankünfte		Übernachtungen		durch- schn. Aufent- halts- dauer
	insge- samt	Veränd. gegen- über Vorj.- monat	insge- samt	Veränd. gegen- über Vorj.- monat		insge- samt	Veränd. gegen- über Vorj.- zeitr.	insge- samt	Veränd. gegen- über Vorj.- zeitr.	
	Anzahl	%	Anzahl	%	Tage	Anzahl	%	Anzahl	%	Tage
Anhalt-Wittenberg										
Betriebe zusammen	60 707	17,0	130 652	14,2	2,2	423 152	8,7	991 009	8,2	2,3
Deutschland	53 578	18,4	117 819	14,1	2,2	375 668	11,0	903 900	9,9	2,4
Ausland	7 129	7,5	12 833	14,4	1,8	47 484	- 6,6	87 109	- 6,8	1,8
Hotels, Gasthöfe, Pensionen	47 999	18,7	84 133	19,2	1,8	321 466	9,9	571 119	11,0	1,8
Deutschland	41 751	20,6	73 493	19,8	1,8	281 115	12,8	503 270	14,2	1,8
Ausland	6 248	7,4	10 640	14,9	1,7	40 351	- 6,8	67 849	- 8,1	1,7
Hotels (ohne Hotels garnis)	38 895	20,1	66 007	20,7	1,7	257 334	8,8	443 446	9,9	1,7
Deutschland	33 366	22,8	56 666	21,7	1,7	222 534	12,3	385 695	13,2	1,7
Ausland	5 529	6,1	9 341	15,0	1,7	34 800	- 9,3	57 751	- 8,0	1,7
Hotels garnis	4 010	22,1	7 224	28,7	1,8	28 650	25,1	52 155	32,1	1,8
Deutschland	3 576	24,1	6 614	30,1	1,8	24 558	25,2	46 328	34,6	1,9
Ausland	434	7,7	610	14,7	1,4	4 092	24,5	5 827	15,0	1,4
Gasthöfe	1 230	2,2	2 562	27,4	2,1	8 951	10,8	17 328	21,1	1,9
Deutschland	1 170	1,7	2 438	27,7	2,1	8 648	12,2	16 787	23,3	1,9
Ausland	60	15,4	124	21,6	2,1	303	- 16,8	541	- 22,0	1,8
Pensionen	3 864	8,2	8 340	0,6	2,2	26 531	5,3	58 190	1,8	2,2
Deutschland	3 639	6,3	7 775	- 0,1	2,1	25 375	6,3	54 460	4,9	2,1
Ausland	225	52,0	565	11,2	2,5	1 156	- 11,2	3 730	- 28,9	3,2

**Noch 7. Ankünfte, Übernachtungen und Aufenthaltsdauer der Gäste in Beherbergungsbetrieben (einschl. Camping)
nach Reisegebieten, Betriebsarten und zusammengefassten Gästegruppen**

Land, Reisegebiet ----- Betriebsart ----- Ständiger Wohnsitz der Gäste Deutschland/Ausland	September 2019					Januar bis September 2019				
	Ankünfte		Übernachtungen		durch- schn. Aufent- halts- dauer	Ankünfte		Übernachtungen		durch- schn. Aufent- halts- dauer
	insge- samt	Veränd. gegen- über Vorj.- monat	insge- samt	Veränd. gegen- über Vorj.- monat		insge- samt	Veränd. gegen- über Vorj.- zeitr.	insge- samt	Veränd. gegen- über Vorj.- zeitr.	
	Anzahl	%	Anzahl	%	Tage	Anzahl	%	Anzahl	%	Tage
Magdeburg, Elbe-Börde-Heide										
Betriebe zusammen	84 448	4,0	171 174	- 0,8	2,0	631 974	4,1	1 342 814	1,9	2,1
Deutschland	75 928	5,3	155 609	1,0	2,0	559 885	4,2	1 207 490	1,9	2,2
Ausland	8 520	- 6,2	15 565	- 15,3	1,8	72 089	3,4	135 324	2,1	1,9
Hotels, Gasthöfe, Pensionen	72 308	3,8	121 635	1,7	1,7	533 990	4,2	905 401	4,4	1,7
Deutschland	64 588	5,2	108 391	3,1	1,7	469 717	4,3	796 671	4,4	1,7
Ausland	7 720	- 6,8	13 244	- 8,5	1,7	64 273	3,4	108 730	4,0	1,7
Hotels (ohne Hotels garnis)	54 875	1,1	92 436	2,5	1,7	403 779	3,7	681 587	5,6	1,7
Deutschland	48 620	3,5	81 603	5,5	1,7	350 978	4,2	592 193	6,3	1,7
Ausland	6 255	- 14,3	10 833	- 15,8	1,7	52 801	0,6	89 394	1,1	1,7
Hotels garnis	11 471	11,5	17 345	- 4,5	1,5	87 449	3,8	135 927	0,0	1,6
Deutschland	10 214	8,6	15 405	- 8,4	1,5	77 376	1,8	120 287	- 2,4	1,6
Ausland	1 257	42,4	1 940	43,6	1,5	10 073	21,5	15 640	23,4	1,6
Gasthöfe	1 748	12,5	3 287	3,9	1,9	12 264	7,7	23 025	1,5	1,9
Deutschland	1 697	12,5	3 211	6,2	1,9	11 783	8,2	22 052	1,9	1,9
Ausland	51	10,9	76	- 45,7	1,5	481	- 3,0	973	- 5,4	2,0
Pensionen	4 214	19,3	8 567	6,2	2,0	30 498	11,7	64 862	2,4	2,1
Deutschland	4 057	16,8	8 172	2,7	2,0	29 580	12,1	62 139	2,1	2,1
Ausland	157	166,1	395	269,2	2,5	918	1,1	2 723	9,8	3,0

**Noch 7. Ankünfte, Übernachtungen und Aufenthaltsdauer der Gäste in Beherbergungsbetrieben (einschl. Camping)
nach Reisegebieten, Betriebsarten und zusammengefassten Gästegruppen**

Land, Reisegebiet ----- Betriebsart ----- Ständiger Wohnsitz der Gäste Deutschland/Ausland	September 2019					Januar bis September 2019				
	Ankünfte		Übernachtungen		durch- schn. Aufent- halts- dauer	Ankünfte		Übernachtungen		durch- schn. Aufent- halts- dauer
	insge- samt	Veränd. gegen- über Vorj.- monat	insge- samt	Veränd. gegen- über Vorj.- monat		insge- samt	Veränd. gegen- über Vorj.- zeitr.	insge- samt	Veränd. gegen- über Vorj.- zeitr.	
	Anzahl	%	Anzahl	%	Tage	Anzahl	%	Anzahl	%	Tage
Magdeburg, Elbe-Börde-Heide										
Ferienunterkünfte u. ähnliche										
Beherbergungsstätten	5 489	- 1,7	15 042	- 11,8	2,7	39 017	0,0	116 794	0,4	3,0
Deutschland	5 256	- 0,6	13 651	- 6,3	2,6	36 481	- 0,8	99 618	0,3	2,7
Ausland	233	- 21,5	1 391	- 44,1	6,0	2 536	13,3	17 176	0,6	6,8
Erholungs- und Ferienheime
Deutschland
Ausland
Ferienzentren
Deutschland
Ausland
Ferienhäuser, -wohnungen	444	- 11,7	1 818	- 39,4	4,1	3 480	- 8,3	18 578	- 5,3	5,3
Deutschland	370	- 2,9	1 090	- 11,5	2,9	2 664	- 17,2	9 193	- 11,9	3,5
Ausland	74	- 39,3	728	- 58,8	9,8	816	41,2	9 385	2,3	11,5
Jugendherbergen, Hütten	2 944	2,0	6 678	- 2,2	2,3	21 201	- 4,6	47 254	- 4,1	2,2
Deutschland	2 846	2,3	6 356	0,4	2,2	20 101	- 5,3	43 305	- 3,8	2,2
Ausland	98	- 6,7	322	- 35,2	3,3	1 100	9,3	3 949	- 7,4	3,6
Campingplätze	4 427	14,6	9 090	3,8	2,1	40 201	7,5	92 031	0,5	2,3
Deutschland	3 941	15,9	8 338	12,2	2,1	35 521	9,5	83 998	3,1	2,4
Ausland	486	5,0	752	- 43,3	1,5	4 680	- 5,7	8 033	- 20,7	1,7
Sonstige tourismusrelevante										
Unterkünfte	2 224	5,3	25 407	- 6,3	11,4	18 766	3,1	228 588	- 5,6	12,2
Deutschland	2 143	3,4	25 229	- 6,7	11,8	18 166	2,0	227 203	- 5,9	12,5
Ausland	81	97,6	178	78,0	2,2	600	58,7	1 385	91,8	2,3
Vorsorge- u. Reha-Kliniken	967	- 0,5	22 728	- 8,1	23,5	8 875	- 3,9	208 657	- 7,2	23,5
Deutschland	967	- 0,5	22 728	- 8,1	23,5	8 875	- 3,9	208 657	- 7,2	23,5
Ausland	-	-	-	-	-	-	-	-	-	-
Schulungsheime	1 257	10,2	2 679	12,1	2,1	9 891	10,4	19 931	14,1	2,0
Deutschland	1 176	6,9	2 501	9,2	2,1	9 291	8,3	18 546	10,8	2,0
Ausland	81	97,6	178	78,0	2,2	600	58,7	1 385	91,8	2,3

**Noch 7. Ankünfte, Übernachtungen und Aufenthaltsdauer der Gäste in Beherbergungsbetrieben (einschl. Camping)
nach Reisegebieten, Betriebsarten und zusammengefassten Gästegruppen**

Land, Reisegebiet ----- Betriebsart ----- Ständiger Wohnsitz der Gäste Deutschland/Ausland	September 2019					Januar bis September 2019				
	Ankünfte		Übernachtungen		durch- schn. Aufent- halts- dauer	Ankünfte		Übernachtungen		durch- schn. Aufent- halts- dauer
	insge- samt	Veränd. gegen- über Vorj.- monat	insge- samt	Veränd. gegen- über Vorj.- monat		insge- samt	Veränd. gegen- über Vorj.- zeitr.	insge- samt	Veränd. gegen- über Vorj.- zeitr.	
	Anzahl	%	Anzahl	%	Tage	Anzahl	%	Anzahl	%	Tage
Altmark										
Betriebe zusammen	26 676	4,0	60 844	0,3	2,3	201 253	3,7	505 901	1,1	2,5
Deutschland	25 731	4,4	58 571	0,1	2,3	193 414	3,7	485 563	0,9	2,5
Ausland	945	- 4,6	2 273	3,5	2,4	7 839	3,0	20 338	5,6	2,6
Hotels, Gasthöfe, Pensionen	18 187	1,5	31 389	- 0,9	1,7	132 837	2,9	236 536	2,9	1,8
Deutschland	17 507	2,5	29 936	0,5	1,7	127 046	3,2	222 798	3,2	1,8
Ausland	680	- 17,3	1 453	- 22,6	2,1	5 791	- 2,8	13 738	- 1,1	2,4
Hotels (ohne Hotels garnis)	11 858	- 2,3	19 921	- 3,5	1,7	88 340	- 1,6	149 613	- 1,6	1,7
Deutschland	11 461	- 0,5	19 237	- 2,2	1,7	84 620	- 1,4	143 102	- 1,4	1,7
Ausland	397	- 34,8	684	- 30,3	1,7	3 720	- 6,3	6 511	- 5,1	1,8
Hotels garnis	1 250	3,0	2 235	10,3	1,8	8 694	20,1	15 579	24,4	1,8
Deutschland	1 187	0,0	2 132	7,6	1,8	8 217	21,0	14 508	23,4	1,8
Ausland	63	133,3	103	128,9	1,6	477	6,2	1 071	38,9	2,2
Gasthöfe	1 951	14,9	2 889	7,6	1,5	13 147	9,2	22 362	17,0	1,7
Deutschland	1 877	15,4	2 755	8,3	1,5	12 697	9,8	21 111	16,2	1,7
Ausland	74	2,8	134	- 5,6	1,8	450	- 4,9	1 251	31,4	2,8
Pensionen	3 128	9,2	6 344	0,5	2,0	22 656	13,6	48 982	6,1	2,2
Deutschland	2 982	8,4	5 812	3,8	1,9	21 512	13,9	44 077	7,9	2,0
Ausland	146	28,1	532	- 25,1	3,6	1 144	7,3	4 905	- 7,7	4,3

**Noch 7. Ankünfte, Übernachtungen und Aufenthaltsdauer der Gäste in Beherbergungsbetrieben (einschl. Camping)
nach Reisegebieten, Betriebsarten und zusammengefassten Gästegruppen**

[illegible]

**8. Ankünfte, Übernachtungen und Aufenthaltsdauer der Gäste in Beherbergungsbetrieben (einschl. Camping)
nach Reisegebieten und Herkunftsländern**

Land Reisegebiet ----- Herkunftsland	September 2019					Januar bis September 2019				
	Ankünfte		Übernachtungen		durch- schn. Aufent- halts- dauer	Ankünfte		Übernachtungen		durch- schn. Aufent- halts- dauer
	insge- samt	Veränd. gegen- über Vorj.- monat	insge- samt	Veränd. gegen- über Vorj.- monat		insge- samt	Veränd. gegen- über Vorj.- zeitr.	insge- samt	Veränd. gegen- über Vorj.- zeitr.	
Anzahl	%	Anzahl	%	Tage	Anzahl	%	Anzahl	%	Tage	
	Sachsen-Anhalt									
Insgesamt	379 858	5,1	865 796	4,1	2,3	2 773 355	5,1	6 660 201	5,1	2,4
Deutschland	351 628	5,4	808 800	4,2	2,3	2 550 999	5,6	6 196 728	5,3	2,4
Ausland	28 230	1,3	56 996	3,7	2,0	222 356	0,0	463 473	3,1	2,1
Europa	24 150	6,4	48 618	7,6	2,0	194 336	5,0	406 309	7,8	2,1
Belgien	664	9,6	1 532	37,4	2,3	6 244	9,0	12 348	13,7	2,0
Bulgarien	92	24,3	236	10,8	2,6	631	- 8,4	3 499	108,9	5,5
Dänemark	2 187	19,9	4 040	13,1	1,8	23 494	3,5	43 140	4,7	1,8
Estland	63	46,5	154	40,0	2,4	440	- 4,6	821	6,2	1,9
Finnland	241	36,2	365	35,7	1,5	2 106	- 2,4	3 449	- 8,6	1,6
Frankreich	735	7,8	1 255	- 9,8	1,7	5 775	2,6	10 375	- 0,7	1,8
Griechenland	94	20,5	171	28,6	1,8	379	- 20,5	693	- 32,9	1,8
Irland	101	- 39,9	288	12,9	2,9	698	- 9,5	1 664	- 30,5	2,4
Island	19	- 9,5	30	- 9,1	1,6	135	- 9,4	267	0,0	2,0
Italien	550	- 18,9	1 093	- 28,3	2,0	5 962	2,5	11 533	3,8	1,9
Kroatien	53	- 14,5	194	- 71,9	3,7	605	55,1	2 636	57,1	4,4
Lettland	98	36,1	156	24,8	1,6	705	9,5	1 316	- 4,1	1,9
Litauen	290	- 33,9	572	6,9	2,0	3 351	7,2	5 364	27,6	1,6
Luxemburg	87	3,6	199	19,9	2,3	733	3,2	1 555	9,0	2,1
Malta	7	250,0	11	- 26,7	1,6	40	73,9	114	142,6	2,9
Niederlande	4 613	19,4	9 738	21,5	2,1	36 527	3,1	83 054	8,8	2,3
Norwegen	422	- 24,2	600	- 16,0	1,4	4 095	9,8	6 058	12,5	1,5
Österreich	1 619	13,8	3 149	22,5	1,9	13 168	3,3	26 360	9,9	2,0
Polen	2 492	17,5	6 519	26,2	2,6	19 116	8,3	55 335	22,9	2,9
Portugal	76	16,9	198	27,7	2,6	927	59,3	2 643	11,9	2,9
Rumänien	242	- 2,4	840	26,3	3,5	1 582	- 0,1	6 407	- 16,7	4,0
Russische Föderation	540	10,7	910	2,8	1,7	4 094	- 2,3	8 169	- 9,1	2,0
Schweden	1 800	- 8,3	2 460	- 10,5	1,4	12 059	- 4,1	17 310	- 1,3	1,4
Schweiz	1 743	2,0	3 170	2,4	1,8	13 801	0,1	24 977	3,3	1,8
Slowakische Republik	281	46,4	1 051	34,1	3,7	1 809	19,0	5 837	30,0	3,2
Slowenien	117	28,6	491	125,2	4,2	668	- 1,3	2 593	63,5	3,9
Spanien	792	- 2,6	1 156	- 17,1	1,5	6 024	10,2	9 325	0,0	1,5
Tschechische Republik	1 174	27,6	2 032	25,9	1,7	8 380	38,0	15 501	16,6	1,8
Türkei	67	- 29,5	162	- 59,8	2,4	659	- 24,9	2 310	- 38,2	3,5
Ukraine	257	40,4	365	24,6	1,4	3 254	72,2	5 652	50,7	1,7
Ungarn	322	- 5,0	1 143	- 29,1	3,5	2 305	- 13,4	6 758	- 28,5	2,9
Vereinigtes Königreich	1 808	20,6	3 179	3,6	1,8	10 681	9,6	21 704	18,7	2,0
Zypern	5	- 58,3	8	- 38,5	1,6	41	- 14,6	77	- 15,4	1,9
Sonstige europäische Länder	499	- 54,7	1 151	- 29,5	2,3	3 848	- 13,5	7 465	- 17,6	1,9

**Noch 8. Ankünfte, Übernachtungen und Aufenthaltsdauer der Gäste in Beherbergungsbetrieben (einschl. Camping)
nach Reisegebieten und Herkunftsländern**

Land Reisegebiet ----- Herkunftsland	September 2019					Januar bis September 2019				
	Ankünfte		Übernachtungen		durch- schn. Aufent- halts- dauer	Ankünfte		Übernachtungen		durch- schn. Aufent- halts- dauer
	insge- samt	Veränd. gegen- über Vorj.- monat	insge- samt	Veränd. gegen- über Vorj.- monat		insge- samt	Veränd. gegen- über Vorj.- zeitr.	insge- samt	Veränd. gegen- über Vorj.- zeitr.	
	Anzahl	%	Anzahl	%	Tage	Anzahl	%	Anzahl	%	Tage
Sachsen-Anhalt										
Afrika	85	- 53,6	237	- 38,0	2,8	750	- 20,7	1 527	- 29,5	2,0
Südafrika	17	- 64,6	40	- 50,6	2,4	198	- 25,6	367	- 36,0	1,9
Sonstige afrikanische Länder	68	- 49,6	197	- 34,6	2,9	552	- 18,8	1 160	- 27,2	2,1
Asien	1 443	- 21,5	3 326	- 14,5	2,3	9 880	- 19,3	22 209	- 13,0	2,2
Arabische Golfstaaten	94	84,3	245	107,6	2,6	582	18,8	1 607	44,6	2,8
China (einschl. Hongkong)	356	- 52,5	1 175	- 39,9	3,3	3 413	- 2,5	8 211	- 19,8	2,4
Indien	42	- 38,2	163	- 36,8	3,9	282	- 3,8	1 010	- 10,2	3,6
Israel	171	94,3	505	185,3	3,0	796	- 5,4	2 290	25,1	2,9
Japan	236	12,9	431	31,0	1,8	1 165	0,7	2 103	4,3	1,8
Korea, Republik	243	- 23,6	276	- 29,9	1,1	1 861	- 49,2	2 625	- 44,5	1,4
Taiwan	42	- 39,1	82	- 34,4	2,0	250	- 16,4	595	8,4	2,4
Sonstige asiatische Länder	259	- 9,1	449	- 15,8	1,7	1 531	- 23,6	3 768	- 3,8	2,5
Amerika	1 512	- 28,5	2 882	- 20,8	1,9	10 075	- 33,8	19 293	- 34,5	1,9
Kanada	128	- 38,8	234	- 26,4	1,8	881	0,3	1 584	- 4,2	1,8
Vereinigte Staaten	1 220	- 12,1	2 312	- 4,9	1,9	7 681	- 14,2	14 534	- 21,4	1,9
Sonstige nordamerik. Länder	2	- 60,0	2	- 92,9	1,0	33	50,0	114	28,1	3,5
Mittelamerika/Karibik	51	- 85,8	90	- 85,1	1,8	577	- 85,4	1 293	- 80,1	2,2
Brasilien	61	- 12,9	142	25,7	2,3	512	- 7,9	939	- 5,3	1,8
Sonstige südamerik. Länder	50	- 41,9	102	- 31,1	2,0	391	- 53,7	829	- 51,9	2,1
Australien, Ozeanien	205	- 26,5	370	- 26,4	1,8	1 389	7,8	2 462	1,4	1,8
Australien	170	- 25,1	313	- 27,2	1,8	1 174	14,3	2 070	4,5	1,8
Neuseeland, Ozeanien	35	- 32,7	57	- 21,9	1,6	215	- 17,9	392	- 12,3	1,8
Ohne Angaben	835	9,9	1 563	13,8	1,9	5 926	- 21,6	11 673	- 12,2	2,0

**Noch 8. Ankünfte, Übernachtungen und Aufenthaltsdauer der Gäste in Beherbergungsbetrieben (einschl. Camping)
nach Reisegebieten und Herkunftsländern**

Land Reisegebiet ----- Herkunftsland	September 2019					Januar bis September 2019				
	Ankünfte		Übernachtungen		durch- schn. Aufent- halts- dauer	Ankünfte		Übernachtungen		durch- schn. Aufent- halts- dauer
	insge- samt	Veränd. gegen- über Vorj.- monat	insge- samt	Veränd. gegen- über Vorj.- monat		insge- samt	Veränd. gegen- über Vorj.- zeitr.	insge- samt	Veränd. gegen- über Vorj.- zeitr.	
Anzahl	%	Anzahl	%	Tage	Anzahl	%	Anzahl	%	Tage	
	Harz und Harzvorland									
Zusammen	125 929	2,4	326 323	3,4	2,6	931 682	5,9	2 538 254	6,3	2,7
Deutschland	120 386	2,1	312 251	2,8	2,6	888 515	6,1	2 417 752	6,2	2,7
Ausland	5 543	11,0	14 072	19,5	2,5	43 167	1,2	120 502	7,4	2,8
Europa	4 697	18,7	12 277	26,2	2,6	37 017	2,7	106 443	9,3	2,9
Belgien	149	14,6	428	39,4	2,9	1 402	2,2	3 655	11,7	2,6
Bulgarien	7	- 65,0	18	- 60,0	2,6	32	- 59,5	129	- 20,9	4,0
Dänemark	678	28,9	1 660	19,2	2,4	7 004	7,0	20 226	13,2	2,9
Estland	6	- 14,3	7	0,0	1,2	25	- 16,7	43	- 8,5	1,7
Finnland	50	92,3	68	78,9	1,4	270	4,7	448	12,8	1,7
Frankreich	124	19,2	275	38,9	2,2	773	- 7,9	1 584	- 14,1	2,0
Griechenland	6	-	13	333,3	2,2	35	2,9	81	12,5	2,3
Irland	41	127,8	181	483,9	4,4	154	15,8	478	60,4	3,1
Island	2	- 33,3	2	- 75,0	1,0	17	- 5,6	47	- 29,9	2,8
Italien	69	- 34,9	121	- 45,5	1,8	610	- 4,7	1 268	- 1,3	2,1
Kroatien	2	-	3	-	1,5	12	- 74,5	70	- 40,7	5,8
Lettland	2	- 50,0	2	- 50,0	1,0	55	- 19,1	236	- 6,3	4,3
Litauen	9	-	16	-	1,8	194	- 17,8	537	- 10,6	2,8
Luxemburg	10	- 33,3	29	- 17,1	2,9	107	- 15,7	381	16,9	3,6
Malta	-	-	-	-	-	4	300,0	40	**	10,0
Niederlande	1 652	30,5	4 952	40,6	3,0	12 122	8,9	40 380	19,2	3,3
Norwegen	71	2,9	127	- 0,8	1,8	511	3,0	1 055	10,8	2,1
Österreich	244	- 28,2	514	- 26,0	2,1	2 185	- 9,6	5 112	- 8,7	2,3
Polen	281	91,2	951	97,7	3,4	2 175	24,0	9 558	67,4	4,4
Portugal	6	100,0	9	200,0	1,5	86	207,1	154	275,6	1,8
Rumänien	35	337,5	113	**	3,2	264	87,2	1 011	51,3	3,8
Russische Föderation	72	- 11,1	129	1,6	1,8	712	1,1	1 266	- 16,9	1,8
Schweden	192	64,1	386	100,0	2,0	1 334	17,3	2 493	7,5	1,9
Schweiz	387	28,6	869	31,1	2,2	2 511	1,0	5 990	6,8	2,4
Slowakische Republik	35	150,0	82	203,7	2,3	312	41,8	644	- 2,6	2,1
Slowenien	6	0,0	17	21,4	2,8	39	- 4,9	180	55,2	4,6
Spanien	28	- 46,2	43	- 52,7	1,5	424	- 24,8	731	- 33,5	1,7
Tschechische Republik	77	- 1,3	136	4,6	1,8	723	- 5,5	1 332	- 10,0	1,8
Türkei	4	0,0	10	- 16,7	2,5	57	- 61,7	112	- 90,8	2,0
Ukraine	14	- 6,7	17	- 19,0	1,2	129	- 32,1	275	- 29,8	2,1
Ungarn	34	- 2,9	104	- 25,2	3,1	317	- 24,2	1 344	- 26,4	4,2
Vereinigtes Königreich	331	- 16,2	870	- 17,3	2,6	1 928	- 19,2	4 679	- 22,8	2,4
Zypern	2	100,0	2	0,0	1,0	12	20,0	24	4,3	2,0
Sonstige europäische Länder	71	7,6	123	- 4,7	1,7	482	- 17,9	880	- 45,6	1,8

**Noch 8. Ankünfte, Übernachtungen und Aufenthaltsdauer der Gäste in Beherbergungsbetrieben (einschl. Camping)
nach Reisegebieten und Herkunftsländern**

Land Reisegebiet ----- Herkunftsland	September 2019					Januar bis September 2019				
	Ankünfte		Übernachtungen		durch- schn. Aufent- halts- dauer	Ankünfte		Übernachtungen		durch- schn. Aufent- halts- dauer
	insge- samt	Veränd. gegen- über Vorj.- monat	insge- samt	Veränd. gegen- über Vorj.- monat		insge- samt	Veränd. gegen- über Vorj.- zeitr.	insge- samt	Veränd. gegen- über Vorj.- zeitr.	
	Anzahl	%	Anzahl	%	Tage	Anzahl	%	Anzahl	%	Tage
Harz und Harzvorland										
Afrika	6	- 81,8	12	- 87,4	2,0	124	- 13,9	191	- 43,2	1,5
Südafrika	-	- 100,0	-	- 100,0	-	58	31,8	91	- 10,8	1,6
Sonstige afrikanische Länder	6	- 76,9	12	- 84,2	2,0	66	- 34,0	100	- 57,3	1,5
Asien	177	- 15,3	373	0,5	2,1	1 380	2,8	3 140	28,1	2,3
Arabische Golfstaaten	2	- 66,7	8	- 20,0	4,0	31	- 48,3	69	- 43,0	2,2
China (einschl. Hongkong)	61	- 19,7	112	- 15,2	1,8	617	48,7	1 429	101,0	2,3
Indien	5	0,0	13	0,0	2,6	18	- 40,0	44	- 34,3	2,4
Israel	11	- 60,7	17	- 73,8	1,5	108	- 42,2	381	- 18,4	3,5
Japan	54	1,9	146	89,6	2,7	293	7,3	588	20,2	2,0
Korea, Republik	8	300,0	9	350,0	1,1	83	69,4	182	203,3	2,2
Taiwan	10	- 56,5	14	- 65,9	1,4	64	- 50,8	114	- 42,7	1,8
Sonstige asiatische Länder	26	62,5	54	74,2	2,1	166	- 16,6	333	- 1,5	2,0
Amerika	314	- 18,7	671	- 11,9	2,1	1 928	- 10,5	4 026	- 34,6	2,1
Kanada	27	- 38,6	54	- 37,2	2,0	201	0,0	403	- 0,7	2,0
Vereinigte Staaten	240	- 9,8	493	- 8,5	2,1	1 375	- 8,5	2 829	- 40,3	2,1
Sonstige nordamerik. Länder	2	-	2	-	1,0	10	100,0	44	780,0	4,4
Mittelamerika/Karibik	17	70,0	46	12,2	2,7	120	- 22,6	345	- 21,2	2,9
Brasilien	18	- 37,9	47	- 2,1	2,6	144	8,3	265	- 6,4	1,8
Sonstige südamerik. Länder	10	- 73,0	29	- 39,6	2,9	78	- 50,3	140	- 51,4	1,8
Australien, Ozeanien	67	- 41,2	145	- 35,6	2,2	419	22,2	810	15,1	1,9
Australien	51	- 45,7	123	- 36,3	2,4	337	20,4	650	11,3	1,9
Neuseeland, Ozeanien	16	- 20,0	22	- 31,3	1,4	82	30,2	160	33,3	2,0
Ohne Angaben	282	- 4,7	594	0,8	2,1	2 299	- 11,9	5 892	13,4	2,6

**Noch 8. Ankünfte, Übernachtungen und Aufenthaltsdauer der Gäste in Beherbergungsbetrieben (einschl. Camping)
nach Reisegebieten und Herkunftsländern**

Land Reisegebiet ----- Herkunftsland	September 2019					Januar bis September 2019				
	Ankünfte		Übernachtungen		durch- schn. Aufent- halts- dauer	Ankünfte		Übernachtungen		durch- schn. Aufent- halts- dauer
	insge- samt	Veränd. gegen- über Vorj.- monat	insge- samt	Veränd. gegen- über Vorj.- monat		insge- samt	Veränd. gegen- über Vorj.- zeitr.	insge- samt	Veränd. gegen- über Vorj.- zeitr.	
Anzahl	%	Anzahl	%	Tage	Anzahl	%	Anzahl	%	Tage	
	Halle, Saale, Unstrut									
Zusammen	82 098	2,8	176 803	5,1	2,2	585 294	2,9	1 282 223	5,6	2,2
Deutschland	76 005	3,1	164 550	4,9	2,2	533 517	3,2	1 182 023	5,4	2,2
Ausland	6 093	- 1,1	12 253	7,3	2,0	51 777	0,5	100 200	8,6	1,9
Europa	5 178	4,4	10 612	13,3	2,0	44 697	8,9	86 074	15,7	1,9
Belgien	150	24,0	306	12,1	2,0	1 486	16,7	2 767	18,9	1,9
Bulgarien	3	- 90,3	25	- 78,8	8,3	100	- 52,2	261	- 59,3	2,6
Dänemark	538	67,1	628	47,8	1,2	6 810	16,3	8 079	15,5	1,2
Estland	3	- 81,3	6	- 92,4	2,0	84	- 30,6	124	- 49,6	1,5
Finnland	63	46,5	101	57,8	1,6	446	- 12,9	772	- 11,2	1,7
Frankreich	237	32,4	414	45,3	1,7	1 462	- 5,9	2 641	- 1,8	1,8
Griechenland	27	- 30,8	68	36,0	2,5	121	- 34,9	242	- 39,7	2,0
Irland	37	- 72,2	63	- 67,5	1,7	190	- 44,1	491	0,0	2,6
Island	6	500,0	11	450,0	1,8	19	- 50,0	50	11,1	2,6
Italien	142	- 17,9	354	- 22,2	2,5	1 877	16,0	4 051	18,3	2,2
Kroatien	12	- 33,3	13	- 69,0	1,1	232	101,7	360	45,7	1,6
Lettland	16	300,0	38	850,0	2,4	121	31,5	214	49,7	1,8
Litauen	32	52,4	157	528,0	4,9	246	33,0	805	178,5	3,3
Luxemburg	13	- 7,1	22	- 43,6	1,7	161	- 5,8	300	- 20,4	1,9
Malta	1	- 50,0	1	- 93,3	1,0	18	157,1	46	76,9	2,6
Niederlande	491	13,9	791	2,6	1,6	5 012	- 0,4	9 116	2,5	1,8
Norwegen	90	- 10,0	112	- 15,2	1,2	1 000	4,4	1 429	9,3	1,4
Österreich	391	27,8	895	53,0	2,3	3 413	- 3,8	7 771	27,3	2,3
Polen	420	18,3	1 589	75,6	3,8	3 943	22,5	12 435	69,2	3,2
Portugal	20	- 9,1	48	37,1	2,4	170	25,9	475	79,9	2,8
Rumänien	56	- 1,8	401	88,3	7,2	487	12,5	2 413	7,7	5,0
Russische Föderation	120	30,4	217	28,4	1,8	876	- 13,0	2 318	- 4,7	2,6
Schweden	414	- 20,7	595	- 13,4	1,4	3 699	1,5	4 896	6,4	1,3
Schweiz	403	5,8	762	10,3	1,9	3 025	- 7,3	5 322	- 0,4	1,8
Slowakische Republik	89	48,3	345	141,3	3,9	486	- 15,0	1 655	- 22,5	3,4
Slowenien	9	- 50,0	15	- 37,5	1,7	196	- 15,5	460	- 12,9	2,3
Spanien	72	- 17,2	113	- 17,5	1,6	636	- 3,3	1 149	0,5	1,8
Tschechische Republik	598	183,4	779	161,4	1,3	3 146	137,1	4 261	85,2	1,4
Türkei	15	- 50,0	19	- 73,2	1,3	161	- 29,1	473	- 48,8	2,9
Ukraine	44	- 25,4	75	- 38,5	1,7	668	29,5	1 424	- 6,1	2,1
Ungarn	72	- 22,6	589	- 30,9	8,2	720	7,5	2 088	- 16,7	2,9
Vereinigtes Königreich	341	57,1	488	55,4	1,4	1 840	7,3	3 352	19,8	1,8
Zypern	-	- 100,0	-	- 100,0	-	5	- 61,5	9	- 55,0	1,8
Sonstige europäische Länder	253	- 68,3	572	- 49,8	2,3	1 841	15,0	3 825	37,5	2,1

**Noch 8. Ankünfte, Übernachtungen und Aufenthaltsdauer der Gäste in Beherbergungsbetrieben (einschl. Camping)
nach Reisegebieten und Herkunftsländern**

Land Reisegebiet ----- Herkunftsland	September 2019					Januar bis September 2019				
	Ankünfte		Übernachtungen		durch- schn. Aufent- halts- dauer	Ankünfte		Übernachtungen		durch- schn. Aufent- halts- dauer
	insge- samt	Veränd. gegen- über Vorj.- monat	insge- samt	Veränd. gegen- über Vorj.- monat		insge- samt	Veränd. gegen- über Vorj.- zeitr.	insge- samt	Veränd. gegen- über Vorj.- zeitr.	
	Anzahl	%	Anzahl	%	Tage	Anzahl	%	Anzahl	%	Tage
Halle, Saale, Unstrut										
Afrika	42	- 30,0	75	- 13,8	1,8	285	- 16,4	532	- 12,8	1,9
Südafrika	11	- 45,0	17	- 29,2	1,5	47	- 28,8	94	- 10,5	2,0
Sonstige afrikanische Länder	31	- 22,5	58	- 7,9	1,9	238	- 13,5	438	- 13,3	1,8
Asien	337	- 31,9	605	- 30,9	1,8	3 207	- 35,9	6 418	- 22,3	2,0
Arabische Golfstaaten	20	- 23,1	33	- 21,4	1,7	194	- 26,0	535	5,1	2,8
China (einschl. Hongkong)	57	- 16,2	113	- 10,3	2,0	833	10,5	1 283	- 15,0	1,5
Indien	13	- 58,1	90	- 49,2	6,9	104	- 37,3	559	- 31,7	5,4
Israel	24	41,2	67	179,2	2,8	182	- 25,4	433	4,1	2,4
Japan	56	- 6,7	83	- 21,7	1,5	314	- 29,8	595	- 22,7	1,9
Korea, Republik	96	- 36,8	103	- 40,5	1,1	981	- 59,0	1 484	- 50,0	1,5
Taiwan	4	- 33,3	4	- 84,6	1,0	105	43,8	322	74,1	3,1
Sonstige asiatische Länder	67	- 50,4	112	- 44,3	1,7	494	- 26,2	1 207	10,7	2,4
Amerika	322	- 21,8	570	- 21,5	1,8	2 434	- 21,6	5 188	- 7,9	2,1
Kanada	22	- 53,2	43	- 42,7	2,0	140	- 27,5	301	- 22,4	2,2
Vereinigte Staaten	287	- 9,5	509	- 11,5	1,8	2 038	- 18,3	4 253	- 4,5	2,1
Sonstige nordamerik. Länder	-	-	-	-	-	10	150,0	21	250,0	2,1
Mittelamerika/Karibik	5	- 66,7	6	- 73,9	1,2	72	- 68,8	242	- 45,6	3,4
Brasilien	2	- 87,5	2	- 91,7	1,0	75	- 20,2	138	- 18,8	1,8
Sonstige südamerik. Länder	6	- 64,7	10	- 65,5	1,7	99	11,2	233	37,1	2,4
Australien, Ozeanien	29	- 3,3	54	45,9	1,9	200	- 20,3	365	- 16,3	1,8
Australien	27	50,0	51	131,8	1,9	181	- 13,8	326	- 13,3	1,8
Neuseeland, Ozeanien	2	- 83,3	3	- 80,0	1,5	19	- 53,7	39	- 35,0	2,1
Ohne Angaben	185	- 8,9	337	3,7	1,8	954	- 46,7	1 623	- 43,7	1,7

**Noch 8. Ankünfte, Übernachtungen und Aufenthaltsdauer der Gäste in Beherbergungsbetrieben (einschl. Camping)
nach Reisegebieten und Herkunftsländern**

Land Reisegebiet ----- Herkunftsland	September 2019					Januar bis September 2019				
	Ankünfte		Übernachtungen		durch- schn. Aufent- halts- dauer	Ankünfte		Übernachtungen		durch- schn. Aufent- halts- dauer
	insge- samt	Veränd. gegen- über Vorj.- monat	insge- samt	Veränd. gegen- über Vorj.- monat		insge- samt	Veränd. gegen- über Vorj.- zeitr.	insge- samt	Veränd. gegen- über Vorj.- zeitr.	
Anzahl	%	Anzahl	%	Tage	Anzahl	%	Anzahl	%	Tage	
	Anhalt-Wittenberg									
Zusammen	60 707	17,0	130 652	14,2	2,2	423 152	8,7	991 009	8,2	2,3
Deutschland	53 578	18,4	117 819	14,1	2,2	375 668	11,0	903 900	9,9	2,4
Ausland	7 129	7,5	12 833	14,4	1,8	47 484	- 6,6	87 109	- 6,8	1,8
Europa	5 785	11,4	10 390	18,2	1,8	39 984	- 2,3	74 705	- 1,0	1,9
Belgien	127	5,0	413	117,4	3,3	1 007	41,4	2 226	114,0	2,2
Bulgarien	8	33,3	18	80,0	2,3	95	- 22,1	542	135,7	5,7
Dänemark	440	- 15,4	825	- 24,0	1,9	3 948	- 16,8	6 596	- 20,3	1,7
Estland	10	150,0	18	200,0	1,8	74	- 22,1	103	- 50,7	1,4
Finnland	53	0,0	67	- 27,2	1,3	761	25,0	1 275	44,1	1,7
Frankreich	205	107,1	298	106,9	1,5	1 490	36,7	2 417	41,2	1,6
Griechenland	45	200,0	66	340,0	1,5	116	31,8	174	3,6	1,5
Irland	4	- 33,3	7	- 41,7	1,8	134	48,9	256	56,1	1,9
Island	8	-	10	-	1,3	47	11,9	85	19,7	1,8
Italien	156	47,2	256	34,7	1,6	1 378	11,1	2 127	- 5,7	1,5
Kroatien	5	- 58,3	23	- 41,0	4,6	204	112,5	1 292	487,3	6,3
Lettland	26	333,3	27	350,0	1,0	123	2,5	170	- 56,1	1,4
Litauen	36	260,0	44	266,7	1,2	207	46,8	292	17,7	1,4
Luxemburg	20	- 4,8	50	35,1	2,5	139	- 30,5	254	- 30,2	1,8
Malta	4	-	8	-	2,0	8	- 11,1	15	36,4	1,9
Niederlande	957	62,8	1 617	33,9	1,7	5 746	5,3	11 449	0,5	2,0
Norwegen	105	36,4	152	60,0	1,4	677	- 5,2	1 037	- 10,2	1,5
Österreich	345	7,5	622	30,1	1,8	3 156	23,2	5 541	27,6	1,8
Polen	694	32,4	1 718	37,9	2,5	4 322	1,0	11 880	3,7	2,7
Portugal	23	228,6	59	490,0	2,6	239	57,2	964	54,7	4,0
Rumänien	83	118,4	123	2,5	1,5	294	- 0,3	797	- 10,4	2,7
Russische Föderation	150	16,3	255	52,7	1,7	847	- 18,3	1 280	- 44,4	1,5
Schweden	801	- 14,1	1 002	- 19,8	1,3	4 186	- 22,3	5 767	- 21,6	1,4
Schweiz	438	- 4,4	711	5,0	1,6	3 801	4,0	5 936	9,3	1,6
Slowakische Republik	39	62,5	223	792,0	5,7	312	12,2	823	104,7	2,6
Slowenien	61	165,2	332	**	5,4	140	- 10,3	424	86,0	3,0
Spanien	124	- 60,8	200	- 61,5	1,6	695	- 65,8	1 137	- 63,5	1,6
Tschechische Republik	86	- 77,6	152	- 64,7	1,8	1 736	15,4	2 986	36,0	1,7
Türkei	23	35,3	40	- 14,9	1,7	145	9,8	609	95,2	4,2
Ukraine	138	331,3	173	343,6	1,3	1 453	343,0	2 254	379,6	1,6
Ungarn	108	129,8	177	1,7	1,6	483	- 19,1	997	- 56,9	2,1
Vereinigtes Königreich	426	149,1	636	144,6	1,5	1 550	6,5	2 278	6,4	1,5
Zypern	-	- 100,0	-	- 100,0	-	7	- 61,1	16	- 60,0	2,3
Sonstige europäische Länder	37	- 70,2	68	- 61,8	1,8	464	- 68,8	706	- 76,9	1,5

**Noch 8. Ankünfte, Übernachtungen und Aufenthaltsdauer der Gäste in Beherbergungsbetrieben (einschl. Camping)
nach Reisegebieten und Herkunftsländern**

Land Reisegebiet ----- Herkunftsland	September 2019					Januar bis September 2019				
	Ankünfte		Übernachtungen		durch- schn. Aufent- halts- dauer	Ankünfte		Übernachtungen		durch- schn. Aufent- halts- dauer
	insge- samt	Veränd. gegen- über Vorj.- monat	insge- samt	Veränd. gegen- über Vorj.- monat		insge- samt	Veränd. gegen- über Vorj.- zeitr.	insge- samt	Veränd. gegen- über Vorj.- zeitr.	
	Anzahl	%	Anzahl	%	Tage	Anzahl	%	Anzahl	%	Tage
Anhalt-Wittenberg										
Afrika	26	13,0	58	61,1	2,2	138	- 2,1	198	- 31,3	1,4
Südafrika	6	0,0	23	155,6	3,8	35	- 35,2	59	- 47,3	1,7
Sonstige afrikanische Länder	20	17,6	35	29,6	1,8	103	18,4	139	- 21,0	1,3
Asien	442	4,2	862	10,7	2,0	2 460	- 8,1	4 362	- 13,4	1,8
Arabische Golfstaaten	24	**	29	**	1,2	155	330,6	299	390,2	1,9
China (einschl. Hongkong)	77	- 57,9	122	- 71,6	1,6	566	- 18,7	941	- 49,3	1,7
Indien	-	- 100,0	-	- 100,0	-	22	29,4	46	- 9,8	2,1
Israel	111	**	380	**	3,4	336	48,7	1 163	96,8	3,5
Japan	65	195,5	109	118,0	1,7	312	74,3	481	54,2	1,5
Korea, Republik	133	- 16,9	153	- 28,8	1,2	736	- 35,3	816	- 48,7	1,1
Taiwan	4	100,0	12	500,0	3,0	25	66,7	35	29,6	1,4
Sonstige asiatische Länder	28	- 37,8	57	- 6,6	2,0	308	- 17,0	581	6,4	1,9
Amerika	606	- 24,8	1 123	- 13,9	1,9	3 264	- 42,1	5 464	- 46,6	1,7
Kanada	27	- 50,9	56	- 16,4	2,1	222	- 6,7	314	- 21,5	1,4
Vereinigte Staaten	519	0,2	985	19,5	1,9	2 703	- 16,4	4 627	- 25,4	1,7
Sonstige nordamerik. Länder	-	- 100,0	-	- 100,0	-	6	0,0	38	- 38,7	6,3
Mittelamerika/Karibik	14	- 92,9	17	- 94,8	1,2	90	- 93,8	131	- 94,1	1,5
Brasilien	30	87,5	33	43,5	1,1	182	- 9,9	247	- 21,6	1,4
Sonstige südamerik. Länder	16	- 5,9	32	- 27,3	2,0	61	- 87,9	107	- 89,6	1,8
Australien, Ozeanien	47	- 33,8	66	- 45,9	1,4	406	17,0	596	9,8	1,5
Australien	43	- 32,8	62	- 44,6	1,4	358	42,6	540	29,8	1,5
Neuseeland, Ozeanien	4	- 42,9	4	- 60,0	1,0	48	- 50,0	56	- 55,9	1,2
Ohne Angaben	223	93,9	334	78,6	1,5	1 232	11,1	1 784	- 4,5	1,4

**Noch 8. Ankünfte, Übernachtungen und Aufenthaltsdauer der Gäste in Beherbergungsbetrieben (einschl. Camping)
nach Reisegebieten und Herkunftsländern**

Land Reisegebiet ----- Herkunftsland	September 2019					Januar bis September 2019				
	Ankünfte		Übernachtungen		durch- schn. Aufent- halts- dauer	Ankünfte		Übernachtungen		durch- schn. Aufent- halts- dauer
	insge- samt	Veränd. gegen- über Vorj.- monat	insge- samt	Veränd. gegen- über Vorj.- monat		insge- samt	Veränd. gegen- über Vorj.- zeitr.	insge- samt	Veränd. gegen- über Vorj.- zeitr.	
Anzahl	%	Anzahl	%	Tage	Anzahl	%	Anzahl	%	Tage	
	Magdeburg, Börde-Elbe-Heide									
Zusammen	84 448	4,0	171 174	- 0,8	2,0	631 974	4,1	1 342 814	1,9	2,1
Deutschland	75 928	5,3	155 609	1,0	2,0	559 885	4,2	1 207 490	1,9	2,2
Ausland	8 520	- 6,2	15 565	- 15,3	1,8	72 089	3,4	135 324	2,1	1,9
Europa	7 613	- 1,5	13 215	- 14,0	1,7	65 506	8,4	120 076	7,3	1,8
Belgien	224	7,2	364	19,7	1,6	2 206	- 0,2	3 488	- 11,2	1,6
Bulgarien	63	320,0	108	184,2	1,7	291	15,0	1 460	146,2	5,0
Dänemark	435	6,9	775	31,4	1,8	5 182	3,9	7 323	5,5	1,4
Estland	44	175,0	123	583,3	2,8	253	18,2	547	103,3	2,2
Finnland	60	25,0	113	71,2	1,9	544	- 16,2	822	- 39,9	1,5
Frankreich	151	- 41,2	241	- 65,7	1,6	1 902	- 1,3	3 508	- 8,7	1,8
Griechenland	16	- 30,4	24	- 61,3	1,5	102	- 35,0	191	- 48,4	1,9
Irland	16	60,0	34	100,0	2,1	203	2,0	417	- 70,7	2,1
Island	3	- 82,4	7	- 69,6	2,3	49	2,1	80	- 1,2	1,6
Italien	175	- 37,1	348	- 45,5	2,0	1 961	- 10,2	3 789	- 3,6	1,9
Kroatien	24	- 17,2	87	- 85,5	3,6	128	0,0	605	- 44,0	4,7
Lettland	49	- 12,5	82	- 24,8	1,7	385	6,6	673	14,7	1,7
Litauen	211	- 47,4	348	- 27,7	1,6	2 669	4,7	3 647	20,0	1,4
Luxemburg	43	65,4	95	102,1	2,2	312	77,3	604	102,0	1,9
Malta	2	-	2	-	1,0	7	16,7	8	0,0	1,1
Niederlande	1 306	- 3,8	1 936	- 5,6	1,5	11 872	- 2,6	18 075	0,2	1,5
Norwegen	139	- 53,2	181	- 46,9	1,3	1 711	22,7	2 178	27,6	1,3
Österreich	577	41,1	991	33,2	1,7	4 003	4,9	7 221	2,0	1,8
Polen	956	- 0,1	1 783	- 18,1	1,9	7 712	6,5	18 419	11,5	2,4
Portugal	25	25,0	80	35,6	3,2	395	97,5	921	- 26,3	2,3
Rumänien	66	- 52,9	197	- 38,1	3,0	487	- 27,6	1 902	- 49,7	3,9
Russische Föderation	188	7,4	291	- 28,5	1,5	1 540	10,6	3 106	19,7	2,0
Schweden	344	- 2,3	408	- 28,8	1,2	2 474	18,4	3 507	23,8	1,4
Schweiz	438	- 11,0	699	- 22,2	1,6	3 737	- 0,8	6 504	- 3,7	1,7
Slowakische Republik	116	26,1	399	- 32,0	3,4	609	52,6	2 035	67,1	3,3
Slowenien	41	10,8	127	- 5,2	3,1	285	32,6	1 487	133,4	5,2
Spanien	555	60,4	781	23,6	1,4	4 167	94,1	6 098	59,0	1,5
Tschechische Republik	361	77,0	666	77,6	1,8	2 281	12,6	4 112	- 4,9	1,8
Türkei	25	- 34,2	93	- 64,6	3,7	279	- 15,5	1 046	- 8,6	3,7
Ukraine	61	- 9,0	100	- 1,0	1,6	978	17,4	1 651	24,2	1,7
Ungarn	99	- 35,3	255	- 40,1	2,6	738	- 20,8	1 959	- 28,2	2,7
Vereinigtes Königreich	662	- 4,5	1 086	- 23,0	1,6	5 011	25,6	10 686	53,2	2,1
Zypern	3	- 25,0	6	50,0	2,0	17	142,9	28	250,0	1,6
Sonstige europäische Länder	135	29,8	385	118,8	2,9	1 016	37,5	1 979	38,3	1,9

**Noch 8. Ankünfte, Übernachtungen und Aufenthaltsdauer der Gäste in Beherbergungsbetrieben (einschl. Camping)
nach Reisegebieten und Herkunftsländern**

Land Reisegebiet ----- Herkunftsland	September 2019					Januar bis September 2019				
	Ankünfte		Übernachtungen		durch- schn. Aufent- halts- dauer	Ankünfte		Übernachtungen		durch- schn. Aufent- halts- dauer
	insge- samt	Veränd. gegen- über Vorj.- monat	insge- samt	Veränd. gegen- über Vorj.- monat		insge- samt	Veränd. gegen- über Vorj.- zeitr.	insge- samt	Veränd. gegen- über Vorj.- zeitr.	
	Anzahl	%	Anzahl	%	Tage	Anzahl	%	Anzahl	%	Tage
Magdeburg, Elbe-Börde-Heide										
Afrika	11	- 82,5	92	- 41,0	8,4	185	- 35,5	566	- 31,1	3,1
Südafrika	-	- 100,0	-	- 100,0	-	52	- 30,7	104	- 34,6	2,0
Sonstige afrikanische Länder	11	- 78,8	92	- 31,9	8,4	133	- 37,3	462	- 30,3	3,5
Asien	473	- 31,6	1 420	- 22,4	3,0	2 752	- 12,7	8 104	- 15,8	2,9
Arabische Golfstaaten	42	133,3	122	87,7	2,9	192	54,8	647	64,2	3,4
China (einschl. Hongkong)	159	- 62,1	826	- 34,8	5,2	1 373	- 15,5	4 526	- 26,4	3,3
Indien	24	50,0	60	122,2	2,5	128	88,2	331	106,9	2,6
Israel	23	- 36,1	38	- 51,9	1,7	147	- 15,0	271	- 21,2	1,8
Japan	57	- 21,9	85	- 9,6	1,5	237	- 4,8	426	- 2,1	1,8
Korea, Republik	6	200,0	11	450,0	1,8	61	- 12,9	143	57,1	2,3
Taiwan	24	- 36,8	52	- 7,1	2,2	54	- 33,3	116	- 15,9	2,1
Sonstige asiatische Länder	138	55,1	226	- 5,8	1,6	560	- 26,5	1 644	- 14,4	2,9
Amerika	253	- 44,5	498	- 34,9	2,0	2 224	- 45,9	4 175	- 41,2	1,9
Kanada	49	- 5,8	78	0,0	1,6	272	33,3	484	21,6	1,8
Vereinigte Staaten	161	- 34,6	309	- 27,1	1,9	1 417	- 10,7	2 530	- 11,6	1,8
Sonstige nordamerik. Länder	-	- 100,0	-	- 100,0	-	3	- 57,1	3	- 81,3	1,0
Mittelamerika/Karibik	14	- 89,7	20	- 90,6	1,4	293	- 86,1	573	- 83,0	2,0
Brasilien	11	83,3	60	300,0	5,5	89	- 27,0	241	10,0	2,7
Sonstige südamerik. Länder	18	28,6	31	19,2	1,7	150	97,4	344	52,9	2,3
Australien, Ozeanien	54	- 15,6	97	- 18,5	1,8	308	- 3,4	591	- 14,6	1,9
Australien	41	- 19,6	69	- 33,0	1,7	249	- 6,7	468	- 17,6	1,9
Neuseeland, Ozeanien	13	0,0	28	75,0	2,2	59	13,5	123	- 0,8	2,1
Ohne Angaben	116	41,5	243	66,4	2,1	1 114	- 22,8	1 812	- 22,6	1,6

**Noch 8. Ankünfte, Übernachtungen und Aufenthaltsdauer der Gäste in Beherbergungsbetrieben (einschl. Camping)
nach Reisegebieten und Herkunftsländern**

Land Reisegebiet ----- Herkunftsland	September 2019					Januar bis September 2019				
	Ankünfte		Übernachtungen		durch- schn. Aufent- halts- dauer	Ankünfte		Übernachtungen		durch- schn. Aufent- halts- dauer
	insge- samt	Veränd. gegen- über Vorj.- monat	insge- samt	Veränd. gegen- über Vorj.- monat		insge- samt	Veränd. gegen- über Vorj.- zeitr.	insge- samt	Veränd. gegen- über Vorj.- zeitr.	
	Anzahl	%	Anzahl	%	Tage	Anzahl	%	Anzahl	%	Tage
Altmark										
Zusammen	26 676	4,0	60 844	0,3	2,3	201 253	3,7	505 901	1,1	2,5
Deutschland	25 731	4,4	58 571	0,1	2,3	193 414	3,7	485 563	0,9	2,5
Ausland	945	- 4,6	2 273	3,5	2,4	7 839	3,0	20 338	5,6	2,6
Europa	877	3,3	2 124	9,4	2,4	7 132	6,9	19 011	7,9	2,7
Belgien	14	- 44,0	21	- 48,8	1,5	143	- 10,1	212	- 27,6	1,5
Bulgarien	11	450,0	67	**	6,1	113	334,6	1 107	**	9,8
Dänemark	96	95,9	152	97,4	1,6	550	- 0,5	916	- 17,3	1,7
Estland	-	-	-	-	-	4	300,0	4	100,0	1,0
Finnland	15	114,3	16	77,8	1,1	85	- 34,1	132	- 47,8	1,6
Frankreich	18	- 58,1	27	- 56,5	1,5	148	- 31,8	225	- 37,3	1,5
Griechenland	-	- 100,0	-	- 100,0	-	5	- 58,3	5	- 77,3	1,0
Irland	3	200,0	3	200,0	1,0	17	88,9	22	22,2	1,3
Island	-	-	-	-	-	3	0,0	5	66,7	1,7
Italien	8	- 46,7	14	- 30,0	1,8	136	1,5	298	34,8	2,2
Kroatien	10	233,3	68	655,6	6,8	29	625,0	309	**	10,7
Lettland	5	150,0	7	250,0	1,4	21	600,0	23	666,7	1,1
Litauen	2	- 71,4	7	- 58,8	3,5	35	133,3	83	196,4	2,4
Luxemburg	1	- 87,5	3	- 62,5	3,0	14	- 61,1	16	- 73,8	1,1
Malta	-	-	-	-	-	3	-	5	-	1,7
Niederlande	207	- 5,5	442	- 4,7	2,1	1 775	9,7	4 034	- 2,9	2,3
Norwegen	17	21,4	28	55,6	1,6	196	18,1	359	37,5	1,8
Österreich	62	31,9	127	86,8	2,0	411	3,0	715	- 16,0	1,7
Polen	141	2,2	478	33,1	3,4	964	- 16,7	3 043	- 23,9	3,2
Portugal	2	- 84,6	2	- 95,8	1,0	37	- 44,8	129	- 30,3	3,5
Rumänien	2	- 60,0	6	20,0	3,0	50	22,0	284	155,9	5,7
Russische Föderation	10	- 9,1	18	20,0	1,8	119	133,3	199	53,1	1,7
Schweden	49	25,6	69	53,3	1,4	366	16,2	647	51,9	1,8
Schweiz	77	1,3	129	- 22,3	1,7	727	19,0	1 225	16,1	1,7
Slowakische Republik	2	0,0	2	0,0	1,0	90	76,5	680	818,9	7,6
Slowenien	-	- 100,0	-	- 100,0	-	8	- 75,8	42	- 45,5	5,3
Spanien	13	8,3	19	26,7	1,5	102	52,2	210	61,5	2,1
Tschechische Republik	52	20,9	299	- 21,3	5,8	494	9,5	2 810	- 6,1	5,7
Türkei	-	- 100,0	-	- 100,0	-	17	- 56,4	70	- 50,0	4,1
Ukraine	-	- 100,0	-	- 100,0	-	26	13,0	48	11,6	1,8
Ungarn	9	- 18,2	18	- 10,0	2,0	47	4,4	370	362,5	7,9
Vereinigtes Königreich	48	108,7	99	200,0	2,1	352	77,8	709	126,5	2,0
Zypern	-	-	-	-	-	-	-	-	-	-
Sonstige europäische Länder	3	- 70,0	3	- 70,0	1,0	45	15,4	75	- 56,1	1,7

**Noch 8. Ankünfte, Übernachtungen und Aufenthaltsdauer der Gäste in Beherbergungsbetrieben (einschl. Camping)
nach Reisegebieten und Herkunftsländern**

Land Reisegebiet ----- Herkunftsland	September 2019					Januar bis September 2019				
	Ankünfte		Übernachtungen		durch- schn. Aufent- halts- dauer	Ankünfte		Übernachtungen		durch- schn. Aufent- halts- dauer
	insge- samt	Veränd. gegen- über Vorj.- monat	insge- samt	Veränd. gegen- über Vorj.- monat		insge- samt	Veränd. gegen- über Vorj.- zeitr.	insge- samt	Veränd. gegen- über Vorj.- zeitr.	
	Anzahl	%	Anzahl	%	Tage	Anzahl	%	Anzahl	%	Tage
Altmark										
Afrika	-	- 100,0	-	- 100,0	-	18	- 45,5	40	- 63,6	2,2
Südafrika	-	- 100,0	-	- 100,0	-	6	- 77,8	19	- 80,0	3,2
Sonstige afrikanische Länder	-	-	-	-	-	12	100,0	21	40,0	1,8
Asien	14	- 22,2	66	83,3	4,7	81	20,9	185	36,0	2,3
Arabische Golfstaaten	6	-	53	-	8,8	10	25,0	57	119,2	5,7
China (einschl. Hongkong)	2	- 33,3	2	- 33,3	1,0	24	140,0	32	88,2	1,3
Indien	-	- 100,0	-	- 100,0	-	10	- 16,7	30	3,4	3,0
Israel	2	100,0	3	50,0	1,5	23	109,1	42	250,0	1,8
Japan	4	300,0	8	300,0	2,0	9	0,0	13	30,0	1,4
Korea, Republik	-	- 100,0	-	- 100,0	-	-	- 100,0	-	- 100,0	-
Taiwan	-	-	-	-	-	2	-	8	-	4,0
Sonstige asiatische Länder	-	-	-	-	-	3	0,0	3	- 86,4	1,0
Amerika	17	- 69,6	20	- 76,2	1,2	225	9,8	440	34,1	2,0
Kanada	3	- 72,7	3	- 75,0	1,0	46	9,5	82	34,4	1,8
Vereinigte Staaten	13	- 68,3	16	- 76,5	1,2	148	5,0	295	20,4	2,0
Sonstige nordamerik. Länder	-	-	-	-	-	4	-	8	-	2,0
Mittelamerika/Karibik	1	-	1	-	1,0	2	-	2	-	1,0
Brasilien	-	- 100,0	-	- 100,0	-	22	340,0	48	860,0	2,2
Sonstige südamerik. Länder	-	- 100,0	-	- 100,0	-	3	- 82,4	5	- 70,6	1,7
Australien, Ozeanien	8	-	8	-	1,0	56	93,1	100	92,3	1,8
Australien	8	-	8	-	1,0	49	157,9	86	138,9	1,8
Neuseeland, Ozeanien	-	-	-	-	-	7	- 30,0	14	- 12,5	2,0
Ohne Angaben	29	- 54,7	55	- 56,7	1,9	327	- 46,1	562	- 44,5	1,7

9. Beherbergungsbetriebe (einschl. Camping), darunter Hotels (ohne Hotel garnis), Schlafgelegenheiten und Auslastung der Kapazitäten für ausgewählte Gemeinden und touristische Zielorte

Gemeinde Betriebe gesamt dar. Hotels (ohne Hotels garnis)	September 2019							Jan. bis Sep. 2019
	Betriebe			in den Betrieben angebotene Schlafgelegenheiten ¹				durch- schnitt- liche Aus- lastung
	ins- gesamt	darunter geöffnete		ins- gesamt	Verände- rung ge- genüber dem Vor- jahres- monat	durch- schnitt- liche Aus- lastung	nachrichtlich	
		zu- sammen	Verände- rung ge- genüber dem Vor- jahres- monat				maximales Angebot an Schlafge- legenheiten der letzten 13 Monate	
	Anzahl		%	Anzahl	%	Anzahl	%	
Annaburg, Stadt	2	2	0,0
dar. Hotels	-	-	-	-	-	-	-	-
Arendsee (Altmark), Stadt	16	15	0,0	1 441	- 16,0	37,5	1 991	34,3
dar. Hotels	3	3	0,0	136	3,0	49,3	136	43,4
Arnstein, Stadt	3	3	0,0	190	0,0	48,6	190	51,6
dar. Hotels	1	1	-
Aschersleben, Stadt	9	9	0,0	351	2,3	40,2	351	32,8
dar. Hotels	4	4	0,0	224	3,7	38,7	224	30,6
Bad Bibra, Stadt	4	4	0,0	168	0,0	24,8	168	23,1
dar. Hotels	2	2	0,0
Bad Dürrenberg, Stadt	4	4	0,0	144	- 5,9	53,6	157	37,1
dar. Hotels	3	3	0,0
Bad Lauchstädt, Goethestadt	4	4	0,0	122	- 4,7	43,7	130	24,6
dar. Hotels	1	1	0,0
Bad Schmiedeberg	12	12	- 7,7	1 656	- 0,5	51,0	1 658	51,0
dar. Hotels	3	3	0,0	188	1,6	34,7	188	23,7
Ballenstedt, Stadt	7	7	0,0	257	1,6	52,0	257	43,7
dar. Hotels	2	2	0,0
Barby, Stadt	7	7	0,0	359	0,0	63,2	367	67,5
dar. Hotels	1	1	0,0
Bernburg (Saale), Stadt	14	12	- 14,3	590	2,4	35,0	787	33,7
dar. Hotels	5	4	33,3	223	35,2	62,9	402	51,3
Bitterfeld-Wolfen, Stadt	11	11	10,0	808	57,5	29,1	842	24,6
dar. Hotels	7	7	16,7	511	101,2	31,8	543	25,4
Blankenburg (Harz), Stadt	23	22	0,0	1 351	- 0,4	55,6	1 383	46,2
dar. Hotels	9	9	0,0	558	0,4	55,6	568	42,3
Burg, Stadt	6	6	0,0	334	- 11,9	31,0	379	31,3
dar. Hotels	2	2	0,0
Coswig (Anhalt), Stadt	7	7	0,0	642	- 1,2	29,3	671	28,4
dar. Hotels	2	2	0,0
Dessau-Roßlau, Stadt	26	25	- 3,8	1 451	- 1,2	63,9	1 490	50,8
dar. Hotels	6	6	0,0	640	- 0,6	90,8	652	68,1
Eisleben, Lutherstadt	12	11	10,0	383	11,0	39,5	422	31,1
dar. Hotels	7	7	16,7	280	17,2	36,8	283	28,4
Falkenstein/Harz, Stadt	8	8	0,0	403	- 4,3	40,4	429	36,0
dar. Hotels	3	3	0,0	176	4,8	58,1	176	54,0
Flechtingen	5	5	0,0	485	6,8	79,9	517	81,3
dar. Hotels	-	-	-	-	-	-	-	-
Freyburg (Unstrut), Stadt	12	12	9,1	467	12,5	61,7	473	38,7
dar. Hotels	8	8	14,3	379	14,8	59,5	383	39,3
Gardelegen, Hansestadt	11	11	0,0	542	0,4	14,8	544	16,7
dar. Hotels	3	3	0,0	66	0,0	37,9	68	26,8
Genthin, Stadt	9	9	0,0	344	2,7	35,4	345	26,0
dar. Hotels	3	3	0,0	225	- 0,4	40,7	226	28,5

¹ Doppelbetten zählen als 2 Schlafgelegenheiten. Für Camping wird 1 Stellplatz in 4 Schlafgelegenheiten umgerechnet.

Noch 9. Beherbergungsbetriebe (einschl. Camping), darunter Hotels (ohne Hotels garnis), Schlafgelegenheiten und Auslastung der Kapazitäten für ausgewählte Gemeinden und touristische Zielorte

Gemeinde Betriebe gesamt dar. Hotels (ohne Hotels garnis)	September 2019							Jan. bis Sep. 2019
	Betriebe			in den Betrieben angebotene Schlafgelegenheiten ¹				durch- schnitt- liche Aus- lastung
	ins- gesamt	darunter geöffnete		ins- gesamt	Verände- rung ge- genüber dem Vor- jahres- monat	durch- schnitt- liche Aus- lastung	nachrichtlich	
		zu- sammen	Verände- rung ge- genüber dem Vor- jahres- monat				maximales Angebot an Schlafge- legenheiten der letzten 13 Monate	
	Anzahl		%	Anzahl	%		Anzahl	%
Gräfenhainichen, Stadt	5	5	0,0	470	0,2	13,0	470	13,5
dar. Hotels	1	1	0,0
Halberstadt, Stadt	17	17	13,3	1 064	4,4	34,5	1 080	27,1
dar. Hotels	9	9	12,5	555	4,7	39,0	558	29,0
Haldensleben, Stadt	8	8	0,0	485	20,0	21,3	488	22,6
dar. Hotels	2	2	0,0
Halle (Saale), Stadt	42	40	- 4,8	2 888	0,3	51,0	2 986	43,1
dar. Hotels	15	15	7,1	1 576	6,0	48,9	1 635	43,3
Harzgerode, Stadt	14	14	0,0	2 508	1,1	26,8	2 510	21,8
dar. Hotels	5	5	0,0	643	2,4	75,1	645	57,0
Havelberg, Hansestadt	9	9	0,0	759	0,0	21,6	762	22,0
dar. Hotels	2	2	0,0
Hettstedt, Stadt	3	3	0,0	55	17,0	54,3	59	45,7
dar. Hotels	1	1	0,0
Hohenmölsen, Stadt	5	5	- 16,7	540	- 3,6	7,0	540	11,0
dar. Hotels	1	1	-50,0
Ilseburg (Harz), Stadt	20	19	11,8	1 233	14,1	39,2	1 245	37,7
dar. Hotels	8	8	0,0	580	5,1	53,8	582	50,5
Jessen (Elster), Stadt	4	3	- 25,0	90	- 12,6	42,9	107	41,1
dar. Hotels	2	2	0,0
Kalbe (Milde), Stadt	7	6	- 14,3	384	- 16,9	56,6	466	59,7
dar. Hotels	3	2	-33,3
Kamern	4	4	0,0	172	- 10,4	16,8	192	19,4
dar. Hotels	-	-	-	-	-	-	-	-
Kelbra (Kyffhäuser), Stadt	8	8	0,0	1 029	0,3	22,4	1 030	20,9
dar. Hotels	3	3	0,0	163	1,9	37,7	164	33,6
Kemberg, Stadt	11	11	10,0	1 250	0,0	18,1	1 313	26,5
dar. Hotels	2	2	0,0
Klötze, Stadt	6	6	0,0	228	- 0,9	19,4	230	20,5
dar. Hotels	3	3	0,0	60	- 3,2	18,8	62	15,8
Köthen (Anhalt), Stadt	6	6	0,0	215	0,0	43,0	215	31,5
dar. Hotels	2	2	0,0
Magdeburg, Landeshauptstadt	51	51	0,0	5 688	0,7	43,1	5 723	36,3
dar. Hotels	18	18	0,0	3 298	0,8	51,2	3 329	40,7
Merseburg, Stadt	9	9	0,0	819	- 4,4	56,3	927	38,2
dar. Hotels	8	8	0,0
Naumburg (Saale), Stadt	50	50	6,4	3 477	2,4	49,4	3 485	43,1
dar. Hotels	16	16	0,0	849	3,0	46,7	853	28,8
Nebra (Unstrut), Stadt	3	3	0,0	297	- 0,7	52,2	301	35,4
dar. Hotels	2	2	0,0
Oberharz am Brocken, Stadt	47	46	0,0	3 508	1,4	24,2	3 548	23,0
dar. Hotels	14	14	0,0	793	3,5	35,7	796	31,2
Oranienbaum-Wörlitz, Stadt	12	12	9,1	544	6,3	58,1	544	48,2
dar. Hotels	6	6	20,0	394	8,8	66,3	394	52,3

¹ Doppelbetten zählen als 2 Schlafgelegenheiten. Für Camping wird 1 Stellplatz in 4 Schlafgelegenheiten umgerechnet.

Noch 9. Beherbergungsbetriebe (einschl. Camping), darunter Hotels (ohne Hotels garnis), Schlafgelegenheiten und Auslastung der Kapazitäten für ausgewählte Gemeinden und touristische Zielorte

Gemeinde Betriebe gesamt dar. Hotels (ohne Hotels garnis)	September 2019							Jan. bis Sep. 2019
	Betriebe			in den Betrieben angebotene Schlafgelegenheiten ¹				durch- schnitt- liche Aus- lastung
	ins- gesamt	darunter geöffnete		ins- gesamt	Verände- rung ge- genüber dem Vor- jahres- monat	durch- schnitt- liche Aus- lastung	nachrichtlich	
		zu- sammen	Verände- rung ge- genüber dem Vor- jahres- monat				maximales Angebot an Schlafge- legenheiten der letzten 13 Monate	
	Anzahl		%	Anzahl	%		Anzahl	%
Oschersleben (Bode), Stadt	7	7	16,7	375	3,0	31,5	376	28,3
dar. Hotels	2	2	0,0
Osterburg (Altmark), Hansestadt	3	2	-50,0
dar. Hotels	2	1	- 50,0
Osterwieck, Stadt	4	4	0,0	84	0,0	29,6	84	21,7
dar. Hotels	3	3	0,0
Quedlinburg, Welterbestadt	64	63	- 1,6	3 122	- 1,0	48,9	3 151	41,6
dar. Hotels	16	16	- 5,9	1 090	- 1,6	61,5	1 090	50,0
Querfurt, Stadt	6	6	0,0	164	- 5,2	19,6	173	17,2
dar. Hotels	4	4	0,0
Salzwedel, Hansestadt	6	6	0,0	225	0,0	41,4	225	32,9
dar. Hotels	4	4	0,0
Sangerhausen, Stadt	13	13	8,3	405	1,0	29,7	429	29,0
dar. Hotels	2	2	0,0
Schollene	3	3	0,0	70	- 6,7	14,8	75	13,8
dar. Hotels	-	-	-	-	-	-	-	-
Schönebeck (Elbe), Stadt	16	16	14,3	1 326	3,0	32,2	1 346	33,5
dar. Hotels	4	4	0,0	206	18,4	36,1	210	29,8
Seegebiet Mansfelder Land	6	6	0,0	419	- 1,2	23,9	438	20,3
dar. Hotels	3	3	0,0	153	- 0,6	28,5	168	20,4
Staßfurt, Stadt	5	5	0,0	141	5,2	41,6	141	32,9
dar. Hotels	2	2	0,0
Stendal, Hansestadt	8	7	0,0	300	9,9	52,5	324	42,0
dar. Hotels	5	4	0,0	190	16,6	56,1	214	42,8
Südharz	14	13	- 13,3	797	- 5,1	42,7	833	43,0
dar. Hotels	8	7	- 12,5	493	- 6,8	59,1	529	54,7
Tangermünde, Stadt	14	14	- 6,7	793	- 0,4	48,8	794	38,2
dar. Hotels	5	5	0,0	469	2,9	45,3	469	38,4
Thale, Stadt	50	48	2,1	2 928	19,5	49,0	3 073	43,1
dar. Hotels	19	18	0,0	1 009	6,4	52,7	1 072	52,9
Wanzleben-Börde, Stadt	3	3	0,0	87	0,0	26,1	87	28,4
dar. Hotels	2	2	0,0
Weißenfels, Stadt	9	9	0,0	297	0,0	49,9	297	41,7
dar. Hotels	4	4	0,0	172	0,0	55,9	172	43,5
Wernigerode, Stadt	105	105	2,9	6 369	5,7	49,3	6 421	46,7
dar. Hotels	36	36	0,0	2 943	- 0,6	56,5	2 968	50,0
Wittenberg, Lutherstadt	29	26	- 7,1	1 753	- 7,3	43,5	1 924	29,7
dar. Hotels	15	12	- 14,3	932	- 6,2	60,2	1 027	41,1
Wolmirstedt, Stadt	4	4	0,0	188	0,0	41,7	190	39,1
dar. Hotels	2	2	0,0
Zahna-Elster, Stadt	3	3	0,0
dar. Hotels	-	-	-	-	-	-	-	-
Zeitz, Stadt	8	7	- 12,5	172	- 8,5	39,2	223	33,3
dar. Hotels	3	2	0,0
Zerbst/Anhalt, Stadt	15	15	0,0	417	0,5	22,1	419	20,2
dar. Hotels	3	3	- 25,0	68	- 24,4	30,0	68	20,1

¹ Doppelbetten zählen als 2 Schlafgelegenheiten. Für Camping wird 1 Stellplatz in 4 Schlafgelegenheiten umgerechnet.

**10. Ankünfte, Übernachtungen und Aufenthaltsdauer der Gäste in Beherbergungsbetrieben (einschl. Camping),
darunter Hotels (ohne Hotels garnis) für ausgewählte Gemeinden und touristische Zielorte**

Gemeinde Betriebe gesamt dar. Hotels (ohne Hotels garnis)	September 2019					Januar bis September 2019				
	Ankünfte		Übernachtungen		durch- schn. Aufent- halts- dauer	Ankünfte		Übernachtungen		durch- schn. Aufent- halts- dauer
	insge- samt	Veränd. gegen- über Vorj.- monat	insge- samt	Veränd. gegen- über Vorj.- monat		insge- samt	Veränd. gegen- über Vorj.- zeittr.	insge- samt	Veränd. gegen- über Vorj.- zeittr.	
	Anzahl	%	Anzahl	%		Anzahl	%	Anzahl	%	
Annaburg, Stadt
dar. Hotels	-	-	-	-	-	-	-	-	-	-
Arendsee (Altmark), Stadt	4 480	2,7	16 225	- 1,5	3,6	39 229	- 1,3	154 740	- 2,7	3,9
dar. Hotels	1 027	- 3,5	2 013	1,4	2,0	8 057	1,2	15 856	3,1	2,0
Arnstein, Stadt	1 601	- 3,8	2 773	- 7,9	1,7	12 716	- 0,2	26 761	- 0,6	2,1
dar. Hotels
Aschersleben, Stadt	2 371	12,1	4 228	6,3	1,8	16 951	4,3	31 214	10,8	1,8
dar. Hotels	1 649	6,8	2 598	8,6	1,6	11 471	- 4,5	18 276	- 3,6	1,6
Bad Bibra, Stadt	376	- 29,1	1 251	- 7,7	3,3	2 631	4,7	8 141	18,8	3,1
dar. Hotels
Bad Dürrenberg, Stadt	1 087	- 8,7	2 317	3,4	2,1	8 585	4,8	15 037	3,5	1,8
dar. Hotels
Bad Lauchstädt, Goethestadt	918	146,1	1 601	136,1	1,7	4 462	11,2	8 206	15,7	1,8
dar. Hotels
Bad Schmiedeberg	3 160	6,8	25 324	- 1,0	8,0	24 640	0,3	220 730	- 0,2	9,0
dar. Hotels	1 102	33,4	1 958	14,6	1,8	5 590	0,3	10 871	- 4,0	1,9
Ballenstedt, Stadt	1 519	- 2,1	4 009	8,5	2,6	11 271	19,9	29 946	29,1	2,7
dar. Hotels
Barby, Stadt	1 113	14,4	6 754	- 2,0	6,1	7 495	- 1,7	58 905	- 1,0	7,9
dar. Hotels
Bernburg (Saale), Stadt	3 509	17,9	6 147	13,4	1,8	25 958	16,9	47 891	16,2	1,8
dar. Hotels	2 473	41,1	4 210	30,7	1,7	16 941	38,4	29 768	41,4	1,8
Bitterfeld-Wolfen, Stadt	3 087	64,3	7 055	61,2	2,3	21 511	39,4	54 768	38,4	2,5
dar. Hotels	2 373	70,1	4 872	88,3	2,1	16 073	41,4	36 039	52,7	2,2
Blankenburg (Harz), Stadt	6 144	3,1	22 542	6,0	3,7	42 111	7,1	163 657	3,0	3,9
dar. Hotels	3 834	4,8	9 304	4,1	2,4	26 618	13,0	64 621	10,7	2,4
Burg, Stadt	1 621	- 2,9	3 109	- 13,8	1,9	11 599	- 8,7	24 000	- 11,1	2,1
dar. Hotels
Coswig (Anhalt), Stadt	2 860	16,4	5 652	13,2	2,0	18 643	6,6	41 804	4,9	2,2
dar. Hotels
Dessau-Roßlau, Stadt	17 192	32,0	27 821	28,4	1,6	115 177	18,5	194 421	20,8	1,7
dar. Hotels	11 886	39,6	17 427	35,5	1,5	77 197	18,4	118 632	19,5	1,5
Eisleben, Lutherstadt	2 253	2,5	4 539	10,1	2,0	17 417	15,9	32 639	15,1	1,9
dar. Hotels	1 782	6,5	3 087	12,1	1,7	13 541	21,0	21 791	21,0	1,6
Falkenstein/Harz, Stadt	2 121	- 7,8	4 887	- 9,2	2,3	16 050	2,1	39 205	2,1	2,4
dar. Hotels	1 361	- 0,9	3 067	- 3,9	2,3	9 921	4,2	24 099	- 0,7	2,4
Flechtingen	488	1,5	11 629	2,9	23,8	4 095	- 6,0	102 385	- 0,7	25,0
dar. Hotels	-	-	-	-	-	-	-	-	-	-
Freyburg (Unstrut), Stadt	4 366	- 2,4	8 641	8,5	2,0	24 171	3,3	44 264	8,6	1,8
dar. Hotels	3 701	11,5	6 761	5,8	1,8	20 979	6,3	36 346	7,4	1,7
Gardelegen, Hansestadt	1 485	21,2	2 412	- 3,4	1,6	11 048	6,5	21 246	1,2	1,9
dar. Hotels	552	67,3	750	30,2	1,4	2 739	18,2	4 588	17,0	1,7
Genthin, Stadt	2 260	0,4	3 657	8,4	1,6	14 800	5,8	23 948	1,8	1,6
dar. Hotels	1 789	- 6,7	2 747	- 1,3	1,5	11 854	4,8	17 469	- 1,0	1,5

**Noch 10. Ankünfte, Übernachtungen und Aufenthaltsdauer der Gäste in Beherbergungsbetrieben (einschl. Camping),
darunter Hotels (ohne Hotels garnis) für ausgewählte Gemeinden und touristische Zielorte**

Gemeinde Betriebe gesamt dar. Hotels (ohne Hotels garnis)	September 2019					Januar bis September 2019				
	Ankünfte		Übernachtungen		durch- schn. Aufent- halts- dauer	Ankünfte		Übernachtungen		durch- schn. Aufent- halts- dauer
	insge- samt	Veränd. gegen- über Vorj.- monat	insge- samt	Veränd. gegen- über Vorj.- monat		insge- samt	Veränd. gegen- über Vorj.- zeitr.	insge- samt	Veränd. gegen- über Vorj.- zeitr.	
	Anzahl	%	Anzahl	%		Anzahl	%	Anzahl	%	
Gräfenhainichen, Stadt	889	122,8	1 838	110,8	2,1	4 818	25,7	12 050	29,1	2,5
dar. Hotels
Halberstadt, Stadt	5 801	- 0,8	11 009	- 2,4	1,9	38 673	8,8	76 138	12,5	2,0
dar. Hotels	3 508	8,1	6 491	5,2	1,9	22 675	6,0	42 138	11,2	1,9
Haldensleben, Stadt	1 605	0,1	3 097	- 8,6	1,9	12 106	5,4	25 752	7,9	2,1
dar. Hotels
Halle (Saale), Stadt	23 457	- 4,7	43 043	3,5	1,8	184 709	- 0,6	336 245	7,4	1,8
dar. Hotels	14 723	- 7,5	23 128	2,0	1,6	115 378	- 5,1	184 973	6,4	1,6
Harzgerode, Stadt	6 427	5,2	20 176	4,4	3,1	42 566	4,1	141 515	7,0	3,3
dar. Hotels	4 053	- 4,0	14 482	- 0,1	3,6	26 952	1,4	97 897	5,2	3,6
Havelberg, Hansestadt	3 015	30,5	4 907	11,8	1,6	20 784	25,0	35 272	5,4	1,7
dar. Hotels
Hettstedt, Stadt	604	56,5	896	74,0	1,5	4 349	46,5	6 920	47,4	1,6
dar. Hotels
Hohenmölsen, Stadt	598	- 20,4	1 142	- 25,8	1,9	7 496	- 9,0	16 280	- 9,8	2,2
dar. Hotels
Ilseburg (Harz), Stadt	6 416	4,0	14 490	11,0	2,3	52 755	6,8	123 011	13,2	2,3
dar. Hotels	4 832	0,4	9 362	1,2	1,9	38 934	2,3	79 460	5,5	2,0
Jessen (Elster), Stadt	585	- 5,8	1 159	- 20,2	2,0	4 959	- 4,4	11 462	- 16,7	2,3
dar. Hotels
Kalbe (Milde), Stadt	823	- 43,0	6 524	- 19,7	7,9	7 273	- 24,1	61 441	- 10,6	8,4
dar. Hotels
Kamern	246	- 16,3	867	8,9	3,5	2 001	1,8	6 745	10,2	3,4
dar. Hotels
Kelbra (Kyffhäuser), Stadt	3 394	1,0	6 919	0,3	2,0	26 919	6,3	58 694	7,2	2,2
dar. Hotels	1 106	- 6,7	1 842	- 10,4	1,7	8 055	12,7	14 843	20,2	1,8
Kemberg, Stadt	3 188	13,1	6 788	18,7	2,1	25 513	1,5	72 742	15,5	2,9
dar. Hotels
Klötze, Stadt	483	7,3	1 327	32,2	2,7	3 783	12,3	9 496	11,8	2,5
dar. Hotels	202	16,1	339	23,3	1,7	1 441	18,9	2 630	21,3	1,8
Köthen (Anhalt), Stadt	1 423	- 5,5	2 774	0,5	1,9	9 916	3,7	18 466	12,2	1,9
dar. Hotels
Magdeburg, Landeshauptstadt	42 134	3,5	73 597	2,9	1,7	311 780	4,2	534 838	5,4	1,7
dar. Hotels	29 197	- 0,9	50 664	3,0	1,7	215 498	3,6	365 535	6,2	1,7
Merseburg, Stadt	6 215	6,4	13 844	0,8	2,2	44 239	4,2	92 459	7,4	2,1
dar. Hotels
Naumburg (Saale), Stadt	16 352	5,5	51 506	0,3	3,1	104 855	3,3	373 998	1,7	3,6
dar. Hotels	6 174	3,0	11 883	- 2,1	1,9	33 630	4,0	61 315	2,2	1,8
Nebra (Unstrut), Stadt	2 237	23,3	4 652	29,3	2,1	14 131	25,0	28 704	19,6	2,0
dar. Hotels
Oberharz am Brocken, Stadt	9 623	3,5	25 417	2,3	2,6	73 691	9,1	210 470	7,6	2,9
dar. Hotels	3 364	12,7	8 504	15,9	2,5	24 204	12,6	63 613	9,9	2,6
Oranienbaum-Wörlitz, Stadt	5 411	21,6	9 480	22,5	1,8	34 729	15,8	61 863	15,8	1,8
dar. Hotels	4 540	23,0	7 841	26,7	1,7	29 313	17,9	51 706	20,7	1,8

**Noch 10. Ankünfte, Übernachtungen und Aufenthaltsdauer der Gäste in Beherbergungsbetrieben (einschl. Camping),
darunter Hotels (ohne Hotels garnis) für ausgewählte Gemeinden und touristische Zielorte**

Gemeinde Betriebe gesamt dar. Hotels (ohne Hotels garnis)	September 2019					Januar bis September 2019				
	Ankünfte		Übernachtungen		durch- schn. Aufent- halts- dauer	Ankünfte		Übernachtungen		durch- schn. Aufent- halts- dauer
	insge- samt	Veränd. gegen- über Vorj.- monat	insge- samt	Veränd. gegen- über Vorj.- monat		insge- samt	Veränd. gegen- über Vorj.- zeitr.	insge- samt	Veränd. gegen- über Vorj.- zeitr.	
	Anzahl	%	Anzahl	%		Anzahl	%	Anzahl	%	
Oschersleben (Bode), Stadt	2 212	- 4,0	3 543	- 10,5	1,6	15 972	7,5	28 724	6,2	1,8
dar. Hotels
Osterburg (Altm.), Hansestadt
dar. Hotels
Osterwieck, Stadt	402	- 8,6	745	3,2	1,9	2 635	- 2,9	4 754	- 5,7	1,8
dar. Hotels
Quedlinburg, Welterbestadt	17 530	0,3	45 835	- 2,1	2,6	125 523	0,0	349 896	- 1,6	2,8
dar. Hotels	10 617	3,7	20 107	- 4,9	1,9	73 921	- 2,7	147 409	- 5,6	2,0
Querfurt, Stadt	635	- 1,6	966	- 1,6	1,5	4 383	- 4,1	6 897	- 3,9	1,6
dar. Hotels
Salzwedel, Hansestadt	1 702	13,2	2 797	6,0	1,6	12 797	10,5	20 532	9,8	1,6
dar. Hotels
Sangerhausen, Stadt	2 025	- 2,8	3 607	- 11,4	1,8	15 357	- 3,2	29 327	2,2	1,9
dar. Hotels
Schollene	140	44,3	311	- 10,4	2,2	942	- 10,2	2 635	- 7,6	2,8
dar. Hotels
Schönebeck (Elbe), Stadt	3 673	- 1,0	12 801	- 15,9	3,5	30 342	- 5,9	120 249	- 15,7	4,0
dar. Hotels	1 357	- 2,7	2 231	- 12,3	1,6	9 810	- 1,5	16 479	- 7,4	1,7
Seegebiet Mansfelder Land	1 386	- 4,9	3 006	- 10,7	2,2	10 400	- 2,8	23 237	- 5,9	2,2
dar. Hotels	683	- 3,1	1 307	- 9,6	1,9	4 670	2,3	8 205	- 3,1	1,8
Staßfurt, Stadt	870	29,7	1 758	- 4,9	2,0	6 050	14,8	12 404	13,7	2,1
dar. Hotels
Stendal, Hansestadt	2 647	5,4	4 727	16,5	1,8	20 072	15,6	34 733	16,4	1,7
dar. Hotels	1 821	4,1	3 198	13,4	1,8	13 722	13,6	22 801	12,9	1,7
Südharz	4 623	7,7	10 213	- 4,3	2,2	35 585	5,8	88 862	1,6	2,5
dar. Hotels	4 174	3,5	8 748	- 5,7	2,1	31 498	8,7	73 078	4,5	2,3
Tangermünde, Stadt	7 299	0,5	11 607	- 1,1	1,6	49 182	3,6	81 435	8,3	1,7
dar. Hotels	3 794	0,8	6 368	0,2	1,7	27 538	- 0,4	47 855	3,0	1,7
Thale, Stadt	14 408	9,5	42 906	21,1	3,0	102 621	10,7	317 495	16,4	3,1
dar. Hotels	5 571	- 6,6	15 940	- 3,5	2,9	42 666	- 1,5	129 553	0,3	3,0
Wanzleben-Börde, Stadt	382	- 38,5	681	- 36,9	1,8	4 064	2,1	6 719	- 1,3	1,7
dar. Hotels
Weißenfels, Stadt	2 680	- 3,1	4 448	0,6	1,7	20 629	- 1,2	33 816	0,4	1,6
dar. Hotels	1 773	- 4,4	2 884	1,2	1,6	13 297	- 2,3	20 422	- 0,3	1,5
Wernigerode, Stadt	36 181	2,6	94 124	0,6	2,6	277 238	6,7	760 625	5,7	2,7
dar. Hotels	20 915	0,4	49 916	- 2,3	2,4	158 685	6,5	401 493	7,3	2,5
Wittenberg, Lutherstadt	12 463	1,3	22 862	3,8	1,8	85 511	- 2,2	146 964	- 3,6	1,7
dar. Hotels	9 592	5,0	16 818	3,8	1,8	63 552	- 1,4	104 879	- 4,1	1,7
Wolmirstedt, Stadt	1 459	29,2	2 353	2,2	1,6	10 199	11,0	20 080	12,2	2,0
dar. Hotels
Zahna-Elster, Stadt
dar. Hotels
Zeitz, Stadt	1 169	8,6	2 024	- 2,6	1,7	8 445	10,4	15 573	- 2,5	1,8
dar. Hotels
Zerbst/Anhalt, Stadt	1 517	21,4	2 761	28,5	1,8	10 574	- 2,0	21 823	- 6,9	2,1
dar. Hotels	314	44,7	613	78,7	2,0	2 547	3,4	4 260	- 6,1	1,7

11. Beherbergungsbetriebe (einschl. Camping), Schlafgelegenheiten und Auslastung der Kapazitäten nach Gemeindegruppen

Land Gemeindegruppe	September 2019							Januar bis September 2019
	Betriebe			in den Betrieben angebotene Schlafgelegenheiten ¹				durchschnittliche Auslastung
	ins- gesamt	darunter geöffnete		ins- gesamt	Veränd. gegen- über Vor- jahres- monat	durch- schnitt- liche Aus- lastung	nachrichtl.	
		zu- sammen	Veränd. gegen- über Vor- jahres- monat				maxim. Angebot Schlafge- leg.heiten d. letzten 13 Monate	
							Anzahl	
Sachsen-Anhalt insgesamt	1 180	1 151	0,8	77 815	3,0		37,4	81 032
Heilbäder	46	46	2,2	4 227	1,1	56,2	4 240	55,4
Luftkurorte	106	103	- 1,9	7 364	- 3,1	42,7	8 024	41,6
Erholungsorte	332	327	2,8	21 096	5,2	41,7	21 449	36,2
Sonstige Gemeinden	696	675	0,1	45 128	3,2	32,6	47 319	28,9

12. Ankünfte, Übernachtungen und Aufenthaltsdauer der Gäste in Beherbergungsbetrieben (einschl. Camping) nach Gemeindegruppen

Land Gemeindegruppe	September 2019					Januar bis September 2019				
	Ankünfte		Übernachtungen		durch- schn. Aufent- halts- dauer	Ankünfte		Übernachtungen		durch- schn. Aufent- halts- dauer
	insge- samt	Veränd. gegen- über Vorj.- monat	insge- samt	Veränd. gegen- über Vorj.- monat		insge- samt	Veränd. gegen- über Vorj.- zeitraum	insge- samt	Veränd. gegen- über Vorj.- zeitraum	
Anzahl	%	Anzahl	%	Tage	Anzahl	%	Anzahl	%	Tage	
Sachsen-Anhalt insgesamt	379 858	5,1	865 796	4,1	2,3	2 773 355	5,1	6 660 201	5,1	2,4
Heilbäder	10 380	- 0,5	71 321	- 5,3	6,9	77 653	2,7	602 448	- 2,5	7,8
Luftkurorte	30 469	- 2,6	94 208	- 3,0	3,1	254 991	2,7	842 219	2,1	3,3
Erholungsorte	104 180	6,0	263 694	6,6	2,5	728 730	7,0	1 936 873	7,0	2,7
Sonstige Gemeinden	234 829	6,0	436 573	6,0	1,9	1 711 981	4,8	3 278 661	6,4	1,9

¹ Doppelbetten zählen als 2 Schlafgelegenheiten. Für Camping wird 1 Stellplatz in 4 Schlafgelegenheiten umgerechnet.

13. Campingplätze mit Urlaubscamping und deren Stellplatzkapazitäten im Monat September 2019 nach Reisegebieten, kreisfreien Städten und Landkreisen

Land Reisegebiet Kreisfreie Stadt/Landkreis	Campingplätze			Von den geöffneten Campingplätzen angebotene Stellplätze		
	ins- gesamt	darunter geöffnet ¹		ins- gesamt	Verände- rung ge- genüber dem Vor- jahres- monat	nachrichtlich
		zusammen	Verände- rung ge- genüber dem Vor- jahres- monat			maximales Angebot an Stellplätzen der letzten 13 Monate
	Anzahl			Anzahl	%	Anzahl
Sachsen-Anhalt insgesamt	82	80	6,7	5 113	7,0	5 399
Reisegebiete						
Harz und Harzvorland	15	15	25,0	1 224	8,5	1 224
Halle, Saale, Unstrut	16	16	6,7	655	6,5	785
Anhalt-Wittenberg	14	14	0,0	1 024	- 1,3	1 048
Magdeburg, Elbe-Börde-Heide	22	22	10,0	1 581	13,7	1 593
Altmark	15	13	- 7,1	629	3,3	749
Kreisfreie Städte/Landkreise						
Dessau-Roßlau, Stadt	1	1	0,0	.	.	.
Halle (Saale), Stadt	1	1	0,0	.	.	.
Magdeburg, Stadt	3	3	0,0	.	.	.
Altmarkkreis Salzwedel	7	6	0,0	314	8,7	389
Anhalt-Bitterfeld	5	5	0,0	.	.	.
Börde	6	6	20,0	.	.	.
Burgenlandkreis	9	9	12,5	440	10,0	570
Harz	13	13	30,0	.	.	.
Jerichower Land	6	6	20,0	428	54,0	438
Mansfeld-Südharz	2	2	0,0	.	.	.
Saalekreis	6	6	0,0	.	.	.
Salzlandkreis	7	7	0,0	371	0,0	373
Stendal	8	7	- 12,5	315	- 1,6	360
Wittenberg	8	8	0,0	595	- 3,9	619

¹ Im Berichtsmonat ganz oder teilweise geöffnet.

Monatserhebung im Tourismus

– Camping –

CAM

Rücksendung bitte bis
zum 10. KT des Folgemonats

Statistisches Landesamt Sachsen-Anhalt
Dezernat 35
Merseburger Str. 2
06110 Halle (Saale)

Statistisches Landesamt Sachsen-Anhalt Postfach 20 11 56 06012 Halle (Saale)

Ansprechpartner/-in für Rückfragen
(freiwillige Angabe)

Name:

Telefon oder E-Mail:

Sie erreichen uns über

Telefon: (0345) 2318-0

Herr Luge -437

Frau Rauch -438

E-Mail:

tourismus@stala.mi.sachsen-anhalt.de

Vielen Dank für Ihre Mitarbeit.

Bitte beachten Sie bei der Beantwortung der Fragen die Erläuterungen zu **1** bis **14** in der separaten Unterlage.

Falls Anschrift oder Firmierung nicht mehr zutreffen, bitte auf Seite 2 korrigieren.

Identnummer
(bei Rückfragen bitte angeben)

Identnummer

Hinweis auf die Erhebungseinheit:

Die im Erhebungsteil des Fragebogens erfragten Angaben beziehen sich auf den einzelnen Beherbergungsbetrieb oder, falls die Beherbergung eine Nebentätigkeit des Betriebes ist, auf den mit dieser Nebentätigkeit befassten fachlichen Betriebsteil.

A Berichtsmonat und Berichtsjahr 01 2 0 1 9
Monat Jahr

B Angebot an Stellplätzen

i Flüchtlinge sind bei der Meldung nicht zu berücksichtigen.

1 Bitte nennen Sie die **Anzahl** der am letzten Öffnungstag des Berichtsmonats **tatsächlich angebotenen Stellplätze für Urlaubscamping** (ohne Dauercamping). **1** 07

C Angaben zu einer vorübergehenden Schließung, Wiedereröffnung oder gewerberechtlichen Abmeldung des Betriebes **2**

i Bitte teilen Sie uns auch vorübergehende Schließungen mit, damit Sie für diesen Zeitraum keinen leeren Fragebogen senden müssen.

1 Der Betrieb wird vorübergehend geschlossen am 08 , dieses Berichtsmonats
Tag

2 Der Betrieb wird voraussichtlich wieder eröffnet am 09 2 0
Tag Monat Jahr

3 Der Betrieb wurde **gewerberechtlich** endgültig abgemeldet am **3** 10 , dieses Berichtsmonats
Tag

Senden Sie uns bitte in diesem Fall die Gewerbeabmeldung zu.

Bitte aktualisieren Sie Ihre Anschrift, falls erforderlich.

Name und Anschrift

Bitte zurücksenden an

Statistisches Landesamt Sachsen-Anhalt
Dezernat 35
Postfach 20 11 56
06012 Halle (Saale)

Bemerkungen

Zur Vermeidung von Rückfragen unsererseits können Sie hier auf besondere Ereignisse und Umstände hinweisen, die Einfluss auf Ihre Angaben haben.

Identnummer

FÜR IHRE UNTERLAGEN

D Beherbergungsleistung im Berichtsmonat 4

i Geben Sie in der folgenden Länderliste bitte jeweils die Ankünfte und Übernachtungen der privat oder geschäftlich anreisenden Gäste (ohne Tagesgäste und Flüchtlinge) an.

Wohnsitz der Gäste 5 (nicht Staatsangehörigkeit)	Anzahl der Ankünfte	Anzahl der Übernachtungen
Deutschland	13	
Europa		
Belgien	21	
Bulgarien	47	
Dänemark	22	
Estland	15	
Finnland	23	
Frankreich	24	
Griechenland	25	
Großbritannien/ Nordirland	26	
Irland, Republik	27	
Island	28	
Italien	29	
Kroatien	20	
Lettland	16	
Litauen	17	
Luxemburg	30	
Malta	18	
Niederlande	31	
Norwegen	32	
Österreich	33	
Polen	34	
Portugal	35	
Rumänien	48	
Russland	36	
Schweden	37	
Schweiz	6 38	
Slowakische Republik ...	19	
Slowenien	46	
Spanien	39	

Wohnsitz der Gäste 5 (nicht Staatsangehörigkeit)	Anzahl der Ankünfte	Anzahl der Übernachtungen
Tschech. Republik	40	
Türkei	41	
Ukraine	44	
Ungarn	42	
Zypern	45	
Sonstiges Europa 7	43	
Afrika		
Rep. Südafrika	50	
Sonstiges Afrika 8	55	
Amerika		
Kanada	70	
USA	71	
Mittelamerika/Karibik 9	72	
Brasilien	73	
Sonst. Südamerika .. 10	84	
Sonst. Nordamerika .. 11	76	
Asien		
Arabische Golfstaaten	12 60	
China, Volksrepublik/ Hongkong	61	
Indien	69	
Israel	62	
Japan	63	
Südkorea	64	
Taiwan	65	
Sonstiges Asien	13 66	
Australien, Ozeanien		
Australien	75	
Neuseeland, Ozeanien	14 79	
Ohne Angabe	90	
Insgesamt	99	

Monatserhebung im Tourismus

– Camping –

Unterrichtung nach § 17 Bundesstatistikgesetz (BStatG)¹ und nach der Datenschutz-Grundverordnung (EU) 2016/679 (DS-GVO)²

Zweck, Art und Umfang der Erhebung

Die Monatserhebung im Tourismus wird bei allen Betrieben oder Betriebsteilen durchgeführt, die nach Einrichtung oder Zweckbestimmung dazu dienen, mindestens zehn Gäste gleichzeitig vorübergehend zu beherbergen. Das Merkmal „Zahl der Gästezimmer“ wird zusätzlich einmal jährlich erhoben. Die Ergebnisse der Monatserhebung im Tourismus dienen als Grundlage für tourismuspolitische Entscheidungen, für infrastrukturelle Planungen sowie für Maßnahmen der Tourismuswerbung und der Marktforschung.

Nach der Definition der Welttourismus-Organisation umfasst der Tourismus „die Aktivitäten von Personen, die an Orte außerhalb ihrer gewohnten Umgebung reisen und sich dort zu Freizeit-, Geschäfts- oder bestimmten anderen Zwecken nicht länger als ein Jahr ohne Unterbrechung aufhalten“.

Mit den Ergebnissen der Monatserhebung im Tourismus werden auch die aus der europäischen Tourismusstatistik-Verordnung resultierenden Datenlieferungsverpflichtungen erfüllt.

Rechtsgrundlagen, Auskunftspflicht

Rechtsgrundlagen sind die Verordnung (EU) Nr. 692/2011 über die europäische Tourismusstatistik sowie das Beherbergungstatistikgesetz (BeherbStatG) in Verbindung mit dem BStatG.

Erhoben werden die Angaben zu § 4 BeherbStatG.

Die Auskunftspflicht ergibt sich aus § 6 Absatz 1 Satz 1 BeherbStatG in Verbindung mit § 15 BStatG. Nach § 6 Absatz 1 Satz 2 BeherbStatG sind die Inhaberin, der Inhaber, die Leiterin oder der Leiter des Beherbergungsbetriebes auskunftspflichtig.

Nach § 11a Absatz 2 BStatG sind alle Unternehmen und Betriebe verpflichtet, ihre Meldungen auf elektronischem Weg an die statistischen Ämter zu übermitteln. Hierzu sind die von den statistischen Ämtern zur Verfügung gestellten Online-Verfahren zu nutzen. Im begründeten Einzelfall kann eine zeitlich befristete Ausnahme von der Online-Meldung vereinbart werden. Dies ist auf formlosen Antrag möglich. Die Pflicht, die erforderlichen Auskünfte zu erteilen, bleibt jedoch weiterhin bestehen.

Nach § 6 Absatz 3 BeherbStatG besteht für Unternehmen deren Inhaberinnen/Inhaber Existenzgründerinnen/Existenzgründer sind, im Kalenderjahr der Betriebseröffnung keine Auskunftspflicht. In den beiden folgenden Kalenderjahren besteht dann keine Auskunftspflicht, wenn das Unternehmen im jeweils letzten abgeschlossenen Geschäftsjahr Umsätze in Höhe von weniger als 800 000 Euro erwirtschaftet hat. Gesellschaften können sich auf die Befreiung von der Auskunftspflicht berufen, wenn alle an der Gesellschaft Beteiligten Existenzgründerinnen/Existenzgründer sind. Existenzgründerinnen/Existenzgründer sind natürliche Personen, die eine gewerbliche oder freiberufliche Tätigkeit in Form einer Neugründung, einer Übernahme oder einer tätigen Beteiligung aus abhängiger Beschäftigung oder aus der Nichtbeschäftigung heraus aufnehmen, § 6 Absatz 4 BeherbStatG. Existenzgründerinnen/Existenzgründer, die von ihrem Recht, keine Auskunft zu erteilen, Gebrauch machen wollen, haben das Vorliegen der vorgenannten Voraussetzungen nachzuweisen. Es steht ihnen jedoch frei, die Auskünfte zu erteilen.

Erteilen Auskunftspflichtige keine, keine vollständige, keine richtige oder nicht rechtzeitig Auskunft, können sie zur Erteilung der Auskunft mit einem Zwangsgeld angehalten werden.

¹ Den Wortlaut der nationalen Rechtsvorschriften in der jeweils geltenden Fassung finden Sie unter <https://www.gesetze-im-internet.de/>.

² Die Rechtsakte der EU in der jeweils geltenden Fassung und in deutscher Sprache finden Sie auf der Internetseite des Amtes für Veröffentlichungen der Europäischen Union unter <https://eur-lex.europa.eu/>.

Darüber hinaus handelt gem. § 23 BStatG ordnungswidrig, wer

- vorsätzlich oder fahrlässig entgegen § 15 Absatz 1 Satz 2, Absatz 2 und 5 Satz 1 BStatG eine Auskunft nicht, nicht rechtzeitig, nicht vollständig oder nicht wahrheitsgemäß erteilt,
- entgegen § 15 Absatz 3 BStatG eine Antwort nicht in der vorgeschriebenen Form erteilt oder
- entgegen § 11a Absatz 2 Satz 1 BStatG ein dort genanntes Verfahren nicht nutzt.

Die Ordnungswidrigkeit kann mit einer Geldbuße bis zu fünftausend Euro geahndet werden.

Nach § 15 Absatz 7 BStatG hat eine Anfechtungsklage gegen die Aufforderung zur Auskunftserteilung keine aufschiebende Wirkung.

Geheimhaltung

Die erhobenen Einzelangaben werden nach § 16 BStatG grundsätzlich geheim gehalten. Nur in ausdrücklich gesetzlich geregelten Ausnahmefällen oder wenn die Auskunftgebenden eingewilligt haben, dürfen Einzelangaben übermittelt werden.

Eine Übermittlung von Einzelangaben ist grundsätzlich zulässig an:

- öffentliche Stellen und Institutionen innerhalb des statistischen Verbunds, die mit der Durchführung einer Bundes- oder europäischen Statistik betraut sind (z.B. die Statistischen Ämter der Länder, die Bundesbank, das Statistische Amt der Europäischen Union [Eurostat]),
- Dienstleister, zu denen ein Auftragsverhältnis besteht (z. B. ITZBund, Rechenzentren der Länder).

Nach § 7 BeherbStatG dürfen an die obersten Bundes- und Landesbehörden für die Verwendung gegenüber den gesetzgebenden Körperschaften und für Zwecke der Planung, jedoch nicht für die Regelung von Einzelfällen, vom Statistischen Bundesamt und den statistischen Ämtern der Länder Tabellen mit statistischen Ergebnissen übermittelt werden, auch soweit Tabellenfelder nur einen einzigen Fall ausweisen.

Nach § 16 Absatz 6 BStatG ist es zulässig, den Hochschulen oder sonstigen Einrichtungen mit der Aufgabe unabhängiger wissenschaftlicher Forschung für die Durchführung wissenschaftlicher Vorhaben

1. Einzelangaben zu übermitteln, wenn die Einzelangaben so anonymisiert sind, dass sie nur mit einem unverhältnismäßig großen Aufwand an Zeit, Kosten und Arbeitskraft den Befragten oder Betroffenen zugeordnet werden können (faktisch anonymisierte Einzelangaben),
2. innerhalb speziell abgesicherter Bereiche des Statistischen Bundesamtes und der statistischen Ämter der Länder Zugang zu Einzelangaben ohne Name und Anschrift (formal anonymisierte Einzelangaben) zu gewähren, wenn wirksame Vorkehrungen zur Wahrung der Geheimhaltung getroffen werden.

Nach Artikel 7 Absatz 1 der Verordnung (EU) Nr. 557/2013 über den Zugang zu vertraulichen Daten für wissenschaftliche Zwecke darf Eurostat in seinen Räumen oder in den Räumen einer von Eurostat anerkannten Zugangseinrichtung für wissenschaftliche Zwecke Einzelangaben ohne Name und Anschrift zugänglich machen. Nach Artikel 7 Absatz 2 der Verordnung darf Eurostat darüber hinaus Einzelangaben für wissenschaftliche Zwecke weitergeben, wenn diese so verändert wurden, dass die Gefahr einer Identifizierung der statistischen Einheit auf ein angemessenes Maß verringert wurde. Der Zugang nach Absatz 2 kann gewährt werden, sofern in der den Zugang beantragenden Forschungseinrichtung geeignete Sicherheitsmaßnahmen getroffen wurden.

Die Pflicht zur Geheimhaltung besteht auch für Personen, die Einzelangaben erhalten.

Hilfsmerkmale, Identnummer, Löschung, Statistikregister

Name und Anschrift des Beherbergungsbetriebes sowie Name und Telefonnummer oder E-Mail-Adresse der für Rückfragen zur Verfügung stehenden Person sind Hilfsmerkmale, die lediglich der technischen Durchführung der Erhebung dienen. Angaben zu den Erhebungsmerkmalen werden solange verarbeitet und gespeichert, wie dies zur Erfüllung der gesetzlichen Verpflichtungen erforderlich ist.

Name und Anschrift des Betriebes sowie die Identnummer werden im Unternehmensregister für statistische Zwecke (Statistikregister) gespeichert (§ 13 Absatz 1 BStatG in Verbindung mit § 1 Absatz 1 Statistikregistergesetz). Die verwendete Identnummer dient der Unterscheidung der in die Erhebung einbezogenen Betriebe sowie der rationellen Aufbereitung und besteht aus einer frei vergebenen laufenden Nummer. Die Identnummer darf in den Datensätzen mit den Angaben zu den Erhebungsmerkmalen bis zu 30 Jahre aufbewahrt werden. Danach wird sie gelöscht.

Rechte der Betroffenen, Kontaktdaten der Datenschutzbeauftragten, Recht auf Beschwerde

Die Auskunftgebenden, deren personenbezogene Angaben verarbeitet werden, können

- eine Auskunft nach Artikel 15 DS-GVO,
- die Berichtigung nach Artikel 16 DS-GVO,
- die Löschung nach Artikel 17 DS-GVO sowie
- die Einschränkung der Verarbeitung nach Artikel 18 DS-GVO

der jeweils sie betreffenden personenbezogenen Angaben beantragen oder der Verarbeitung ihrer personenbezogenen Angaben nach Artikel 21 DS-GVO widersprechen.

Sollte von den oben genannten Rechten Gebrauch gemacht werden, prüft die zuständige öffentliche Stelle, ob die gesetzlichen Voraussetzungen hierfür erfüllt sind. Die antragstellende Person wird gegebenenfalls aufgefordert, ihre Identität nachzuweisen, bevor weitere Maßnahmen ergriffen werden.

Fragen und Beschwerden über die Einhaltung datenschutzrechtlicher Bestimmungen können jederzeit an die behördlichen Datenschutzbeauftragten der Statistischen Ämter des Bundes und der Länder oder an die jeweils zuständigen Datenschutzaufsichtsbehörden gerichtet werden. Deren Kontaktdaten finden Sie unter <https://www.statistikportal.de/de/datenschutz>

Monatserhebung im Tourismus

– Camping –

Erläuterungen zum Fragebogen

1 Zahl der tatsächlich angebotenen Stellplätze

Bitte geben Sie hier die Gesamtzahl der Stellplätze an, die am letzten Öffnungstag des Berichtsmonats für Urlaubscamping zur Verfügung standen. Als Stellplatz gilt die abgegrenzte Fläche, die für das Aufstellen eines mitgebrachten Wohnwagens, Zelt oder ähnlichem gegebenenfalls einschließlich des gästeeigenen Kraftfahrzeuges bestimmt ist. Dabei werden Stellplätze unterschiedlicher Größen oder Ausstattung in gleicher Weise berücksichtigt.

Urlaubscamping liegt vor, wenn die Campingplatzbenutzung für einzelne Tage oder Wochen vereinbart worden ist. Dabei wird im allgemeinen kein pauschales Entgelt, sondern eine nach Dauer der Belegung und Personenzahl gestaffelte Gebühr berechnet.

Nicht einzubeziehen sind diejenigen Stellplätze, die für das Dauercamping bestimmt sind. Bei variabler Aufteilung der Belegungsfläche auf Dauer- und Urlaubscamping sind die Verhältnisse am Stichtag, dem letzten Öffnungstag des Berichtsmonats, entscheidend.

2 Angaben zu einer vorübergehenden Schließung, Wiedereröffnung oder gewerberechtlichen Abmeldung des Betriebes

Zur Klärung der Berichtspflicht und zur Vermeidung von Rückfragen bitten wir Sie, uns Angaben über eine vorübergehende Schließung Ihres Betriebes, z. B. wegen Betriebsferien oder saisonbedingter Betriebsruhe, zu machen. Bitte geben Sie hier auch das Datum der beabsichtigten Wiedereröffnung an. Dies hat den Zweck, dass Sie in der Zwischenzeit nicht monatlich Fehlanzeige melden müssen.

3 Abmeldung

Falls der Betrieb gewerberechtlich ganz abgemeldet worden ist, bitten wir um die Übermittlung einer behördlichen Bestätigung, z. B. in Form der Gewerbeabmeldung an eine der angegebenen Kontaktmöglichkeiten.

4 Beherbergungsleistung im Berichtsmonat: Anzahl der Ankünfte und Übernachtungen

Bitte tragen Sie in der Spalte „Ankünfte“ die Zahl der im Berichtsmonat angekommenen Gäste ein. Die aus dem Vormonat noch anwesenden Gäste werden hier nicht berücksichtigt. Tagesgäste werden nicht erfasst.

In der Spalte „Übernachtungen“ tragen Sie bitte alle Übernachtungen ein, sowohl die der im Berichtsmonat angekommenen als auch der aus dem Vormonat noch anwesenden Gäste.

Beispiel: Familie Mustermann aus Wiesbaden kommt mit 3 Personen am 25. Juli an und reist am 6. August wieder ab. Dann sind folgende Zahlen einzutragen:

- Berichtsmonat Juli:
Zeile Deutschland
3 Ankünfte und 21 Übernachtungen
(3 Gäste mit je 7 Übernachtungen)
- Berichtsmonat August:
Zeile Deutschland
0 Ankünfte und 15 Übernachtungen
(3 Gäste mit je 5 Übernachtungen)

Sofern im Berichtsmonat keine Ankünfte und Übernachtungen zu verzeichnen waren, ist die Abgabe einer Fehlanzeige erforderlich.

5 Wohnsitz der Gäste

Entscheidend ist der ständige Wohnsitz oder ständige Aufenthaltsort der Gäste, unabhängig von deren Staatsangehörigkeit.

6 Einschließlich Liechtenstein

7 Albanien, Andorra, Bosnien und Herzegowina, Guernsey, Isle of Man, Jersey, Kosovo, Mazedonien, Moldawien, Monaco, Montenegro, San Marino, Serbien, Spitzbergen, Vatikanstadt, Weißrussland

8 Ägypten, Algerien, Angola, Äquatorialguinea, Äthiopien, Benin, Botswana, Burkina Faso, Burundi, Demokratische Republik Kongo, Dschibuti, Elfenbeinküste, Eritrea, Gabun, Gambia, Ghana, Guinea, Guinea-Bissau, Kamerun, Kap Verde, Kenia, Komoren, Kongo, Lesotho, Liberia, Libyen, Madagaskar, Malawi, Mali, Marokko, Mauretanien, Mauritius, Mayotte, Mosambik, Namibia, Niger, Nigeria, Ruanda, Sambia, São Tomé und Príncipe, Senegal, Seychellen, Sierra Leone, Simbabwe, Somalia, Süd Sudan, Sudan, Swasiland, Tansania, Togo, Tschad, Tunesien, Uganda, Westsahara, Zentralafrikanische Republik

9 Anguilla, Antigua und Barbuda, Aruba, Bahamas, Barbados, Belize, Cayman Inseln, Costa Rica, Dominica, Dominikanische Republik, El Salvador, Grenada, Guatemala, Haiti, Honduras, Jamaika, Jungferninseln, Kuba, Mexiko, Montserrat, Nicaragua, Panama, Puerto Rico, Saint-Barthélemy, Saint Kitts und Nevis, Saint Lucia, Saint Martin, Saint Vincent und die Grenadinen, Trinidad und Tobago, Turks- und Caicosinseln

10 Argentinien, Bolivien, Chile, Ecuador, Falklandinseln, Guyana, Kolumbien, Paraguay, Peru, Suriname, Uruguay, Venezuela

11 Bermuda, Grönland, Saint Pierre und Miquelon

12 Bahrain, Irak, Katar, Kuwait, Oman, Saudi-Arabien, Vereinigte Arabische Emirate

- 13** Afghanistan, Armenien, Aserbaidshan, Bangladesch, Bhutan, Brunei, Georgien, Indonesien, Iran, Jemen, Jordanien, Kambodscha, Kasachstan, Kirgisistan, Laos, Libanon, Macau, Malaysia, Malediven, Mongolei, Myanmar, Nepal, Nordkorea, Osttimor, Pakistan, Palästina, Philippinen, Singapur, Sri Lanka, Syrien, Tadschikistan, Thailand, Turkmenistan, Usbekistan, Vietnam
- 14** Amerikanisch Samoa, Antarktis, Cookinseln, Fidschi, Französisch-Polynesien, Französische Süd- und Antarktisgebiete, Guam, Heard und McDonaldinseln, Kiribati, Kokosinseln, Marshallinseln, Mikronesien, Nauru, Neukaledonien, Neuseeland, Norfolkinsel, Niue, Nördliche Marianen, Palau, Papua-Neuguinea, Pitcairnsinseln, Salomonen, Samoa, Südgeorgien und die Südlichen Sandwichinseln, Tokelau, Tonga, Tuvalu, Vanuatu, Wallis und Futuna, Weihnachtsinsel

FÜR IHRE UNTERLAGEN

Monatserhebung im Tourismus

– Sonstiges Beherbergungsgewerbe –

SOB

Rücksendung bitte bis
zum 10. KT des Folgemonats

Statistisches Landesamt Sachsen-Anhalt
Dezernat 35
Merseburger Str. 2
06110 Halle (Saale)

Statistisches Landesamt Sachsen-Anhalt Postfach 20 11 56 06012 Halle (Saale)

Ansprechpartner/-in für Rückfragen
(freiwillige Angabe)

Name:

Telefon oder E-Mail:

Sie erreichen uns über

Telefon: (0345) 2318-0

Herr Luge -437

Frau Rauch -438

E-Mail:

tourismus@stala.mi.sachsen-anhalt.de

Vielen Dank für Ihre Mitarbeit.

Bitte beachten Sie bei der Beantwortung der Fragen die Erläuterungen zu **1** bis **14** in der separaten Unterlage.

Falls Anschrift oder Firmierung nicht mehr zutreffen, bitte auf Seite 2 korrigieren.

Identnummer
(bei Rückfragen bitte angeben)

Identnummer

Hinweis auf die Erhebungseinheit:

Die im Erhebungsteil des Fragebogens erfragten Angaben beziehen sich auf den einzelnen Beherbergungsbetrieb oder, falls die Beherbergung eine Nebentätigkeit des Betriebes ist, auf den mit dieser Nebentätigkeit befassten fachlichen Betriebsteil.

A Berichtsmonat und Berichtsjahr 01 2 0 1 9
Monat Jahr

B Angebot an Gästebetten

i Flüchtlinge sind bei der Meldung nicht zu berücksichtigen.

1 Bitte nennen Sie die **Anzahl** der am letzten
Öffnungstag des Berichtsmonats **tatsächlich**
angebotenen Betten. **1** 04

C Angaben zu einer vorübergehenden Schließung, Wiedereröffnung oder gewerberechtlichen Abmeldung des Betriebes **2**

i Bitte teilen Sie uns auch vorübergehende
Schließungen mit, damit Sie für diesen Zeitraum
keinen leeren Fragebogen senden müssen.

1 Der Betrieb wird vorübergehend geschlossen am 08 , dieses Berichtsmonats
Tag

2 Der Betrieb wird voraussichtlich wieder eröffnet am 09 2 0
Tag Monat Jahr

3 Der Betrieb wurde **gewerberechtlich** endgültig
abgemeldet am **3** 10 , dieses Berichtsmonats
Tag

Senden Sie uns bitte
in diesem Fall die
Gewerbeabmeldung zu.

Bitte aktualisieren Sie Ihre Anschrift, falls erforderlich.

Name und Anschrift

Bitte zurücksenden an

Statistisches Landesamt Sachsen-Anhalt
Dezernat 35
Postfach 20 11 56
06012 Halle (Saale)

Bemerkungen

Zur Vermeidung von Rückfragen unsererseits können Sie hier auf besondere Ereignisse und Umstände hinweisen, die Einfluss auf Ihre Angaben haben.

Identnummer

FÜR IHRE UNTERLAGEN

D Beherbergungsleistung im Berichtsmonat **4**

i Geben Sie in der folgenden Länderliste bitte jeweils die Zahl der angekommenen Gäste (= Ankünfte der Gäste, die übernachtet haben – ohne Tagesgäste und Flüchtlinge) und die Zahl der Übernachtungen im Berichtsmonat an.

Wohnsitz der Gäste 5 (nicht Staatsangehörigkeit)	Anzahl der Ankünfte	Anzahl der Übernachtungen	Wohnsitz der Gäste 5 (nicht Staatsangehörigkeit)	Anzahl der Ankünfte	Anzahl der Übernachtungen
Deutschland 13			Tschech. Republik 40		
Europa			Türkei 41		
Belgien 21			Ukraine 44		
Bulgarien 47			Ungarn 42		
Dänemark 22			Zypern 45		
Estland 15			Sonstiges Europa 7 43		
Finnland 23			Afrika		
Frankreich 24			Rep. Südafrika 50		
Griechenland 25			Sonstiges Afrika 8 55		
Großbritannien/ Nordirland 26			Amerika		
Irland, Republik 27			Kanada 70		
Island 28			USA 71		
Italien 29			Mittelamerika/Karibik 9 72		
Kroatien 20			Brasilien 73		
Lettland 16			Sonst. Südamerika ... 10 74		
Litauen 17			Sonst. Nordamerika .. 11 76		
Luxemburg 30			Asien		
Malta 18			Arabische Golfstaaten 12 60		
Niederlande 31			China, Volksrepublik Hongkong 61		
Norwegen 32			Indien 69		
Österreich 33			Israel 62		
Polen 34			Japan 63		
Portugal 35			Südkorea 64		
Rumänien 48			Taiwan 65		
Russland 36			Sonstiges Asien 13 66		
Schweden 37			Australien, Ozeanien		
Schweiz 6 38			Australien 75		
Slowakische Republik ... 19			Neuseeland, Ozeanien 14 79		
Slowenien 46			Ohne Angabe 90		
Spanien 39			Insgesamt 99		

Monatserhebung im Tourismus

– Sonstiges Beherbergungsgewerbe –

Unterrichtung nach § 17 Bundesstatistikgesetz (BStatG)¹ und nach der Datenschutz-Grundverordnung (EU) 2016/679 (DS-GVO)²

Zweck, Art und Umfang der Erhebung

Die Monatserhebung im Tourismus wird bei allen Betrieben oder Betriebsteilen durchgeführt, die nach Einrichtung oder Zweckbestimmung dazu dienen, mindestens zehn Gäste gleichzeitig vorübergehend zu beherbergen. Das Merkmal „Zahl der Gästezimmer“ wird zusätzlich einmal jährlich erhoben. Die Ergebnisse der Monatserhebung im Tourismus dienen als Grundlage für tourismuspolitische Entscheidungen, für infrastrukturelle Planungen sowie für Maßnahmen der Tourismuswerbung und der Marktforschung.

Nach der Definition der Welttourismus-Organisation umfasst der Tourismus „die Aktivitäten von Personen, die an Orte außerhalb ihrer gewohnten Umgebung reisen und sich dort zu Freizeit-, Geschäfts- oder bestimmten anderen Zwecken nicht länger als ein Jahr ohne Unterbrechung aufhalten“.

Mit den Ergebnissen der Monatserhebung im Tourismus werden auch die aus der europäischen Tourismusstatistik-Verordnung resultierenden Datenlieferungsverpflichtungen erfüllt.

Rechtsgrundlagen, Auskunftspflicht

Rechtsgrundlagen sind die Verordnung (EU) Nr. 692/2011 über die europäische Tourismusstatistik sowie das Beherbergungsgesetz (BeherbStatG) in Verbindung mit dem BStatG.

Erhoben werden die Angaben zu § 4 BeherbStatG.

Die Auskunftspflicht ergibt sich aus § 6 Absatz 1 Satz 1 BeherbStatG in Verbindung mit § 15 BStatG. Nach § 6 Absatz 1 Satz 2 BeherbStatG sind die Inhaberin, der Inhaber, die Leiterin oder der Leiter des Beherbergungsbetriebes auskunftspflichtig.

Nach § 11a Absatz 2 BStatG sind alle Unternehmen und Betriebe verpflichtet, ihre Meldungen auf elektronischem Weg an die statistischen Ämter zu übermitteln. Hierzu sind die von den statistischen Ämtern zur Verfügung gestellten Online-Verfahren zu nutzen. Im begründeten Einzelfall kann eine zeitlich befristete Ausnahme von der Online-Meldung vereinbart werden. Dies ist auf formlosen Antrag möglich. Die Pflicht, die erforderlichen Auskünfte zu erteilen, bleibt jedoch weiterhin bestehen.

Nach § 6 Absatz 3 BeherbStatG besteht für Unternehmen deren Inhaberinnen/Inhaber Existenzgründerinnen/Existenzgründer sind, im Kalenderjahr der Betriebseröffnung keine Auskunftspflicht. In den beiden folgenden Kalenderjahren besteht dann keine Auskunftspflicht, wenn das Unternehmen im jeweils letzten abgeschlossenen Geschäftsjahr Umsätze in Höhe von weniger als 800 000 Euro erwirtschaftet hat. Gesellschaften können sich auf die Befreiung von der Auskunftspflicht berufen, wenn alle an der Gesellschaft Beteiligten Existenzgründerinnen/Existenzgründer sind. Existenzgründerinnen/Existenzgründer sind natürliche Personen, die eine gewerbliche oder freiberufliche Tätigkeit in Form einer Neugründung, einer Übernahme oder einer tätigen Beteiligung aus abhängiger Beschäftigung oder aus der Nichtbeschäftigung heraus aufnehmen, § 6 Absatz 4 BeherbStatG. Existenzgründerinnen/Existenzgründer, die von ihrem Recht, keine Auskunft zu erteilen, Gebrauch machen wollen, haben das Vorliegen der vorgenannten Voraussetzungen nachzuweisen. Es steht ihnen jedoch frei, die Auskünfte zu erteilen.

Erteilen Auskunftspflichtige keine, keine vollständige, keine richtige oder nicht rechtzeitig Auskunft, können sie zur Erteilung der Auskunft mit einem Zwangsgeld angehalten werden.

¹ Den Wortlaut der nationalen Rechtsvorschriften in der jeweils geltenden Fassung finden Sie unter <https://www.gesetze-im-internet.de/>.

² Die Rechtsakte der EU in der jeweils geltenden Fassung und in deutscher Sprache finden Sie auf der Internetseite des Amtes für Veröffentlichungen der Europäischen Union unter <https://eur-lex.europa.eu/>.

Darüber hinaus handelt gem. § 23 BStatG ordnungswidrig, wer

- vorsätzlich oder fahrlässig entgegen § 15 Absatz 1 Satz 2, Absatz 2 und 5 Satz 1 BStatG eine Auskunft nicht, nicht rechtzeitig, nicht vollständig oder nicht wahrheitsgemäß erteilt,
- entgegen § 15 Absatz 3 BStatG eine Antwort nicht in der vorgeschriebenen Form erteilt oder
- entgegen § 11a Absatz 2 Satz 1 BStatG ein dort genanntes Verfahren nicht nutzt.

Die Ordnungswidrigkeit kann mit einer Geldbuße bis zu fünftausend Euro geahndet werden.

Nach § 15 Absatz 7 BStatG hat eine Anfechtungsklage gegen die Aufforderung zur Auskunftserteilung keine aufschiebende Wirkung.

Geheimhaltung

Die erhobenen Einzelangaben werden nach § 16 BStatG grundsätzlich geheim gehalten. Nur in ausdrücklich gesetzlich geregelten Ausnahmefällen oder wenn die Auskunftgebenden eingewilligt haben, dürfen Einzelangaben übermittelt werden.

Eine Übermittlung von Einzelangaben ist grundsätzlich zulässig an:

- öffentliche Stellen und Institutionen innerhalb des statistischen Verbunds, die mit der Durchführung einer Bundes- oder europäischen Statistik betraut sind (z.B. die Statistischen Ämter der Länder, die Bundesbank, das Statistische Amt der Europäischen Union [Eurostat]),
- Dienstleister, zu denen ein Auftragsverhältnis besteht (z. B. ITZBund, Rechenzentren der Länder).

Nach § 7 BeherbStatG dürfen an die obersten Bundes- und Landesbehörden für die Verwendung gegenüber den gesetzgebenden Körperschaften und für Zwecke der Planung, jedoch nicht für die Regelung von Einzelfällen, vom Statistischen Bundesamt und den statistischen Ämtern der Länder Tabellen mit statistischen Ergebnissen übermittelt werden, auch soweit Tabellenfelder nur einen einzigen Fall ausweisen.

Nach § 16 Absatz 6 BStatG ist es zulässig, den Hochschulen oder sonstigen Einrichtungen mit der Aufgabe unabhängiger wissenschaftlicher Forschung für die Durchführung wissenschaftlicher Vorhaben

1. Einzelangaben zu übermitteln, wenn die Einzelangaben so anonymisiert sind, dass sie nur mit einem unverhältnismäßig großen Aufwand an Zeit, Kosten und Arbeitskraft den Befragten oder Betroffenen zugeordnet werden können (faktisch anonymisierte Einzelangaben),
2. innerhalb speziell abgesicherter Bereiche des Statistischen Bundesamtes und der statistischen Ämter der Länder Zugang zu Einzelangaben ohne Name und Anschrift (formal anonymisierte Einzelangaben) zu gewähren, wenn wirksame Vorkehrungen zur Wahrung der Geheimhaltung getroffen werden.

Nach Artikel 7 Absatz 1 der Verordnung (EU) Nr. 557/2013 über den Zugang zu vertraulichen Daten für wissenschaftliche Zwecke darf Eurostat in seinen Räumen oder in den Räumen einer von Eurostat anerkannten Zugangseinrichtung für wissenschaftliche Zwecke Einzelangaben ohne Name und Anschrift zugänglich machen. Nach Artikel 7 Absatz 2 der Verordnung darf Eurostat darüber hinaus Einzelangaben für wissenschaftliche Zwecke weitergeben, wenn diese so verändert wurden, dass die Gefahr einer Identifizierung der statistischen Einheit auf ein angemessenes Maß verringert wurde. Der Zugang nach Absatz 2 kann gewährt werden, sofern in der den Zugang beantragenden Forschungseinrichtung geeignete Sicherheitsmaßnahmen getroffen wurden.

Die Pflicht zur Geheimhaltung besteht auch für Personen, die Einzelangaben erhalten.

Hilfsmerkmale, Identnummer, Löschung, Statistikregister

Name und Anschrift des Beherbergungsbetriebes sowie Name und Telefonnummer oder E-Mail-Adresse der für Rückfragen zur Verfügung stehenden Person sind Hilfsmerkmale, die lediglich der technischen Durchführung der Erhebung dienen. Angaben zu den Erhebungsmerkmalen werden solange verarbeitet und gespeichert, wie dies zur Erfüllung der gesetzlichen Verpflichtungen erforderlich ist.

Name und Anschrift des Betriebes sowie die Identnummer werden im Unternehmensregister für statistische Zwecke (Statistikregister) gespeichert (§ 13 Absatz 1 BStatG in Verbindung mit § 1 Absatz 1 Statistikregistergesetz). Die verwendete Identnummer dient der Unterscheidung der in die Erhebung einbezogenen Betriebe sowie der rationellen Aufbereitung und besteht aus einer frei vergebenen laufenden Nummer. Die Identnummer darf in den Datensätzen mit den Angaben zu den Erhebungsmerkmalen bis zu 30 Jahre aufbewahrt werden. Danach wird sie gelöscht.

Rechte der Betroffenen, Kontaktdaten der Datenschutzbeauftragten, Recht auf Beschwerde

Die Auskunftgebenden, deren personenbezogene Angaben verarbeitet werden, können

- eine Auskunft nach Artikel 15 DS-GVO,
- die Berichtigung nach Artikel 16 DS-GVO,
- die Löschung nach Artikel 17 DS-GVO sowie
- die Einschränkung der Verarbeitung nach Artikel 18 DS-GVO

der jeweils sie betreffenden personenbezogenen Angaben beantragen oder der Verarbeitung ihrer personenbezogenen Angaben nach Artikel 21 DS-GVO widersprechen.

Sollte von den oben genannten Rechten Gebrauch gemacht werden, prüft die zuständige öffentliche Stelle, ob die gesetzlichen Voraussetzungen hierfür erfüllt sind. Die antragstellende Person wird gegebenenfalls aufgefordert, ihre Identität nachzuweisen, bevor weitere Maßnahmen ergriffen werden.

Fragen und Beschwerden über die Einhaltung datenschutzrechtlicher Bestimmungen können jederzeit an die behördlichen Datenschutzbeauftragten der Statistischen Ämter des Bundes und der Länder oder an die jeweils zuständigen Datenschutzaufsichtsbehörden gerichtet werden. Deren Kontaktdaten finden Sie unter

<https://www.statistikportal.de/de/datenschutz>

Monatserhebung im Tourismus

– Sonstiges Beherbergungsgewerbe –

Erläuterungen zum Fragebogen

1 Zahl der tatsächlich angebotenen Betten

Bitte geben Sie hier die Gesamtzahl der Betten an, die am letzten Öffnungstag des Berichtsmonats zur Beherbergung von Gästen zur Verfügung standen. Die Anzahl der Betten entspricht dabei der Anzahl der Personen, die bei Normalbelegung gleichzeitig hätten übernachten können. Doppelbetten zählen dabei als zwei Schlafgelegenheiten. Klappbetten, Schlafcouchen und -sofas, die regulär als Schlafgelegenheit angeboten werden, gehören auch dazu.

Nicht zu berücksichtigen sind behelfsmäßige Schlafgelegenheiten (z. B. Zustellbetten, Kinderbetten), bei deren Benutzung lediglich ein Aufschlag zum Übernachtungspreis berechnet wird.

2 Angaben zu einer vorübergehenden Schließung, Wiedereröffnung oder gewerberechtlichen Abmeldung des Betriebes

Zur Klärung der Berichtspflicht und zur Vermeidung von Rückfragen bitten wir Sie, uns Angaben über eine vorübergehende Schließung Ihres Betriebes, z. B. wegen Betriebsferien oder saisonbedingter Betriebsruhe, zu machen. Bitte geben Sie hier auch das Datum der beabsichtigten Wiedereröffnung an. Dies hat den Zweck, dass Sie in der Zwischenzeit nicht monatlich Fehlanzeige melden müssen.

3 Abmeldung

Falls der Betrieb gewerberechtlich ganz abgemeldet worden ist, bitten wir um die Übermittlung einer behördlichen Bestätigung, z. B. in Form der Gewerbeabmeldung an eine der angegebenen Kontaktmöglichkeiten.

4 Beherbergungsleistung im Berichtsmonat: Anzahl der Ankünfte und Übernachtungen

Bitte tragen Sie in der Spalte „Ankünfte“ die Zahl der im Berichtsmonat angekommenen Gäste ein. Die aus dem Vormonat noch anwesenden Gäste werden hier nicht berücksichtigt. Tagesgäste werden nicht erfasst.

In der Spalte „Übernachtungen“ tragen Sie bitte alle Übernachtungen ein, sowohl die der im Berichtsmonat angekommenen als auch der aus dem Vormonat noch anwesenden Gäste.

Beispiel: Familie Mustermann aus Wiesbaden kommt mit 3 Personen am 25. Juli an und reist am 6. August wieder ab. Dann sind folgende Zahlen einzutragen:

- Berichtsmonat Juli:
Zeile Deutschland
3 Ankünfte und 21 Übernachtungen
(3 Gäste mit je 7 Übernachtungen)
- Berichtsmonat August:
Zeile Deutschland
0 Ankünfte und 15 Übernachtungen
(3 Gäste mit je 5 Übernachtungen)

Sofern im Berichtsmonat keine Ankünfte und Übernachtungen zu verzeichnen waren, ist die Abgabe einer Fehlanzeige erforderlich.

5 Wohnsitz der Gäste

Entscheidend ist der ständige Wohnsitz oder ständige Aufenthaltsort der Gäste, unabhängig von deren Staatsangehörigkeit.

6 Einschließlich Liechtenstein**7 Albanien, Andorra, Bosnien und Herzegowina, Guernsey, Isle of Man, Jersey, Kosovo, Mazedonien, Moldawien, Monaco, Montenegro, San Marino, Serbien, Spitzbergen, Vatikanstadt, Weißrussland****8 Ägypten, Algerien, Angola, Äquatorialguinea, Äthiopien, Benin, Botswana, Burkina Faso, Burundi, Demokratische Republik Kongo, Dschibuti, Elfenbeinküste, Eritrea, Gabun, Gambia, Ghana, Guinea, Guinea-Bissau, Kamerun, Kap Verde, Kenia, Komoren, Kongo, Lesotho, Liberia, Libyen, Madagaskar, Malawi, Mali, Marokko, Mauretanien, Mauritius, Mayotte, Mosambik, Namibia, Niger, Nigeria, Ruanda, Sambia, São Tomé und Príncipe, Senegal, Seychellen, Sierra Leone, Simbabwe, Somalia, Süd Sudan, Sudan, Swasiland, Tansania, Togo, Tschad, Tunesien, Uganda, Westsahara, Zentralafrikanische Republik****9 Anguilla, Antigua und Barbuda, Aruba, Bahamas, Barbados, Belize, Cayman Inseln, Costa Rica, Dominica, Dominikanische Republik, El Salvador, Grenada, Guatemala, Haiti, Honduras, Jamaika, Jungferninseln, Kuba, Mexiko, Montserrat, Nicaragua, Panama, Puerto Rico, Saint-Barthélemy, Saint Kitts und Nevis, Saint Lucia, Saint Martin, Saint Vincent und die Grenadinen, Trinidad und Tobago, Turks- und Caicosinseln****10 Argentinien, Bolivien, Chile, Ecuador, Falklandinseln, Guyana, Kolumbien, Paraguay, Peru, Suriname, Uruguay, Venezuela****11 Bermuda, Grönland, Saint Pierre und Miquelon****12 Bahrain, Irak, Katar, Kuwait, Oman, Saudi-Arabien, Vereinigte Arabische Emirate**

- 13** Afghanistan, Armenien, Aserbaidshan, Bangladesch, Bhutan, Brunei, Georgien, Indonesien, Iran, Jemen, Jordanien, Kambodscha, Kasachstan, Kirgisistan, Laos, Libanon, Macau, Malaysia, Malediven, Mongolei, Myanmar, Nepal, Nordkorea, Osttimor, Pakistan, Palästina, Philippinen, Singapur, Sri Lanka, Syrien, Tadschikistan, Thailand, Turkmenistan, Usbekistan, Vietnam
- 14** Amerikanisch Samoa, Antarktis, Cookinseln, Fidschi, Französisch-Polynesien, Französische Süd- und Antarktisgebiete, Guam, Heard und McDonaldinseln, Kiribati, Kokosinseln, Marshallinseln, Mikronesien, Nauru, Neukaledonien, Neuseeland, Norfolkinsel, Niue, Nördliche Marianen, Palau, Papua-Neuguinea, Pitcairnsinseln, Salomonen, Samoa, Südgeorgien und die Südlichen Sandwichinseln, Tokelau, Tonga, Tuvalu, Vanuatu, Wallis und Futuna, Weihnachtsinsel

FÜR IHRE UNTERLAGEN

Monatserhebung im Tourismus

– Hotellerie –

HOT

Rücksendung bitte bis
zum 10. KT des Folgemonats

Statistisches Landesamt Sachsen-Anhalt
Dezernat 35
Merseburger Str. 2
06110 Halle (Saale)

Statistisches Landesamt Sachsen-Anhalt Postfach 20 11 56 06012 Halle (Saale)

Ansprechpartner/-in für Rückfragen
(freiwillige Angabe)

Name:

Telefon oder E-Mail:

Sie erreichen uns über

Telefon: (0345) 2318-0

Herr Luge -437

Frau Rauch -438

E-Mail:

tourismus@stala.mi.sachsen-anhalt.de

Vielen Dank für Ihre Mitarbeit.

Bitte beachten Sie bei der Beantwortung der Fragen die Erläuterungen zu **1** bis **18** in der separaten Unterlage.

Falls Anschrift oder Firmierung nicht mehr zutreffen, bitte auf Seite 2 korrigieren.

Identnummer
(bei Rückfragen bitte angeben)

Identnummer

Hinweis auf die Erhebungseinheit:

Die im Erhebungsteil des Fragebogens erfragten Angaben beziehen sich auf den einzelnen Beherbergungsbetrieb oder, falls die Beherbergung eine Nebentätigkeit des Betriebes ist, auf den mit dieser Nebentätigkeit befassten fachlichen Betriebsteil.

A Berichtsmonat und Berichtsjahr 01 2 0 1 9
Monat Jahr

B Angebot an Gästebetten und Gästezimmern

i Flüchtlinge sind bei der Meldung nicht zu berücksichtigen.

1 Bitte nennen Sie die **Anzahl** der am letzten Öffnungstag des Berichtsmonats **tatsächlich angebotenen Betten**. **1** 04

2 Diese Frage ist **nur für den Berichtsmonat Juli auszufüllen**: Bitte nennen Sie die Anzahl der am 31. Juli **tatsächlich angebotenen Gästezimmer**. **2** 05

C Gästezimmerauslastung

i Diese Fragen sind **nur auszufüllen**, wenn Sie **mindestens 25 Gästezimmer** angeboten haben. Entscheidend ist dabei der Stand im letzten verfügbaren Juli.

Bitte beachten Sie: Zimmer, die Flüchtlingen angeboten werden oder von diesen belegt sind, dürfen Sie nicht bei Ihren Angaben zur Gästezimmerauslastung berücksichtigen.

1 Bitte nennen Sie die Anzahl der **angebotenen Gästezimmertage** im Berichtsmonat. **3** 02

2 Bitte nennen Sie die Anzahl der **belegten Gästezimmertage** (Roomnights) im Berichtsmonat. **4** 03

3 Liegen Ihnen Angaben zu C1 und C2 nicht vor, geben Sie bitte hilfsweise die **Auslastung der Gästezimmer** im Berichtsmonat **in vollen Prozent** an (gegebenenfalls eine sorgfältige Schätzung). **5** 06

Bitte aktualisieren Sie Ihre Anschrift, falls erforderlich.

Name und Anschrift

Bitte zurücksenden an

Statistisches Landesamt Sachsen-Anhalt
Dezernat 35
Postfach 20 11 56
06012 Halle (Saale)

Bemerkungen

Zur Vermeidung von Rückfragen unsererseits können Sie hier auf besondere Ereignisse und Umstände hinweisen, die Einfluss auf Ihre Angaben haben.

Identnummer

D Angaben zu einer vorübergehenden Schließung, Wiedereröffnung oder gewerberechtlichen Abmeldung des Betriebes **6**

i Bitte teilen Sie uns auch vorübergehende Schließungen mit, damit Sie für diesen Zeitraum keinen leeren Fragebogen senden müssen.

- 1 Der Betrieb wird vorübergehend geschlossen am 08 , dieses Berichtsmonats
Tag
- 2 Der Betrieb wird voraussichtlich wieder eröffnet am 09 2 0
Tag Monat Jahr
- 3 Der Betrieb wurde **gewerberechtlich** endgültig abgemeldet am **7** 10 , dieses Berichtsmonats
Tag

Senden Sie uns bitte in diesem Fall die Gewerbeabmeldung zu.

E Beherbergungsleistung im Berichtsmonat 8

i Geben Sie in der folgenden Länderliste bitte jeweils die Ankünfte und Übernachtungen der privat oder geschäftlich anreisenden Gäste (ohne Tagesgäste und Flüchtlinge) an.

Wohnsitz der Gäste 9 (nicht Staatsangehörigkeit)	Anzahl der Ankünfte	Anzahl der Übernachtungen	Wohnsitz der Gäste 9 (nicht Staatsangehörigkeit)	Anzahl der Ankünfte	Anzahl der Übernachtungen
Deutschland 13			Tschech. Republik 40		
Europa			Türkei 41		
Belgien 21			Ukraine 44		
Bulgarien 47			Ungarn 42		
Dänemark 22			Zypern 45		
Estland 15			Sonstiges Europa 11 43		
Finnland 23			Afrika		
Frankreich 24			Rep. Südafrika 50		
Griechenland 25			Sonstiges Afrika 12 55		
Großbritannien/ Nordirland 26			Amerika		
Irland, Republik 27			Kanada 70		
Island 28			USA 71		
Italien 29			Mittelamerika/Karibik 13 72		
Kroatien 20			Brasilien 73		
Lettland 16			Sonst. Südamerika ... 14 74		
Litauen 17			Sonst. Nordamerika .. 15 76		
Luxemburg 30			Asien		
Malta 18			Arabische Golfstaaten 16 60		
Niederlande 31			China, Volksrepublik/ Hongkong 61		
Norwegen 32			Indien 69		
Österreich 33			Israel 62		
Polen 34			Japan 63		
Portugal 35			Südkorea 64		
Rumänien 48			Taiwan 65		
Russland 36			Sonstiges Asien 17 66		
Schweden 37			Australien, Ozeanien		
Schweiz 10 38			Australien 75		
Slowakische Republik ... 19			Neuseeland, Ozeanien 18 79		
Slowenien 46			Ohne Angabe 90		
Spanien 39			Insgesamt 99		

Monatserhebung im Tourismus

– Hotellerie –

Unterrichtung nach § 17 Bundesstatistikgesetz (BStatG)¹ und nach der Datenschutz-Grundverordnung (EU) 2016/679 (DS-GVO)²

Zweck, Art und Umfang der Erhebung

Die Monatserhebung im Tourismus wird bei allen Betrieben oder Betriebsteilen durchgeführt, die nach Einrichtung oder Zweckbestimmung dazu dienen, mindestens zehn Gäste gleichzeitig vorübergehend zu beherbergen. Das Merkmal „Zahl der Gästezimmer“ wird zusätzlich einmal jährlich erhoben. Die Ergebnisse der Monatserhebung im Tourismus dienen als Grundlage für tourismuspolitische Entscheidungen, für infrastrukturelle Planungen sowie für Maßnahmen der Tourismuswerbung und der Marktforschung.

Nach der Definition der Welttourismus-Organisation umfasst der Tourismus „die Aktivitäten von Personen, die an Orte außerhalb ihrer gewohnten Umgebung reisen und sich dort zu Freizeit-, Geschäfts- oder bestimmten anderen Zwecken nicht länger als ein Jahr ohne Unterbrechung aufhalten“.

Mit den Ergebnissen der Monatserhebung im Tourismus werden auch die aus der europäischen Tourismusstatistik-Verordnung resultierenden Datenlieferungsverpflichtungen erfüllt.

Rechtsgrundlagen, Auskunftspflicht

Rechtsgrundlagen sind die Verordnung (EU) Nr. 692/2011 über die europäische Tourismusstatistik sowie das Beherbergungsgesetz (BeherbStatG) in Verbindung mit dem BStatG.

Erhoben werden die Angaben zu § 4 BeherbStatG.

Die Auskunftspflicht ergibt sich aus § 6 Absatz 1 Satz 1 BeherbStatG in Verbindung mit § 15 BStatG. Nach § 6 Absatz 1 Satz 2 BeherbStatG sind die Inhaberin, der Inhaber, die Leiterin oder der Leiter des Beherbergungsbetriebes auskunftspflichtig.

Nach § 11a Absatz 2 BStatG sind alle Unternehmen und Betriebe verpflichtet, ihre Meldungen auf elektronischem Weg an die statistischen Ämter zu übermitteln. Hierzu sind die von den statistischen Ämtern zur Verfügung gestellten Online-Verfahren zu nutzen. Im begründeten Einzelfall kann eine zeitlich befristete Ausnahme von der Online-Meldung vereinbart werden. Dies ist auf formlosen Antrag möglich. Die Pflicht, die erforderlichen Auskünfte zu erteilen, bleibt jedoch weiterhin bestehen.

Nach § 6 Absatz 3 BeherbStatG besteht für Unternehmen deren Inhaberinnen/Inhaber Existenzgründerinnen/Existenzgründer sind, im Kalenderjahr der Betriebseröffnung keine Auskunftspflicht. In den beiden folgenden Kalenderjahren besteht dann keine Auskunftspflicht, wenn das Unternehmen im jeweils letzten abgeschlossenen Geschäftsjahr Umsätze in Höhe von weniger als 800 000 Euro erwirtschaftet hat. Gesellschaften können sich auf die Befreiung von der Auskunftspflicht berufen, wenn alle an der Gesellschaft Beteiligten Existenzgründerinnen/Existenzgründer sind. Existenzgründerinnen/Existenzgründer sind natürliche Personen, die eine gewerbliche oder freiberufliche Tätigkeit in Form einer Neugründung, einer Übernahme oder einer tätigen Beteiligung aus abhängiger Beschäftigung oder aus der Nichtbeschäftigung heraus aufnehmen, § 6 Absatz 4 BeherbStatG. Existenzgründerinnen/Existenzgründer, die von ihrem Recht, keine Auskunft zu erteilen, Gebrauch machen wollen, haben das Vorliegen der vorgenannten Voraussetzungen nachzuweisen. Es steht ihnen jedoch frei, die Auskünfte zu erteilen.

Erteilen Auskunftspflichtige keine, keine vollständige, keine richtige oder nicht rechtzeitig Auskunft, können sie zur Erteilung der Auskunft mit einem Zwangsgeld angehalten werden.

¹ Den Wortlaut der nationalen Rechtsvorschriften in der jeweils geltenden Fassung finden Sie unter <https://www.gesetze-im-internet.de/>.

² Die Rechtsakte der EU in der jeweils geltenden Fassung und in deutscher Sprache finden Sie auf der Internetseite des Amtes für Veröffentlichungen der Europäischen Union unter <https://eur-lex.europa.eu/>.

Darüber hinaus handelt gem. § 23 BStatG ordnungswidrig, wer

- vorsätzlich oder fahrlässig entgegen § 15 Absatz 1 Satz 2, Absatz 2 und 5 Satz 1 BStatG eine Auskunft nicht, nicht rechtzeitig, nicht vollständig oder nicht wahrheitsgemäß erteilt,
- entgegen § 15 Absatz 3 BStatG eine Antwort nicht in der vorgeschriebenen Form erteilt oder
- entgegen § 11a Absatz 2 Satz 1 BStatG ein dort genanntes Verfahren nicht nutzt.

Die Ordnungswidrigkeit kann mit einer Geldbuße bis zu fünftausend Euro geahndet werden.

Nach § 15 Absatz 7 BStatG hat eine Anfechtungsklage gegen die Aufforderung zur Auskunftserteilung keine aufschiebende Wirkung.

Geheimhaltung

Die erhobenen Einzelangaben werden nach § 16 BStatG grundsätzlich geheim gehalten. Nur in ausdrücklich gesetzlich geregelten Ausnahmefällen oder wenn die Auskunftgebenden eingewilligt haben, dürfen Einzelangaben übermittelt werden.

Eine Übermittlung von Einzelangaben ist grundsätzlich zulässig an:

- öffentliche Stellen und Institutionen innerhalb des statistischen Verbunds, die mit der Durchführung einer Bundes- oder europäischen Statistik betraut sind (z.B. die Statistischen Ämter der Länder, die Bundesbank, das Statistische Amt der Europäischen Union [Eurostat]),
- Dienstleister, zu denen ein Auftragsverhältnis besteht (z. B. ITZBund, Rechenzentren der Länder).

Nach § 7 BeherbStatG dürfen an die obersten Bundes- und Landesbehörden für die Verwendung gegenüber den gesetzgebenden Körperschaften und für Zwecke der Planung, jedoch nicht für die Regelung von Einzelfällen, vom Statistischen Bundesamt und den statistischen Ämtern der Länder Tabellen mit statistischen Ergebnissen übermittelt werden, auch soweit Tabellenfelder nur einen einzigen Fall ausweisen.

Nach § 16 Absatz 6 BStatG ist es zulässig, den Hochschulen oder sonstigen Einrichtungen mit der Aufgabe unabhängiger wissenschaftlicher Forschung für die Durchführung wissenschaftlicher Vorhaben

1. Einzelangaben zu übermitteln, wenn die Einzelangaben so anonymisiert sind, dass sie nur mit einem unverhältnismäßig großen Aufwand an Zeit, Kosten und Arbeitskraft den Befragten oder Betroffenen zugeordnet werden können (faktisch anonymisierte Einzelangaben),
2. innerhalb speziell abgesicherter Bereiche des Statistischen Bundesamtes und der statistischen Ämter der Länder Zugang zu Einzelangaben ohne Name und Anschrift (formal anonymisierte Einzelangaben) zu gewähren, wenn wirksame Vorkehrungen zur Wahrung der Geheimhaltung getroffen werden.

Nach Artikel 7 Absatz 1 der Verordnung (EU) Nr. 557/2013 über den Zugang zu vertraulichen Daten für wissenschaftliche Zwecke darf Eurostat in seinen Räumen oder in den Räumen einer von Eurostat anerkannten Zugangseinrichtung für wissenschaftliche Zwecke Einzelangaben ohne Name und Anschrift zugänglich machen. Nach Artikel 7 Absatz 2 der Verordnung darf Eurostat darüber hinaus Einzelangaben für wissenschaftliche Zwecke weitergeben, wenn diese so verändert wurden, dass die Gefahr einer Identifizierung der statistischen Einheit auf ein angemessenes Maß verringert wurde. Der Zugang nach Absatz 2 kann gewährt werden, sofern in der den Zugang beantragenden Forschungseinrichtung geeignete Sicherheitsmaßnahmen getroffen wurden.

Die Pflicht zur Geheimhaltung besteht auch für Personen, die Einzelangaben erhalten.

Hilfsmerkmale, Identnummer, Löschung, Statistikregister

Name und Anschrift des Beherbergungsbetriebes sowie Name und Telefonnummer oder E-Mail-Adresse der für Rückfragen zur Verfügung stehenden Person sind Hilfsmerkmale, die lediglich der technischen Durchführung der Erhebung dienen. Angaben zu den Erhebungsmerkmalen werden solange verarbeitet und gespeichert, wie dies zur Erfüllung der gesetzlichen Verpflichtungen erforderlich ist.

Name und Anschrift des Betriebes sowie die Identnummer werden im Unternehmensregister für statistische Zwecke (Statistikregister) gespeichert (§ 13 Absatz 1 BStatG in Verbindung mit § 1 Absatz 1 Statistikregistergesetz). Die verwendete Identnummer dient der Unterscheidung der in die Erhebung einbezogenen Betriebe sowie der rationellen Aufbereitung und besteht aus einer frei vergebenen laufenden Nummer. Die Identnummer darf in den Datensätzen mit den Angaben zu den Erhebungsmerkmalen bis zu 30 Jahre aufbewahrt werden. Danach wird sie gelöscht.

Rechte der Betroffenen, Kontaktdaten der Datenschutzbeauftragten, Recht auf Beschwerde

Die Auskunftgebenden, deren personenbezogene Angaben verarbeitet werden, können

- eine Auskunft nach Artikel 15 DS-GVO,
- die Berichtigung nach Artikel 16 DS-GVO,
- die Löschung nach Artikel 17 DS-GVO sowie
- die Einschränkung der Verarbeitung nach Artikel 18 DS-GVO

der jeweils sie betreffenden personenbezogenen Angaben beantragen oder der Verarbeitung ihrer personenbezogenen Angaben nach Artikel 21 DS-GVO widersprechen.

Sollte von den oben genannten Rechten Gebrauch gemacht werden, prüft die zuständige öffentliche Stelle, ob die gesetzlichen Voraussetzungen hierfür erfüllt sind. Die antragstellende Person wird gegebenenfalls aufgefordert, ihre Identität nachzuweisen, bevor weitere Maßnahmen ergriffen werden.

Fragen und Beschwerden über die Einhaltung datenschutzrechtlicher Bestimmungen können jederzeit an die behördlichen Datenschutzbeauftragten der Statistischen Ämter des Bundes und der Länder oder an die jeweils zuständigen Datenschutzaufsichtsbehörden gerichtet werden. Deren Kontaktdaten finden Sie unter

<https://www.statistikportal.de/de/datenschutz>

Monatserhebung im Tourismus

HOT

– Hotellerie –

Erläuterungen zum Fragebogen

1 Zahl der tatsächlich angebotenen Betten

Bitte geben Sie hier die Gesamtzahl der Betten an, die am letzten Öffnungstag des Berichtsmonats zur Beherbergung von Gästen zur Verfügung standen. Die Anzahl der Betten entspricht dabei der Anzahl der Personen, die bei Normalbelegung gleichzeitig hätten übernachten können. Doppelbetten zählen dabei als zwei Schlafgelegenheiten. Klappbetten, Schlafcouchen und -sofas, die regulär als Schlafgelegenheit angeboten werden, gehören auch dazu. Nicht zu berücksichtigen sind behelfsmäßige Schlafgelegenheiten (z. B. Zustellbetten, Kinderbetten), bei deren Benutzung lediglich ein Aufschlag zum Übernachtungspreis berechnet wird.

2 Zahl der Gästezimmer am 31. Juli

Diese Frage ist nur für den Berichtsmonat Juli auszufüllen. Bitte geben Sie hier die Gesamtzahl der Zimmer an, die am 31. Juli zur Beherbergung von Gästen zur Verfügung standen. Als Gästezimmer gilt eine aus einem Raum oder einer Gruppe von Räumen bestehende Einheit, die eine unteilbare Mieteinheit in einem Beherbergungsbetrieb bildet. In diesem Sinne wird eine Ferienwohnung als eine Einheit (ein Gästezimmer) gezählt.

3 Zahl der angebotenen Gästezimmertage

Bitte geben Sie hier das Produkt aus der Zahl der angebotenen Zimmer und der Zahl der geöffneten Tage des Betriebs im Berichtsmonat an.

Beispiel: Ein Betrieb hat 30 Tage geöffnet und an jedem dieser Tage alle seine 50 Gästezimmer angeboten.
 Berechnung: 50 Gästezimmer x 30 Tage = 1 500 angebotene Zimmertage

4 Zahl der belegten Gästezimmertage (Roomnights)

Bitte geben Sie hier die Gesamtzahl der belegten Zimmertage aller Gästezimmer im Berichtsmonat an.

Beispiel: Ein Betrieb hat im Berichtsmonat 50 Gästezimmer angeboten. Davon war Zimmer Nr. 1 an 25 Tagen belegt, Zimmer Nr. 2 an 20 Tagen, Zimmer Nr. 3 an 30 Tagen usw.

Berechnung: 25 + 20 + 30 + ... = Anzahl der belegten Zimmertage

5 Auslastung der Gästezimmer

Bitte geben Sie die Auslastung der Gästezimmer im Berichtsmonat in Prozent an. Sollte Ihnen diese Angabe nicht bereitstehen, ist die manuelle Erfassung der Angaben unter C2 und C3 erforderlich.

Berechnung: Belegte Zimmertage/angebotene Zimmertage x 100 = Auslastung der Gästezimmer

6 Angaben zu einer vorübergehenden Schließung beziehungsweise Wiedereröffnung des Betriebes

Zur Klärung der Berichtspflicht und zur Vermeidung von Rückfragen bitten wir Sie, uns Angaben über eine vorübergehende Schließung Ihres Betriebes, z. B. wegen Betriebsferien oder saisonbedingter Betriebsruhe, zu machen. Bitte geben Sie hier auch das Datum der beabsichtigten Wiedereröffnung an. Dies hat den Zweck, dass Sie in der Zwischenzeit nicht monatlich Fehlanzeige melden müssen.

7 Abmeldung

Falls der Betrieb gewerberechtlich ganz abgemeldet worden ist, bitten wir um die Übermittlung einer behördlichen Bestätigung, z. B. in Form der Gewerbeabmeldung an eine der angegebenen Kontaktmöglichkeiten.

8 Beherbergungsleistung im Berichtsmonat: Anzahl der Ankünfte und Übernachtungen

Bitte tragen Sie in der Spalte „Ankünfte“ die Zahl der im Berichtsmonat angekommenen Gäste ein. Die aus dem Vormonat noch anwesenden Gäste werden hier nicht berücksichtigt. Tagesgäste werden nicht erfasst.

In der Spalte „Übernachtungen“ tragen Sie bitte alle Übernachtungen ein, sowohl die der im Berichtsmonat angekommenen als auch der aus dem Vormonat noch anwesenden Gäste.

Beispiel: Familie Mustermann aus Wiesbaden kommt mit 3 Personen am 25. Juli an und reist am 6. August wieder ab. Dann sind folgende Zahlen einzutragen:

- Berichtsmonat Juli
 Zeile Deutschland
 3 Ankünfte und 21 Übernachtungen
 (3 Gäste mit je 7 Übernachtungen)
- Berichtsmonat August
 Zeile Deutschland
 0 Ankünfte und 15 Übernachtungen
 (3 Gäste mit je 5 Übernachtungen)

Sofern im Berichtsmonat keine Ankünfte und Übernachtungen zu verzeichnen waren, ist die Abgabe einer Fehlanzeige erforderlich.

9 Wohnsitz der Gäste

Entscheidend ist der ständige Wohnsitz oder ständige Aufenthaltsort der Gäste, unabhängig von deren Staatsangehörigkeit.

10 Einschließlich Liechtenstein

11 Albanien, Andorra, Bosnien und Herzegowina, Guernsey, Isle of Man, Jersey, Kosovo, Mazedonien, Moldawien, Monaco, Montenegro, San Marino, Serbien, Spitzbergen, Vatikanstadt, Weißrussland

- 12** Ägypten, Algerien, Angola, Äquatorialguinea, Äthiopien, Benin, Botswana, Burkina Faso, Burundi, Demokratische Republik Kongo, Dschibuti, Elfenbeinküste, Eritrea, Gabun, Gambia, Ghana, Guinea, Guinea-Bissau, Kamerun, Kap Verde, Kenia, Komoren, Kongo, Lesotho, Liberia, Libyen, Madagaskar, Malawi, Mali, Marokko, Mauretanien, Mauritius, Mayotte, Mosambik, Namibia, Niger, Nigeria, Ruanda, Sambia, São Tomé und Príncipe, Senegal, Seychellen, Sierra Leone, Simbabwe, Somalia, Süd Sudan, Sudan, Swasiland, Tansania, Togo, Tschad, Tunesien, Uganda, Westsahara, Zentralafrikanische Republik
- 13** Anguilla, Antigua und Barbuda, Aruba, Bahamas, Barbados, Belize, Cayman Inseln, Costa Rica, Dominica, Dominikanische Republik, El Salvador, Grenada, Guatemala, Haiti, Honduras, Jamaika, Jungferninseln, Kuba, Mexiko, Montserrat, Nicaragua, Panama, Puerto Rico, Saint-Barthélemy, Saint Kitts und Nevis, Saint Lucia, Saint Martin, Saint Vincent und die Grenadinen, Trinidad und Tobago, Turks- und Caicosinseln
- 14** Argentinien, Bolivien, Chile, Ecuador, Falklandinseln, Guyana, Kolumbien, Paraguay, Peru, Suriname, Uruguay, Venezuela
- 15** Bermuda, Grönland, Saint Pierre und Miquelon
- 16** Bahrain, Irak, Katar, Kuwait, Oman, Saudi-Arabien, Vereinigte Arabische Emirate
- 17** Afghanistan, Armenien, Aserbaidshan, Bangladesch, Bhutan, Brunei, Georgien, Indonesien, Iran, Jemen, Jordanien, Kambodscha, Kasachstan, Kirgisistan, Laos, Libanon, Macau, Malaysia, Malediven, Mongolei, Myanmar, Nepal, Nordkorea, Osttimor, Pakistan, Palästina, Philippinen, Singapur, Sri Lanka, Syrien, Tadschikistan, Thailand, Turkmenistan, Usbekistan, Vietnam
- 18** Amerikanisch Samoa, Antarktis, Cookinseln, Fidschi, Französisch-Polynesien, Französische Süd- und Antarktisgebiete, Guam, Heard und McDonaldinseln, Kiribati, Kokosinseln, Marshallinseln, Mikronesien, Nauru, Neukaledonien, Neuseeland, Norfolkinsel, Niue, Nördliche Marianen, Palau, Papua-Neuguinea, Pitcairnsinseln, Salomonen, Samoa, Südgeorgien und die Südlichen Sandwichinseln, Tokelau, Tonga, Tuvalu, Vanuatu, Wallis und Futuna, Weihnachtsinsel

FÜR IHRE UNTERLAGEN

Veröffentlichungen im Statistischen Landesamt Sachsen-Anhalt

Im Monat Dezember 2019 erschienen

Bestell-Nr.	Kennziffer/Periodizität	Titel	Preis Print (in EUR)
1 Z 0 01 ¹	Z	Statistisches Jahrbuch 2019	30,00
1 Z 0 03	Z	Statistisches Monatsheft 12/2019	5,50
2 V 0 07	V	Verzeichnis Allgemeinbildende Schulen Stand: August 2019	11,00
3 A 3 01	A III j/18	Wanderungen und Wanderungsströme Jahr 2018	8,00
3 C 1 02	C I j/19	Bodennutzung in landwirtschaftlichen Betrieben Stand: Mai 2019 Endgültige Ergebnisse	2,50
3 E 2 01	E II m-9/19	Umsatz, Tätige Personen, Auftragseingang und Auftragsbestand im Baugewerbe September 2019	2,50
3 E 4 03	E IV j/18	Erhebung über die Energieverwendung der Betriebe des Verarbeitenden Gewerbes sowie im Bergbau und der Gewinnung von Steinen und Erden Jahr 2018	5,00
3 G 1 01	G I m-8/19	Entwicklung von Umsatz und Beschäftigten im Einzelhandel vorläufige Ergebnisse August 2019	2,00
3 G 1 01	G I m-9/19	Entwicklung von Umsatz und Beschäftigten im Einzelhandel vorläufige Ergebnisse September 2019	2,00
3 G 4 02	G IV m-8/19	Entwicklung von Umsatz und Beschäftigten im Gastgewerbe vorläufige Ergebnisse August 2019	2,00
3 G 4 02	G IV m-9/19	Entwicklung von Umsatz und Beschäftigten im Gastgewerbe vorläufige Ergebnisse September 2019	2,00
3 G 4 01	G IV m-8/19	Gäste und Übernachtungen im Reiseverkehr, Beherbergungskapazität August 2019, Januar bis August 2019, Vorläufige Ergebnisse	6,00
3 H 2 01	H II m-5/19	Binnenschifffahrt Mai 2019	4,00
3 K 5 01	K j/18	Jugendhilfe: Erzieherische Hilfen, Eingliederungshilfe für seelisch behinderte junge Menschen, Hilfe für junge Volljährige, Auszahlungen und Einzahlungen Jahr 2018	8,00
3 L 2 01	L II vj-3/19	Gemeindefinanzen: Einzahlungen und Auszahlungen, Schuldenstände Kassenstatistik 01.01.2019 – 30.09.2019, Schuldenstatistik 30.09.2019	14,50
3 L 2 03	L II j/18	Realsteuervergleich: Realsteuern und kommunale Steuerbeteiligung Jahr 2018	13,50
3 M 1 01	M I vj-3/19	Verbraucherpreisindex September 2019	5,00

Alle Veröffentlichungen stehen kostenfrei als PDF-Datei zum Download unter <https://statistik.sachsen-anhalt.de> zur Verfügung. Bei einer Bestellung ersetzen Sie bitte die erste Stelle der Bestellnummer durch eine „6“.

¹ zuzüglich Versandkosten

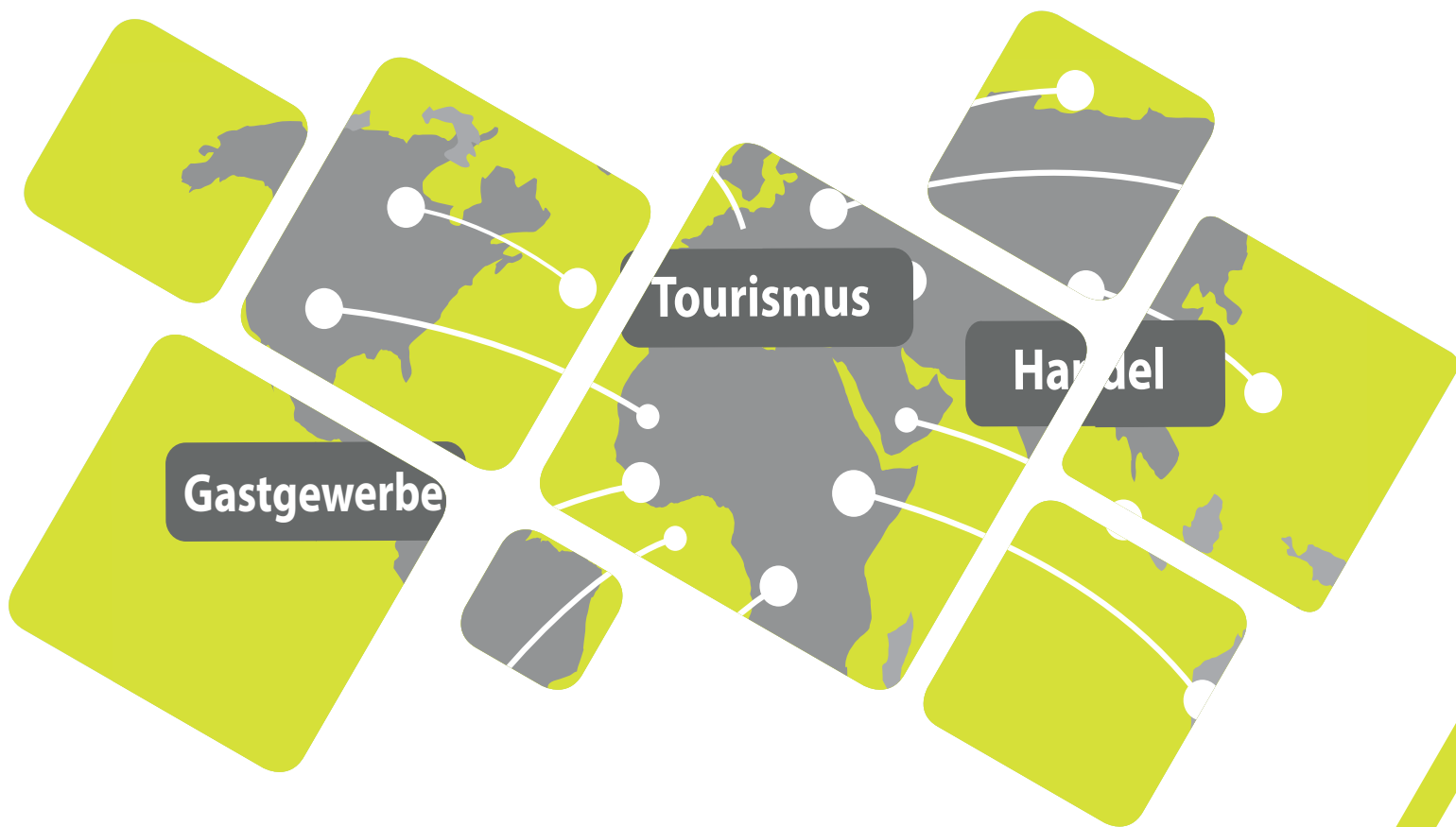

Bestellnummer: 3G401

<https://statistik.sachsen-anhalt.de>



G IV
m-9/19