



Tourismus, Gastgewerbe

Gäste und Übernachtungen
im Reiseverkehr,
Beherbergungskapazität

März 2019
Januar bis März 2019
Vorläufige Ergebnisse

2019

1
2
3
4
5
6
7
8
9
10
11
12



SACHSEN-ANHALT

Statistisches Landesamt

Herausgabemonat Juli 2019

Inhaltliche Verantwortung:

Dezernat Handel, Gastgewerbe, Dienstleistung, Verkehr
Frau Pekel Telefon: 0345 2318-404

Pressesprecherin/Dezernatsleiterin Öffentlichkeitsarbeit:

Frau Richter-Grünewald Telefon: 0345 2318-702

Informations- und Auskunftsdienst:

Frau Hannemann	Telefon: 0345 2318-777
Frau Heyl	Telefon: 0345 2318-716
Frau Booch	Telefon: 0345 2318-715
	Telefax: 0345 2318-913
	E-Mail: info@stala.mi.sachsen-anhalt.de
	Internet: https://statistik.sachsen-anhalt.de

Vertrieb:

Telefon: 0345 2318-718
E-Mail: shop@stala.mi.sachsen-anhalt.de

**Bibliothek und
Besucherdienst:**

Merseburger Straße 2
Montag - Freitag: 8.00 Uhr - 12.00 Uhr
Telefon: 0345 2318-714
E-Mail: bibliothek@stala.mi.sachsen-anhalt.de

**Schriftliche
Bestellungen an:**

Statistisches Landesamt Sachsen-Anhalt
Öffentlichkeitsarbeit
Postfach 20 11 56
06012 Halle (Saale)

Herausgeber:

Statistisches Landesamt Sachsen-Anhalt

© Statistisches Landesamt Sachsen-Anhalt, Halle (Saale) 2019
Auszugsweise Vervielfältigung und Verbreitung mit Quellenangabe gestattet.

Bezug: Preis: 6,00 Euro - Bestell-Nr.: 3G401
kostenfrei als PDF-Datei verfügbar - Bestell-Nr.: 6G401

Bildquelle: [Pixabay.com/OpenClipart-Vectors](https://pixabay.com/de/vectors/3d-geometrische-Formen/)

Statistischer Bericht

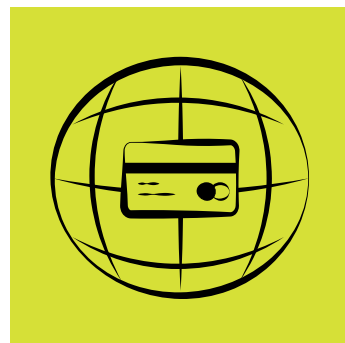

Tourismus, Gastgewerbe

Gäste und Übernachtungen
im Reiseverkehr,
Beherbergungskapazität

März 2019
Januar bis März 2019
Vorläufige Ergebnisse

Land Sachsen-Anhalt

Inhaltsverzeichnis

	Seite
Vorbemerkungen	4
<u>Grafische Darstellungen</u>	
Zuordnung der Kreise zu Reisegebieten im Land Sachsen-Anhalt	9
Ankünfte in den Beherbergungsbetrieben (einschl. Camping) in Sachsen-Anhalt in Sachsen-Anhalt seit März 2016	10
Übernachtungen in den Beherbergungsbetrieben (einschl. Camping) in Sachsen-Anhalt seit März 2016	10
Anteile der Betriebsarten an den Übernachtungen in den Beherbergungsbetrieben des Landes Sachsen-Anhalt im Monat März 2019	11
Stellplätze und Übernachtungen auf Campingplätzen in Sachsen-Anhalt seit März 2016	11
<u>Zeitreihen</u>	
1. Ergebnisse der Beherbergungsstatistik (einschl. Camping) Sachsen-Anhalts 1993 - 2019	12
2. Ergebnisse der Beherbergungsstatistik (ohne Camping) Sachsen-Anhalts 1993 - 2019	13
<u>Kreise</u>	
3. Beherbergungsbetriebe (einschl. Camping), Schlafgelegenheiten und Auslastung der Kapazitäten nach Kreisen im Monat März 2019, Januar bis März 2019	14
4. Ankünfte, Übernachtungen und Aufenthaltsdauer der Gäste in Beherbergungs- betrieben (einschl. Camping) nach Kreisen und zusammengefassten Gästegruppen im Monat März 2019, Januar bis März 2019	15
5. Ankünfte, Übernachtungen und Aufenthaltsdauer der Gäste in Beherbergungs- betrieben der Hotellerie (Hotels, Hotels garnis, Gasthöfe und Pensionen) nach Kreisen und zusammengefassten Gästegruppen im Monat März 2019, Januar bis März 2019	16
<u>Reisegebiete</u>	
6. Beherbergungsbetriebe (einschl. Camping), Schlafgelegenheiten und Auslastung der Kapazitäten nach Reisegebieten und Betriebsarten im Monat März 2019, Januar bis März 2019	17

7. Ankünfte, Übernachtungen und Aufenthaltsdauer der Gäste in Beherbergungsbetrieben (einschl. Camping) nach Reisegebieten, Betriebsarten und zusammengefassten Gästegruppen
im Monat März 2019, Januar bis März 2019 20
8. Ankünfte, Übernachtungen und Aufenthaltsdauer der Gäste in Beherbergungsbetrieben (einschl. Camping) nach Reisegebieten und Herkunftsländern
im Monat März 2019, Januar bis März 2019 32

Gemeinden

9. Beherbergungsbetriebe (einschl. Camping), darunter Hotels (ohne Hotels garnis), Schlafgelegenheiten und Auslastung der Kapazitäten für ausgewählte Gemeinden und touristische Zielorte
im Monat März 2019, Januar bis März 2019 44
10. Ankünfte, Übernachtungen und Aufenthaltsdauer der Gäste in Beherbergungsbetrieben (einschl. Camping), darunter Hotels (ohne Hotels garnis) für ausgewählte Gemeinden und touristische Zielorte
im Monat März 2019, Januar bis März 2019 47

Gemeindegruppen

11. Beherbergungsbetriebe (einschl. Camping), Schlafgelegenheiten und Auslastung der Kapazitäten nach Gemeindegruppen
im Monat März 2019, Januar bis März 2019 50
12. Ankünfte, Übernachtungen und Aufenthaltsdauer der Gäste in Beherbergungsbetrieben (einschl. Camping) nach Gemeindegruppen
im Monat März 2019, Januar bis März 2019 50

Stellplätze Camping

13. Campingplätze mit Urlaubscamping und deren Stellplatzkapazitäten nach Reisegebieten und Kreisen
im Monat März 2019 51

Vorbemerkungen

Rechtsgrundlagen

Rechtsgrundlagen für die Durchführung der monatlichen Beherbergungsstatistik sind

- das Beherbergungsstatistikgesetz (Beherb StatG) vom 22. Mai 2002 (BGBl. I S. 1642), zuletzt geändert durch Artikel 11 des Gesetzes vom 28. Juli 2015 (BGBl. I S. 1400) in Verbindung mit
- dem Bundesstatistikgesetz i. d. F. der Bek. vom 20. Oktober 2016 (BGBl. I S. 2394), geändert durch Artikel 10 Abs. 5 des Gesetzes vom 30. Oktober 2017 (BGBl. I S. 3618)
- der Verordnung (EU) Nr. 692/2011 des Europäischen Parlaments und des Rates über die europäische Tourismusstatistik und zur Aufhebung der Richtlinie 95/57/EG des Rates (ABl. L 192 vom 22.07.2011, S. 17).

Hiernach sind zu erfassen:

1. Zahl der Ankünfte und Übernachtungen von Gästen im Reiseverkehr; bei Gästen mit Wohnsitz oder gewöhnlichem Aufenthalt außerhalb Deutschlands wird auch das Herkunftsland erfragt.
2. Die Anzahl der im Berichtsmonat angebotenen Gästebetten sowie die Anzahl der Stellplätze auf Campingplätzen für Urlaubscamping.
3. Bei Hotels, Gasthöfen, Pensionen und Hotels garnis zusätzlich die Anzahl der Gästezimmer jeweils zum 31. Juli eines Jahres.
4. Bei Hotels, Gasthöfen, Pensionen und Hotels garnis mit mindestens 25 Zimmern die Anzahl der angebotenen und der belegten Gästezimmertage.

Methodik

Beherbergung im Reiseverkehr:

Unterbringung von Personen, die sich nicht länger als ein Jahr ohne Unterbrechung an einem anderen Ort als ihrem gewöhnlichen Wohnsitz aufhalten. Der vorübergehende Ortswechsel kann durch Urlaub und Freizeitaktivitäten aber auch durch die Wahrnehmung privater und geschäftlicher Kontakte, den Besuch von Tagungen und Fortbildungsveranstaltungen, Maßnahmen zur Wiederherstellung der Gesundheit oder sonstige Gründe veranlasst sein.

Zum Berichtskreis der monatlichen Beherbergungsstatistik gehören Betriebe, die nach Einrichtung und Zweckbestimmung dazu dienen, mindestens zehn Gäste gleichzeitig vorübergehend zu beherbergen. Bei Campingplätzen müssen mindestens zehn Stellplätze vorhanden sein. Auskunftspflichtig sind die Inhaber/-innen oder die Leiter/-innen des Beherbergungsbetriebes.

Erhebungsmerkmale

Ankünfte:

Zahl der Anmeldungen von Gästen in einem Beherbergungsbetrieb innerhalb des Berichtszeitraums, die zum vorübergehenden Aufenthalt eine Schlafgelegenheit belegten.

Durchschnittliche Aufenthaltsdauer:

Rechnerischer Wert, der sich aus dem Verhältnis der Übernachtungen zur Anzahl der Ankünfte ergibt. Sie kann zum Beispiel in Orten mit Vorsorge- und Rehabilitationskliniken (Reha-Kliniken) rechnerisch höher sein als die Zahl der Kalendertage des Berichtszeitraums, da sich in solchen Beherbergungsbetrieben manche Gäste und Patienten mehr als einen Kalendermonat aufhalten.

Berechnung der durchschnittlichen Aufenthaltsdauer:

$$\frac{\text{Übernachtungen}}{\text{Ankünfte}}$$

Durchschnittliche Auslastung:

Rechnerischer Wert, der die Inanspruchnahme der Schlafgelegenheiten in einem Berichtszeitraum ausdrückt. Die prozentuale Angabe wird ermittelt, indem die Zahl der Übernachtungen durch die so genannten „Bettentage“ geteilt wird. Letztere sind das Produkt aus angebotenen Schlafgelegenheiten und der Zahl der Tage, an denen die Betriebe im Berichtszeitraum tatsächlich geöffnet hatten.

Berechnung der durchschnittlichen Auslastung:

$$\left(\frac{\text{Übernachtungen}}{\text{angebotene Bettentage}} \right) \times 100$$

Gästezimmer:

Als Gästezimmer gilt eine Einheit, die aus einem Raum oder einer Gruppe von Räumen besteht, die eine unteilbare Mieteinheit in einem Beherbergungsbetrieb bilden. Bei den Gästezimmern kann es sich um Einzel-, Doppel- oder Mehrbettzimmer handeln, je nachdem, ob sie zur dauerhaften Beherbergung von einer, zwei oder mehr Personen eingerichtet sind. Die Zahl der Gästezimmer wird einmal im Jahr zum Stichtag 31. Juli erhoben. Gezählt werden die an diesem Stichtag tatsächlich zur Verfügung stehenden Gästezimmer. Zimmer, die von Mitarbeitern des Betriebes genutzt werden, zählen nicht als Gästezimmer.

Ein Appartement ist eine spezielle Art von Gästezimmer. Es besteht aus einem oder mehreren Räumen mit Küche, separatem Bad und/oder Toilette.

Herkunftsländer:

Für die Zuordnung ist grundsätzlich der ständige Wohnsitz oder gewöhnliche Aufenthalt der Gäste maßgebend, nicht dagegen deren Staatsangehörigkeit bzw. Nationalität.

Schlafgelegenheiten:

Anzahl der Betten, die in einem Betrieb zur Beherbergung von Gästen zur Verfügung stehen. Doppelbetten zählen dabei als zwei Schlafgelegenheiten. Im Campingbereich wird gemäß einer Vorgabe der Europäischen Kommission ein Stellplatz mit vier Schlafgelegenheiten gleichgesetzt.

Übernachtungen:

Zahl der Übernachtungen von Gästen, die im Berichtszeitraum in einem Beherbergungsbetrieb ankamen oder seit dem vorherigen Berichtszeitraum dort noch anwesend waren.

Gliederungsmerkmale

Betriebsarten:

Die fachliche Gliederung der Beherbergungsbetriebe erfolgt auf Grundlage der „Klassifikation der Wirtschaftszweige, Ausgabe 2008“ (WZ 2008). Die Beherbergungsstatistik erstreckt sich auf den Wirtschaftszweig Beherbergung nach Abteilung 55 der WZ 2008, auf Vorsorge- und Rehabilitationskliniken sowie Schulungsheime.

Unterschieden werden

Hotels, Gasthöfe, Pensionen (Hotellerie)

Hotels: Beherbergungsstätten, die allgemein zugänglich sind und in denen ein Restaurant – auch für Passanten – vorhanden ist. Außerdem stehen in der Regel weitere Einrichtungen oder Räume für unterschiedliche Zwecke (Konferenzen, Seminare, Sport, Freizeit, Erholung) zur Verfügung.

Hotels garnis: Beherbergungsstätten, die allgemein zugänglich sind und in denen als Mahlzeit höchstens ein Frühstück angeboten wird.

Gasthöfe: Beherbergungsstätten, die allgemein zugänglich sind und in denen, außer dem auch für Passanten zugänglichen Gastraum, in der Regel keine weiteren Aufenthaltsräume zur Verfügung stehen.

Pensionen: Beherbergungsstätten, die allgemein zugänglich sind und in denen Speisen und Getränke nur an Hausgäste abgegeben werden.

Ferienunterkünfte und ähnliche Beherbergungsstätten

Erholungs- und Ferienheime: Beherbergungsstätten, die nur bestimmten Personengruppen, z. B. Mitgliedern eines Vereins oder einer Organisation, Beschäftigten eines Unternehmens, Kindern, Müttern, Betreuten sozialer Einrichtungen zugänglich sind und in denen Speisen und Getränke nur an Hausgäste abgegeben werden.

Ferienzentren: Beherbergungsstätten, die allgemein zugänglich sind und dazu dienen, wahlweise unterschiedliche Wohn- und Aufenthaltsmöglichkeiten sowie gleichzeitig Freizeiteinrichtungen in Verbindung mit Einkaufsmöglichkeiten und persönlichen Dienstleistungen zum vorübergehenden Aufenthalt anbieten. Als Mindestausstattung gilt das Vorhandensein von Hotelunterkunft und anderen Wohngelegenheiten auch mit Kochgelegenheit, einer Gaststätte, von Einkaufsmöglichkeiten zur Deckung des täglichen Bedarfs und des Freizeitbedarfs sowie von Einrichtungen für persönliche Dienstleistungen, z. B. Massageeinrichtungen, Solarium, Sauna, Friseur und zur aktiven Freizeitgestaltung, wie z. B. Schwimmbad, Tennis-, Tischtennis-, Minigolf- oder Trimm-Dich-Anlagen.

Ferienhäuser, -wohnungen: Beherbergungsstätten, die allgemein zugänglich sind und in denen Speisen und Getränke nicht abgegeben werden, aber eine Kochgelegenheit vorhanden ist.

Jugendherbergen und Hütten: Beherbergungsstätten, die in der Regel eine einfache Ausstattung aufweisen und vorzugsweise Jugendlichen oder Angehörigen der sie tragenden Organisation, z. B. ein Wanderverein, zur Verfügung stehen. Speisen und Getränke werden nur an Hausgäste abgegeben.

Campingplätze: Abgegrenzte Gelände, die jedermann zum vorübergehenden Aufstellen von mitgebrachten Wohnwagen, Reise- bzw. Wohnmobilen oder Zelten zugänglich sind. Im Rahmen der Monatserhebung im Tourismus werden nur Campingplätze berücksichtigt, die Urlaubscamping anbieten, nicht aber so genannte Dauercampingplätze. Die Unterscheidung zwischen Urlaubs- und Dauercamping knüpft an die vertraglich vereinbarte Dauer der Campingplatzbenutzung an. Im Urlaubscamping wird der Stellplatz in der Regel für die Dauer von Tagen oder Wochen gemietet, im Dauercamping dagegen zumeist auf Monats- oder Jahresbasis.

Sonstige tourismusrelevante Unterkünfte

Vorsorge- und Rehabilitationskliniken: Beherbergungsbetriebe, die unter ärztlicher Leitung stehen und ausschließlich oder überwiegend Kurgästen zur Verfügung stehen. Als Kurgäste gelten Personen, die sich aufgrund einer ärztlichen Verordnung in der Klinik vorübergehend aufhalten. Das Ziel des Aufenthalts ist die Erhaltung oder Wiederherstellung der Gesundheit oder der Berufs- und Arbeitsfähigkeit sowie die Inanspruchnahme der allgemein angebotenen Kureinrichtungen außerhalb des Beherbergungsbetriebes.

Zu den Vorsorge- und Reha-Kliniken zählen auch Kinderheilstätten, Sanatorien, Kur- oder ähnliche Krankenhäuser (Fachabteilungen anderer Krankenhäuser).

Im Unterschied zur Krankenhausstatistik werden Vorsorge- und Reha-Kliniken in der Beherbergungsstatistik nur dann erfasst, wenn die dort untergebrachten Personen überwiegend in der Lage sind, während des vorübergehenden Aufenthalts die Klinik zu verlassen und die Tourismusangebote der Gemeinde in Anspruch zu nehmen.

Schulungsheime: Beherbergungsstätten mit einem Übernachtungsangebot die dazu dienen, Unterricht außerhalb des regulären Schul- und Hochschulsystems anzubieten und überwiegend der Erwachsenenbildung dienen.

Gemeindegruppen:

Zusammenfassung von Gemeinden oder Gemeindeteilen nach Art der staatlichen Anerkennung (z. B. als Mineral- und Moorbad, Luftkurort, Erholungsort), die aufgrund landesrechtlicher Vorschriften verliehen wurde. Gemeinden ohne Prädikat sind in der Gruppe „Sonstige Gemeinden“ enthalten.

Reisegebiete:

Gliederung nach nichtadministrativen Raumeinheiten, die in Zusammenarbeit mit dem zuständigen Ministerium des Landes erstellt wurde und sich im Wesentlichen an den Zuständigkeitsbereichen der regionalen Tourismusverbände und an naturräumlichen Gegebenheiten orientiert. Die aktuelle Zuordnung erfolgte im Juni 2009 rückwirkend zum 01.01.2009.

Winterhalbjahr/Sommerhalbjahr:

Das Sommerhalbjahr umfasst in der amtlichen Tourismusstatistik den Zeitraum von Mai bis Oktober. Entsprechend werden die Monate November bis April dem Winterhalbjahr zugeordnet.

Allgemeine Hinweise

Die Ergebnisse des laufenden Berichtsjahres sind **vorläufig**. Es werden die jeweils aktuellsten Angaben der Berichtseinheiten für den Berichtsmonat als auch für die Vormonate verwendet. Durch Rückkorrekturen kann die Summe der bereits veröffentlichten Monatsergebnisse vom aktuellen Ergebnis für den Jahresteil abweichen.

Ab 2014 erfolgte die Ausgliederung der Schullandheime und Schulungsheime aus der Betriebsart Erholungs- und Ferienheime und Zuordnung zu den Betriebsarten Jugendherbergen und Hütten oder Schulungsheime.

Aufgrund gesetzlicher Änderungen basieren die Ergebnisse ab 2012 auf Meldungen von Beherbergungsbetrieben mit mindestens zehn Schlafgelegenheiten sowie von Campingplätzen mit mindestens zehn Stellplätzen. Bis 2011 betraf es Betriebe mit mindestens neun Schlafgelegenheiten.

Die Erhebungsbögen zur vorliegenden Statistik sind in der PDF-Ausgabe dieses Berichtes enthalten.

Zeichenerklärung

- = nichts vorhanden
- . = Zahlenwert geheim zu halten
- x = Tabellenfach gesperrt, weil Aussagewert nicht sinnvoll (z.B. bei Vorjahresvergleichen ohne Basiswert oder programmtechnisch nicht möglich)
- ... = Angabe fällt später an
- ** = Veränderungsrate ist größer als 999 %

**Zuordnung der kreisfreien Städte und Landkreise
zu Reisegebieten im Land Sachsen-Anhalt**



Ankünfte in den Beherbergungsbetrieben einschließlich Camping in Sachsen-Anhalt seit März 2016

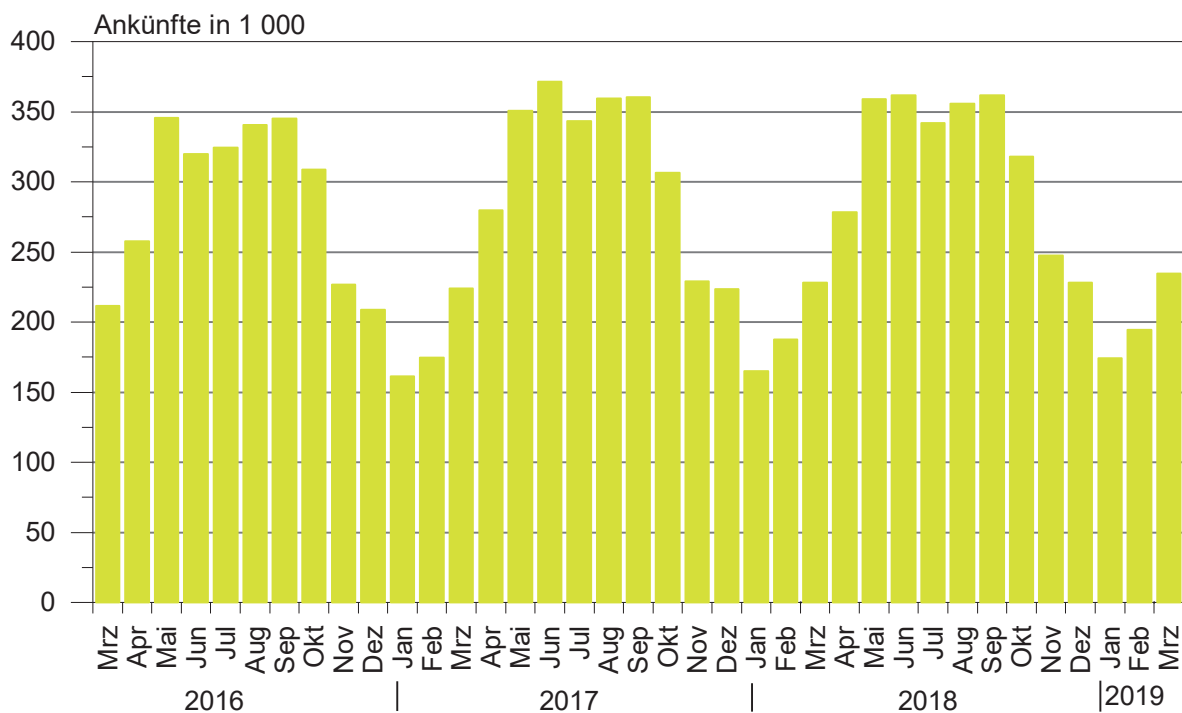

Übernachtungen in den Beherbergungsbetrieben einschließlich Camping in Sachsen-Anhalt seit März 2016

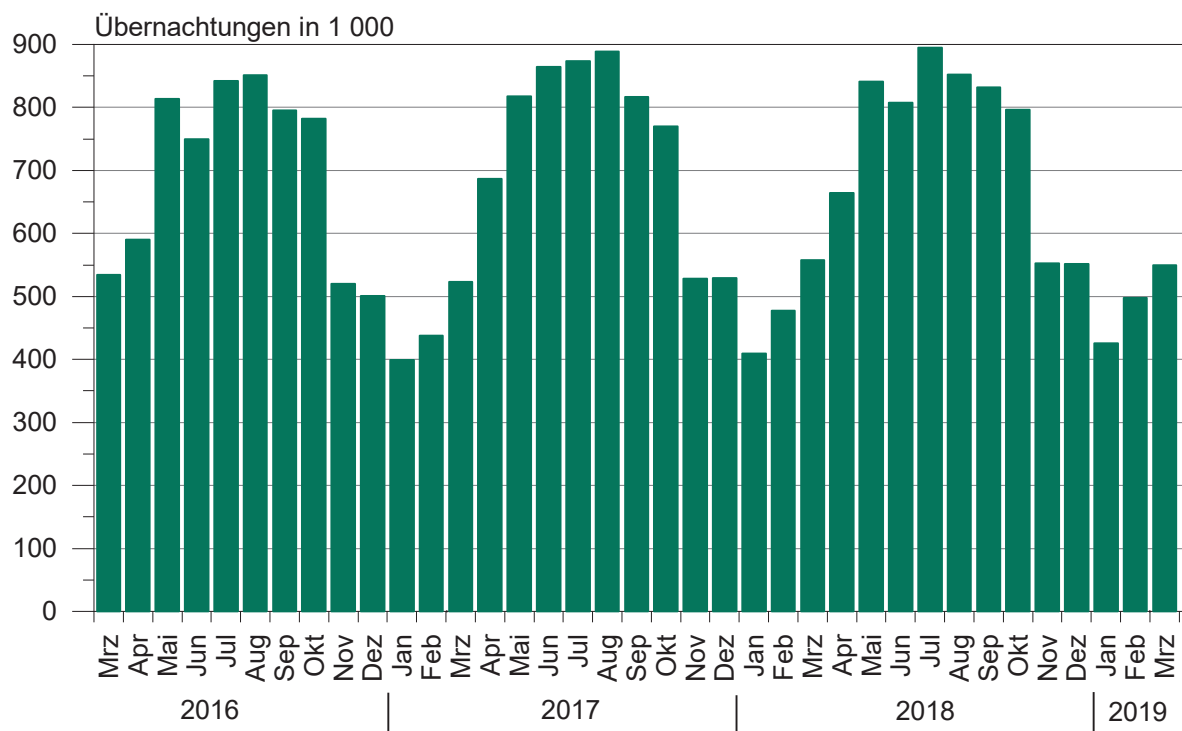

**Anteile der Betriebsarten an den Übernachtungen
in Beherbergungsbetrieben des Landes Sachsen-Anhalt
im Monat März 2019**

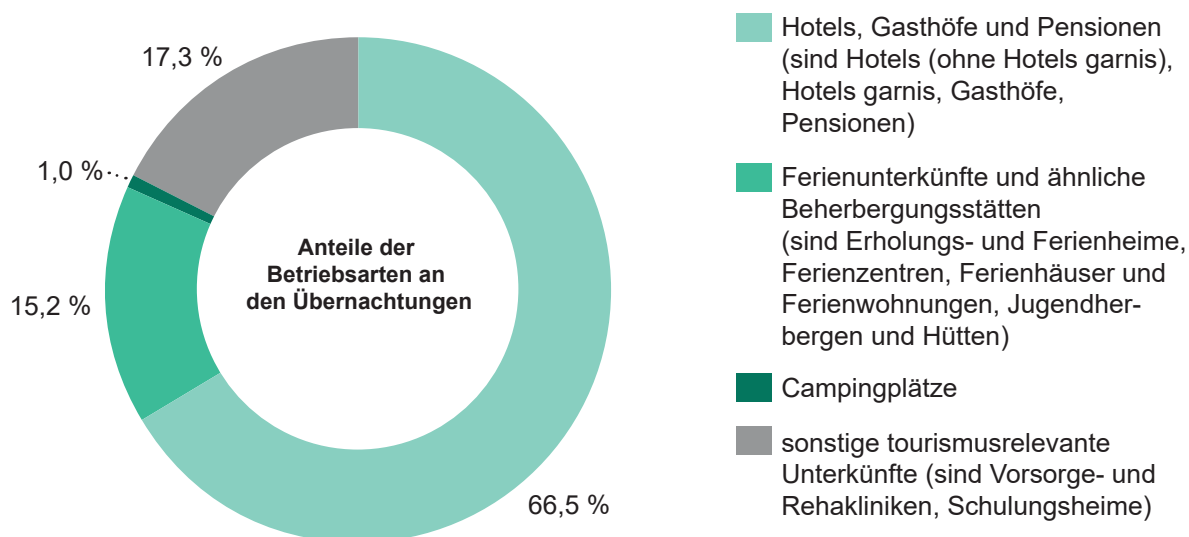

**Stellplätze und Übernachtungen auf Campingplätzen
in Sachsen-Anhalt seit März 2016**

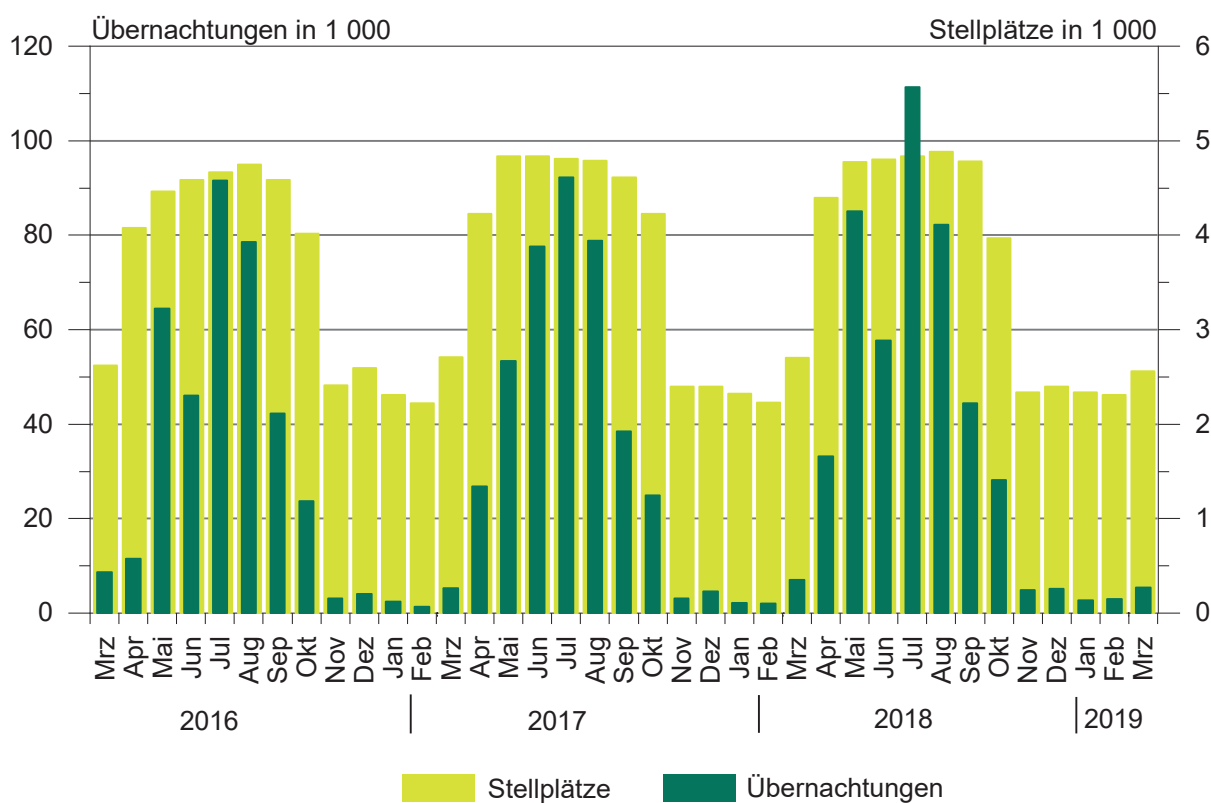

1. Ergebnisse der Beherbergungsstatistik (einschl.Camping) Sachsen-Anhalts 1993 - 2019

Jahr ¹ ----- Monat	Geöffnete Betriebe	Angebote Schlafgelegen- heiten ³	Durchschnittl. Auslastung der angebotenen Schlafgelegen- heiten	Ankünfte	Über- nachtungen	Durchschnitt- liche Aufenthalts- dauer
	Anzahl		%	Anzahl		Tage
1993	534	32 120	31,0	1 278 448	3 638 874	2,8
1994	776	43 225	29,1	1 661 695	4 586 336	2,8
1995	958	53 332	27,4	1 911 555	5 330 109	2,8
1996	985	55 718	27,4	2 020 138	5 569 740	2,8
1997	1 015	57 253	25,5	2 058 754	5 329 486	2,6
1998	1 025	58 703	25,0	2 139 981	5 366 764	2,5
1999	1 037	60 052	25,9	2 242 429	5 671 655	2,5
2000	1 052	61 016	25,5	2 255 209	5 688 586	2,5
2001	1 074	60 505	26,2	2 302 249	5 789 726	2,5
2002	1 049	58 600	26,1	2 190 160	5 584 831	2,5
2003	1 046	60 220	25,8	2 240 456	5 666 885	2,5
2004	1 040	60 783	25,9	2 348 778	5 874 270	2,5
2005	1 031	60 939	26,5	2 419 692	6 009 339	2,5
2006	1 060	61 913	26,5	2 568 144	6 414 065	2,5
2007	1 070	61 829	26,9	2 584 914	6 562 556	2,5
2008	1 072	62 230	27,0	2 641 801	6 699 594	2,5
2009	1 082	62 433	27,2	2 684 856	6 743 135	2,5
2010	1 068	61 314	27,7	2 777 136	6 857 027	2,5
2011	1 064	61 260	28,7	2 885 685	7 069 738	2,4
2012	1 013	60 562	29,9	2 953 302	7 353 676	2,5
2013	1 007	60 155	29,5	2 885 235	7 130 846	2,5
2014	1 008	60 668	30,8	3 014 492	7 433 263	2,5
2015	1 012	60 169	31,0	3 143 256	7 608 823	2,4
2016	1 031	63 438	31,7	3 212 557	7 791 717	2,4
2017	1 024	63 092	32,4	3 383 962	8 135 118	2,4
2018	1 053	64 117	32,5	3 432 686	8 234 898	2,4
Januar	999	61 929	21,7	165 075	409 548	2,5
Februar	1 005	61 434	27,9	187 494	477 106	2,5
März	1 037	64 956	28,3	228 074	557 305	2,4
April	1 100	73 191	30,8	278 367	664 358	2,4
Mai	1 118	75 290	36,1	358 907	841 205	2,3
Juni	1 133	75 613	35,6	361 854	807 988	2,2
Juli	1 136	75 879	38,1	341 871	894 703	2,6
August	1 143	76 260	36,1	355 846	851 757	2,4
September	1 142	75 559	36,8	361 560	831 551	2,3
Oktober	1 122	72 035	36,2	317 778	795 985	2,5
November	1 051	63 758	29,0	247 644	552 318	2,2
Dezember	1 053	64 117	28,1	228 216	551 074	2,4
2019 ²
Januar	1 028	63 458	22,1	174 526	426 271	2,4
Februar	1 022	63 410	28,0	194 443	496 709	2,6
März	1 050	65 134	27,4	234 660	549 915	2,3
April
Mai
Juni
Juli
August
September
Oktober
November
Dezember

¹ Betriebe und Schlafgelegenheiten jeweils Stand 31.12.² vorläufiges Ergebnis³ Doppelbetten zählen als 2 Schlafgelegenheiten. Für Camping wird 1 Stellplatz in 4 Schlafgelegenheiten umgerechnet.

2. Ergebnisse der Beherbergungsstatistik (ohne Camping) Sachsen-Anhalts 1993 - 2019

Jahr ¹ ----- Monat	Geöffnete Betriebe	Angebote- ne Betten	Durchschnitt- liche Auslastung der angebotenen Betten	Ankünfte	Über- nachungen	Durchschnitt- liche Aufenthalts- dauer
	Anzahl		%	Anzahl		Tage
1993	523	26 124	36,8	1 190 601	3 367 559	2,8
1994	761	36 497	34,6	1 566 937	4 277 803	2,7
1995	942	45 128	33,2	1 811 003	5 007 498	2,8
1996	962	46 414	31,3	1 932 154	5 285 103	2,7
1997	992	48 021	28,7	1 975 694	5 063 247	2,6
1998	1 001	49 311	28,3	2 058 299	5 117 997	2,5
1999	1 014	49 668	30,0	2 148 827	5 397 178	2,5
2000	1 029	50 468	29,5	2 172 719	5 440 659	2,5
2001	1 051	50 537	29,9	2 214 457	5 552 933	2,5
2002	1 028	49 376	29,0	2 109 187	5 364 807	2,5
2003	1 023	50 440	29,5	2 142 285	5 407 056	2,5
2004	1 016	50 443	30,2	2 256 199	5 632 471	2,5
2005	1 007	50 599	30,9	2 324 562	5 765 201	2,5
2006	1 036	52 157	32,7	2 473 256	6 175 243	2,5
2007	1 042	51 957	32,8	2 491 592	6 318 556	2,5
2008	1 045	52 698	33,1	2 536 496	6 437 309	2,5
2009	1 054	53 101	32,9	2 563 953	6 444 477	2,5
2010	1 043	52 434	33,6	2 672 362	6 584 600	2,5
2011	1 042	52 784	34,7	2 771 521	6 787 242	2,4
2012	990	52 006	36,2	2 836 567	7 051 100	2,5
2013	985	51 799	35,7	2 779 653	6 858 500	2,5
2014	984	52 272	36,8	2 886 023	7 116 419	2,5
2015	987	51 417	36,8	2 996 924	7 257 677	2,4
2016	1 003	53 058	38,1	3 065 503	7 413 880	2,4
2017	993	53 496	39,0	3 215 807	7 726 130	2,4
2018	1 020	54 533	38,7	3 244 687	7 771 295	2,4
Januar	969	52 633	25,3	164 339	407 340	2,5
Februar	976	52 534	32,5	186 710	475 110	2,5
März	1 002	54 160	33,0	225 477	550 265	2,4
April	1 034	55 623	37,9	265 457	631 161	2,4
Mai	1 044	56 202	43,4	325 701	756 095	2,3
Juni	1 058	56 409	44,4	334 518	750 307	2,2
Juli	1 061	56 551	44,8	299 846	783 326	2,6
August	1 067	56 720	43,8	321 079	769 487	2,4
September	1 067	56 439	46,5	342 088	787 089	2,3
Oktober	1 064	56 155	44,3	307 290	767 755	2,5
November	1 018	54 414	33,7	245 831	547 489	2,2
Dezember	1 020	54 533	32,7	226 351	545 871	2,4
2019 ²
Januar	996	53 806	25,8	173 681	423 525	2,4
Februar	990	53 762	32,9	193 111	493 677	2,6
März	1 016	54 882	32,2	232 022	544 508	2,3
April
Mai
Juni
Juli
August
September
Oktober
November
Dezember

¹ Betriebe und Betten jeweils Stand 31.12.² vorläufiges Ergebnis

3. Beherbergungsbetriebe (einschl. Camping), Schlafgelegenheiten und Auslastung der Kapazitäten nach kreisfreien Städten und Landkreisen

Land Kreisfreie Stadt Landkreis	März 2019							Jan. bis Mrz. 2019
	Betriebe			in den Betrieben angebotene Schlafgelegenheiten ¹				durch- schnitt- liche Aus- lastung
	ins- gesamt	darunter geöffnete		ins- gesamt	Verände- rung ge- genüber dem Vor- jahres- monat	durch- schnitt- liche Aus- lastung	nachrichtlich	
							maximales Angebot an Schlafge- legenheiten der letzten 13 Monate	
							Anzahl	
Sachsen-Anhalt insgesamt	1 162	1 050	1,3	65 134	0,3	27,4	78 620	25,8
Dessau-Roßlau, Stadt	26	25	13,6	1 310	3,6	44,4	1 472	34,8
Halle (Saale), Stadt	42	41	7,9	2 875	4,4	41,8	3 018	36,4
Magdeburg, Landeshauptstadt	50	49	0,0	4 857	-0,1	34,3	5 743	31,0
Altmarkkreis Salzwedel	55	47	11,9	2 527	2,2	26,6	4 102	24,5
Anhalt-Bitterfeld	60	55	0,0	3 141	8,3	18,5	4 095	15,7
Börde	55	49	-3,9	4 140	-0,3	25,9	5 126	25,2
Burgenlandkreis	121	102	3,0	5 713	-5,5	26,6	6 819	23,1
Harz	354	334	1,2	21 296	2,6	25,8	22 604	27,0
Jerichower Land	44	39	2,6	1 456	4,3	22,0	2 496	19,9
Mansfeld-Südharz	70	65	-1,5	3 536	-1,4	20,4	3 893	19,0
Saalekreis	70	65	0,0	4 039	-2,0	26,7	4 550	22,9
Salzlandkreis	70	64	-1,5	3 091	0,4	31,7	4 166	30,3
Stendal	59	48	9,1	1 998	4,7	27,5	3 412	22,9
Wittenberg	86	67	-8,2	5 155	-8,8	27,2	7 124	25,0

¹ Doppelbetten zählen als 2 Schlafgelegenheiten. Für Camping wird 1 Stellplatz in 4 Schlafgelegenheiten umgerechnet.

**4. Ankünfte, Übernachtungen und Aufenthaltsdauer der Gäste in Beherbergungsbetrieben (einschl. Camping)
nach kreisfreien Städten, Landkreisen und zusammengefassten Gästegruppen**

Land Kreisfreie Stadt/Landkreis ----- Ständiger Wohnsitz der Gäste Deutschland/Ausland	März 2019					Januar bis März 2019				
	Ankünfte		Übernachtungen		durch- schn. Aufent- halts- dauer	Ankünfte		Übernachtungen		durch- schn. Aufent- halts- dauer
	insge- samt	Veränd. gegen- über Vorj.- monat	insge- samt	Veränd. gegen- über Vorj.- monat		insge- samt	Veränd. gegen- über Vorj.- zeitr.	insge- samt	Veränd. gegen- über Vorj.- zeitr.	
Anzahl	%	Anzahl	%	Tage	Anzahl	%	Anzahl	%	Tage	
Sachsen-Anhalt insgesamt	234 660	2,9	549 915	-1,3	2,3	603 629	4,0	1 472 895	2,0	2,4
Deutschland	219 025	3,1	515 371	-1,5	2,4	561 725	4,2	1 383 328	2,1	2,5
Ausland	15 635	0,0	34 544	0,8	2,2	41 904	0,5	89 567	1,1	2,1
Dessau-Roßlau, Stadt	10 520	16,1	18 015	24,3	1,7	24 107	5,1	40 844	14,0	1,7
Deutschland	9 020	23,9	15 430	29,1	1,7	20 401	12,0	35 040	20,8	1,7
Ausland	1 500	-16,0	2 585	1,8	1,7	3 706	-21,6	5 804	-15,0	1,6
Halle (Saale), Stadt	21 525	-0,9	37 223	3,5	1,7	52 029	0,9	91 573	9,7	1,8
Deutschland	19 894	-0,1	33 580	1,8	1,7	48 160	2,7	83 461	10,0	1,7
Ausland	1 631	-9,7	3 643	21,7	2,2	3 869	-16,8	8 112	7,0	2,1
Magdeburg, Landeshauptstadt	31 168	7,5	51 696	1,9	1,7	79 205	1,8	134 897	2,1	1,7
Deutschland	28 214	6,5	45 899	2,9	1,6	71 547	1,2	119 429	2,2	1,7
Ausland	2 954	17,9	5 797	-5,4	2,0	7 658	8,3	15 468	1,4	2,0
Altmarkkreis Salzwedel	5 466	-2,2	20 837	-7,2	3,8	14 152	3,8	54 915	-3,6	3,9
Deutschland	5 287	-1,4	20 058	-4,7	3,8	13 594	6,4	52 750	-1,1	3,9
Ausland	179	-21,1	779	-44,4	4,4	558	-35,1	2 165	-40,1	3,9
Anhalt-Bitterfeld	9 185	7,6	17 974	-6,4	2,0	23 024	14,5	44 252	6,6	1,9
Deutschland	8 395	8,1	16 486	-6,6	2,0	20 180	11,7	39 750	5,2	2,0
Ausland	790	2,7	1 488	-3,8	1,9	2 844	38,7	4 502	20,9	1,6
Börde	12 486	4,2	33 222	-1,0	2,7	32 937	8,8	89 823	5,5	2,7
Deutschland	11 120	6,1	30 448	0,5	2,7	28 335	7,4	80 582	3,9	2,8
Ausland	1 366	-9,1	2 774	-15,3	2,0	4 602	18,2	9 241	22,0	2,0
Burgenlandkreis	15 435	3,3	46 472	-1,8	3,0	34 986	1,9	111 960	-3,6	3,2
Deutschland	14 399	2,0	44 244	-2,6	3,1	32 328	0,2	106 991	-4,3	3,3
Ausland	1 036	24,2	2 228	18,6	2,2	2 658	28,5	4 969	15,0	1,9
Harz	64 638	-2,3	169 144	-7,0	2,6	186 342	3,2	507 761	0,3	2,7
Deutschland	62 621	-2,8	164 584	-7,1	2,6	181 485	3,4	495 892	0,6	2,7
Ausland	2 017	17,5	4 560	-1,9	2,3	4 857	-4,8	11 869	-11,1	2,4
Jerichower Land	5 123	12,2	9 197	4,1	1,8	12 592	9,5	23 722	8,0	1,9
Deutschland	4 747	14,0	8 567	4,2	1,8	11 687	11,5	21 976	7,8	1,9
Ausland	376	-5,8	630	3,3	1,7	905	-10,7	1 746	11,4	1,9
Mansfeld-Südharz	10 700	-1,2	22 319	-1,9	2,1	27 921	7,7	61 069	7,0	2,2
Deutschland	10 348	0,7	20 849	-3,8	2,0	27 011	9,1	57 592	5,3	2,1
Ausland	352	-35,8	1 470	38,9	4,2	910	-21,8	3 477	44,2	3,8
Saalekreis	17 229	-3,0	33 377	2,0	1,9	41 910	-0,5	83 341	4,8	2,0
Deutschland	15 556	-3,0	29 741	1,4	1,9	37 152	-0,6	73 375	4,6	2,0
Ausland	1 673	-3,8	3 636	6,5	2,2	4 758	0,2	9 966	5,9	2,1
Salzlandkreis	9 641	12,7	30 399	0,3	3,2	24 655	11,7	82 928	-0,1	3,4
Deutschland	8 942	12,3	28 541	-0,5	3,2	22 735	10,9	77 701	0,0	3,4
Ausland	699	17,3	1 858	15,9	2,7	1 920	22,3	5 227	-1,6	2,7
Stendal	8 783	16,6	17 005	17,3	1,9	21 048	10,4	40 983	14,2	1,9
Deutschland	8 444	14,9	15 828	11,7	1,9	20 319	9,7	39 015	11,9	1,9
Ausland	339	87,3	1 177	257,8	3,5	729	34,8	1 968	94,1	2,7
Wittenberg	12 761	7,6	43 035	0,9	3,4	28 721	-0,1	104 827	-3,9	3,6
Deutschland	12 038	11,1	41 116	3,4	3,4	26 791	1,0	99 774	-2,7	3,7
Ausland	723	-29,5	1 919	-33,0	2,7	1 930	-13,9	5 053	-23,5	2,6

5. Ankünfte, Übernachtungen und Aufenthaltsdauer der Gäste in Beherbergungsbetrieben der Hotellerie (Hotels, Hotels garnis, Gasthöfe und Pensionen) nach kreisfreien Städten, Landkreisen und zusammengefassten Gästegruppen

Land Kreisfreie Stadt/Landkreis ----- Ständiger Wohnsitz der Gäste Deutschland/Ausland	März 2019					Januar bis März 2019				
	Ankünfte		Übernachtungen		durch- schn. Aufent- halts- dauer	Ankünfte		Übernachtungen		durch- schn. Aufent- halts- dauer
	insge- samt	Veränd. gegen- über Vorj.- monat	insge- samt	Veränd. gegen- über Vorj.- monat		insge- samt	Veränd. gegen- über Vorj.- zeitr.	insge- samt	Veränd. gegen- über Vorj.- zeitr.	
	Anzahl	%	Anzahl	%		Anzahl	%	Anzahl	%	
Sachsen-Anhalt insgesamt	194 271	4,5	365 745	2,7	1,9	501 212	4,7	974 009	5,4	1,9
Deutschland	179 864	4,9	337 315	2,6	1,9	461 757	5,0	897 352	5,5	1,9
Ausland	14 407	0,4	28 430	4,1	2,0	39 455	1,6	76 657	5,2	1,9
Dessau-Roßlau, Stadt	9 665	13,4	15 312	15,8	1,6	22 184	3,0	35 353	9,1	1,6
Deutschland	8 272	22,0	13 524	24,6	1,6	18 622	10,4	30 562	17,5	1,6
Ausland	1 393	-20,2	1 788	-24,5	1,3	3 562	-23,6	4 791	-25,2	1,3
Halle (Saale), Stadt	19 215	0,2	31 044	4,8	1,6	47 204	0,7	76 981	8,6	1,6
Deutschland	17 686	1,0	28 119	3,5	1,6	43 520	2,3	69 945	8,3	1,6
Ausland	1 529	-9,0	2 925	19,7	1,9	3 684	-15,5	7 036	11,2	1,9
Magdeburg, Landeshauptstadt	28 670	6,9	46 785	2,3	1,6	74 147	1,2	124 846	2,0	1,7
Deutschland	25 864	5,8	41 473	2,1	1,6	66 748	0,4	110 494	1,5	1,7
Ausland	2 806	18,1	5 312	3,8	1,9	7 399	8,6	14 352	5,8	1,9
Altmarkkreis Salzwedel	4 147	3,2	7 697	-4,1	1,9	10 963	8,2	20 657	6,4	1,9
Deutschland	3 968	4,0	6 918	-2,7	1,7	10 405	9,5	18 492	8,4	1,8
Ausland	179	-11,4	779	-15,1	4,4	558	-11,4	2 165	-8,0	3,9
Anhalt-Bitterfeld	8 731	8,4	17 009	-5,5	1,9	22 182	15,0	42 705	7,4	1,9
Deutschland	7 943	8,9	15 523	-5,6	2,0	19 343	12,2	38 208	6,0	2,0
Ausland	788	3,0	1 486	-3,6	1,9	2 839	38,9	4 497	21,0	1,6
Börde	10 912	4,9	17 765	5,4	1,6	30 058	9,8	49 876	10,6	1,7
Deutschland	9 637	7,8	15 750	7,2	1,6	25 641	8,9	42 814	8,6	1,7
Ausland	1 275	-13,1	2 015	-7,4	1,6	4 417	15,8	7 062	24,6	1,6
Burgenlandkreis	10 833	3,6	19 641	3,2	1,8	25 006	2,9	44 368	0,7	1,8
Deutschland	10 143	2,9	18 318	2,5	1,8	22 917	1,8	40 592	0,0	1,8
Ausland	690	15,6	1 323	15,1	1,9	2 089	17,4	3 776	9,2	1,8
Harz	47 735	-0,4	108 728	-3,8	2,3	134 590	3,1	320 337	2,3	2,4
Deutschland	45 887	-1,3	105 107	-4,1	2,3	130 229	3,2	310 730	2,5	2,4
Ausland	1 848	30,4	3 621	5,6	2,0	4 361	1,4	9 607	-5,4	2,2
Jerichower Land	4 583	12,4	7 787	2,4	1,7	11 228	10,3	20 094	7,9	1,8
Deutschland	4 216	14,3	7 180	1,9	1,7	10 340	11,9	18 418	6,3	1,8
Ausland	367	-5,2	607	8,0	1,7	888	-5,7	1 676	30,6	1,9
Mansfeld-Südharz	8 642	16,6	17 411	21,6	2,0	23 724	28,7	49 486	28,9	2,1
Deutschland	8 309	18,2	16 017	18,2	1,9	22 862	30,3	46 279	26,5	2,0
Ausland	333	-13,5	1 394	80,8	4,2	862	-2,6	3 207	76,0	3,7
Saalekreis	16 952	-3,0	32 684	2,3	1,9	41 372	-0,4	81 835	4,7	2,0
Deutschland	15 306	-2,8	29 149	2,0	1,9	36 690	-0,3	72 244	5,0	2,0
Ausland	1 646	-4,7	3 535	4,8	2,1	4 682	-0,7	9 591	2,9	2,0
Salzlandkreis	7 978	16,2	14 935	18,9	1,9	20 321	12,3	38 285	10,4	1,9
Deutschland	7 401	16,8	13 822	20,4	1,9	18 681	11,6	35 069	10,7	1,9
Ausland	577	10,1	1 113	2,8	1,9	1 640	20,4	3 216	7,2	2,0
Stendal	6 660	17,0	12 076	23,0	1,8	16 349	8,4	29 750	13,5	1,8
Deutschland	6 344	15,1	11 074	16,7	1,7	15 643	7,5	27 957	10,9	1,8
Ausland	316	75,6	1 002	206,4	3,2	706	30,7	1 793	77,2	2,5
Wittenberg	9 548	6,6	16 871	4,0	1,8	21 884	-0,1	39 436	-2,7	1,8
Deutschland	8 888	10,2	15 341	8,3	1,7	20 116	1,1	35 548	-0,6	1,8
Ausland	660	-26,2	1 530	-25,7	2,3	1 768	-11,8	3 888	-18,7	2,2

**6. Beherbergungsbetriebe (einschl. Camping), Schlafgelegenheiten und Auslastung der Kapazitäten
nach Reisegebieten und Betriebsarten**

Land Reisegebiet ----- Betriebsart	März 2019							Jan. bis Mrz. 2019
	Betriebe			in den Betrieben angebotene Schlafgelegenheiten ¹				durch- schnitt- liche Aus- lastung
	ins- gesamt	darunter geöffnete		ins- gesamt	Verände- rung ge- genüber dem Vor- jahres- monat	durch- schnitt- liche Aus- lastung	nachrichtlich	
		zu- sammen	Verände- rung ge- genüber dem Vor- jahres- monat				maximales Angebot an Schlafge- legenheiten der letzten 13 Monate	
							Anzahl	
Sachsen-Anhalt								
Betriebe insgesamt	1 162	1 050	1,3	65 134	0,3	27,4	78 620	25,8
Hotels, Gasthöfe, Pensionen	817	776	1,0	38 155	1,3	31,1	40 343	28,8
Hotels (ohne Hotels garnis)	411	389	-0,5	27 982	1,8	32,8	29 382	30,4
Hotels garnis	93	91	1,1	4 217	-0,5	33,9	4 360	30,4
Gasthöfe	83	80	2,6	1 671	4,4	20,6	1 795	18,5
Pensionen	230	216	3,3	4 285	-1,1	21,3	4 806	20,8
Ferienunterkünfte und ähnliche Beherbergungsstätten	240	212	2,9	12 708	1,9	21,2	14 589	20,7
Erholungs- und Ferienheime	18	18	-5,3	1 706	-6,3	22,8	1 829	21,1
Ferienzentren	19	15	7,1	2 583	7,2	30,8	3 279	30,7
Ferienhäuser und Ferien- wohnungen	133	115	4,5	3 721	5,4	14,4	4 381	17,5
Jugendherbergen und Hütten	70	64	1,6	4 698	-0,2	20,7	5 100	18,0
Campingplätze	76	34	-2,9	10 252	-5,0	1,7	19 648	1,3
Sonstige tourismusrelevante Unterkünfte	29	28	0,0	4 019	0,0	76,5	4 040	71,8
Vorsorge- und Reha-Kliniken	14	14	0,0	3 359	0,0	85,9	3 359	81,5
Schulungsheime	15	14	0,0	660	-0,2	28,8	681	22,5
Harz und Harzvorland								
Betriebe zusammen	424	399	0,8	24 832	2,0	25,0	26 497	25,8
Hotels, Gasthöfe, Pensionen	281	264	0,8	12 935	2,8	31,8	13 578	32,3
Hotels (ohne Hotels garnis)	152	144	1,4	9 732	3,6	35,3	10 099	35,9
Hotels garnis	30	28	0,0	1 283	1,1	28,5	1 373	25,5
Gasthöfe	25	24	4,3	479	7,6	16,7	497	15,9
Pensionen	74	68	-1,4	1 441	-2,6	15,6	1 609	18,7
Ferienunterkünfte und ähnliche Beherbergungsstätten	124	118	0,9	6 900	3,2	21,6	7 521	24,3
Erholungs- und Ferienheime	10	10	-9,1	1 019	-10,1	20,6	1 142	19,8
Ferienzentren	11	8	0,0	1 429	12,2	37,5	1 797	40,0
Ferienhäuser und Ferien- wohnungen	78	76	1,3	2 610	6,2	12,3	2 671	18,3
Jugendherbergen und Hütten	25	24	4,3	1 842	1,1	22,8	1 911	23,9
Campingplätze	12	10	0,0	4 116	-1,6	1,3	4 516	1,3
Sonstige tourismusrelevante Unterkünfte	7	7	0,0	881	-0,1	64,2	882	57,7
Vorsorge- und Reha-Kliniken	2	2	0,0
Schulungsheime	5	5	0,0

¹ Doppelbetten zählen als 2 Schlafgelegenheiten. Für Camping wird 1 Stellplatz in 4 Schlafgelegenheiten umgerechnet.

**Noch 6. Beherbergungsbetriebe (einschl. Camping), Schlafgelegenheiten und Auslastung der Kapazitäten
nach Reisegebieten und Betriebsarten**

Land Reisegebiet ----- Betriebsart	März 2019							Jan. bis Mrz. 2019
	Betriebe			in den Betrieben angebotene Schlafgelegenheiten ¹				durch- schnitt- liche Aus- lastung
	ins- gesamt	darunter geöffnete		ins- gesamt	Verände- rung ge- genüber dem Vor- jahres- monat	durch- schnitt- liche Aus- lastung	nachrichtlich	
		zu- sammen	Verände- rung ge- genüber dem Vor- jahres- monat				maximales Angebot an Schlafge- legenheiten der letzten 13 Monate	
							Anzahl	
Halle, Saale, Unstrut								
Betriebe zusammen	233	208	3,0	12 627	-2,3	30,1	14 387	26,0
Hotels, Gasthöfe, Pensionen	180	168	2,4	8 550	0,6	31,7	9 112	27,0
Hotels (ohne Hotels garnis)	87	81	-1,2	6 204	-0,1	32,8	6 628	27,8
Hotels garnis	24	24	0,0	1 193	0,1	34,8	1 208	29,9
Gasthöfe	19	17	13,3	371	11,7	20,6	415	18,0
Pensionen	50	46	7,0	782	1,8	23,9	861	20,5
Ferienunterkünfte und ähnliche								
Beherbergungsstätten	31	26	13,0
Erholungs- und Ferienheime	2	2	0,0
Ferienzentren	1	1	0,0
Ferienhäuser und Ferien- wohnungen	12	8	60,0
Jugendherbergen und Hütten	16	15	0,0	1 292	0,9	18,8	1 331	14,5
Campingplätze	15	7	-12,5	1 400	-22,2	0,7	2 500	0,4
Sonstige tourismusrelevante								
Unterkünfte	7	7	0,0
Vorsorge- und Reha-Kliniken	4	4	0,0	722	0,0	80,9	722	77,7
Schulungsheime	3	3	0,0
Anhalt-Wittenberg								
Betriebe zusammen	172	147	-2,0	9 606	-2,2	26,7	12 691	23,2
Hotels, Gasthöfe, Pensionen	122	114	0,0	5 294	1,7	30,2	5 779	25,3
Hotels (ohne Hotels garnis)	57	52	0,0	3 876	5,1	31,6	4 096	26,2
Hotels garnis	11	11	0,0	429	-0,7	35,8	442	29,4
Gasthöfe	14	14	0,0	262	0,0	19,3	322	17,0
Pensionen	40	37	0,0	727	-12,0	22,9	919	20,8
Ferienunterkünfte und ähnliche								
Beherbergungsstätten	33	23	-8,0	1 255	-10,0	18,2	1 915	12,7
Erholungs- und Ferienheime	1	1	0,0
Ferienzentren	1	1	0,0
Ferienhäuser und Ferien- wohnungen	19	12	-7,7
Jugendherbergen und Hütten	12	9	-10,0	634	-10,6	25,8	889	17,0
Campingplätze	14	7	-12,5	2 252	-6,6	2,0	4 192	1,1
Sonstige tourismusrelevante								
Unterkünfte	3	3	0,0	805	0,0	85,9	805	78,4
Vorsorge- und Reha-Kliniken	2	2	0,0
Schulungsheime	1	1	0,0

¹ Doppelbetten zählen als 2 Schlafgelegenheiten. Für Camping wird 1 Stellplatz in 4 Schlafgelegenheiten umgerechnet.

**Noch 6. Beherbergungsbetriebe (einschl. Camping), Schlafgelegenheiten und Auslastung der Kapazitäten
nach Reisegebieten und Betriebsarten**

Land Reisegebiet ----- Betriebsart	März 2019							Jan. bis Mrz. 2019
	Betriebe			in den Betrieben angebotene Schlafgelegenheiten ¹				durch- schnitt- liche Aus- lastung
	ins- gesamt	darunter geöffnete		ins- gesamt	Verände- rung ge- genüber dem Vor- jahres- monat	durch- schnitt- liche Aus- lastung	nachrichtlich	
		zu- sammen	Verände- rung ge- genüber dem Vor- jahres- monat				maximales Angebot an Schlafge- legenheiten der letzten 13 Monate	
							Anzahl	
Magdeburg, Elbe-Börde-Heide								
Betriebe zusammen	219	201	-1,0	13 544	0,4	29,9	17 531	28,0
Hotels, Gasthöfe, Pensionen	158	157	-1,9	8 827	0,1	31,9	9 117	29,5
Hotels (ohne Hotels garnis)	77	76	-1,3	6 581	1,1	31,5	6 825	29,0
Hotels garnis	22	22	-4,3	1 107	-5,1	40,9	1 132	38,7
Gasthöfe	16	16	-5,9	338	-2,6	21,6	338	18,8
Pensionen	43	43	0,0	801	1,0	26,8	822	25,0
Ferienunterkünfte und ähnliche Beherbergungsstätten	31	28	3,7	1 528	2,4	21,0	1 665	17,6
Erholungs- und Ferienheime	4	4	0,0
Ferienzentren	2	2	0,0
Ferienhäuser und Ferien- wohnungen	13	11	0,0	293	1,0	19,9	359	17,8
Jugendherbergen und Hütten	12	11	10,0	623	5,6	19,5	662	14,3
Campingplätze	20	7	0,0	2 044	0,2	2,2	5 584	1,7
Sonstige tourismusrelevante Unterkünfte	10	9	0,0	1 145	0,0	73,0	1 165	72,3
Vorsorge- und Reha-Kliniken	4	4	0,0	860	0,0	87,3	860	88,9
Schulungsheime	6	5	0,0	285	0,0	30,1	305	22,4
Altmark								
Betriebe zusammen	114	95	10,5	4 525	3,3	27,0	7 514	23,8
Hotels, Gasthöfe, Pensionen	76	73	7,4	2 549	-0,6	25,0	2 757	22,2
Hotels (ohne Hotels garnis)	38	36	-5,3	1 589	-6,6	26,1	1 734	22,7
Hotels garnis	6	6	50,0	205	13,3	20,1	205	18,8
Gasthöfe	9	9	0,0	221	3,3	29,2	223	26,3
Pensionen	23	22	29,4	534	14,3	22,0	595	20,6
Ferienunterkünfte und ähnliche Beherbergungsstätten	21	17	21,4
Erholungs- und Ferienheime	1	1	0,0
Ferienzentren	4	3	50,0
Ferienhäuser und Ferien- wohnungen	11	8	33,3	221	35,6	18,5	290	11,1
Jugendherbergen und Hütten	5	5	0,0	307	0,7	8,2	307	5,8
Campingplätze	15	3	50,0	440	22,2	5,3	2 856	3,1
Sonstige tourismusrelevante Unterkünfte	2	2	0,0
Vorsorge- und Reha-Kliniken	2	2	0,0
Schulungsheime	-	-	-	-	-	-	-	-

¹ Doppelbetten zählen als 2 Schlafgelegenheiten. Für Camping wird 1 Stellplatz in 4 Schlafgelegenheiten umgerechnet.

**7. Ankünfte, Übernachtungen und Aufenthaltsdauer der Gäste in Beherbergungsbetrieben (einschl. Camping)
nach Reisegebieten, Betriebsarten und zusammengefassten Gästegruppen**

Land, Reisegebiet ----- Betriebsart ----- Ständiger Wohnsitz der Gäste Deutschland/Ausland	März 2019					Januar bis März 2019				
	Ankünfte		Übernachtungen		durch- schn. Aufent- halts- dauer	Ankünfte		Übernachtungen		durch- schn. Aufent- halts- dauer
	insge- samt	Veränd. gegen- über Vorj.- monat	insge- samt	Veränd. gegen- über Vorj.- monat		insge- samt	Veränd. gegen- über Vorj.- zeitr.	insge- samt	Veränd. gegen- über Vorj.- zeitr.	
	Anzahl	%	Anzahl	%	Tage	Anzahl	%	Anzahl	%	Tage
Sachsen-Anhalt										
Betriebe insgesamt	234 660	2,9	549 915	-1,3	2,3	603 629	4,0	1 472 895	2,0	2,4
Deutschland	219 025	3,1	515 371	-1,5	2,4	561 725	4,2	1 383 328	2,1	2,5
Ausland	15 635	0,0	34 544	0,8	2,2	41 904	0,5	89 567	1,1	2,1
Hotels, Gasthöfe, Pensionen	194 271	4,5	365 745	2,7	1,9	501 212	4,7	974 009	5,4	1,9
Deutschland	179 864	4,9	337 315	2,6	1,9	461 757	5,0	897 352	5,5	1,9
Ausland	14 407	0,4	28 430	4,1	2,0	39 455	1,6	76 657	5,2	1,9
Hotels (ohne Hotels garnis)	153 577	4,6	283 040	1,8	1,8	394 084	3,7	754 428	4,0	1,9
Deutschland	141 708	5,1	261 621	1,9	1,8	361 788	4,1	695 564	4,2	1,9
Ausland	11 869	-0,3	21 419	0,4	1,8	32 296	-0,7	58 864	1,6	1,8
Hotels garnis	24 100	6,3	44 188	9,0	1,8	62 876	12,0	115 168	14,1	1,8
Deutschland	22 200	5,8	40 451	7,7	1,8	57 579	11,4	105 533	13,6	1,8
Ausland	1 900	13,4	3 737	26,6	2,0	5 297	19,3	9 635	19,9	1,8
Gasthöfe	5 190	4,6	10 587	11,8	2,0	13 121	9,8	26 942	18,8	2,1
Deutschland	5 036	5,0	9 880	8,7	2,0	12 718	10,0	25 686	17,4	2,0
Ausland	154	-7,8	707	87,5	4,6	403	4,4	1 256	59,6	3,1
Pensionen	11 404	-0,5	27 930	0,1	2,4	31 131	2,8	77 471	3,7	2,5
Deutschland	10 920	0,5	25 363	0,4	2,3	29 672	3,1	70 569	2,9	2,4
Ausland	484	-18,9	2 567	-3,0	5,3	1 459	-2,4	6 902	12,6	4,7

**Noch 7. Ankünfte, Übernachtungen und Aufenthaltsdauer der Gäste in Beherbergungsbetrieben (einschl.Camping)
nach Reisegebieten, Betriebsarten und zusammengefassten Gästegruppen**

Land, Reisegebiet ----- Betriebsart ----- Ständiger Wohnsitz der Gäste Deutschland/Ausland	März 2019					Januar bis März 2019				
	Ankünfte		Übernachtungen		durch- schn. Aufent- halts- dauer	Ankünfte		Übernachtungen		durch- schn. Aufent- halts- dauer
	insge- samt	Veränd. gegen- über Vorj.- monat	insge- samt	Veränd. gegen- über Vorj.- monat		insge- samt	Veränd. gegen- über Vorj.- zeitr.	insge- samt	Veränd. gegen- über Vorj.- zeitr.	
	Anzahl	%	Anzahl	%	Tage	Anzahl	%	Anzahl	%	Tage
Sachsen-Anhalt										
Ferienunterkünfte u. ähnliche										
Beherbergungsstätten	30 425	-7,5	83 463	-12,1	2,7	78 452	-1,0	228 063	-2,4	2,9
Deutschland	29 299	-7,5	77 566	-12,0	2,6	76 207	-0,4	215 585	-1,3	2,8
Ausland	1 126	-6,0	5 897	-13,3	5,2	2 245	-16,1	12 478	-18,7	5,6
Erholungs- und Ferienheime	5 268	-14,5	12 053	-19,7	2,3	13 233	-16,4	32 348	-14,0	2,4
Deutschland	5 250	-12,9	11 998	-19,0	2,3	13 194	-15,2	32 206	-13,0	2,4
Ausland	18	-86,3	55	-73,4	3,1	39	-85,6	142	-76,3	3,6
Ferienzentren	7 976	-6,6	24 635	-14,2	3,1	19 682	0,9	64 682	-2,3	3,3
Deutschland	7 683	-6,4	23 601	-11,5	3,1	19 086	0,8	61 963	-1,1	3,2
Ausland	293	-12,3	1 034	-49,3	3,5	596	1,9	2 719	-22,4	4,6
Ferienhäuser, -wohnungen	4 769	-13,3	16 581	-18,0	3,5	16 200	6,6	57 688	-0,8	3,6
Deutschland	4 502	-12,3	14 538	-13,8	3,2	15 416	9,8	52 123	5,2	3,4
Ausland	267	-27,2	2 043	-39,4	7,7	784	-31,6	5 565	-35,2	7,1
Jugendherbergen, Hütten	12 412	-2,1	30 194	-2,5	2,4	29 337	2,3	73 345	2,2	2,5
Deutschland	11 864	-3,6	27 429	-7,9	2,3	28 511	1,8	69 293	0,2	2,4
Ausland	548	49,7	2 765	133,1	5,0	826	22,6	4 052	53,0	4,9
Campingplätze	2 638	1,6	5 407	-23,2	2,0	4 815	17,0	11 185	-0,5	2,3
Deutschland	2 586	1,9	5 302	-23,4	2,1	4 718	17,3	10 968	-0,4	2,3
Ausland	52	-13,3	105	-13,2	2,0	97	3,2	217	-6,1	2,2
Sonstige tourismusrelevante	7 326	8,8	95 300	-4,1	13,0	19 150	2,2	259 638	-5,6	13,6
Unterkünfte	7 276	8,5	95 188	-4,1	13,1	19 043	2,0	259 423	-5,7	13,6
Deutschland	50	66,7	112	154,5	2,2	107	46,6	215	79,2	2,0
Ausland										
Vorsorge- u. Reha-Kliniken	4 292	1,4	89 415	-5,7	20,8	12 590	-0,1	246 278	-6,6	19,6
Deutschland	4 292	1,4	89 415	-5,7	20,8	12 590	-0,1	246 278	-6,6	19,6
Ausland	-	-	-	-	-	-	-	-	-	-
Schulungsheime	3 034	21,3	5 885	30,1	1,9	6 560	6,8	13 360	15,0	2,0
Deutschland	2 984	20,7	5 773	28,9	1,9	6 453	6,3	13 145	14,3	2,0
Ausland	50	66,7	112	154,5	2,2	107	46,6	215	79,2	2,0

**Noch 7. Ankünfte, Übernachtungen und Aufenthaltsdauer der Gäste in Beherbergungsbetrieben (einschl.Camping)
nach Reisegebieten, Betriebsarten und zusammengefassten Gästegruppen**

Land, Reisegebiet ----- Betriebsart ----- Ständiger Wohnsitz der Gäste Deutschland/Ausland	März 2019					Januar bis März 2019				
	Ankünfte		Übernachtungen		durch- schn. Aufent- halts- dauer	Ankünfte		Übernachtungen		durch- schn. Aufent- halts- dauer
	insge- samt	Veränd. gegen- über Vorj.- monat	insge- samt	Veränd. gegen- über Vorj.- monat		insge- samt	Veränd. gegen- über Vorj.- zeitr.	insge- samt	Veränd. gegen- über Vorj.- zeitr.	
	Anzahl	%	Anzahl	%	Tage	Anzahl	%	Anzahl	%	Tage
Harz und Harzvorland										
Betriebe zusammen	75 338	-2,1	191 463	-6,4	2,5	214 263	3,7	568 830	1,0	2,7
Deutschland	72 969	-2,3	185 433	-6,8	2,5	208 496	4,1	553 484	1,1	2,7
Ausland	2 369	4,6	6 030	5,7	2,5	5 767	-7,9	15 346	-2,7	2,7
Hotels, Gasthöfe, Pensionen	56 377	1,9	126 139	-0,9	2,2	158 314	6,3	369 823	5,2	2,3
Deutschland	54 196	1,2	121 124	-1,6	2,2	153 091	6,5	357 009	5,1	2,3
Ausland	2 181	21,0	5 015	19,4	2,3	5 223	0,7	12 814	7,0	2,5
Hotels (ohne Hotels garnis)	47 135	3,0	105 685	-1,6	2,2	132 576	6,1	311 654	3,9	2,4
Deutschland	45 362	2,2	102 001	-2,0	2,2	128 376	6,3	302 229	4,1	2,4
Ausland	1 773	27,8	3 684	10,3	2,1	4 200	-0,5	9 425	-4,5	2,2
Hotels garnis	5 408	9,4	11 232	14,2	2,1	13 780	19,7	28 655	25,1	2,1
Deutschland	5 143	8,8	10 723	14,6	2,1	13 175	19,9	27 468	25,8	2,1
Ausland	265	20,5	509	6,7	1,9	605	15,9	1 187	10,3	2,0
Gasthöfe	1 076	-7,6	2 389	2,3	2,2	2 690	3,4	6 262	19,1	2,3
Deutschland	1 056	-7,6	2 345	2,6	2,2	2 625	2,9	6 120	18,4	2,3
Ausland	20	-9,1	44	-10,2	2,2	65	32,7	142	59,6	2,2
Pensionen	2 758	-20,1	6 833	-12,1	2,5	9 268	-5,8	23 252	-0,3	2,5
Deutschland	2 635	-19,6	6 055	-18,7	2,3	8 915	-5,6	21 192	-5,3	2,4
Ausland	123	-28,9	778	132,9	6,3	353	-10,6	2 060	117,1	5,8

[illegible]

**Noch 7. Ankünfte, Übernachtungen und Aufenthaltsdauer der Gäste in Beherbergungsbetrieben (einschl.Camping)
nach Reisegebieten, Betriebsarten und zusammengefassten Gästegruppen**

Land, Reisegebiet ----- Betriebsart ----- Ständiger Wohnsitz der Gäste Deutschland/Ausland	März 2019					Januar bis März 2019				
	Ankünfte		Übernachtungen		durch- schn. Aufent- halts- dauer	Ankünfte		Übernachtungen		durch- schn. Aufent- halts- dauer
	insge- samt	Veränd. gegen- über Vorj.- monat	insge- samt	Veränd. gegen- über Vorj.- monat		insge- samt	Veränd. gegen- über Vorj.- zeitr.	insge- samt	Veränd. gegen- über Vorj.- zeitr.	
	Anzahl	%	Anzahl	%	Tage	Anzahl	%	Anzahl	%	Tage
Halle, Saale, Unstrut										
Betriebe zusammen	54 189	-0,5	117 072	0,9	2,2	128 925	0,7	286 874	2,8	2,2
Deutschland	49 849	-0,4	107 565	-0,2	2,2	117 640	1,0	263 827	2,3	2,2
Ausland	4 340	-0,9	9 507	14,7	2,2	11 285	-1,6	23 047	8,1	2,0
Hotels, Gasthöfe, Pensionen	47 000	-0,2	83 369	3,4	1,8	113 582	0,8	203 184	5,2	1,8
Deutschland	43 135	0,1	75 586	2,7	1,8	103 127	1,2	182 781	5,1	1,8
Ausland	3 865	-3,5	7 783	11,7	2,0	10 455	-3,7	20 403	6,8	2,0
Hotels (ohne Hotels garnis)	36 170	-0,7	62 333	3,4	1,7	87 326	0,1	151 077	5,2	1,7
Deutschland	32 920	-0,9	56 313	2,2	1,7	78 672	0,4	135 301	4,8	1,7
Ausland	3 250	1,3	6 020	16,3	1,9	8 654	-2,6	15 776	9,1	1,8
Hotels garnis	6 772	0,2	12 870	0,9	1,9	16 577	2,9	32 289	3,9	1,9
Deutschland	6 346	3,2	11 767	0,4	1,9	15 341	4,5	29 488	4,3	1,9
Ausland	426	-29,9	1 103	6,9	2,6	1 236	-13,9	2 801	-0,4	2,3
Gasthöfe	1 365	7,4	2 365	13,4	1,7	3 243	10,3	6 011	22,7	1,9
Deutschland	1 317	5,5	2 236	10,7	1,7	3 144	8,5	5 777	20,1	1,8
Ausland	48	108,7	129	95,5	2,7	99	130,2	234	165,9	2,4
Pensionen	2 693	1,0	5 801	5,4	2,2	6 436	-0,1	13 807	1,8	2,1
Deutschland	2 552	2,0	5 270	9,5	2,1	5 970	0,4	12 215	3,4	2,0
Ausland	141	-14,5	531	-23,2	3,8	466	-5,7	1 592	-8,6	3,4

**Noch 7. Ankünfte, Übernachtungen und Aufenthaltsdauer der Gäste in Beherbergungsbetrieben (einschl.Camping)
nach Reisegebieten, Betriebsarten und zusammengefassten Gästegruppen**

[illegible]

**Noch 7. Ankünfte, Übernachtungen und Aufenthaltsdauer der Gäste in Beherbergungsbetrieben (einschl. Camping)
nach Reisegebieten, Betriebsarten und zusammengefassten Gästegruppen**

Land, Reisegebiet ----- Betriebsart ----- Ständiger Wohnsitz der Gäste Deutschland/Ausland	März 2019					Januar bis März 2019				
	Ankünfte		Übernachtungen		durch- schn. Aufent- halts- dauer	Ankünfte		Übernachtungen		durch- schn. Aufent- halts- dauer
	insge- samt	Veränd. gegen- über Vorj.- monat	insge- samt	Veränd. gegen- über Vorj.- monat		insge- samt	Veränd. gegen- über Vorj.- zeitr.	insge- samt	Veränd. gegen- über Vorj.- zeitr.	
	Anzahl	%	Anzahl	%	Tage	Anzahl	%	Anzahl	%	Tage
Anhalt-Wittenberg										
Betriebe zusammen	32 466	10,2	79 024	3,5	2,4	75 852	5,6	189 923	1,9	2,5
Deutschland	29 453	13,8	73 032	5,3	2,5	67 372	7,3	174 564	3,1	2,6
Ausland	3 013	-15,9	5 992	-13,8	2,0	8 480	-6,0	15 359	-10,5	1,8
Hotels, Gasthöfe, Pensionen	27 944	9,4	49 192	3,7	1,8	66 250	5,6	117 494	4,2	1,8
Deutschland	25 103	13,4	44 388	7,0	1,8	58 081	7,5	104 318	6,6	1,8
Ausland	2 841	-16,6	4 804	-19,5	1,7	8 169	-6,2	13 176	-11,6	1,6
Hotels (ohne Hotels garnis)	22 911	7,7	37 878	1,8	1,7	53 713	2,7	89 363	0,6	1,7
Deutschland	20 544	12,5	34 091	5,2	1,7	46 848	5,1	78 715	3,0	1,7
Ausland	2 367	-21,8	3 787	-21,3	1,6	6 865	-11,0	10 648	-14,1	1,6
Hotels garnis	2 614	23,1	4 761	26,4	1,8	6 464	27,9	11 457	32,8	1,8
Deutschland	2 234	18,7	4 256	25,4	1,9	5 427	24,8	10 084	32,3	1,9
Ausland	380	57,0	505	35,8	1,3	1 037	47,5	1 373	36,3	1,3
Gasthöfe	697	15,0	1 564	8,5	2,2	1 797	13,2	4 007	24,4	2,2
Deutschland	671	18,3	1 466	12,8	2,2	1 721	13,7	3 817	26,1	2,2
Ausland	26	-33,3	98	-31,0	3,8	76	2,7	190	-3,1	2,5
Pensionen	1 722	12,5	4 989	-0,7	2,9	4 276	12,8	12 667	4,9	3,0
Deutschland	1 654	15,3	4 575	4,4	2,8	4 085	14,5	11 702	8,7	2,9
Ausland	68	-29,9	414	-35,5	6,1	191	-14,3	965	-26,2	5,1

**Noch 7. Ankünfte, Übernachtungen und Aufenthaltsdauer der Gäste in Beherbergungsbetrieben (einschl. Camping)
nach Reisegebieten, Betriebsarten und zusammengefassten Gästegruppen**

[illegible]

**Noch 7. Ankünfte, Übernachtungen und Aufenthaltsdauer der Gäste in Beherbergungsbetrieben (einschl. Camping)
nach Reisegebieten, Betriebsarten und zusammengefassten Gästegruppen**

Land, Reisegebiet ----- Betriebsart ----- Ständiger Wohnsitz der Gäste Deutschland/Ausland	März 2019					Januar bis März 2019				
	Ankünfte		Übernachtungen		durch- schn. Aufent- halts- dauer	Ankünfte		Übernachtungen		durch- schn. Aufent- halts- dauer
	insge- samt	Veränd. gegen- über Vorj.- monat	insge- samt	Veränd. gegen- über Vorj.- monat		insge- samt	Veränd. gegen- über Vorj.- zeitr.	insge- samt	Veränd. gegen- über Vorj.- zeitr.	
	Anzahl	%	Anzahl	%	Tage	Anzahl	%	Anzahl	%	Tage
Magdeburg, Elbe-Börde-Heide										
Betriebe zusammen	58 418	8,0	124 514	0,9	2,1	149 389	5,5	331 370	2,8	2,2
Deutschland	53 023	8,0	113 455	1,5	2,1	134 304	4,9	299 688	2,4	2,2
Ausland	5 395	7,8	11 059	-4,8	2,0	15 085	11,4	31 682	6,7	2,1
Hotels, Gasthöfe, Pensionen	52 143	8,3	87 272	5,5	1,7	135 754	5,3	233 101	5,6	1,7
Deutschland	47 118	8,5	78 225	6,0	1,7	121 410	4,7	206 795	4,8	1,7
Ausland	5 025	5,7	9 047	1,2	1,8	14 344	10,9	26 306	11,9	1,8
Hotels (ohne Hotels garnis)	39 550	9,3	64 297	5,5	1,6	101 249	4,5	170 152	5,4	1,7
Deutschland	35 419	10,0	57 112	6,7	1,6	89 524	4,1	148 903	5,0	1,7
Ausland	4 131	3,2	7 185	-3,7	1,7	11 725	7,7	21 249	8,5	1,8
Hotels garnis	8 635	2,8	14 047	4,6	1,6	24 201	8,7	39 349	8,3	1,6
Deutschland	7 838	0,3	12 570	1,4	1,6	21 883	6,5	35 356	6,2	1,6
Ausland	797	35,5	1 477	42,7	1,9	2 318	34,5	3 993	31,6	1,7
Gasthöfe	1 103	-0,1	2 266	3,4	2,1	2 810	-1,0	5 698	-3,7	2,0
Deutschland	1 074	2,9	2 201	4,8	2,0	2 710	-0,6	5 442	-5,2	2,0
Ausland	29	-51,7	65	-29,3	2,2	100	-11,5	256	42,2	2,6
Pensionen	2 855	15,4	6 662	8,1	2,3	7 494	8,5	17 902	4,2	2,4
Deutschland	2 787	17,4	6 342	9,0	2,3	7 293	8,8	17 094	3,9	2,3
Ausland	68	-32,7	320	-8,0	4,7	201	-0,5	808	13,2	4,0

**Noch 7. Ankünfte, Übernachtungen und Aufenthaltsdauer der Gäste in Beherbergungsbetrieben (einschl. Camping)
nach Reisegebieten, Betriebsarten und zusammengefassten Gästegruppen**

Land, Reisegebiet ----- Betriebsart ----- Ständiger Wohnsitz der Gäste Deutschland/Ausland	März 2019					Januar bis März 2019				
	Ankünfte		Übernachtungen		durch- schn. Aufent- halts- dauer	Ankünfte		Übernachtungen		durch- schn. Aufent- halts- dauer
	insge- samt	Veränd. gegen- über Vorj.- monat	insge- samt	Veränd. gegen- über Vorj.- monat		insge- samt	Veränd. gegen- über Vorj.- zeitr.	insge- samt	Veränd. gegen- über Vorj.- zeitr.	
	Anzahl	%	Anzahl	%	Tage	Anzahl	%	Anzahl	%	Tage
Magdeburg, Elbe-Börde-Heide										
Ferienunterkünfte u. ähnliche										
Beherbergungsstätten	3 359	3,8	9 968	-6,7	3,0	6 586	6,6	20 875	6,7	3,2
Deutschland	3 068	0,9	8 122	0,2	2,6	5 995	5,6	15 796	16,1	2,6
Ausland	291	50,0	1 846	-28,4	6,3	591	18,9	5 079	-14,7	8,6
Erholungs- und Ferienheime
Deutschland
Ausland
Ferienzentren
Deutschland
Ausland
Ferienhäuser, -wohnungen	299	35,3	1 809	-7,2	6,1	788	23,5	4 685	-3,6	5,9
Deutschland	195	16,8	858	16,9	4,4	505	16,4	1 897	26,3	3,8
Ausland	104	92,6	951	-21,7	9,1	283	38,7	2 788	-16,9	9,9
Jugendherbergen, Hütten	1 823	-3,4	3 760	-2,3	2,1	3 716	-3,1	7 445	-2,4	2,0
Deutschland	1 673	-6,2	3 263	-8,2	2,0	3 524	-3,5	6 822	-2,4	1,9
Ausland	150	44,2	497	69,0	3,3	192	5,5	623	-2,5	3,2
Campingplätze	640	15,7	1 348	-24,8	2,1	1 077	32,6	2 877	5,8	2,7
Deutschland	611	15,9	1 294	-25,6	2,1	1 034	34,6	2 795	7,1	2,7
Ausland	29	11,5	54	3,8	1,9	43	-2,3	82	-25,5	1,9
Sonstige tourismusrelevante										
Unterkünfte	2 276	6,4	25 926	-8,1	11,4	5 972	4,7	74 517	-5,9	12,5
Deutschland	2 226	5,5	25 814	-8,3	11,6	5 865	4,2	74 302	-6,0	12,7
Ausland	50	66,7	112	154,5	2,2	107	46,6	215	79,2	2,0
Vorsorge- u. Reha-Kliniken	958	-7,7	23 264	-11,1	24,3	2 989	-2,4	68 774	-7,5	23,0
Deutschland	958	-7,7	23 264	-11,1	24,3	2 989	-2,4	68 774	-7,5	23,0
Ausland	-	-	-	-	-	-	-	-	-	-
Schulungsheime	1 318	19,7	2 662	31,8	2,0	2 983	13,0	5 743	18,9	1,9
Deutschland	1 268	18,4	2 550	29,1	2,0	2 876	12,0	5 528	17,3	1,9
Ausland	50	66,7	112	154,5	2,2	107	46,6	215	79,2	2,0

**Noch 7. Ankünfte, Übernachtungen und Aufenthaltsdauer der Gäste in Beherbergungsbetrieben (einschl. Camping)
nach Reisegebieten, Betriebsarten und zusammengefassten Gästegruppen**

Land, Reisegebiet ----- Betriebsart ----- Ständiger Wohnsitz der Gäste Deutschland/Ausland	März 2019					Januar bis März 2019				
	Ankünfte		Übernachtungen		durch- schn. Aufent- halts- dauer	Ankünfte		Übernachtungen		durch- schn. Aufent- halts- dauer
	insge- samt	Veränd. gegen- über Vorj.- monat	insge- samt	Veränd. gegen- über Vorj.- monat		insge- samt	Veränd. gegen- über Vorj.- zeitr.	insge- samt	Veränd. gegen- über Vorj.- zeitr.	
	Anzahl	%	Anzahl	%	Tage	Anzahl	%	Anzahl	%	Tage
Altmark										
Betriebe zusammen	14 249	8,6	37 842	2,4	2,7	35 200	7,7	95 898	3,3	2,7
Deutschland	13 731	8,0	35 886	1,9	2,6	33 913	8,4	91 765	4,0	2,7
Ausland	518	27,0	1 956	13,1	3,8	1 287	-8,1	4 133	-10,7	3,2
Hotels, Gasthöfe, Pensionen	10 807	11,3	19 773	10,8	1,8	27 312	8,3	50 407	10,5	1,8
Deutschland	10 312	10,6	17 992	8,4	1,7	26 048	8,3	46 449	9,9	1,8
Ausland	495	29,6	1 781	43,1	3,6	1 264	8,0	3 958	17,6	3,1
Hotels (ohne Hotels garnis)	7 811	9,7	12 847	4,8	1,6	19 220	2,6	32 182	1,4	1,7
Deutschland	7 463	9,1	12 104	3,4	1,6	18 368	2,6	30 416	0,9	1,7
Ausland	348	24,3	743	35,1	2,1	852	3,3	1 766	9,6	2,1
Hotels garnis	671	53,5	1 278	74,4	1,9	1 854	54,1	3 418	75,4	1,8
Deutschland	639	52,5	1 135	62,8	1,8	1 753	53,0	3 137	70,1	1,8
Ausland	32	77,8	143	297,2	4,5	101	77,2	281	167,6	2,8
Gasthöfe	949	16,0	2 003	41,5	2,1	2 581	30,3	4 964	47,1	1,9
Deutschland	918	15,5	1 632	17,6	1,8	2 518	34,4	4 530	44,3	1,8
Ausland	31	34,8	371	**	12,0	63	-41,1	434	85,5	6,9
Pensionen	1 376	3,1	3 645	6,0	2,6	3 657	10,9	9 843	15,0	2,7
Deutschland	1 292	1,5	3 121	11,1	2,4	3 409	9,3	8 366	17,2	2,5
Ausland	84	37,7	524	-17,0	6,2	248	37,0	1 477	4,3	6,0

**8. Ankünfte, Übernachtungen und Aufenthaltsdauer der Gäste in Beherbergungsbetrieben (einschl. Camping)
nach Reisegebieten und Herkunftsländern**

Land Reisegebiet ----- Herkunftsland	März 2019					Januar bis März 2019				
	Ankünfte		Übernachtungen		durch- schn. Aufent- halts- dauer	Ankünfte		Übernachtungen		durch- schn. Aufent- halts- dauer
	insge- samt	Veränd. gegen- über Vorj.- monat	insge- samt	Veränd. gegen- über Vorj.- monat		insge- samt	Veränd. gegen- über Vorj.- zeitr.	insge- samt	Veränd. gegen- über Vorj.- zeitr.	
Anzahl	%	Anzahl	%	Tage	Anzahl	%	Anzahl	%	Tage	
	Sachsen-Anhalt									
Insgesamt	234 660	2,9	549 915	- 1,3	2,3	603 629	4,0	1 472 895	2,0	2,4
Deutschland	219 025	3,1	515 371	-1,5	2,4	561 725	4,2	1 383 328	2,1	2,5
Ausland	15 635	0,0	34 544	0,8	2,2	41 904	0,5	89 567	1,1	2,1
Europa	13 387	9,4	30 409	7,6	2,3	36 460	7,9	78 309	5,9	2,1
Belgien	358	-1,9	830	15,4	2,3	956	-13,9	1 900	-16,0	2,0
Bulgarien	76	52,0	464	203,3	6,1	230	74,2	1 631	314,0	7,1
Dänemark	740	-32,5	1 213	-41,3	1,6	3 381	-3,5	5 062	-9,0	1,5
Estland	49	122,7	88	193,3	1,8	93	25,7	152	56,7	1,6
Finnland	151	-10,1	238	-30,8	1,6	313	2,6	494	-12,4	1,6
Frankreich	504	20,6	1 016	8,2	2,0	1 156	6,6	2 076	-2,0	1,8
Griechenland	36	-26,5	62	-58,7	1,7	104	-11,1	211	-38,1	2,0
Irland	72	4,3	98	3,2	1,4	200	-9,1	501	53,2	2,5
Island	5	-28,6	15	114,3	3,0	11	-26,7	38	-5,0	3,5
Italien	536	30,1	1 135	40,3	2,1	1 569	42,5	3 388	43,9	2,2
Kroatien	132	340,0	556	387,7	4,2	241	167,8	729	89,4	3,0
Lettland	65	44,4	103	66,1	1,6	153	26,4	245	14,5	1,6
Litauen	321	217,8	713	416,7	2,2	600	51,5	1 252	134,0	2,1
Luxemburg	83	-22,4	158	-15,1	1,9	190	15,2	371	24,9	2,0
Malta	4	-	9	-	2,3	11	266,7	29	866,7	2,6
Niederlande	1 949	10,9	4 111	11,1	2,1	4 828	-11,3	9 568	-15,1	2,0
Norwegen	168	93,1	241	78,5	1,4	307	19,0	542	36,5	1,8
Österreich	946	2,8	2 203	17,2	2,3	2 501	2,5	5 835	15,2	2,3
Polen	1 747	1,9	5 979	12,8	3,4	5 208	2,7	15 479	11,9	3,0
Portugal	155	210,0	267	-7,0	1,7	285	71,7	879	-16,6	3,1
Rumänien	201	19,6	576	-64,7	2,9	437	-2,9	1 546	-56,2	3,5
Russische Föderation	499	23,2	1 077	36,8	2,2	1 136	16,2	2 262	22,1	2,0
Schweden	453	-4,8	747	17,1	1,6	1 346	6,2	2 211	30,7	1,6
Schweiz	851	-23,4	1 599	-12,4	1,9	2 203	-13,7	3 974	-10,8	1,8
Slowakische Republik	162	8,0	401	0,0	2,5	370	11,4	873	7,4	2,4
Slowenien	51	8,5	113	-41,8	2,2	167	16,8	628	67,9	3,8
Spanien	681	113,5	1 031	96,4	1,5	1 860	114,8	2 597	58,4	1,4
Tschechische Republik	571	10,7	1 290	-6,7	2,3	1 816	54,8	3 552	7,2	2,0
Türkei	60	-20,0	168	8,4	2,8	174	-10,3	649	34,4	3,7
Ukraine	524	158,1	934	86,8	1,8	1 311	175,4	2 054	107,7	1,6
Ungarn	204	-4,7	652	-17,3	3,2	505	-1,0	1 608	-6,3	3,2
Vereinigtes Königreich	678	8,0	1 520	38,4	2,2	1 904	1,4	4 136	20,9	2,2
Zypern	1	-	1	-	1,0	3	-50,0	3	-80,0	1,0
Sonstige europäische Länder	354	-22,7	801	-34,3	2,3	891	-22,9	1 834	-27,5	2,1

**Noch 8. Ankünfte, Übernachtungen und Aufenthaltsdauer der Gäste in Beherbergungsbetrieben (einschl. Camping)
nach Reisegebieten und Herkunftsländern**

Land Reisegebiet ----- Herkunftsland	März 2019					Januar bis März 2019				
	Ankünfte		Übernachtungen		durch- schn. Aufent- halts- dauer	Ankünfte		Übernachtungen		durch- schn. Aufent- halts- dauer
	insge- samt	Veränd. gegen- über Vorj.- monat	insge- samt	Veränd. gegen- über Vorj.- monat		insge- samt	Veränd. gegen- über Vorj.- zeitr.	insge- samt	Veränd. gegen- über Vorj.- zeitr.	
	Anzahl	%	Anzahl	%	Tage	Anzahl	%	Anzahl	%	Tage
Sachsen-Anhalt										
Afrika	122	24,5	172	-28,3	1,4	223	5,2	361	-22,9	1,6
Südafrika	43	186,7	55	129,2	1,3	52	52,9	68	13,3	1,3
Sonstige afrikanische Länder	79	-4,8	117	-45,8	1,5	171	-3,9	293	-28,2	1,7
Asien	897	-14,3	1 649	-20,3	1,8	1 854	-21,9	4 041	-23,3	2,2
Arabische Golfstaaten	52	79,3	92	-28,1	1,8	113	25,6	268	-7,6	2,4
China (einschl. Hongkong)	303	22,2	561	-36,9	1,9	607	-7,6	1 214	-46,3	2,0
Indien	29	20,8	158	116,4	5,4	77	22,2	312	16,4	4,1
Israel	25	-40,5	39	-38,1	1,6	79	-14,1	338	152,2	4,3
Japan	129	-3,0	185	-1,1	1,4	230	-13,2	343	-29,4	1,5
Korea, Republik	95	-75,1	121	-74,2	1,3	219	-68,4	264	-69,3	1,2
Taiwan	31	40,9	48	41,2	1,5	49	14,0	88	17,3	1,8
Sonstige asiatische Länder	233	38,7	445	96,9	1,9	480	1,7	1 214	35,9	2,5
Amerika	882	-39,3	1 696	-30,8	1,9	2 003	-41,7	3 867	-31,2	1,9
Kanada	51	37,8	77	42,6	1,5	103	14,4	199	46,3	1,9
Vereinigte Staaten	718	-2,0	1 371	9,4	1,9	1 563	-0,8	3 018	17,8	1,9
Sonstige nordamerik. Länder	4	100,0	36	**	9,0	10	400,0	49	**	4,9
Mittelamerika/Karibik	39	-93,6	68	-92,9	1,7	86	-92,5	160	-90,7	1,9
Brasilien	35	-12,5	50	-58,0	1,4	160	3,2	252	-7,4	1,6
Sonstige südamerik. Länder	35	16,7	94	46,9	2,7	81	-82,5	189	-79,7	2,3
Australien, Ozeanien	53	-7,0	102	-14,3	1,9	174	33,8	335	10,6	1,9
Australien	49	-14,0	87	-26,9	1,8	160	35,6	309	11,6	1,9
Neuseeland, Ozeanien	4	-	15	-	3,8	14	16,7	26	0,0	1,9
Ohne Angaben	294	-60,4	516	-55,2	1,8	1 190	-31,7	2 654	-10,9	2,2

**Noch 8. Ankünfte, Übernachtungen und Aufenthaltsdauer der Gäste in Beherbergungsbetrieben (einschl. Camping)
nach Reisegebieten und Herkunftsländern**

Land Reisegebiet ----- Herkunftsland	März 2019					Januar bis März 2019				
	Ankünfte		Übernachtungen		durch- schn. Aufent- halts- dauer	Ankünfte		Übernachtungen		durch- schn. Aufent- halts- dauer
	insge- samt	Veränd. gegen- über Vorj.- monat	insge- samt	Veränd. gegen- über Vorj.- monat		insge- samt	Veränd. gegen- über Vorj.- zeitr.	insge- samt	Veränd. gegen- über Vorj.- zeitr.	
	Anzahl	%	Anzahl	%	Tage	Anzahl	%	Anzahl	%	Tage
Harz und Harzvorland										
Zusammen	75 338	-2,1	191 463	-6,4	2,5	214 263	3,7	568 830	1,0	2,7
Deutschland	72 969	-2,3	185 433	-6,8	2,5	208 496	4,1	553 484	1,1	2,7
Ausland	2 369	4,6	6 030	5,7	2,5	5 767	-7,9	15 346	-2,7	2,7
Europa	1 992	13,3	5 385	15,5	2,7	4 558	-8,8	12 673	-3,6	2,8
Belgien	71	54,3	191	56,6	2,7	157	4,0	367	1,7	2,3
Bulgarien	3	50,0	3	-25,0	1,0	15	275,0	38	442,9	2,5
Dänemark	135	-48,9	370	-47,4	2,7	366	-37,1	957	-36,5	2,6
Estland	1	-	5	-	5,0	1	-87,5	5	-68,8	5,0
Finnland	7	-36,4	7	-61,1	1,0	16	-38,5	21	-56,3	1,3
Frankreich	41	10,8	71	-4,1	1,7	115	-5,7	206	-19,8	1,8
Griechenland	5	-44,4	5	-72,2	1,0	15	-6,3	31	3,3	2,1
Irland	4	100,0	9	200,0	2,3	21	75,0	47	67,9	2,2
Island	-	-	-	-	-	-	-100,0	-	-100,0	-
Italien	60	5,3	120	53,8	2,0	153	28,6	389	69,9	2,5
Kroatien	1	-66,7	5	-16,7	5,0	2	-80,0	6	-83,8	3,0
Lettland	3	-25,0	12	50,0	4,0	13	225,0	25	212,5	1,9
Litauen	52	477,8	123	355,6	2,4	56	80,6	129	61,3	2,3
Luxemburg	2	-87,5	3	-91,2	1,5	14	-50,0	35	-50,7	2,5
Malta	-	-	-	-	-	-	-	-	-	-
Niederlande	484	23,5	1 233	6,4	2,5	1 186	-13,9	3 112	-17,8	2,6
Norwegen	30	66,7	43	13,2	1,4	61	10,9	115	30,7	1,9
Österreich	136	-21,4	282	-27,3	2,1	408	-8,3	1 049	-2,1	2,6
Polen	220	56,0	1 587	203,4	7,2	471	22,3	3 104	107,3	6,6
Portugal	36	-	46	-	1,3	42	425,0	57	280,0	1,4
Rumänien	13	-7,1	42	-78,2	3,2	40	73,9	105	-59,0	2,6
Russische Föderation	97	125,6	109	16,0	1,1	176	26,6	243	-15,0	1,4
Schweden	136	385,7	224	300,0	1,6	172	28,4	275	-5,2	1,6
Schweiz	150	-11,2	291	-26,1	1,9	342	-15,3	734	-17,2	2,1
Slowakische Republik	43	514,3	95	458,8	2,2	71	173,1	157	190,7	2,2
Slowenien	1	-	1	-	1,0	9	800,0	121	**	13,4
Spanien	51	21,4	82	41,4	1,6	109	0,9	175	-37,5	1,6
Tschechische Republik	60	-20,0	91	-32,1	1,5	120	-27,3	181	-35,8	1,5
Türkei	-	-100,0	-	-100,0	-	7	-66,7	13	-77,6	1,9
Ukraine	9	-35,7	27	-38,6	3,0	22	-31,3	66	-22,4	3,0
Ungarn	28	75,0	53	-29,3	1,9	70	-1,4	174	-12,1	2,5
Vereinigtes Königreich	97	-3,0	215	-3,6	2,2	270	-26,6	652	-34,5	2,4
Zypern	-	-	-	-	-	-	-100,0	-	-100,0	-
Sonstige europäische Länder	16	-72,4	40	-72,2	2,5	38	-66,4	84	-71,3	2,2

**Noch 8. Ankünfte, Übernachtungen und Aufenthaltsdauer der Gäste in Beherbergungsbetrieben (einschl. Camping)
nach Reisegebieten und Herkunftsländern**

Land Reisegebiet ----- Herkunftsland	März 2019					Januar bis März 2019				
	Ankünfte		Übernachtungen		durch- schn. Aufent- halts- dauer	Ankünfte		Übernachtungen		durch- schn. Aufent- halts- dauer
	insge- samt	Veränd. gegen- über Vorj.- monat	insge- samt	Veränd. gegen- über Vorj.- monat		insge- samt	Veränd. gegen- über Vorj.- zeitr.	insge- samt	Veränd. gegen- über Vorj.- zeitr.	
	Anzahl	%	Anzahl	%	Tage	Anzahl	%	Anzahl	%	Tage
Harz und Harzvorland										
Afrika	20	100,0	20	66,7	1,0	32	52,4	35	20,7	1,1
Südafrika	18	350,0	18	350,0	1,0	20	400,0	20	400,0	1,0
Sonstige afrikanische Länder	2	-66,7	2	-75,0	1,0	12	-29,4	15	-40,0	1,3
Asien	97	3,2	136	-19,5	1,4	210	-13,9	311	-30,7	1,5
Arabische Golfstaaten	1	-83,3	1	-91,7	1,0	6	-33,3	6	-66,7	1,0
China (einschl. Hongkong)	70	100,0	100	53,8	1,4	117	21,9	161	2,5	1,4
Indien	2	-71,4	7	-46,2	3,5	6	-53,8	12	-45,5	2,0
Israel	2	-75,0	2	-87,5	1,0	3	-82,4	4	-87,1	1,3
Japan	7	-56,3	9	-47,1	1,3	21	-48,8	46	-34,3	2,2
Korea, Republik	-	-100,0	-	-100,0	-	10	100,0	10	42,9	1,0
Taiwan	4	300,0	4	300,0	1,0	14	100,0	23	-4,2	1,6
Sonstige asiatische Länder	11	-45,0	13	-70,5	1,2	33	-41,1	49	-59,2	1,5
Amerika	149	-20,7	271	-43,9	1,8	314	-8,7	574	-28,6	1,8
Kanada	7	75,0	11	175,0	1,6	19	171,4	31	121,4	1,6
Vereinigte Staaten	108	-28,5	215	-30,2	2,0	230	-13,9	434	-20,8	1,9
Sonstige nordamerik. Länder	-	-100,0	-	-100,0	-	-	-100,0	-	-100,0	-
Mittelamerika/Karibik	7	-69,6	15	-84,2	2,1	16	-59,0	44	-65,4	2,8
Brasilien	24	242,9	26	-63,4	1,1	40	122,2	54	-40,7	1,4
Sonstige südamerik. Länder	3	50,0	4	0,0	1,3	9	-25,0	11	-52,2	1,2
Australien, Ozeanien	14	40,0	27	-27,0	1,9	65	124,1	107	28,9	1,6
Australien	14	40,0	27	-27,0	1,9	60	172,7	102	50,0	1,7
Neuseeland, Ozeanien	-	-	-	-	-	5	-28,6	5	-66,7	1,0
Ohne Angaben	97	-52,5	191	-44,0	2,0	588	-6,7	1 646	30,1	2,8

**Noch 8. Ankünfte, Übernachtungen und Aufenthaltsdauer der Gäste in Beherbergungsbetrieben (einschl. Camping)
nach Reisegebieten und Herkunftsländern**

Land Reisegebiet ----- Herkunftsland	März 2019					Januar bis März 2019				
	Ankünfte		Übernachtungen		durch- schn. Aufent- halts- dauer	Ankünfte		Übernachtungen		durch- schn. Aufent- halts- dauer
	insge- samt	Veränd. gegen- über Vorj.- monat	insge- samt	Veränd. gegen- über Vorj.- monat		insge- samt	Veränd. gegen- über Vorj.- zeitr.	insge- samt	Veränd. gegen- über Vorj.- zeitr.	
	Anzahl	%	Anzahl	%	Tage	Anzahl	%	Anzahl	%	Tage
Halle, Saale, Unstrut										
Zusammen	54 189	-0,5	117 072	0,9	2,2	128 925	0,7	286 874	2,8	2,2
Deutschland	49 849	-0,4	107 565	-0,2	2,2	117 640	1,0	263 827	2,3	2,2
Ausland	4 340	-0,9	9 507	14,7	2,2	11 285	-1,6	23 047	8,1	2,0
Europa	3 579	10,5	7 981	21,6	2,2	9 658	7,6	19 609	13,4	2,0
Belgien	92	9,5	146	7,4	1,6	267	-1,1	423	-13,0	1,6
Bulgarien	9	-40,0	35	-52,7	3,9	29	-29,3	68	-62,6	2,3
Dänemark	235	-20,9	305	-33,8	1,3	1 388	12,8	1 654	10,9	1,2
Estland	17	0,0	22	-12,0	1,3	23	-41,0	30	-41,2	1,3
Finnland	41	-58,6	64	-67,2	1,6	95	-26,9	163	-32,6	1,7
Frankreich	197	19,4	462	16,1	2,3	422	15,6	838	16,4	2,0
Griechenland	10	-54,5	17	-82,5	1,7	34	-20,9	56	-65,4	1,6
Irland	13	-66,7	19	-67,8	1,5	67	-57,6	215	-5,3	3,2
Island	1	-80,0	1	-80,0	1,0	3	-57,1	11	37,5	3,7
Italien	199	74,6	437	84,4	2,2	635	59,5	1 408	58,4	2,2
Kroatien	49	716,7	51	363,6	1,0	115	296,6	134	69,6	1,2
Lettland	28	600,0	49	880,0	1,8	41	215,4	62	342,9	1,5
Litauen	24	50,0	106	430,0	4,4	58	23,4	180	150,0	3,1
Luxemburg	35	191,7	73	305,6	2,1	53	140,9	116	205,3	2,2
Malta	3	-	7	-	2,3	6	-	21	-	3,5
Niederlande	355	-19,1	571	-18,8	1,6	955	-12,6	1 575	-17,8	1,6
Norwegen	32	60,0	46	70,4	1,4	71	7,6	120	15,4	1,7
Österreich	250	-9,1	882	68,6	3,5	709	-7,2	2 183	60,2	3,1
Polen	421	11,4	1 414	88,0	3,4	1 210	3,7	3 338	38,8	2,8
Portugal	13	85,7	32	300,0	2,5	58	34,9	143	175,0	2,5
Rumänien	76	58,3	218	8,5	2,9	149	30,7	417	-41,4	2,8
Russische Föderation	198	130,2	403	102,5	2,0	325	49,8	679	40,0	2,1
Schweden	123	-23,1	148	-30,5	1,2	420	2,7	543	6,1	1,3
Schweiz	234	-12,7	422	-4,5	1,8	509	-16,3	991	-2,9	1,9
Slowakische Republik	59	-25,3	129	-48,0	2,2	125	-19,4	328	-31,8	2,6
Slowenien	23	4,5	52	-58,1	2,3	81	55,8	233	28,7	2,9
Spanien	78	200,0	163	246,8	2,1	162	67,0	306	15,5	1,9
Tschechische Republik	152	3,4	254	2,0	1,7	310	-8,0	631	9,7	2,0
Türkei	23	-32,4	104	89,1	4,5	47	-33,8	151	-26,3	3,2
Ukraine	226	213,9	569	93,5	2,5	425	212,5	791	96,3	1,9
Ungarn	65	54,8	107	-31,4	1,6	150	3,4	283	-39,0	1,9
Vereinigtes Königreich	128	5,8	184	-8,5	1,4	346	-5,7	534	-15,4	1,5
Zypern	1	-	1	-	1,0	1	-50,0	1	-75,0	1,0
Sonstige europäische Länder	169	42,0	488	28,4	2,9	369	7,9	983	15,4	2,7

**Noch 8. Ankünfte, Übernachtungen und Aufenthaltsdauer der Gäste in Beherbergungsbetrieben (einschl. Camping)
nach Reisegebieten und Herkunftsländern**

Land Reisegebiet ----- Herkunftsland	März 2019					Januar bis März 2019				
	Ankünfte		Übernachtungen		durch- schn. Aufent- halts- dauer	Ankünfte		Übernachtungen		durch- schn. Aufent- halts- dauer
	insge- samt	Veränd. gegen- über Vorj.- monat	insge- samt	Veränd. gegen- über Vorj.- monat		insge- samt	Veränd. gegen- über Vorj.- zeitr.	insge- samt	Veränd. gegen- über Vorj.- zeitr.	
	Anzahl	%	Anzahl	%	Tage	Anzahl	%	Anzahl	%	Tage
Halle, Saale, Unstrut										
Afrika	46	170,6	82	215,4	1,8	94	13,3	160	22,1	1,7
Südafrika	7	600,0	19	**	2,7	9	-25,0	21	40,0	2,3
Sonstige afrikanische Länder	39	143,8	63	152,0	1,6	85	19,7	139	19,8	1,6
Asien	319	-43,0	633	-20,4	2,0	582	-49,7	1 345	-31,3	2,3
Arabische Golfstaaten	19	46,2	30	-40,0	1,6	39	-37,1	128	-31,2	3,3
China (einschl. Hongkong)	61	-43,0	83	-40,3	1,4	151	-17,5	277	-19,9	1,8
Indien	17	240,0	122	577,8	7,2	32	60,0	191	30,8	6,0
Israel	6	-14,3	12	20,0	2,0	11	-54,2	22	-35,3	2,0
Japan	23	-72,0	49	-61,7	2,1	41	-73,7	75	-77,1	1,8
Korea, Republik	51	-80,8	63	-82,1	1,2	54	-88,9	73	-88,0	1,4
Taiwan	21	5,0	32	0,0	1,5	23	-34,3	35	-30,0	1,5
Sonstige asiatische Länder	121	101,7	242	266,7	2,0	231	22,2	544	109,2	2,4
Amerika	300	-2,0	646	26,7	2,2	702	-9,4	1 529	27,8	2,2
Kanada	16	166,7	23	43,8	1,4	29	-6,5	55	1,9	1,9
Vereinigte Staaten	259	-1,9	541	27,9	2,1	593	-12,0	1 261	25,8	2,1
Sonstige nordamerik. Länder	1	0,0	1	0,0	1,0	7	600,0	14	**	2,0
Mittelamerika/Karibik	3	-80,0	7	-82,5	2,3	10	-70,6	15	-76,9	1,5
Brasilien	7	-46,2	14	-36,4	2,0	35	40,0	77	92,5	2,2
Sonstige südamerik. Länder	14	100,0	60	650,0	4,3	28	180,0	107	214,7	3,8
Australien, Ozeanien	9	-72,7	22	-56,9	2,4	39	-25,0	69	-16,9	1,8
Australien	8	-75,8	15	-70,6	1,9	38	-20,8	62	-18,4	1,6
Neuseeland, Ozeanien	1	-	7	-	7,0	1	-75,0	7	0,0	7,0
Ohne Angaben	87	-61,3	143	-58,1	1,6	210	-50,4	335	-48,4	1,6

**Noch 8. Ankünfte, Übernachtungen und Aufenthaltsdauer der Gäste in Beherbergungsbetrieben (einschl. Camping)
nach Reisegebieten und Herkunftsländern**

Land Reisegebiet ----- Herkunftsland	März 2019					Januar bis März 2019				
	Ankünfte		Übernachtungen		durch- schn. Aufent- halts- dauer	Ankünfte		Übernachtungen		durch- schn. Aufent- halts- dauer
	insge- samt	Veränd. gegen- über Vorj.- monat	insge- samt	Veränd. gegen- über Vorj.- monat		insge- samt	Veränd. gegen- über Vorj.- zeitr.	insge- samt	Veränd. gegen- über Vorj.- zeitr.	
	Anzahl	%	Anzahl	%	Tage	Anzahl	%	Anzahl	%	Tage
Anhalt-Wittenberg										
Zusammen	32 466	10,2	79 024	3,5	2,4	75 852	5,6	189 923	1,9	2,5
Deutschland	29 453	13,8	73 032	5,3	2,5	67 372	7,3	174 564	3,1	2,6
Ausland	3 013	-15,9	5 992	-13,8	2,0	8 480	-6,0	15 359	-10,5	1,8
Europa	2 405	-13,1	5 093	-9,9	2,1	7 237	1,2	13 265	-5,6	1,8
Belgien	65	91,2	225	350,0	3,5	118	-4,8	322	68,6	2,7
Bulgarien	29	93,3	192	500,0	6,6	43	38,7	213	153,6	5,0
Dänemark	142	-34,6	177	-46,0	1,2	697	4,7	820	-6,8	1,2
Estland	19	850,0	20	900,0	1,1	31	287,5	32	220,0	1,0
Finnland	33	200,0	36	157,1	1,1	64	64,1	71	-6,6	1,1
Frankreich	82	32,3	124	-2,4	1,5	205	-8,9	328	-14,6	1,6
Griechenland	7	75,0	18	125,0	2,6	22	144,4	39	200,0	1,8
Irland	33	312,5	33	312,5	1,0	56	330,8	86	405,9	1,5
Island	-	-	-	-	-	1	-	5	-	5,0
Italien	117	10,4	164	-11,4	1,4	346	63,2	463	37,0	1,3
Kroatien	58	346,2	356	**	6,1	79	276,2	392	553,3	5,0
Lettland	13	8,3	14	16,7	1,1	25	-21,9	34	-67,0	1,4
Litauen	21	425,0	41	925,0	2,0	73	1,4	112	41,8	1,5
Luxemburg	8	-87,1	9	-91,7	1,1	25	-68,8	38	-71,6	1,5
Malta	1	-	2	-	2,0	1	-	2	-	2,0
Niederlande	261	17,6	784	30,2	3,0	523	-31,6	1 271	-38,5	2,4
Norwegen	12	-55,6	20	-47,4	1,7	35	-28,6	63	-12,5	1,8
Österreich	176	49,2	277	18,4	1,6	445	43,1	764	11,5	1,7
Polen	326	-31,1	1 083	-21,2	3,3	1 132	-5,0	3 182	-6,5	2,8
Portugal	80	**	89	**	1,1	125	861,5	444	**	3,6
Rumänien	45	55,2	70	-33,3	1,6	66	-30,5	182	-34,1	2,8
Russische Föderation	40	-75,2	74	-72,2	1,9	229	-29,3	358	-28,7	1,6
Schweden	65	-64,3	80	-61,2	1,2	389	-18,6	420	-23,9	1,1
Schweiz	123	-56,5	220	-37,1	1,8	336	-46,2	514	-35,5	1,5
Slowakische Republik	14	-39,1	16	-38,5	1,1	45	-26,2	57	-20,8	1,3
Slowenien	6	100,0	7	133,3	1,2	20	81,8	21	90,9	1,1
Spanien	89	-28,2	152	-11,1	1,7	188	-41,6	276	-43,6	1,5
Tschechische Republik	143	76,5	288	142,0	2,0	770	320,8	1 026	251,4	1,3
Türkei	12	33,3	30	172,7	2,5	29	-14,7	61	69,4	2,1
Ukraine	164	645,5	183	408,3	1,1	559	**	839	**	1,5
Ungarn	35	-60,2	37	-90,7	1,1	92	-30,8	161	-76,4	1,8
Vereinigtes Königreich	130	6,6	167	2,5	1,3	285	-40,1	368	-38,9	1,3
Zypern	-	-	-	-	-	-	-	-	-	-
Sonstige europäische Länder	56	-77,2	105	-83,6	1,9	183	-64,3	301	-72,3	1,6

**Noch 8. Ankünfte, Übernachtungen und Aufenthaltsdauer der Gäste in Beherbergungsbetrieben (einschl. Camping)
nach Reisegebieten und Herkunftsländern**

Land Reisegebiet ----- Herkunftsland	März 2019					Januar bis März 2019				
	Ankünfte		Übernachtungen		durch- schn. Aufent- halts- dauer	Ankünfte		Übernachtungen		durch- schn. Aufent- halts- dauer
	insge- samt	Veränd. gegen- über Vorj.- monat	insge- samt	Veränd. gegen- über Vorj.- monat		insge- samt	Veränd. gegen- über Vorj.- zeitr.	insge- samt	Veränd. gegen- über Vorj.- zeitr.	
	Anzahl	%	Anzahl	%	Tage	Anzahl	%	Anzahl	%	Tage
Anhalt-Wittenberg										
Afrika	42	366,7	47	51,6	1,1	52	73,3	68	-21,8	1,3
Südafrika	15	275,0	15	50,0	1,0	17	142,9	20	-9,1	1,2
Sonstige afrikanische Länder	27	440,0	32	52,4	1,2	35	52,2	48	-26,2	1,4
Asien	264	1,9	372	-13,5	1,4	493	4,7	911	9,8	1,8
Arabische Golfstaaten	18	500,0	35	94,4	1,9	34	750,0	53	178,9	1,6
China (einschl. Hongkong)	86	65,4	140	-20,5	1,6	114	10,7	212	-28,1	1,9
Indien	4	-50,0	21	-34,4	5,3	4	-55,6	21	-38,2	5,3
Israel	1	-80,0	1	-80,0	1,0	31	158,3	250	**	8,1
Japan	72	323,5	91	405,6	1,3	122	306,7	155	318,9	1,3
Korea, Republik	37	-66,1	37	-66,7	1,0	118	-31,8	118	-44,3	1,0
Taiwan	-	-100,0	-	-100,0	-	3	200,0	3	200,0	1,0
Sonstige asiatische Länder	46	-28,1	47	-31,9	1,0	67	-51,8	99	-55,0	1,5
Amerika	262	-44,6	421	-41,4	1,6	574	-50,9	916	-51,5	1,6
Kanada	16	-30,4	22	-21,4	1,4	29	-27,5	41	-21,2	1,4
Vereinigte Staaten	236	16,3	345	13,5	1,5	459	16,5	718	30,5	1,6
Sonstige nordamerik. Länder	3	-	35	-	11,7	3	-	35	-	11,7
Mittelamerika/Karibik	1	-99,6	4	-98,9	4,0	4	-98,3	9	-97,5	2,3
Brasilien	3	-75,0	9	-25,0	3,0	62	-26,2	88	-12,9	1,4
Sonstige südamerik. Länder	3	-75,0	6	-66,7	2,0	17	-95,9	25	-96,9	1,5
Australien, Ozeanien	10	150,0	14	0,0	1,4	28	133,3	37	32,1	1,3
Australien	9	125,0	13	-7,1	1,4	25	127,3	34	41,7	1,4
Neuseeland, Ozeanien	1	-	1	-	1,0	3	200,0	3	-25,0	1,0
Ohne Angaben	30	-56,5	45	-57,5	1,5	96	-48,1	162	-38,9	1,7

**Noch 8. Ankünfte, Übernachtungen und Aufenthaltsdauer der Gäste in Beherbergungsbetrieben (einschl. Camping)
nach Reisegebieten und Herkunftsländern**

Land Reisegebiet ----- Herkunftsland	März 2019					Januar bis März 2019				
	Ankünfte		Übernachtungen		durch- schn. Aufent- halts- dauer	Ankünfte		Übernachtungen		durch- schn. Aufent- halts- dauer
	insge- samt	Veränd. gegen- über Vorj.- monat	insge- samt	Veränd. gegen- über Vorj.- monat		insge- samt	Veränd. gegen- über Vorj.- zeitr.	insge- samt	Veränd. gegen- über Vorj.- zeitr.	
	Anzahl	%	Anzahl	%	Tage	Anzahl	%	Anzahl	%	Tage
Magdeburg, Börde-Elbe-Heide										
Zusammen	58 418	8,0	124 514	0,9	2,1	149 389	5,5	331 370	2,8	2,2
Deutschland	53 023	8,0	113 455	1,5	2,1	134 304	4,9	299 688	2,4	2,2
Ausland	5 395	7,8	11 059	-4,8	2,0	15 085	11,4	31 682	6,7	2,1
Europa	4 949	19,5	10 065	3,2	2,0	13 880	21,0	28 865	14,8	2,1
Belgien	127	-35,9	264	-35,0	2,1	400	-27,1	763	-35,6	1,9
Bulgarien	17	0,0	80	90,5	4,7	106	140,9	1 117	**	10,5
Dänemark	210	-32,5	328	-41,9	1,6	891	-8,8	1 550	-0,6	1,7
Estland	12	300,0	41	**	3,4	38	100,0	85	325,0	2,2
Finnland	65	51,2	125	13,6	1,9	126	34,0	221	27,7	1,8
Frankreich	168	13,5	339	2,1	2,0	378	10,5	660	-7,8	1,7
Griechenland	13	0,0	21	-19,2	1,6	31	-34,0	83	-38,1	2,7
Irland	20	0,0	35	40,0	1,8	48	33,3	145	168,5	3,0
Island	3	50,0	11	450,0	3,7	6	50,0	19	280,0	3,2
Italien	138	6,2	317	6,4	2,3	400	12,4	1 004	16,7	2,5
Kroatien	22	175,0	124	65,3	5,6	41	36,7	175	-16,3	4,3
Lettland	18	-28,0	25	-32,4	1,4	65	-9,7	115	29,2	1,8
Litauen	207	187,5	393	351,7	1,9	394	61,5	779	157,9	2,0
Luxemburg	38	123,5	73	192,0	1,9	97	185,3	181	241,5	1,9
Malta	-	-	-	-	-	3	0,0	3	0,0	1,0
Niederlande	783	23,5	1 304	26,5	1,7	1 978	1,5	3 182	12,4	1,6
Norwegen	86	290,9	119	271,9	1,4	126	50,0	198	53,5	1,6
Österreich	358	13,3	727	9,5	2,0	867	1,6	1 688	-6,9	1,9
Polen	687	12,6	1 613	-14,3	2,3	2 151	16,6	5 140	11,5	2,4
Portugal	24	-29,4	97	-63,4	4,0	46	-48,3	209	-77,8	4,5
Rumänien	62	-18,4	241	-78,7	3,9	173	-18,4	793	-65,1	4,6
Russische Föderation	159	39,5	481	116,7	3,0	399	37,1	958	72,6	2,4
Schweden	114	15,2	219	42,2	1,9	330	39,8	831	157,3	2,5
Schweiz	299	-19,0	587	-3,1	2,0	940	10,2	1 585	-3,9	1,7
Slowakische Republik	43	7,5	154	41,3	3,6	116	39,8	286	43,7	2,5
Slowenien	21	10,5	53	-17,2	2,5	56	-25,3	252	44,8	4,5
Spanien	460	280,2	621	172,4	1,4	1 372	336,9	1 767	225,4	1,3
Tschechische Republik	174	-12,1	275	-42,6	1,6	490	13,4	703	-43,9	1,4
Türkei	24	0,0	33	-45,0	1,4	90	36,4	423	148,8	4,7
Ukraine	125	40,4	155	55,0	1,2	297	11,7	350	-17,5	1,2
Ungarn	61	-7,6	137	-12,7	2,2	178	13,4	672	81,6	3,8
Vereinigtes Königreich	303	13,1	910	88,0	3,0	951	52,2	2 481	120,9	2,6
Zypern	-	-	-	-	-	2	-	2	-	1,0
Sonstige europäische Länder	108	208,6	163	201,9	1,5	294	56,4	445	48,3	1,5

**Noch 8. Ankünfte, Übernachtungen und Aufenthaltsdauer der Gäste in Beherbergungsbetrieben (einschl. Camping)
nach Reisegebieten und Herkunftsländern**

Land Reisegebiet ----- Herkunftsland	März 2019					Januar bis März 2019				
	Ankünfte		Übernachtungen		durch- schn. Aufent- halts- dauer	Ankünfte		Übernachtungen		durch- schn. Aufent- halts- dauer
	insge- samt	Veränd. gegen- über Vorj.- monat	insge- samt	Veränd. gegen- über Vorj.- monat		insge- samt	Veränd. gegen- über Vorj.- zeitr.	insge- samt	Veränd. gegen- über Vorj.- zeitr.	
	Anzahl	%	Anzahl	%	Tage	Anzahl	%	Anzahl	%	Tage
Magdeburg, Elbe-Börde-Heide										
Afrika	13	-79,0	21	-87,7	1,6	44	-40,5	96	-53,8	2,2
Südafrika	3	-50,0	3	-66,7	1,0	6	-45,5	7	-63,2	1,2
Sonstige afrikanische Länder	10	-82,1	18	-88,9	1,8	38	-39,7	89	-52,9	2,3
Asien	212	64,3	503	-24,9	2,4	557	13,2	1 455	-27,3	2,6
Arabische Golfstaaten	10	100,0	22	-52,2	2,2	30	172,7	77	22,2	2,6
China (einschl. Hongkong)	85	57,4	237	-53,4	2,8	219	-20,4	552	-62,2	2,5
Indien	6	50,0	8	-20,0	1,3	35	66,7	88	33,3	2,5
Israel	16	-20,0	24	-20,0	1,5	33	-10,8	60	9,1	1,8
Japan	27	50,0	36	50,0	1,3	46	21,1	67	31,4	1,5
Korea, Republik	7	75,0	21	425,0	3,0	37	54,2	63	152,0	1,7
Taiwan	6	-	12	-	2,0	9	-	27	-	3,0
Sonstige asiatische Länder	55	129,2	143	204,3	2,6	148	72,1	521	86,1	3,5
Amerika	157	-67,2	341	-53,4	2,2	385	-66,1	812	-52,8	2,1
Kanada	3	0,0	9	80,0	3,0	17	54,5	60	300,0	3,5
Vereinigte Staaten	110	0,0	265	26,2	2,4	267	16,1	586	31,1	2,2
Sonstige nordamerik. Länder	-	-	-	-	-	-	-	-	-	-
Mittelamerika/Karibik	28	-92,0	42	-91,0	1,5	56	-93,4	92	-92,1	1,6
Brasilien	1	-87,5	1	-92,9	1,0	18	-35,7	28	-30,0	1,6
Sonstige südamerik. Länder	15	66,7	24	-29,4	1,6	27	17,4	46	-16,4	1,7
Australien, Ozeanien	19	90,0	38	123,5	2,0	41	10,8	121	11,0	3,0
Australien	17	70,0	31	82,4	1,8	36	-2,7	110	0,9	3,1
Neuseeland, Ozeanien	2	-	7	-	3,5	5	-	11	-	2,2
Ohne Angaben	45	-75,3	91	-66,5	2,0	178	-47,0	333	-36,0	1,9

**Noch 8. Ankünfte, Übernachtungen und Aufenthaltsdauer der Gäste in Beherbergungsbetrieben (einschl. Camping)
nach Reisegebieten und Herkunftsländern**

Land Reisegebiet ----- Herkunftsland	März 2019					Januar bis März 2019				
	Ankünfte		Übernachtungen		durch- schn. Aufent- halts- dauer	Ankünfte		Übernachtungen		durch- schn. Aufent- halts- dauer
	insge- samt	Veränd. gegen- über Vorj.- monat	insge- samt	Veränd. gegen- über Vorj.- monat		insge- samt	Veränd. gegen- über Vorj.- zeitr.	insge- samt	Veränd. gegen- über Vorj.- zeitr.	
	Anzahl	%	Anzahl	%	Tage	Anzahl	%	Anzahl	%	Tage
Altmark										
Zusammen	14 249	8,6	37 842	2,4	2,7	35 200	7,7	95 898	3,3	2,7
Deutschland	13 731	8,0	35 886	1,9	2,6	33 913	8,4	91 765	4,0	2,7
Ausland	518	27,0	1 956	13,1	3,8	1 287	-8,1	4 133	-10,7	3,2
Europa	462	37,9	1 885	16,0	4,1	1 127	-6,6	3 897	-9,2	3,5
Belgien	3	0,0	4	-20,0	1,3	14	-12,5	25	-35,9	1,8
Bulgarien	18	**	154	**	8,6	37	208,3	195	786,4	5,3
Dänemark	18	125,0	33	312,5	1,8	39	-20,4	81	-33,6	2,1
Estland	-	-	-	-	-	-	-	-	-	-
Finnland	5	25,0	6	-14,3	1,2	12	-25,0	18	-28,0	1,5
Frankreich	16	166,7	20	150,0	1,3	36	20,0	44	7,3	1,2
Griechenland	1	0,0	1	0,0	1,0	2	0,0	2	0,0	1,0
Irland	2	-	2	-	1,0	8	700,0	8	700,0	1,0
Island	1	-	3	-	3,0	1	-	3	-	3,0
Italien	22	340,0	97	781,8	4,4	35	118,8	124	226,3	3,5
Kroatien	2	-	20	-	10,0	4	-	22	-	5,5
Lettland	3	-	3	-	1,0	9	-	9	-	1,0
Litauen	17	-	50	-	2,9	19	850,0	52	**	2,7
Luxemburg	-	-	-	-	-	1	0,0	1	0,0	1,0
Malta	-	-	-	-	-	1	-	3	-	3,0
Niederlande	66	-7,0	219	7,4	3,3	186	-28,5	428	-35,9	2,3
Norwegen	8	-	13	-	1,6	14	250,0	46	**	3,3
Österreich	26	-31,6	35	-50,7	1,3	72	5,9	151	16,2	2,1
Polen	93	-17,0	282	-63,2	3,0	244	-49,7	715	-62,6	2,9
Portugal	2	-60,0	3	-70,0	1,5	14	7,7	26	-23,5	1,9
Rumänien	5	400,0	5	66,7	1,0	9	50,0	49	390,0	5,4
Russische Föderation	5	400,0	10	66,7	2,0	7	0,0	24	0,0	3,4
Schweden	15	114,3	76	744,4	5,1	35	218,2	142	846,7	4,1
Schweiz	45	104,5	79	139,4	1,8	76	20,6	150	45,6	2,0
Slowakische Republik	3	200,0	7	600,0	2,3	13	85,7	45	542,9	3,5
Slowenien	-	-100,0	-	-100,0	-	1	-75,0	1	-83,3	1,0
Spanien	3	-50,0	13	-38,1	4,3	29	16,0	73	15,9	2,5
Tschechische Republik	42	180,0	382	-4,7	9,1	126	125,0	1 011	11,0	8,0
Türkei	1	-	1	-	1,0	1	-50,0	1	-92,9	1,0
Ukraine	-	-100,0	-	-100,0	-	8	33,3	8	-69,2	1,0
Ungarn	15	650,0	318	**	21,2	15	275,0	318	**	21,2
Vereinigtes Königreich	20	17,6	44	63,0	2,2	52	26,8	101	48,5	1,9
Zypern	-	-	-	-	-	-	-	-	-	-
Sonstige europäische Länder	5	-	5	-	1,0	7	-	21	-	3,0

**Noch 8. Ankünfte, Übernachtungen und Aufenthaltsdauer der Gäste in Beherbergungsbetrieben (einschl. Camping)
nach Reisegebieten und Herkunftsländern**

Land Reisegebiet ----- Herkunftsland	März 2019					Januar bis März 2019				
	Ankünfte		Übernachtungen		durch- schn. Aufent- halts- dauer	Ankünfte		Übernachtungen		durch- schn. Aufent- halts- dauer
	insge- samt	Veränd. gegen- über Vorj.- monat	insge- samt	Veränd. gegen- über Vorj.- monat		insge- samt	Veränd. gegen- über Vorj.- zeitr.	insge- samt	Veränd. gegen- über Vorj.- zeitr.	
	Anzahl	%	Anzahl	%	Tage	Anzahl	%	Anzahl	%	Tage
Altmark										
Afrika	1	-	2	-	2,0	1	-75,0	2	-84,6	2,0
Südafrika	-	-	-	-	-	-	-	-	-	-
Sonstige afrikanische Länder	1	-	2	-	2,0	1	-75,0	2	-84,6	2,0
Asien	5	0,0	5	0,0	1,0	12	9,1	19	-32,1	1,6
Arabische Golfstaaten	4	100,0	4	100,0	1,0	4	0,0	4	0,0	1,0
China (einschl. Hongkong)	1	-	1	-	1,0	6	-	12	-	2,0
Indien	-	-	-	-	-	-	-	-	-	-
Israel	-	-100,0	-	-100,0	-	1	-50,0	2	0,0	2,0
Japan	-	-	-	-	-	-	-	-	-	-
Korea, Republik	-	-100,0	-	-100,0	-	-	-100,0	-	-100,0	-
Taiwan	-	-	-	-	-	-	-	-	-	-
Sonstige asiatische Länder	-	-	-	-	-	1	-50,0	1	-92,3	1,0
Amerika	14	133,3	17	88,9	1,2	28	154,5	36	125,0	1,3
Kanada	9	800,0	12	**	1,3	9	800,0	12	**	1,3
Vereinigte Staaten	5	0,0	5	-37,5	1,0	14	40,0	19	26,7	1,4
Sonstige nordamerik. Länder	-	-	-	-	-	-	-	-	-	-
Mittelamerika/Karibik	-	-	-	-	-	-	-	-	-	-
Brasilien	-	-	-	-	-	5	-	5	-	1,0
Sonstige südamerik. Länder	-	-	-	-	-	-	-	-	-	-
Australien, Ozeanien	1	-	1	-	1,0	1	-	1	-	1,0
Australien	1	-	1	-	1,0	1	-	1	-	1,0
Neuseeland, Ozeanien	-	-	-	-	-	-	-	-	-	-
Ohne Angaben	35	-43,5	46	-49,5	1,3	118	-29,8	178	-36,2	1,5

9. Beherbergungsbetriebe (einschl. Camping), darunter Hotels (ohne Hotel garnis), Schlafgelegenheiten und Auslastung der Kapazitäten für ausgewählte Gemeinden und touristische Zielorte

Gemeinde Betriebe gesamt dar. Hotels (ohne Hotels garnis)	März 2019							Jan. bis Mrz. 2019
	Betriebe			in den Betrieben angebotene Schlafgelegenheiten ¹				durch- schnitt- liche Aus- lastung
	ins- gesamt	darunter geöffnete		ins- gesamt	Verände- rung ge- genüber dem Vor- jahres- monat	durch- schnitt- liche Aus- lastung	nachrichtlich	
		zu- sammen	Verände- rung ge- genüber dem Vor- jahres- monat				maximales Angebot an Schlafge- legenheiten der letzten 13 Monate	
							Anzahl	
Annaburg, Stadt	2	-	-	-	.	-	.	.
dar. Hotels	-	-	-	-	-	-	-	-
Arendsee (Altmark), Stadt	16	14	16,7	1 245	0,8	21,8	1 985	19,9
dar. Hotels	3	3	0,0	132	0,8	25,1	132	24,3
Arnstein, Stadt	3	3	50,0	190	10,5	43,1	190	47,3
dar. Hotels	1	1	-
Aschersleben, Stadt	9	9	12,5	343	6,9	29,9	353	27,7
dar. Hotels	4	4	0,0	216	- 3,6	26,0	224	24,3
Bad Bibra, Stadt	4	1	-50,0
dar. Hotels	2	1	-50,0
Bad Dürrenberg, Stadt	4	4	- 33,3	157	- 21,9	26,1	157	20,3
dar. Hotels	3	3	0,0
Bad Lauchstädt, Goethestadt	4	4	0,0	122	- 6,2	21,8	130	10,9
dar. Hotels	1	1	0,0
Bad Schmiedeberg	13	10	0,0	1 510	- 1,8	48,4	1 692	45,5
dar. Hotels	3	3	0,0	188	- 11,3	7,1	212	7,5
Ballenstedt, Stadt	7	7	16,7	249	10,7	39,5	253	29,9
dar. Hotels	2	2	100,0
Barby, Stadt	7	5	- 16,7	265	- 4,3	80,3	359	74,7
dar. Hotels	1	1	0,0
Bernburg (Saale), Stadt	14	12	- 7,7	431	4,4	31,6	773	31,2
dar. Hotels	5	4	33,3	223	35,2	43,3	402	31,5
Bitterfeld-Wolfen, Stadt	11	11	10,0	818	54,3	17,9	826	16,5
dar. Hotels	7	7	16,7	523	90,9	19,9	524	18,1
Blankenburg (Harz), Stadt	23	22	4,8	1 253	8,2	40,1	1 373	36,4
dar. Hotels	9	9	12,5	560	20,4	32,7	560	30,6
Burg, Stadt	6	5	0,0	294	8,9	31,6	379	29,5
dar. Hotels	2	2	0,0
Coswig (Anhalt), Stadt	7	5	- 16,7	492	- 7,2	9,3	672	13,8
dar. Hotels	2	2	0,0
Eisleben, Lutherstadt	12	11	10,0	384	5,8	21,3	440	22,1
dar. Hotels	7	7	16,7	281	17,6	18,6	283	19,1
Falkenstein/Harz, Stadt	8	7	16,7	401	- 1,0	23,3	437	22,5
dar. Hotels	3	2	0,0
Flechtingen	5	5	0,0	454	- 0,4	80,3	456	80,7
dar. Hotels	-	-	-	-	-	-	-	-
Freyburg (Unstrut), Stadt	11	11	22,2	410	6,8	26,6	416	15,6
dar. Hotels	7	7	0,0	327	1,2	30,8	331	17,5
Gardelegen, Hansestadt	11	9	0,0	326	2,8	17,1	544	18,2
dar. Hotels	3	3	0,0	68	3,0	18,1	68	20,0
Genthin, Stadt	9	9	12,5	335	12,0	17,7	336	17,2
dar. Hotels	3	3	0,0	225	- 0,4	20,6	226	18,5

¹ Doppelbetten zählen als 2 Schlafgelegenheiten. Für Camping wird 1 Stellplatz in 4 Schlafgelegenheiten umgerechnet.

Noch 9. Beherbergungsbetriebe (einschl. Camping), darunter Hotels (ohne Hotels garnis), Schlafgelegenheiten und Auslastung der Kapazitäten für ausgewählte Gemeinden und touristische Zielorte

Gemeinde Betriebe gesamt dar. Hotels (ohne Hotels garnis)	März 2019							Jan. bis Mrz. 2019
	Betriebe			in den Betrieben angebotene Schlafgelegenheiten ¹				durch- schnitt- liche Aus- lastung
	ins- gesamt	darunter geöffnete		ins- gesamt	Verände- rung ge- genüber dem Vor- jahres- monat	durch- schnitt- liche Aus- lastung	nachrichtlich	
		zu- sammen	Verände- rung ge- genüber dem Vor- jahres- monat				maximales Angebot an Schlafge- legenheiten der letzten 13 Monate	
							Anzahl	
Gräfenhainichen, Stadt	5	4	- 20,0	109	- 76,9	10,0	473	9,2
dar. Hotels	1	1	0,0
Halberstadt, Stadt	15	15	0,0	998	- 2,1	26,7	1 022	19,4
dar. Hotels	8	8	0,0	513	- 3,8	28,4	533	21,2
Haldensleben, Stadt	8	7	0,0	285	- 0,3	25,7	406	19,7
dar. Hotels	2	2	0,0
Harzgerode, Stadt	14	12	- 7,7	2 198	- 0,8	13,8	2 515	13,2
dar. Hotels	5	5	0,0	623	- 1,3	45,8	650	41,9
Havelberg, Hansestadt	9	6	0,0	251	5,5	17,5	763	12,3
dar. Hotels	2	2	0,0
Hettstedt, Stadt	3	3	0,0	59	15,7	37,4	59	32,9
dar. Hotels	1	1	0,0
Hohenmölsen, Stadt	5	5	- 16,7	540	- 3,6	3,8	540	3,3
dar. Hotels	1	1	-50,0
Ilseburg (Harz), Stadt	20	20	17,6	1 174	13,6	26,7	1 174	29,6
dar. Hotels	8	8	0,0	579	4,9	41,1	579	44,7
Jessen (Elster), Stadt	4	4	0,0	105	9,4	35,4	110	36,7
dar. Hotels	2	2	0,0
Kalbe (Milde), Stadt	7	5	0,0	369	- 15,0	59,8	466	53,5
dar. Hotels	3	1	-66,7
Kamern	4	1	0,0
dar. Hotels	-	-	-	-	-	-	-	-
Kelbra (Kyffhäuser), Stadt	8	8	0,0	1 021	- 0,7	8,8	1 030	5,4
dar. Hotels	3	3	0,0	155	- 4,3	25,5	164	18,0
Kemberg, Stadt	11	7	- 12,5	637	12,7	9,3	1 310	8,4
dar. Hotels	2	2	0,0
Klötze, Stadt	6	5	0,0	110	0,0	26,2	230	25,4
dar. Hotels	3	3	0,0
Köthen (Anhalt), Stadt	6	6	0,0	215	- 4,4	27,8	225	23,5
dar. Hotels	2	2	0,0
Merseburg, Stadt	10	9	0,0	850	- 2,4	37,9	942	30,2
dar. Hotels	9	8	0,0
Naumburg (Saale), Stadt	49	41	2,5	2 874	- 11,1	35,7	3 463	32,4
dar. Hotels	16	15	0,0	760	- 0,9	16,8	858	12,5
Nebra (Unstrut), Stadt	3	3	50,0	301	10,3	17,0	301	11,8
dar. Hotels	2	2	100,0
Oberharz am Brocken, Stadt	46	42	- 2,3	3 198	- 1,7	7,4	3 494	13,0
dar. Hotels	14	12	0,0	736	15,5	13,7	770	23,2
Oranienbaum-Wörlitz, Stadt	12	8	- 11,1	416	- 19,2	29,3	633	29,4
dar. Hotels	6	4	0,0	329	0,0	30,8	399	30,6
Oschersleben (Bode), Stadt	6	6	0,0	364	0,6	20,2	364	15,3
dar. Hotels	2	2	0,0

¹ Doppelbetten zählen als 2 Schlafgelegenheiten. Für Camping wird 1 Stellplatz in 4 Schlafgelegenheiten umgerechnet.

Noch 9. Beherbergungsbetriebe (einschl. Camping), darunter Hotels (ohne Hotels garnis), Schlafgelegenheiten und Auslastung der Kapazitäten für ausgewählte Gemeinden und touristische Zielorte

Gemeinde Betriebe gesamt dar. Hotels (ohne Hotels garnis)	März 2019							Jan. bis Mrz. 2019
	Betriebe			in den Betrieben angebotene Schlafgelegenheiten ¹				durch- schnitt- liche Aus- lastung
	ins- gesamt	darunter geöffnete		ins- gesamt	Verände- rung ge- genüber dem Vor- jahres- monat	durch- schnitt- liche Aus- lastung	nachrichtlich	
		zu- sammen	Verände- rung ge- genüber dem Vor- jahres- monat				maximales Angebot an Schlafge- legenheiten der letzten 13 Monate	
							Anzahl	
Osterburg (Altmark), Hansestadt	4	3	0,0	271	1,5	39,1	288	36,2
dar. Hotels	2	2	0,0
Osterwieck, Stadt	4	4	33,3	84	16,7	13,4	85	12,5
dar. Hotels	3	3	50,0
Quedlinburg, Welterbestadt	66	62	0,0	3 126	0,9	29,9	3 207	28,6
dar. Hotels	16	16	- 5,9	1 088	- 1,7	38,8	1 095	36,2
Querfurt, Stadt	6	4	0,0	113	- 3,4	13,2	179	14,9
dar. Hotels	4	4	0,0
Salzwedel, Hansestadt	7	7	16,7	235	4,4	26,9	235	23,4
dar. Hotels	4	4	0,0	159	0,0	29,4	159	24,1
Sangerhausen, Stadt	12	11	0,0	344	- 0,3	26,3	401	22,4
dar. Hotels	2	2	0,0
Schollene	3	3	0,0	70	0,0	4,0	75	4,9
dar. Hotels	-	-	-	-	-	-	-	-
Schönebeck (Elbe), Stadt	14	14	0,0	1 303	- 0,6	23,8	1 323	24,5
dar. Hotels	4	4	0,0	191	- 3,5	22,9	210	18,7
Seegebiet Mansfelder Land	6	6	20,0	418	0,5	6,0	428	4,5
dar. Hotels	3	3	0,0	148	- 5,1	11,7	158	9,5
Staßfurt, Stadt	5	5	0,0	137	2,2	37,7	138	32,9
dar. Hotels	2	2	0,0
Stendal, Hansestadt	7	7	0,0	281	- 4,4	38,3	313	33,6
dar. Hotels	4	4	0,0	171	- 7,1	41,2	203	35,1
Südharz	14	12	- 25,0	653	- 12,5	38,3	833	39,2
dar. Hotels	8	6	- 25,0	457	- 13,6	51,7	529	51,1
Tangermünde, Stadt	14	14	27,3	782	10,5	27,7	787	21,6
dar. Hotels	5	5	0,0	458	- 0,2	30,1	459	26,0
Thale, Stadt	49	44	- 4,3	2 599	8,0	25,2	2 747	26,7
dar. Hotels	18	16	- 5,9	873	- 5,8	43,9	952	44,6
Wanzleben-Börde, Stadt	4	3	0,0	87	0,0	22,9	107	19,6
dar. Hotels	2	2	0,0
Weißenfels, Stadt	9	9	0,0	297	- 0,3	34,9	299	31,8
dar. Hotels	4	4	0,0	172	0,0	34,3	172	32,4
Wernigerode, Stadt	99	96	1,1	5 781	2,6	34,6	6 062	38,6
dar. Hotels	36	36	5,9	2 965	5,9	34,9	2 991	38,5
Wittenberg, Lutherstadt	29	26	- 7,1	1 824	- 2,8	20,8	1 936	14,3
dar. Hotels	15	12	- 14,3	927	- 5,9	29,2	1 039	20,4
Wolmirstedt, Stadt	4	4	0,0	188	- 1,1	32,3	190	28,2
dar. Hotels	2	2	0,0
Zahna-Elster, Stadt	3	3	0,0
dar. Hotels	-	-	-	-	-	-	-	-
Zeitz, Stadt	8	7	0,0	173	- 2,3	26,0	223	21,5
dar. Hotels	3	2	0,0
Zerbst/Anhalt, Stadt	15	14	0,0	355	- 0,8	10,7	422	9,3
dar. Hotels	4	4	0,0	90	0,0	14,4	90	13,3

¹ Doppelbetten zählen als 2 Schlafgelegenheiten. Für Camping wird 1 Stellplatz in 4 Schlafgelegenheiten umgerechnet.

**10. Ankünfte, Übernachtungen und Aufenthaltsdauer der Gäste in Beherbergungsbetrieben (einschl. Camping),
darunter Hotels (ohne Hotels garnis) für ausgewählte Gemeinden und touristische Zielorte**

Gemeinde	März 2019					Januar bis März 2019				
	Ankünfte		Übernachtungen		durch- schn. Aufent- halts- dauer	Ankünfte		Übernachtungen		durch- schn. Aufent- halts- dauer
	insge- samt	Veränd. gegen- über Vorj.- monat	insge- samt	Veränd. gegen- über Vorj.- monat		insge- samt	Veränd. gegen- über Vorj.- zeitr.	insge- samt	Veränd. gegen- über Vorj.- zeitr.	
	Anzahl	%	Anzahl	%		Anzahl	%	Anzahl	%	
Betriebe gesamt dar. Hotels (ohne Hotels garnis)					Tage					Tage
Annaburg, Stadt
dar. Hotels	-	-	-	-	-	-	-	-	-	-
Arendsee (Altmark), Stadt	1 740	- 15,8	8 400	- 16,6	4,8	4 352	- 8,0	22 083	- 6,5	5,1
dar. Hotels	564	-7,7	1 028	-11,8	1,8	1 579	-3,5	2 877	0,5	1,8
Arnstein, Stadt	1 395	-0,9	2 539	-9,5	1,8	3 919	2,4	8 087	4,9	2,1
dar. Hotels	-	-	-	-	-	-	-	-	-	-
Aschersleben, Stadt	1 729	16,6	3 181	25,0	1,8	4 835	16,9	8 537	20,0	1,8
dar. Hotels	1 089	7,4	1 743	3,4	1,6	3 146	5,9	4 724	-6,3	1,5
Bad Bibra, Stadt
dar. Hotels
Bad Dürrenberg, Stadt	742	-12,1	1 268	-19,9	1,7	1 661	-5,0	2 699	-22,4	1,6
dar. Hotels
Bad Lauchstädt, Goethestadt	466	25,9	823	10,5	1,8	686	-23,4	1 205	-23,6	1,8
dar. Hotels
Bad Schmiedeberg	1 757	7,8	22 644	-1,6	12,9	4 399	1,8	59 499	-3,3	13,5
dar. Hotels	237	-17,4	415	-32,0	1,8	350	-22,2	876	-19,0	2,5
Ballenstedt, Stadt	1 242	35,9	3 047	44,8	2,5	2 822	75,6	6 738	75,9	2,4
dar. Hotels
Barby, Stadt	469	-31,6	6 596	-0,9	14,1	1 267	-13,8	17 827	-1,6	14,1
dar. Hotels
Bernburg (Saale), Stadt	2 383	29,4	4 222	8,7	1,8	5 733	19,6	10 675	4,1	1,9
dar. Hotels	1 894	75,5	2 992	51,4	1,6	3 251	14,7	5 408	0,7	1,7
Bitterfeld-Wolfen, Stadt	1 896	10,5	4 542	-21,1	2,4	5 128	33,2	11 951	2,0	2,3
dar. Hotels	1 596	6,9	3 231	-26,6	2,0	4 388	35,4	8 318	1,7	1,9
Blankenburg (Harz), Stadt	3 603	9,2	15 342	-0,4	4,3	9 354	11,0	39 114	-2,3	4,2
dar. Hotels	2 473	10,1	5 586	4,5	2,3	6 717	19,3	15 339	12,1	2,3
Burg, Stadt	897	13,1	1 856	0,5	2,1	2 269	6,0	4 784	3,8	2,1
dar. Hotels
Coswig (Anhalt), Stadt	827	-11,9	1 411	-17,3	1,7	1 965	4,7	3 373	0,1	1,7
dar. Hotels
Eisleben, Lutherstadt	1 390	18,5	2 538	19,6	1,8	3 867	19,1	7 677	22,3	2,0
dar. Hotels	1 076	15,6	1 618	11,2	1,5	3 053	18,9	4 852	19,8	1,6
Falkenstein/Harz, Stadt	1 156	-6,5	2 902	-0,6	2,5	3 068	2,8	8 104	6,7	2,6
dar. Hotels
Flechtingen	446	-6,7	11 306	-5,1	25,3	1 318	-6,8	32 963	-2,3	25,0
dar. Hotels	-	-	-	-	-	-	-	-	-	-
Freyburg (Unstrut), Stadt	2 097	46,6	3 384	36,3	1,6	3 605	25,6	5 637	25,6	1,6
dar. Hotels	1 930	44,1	3 121	35,2	1,6	3 383	24,0	5 158	23,6	1,5
Gardelegen, Hansestadt	822	-17,3	1 726	-14,4	2,1	2 477	3,1	5 336	13,8	2,2
dar. Hotels	189	-30,3	381	-16,1	2,0	602	-4,3	1 222	13,8	2,0
Genthin, Stadt	1 220	18,3	1 842	4,1	1,5	3 045	19,0	5 139	24,8	1,7
dar. Hotels	1 034	19,8	1 437	7,3	1,4	2 470	18,2	3 719	20,6	1,5

Noch 10. Ankünfte, Übernachtungen und Aufenthaltsdauer der Gäste in Beherbergungsbetrieben (einschl. Camping), darunter Hotels (ohne Hotels garnis) für ausgewählte Gemeinden und touristische Zielorte

[illegible]

**Noch 10. Ankünfte, Übernachtungen und Aufenthaltsdauer der Gäste in Beherbergungsbetrieben (einschl. Camping),
darunter Hotels (ohne Hotels garnis) für ausgewählte Gemeinden und touristische Zielorte**

Gemeinde	März 2019					Januar bis März 2019				
	Ankünfte		Übernachtungen		durch- schn. Aufent- halts- dauer	Ankünfte		Übernachtungen		durch- schn. Aufent- halts- dauer
	insge- samt	Veränd. gegen- über Vorj.- monat	insge- samt	Veränd. gegen- über Vorj.- monat		insge- samt	Veränd. gegen- über Vorj.- zeitr.	insge- samt	Veränd. gegen- über Vorj.- zeitr.	
Betriebe gesamt dar. Hotels (ohne Hotels garnis)	Anzahl	%	Anzahl	%	Tage	Anzahl	%	Anzahl	%	Tage
Osterburg (Altm.), Hansestad	1 498	4,4	3 288	-8,8	2,2	3 746	4,1	8 838	0,8	2,4
dar. Hotels
Osterwieck, Stadt	196	-3,4	348	-3,6	1,8	477	-18,5	816	-21,2	1,7
dar. Hotels
Quedlinburg, Welterbestadt	10 709	-2,1	28 949	-7,9	2,7	27 530	-1,0	77 888	-5,3	2,8
dar. Hotels	6 744	-3,3	13 101	-8,7	1,9	17 098	-4,5	34 632	-6,1	2,0
Querfurt, Stadt	291	-5,5	464	-21,8	1,6	945	7,9	1 500	-0,6	1,6
dar. Hotels
Salzwedel, Hansestadt	1 239	31,1	1 959	12,3	1,6	3 061	8,5	4 804	1,9	1,6
dar. Hotels	1 134	36,6	1 447	25,5	1,3	2 747	7,9	3 450	2,5	1,3
Sangerhausen, Stadt	1 493	-6,6	2 809	3,5	1,9	3 591	-2,6	6 932	6,7	1,9
dar. Hotels
Schollene	34	-59,5	86	-52,0	2,5	133	8,1	307	6,6	2,3
dar. Hotels	-	-	-	-	-	-	-	-	-	-
Schönebeck (Elbe), Stadt	1 975	8,7	9 631	-19,0	4,9	4 842	1,5	28 964	-11,3	6,0
dar. Hotels	874	17,0	1 356	4,9	1,6	2 012	-3,0	3 431	-11,3	1,7
Seegebiet Mansfelder Land	471	11,6	773	-7,5	1,6	928	-0,6	1 704	-2,2	1,8
dar. Hotels	369	25,1	538	7,4	1,5	759	-1,9	1 289	-4,5	1,7
Staßfurt, Stadt	570	9,0	1 602	79,0	2,8	1 567	0,8	4 055	17,9	2,6
dar. Hotels
Stendal, Hansestadt	1 993	29,4	3 340	32,6	1,7	5 133	29,9	8 845	36,1	1,7
dar. Hotels	1 373	21,9	2 184	21,0	1,6	3 520	27,9	5 838	30,3	1,7
Südharz	3 457	-2,7	7 751	-7,2	2,2	9 953	13,4	24 031	3,5	2,4
dar. Hotels	3 295	0,5	7 321	-3,5	2,2	9 533	16,7	22 353	5,9	2,3
Tangermünde, Stadt	3 669	24,6	6 715	34,9	1,8	8 285	14,8	15 045	22,9	1,8
dar. Hotels	2 472	15,4	4 267	13,6	1,7	5 889	7,9	10 510	9,5	1,8
Thale, Stadt	7 249	-6,6	20 340	-8,3	2,8	20 775	3,8	59 087	1,8	2,8
dar. Hotels	3 978	-5,4	11 872	-7,9	3,0	11 332	-0,9	33 516	-4,4	3,0
Wanzleben-Börde, Stadt	426	92,8	618	40,8	1,5	932	14,8	1 534	22,4	1,6
dar. Hotels
Weißenfels, Stadt	1 910	3,1	3 210	5,6	1,7	5 013	-1,2	8 493	2,6	1,7
dar. Hotels	1 218	5,1	1 831	3,6	1,5	3 270	-0,2	5 020	-1,6	1,5
Wernigerode, Stadt	24 742	-1,2	61 634	-7,8	2,5	75 745	2,4	199 647	-0,5	2,6
dar. Hotels	13 981	1,9	32 099	-3,0	2,3	41 598	2,5	101 824	0,5	2,4
Wittenberg, Lutherstadt	6 418	10,2	11 754	10,6	1,8	13 296	-4,0	23 205	-10,2	1,7
dar. Hotels	5 008	10,0	8 399	8,3	1,7	10 749	-3,6	17 397	-11,2	1,6
Wolmirstedt, Stadt	1 018	-7,0	1 885	-0,7	1,9	2 379	10,9	4 765	31,3	2,0
dar. Hotels
Zahna-Elster, Stadt
dar. Hotels	-	-	-	-	-	-	-	-	-	-
Zeitz, Stadt	795	4,1	1 392	-3,7	1,8	1 903	-2,9	3 331	-17,7	1,8
dar. Hotels
Zerbst/Anhalt, Stadt	651	-13,9	1 183	-29,8	1,8	1 671	-5,8	2 962	-15,4	1,8
dar. Hotels	247	-5,7	401	-5,0	1,6	679	1,6	1 077	-5,0	1,6

11. Beherbergungsbetriebe (einschl. Camping), Schlafgelegenheiten und Auslastung der Kapazitäten nach Gemeindegruppen

Land Gemeindegruppe	März 2019							Januar bis März 2019
	Betriebe			in den Betrieben angebotene Schlafgelegenheiten ¹				durchschnittliche Auslastung
	insgesamt	darunter geöffnete		insgesamt	Veränd. gegenüber Vorjahresmonat	durchschnittliche Auslastung	nachrichtl.	
		zusammen	Veränd. gegenüber Vorjahresmonat				maxim. Angebot Schlafgelegenheiten d. letzten 13 Monate	
	Anzahl	%		Anzahl	%		Anzahl	%
Sachsen-Anhalt insgesamt	1 162	1 050	1,3	65 134	0,3	27,4	78 620	25,8
Heilbäder	45	41	-2,4	3 642	-10,5	54,1	4 252	51,9
Luftkurorte	107	99	-1,0	6 821	0,3	29,3	7 969	33,1
Erholungsorte	323	290	0,7	18 359	2,2	25,2	20 641	24,8
Sonstige Gemeinden	687	620	2,1	36 312	0,5	25,5	45 758	22,3

12. Ankünfte, Übernachtungen und Aufenthaltsdauer der Gäste in Beherbergungsbetrieben (einschl. Camping) nach Gemeindegruppen

Land Gemeindegruppe	März 2019					Januar bis März 2019				
	Ankünfte		Übernachtungen		durchschn. Aufenthaltsdauer	Ankünfte		Übernachtungen		durchschn. Aufenthaltsdauer
	insgesamt	Veränd. gegenüber Vorj.-monat	insgesamt	Veränd. gegenüber Vorj.-monat		insgesamt	Veränd. gegenüber Vorj.-zeitraum	insgesamt	Veränd. gegenüber Vorj.-zeitraum	
	Anzahl	%	Anzahl	%	Tage	Anzahl	%	Anzahl	%	Tage
Sachsen-Anhalt insgesamt	234 660	2,9	549 915	-1,3	2,3	603 629	4,0	1 472 895	2,0	2,4
Heilbäder	6 132	7,6	60 338	-6,2	9,8	15 367	4,4	164 101	-6,4	10,7
Luftkurorte	19 128	-10,8	61 924	-12,9	3,2	61 742	2,5	202 240	-0,9	3,3
Erholungsorte	56 544	0,8	141 848	-5,7	2,5	151 321	3,6	398 084	-0,4	2,6
Sonstige Gemeinden	152 856	5,5	285 805	5,3	1,9	375 199	4,4	708 470	6,5	1,9

¹ Doppelbetten zählen als 2 Schlafgelegenheiten. Für Camping wird 1 Stellplatz in 4 Schlafgelegenheiten umgerechnet.

13. Campingplätze mit Urlaubscamping und deren Stellplatzkapazitäten im Monat März 2019 nach Reisegebieten, kreisfreien Städten und Landkreisen

Land Reisegebiet Kreisfreie Stadt/Landkreis	Campingplätze			Von den geöffneten Campingplätzen angebotene Stellplätze		
	ins- gesamt	darunter geöffnet ¹		ins- gesamt	Verände- rung ge- genüber dem Vor- jahres- monat	nachrichtlich
		zusammen	Verände- rung ge- genüber dem Vor- jahres- monat			maximales Angebot an Stellplätzen der letzten 13 Monate
						Anzahl
Sachsen-Anhalt insgesamt	76	34	-2,9	2 563	-5,0	4 912
Reisegebiete						
Harz und Harzvorland	12	10	0,0	1 029	-1,6	1 129
Halle, Saale, Unstrut	15	7	-12,5	350	-22,2	625
Anhalt-Wittenberg	14	7	-12,5	563	-6,6	1 048
Magdeburg, Elbe-Börde-Heide	20	7	0,0	511	0,2	1 396
Altmark	15	3	50,0	110	22,2	714
Kreisfreie Städte/Landkreise						
Dessau-Roßlau, Stadt	1	-	-	.	.	.
Halle (Saale), Stadt	1	-	-	.	.	.
Magdeburg, Stadt	3	2	0,0	.	.	.
Altmarkkreis Salzwedel	7	2	100,0	.	.	.
Anhalt-Bitterfeld	5	3	0,0	.	.	.
Börde	5	1	0,0	.	.	.
Burgenlandkreis	8	4	-20,0	235	-29,9	410
Harz	10	8	0,0	.	.	.
Jerichower Land	5	1	0,0	-	-	.
Mansfeld-Südharz	2	2	0,0	.	.	.
Saalekreis	6	3	0,0	.	.	.
Salzlandkreis	7	3	0,0	161	0,0	371
Stendal	8	1	0,0	.	.	.
Wittenberg	8	4	-20,0	359	-12,2	619

¹ Im Berichtsmonat ganz oder teilweise geöffnet.

Monatserhebung im Tourismus

– Camping –

CAM

Rücksendung bitte bis
zum 10. KT des Folgemonats

Statistisches Landesamt Sachsen-Anhalt
Dezernat 35
Merseburger Str. 2
06110 Halle (Saale)

Statistisches Landesamt Sachsen-Anhalt Postfach 20 11 56 06012 Halle (Saale)

Ansprechpartner/-in für Rückfragen
(freiwillige Angabe)

Name:

Telefon oder E-Mail:

Sie erreichen uns über

Telefon: (0345) 2318-0

Herr Luge -437

Frau Rauch -438

E-Mail:

tourismus@stala.mi.sachsen-anhalt.de

Vielen Dank für Ihre Mitarbeit.

Bitte beachten Sie bei der Beantwortung der Fragen die Erläuterungen zu **1** bis **14** in der separaten Unterlage.

Falls Anschrift oder Firmierung nicht mehr zutreffen, bitte auf Seite 2 korrigieren.

Identnummer
(bei Rückfragen bitte angeben)

Identnummer

Hinweis auf die Erhebungseinheit:

Die im Erhebungsteil des Fragebogens erfragten Angaben beziehen sich auf den einzelnen Beherbergungsbetrieb oder, falls die Beherbergung eine Nebentätigkeit des Betriebes ist, auf den mit dieser Nebentätigkeit befassten fachlichen Betriebsteil.

A Berichtsmonat und Berichtsjahr 01 2 0 1 9
Monat Jahr

B Angebot an Stellplätzen

i Flüchtlinge sind bei der Meldung nicht zu berücksichtigen.

1 Bitte nennen Sie die **Anzahl** der am letzten
Öffnungstag des Berichtsmonats **tatsächlich**
angebotenen Stellplätze für Urlaubscamping
(ohne Dauercamping). **1** 07

C Angaben zu einer vorübergehenden Schließung, Wiedereröffnung oder gewerberechtlichen Abmeldung des Betriebes **2**

i Bitte teilen Sie uns auch vorübergehende
Schließungen mit, damit Sie für diesen Zeitraum
keinen leeren Fragebogen senden müssen.

1 Der Betrieb wird vorübergehend geschlossen am 08 dieses Berichtsmonats
Tag

2 Der Betrieb wird voraussichtlich wieder eröffnet am 09 2 0
Tag Monat Jahr

3 Der Betrieb wurde **gewerberechtlich** endgültig
abgemeldet am **3** 10 dieses Berichtsmonats
Tag

Senden Sie uns bitte
in diesem Fall die
Gewerbeabmeldung zu.

Bitte aktualisieren Sie Ihre Anschrift, falls erforderlich.

Name und Anschrift

Bitte zurücksenden an

Statistisches Landesamt Sachsen-Anhalt
Dezernat 35
Postfach 20 11 56
06012 Halle (Saale)

Bemerkungen

Zur Vermeidung von Rückfragen unsererseits können Sie hier auf besondere Ereignisse und Umstände hinweisen, die Einfluss auf Ihre Angaben haben.

Identnummer

FÜR IHRE UNTERLAGEN

D Beherbergungsleistung im Berichtsmonat **4**

i Geben Sie in der folgenden Länderliste bitte jeweils die Ankünfte und Übernachtungen der privat oder geschäftlich anreisenden Gäste (ohne Tagesgäste und Flüchtlinge) an.

Wohnsitz der Gäste 5 (nicht Staatsangehörigkeit)	Anzahl der Ankünfte	Anzahl der Übernachtungen
Deutschland	13	
Europa		
Belgien	21	
Bulgarien	47	
Dänemark	22	
Estland	15	
Finnland	23	
Frankreich	24	
Griechenland	25	
Großbritannien/ Nordirland	26	
Irland, Republik	27	
Island	28	
Italien	29	
Kroatien	20	
Lettland	16	
Litauen	17	
Luxemburg	30	
Malta	18	
Niederlande	31	
Norwegen	32	
Österreich	33	
Polen	34	
Portugal	35	
Rumänien	48	
Russland	36	
Schweden	37	
Schweiz	6 38	
Slowakische Republik ...	19	
Slowenien	46	
Spanien	39	

Wohnsitz der Gäste 5 (nicht Staatsangehörigkeit)	Anzahl der Ankünfte	Anzahl der Übernachtungen
Tschech. Republik	40	
Türkei	41	
Ukraine	44	
Ungarn	42	
Zypern	45	
Sonstiges Europa 7	43	
Afrika		
Rep. Südafrika	50	
Sonstiges Afrika 8	55	
Amerika		
Kanada	70	
USA	71	
Mittelamerika/Karibik 9	72	
Brasilien	73	
Sonst. Südamerika .. 10	84	
Sonst. Nordamerika .. 11	76	
Asien		
Arabische Golfstaaten	12 60	
China, Volksrepublik/ Hongkong	61	
Indien	69	
Israel	62	
Japan	63	
Südkorea	64	
Taiwan	65	
Sonstiges Asien	13 66	
Australien, Ozeanien		
Australien	75	
Neuseeland, Ozeanien	14 79	
Ohne Angabe	90	
Insgesamt	99	

Monatserhebung im Tourismus

– Camping –

Unterrichtung nach § 17 Bundesstatistikgesetz (BStatG)¹ und nach der Datenschutz-Grundverordnung (EU) 2016/679 (DS-GVO)²

Zweck, Art und Umfang der Erhebung

Die Monatserhebung im Tourismus wird bei allen Betrieben oder Betriebsteilen durchgeführt, die nach Einrichtung oder Zweckbestimmung dazu dienen, mindestens zehn Gäste gleichzeitig vorübergehend zu beherbergen. Das Merkmal „Zahl der Gästezimmer“ wird zusätzlich einmal jährlich erhoben. Die Ergebnisse der Monatserhebung im Tourismus dienen als Grundlage für tourismuspolitische Entscheidungen, für infrastrukturelle Planungen sowie für Maßnahmen der Tourismuswerbung und der Marktforschung.

Nach der Definition der Welttourismus-Organisation umfasst der Tourismus „die Aktivitäten von Personen, die an Orte außerhalb ihrer gewohnten Umgebung reisen und sich dort zu Freizeit-, Geschäfts- oder bestimmten anderen Zwecken nicht länger als ein Jahr ohne Unterbrechung aufhalten“.

Mit den Ergebnissen der Monatserhebung im Tourismus werden auch die aus der europäischen Tourismusstatistik-Verordnung resultierenden Datenlieferungsverpflichtungen erfüllt.

Rechtsgrundlagen, Auskunftspflicht

Rechtsgrundlagen sind die Verordnung (EU) Nr. 692/2011 über die europäische Tourismusstatistik sowie das Beherbergungstatistikgesetz (BeherbStatG) in Verbindung mit dem BStatG.

Erhoben werden die Angaben zu § 4 BeherbStatG.

Die Auskunftspflicht ergibt sich aus § 6 Absatz 1 Satz 1 BeherbStatG in Verbindung mit § 15 BStatG. Nach § 6 Absatz 1 Satz 2 BeherbStatG sind die Inhaberin, der Inhaber, die Leiterin oder der Leiter des Beherbergungsbetriebes auskunftspflichtig.

Nach § 11a Absatz 2 BStatG sind alle Unternehmen und Betriebe verpflichtet, ihre Meldungen auf elektronischem Weg an die statistischen Ämter zu übermitteln. Hierzu sind die von den statistischen Ämtern zur Verfügung gestellten Online-Verfahren zu nutzen. Im begründeten Einzelfall kann eine zeitlich befristete Ausnahme von der Online-Meldung vereinbart werden. Dies ist auf formlosen Antrag möglich. Die Pflicht, die erforderlichen Auskünfte zu erteilen, bleibt jedoch weiterhin bestehen.

Nach § 6 Absatz 3 BeherbStatG besteht für Unternehmen deren Inhaberinnen/Inhaber Existenzgründerinnen/Existenzgründer sind, im Kalenderjahr der Betriebseröffnung keine Auskunftspflicht. In den beiden folgenden Kalenderjahren besteht dann keine Auskunftspflicht, wenn das Unternehmen im jeweils letzten abgeschlossenen Geschäftsjahr Umsätze in Höhe von weniger als 800 000 Euro erwirtschaftet hat. Gesellschaften können sich auf die Befreiung von der Auskunftspflicht berufen, wenn alle an der Gesellschaft Beteiligten Existenzgründerinnen/Existenzgründer sind. Existenzgründerinnen/Existenzgründer sind natürliche Personen, die eine gewerbliche oder freiberufliche Tätigkeit in Form einer Neugründung, einer Übernahme oder einer tätigen Beteiligung aus abhängiger Beschäftigung oder aus der Nichtbeschäftigung heraus aufnehmen, § 6 Absatz 4 BeherbStatG. Existenzgründerinnen/Existenzgründer, die von ihrem Recht, keine Auskunft zu erteilen, Gebrauch machen wollen, haben das Vorliegen der vorgenannten Voraussetzungen nachzuweisen. Es steht ihnen jedoch frei, die Auskünfte zu erteilen.

Erteilen Auskunftspflichtige keine, keine vollständige, keine richtige oder nicht rechtzeitig Auskunft, können sie zur Erteilung der Auskunft mit einem Zwangsgeld angehalten werden.

¹ Den Wortlaut der nationalen Rechtsvorschriften in der jeweils geltenden Fassung finden Sie unter <https://www.gesetze-im-internet.de/>.

² Die Rechtsakte der EU in der jeweils geltenden Fassung und in deutscher Sprache finden Sie auf der Internetseite des Amtes für Veröffentlichungen der Europäischen Union unter <https://eur-lex.europa.eu/>.

Darüber hinaus handelt gem. § 23 BStatG ordnungswidrig, wer

- vorsätzlich oder fahrlässig entgegen § 15 Absatz 1 Satz 2, Absatz 2 und 5 Satz 1 BStatG eine Auskunft nicht, nicht rechtzeitig, nicht vollständig oder nicht wahrheitsgemäß erteilt,
- entgegen § 15 Absatz 3 BStatG eine Antwort nicht in der vorgeschriebenen Form erteilt oder
- entgegen § 11a Absatz 2 Satz 1 BStatG ein dort genanntes Verfahren nicht nutzt.

Die Ordnungswidrigkeit kann mit einer Geldbuße bis zu fünftausend Euro geahndet werden.

Nach § 15 Absatz 7 BStatG hat eine Anfechtungsklage gegen die Aufforderung zur Auskunftserteilung keine aufschiebende Wirkung.

Geheimhaltung

Die erhobenen Einzelangaben werden nach § 16 BStatG grundsätzlich geheim gehalten. Nur in ausdrücklich gesetzlich geregelten Ausnahmefällen oder wenn die Auskunftgebenden eingewilligt haben, dürfen Einzelangaben übermittelt werden.

Eine Übermittlung von Einzelangaben ist grundsätzlich zulässig an:

- öffentliche Stellen und Institutionen innerhalb des statistischen Verbunds, die mit der Durchführung einer Bundes- oder europäischen Statistik betraut sind (z.B. die Statistischen Ämter der Länder, die Bundesbank, das Statistische Amt der Europäischen Union [Eurostat]),
- Dienstleister, zu denen ein Auftragsverhältnis besteht (z. B. ITZBund, Rechenzentren der Länder).

Nach § 7 BeherbStatG dürfen an die obersten Bundes- und Landesbehörden für die Verwendung gegenüber den gesetzgebenden Körperschaften und für Zwecke der Planung, jedoch nicht für die Regelung von Einzelfällen, vom Statistischen Bundesamt und den statistischen Ämtern der Länder Tabellen mit statistischen Ergebnissen übermittelt werden, auch soweit Tabellenfelder nur einen einzigen Fall ausweisen.

Nach § 16 Absatz 6 BStatG ist es zulässig, den Hochschulen oder sonstigen Einrichtungen mit der Aufgabe unabhängiger wissenschaftlicher Forschung für die Durchführung wissenschaftlicher Vorhaben

1. Einzelangaben zu übermitteln, wenn die Einzelangaben so anonymisiert sind, dass sie nur mit einem unverhältnismäßig großen Aufwand an Zeit, Kosten und Arbeitskraft den Befragten oder Betroffenen zugeordnet werden können (faktisch anonymisierte Einzelangaben),
2. innerhalb speziell abgesicherter Bereiche des Statistischen Bundesamtes und der statistischen Ämter der Länder Zugang zu Einzelangaben ohne Name und Anschrift (formal anonymisierte Einzelangaben) zu gewähren, wenn wirksame Vorkehrungen zur Wahrung der Geheimhaltung getroffen werden.

Nach Artikel 7 Absatz 1 der Verordnung (EU) Nr. 557/2013 über den Zugang zu vertraulichen Daten für wissenschaftliche Zwecke darf Eurostat in seinen Räumen oder in den Räumen einer von Eurostat anerkannten Zugangseinrichtung für wissenschaftliche Zwecke Einzelangaben ohne Name und Anschrift zugänglich machen. Nach Artikel 7 Absatz 2 der Verordnung darf Eurostat darüber hinaus Einzelangaben für wissenschaftliche Zwecke weitergeben, wenn diese so verändert wurden, dass die Gefahr einer Identifizierung der statistischen Einheit auf ein angemessenes Maß verringert wurde. Der Zugang nach Absatz 2 kann gewährt werden, sofern in der den Zugang beantragenden Forschungseinrichtung geeignete Sicherheitsmaßnahmen getroffen wurden.

Die Pflicht zur Geheimhaltung besteht auch für Personen, die Einzelangaben erhalten.

Hilfsmerkmale, Identnummer, Löschung, Statistikregister

Name und Anschrift des Beherbergungsbetriebes sowie Name und Telefonnummer oder E-Mail-Adresse der für Rückfragen zur Verfügung stehenden Person sind Hilfsmerkmale, die lediglich der technischen Durchführung der Erhebung dienen. Angaben zu den Erhebungsmerkmalen werden solange verarbeitet und gespeichert, wie dies zur Erfüllung der gesetzlichen Verpflichtungen erforderlich ist.

Name und Anschrift des Betriebes sowie die Identnummer werden im Unternehmensregister für statistische Zwecke (Statistikregister) gespeichert (§ 13 Absatz 1 BStatG in Verbindung mit § 1 Absatz 1 Statistikregistergesetz). Die verwendete Identnummer dient der Unterscheidung der in die Erhebung einbezogenen Betriebe sowie der rationellen Aufbereitung und besteht aus einer frei vergebenen laufenden Nummer. Die Identnummer darf in den Datensätzen mit den Angaben zu den Erhebungsmerkmalen bis zu 30 Jahre aufbewahrt werden. Danach wird sie gelöscht.

Rechte der Betroffenen, Kontaktdaten der Datenschutzbeauftragten, Recht auf Beschwerde

Die Auskunftgebenden, deren personenbezogene Angaben verarbeitet werden, können

- eine Auskunft nach Artikel 15 DS-GVO,
- die Berichtigung nach Artikel 16 DS-GVO,
- die Löschung nach Artikel 17 DS-GVO sowie
- die Einschränkung der Verarbeitung nach Artikel 18 DS-GVO

der jeweils sie betreffenden personenbezogenen Angaben beantragen oder der Verarbeitung ihrer personenbezogenen Angaben nach Artikel 21 DS-GVO widersprechen.

Sollte von den oben genannten Rechten Gebrauch gemacht werden, prüft die zuständige öffentliche Stelle, ob die gesetzlichen Voraussetzungen hierfür erfüllt sind. Die antragstellende Person wird gegebenenfalls aufgefordert, ihre Identität nachzuweisen, bevor weitere Maßnahmen ergriffen werden.

Fragen und Beschwerden über die Einhaltung datenschutzrechtlicher Bestimmungen können jederzeit an die behördlichen Datenschutzbeauftragten der Statistischen Ämter des Bundes und der Länder oder an die jeweils zuständigen Datenschutzaufsichtsbehörden gerichtet werden. Deren Kontaktdaten finden Sie unter <https://www.statistikportal.de/de/datenschutz>

Monatserhebung im Tourismus

– Camping –

Erläuterungen zum Fragebogen

1 Zahl der tatsächlich angebotenen Stellplätze

Bitte geben Sie hier die Gesamtzahl der Stellplätze an, die am letzten Öffnungstag des Berichtsmonats für Urlaubscamping zur Verfügung standen. Als Stellplatz gilt die abgegrenzte Fläche, die für das Aufstellen eines mitgebrachten Wohnwagens, Zeltens oder ähnlichem gegebenenfalls einschließlich des gästeeigenen Kraftfahrzeuges bestimmt ist. Dabei werden Stellplätze unterschiedlicher Größen oder Ausstattung in gleicher Weise berücksichtigt.

Urlaubscamping liegt vor, wenn die Campingplatzbenutzung für einzelne Tage oder Wochen vereinbart worden ist. Dabei wird im allgemeinen kein pauschales Entgelt, sondern eine nach Dauer der Belegung und Personenzahl gestaffelte Gebühr berechnet.

Nicht einzubeziehen sind diejenigen Stellplätze, die für das Dauercamping bestimmt sind. Bei variabler Aufteilung der Belegungsfläche auf Dauer- und Urlaubscamping sind die Verhältnisse am Stichtag, dem letzten Öffnungstag des Berichtsmonats, entscheidend.

2 Angaben zu einer vorübergehenden Schließung, Wiedereröffnung oder gewerberechtlichen Abmeldung des Betriebes

Zur Klärung der Berichtspflicht und zur Vermeidung von Rückfragen bitten wir Sie, uns Angaben über eine vorübergehende Schließung Ihres Betriebes, z. B. wegen Betriebsferien oder saisonbedingter Betriebsruhe, zu machen. Bitte geben Sie hier auch das Datum der beabsichtigten Wiedereröffnung an. Dies hat den Zweck, dass Sie in der Zwischenzeit nicht monatlich Fehlanzeige melden müssen.

3 Abmeldung

Falls der Betrieb gewerberechtlich ganz abgemeldet worden ist, bitten wir um die Übermittlung einer behördlichen Bestätigung, z. B. in Form der Gewerbeabmeldung an eine der angegebenen Kontaktmöglichkeiten.

4 Beherbergungsleistung im Berichtsmonat: Anzahl der Ankünfte und Übernachtungen

Bitte tragen Sie in der Spalte „Ankünfte“ die Zahl der im Berichtsmonat angekommenen Gäste ein. Die aus dem Vormonat noch anwesenden Gäste werden hier nicht berücksichtigt. Tagesgäste werden nicht erfasst.

In der Spalte „Übernachtungen“ tragen Sie bitte alle Übernachtungen ein, sowohl die der im Berichtsmonat angekommenen als auch der aus dem Vormonat noch anwesenden Gäste.

Beispiel: Familie Mustermann aus Wiesbaden kommt mit 3 Personen am 25. Juli an und reist am 6. August wieder ab. Dann sind folgende Zahlen einzutragen:

- Berichtsmonat Juli:
Zeile Deutschland
3 Ankünfte und 21 Übernachtungen
(3 Gäste mit je 7 Übernachtungen)
- Berichtsmonat August:
Zeile Deutschland
0 Ankünfte und 15 Übernachtungen
(3 Gäste mit je 5 Übernachtungen)

Sofern im Berichtsmonat keine Ankünfte und Übernachtungen zu verzeichnen waren, ist die Abgabe einer Fehlanzeige erforderlich.

5 Wohnsitz der Gäste

Entscheidend ist der ständige Wohnsitz oder ständige Aufenthaltsort der Gäste, unabhängig von deren Staatsangehörigkeit.

6 Einschließlich Liechtenstein

7 Albanien, Andorra, Bosnien und Herzegowina, Guernsey, Isle of Man, Jersey, Kosovo, Mazedonien, Moldawien, Monaco, Montenegro, San Marino, Serbien, Spitzbergen, Vatikanstadt, Weißrussland

8 Ägypten, Algerien, Angola, Äquatorialguinea, Äthiopien, Benin, Botswana, Burkina Faso, Burundi, Demokratische Republik Kongo, Dschibuti, Elfenbeinküste, Eritrea, Gabun, Gambia, Ghana, Guinea, Guinea-Bissau, Kamerun, Kap Verde, Kenia, Komoren, Kongo, Lesotho, Liberia, Libyen, Madagaskar, Malawi, Mali, Marokko, Mauretanien, Mauritius, Mayotte, Mosambik, Namibia, Niger, Nigeria, Ruanda, Sambia, São Tomé und Príncipe, Senegal, Seychellen, Sierra Leone, Simbabwe, Somalia, Süd Sudan, Sudan, Swasiland, Tansania, Togo, Tschad, Tunesien, Uganda, Westsahara, Zentralafrikanische Republik

9 Anguilla, Antigua und Barbuda, Aruba, Bahamas, Barbados, Belize, Cayman Inseln, Costa Rica, Dominica, Dominikanische Republik, El Salvador, Grenada, Guatemala, Haiti, Honduras, Jamaika, Jungferninseln, Kuba, Mexiko, Montserrat, Nicaragua, Panama, Puerto Rico, Saint-Barthélemy, Saint Kitts und Nevis, Saint Lucia, Saint Martin, Saint Vincent und die Grenadinen, Trinidad und Tobago, Turks- und Caicosinseln

10 Argentinien, Bolivien, Chile, Ecuador, Falklandinseln, Guyana, Kolumbien, Paraguay, Peru, Suriname, Uruguay, Venezuela

11 Bermuda, Grönland, Saint Pierre und Miquelon

12 Bahrain, Irak, Katar, Kuwait, Oman, Saudi-Arabien, Vereinigte Arabische Emirate

- 13** Afghanistan, Armenien, Aserbaidshan, Bangladesch, Bhutan, Brunei, Georgien, Indonesien, Iran, Jemen, Jordanien, Kambodscha, Kasachstan, Kirgisistan, Laos, Libanon, Macau, Malaysia, Malediven, Mongolei, Myanmar, Nepal, Nordkorea, Osttimor, Pakistan, Palästina, Philippinen, Singapur, Sri Lanka, Syrien, Tadschikistan, Thailand, Turkmenistan, Usbekistan, Vietnam
- 14** Amerikanisch Samoa, Antarktis, Cookinseln, Fidschi, Französisch-Polynesien, Französische Süd- und Antarktisgebiete, Guam, Heard und McDonaldinseln, Kiribati, Kokosinseln, Marshallinseln, Mikronesien, Nauru, Neukaledonien, Neuseeland, Norfolkinsel, Niue, Nördliche Marianen, Palau, Papua-Neuguinea, Pitcairnsinseln, Salomonen, Samoa, Südgeorgien und die Südlichen Sandwichinseln, Tokelau, Tonga, Tuvalu, Vanuatu, Wallis und Futuna, Weihnachtsinsel

FÜR IHRE UNTERLAGEN

Monatserhebung im Tourismus

– Sonstiges Beherbergungsgewerbe –

SOB

Rücksendung bitte bis
zum 10. KT des Folgemonats

Statistisches Landesamt Sachsen-Anhalt
Dezernat 35
Merseburger Str. 2
06110 Halle (Saale)

Statistisches Landesamt Sachsen-Anhalt Postfach 20 11 56 06012 Halle (Saale)

Ansprechpartner/-in für Rückfragen
(freiwillige Angabe)

Name:

Telefon oder E-Mail:

Sie erreichen uns über

Telefon: (0345) 2318-0

Herr Luge -437

Frau Rauch -438

E-Mail:

tourismus@stala.mi.sachsen-anhalt.de

Vielen Dank für Ihre Mitarbeit.

Bitte beachten Sie bei der Beantwortung der Fragen die Erläuterungen zu **1** bis **14** in der separaten Unterlage.

Falls Anschrift oder Firmierung nicht mehr zutreffen, bitte auf Seite 2 korrigieren.

Identnummer
(bei Rückfragen bitte angeben)

Identnummer

Hinweis auf die Erhebungseinheit:

Die im Erhebungsteil des Fragebogens erfragten Angaben beziehen sich auf den einzelnen Beherbergungsbetrieb oder, falls die Beherbergung eine Nebentätigkeit des Betriebes ist, auf den mit dieser Nebentätigkeit befassten fachlichen Betriebsteil.

A Berichtsmonat und Berichtsjahr 01 2 0 1 9
Monat Jahr

B Angebot an Gästebetten

i Flüchtlinge sind bei der Meldung nicht zu berücksichtigen.

1 Bitte nennen Sie die **Anzahl** der am letzten
Öffnungstag des Berichtsmonats **tatsächlich**
angebotenen Betten. **1** 04

C Angaben zu einer vorübergehenden Schließung, Wiedereröffnung oder gewerberechtlichen Abmeldung des Betriebes **2**

i Bitte teilen Sie uns auch vorübergehende
Schließungen mit, damit Sie für diesen Zeitraum
keinen leeren Fragebogen senden müssen.

1 Der Betrieb wird vorübergehend geschlossen am 08 , dieses Berichtsmonats
Tag

2 Der Betrieb wird voraussichtlich wieder eröffnet am 09 2 0
Tag Monat Jahr

3 Der Betrieb wurde **gewerberechtlich** endgültig
abgemeldet am **3** 10 , dieses Berichtsmonats
Tag

Senden Sie uns bitte
in diesem Fall die
Gewerbeabmeldung zu.

Bitte aktualisieren Sie Ihre Anschrift, falls erforderlich.

Name und Anschrift

Bitte zurücksenden an

Statistisches Landesamt Sachsen-Anhalt
Dezernat 35
Postfach 20 11 56
06012 Halle (Saale)

Bemerkungen

Zur Vermeidung von Rückfragen unsererseits können Sie hier auf besondere Ereignisse und Umstände hinweisen, die Einfluss auf Ihre Angaben haben.

Identnummer

FÜR IHRE UNTERLAGEN

D Beherbergungsleistung im Berichtsmonat 4

i Geben Sie in der folgenden Länderliste bitte jeweils die Zahl der angekommenen Gäste (= Ankünfte der Gäste, die übernachtet haben – ohne Tagesgäste und Flüchtlinge) und die Zahl der Übernachtungen im Berichtsmonat an.

Wohnsitz der Gäste ⁵ (nicht Staatsangehörigkeit)	Anzahl der Ankünfte	Anzahl der Übernachtungen	Wohnsitz der Gäste ⁵ (nicht Staatsangehörigkeit)	Anzahl der Ankünfte	Anzahl der Übernachtungen
Deutschland	13		Tschech. Republik	40	
Europa					
Belgien	21		Türkei	41	
Bulgarien	47		Ukraine	44	
Dänemark	22		Ungarn	42	
Estland	15		Zypern	45	
Finnland	23		Sonstiges Europa ⁷	43	
Frankreich	24		Afrika		
Griechenland	25		Rep. Südafrika	50	
Großbritannien/ Nordirland	26		Sonstiges Afrika ⁸	55	
Irland, Republik	27		Amerika		
Island	28		Kanada	70	
Italien	29		USA	71	
Kroatien	20		Mittelamerika/Karibik ⁹	72	
Lettland	16		Brasilien	73	
Litauen	17		Sonst. Südamerika ... ¹⁰	74	
Luxemburg	30		Sonst. Nordamerika .. ¹¹	76	
Malta	18		Asien		
Niederlande	31		Arabische Golfstaaten	¹² 60	
Norwegen	32		China, Volksrepublik Hongkong	61	
Österreich	33		Indien	69	
Polen	34		Israel	62	
Portugal	35		Japan	63	
Rumänien	48		Südkorea	64	
Russland	36		Taiwan	65	
Schweden	37		Sonstiges Asien	¹³ 66	
Schweiz	⁶ 38		Australien, Ozeanien		
Slowakische Republik ...	19		Australien	75	
Slowenien	46		Neuseeland, Ozeanien	¹⁴ 79	
Spanien	39		Ohne Angabe	90	
			Insgesamt		
			99		

Monatserhebung im Tourismus

– Sonstiges Beherbergungsgewerbe –

Unterrichtung nach § 17 Bundesstatistikgesetz (BStatG)¹ und nach der Datenschutz-Grundverordnung (EU) 2016/679 (DS-GVO)²

Zweck, Art und Umfang der Erhebung

Die Monatserhebung im Tourismus wird bei allen Betrieben oder Betriebsteilen durchgeführt, die nach Einrichtung oder Zweckbestimmung dazu dienen, mindestens zehn Gäste gleichzeitig vorübergehend zu beherbergen. Das Merkmal „Zahl der Gästezimmer“ wird zusätzlich einmal jährlich erhoben. Die Ergebnisse der Monatserhebung im Tourismus dienen als Grundlage für tourismuspolitische Entscheidungen, für infrastrukturelle Planungen sowie für Maßnahmen der Tourismuswerbung und der Marktforschung.

Nach der Definition der Welttourismus-Organisation umfasst der Tourismus „die Aktivitäten von Personen, die an Orte außerhalb ihrer gewohnten Umgebung reisen und sich dort zu Freizeit-, Geschäfts- oder bestimmten anderen Zwecken nicht länger als ein Jahr ohne Unterbrechung aufhalten“.

Mit den Ergebnissen der Monatserhebung im Tourismus werden auch die aus der europäischen Tourismusstatistik-Verordnung resultierenden Datenlieferungsverpflichtungen erfüllt.

Rechtsgrundlagen, Auskunftspflicht

Rechtsgrundlagen sind die Verordnung (EU) Nr. 692/2011 über die europäische Tourismusstatistik sowie das Beherbergungsgesetz (BeherbStatG) in Verbindung mit dem BStatG.

Erhoben werden die Angaben zu § 4 BeherbStatG.

Die Auskunftspflicht ergibt sich aus § 6 Absatz 1 Satz 1 BeherbStatG in Verbindung mit § 15 BStatG. Nach § 6 Absatz 1 Satz 2 BeherbStatG sind die Inhaberin, der Inhaber, die Leiterin oder der Leiter des Beherbergungsbetriebes auskunftspflichtig.

Nach § 11a Absatz 2 BStatG sind alle Unternehmen und Betriebe verpflichtet, ihre Meldungen auf elektronischem Weg an die statistischen Ämter zu übermitteln. Hierzu sind die von den statistischen Ämtern zur Verfügung gestellten Online-Verfahren zu nutzen. Im begründeten Einzelfall kann eine zeitlich befristete Ausnahme von der Online-Meldung vereinbart werden. Dies ist auf formlosen Antrag möglich. Die Pflicht, die erforderlichen Auskünfte zu erteilen, bleibt jedoch weiterhin bestehen.

Nach § 6 Absatz 3 BeherbStatG besteht für Unternehmen deren Inhaberinnen/Inhaber Existenzgründerinnen/Existenzgründer sind, im Kalenderjahr der Betriebseröffnung keine Auskunftspflicht. In den beiden folgenden Kalenderjahren besteht dann keine Auskunftspflicht, wenn das Unternehmen im jeweils letzten abgeschlossenen Geschäftsjahr Umsätze in Höhe von weniger als 800 000 Euro erwirtschaftet hat. Gesellschaften können sich auf die Befreiung von der Auskunftspflicht berufen, wenn alle an der Gesellschaft Beteiligten Existenzgründerinnen/Existenzgründer sind. Existenzgründerinnen/Existenzgründer sind natürliche Personen, die eine gewerbliche oder freiberufliche Tätigkeit in Form einer Neugründung, einer Übernahme oder einer tätigen Beteiligung aus abhängiger Beschäftigung oder aus der Nichtbeschäftigung heraus aufnehmen, § 6 Absatz 4 BeherbStatG. Existenzgründerinnen/Existenzgründer, die von ihrem Recht, keine Auskunft zu erteilen, Gebrauch machen wollen, haben das Vorliegen der vorgenannten Voraussetzungen nachzuweisen. Es steht ihnen jedoch frei, die Auskünfte zu erteilen.

Erteilen Auskunftspflichtige keine, keine vollständige, keine richtige oder nicht rechtzeitig Auskunft, können sie zur Erteilung der Auskunft mit einem Zwangsgeld angehalten werden.

¹ Den Wortlaut der nationalen Rechtsvorschriften in der jeweils geltenden Fassung finden Sie unter <https://www.gesetze-im-internet.de/>.

² Die Rechtsakte der EU in der jeweils geltenden Fassung und in deutscher Sprache finden Sie auf der Internetseite des Amtes für Veröffentlichungen der Europäischen Union unter <https://eur-lex.europa.eu/>.

Darüber hinaus handelt gem. § 23 BStatG ordnungswidrig, wer

- vorsätzlich oder fahrlässig entgegen § 15 Absatz 1 Satz 2, Absatz 2 und 5 Satz 1 BStatG eine Auskunft nicht, nicht rechtzeitig, nicht vollständig oder nicht wahrheitsgemäß erteilt,
- entgegen § 15 Absatz 3 BStatG eine Antwort nicht in der vorgeschriebenen Form erteilt oder
- entgegen § 11a Absatz 2 Satz 1 BStatG ein dort genanntes Verfahren nicht nutzt.

Die Ordnungswidrigkeit kann mit einer Geldbuße bis zu fünftausend Euro geahndet werden.

Nach § 15 Absatz 7 BStatG hat eine Anfechtungsklage gegen die Aufforderung zur Auskunftserteilung keine aufschiebende Wirkung.

Geheimhaltung

Die erhobenen Einzelangaben werden nach § 16 BStatG grundsätzlich geheim gehalten. Nur in ausdrücklich gesetzlich geregelten Ausnahmefällen oder wenn die Auskunftgebenden eingewilligt haben, dürfen Einzelangaben übermittelt werden.

Eine Übermittlung von Einzelangaben ist grundsätzlich zulässig an:

- öffentliche Stellen und Institutionen innerhalb des statistischen Verbunds, die mit der Durchführung einer Bundes- oder europäischen Statistik betraut sind (z.B. die Statistischen Ämter der Länder, die Bundesbank, das Statistische Amt der Europäischen Union [Eurostat]),
- Dienstleister, zu denen ein Auftragsverhältnis besteht (z. B. ITZBund, Rechenzentren der Länder).

Nach § 7 BeherbStatG dürfen an die obersten Bundes- und Landesbehörden für die Verwendung gegenüber den gesetzgebenden Körperschaften und für Zwecke der Planung, jedoch nicht für die Regelung von Einzelfällen, vom Statistischen Bundesamt und den statistischen Ämtern der Länder Tabellen mit statistischen Ergebnissen übermittelt werden, auch soweit Tabellenfelder nur einen einzigen Fall ausweisen.

Nach § 16 Absatz 6 BStatG ist es zulässig, den Hochschulen oder sonstigen Einrichtungen mit der Aufgabe unabhängiger wissenschaftlicher Forschung für die Durchführung wissenschaftlicher Vorhaben

1. Einzelangaben zu übermitteln, wenn die Einzelangaben so anonymisiert sind, dass sie nur mit einem unverhältnismäßig großen Aufwand an Zeit, Kosten und Arbeitskraft den Befragten oder Betroffenen zugeordnet werden können (faktisch anonymisierte Einzelangaben),
2. innerhalb speziell abgesicherter Bereiche des Statistischen Bundesamtes und der statistischen Ämter der Länder Zugang zu Einzelangaben ohne Name und Anschrift (formal anonymisierte Einzelangaben) zu gewähren, wenn wirksame Vorkehrungen zur Wahrung der Geheimhaltung getroffen werden.

Nach Artikel 7 Absatz 1 der Verordnung (EU) Nr. 557/2013 über den Zugang zu vertraulichen Daten für wissenschaftliche Zwecke darf Eurostat in seinen Räumen oder in den Räumen einer von Eurostat anerkannten Zugangseinrichtung für wissenschaftliche Zwecke Einzelangaben ohne Name und Anschrift zugänglich machen. Nach Artikel 7 Absatz 2 der Verordnung darf Eurostat darüber hinaus Einzelangaben für wissenschaftliche Zwecke weitergeben, wenn diese so verändert wurden, dass die Gefahr einer Identifizierung der statistischen Einheit auf ein angemessenes Maß verringert wurde. Der Zugang nach Absatz 2 kann gewährt werden, sofern in der den Zugang beantragenden Forschungseinrichtung geeignete Sicherheitsmaßnahmen getroffen wurden.

Die Pflicht zur Geheimhaltung besteht auch für Personen, die Einzelangaben erhalten.

Hilfsmerkmale, Identnummer, Löschung, Statistikregister

Name und Anschrift des Beherbergungsbetriebes sowie Name und Telefonnummer oder E-Mail-Adresse der für Rückfragen zur Verfügung stehenden Person sind Hilfsmerkmale, die lediglich der technischen Durchführung der Erhebung dienen. Angaben zu den Erhebungsmerkmalen werden solange verarbeitet und gespeichert, wie dies zur Erfüllung der gesetzlichen Verpflichtungen erforderlich ist.

Name und Anschrift des Betriebes sowie die Identnummer werden im Unternehmensregister für statistische Zwecke (Statistikregister) gespeichert (§ 13 Absatz 1 BStatG in Verbindung mit § 1 Absatz 1 Statistikregistergesetz). Die verwendete Identnummer dient der Unterscheidung der in die Erhebung einbezogenen Betriebe sowie der rationellen Aufbereitung und besteht aus einer frei vergebenen laufenden Nummer. Die Identnummer darf in den Datensätzen mit den Angaben zu den Erhebungsmerkmalen bis zu 30 Jahre aufbewahrt werden. Danach wird sie gelöscht.

Rechte der Betroffenen, Kontaktdaten der Datenschutzbeauftragten, Recht auf Beschwerde

Die Auskunftgebenden, deren personenbezogene Angaben verarbeitet werden, können

- eine Auskunft nach Artikel 15 DS-GVO,
- die Berichtigung nach Artikel 16 DS-GVO,
- die Löschung nach Artikel 17 DS-GVO sowie
- die Einschränkung der Verarbeitung nach Artikel 18 DS-GVO

der jeweils sie betreffenden personenbezogenen Angaben beantragen oder der Verarbeitung ihrer personenbezogenen Angaben nach Artikel 21 DS-GVO widersprechen.

Sollte von den oben genannten Rechten Gebrauch gemacht werden, prüft die zuständige öffentliche Stelle, ob die gesetzlichen Voraussetzungen hierfür erfüllt sind. Die antragstellende Person wird gegebenenfalls aufgefordert, ihre Identität nachzuweisen, bevor weitere Maßnahmen ergriffen werden.

Fragen und Beschwerden über die Einhaltung datenschutzrechtlicher Bestimmungen können jederzeit an die behördlichen Datenschutzbeauftragten der Statistischen Ämter des Bundes und der Länder oder an die jeweils zuständigen Datenschutzaufsichtsbehörden gerichtet werden. Deren Kontaktdaten finden Sie unter

<https://www.statistikportal.de/de/datenschutz>

Monatserhebung im Tourismus

– Sonstiges Beherbergungsgewerbe –

Erläuterungen zum Fragebogen

1 Zahl der tatsächlich angebotenen Betten

Bitte geben Sie hier die Gesamtzahl der Betten an, die am letzten Öffnungstag des Berichtsmonats zur Beherbergung von Gästen zur Verfügung standen. Die Anzahl der Betten entspricht dabei der Anzahl der Personen, die bei Normalbelegung gleichzeitig hätten übernachten können. Doppelbetten zählen dabei als zwei Schlafgelegenheiten. Klappbetten, Schlafcouchen und -sofas, die regulär als Schlafgelegenheit angeboten werden, gehören auch dazu.

Nicht zu berücksichtigen sind behelfsmäßige Schlafgelegenheiten (z. B. Zustellbetten, Kinderbetten), bei deren Benutzung lediglich ein Aufschlag zum Übernachtungspreis berechnet wird.

2 Angaben zu einer vorübergehenden Schließung, Wiedereröffnung oder gewerberechtlichen Abmeldung des Betriebes

Zur Klärung der Berichtspflicht und zur Vermeidung von Rückfragen bitten wir Sie, uns Angaben über eine vorübergehende Schließung Ihres Betriebes, z. B. wegen Betriebsferien oder saisonbedingter Betriebsruhe, zu machen. Bitte geben Sie hier auch das Datum der beabsichtigten Wiedereröffnung an. Dies hat den Zweck, dass Sie in der Zwischenzeit nicht monatlich Fehlanzeige melden müssen.

3 Abmeldung

Falls der Betrieb gewerberechtlich ganz abgemeldet worden ist, bitten wir um die Übermittlung einer behördlichen Bestätigung, z. B. in Form der Gewerbeabmeldung an eine der angegebenen Kontaktmöglichkeiten.

4 Beherbergungsleistung im Berichtsmonat: Anzahl der Ankünfte und Übernachtungen

Bitte tragen Sie in der Spalte „Ankünfte“ die Zahl der im Berichtsmonat angekommenen Gäste ein. Die aus dem Vormonat noch anwesenden Gäste werden hier nicht berücksichtigt. Tagesgäste werden nicht erfasst.

In der Spalte „Übernachtungen“ tragen Sie bitte alle Übernachtungen ein, sowohl die der im Berichtsmonat angekommenen als auch der aus dem Vormonat noch anwesenden Gäste.

Beispiel: Familie Mustermann aus Wiesbaden kommt mit 3 Personen am 25. Juli an und reist am 6. August wieder ab. Dann sind folgende Zahlen einzutragen:

- Berichtsmonat Juli:
Zeile Deutschland
3 Ankünfte und 21 Übernachtungen
(3 Gäste mit je 7 Übernachtungen)
- Berichtsmonat August:
Zeile Deutschland
0 Ankünfte und 15 Übernachtungen
(3 Gäste mit je 5 Übernachtungen)

Sofern im Berichtsmonat keine Ankünfte und Übernachtungen zu verzeichnen waren, ist die Abgabe einer Fehlanzeige erforderlich.

5 Wohnsitz der Gäste

Entscheidend ist der ständige Wohnsitz oder ständige Aufenthaltsort der Gäste, unabhängig von deren Staatsangehörigkeit.

6 Einschließlich Liechtenstein

7 Albanien, Andorra, Bosnien und Herzegowina, Guernsey, Isle of Man, Jersey, Kosovo, Mazedonien, Moldawien, Monaco, Montenegro, San Marino, Serbien, Spitzbergen, Vatikanstadt, Weißrussland

8 Ägypten, Algerien, Angola, Äquatorialguinea, Äthiopien, Benin, Botswana, Burkina Faso, Burundi, Demokratische Republik Kongo, Dschibuti, Elfenbeinküste, Eritrea, Gabun, Gambia, Ghana, Guinea, Guinea-Bissau, Kamerun, Kap Verde, Kenia, Komoren, Kongo, Lesotho, Liberia, Libyen, Madagaskar, Malawi, Mali, Marokko, Mauretanien, Mauritius, Mayotte, Mosambik, Namibia, Niger, Nigeria, Ruanda, Sambia, São Tomé und Príncipe, Senegal, Seychellen, Sierra Leone, Simbabwe, Somalia, Süd Sudan, Sudan, Swasiland, Tansania, Togo, Tschad, Tunesien, Uganda, Westsahara, Zentralafrikanische Republik

9 Anguilla, Antigua und Barbuda, Aruba, Bahamas, Barbados, Belize, Cayman Inseln, Costa Rica, Dominica, Dominikanische Republik, El Salvador, Grenada, Guatemala, Haiti, Honduras, Jamaika, Jungferninseln, Kuba, Mexiko, Montserrat, Nicaragua, Panama, Puerto Rico, Saint-Barthélemy, Saint Kitts und Nevis, Saint Lucia, Saint Martin, Saint Vincent und die Grenadinen, Trinidad und Tobago, Turks- und Caicosinseln

10 Argentinien, Bolivien, Chile, Ecuador, Falklandinseln, Guyana, Kolumbien, Paraguay, Peru, Suriname, Uruguay, Venezuela

11 Bermuda, Grönland, Saint Pierre und Miquelon

12 Bahrain, Irak, Katar, Kuwait, Oman, Saudi-Arabien, Vereinigte Arabische Emirate

- 13** Afghanistan, Armenien, Aserbaidtschan, Bangladesch, Bhutan, Brunei, Georgien, Indonesien, Iran, Jemen, Jordanien, Kambodscha, Kasachstan, Kirgisistan, Laos, Libanon, Macau, Malaysia, Malediven, Mongolei, Myanmar, Nepal, Nordkorea, Osttimor, Pakistan, Palästina, Philippinen, Singapur, Sri Lanka, Syrien, Tadschikistan, Thailand, Turkmenistan, Usbekistan, Vietnam
- 14** Amerikanisch Samoa, Antarktis, Cookinseln, Fidschi, Französisch-Polynesien, Französische Süd- und Antarktisgebiete, Guam, Heard und McDonaldinseln, Kiribati, Kokosinseln, Marshallinseln, Mikronesien, Nauru, Neukaledonien, Neuseeland, Norfolkinsel, Niue, Nördliche Marianen, Palau, Papua-Neuguinea, Pitcairnsinseln, Salomonen, Samoa, Südgeorgien und die Südlichen Sandwichinseln, Tokelau, Tonga, Tuvalu, Vanuatu, Wallis und Futuna, Weihnachtsinsel

FÜR IHRE UNTERLAGEN

Monatserhebung im Tourismus

– Hotellerie –

HOT

Rücksendung bitte bis
zum 10. KT des Folgemonats

Statistisches Landesamt Sachsen-Anhalt
Dezernat 35
Merseburger Str. 2
06110 Halle (Saale)

Statistisches Landesamt Sachsen-Anhalt Postfach 20 11 56 06012 Halle (Saale)

Ansprechpartner/-in für Rückfragen
(freiwillige Angabe)

Name:

--	--

Telefon oder E-Mail:

--	--

Sie erreichen uns über

Telefon: (0345) 2318-0

Herr Luge -437

Frau Rauch -438

E-Mail:

tourismus@stala.mi.sachsen-anhalt.de

Vielen Dank für Ihre Mitarbeit.

Bitte beachten Sie bei der Beantwortung der Fragen die Erläuterungen zu **1** bis **18** in der separaten Unterlage.

Falls Anschrift oder Firmierung nicht mehr zutreffen, bitte auf Seite 2 korrigieren.

Identnummer
(bei Rückfragen bitte angeben)

Identnummer

Hinweis auf die Erhebungseinheit:

Die im Erhebungsteil des Fragebogens erfragten Angaben beziehen sich auf den einzelnen Beherbergungsbetrieb oder, falls die Beherbergung eine Nebentätigkeit des Betriebes ist, auf den mit dieser Nebentätigkeit befassten fachlichen Betriebsteil.

A Berichtsmonat und Berichtsjahr 01 2 0 1 9
Monat Jahr

B Angebot an Gästebetten und Gästezimmern

i Flüchtlinge sind bei der Meldung nicht zu berücksichtigen.

1 Bitte nennen Sie die **Anzahl** der am letzten
Öffnungstag des Berichtsmonats **tatsächlich**
angebotenen Betten. 1 04

2 Diese Frage ist **nur für den Berichtsmonat Juli auszufüllen**: Bitte nennen Sie die Anzahl der am 31. Juli **tatsächlich angebotenen Gästezimmer**. **2** 05 _____

C Gästezimmerauslastung

i Diese Fragen sind **nur auszufüllen**, wenn Sie **mindestens 25 Gästezimmer** angeboten haben. Entscheidend ist dabei der Stand im letzten verfügbaren Juli.

Bitte beachten Sie: Zimmer, die Flüchtlingen angeboten werden oder von diesen belegt sind, dürfen Sie nicht bei Ihren Angaben zur Gästezimmerauslastung berücksichtigen.

1 Bitte nennen Sie die Anzahl der **angebotenen Gästezimmertage** im Berichtsmonat. **3** 02

2 Bitte nennen Sie die Anzahl der **belegten Gästezimmertage** (Roomnights) im Berichtsmonat. 4 03

3 Liegen Ihnen Angaben zu C1 und C2 nicht vor, geben Sie bitte hilfsweise die **Auslastung der Gästezimmer** im Berichtsmonat **in vollen Prozent** an (gegebenenfalls eine sorgfältige Schätzung). 5 06

Bitte aktualisieren Sie Ihre Anschrift, falls erforderlich.

Name und Anschrift

Bitte zurücksenden an

Statistisches Landesamt Sachsen-Anhalt
Dezernat 35
Postfach 20 11 56
06012 Halle (Saale)

Bemerkungen

Zur Vermeidung von Rückfragen unsererseits können Sie hier auf besondere Ereignisse und Umstände hinweisen, die Einfluss auf Ihre Angaben haben.

Identnummer

D Angaben zu einer vorübergehenden Schließung, Wiedereröffnung oder gewerberechtlichen Abmeldung des Betriebes **6**

i Bitte teilen Sie uns auch vorübergehende Schließungen mit, damit Sie für diesen Zeitraum keinen leeren Fragebogen senden müssen.

- 1 Der Betrieb wird vorübergehend geschlossen am 08 , dieses Berichtsmonats
Tag
- 2 Der Betrieb wird voraussichtlich wieder eröffnet am 09 2 0
Tag Monat Jahr
- 3 Der Betrieb wurde **gewerberechtlich** endgültig abgemeldet am **7** 10 , dieses Berichtsmonats
Tag

Senden Sie uns bitte in diesem Fall die Gewerbeabmeldung zu.

E Beherbergungsleistung im Berichtsmonat **8**

i Geben Sie in der folgenden Länderliste bitte jeweils die Ankünfte und Übernachtungen der privat oder geschäftlich anreisenden Gäste (ohne Tagesgäste und Flüchtlinge) an.

Wohnsitz der Gäste 9 (nicht Staatsangehörigkeit)	Anzahl der Ankünfte	Anzahl der Übernachtungen
Deutschland	13	
Europa		
Belgien	21	
Bulgarien	47	
Dänemark	22	
Estland	15	
Finnland	23	
Frankreich	24	
Griechenland	25	
Großbritannien/ Nordirland	26	
Irland, Republik	27	
Island	28	
Italien	29	
Kroatien	20	
Lettland	16	
Litauen	17	
Luxemburg	30	
Malta	18	
Niederlande	31	
Norwegen	32	
Österreich	33	
Polen	34	
Portugal	35	
Rumänien	48	
Russland	36	
Schweden	37	
Schweiz	10 38	
Slowakische Republik ...	19	
Slowenien	46	
Spanien	39	

Wohnsitz der Gäste 9 (nicht Staatsangehörigkeit)	Anzahl der Ankünfte	Anzahl der Übernachtungen
Tschech. Republik	40	
Türkei	41	
Ukraine	44	
Ungarn	42	
Zypern	45	
Sonstiges Europa 11	43	
Afrika		
Rep. Südafrika	50	
Sonstiges Afrika 12	55	
Amerika		
Kanada	70	
USA	71	
Mittelamerika/Karibik 13	72	
Brasilien	73	
Sonst. Südamerika ... 14	74	
Sonst. Nordamerika .. 15	76	
Asien		
Arabische Golfstaaten 16	60	
China, Volksrepublik/ Hongkong	61	
Indien	69	
Israel	62	
Japan	63	
Südkorea	64	
Taiwan	65	
Sonstiges Asien 17	66	
Australien, Ozeanien		
Australien	75	
Neuseeland, Ozeanien 18	79	
Ohne Angabe	90	
Insgesamt	99	

Monatserhebung im Tourismus

– Hotellerie –

Unterrichtung nach § 17 Bundesstatistikgesetz (BStatG)¹ und nach der Datenschutz-Grundverordnung (EU) 2016/679 (DS-GVO)²

Zweck, Art und Umfang der Erhebung

Die Monatserhebung im Tourismus wird bei allen Betrieben oder Betriebsteilen durchgeführt, die nach Einrichtung oder Zweckbestimmung dazu dienen, mindestens zehn Gäste gleichzeitig vorübergehend zu beherbergen. Das Merkmal „Zahl der Gästezimmer“ wird zusätzlich einmal jährlich erhoben. Die Ergebnisse der Monatserhebung im Tourismus dienen als Grundlage für tourismuspolitische Entscheidungen, für infrastrukturelle Planungen sowie für Maßnahmen der Tourismuswerbung und der Marktforschung.

Nach der Definition der Welttourismus-Organisation umfasst der Tourismus „die Aktivitäten von Personen, die an Orte außerhalb ihrer gewohnten Umgebung reisen und sich dort zu Freizeit-, Geschäfts- oder bestimmten anderen Zwecken nicht länger als ein Jahr ohne Unterbrechung aufhalten“.

Mit den Ergebnissen der Monatserhebung im Tourismus werden auch die aus der europäischen Tourismusstatistik-Verordnung resultierenden Datenlieferungsverpflichtungen erfüllt.

Rechtsgrundlagen, Auskunftspflicht

Rechtsgrundlagen sind die Verordnung (EU) Nr. 692/2011 über die europäische Tourismusstatistik sowie das Beherbergungstatistikgesetz (BeherbStatG) in Verbindung mit dem BStatG.

Erhoben werden die Angaben zu § 4 BeherbStatG.

Die Auskunftspflicht ergibt sich aus § 6 Absatz 1 Satz 1 BeherbStatG in Verbindung mit § 15 BStatG. Nach § 6 Absatz 1 Satz 2 BeherbStatG sind die Inhaberin, der Inhaber, die Leiterin oder der Leiter des Beherbergungsbetriebes auskunftspflichtig.

Nach § 11a Absatz 2 BStatG sind alle Unternehmen und Betriebe verpflichtet, ihre Meldungen auf elektronischem Weg an die statistischen Ämter zu übermitteln. Hierzu sind die von den statistischen Ämtern zur Verfügung gestellten Online-Verfahren zu nutzen. Im begründeten Einzelfall kann eine zeitlich befristete Ausnahme von der Online-Meldung vereinbart werden. Dies ist auf formlosen Antrag möglich. Die Pflicht, die erforderlichen Auskünfte zu erteilen, bleibt jedoch weiterhin bestehen.

Nach § 6 Absatz 3 BeherbStatG besteht für Unternehmen deren Inhaberinnen/Inhaber Existenzgründerinnen/Existenzgründer sind, im Kalenderjahr der Betriebseröffnung keine Auskunftspflicht. In den beiden folgenden Kalenderjahren besteht dann keine Auskunftspflicht, wenn das Unternehmen im jeweils letzten abgeschlossenen Geschäftsjahr Umsätze in Höhe von weniger als 800 000 Euro erwirtschaftet hat. Gesellschaften können sich auf die Befreiung von der Auskunftspflicht berufen, wenn alle an der Gesellschaft Beteiligten Existenzgründerinnen/Existenzgründer sind. Existenzgründerinnen/Existenzgründer sind natürliche Personen, die eine gewerbliche oder freiberufliche Tätigkeit in Form einer Neugründung, einer Übernahme oder einer tätigen Beteiligung aus abhängiger Beschäftigung oder aus der Nichtbeschäftigung heraus aufnehmen, § 6 Absatz 4 BeherbStatG. Existenzgründerinnen/Existenzgründer, die von ihrem Recht, keine Auskunft zu erteilen, Gebrauch machen wollen, haben das Vorliegen der vorgenannten Voraussetzungen nachzuweisen. Es steht ihnen jedoch frei, die Auskünfte zu erteilen.

Erteilen Auskunftspflichtige keine, keine vollständige, keine richtige oder nicht rechtzeitig Auskunft, können sie zur Erteilung der Auskunft mit einem Zwangsgeld angehalten werden.

¹ Den Wortlaut der nationalen Rechtsvorschriften in der jeweils geltenden Fassung finden Sie unter <https://www.gesetze-im-internet.de/>.

² Die Rechtsakte der EU in der jeweils geltenden Fassung und in deutscher Sprache finden Sie auf der Internetseite des Amtes für Veröffentlichungen der Europäischen Union unter <https://eur-lex.europa.eu/>.

Darüber hinaus handelt gem. § 23 BStatG ordnungswidrig, wer

- vorsätzlich oder fahrlässig entgegen § 15 Absatz 1 Satz 2, Absatz 2 und 5 Satz 1 BStatG eine Auskunft nicht, nicht rechtzeitig, nicht vollständig oder nicht wahrheitsgemäß erteilt,
- entgegen § 15 Absatz 3 BStatG eine Antwort nicht in der vorgeschriebenen Form erteilt oder
- entgegen § 11a Absatz 2 Satz 1 BStatG ein dort genanntes Verfahren nicht nutzt.

Die Ordnungswidrigkeit kann mit einer Geldbuße bis zu fünftausend Euro geahndet werden.

Nach § 15 Absatz 7 BStatG hat eine Anfechtungsklage gegen die Aufforderung zur Auskunftserteilung keine aufschiebende Wirkung.

Geheimhaltung

Die erhobenen Einzelangaben werden nach § 16 BStatG grundsätzlich geheim gehalten. Nur in ausdrücklich gesetzlich geregelten Ausnahmefällen oder wenn die Auskunftgebenden eingewilligt haben, dürfen Einzelangaben übermittelt werden.

Eine Übermittlung von Einzelangaben ist grundsätzlich zulässig an:

- öffentliche Stellen und Institutionen innerhalb des statistischen Verbunds, die mit der Durchführung einer Bundes- oder europäischen Statistik betraut sind (z.B. die Statistischen Ämter der Länder, die Bundesbank, das Statistische Amt der Europäischen Union [Eurostat]),
- Dienstleister, zu denen ein Auftragsverhältnis besteht (z. B. ITZBund, Rechenzentren der Länder).

Nach § 7 BeherbStatG dürfen an die obersten Bundes- und Landesbehörden für die Verwendung gegenüber den gesetzgebenden Körperschaften und für Zwecke der Planung, jedoch nicht für die Regelung von Einzelfällen, vom Statistischen Bundesamt und den statistischen Ämtern der Länder Tabellen mit statistischen Ergebnissen übermittelt werden, auch soweit Tabellenfelder nur einen einzigen Fall ausweisen.

Nach § 16 Absatz 6 BStatG ist es zulässig, den Hochschulen oder sonstigen Einrichtungen mit der Aufgabe unabhängiger wissenschaftlicher Forschung für die Durchführung wissenschaftlicher Vorhaben

1. Einzelangaben zu übermitteln, wenn die Einzelangaben so anonymisiert sind, dass sie nur mit einem unverhältnismäßig großen Aufwand an Zeit, Kosten und Arbeitskraft den Befragten oder Betroffenen zugeordnet werden können (faktisch anonymisierte Einzelangaben),
2. innerhalb speziell abgesicherter Bereiche des Statistischen Bundesamtes und der statistischen Ämter der Länder Zugang zu Einzelangaben ohne Name und Anschrift (formal anonymisierte Einzelangaben) zu gewähren, wenn wirksame Vorkehrungen zur Wahrung der Geheimhaltung getroffen werden.

Nach Artikel 7 Absatz 1 der Verordnung (EU) Nr. 557/2013 über den Zugang zu vertraulichen Daten für wissenschaftliche Zwecke darf Eurostat in seinen Räumen oder in den Räumen einer von Eurostat anerkannten Zugangseinrichtung für wissenschaftliche Zwecke Einzelangaben ohne Name und Anschrift zugänglich machen. Nach Artikel 7 Absatz 2 der Verordnung darf Eurostat darüber hinaus Einzelangaben für wissenschaftliche Zwecke weitergeben, wenn diese so verändert wurden, dass die Gefahr einer Identifizierung der statistischen Einheit auf ein angemessenes Maß verringert wurde. Der Zugang nach Absatz 2 kann gewährt werden, sofern in der den Zugang beantragenden Forschungseinrichtung geeignete Sicherheitsmaßnahmen getroffen wurden.

Die Pflicht zur Geheimhaltung besteht auch für Personen, die Einzelangaben erhalten.

Hilfsmerkmale, Identnummer, Löschung, Statistikregister

Name und Anschrift des Beherbergungsbetriebes sowie Name und Telefonnummer oder E-Mail-Adresse der für Rückfragen zur Verfügung stehenden Person sind Hilfsmerkmale, die lediglich der technischen Durchführung der Erhebung dienen. Angaben zu den Erhebungsmerkmalen werden solange verarbeitet und gespeichert, wie dies zur Erfüllung der gesetzlichen Verpflichtungen erforderlich ist.

Name und Anschrift des Betriebes sowie die Identnummer werden im Unternehmensregister für statistische Zwecke (Statistikregister) gespeichert (§ 13 Absatz 1 BStatG in Verbindung mit § 1 Absatz 1 Statistikregistergesetz). Die verwendete Identnummer dient der Unterscheidung der in die Erhebung einbezogenen Betriebe sowie der rationellen Aufbereitung und besteht aus einer frei vergebenen laufenden Nummer. Die Identnummer darf in den Datensätzen mit den Angaben zu den Erhebungsmerkmalen bis zu 30 Jahre aufbewahrt werden. Danach wird sie gelöscht.

Rechte der Betroffenen, Kontaktdaten der Datenschutzbeauftragten, Recht auf Beschwerde

Die Auskunftgebenden, deren personenbezogene Angaben verarbeitet werden, können

- eine Auskunft nach Artikel 15 DS-GVO,
- die Berichtigung nach Artikel 16 DS-GVO,
- die Löschung nach Artikel 17 DS-GVO sowie
- die Einschränkung der Verarbeitung nach Artikel 18 DS-GVO

der jeweils sie betreffenden personenbezogenen Angaben beantragen oder der Verarbeitung ihrer personenbezogenen Angaben nach Artikel 21 DS-GVO widersprechen.

Sollte von den oben genannten Rechten Gebrauch gemacht werden, prüft die zuständige öffentliche Stelle, ob die gesetzlichen Voraussetzungen hierfür erfüllt sind. Die antragstellende Person wird gegebenenfalls aufgefordert, ihre Identität nachzuweisen, bevor weitere Maßnahmen ergriffen werden.

Fragen und Beschwerden über die Einhaltung datenschutzrechtlicher Bestimmungen können jederzeit an die behördlichen Datenschutzbeauftragten der Statistischen Ämter des Bundes und der Länder oder an die jeweils zuständigen Datenschutzaufsichtsbehörden gerichtet werden. Deren Kontaktdaten finden Sie unter

<https://www.statistikportal.de/de/datenschutz>

Monatserhebung im Tourismus

– Hotellerie –

Erläuterungen zum Fragebogen

1 Zahl der tatsächlich angebotenen Betten

Bitte geben Sie hier die Gesamtzahl der Betten an, die am letzten Öffnungstag des Berichtsmonats zur Beherbergung von Gästen zur Verfügung standen. Die Anzahl der Betten entspricht dabei der Anzahl der Personen, die bei Normalbelegung gleichzeitig hätten übernachten können. Doppelbetten zählen dabei als zwei Schlafgelegenheiten. Klappbetten, Schlafcouchen und -sofas, die regulär als Schlafgelegenheit angeboten werden, gehören auch dazu. Nicht zu berücksichtigen sind behelfsmäßige Schlafgelegenheiten (z. B. Zustellbetten, Kinderbetten), bei deren Benutzung lediglich ein Aufschlag zum Übernachtungspreis berechnet wird.

2 Zahl der Gästezimmer am 31. Juli

Diese Frage ist nur für den Berichtsmonat Juli auszufüllen. Bitte geben Sie hier die Gesamtzahl der Zimmer an, die am 31. Juli zur Beherbergung von Gästen zur Verfügung standen. Als Gästezimmer gilt eine aus einem Raum oder einer Gruppe von Räumen bestehende Einheit, die eine unteilbare Mieteinheit in einem Beherbergungsbetrieb bildet. In diesem Sinne wird eine Ferienwohnung als eine Einheit (ein Gästezimmer) gezählt.

3 Zahl der angebotenen Gästezimmertage

Bitte geben Sie hier das Produkt aus der Zahl der angebotenen Zimmer und der Zahl der geöffneten Tage des Betriebs im Berichtsmonat an.

Beispiel: Ein Betrieb hat 30 Tage geöffnet und an jedem dieser Tage alle seine 50 Gästezimmer angeboten.
Berechnung: 50 Gästezimmer x 30 Tage = 1500 angebotene Zimmertage

4 Zahl der belegten Gästezimmertage (Roomnights)

Bitte geben Sie hier die Gesamtzahl der belegten Zimmertage aller Gästezimmer im Berichtsmonat an.

Beispiel: Ein Betrieb hat im Berichtsmonat 50 Gästezimmer angeboten. Davon war Zimmer Nr. 1 an 25 Tagen belegt, Zimmer Nr. 2 an 20 Tagen, Zimmer Nr. 3 an 30 Tagen usw.

Berechnung: 25 + 20 + 30 + ... = Anzahl der belegten Zimmertage

5 Auslastung der Gästezimmer

Bitte geben Sie die Auslastung der Gästezimmer im Berichtsmonat in Prozent an. Sollte Ihnen diese Angabe nicht bereitstehen, ist die manuelle Erfassung der Angaben unter C2 und C3 erforderlich.

Berechnung: Belegte Zimmertage/angebotene Zimmertage x 100 = Auslastung der Gästezimmer

6 Angaben zu einer vorübergehenden Schließung beziehungsweise Wiedereröffnung des Betriebes

Zur Klärung der Berichtspflicht und zur Vermeidung von Rückfragen bitten wir Sie, uns Angaben über eine vorübergehende Schließung Ihres Betriebes, z. B. wegen Betriebsferien oder saisonbedingter Betriebsruhe, zu machen. Bitte geben Sie hier auch das Datum der beabsichtigten Wiedereröffnung an. Dies hat den Zweck, dass Sie in der Zwischenzeit nicht monatlich Fehlanzeige melden müssen.

7 Abmeldung

Falls der Betrieb gewerberechtlich ganz abgemeldet worden ist, bitten wir um die Übermittlung einer behördlichen Bestätigung, z. B. in Form der Gewerbeabmeldung an eine der angegebenen Kontaktmöglichkeiten.

8 Beherbergungsleistung im Berichtsmonat: Anzahl der Ankünfte und Übernachtungen

Bitte tragen Sie in der Spalte „Ankünfte“ die Zahl der im Berichtsmonat angekommenen Gäste ein. Die aus dem Vormonat noch anwesenden Gäste werden hier nicht berücksichtigt. Tagesgäste werden nicht erfasst.

In der Spalte „Übernachtungen“ tragen Sie bitte alle Übernachtungen ein, sowohl die der im Berichtsmonat angekommenen als auch der aus dem Vormonat noch anwesenden Gäste.

Beispiel: Familie Mustermann aus Wiesbaden kommt mit 3 Personen am 25. Juli an und reist am 6. August wieder ab. Dann sind folgende Zahlen einzutragen:

- Berichtsmonat Juli
Zeile Deutschland
3 Ankünfte und 21 Übernachtungen
(3 Gäste mit je 7 Übernachtungen)
- Berichtsmonat August
Zeile Deutschland
0 Ankünfte und 15 Übernachtungen
(3 Gäste mit je 5 Übernachtungen)

Sofern im Berichtsmonat keine Ankünfte und Übernachtungen zu verzeichnen waren, ist die Abgabe einer Fehlanzeige erforderlich.

9 Wohnsitz der Gäste

Entscheidend ist der ständige Wohnsitz oder ständige Aufenthaltsort der Gäste, unabhängig von deren Staatsangehörigkeit.

10 Einschließlich Liechtenstein**11 Albanien, Andorra, Bosnien und Herzegowina, Guernsey, Isle of Man, Jersey, Kosovo, Mazedonien, Moldawien, Monaco, Montenegro, San Marino, Serbien, Spitzbergen, Vatikanstadt, Weißrussland**

- 12** Ägypten, Algerien, Angola, Äquatorialguinea, Äthiopien, Benin, Botswana, Burkina Faso, Burundi, Demokratische Republik Kongo, Dschibuti, Elfenbeinküste, Eritrea, Gabun, Gambia, Ghana, Guinea, Guinea-Bissau, Kamerun, Kap Verde, Kenia, Komoren, Kongo, Lesotho, Liberia, Libyen, Madagaskar, Malawi, Mali, Marokko, Mauretanien, Mauritius, Mayotte, Mosambik, Namibia, Niger, Nigeria, Ruanda, Sambia, São Tomé und Príncipe, Senegal, Seychellen, Sierra Leone, Simbabwe, Somalia, Süd Sudan, Sudan, Swasiland, Tansania, Togo, Tschad, Tunesien, Uganda, Westsahara, Zentralafrikanische Republik
- 13** Anguilla, Antigua und Barbuda, Aruba, Bahamas, Barbados, Belize, Cayman Inseln, Costa Rica, Dominica, Dominikanische Republik, El Salvador, Grenada, Guatemala, Haiti, Honduras, Jamaika, Jungferninseln, Kuba, Mexiko, Montserrat, Nicaragua, Panama, Puerto Rico, Saint-Barthélemy, Saint Kitts und Nevis, Saint Lucia, Saint Martin, Saint Vincent und die Grenadinen, Trinidad und Tobago, Turks- und Caicosinseln
- 14** Argentinien, Bolivien, Chile, Ecuador, Falklandinseln, Guyana, Kolumbien, Paraguay, Peru, Suriname, Uruguay, Venezuela
- 15** Bermuda, Grönland, Saint Pierre und Miquelon
- 16** Bahrain, Irak, Katar, Kuwait, Oman, Saudi-Arabien, Vereinigte Arabische Emirate
- 17** Afghanistan, Armenien, Aserbaidshan, Bangladesch, Bhutan, Brunei, Georgien, Indonesien, Iran, Jemen, Jordanien, Kambodscha, Kasachstan, Kirgisistan, Laos, Libanon, Macau, Malaysia, Malediven, Mongolei, Myanmar, Nepal, Nordkorea, Osttimor, Pakistan, Palästina, Philippinen, Singapur, Sri Lanka, Syrien, Tadschikistan, Thailand, Turkmenistan, Usbekistan, Vietnam
- 18** Amerikanisch Samoa, Antarktis, Cookinseln, Fidschi, Französisch-Polynesien, Französische Süd- und Antarktisgebiete, Guam, Heard und McDonaldinseln, Kiribati, Kokosinseln, Marshallinseln, Mikronesien, Nauru, Neukaledonien, Neuseeland, Norfolkinsel, Niue, Nördliche Marianen, Palau, Papua-Neuguinea, Pitcairnsinseln, Salomonen, Samoa, Südgeorgien und die Südlichen Sandwichinseln, Tokelau, Tonga, Tuvalu, Vanuatu, Wallis und Futuna, Weihnachtsinsel

FÜR IHRE UNTERLAGEN

Veröffentlichungen im Statistischen Landesamt Sachsen-Anhalt

Im Monat Juni 2019 erschienen

Bestell-Nr. ¹	Kennziffer/Periodizität	Titel	Preis (in EUR)
1 Z 0 03	Z	Statistisches Monatsheft 06/2019	5,50
3 B 1 01	B I j/18	Allgemeinbildende Schulen; Schuljahresanfangsstatistik Schuljahr 2018/19	10,00
3 C 2 02	C I, II j/18	3 C 2 02 Anbaufläche von Feldfrüchten und Grünland, Obst und Gemüse Jahr 2018	2,50
3 C 2 03	C II j/18	Weinmosternte und Weinerzeugung Jahr 2018	2,00
3 E 1 02	E I m-3/19	Tätige Personen, Umsatz im Verarbeitenden Gewerbe sowie im Bergbau und der Gewinnung von Steinen und Erden März 2019: Vorläufige Ergebnisse Betriebe mit 50 und mehr tätigen Personen	5,00
3 E 1 02	E I m-4/19	Tätige Personen, Umsatz im Verarbeitenden Gewerbe sowie im Bergbau und der Gewinnung von Steinen und Erden April 2019: Vorläufige Ergebnisse Betriebe mit 50 und mehr tätigen Personen	5,00
3 E 2 01	E II m-3/19	Umsatz, Tätige Personen, Auftragseingang und Auftragsbestand im Baugewerbe März 2019	2,50
3 H 2 01	H II m-12/18	Binnenschifffahrt Dezember 2018	4,00
3 J 1 01	J I j/16	Strukturerhebung im Dienstleistungsbereich Jahr 2016	6,00
3 L 2 01	L II vj-1/19	Gemeindefinanzen; Einzahlungen und Auszahlungen, Schuldenstände 01.01.2019 bis 31.03.2019, Schuldenstatistik 31.03.2019	14,50
3 L 4 09	L IV j/14	Die Umsätze und ihre Besteuerung - Ergebnisse der Umsatzsteuerstatistik - Veranlagungen Jahr 2014	11,00
3 M 1 01	M I vj-1/19	Verbraucherpreisindex März 2019	5,00

¹ Veröffentlichung als PDF-Datei kostenfrei erhältlich, bei Bestellung bitte die erste Stelle der Bestellnummer durch eine „6“ ersetzen.

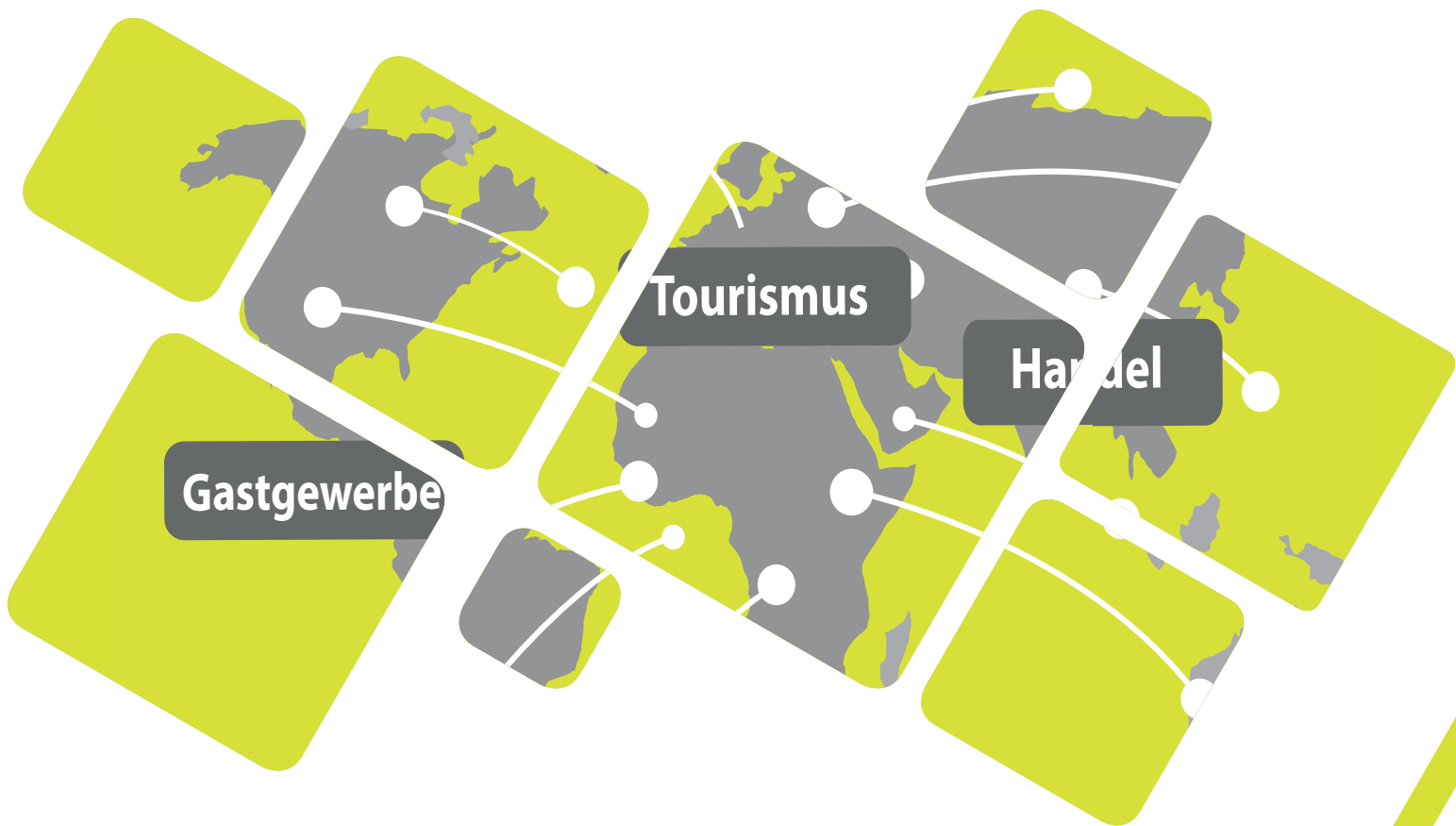

<https://statistik.sachsen-anhalt.de>

Bestellnummer: 3G401



G IV
m-3/19