



Gastgewerbe

Tourismus

Handel

# Tourismus, Gastgewerbe

Gäste und Übernachtungen  
im Reiseverkehr,  
Beherbergungskapazität

Oktober 2018  
Januar bis Oktober 2018  
Sommerhalbjahr 2018  
Vorläufige Ergebnisse



SACHSEN-ANHALT

Statistisches Landesamt



# Statistischer Bericht

---

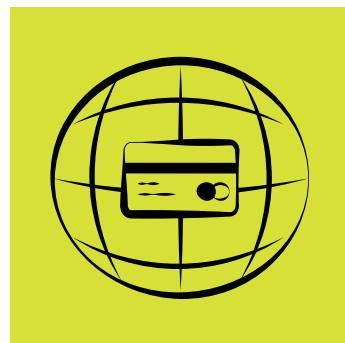

Tourismus, Gastgewerbe

Gäste und Übernachtungen  
im Reiseverkehr,  
Beherbergungskapazität

Oktober 2018  
Januar bis Oktober 2018  
Vorläufige Ergebnisse

Land Sachsen-Anhalt

---

## Inhaltsverzeichnis

	Seite
Vorbemerkungen	4
<u>Grafische Darstellungen</u>	
Zuordnung der Kreise zu Reisegebieten im Land Sachsen-Anhalt	9
Ankünfte in den Beherbergungsbetrieben (einschl. Camping) in Sachsen-Anhalt seit Oktober 2015	10
Übernachtungen in den Beherbergungsbetrieben (einschl. Camping) in Sachsen-Anhalt seit Oktober 2015	10
Anteile der Betriebsarten an den Übernachtungen in den Beherbergungsbetrieben des Landes Sachsen-Anhalt im Monat Oktober 2018	11
Stellplätze und Übernachtungen auf Campingplätzen in Sachsen-Anhalt seit Oktober 2015	11
<u>Zeitreihen</u>	
1. Ergebnisse der Beherbergungsstatistik (einschl. Camping) Sachsen-Anhalts 1993 - 2018	12
2. Ergebnisse der Beherbergungsstatistik (ohne Camping) Sachsen-Anhalts 1993 - 2018	13
<u>Kreise</u>	
3. Beherbergungsbetriebe (einschl. Camping), Schlafgelegenheiten und Auslastung der Kapazitäten nach Kreisen im Monat Oktober 2018, Januar bis Oktober 2018	14
4. Ankünfte, Übernachtungen und Aufenthaltsdauer der Gäste in Beherbergungsbetrieben (einschl. Camping) nach Kreisen und zusammengefassten Gästegruppen im Monat Oktober 2018, Januar bis Oktober 2018	15
5. Ankünfte, Übernachtungen und Aufenthaltsdauer der Gäste in Beherbergungsbetrieben der Hotellerie (Hotels, Hotels garnis, Gasthöfe und Pensionen) nach Kreisen und zusammengefassten Gästegruppen im Monat Oktober 2018, Januar bis Oktober 2018	16
<u>Reisegebiete</u>	
6. Beherbergungsbetriebe (einschl. Camping), Schlafgelegenheiten und Auslastung der Kapazitäten nach Reisegebieten und Betriebsarten im Monat Oktober 2018, Januar bis Oktober 2018	17
7. Ankünfte, Übernachtungen und Aufenthaltsdauer der Gäste in Beherbergungsbetrieben (einschl. Camping) nach Reisegebieten, Betriebsarten und zusammengefassten Gästegruppen im Monat Oktober 2018, Januar bis Oktober 2018	20

	Seite
8. Ankünfte, Übernachtungen und Aufenthaltsdauer der Gäste in Beherbergungsbetrieben (einschl. Camping) nach Reisegebieten und Herkunftsländern im Monat Oktober 2018, Januar bis Oktober 2018	32
<u>Gemeinden</u>	
9. Beherbergungsbetriebe (einschl. Camping), darunter Hotels (ohne Hotels garnis), Schlafgelegenheiten und Auslastung der Kapazitäten für ausgewählte Gemeinden und touristische Zielorte im Monat Oktober 2018, Januar bis Oktober 2018	44
10. Ankünfte, Übernachtungen und Aufenthaltsdauer der Gäste in Beherbergungsbetrieben (einschl. Camping), darunter Hotels (ohne Hotels garnis) für ausgewählte Gemeinden und touristische Zielorte im Monat Oktober 2018, Januar bis Oktober 2018	47
<u>Gemeindegruppen</u>	
11. Beherbergungsbetriebe (einschl. Camping), Schlafgelegenheiten und Auslastung der Kapazitäten nach Gemeindegruppen im Monat Oktober 2018, Januar bis Oktober 2018	50
12. Ankünfte, Übernachtungen und Aufenthaltsdauer der Gäste in Beherbergungsbetrieben (einschl. Camping) nach Gemeindegruppen im Monat Oktober 2018, Januar bis Oktober 2018	50
<u>Stellplätze Camping</u>	
13. Campingplätze mit Urlaubscamping und deren Stellplatzkapazitäten nach Reisegebieten und Kreisen im Monat Oktober 2018	51
<u>Sommerhalbjahr (Mai bis Oktober 2018)</u>	
14. Ankünfte, Übernachtungen und Aufenthaltsdauer der Gäste in Beherbergungsbetrieben (einschl. Camping) nach Kreisen und zusammengefassten Gästegruppen	54
15. Ankünfte, Übernachtungen und Aufenthaltsdauer der Gäste in Beherbergungsbetrieben (einschl. Camping) nach Reisegebieten und zusammengefassten Gästegruppen	55
16. Ankünfte, Übernachtungen und Aufenthaltsdauer der Gäste in Beherbergungsbetrieben (einschl. Camping) nach Betriebsarten und zusammengefassten Gästegruppen	56
17. Ankünfte, Übernachtungen und Aufenthaltsdauer der Gäste in Beherbergungsbetrieben (einschl. Camping) nach Herkunftsländern	58
18. Ankünfte, Übernachtungen und Aufenthaltsdauer der Gäste in Beherbergungsbetrieben (einschl. Camping) für ausgewählte Gemeinden und touristische Zielorte	60
19. Ankünfte, Übernachtungen und Aufenthaltsdauer der Gäste in Beherbergungsbetrieben (einschl. Camping) nach Gemeindegruppen	63

## Vorbemerkungen

### Rechtsgrundlagen

Rechtsgrundlagen für die Durchführung der monatlichen Beherbergungsstatistik sind

- das Beherbergungsstatistikgesetz (Beherb StatG) vom 22. Mai 2002 (BGBl. I S. 1642), zuletzt geändert durch Artikel 11 des Gesetzes vom 28. Juli 2015 (BGBl. I S. 1400) in Verbindung mit
- dem Bundesstatistikgesetz i. d. F. der Bek. vom 20. Oktober 2016 (BGBl. I S. 2394), geändert durch Artikel 10 Abs. 5 des Gesetzes vom 30. Oktober 2017 (BGBl. I S. 3618)
- der Verordnung (EU) Nr. 692/2011 des Europäischen Parlaments und des Rates über die europäische Tourismusstatistik und zur Aufhebung der Richtlinie 95/57/EG des Rates (ABl. L 192 vom 22.07.2011, S. 17).

Hiernach sind zu erfassen:

1. Zahl der Ankünfte und Übernachtungen von Gästen im Reiseverkehr; bei Gästen mit Wohnsitz oder gewöhnlichem Aufenthalt außerhalb Deutschlands wird auch das Herkunftsland erfragt.
2. Die Anzahl der im Berichtsmonat angebotenen Gästebetten sowie die Anzahl der Stellplätze auf Campingplätzen für Urlaubscamping.
3. Bei Hotels, Gasthöfen, Pensionen und Hotels garnis zusätzlich die Anzahl der Gästezimmer jeweils zum 31. Juli eines Jahres.
4. Bei Hotels, Gasthöfen, Pensionen und Hotels garnis mit mindestens 25 Zimmern die Anzahl der angebotenen und der belegten Gästezimmertage.

### Methodik

#### Beherbergung im Reiseverkehr:

Unterbringung von Personen, die sich nicht länger als ein Jahr ohne Unterbrechung an einem anderen Ort als ihrem gewöhnlichen Wohnsitz aufhalten. Der vorübergehende Ortswechsel kann durch Urlaub und Freizeitaktivitäten aber auch durch die Wahrnehmung privater und geschäftlicher Kontakte, den Besuch von Tagungen und Fortbildungsveranstaltungen, Maßnahmen zur Wiederherstellung der Gesundheit oder sonstige Gründe veranlasst sein.

Zum Berichtskreis der monatlichen Beherbergungsstatistik gehören Betriebe, die nach Einrichtung und Zweckbestimmung dazu dienen, mindestens zehn Gäste gleichzeitig vorübergehend zu beherbergen. Bei Campingplätzen müssen mindestens zehn Stellplätze vorhanden sein.

Auskunftspflichtig sind die Inhaber/-innen oder die Leiter/-innen des Beherbergungsbetriebes.

### Erhebungsmerkmale

#### Ankünfte:

Zahl der Anmeldungen von Gästen in einem Beherbergungsbetrieb innerhalb des Berichtszeitraums, die zum vorübergehenden Aufenthalt eine Schlafgelegenheit belegten.

**Durchschnittliche Aufenthaltsdauer:**

Rechnerischer Wert, der sich aus dem Verhältnis der Übernachtungen zur Anzahl der Ankünfte ergibt. Sie kann zum Beispiel in Orten mit Vorsorge- und Rehabilitationskliniken (Reha-Kliniken) rechnerisch höher sein als die Zahl der Kalendertage des Berichtszeitraums, da sich in solchen Beherbergungsbetrieben manche Gäste und Patienten mehr als einen Kalendermonat aufhalten.

Berechnung der durchschnittlichen Aufenthaltsdauer:

Übernachtungen/Ankünfte

**Durchschnittliche Auslastung:**

Rechnerischer Wert, der die Inanspruchnahme der Schlafgelegenheiten in einem Berichtszeitraum ausdrückt. Die prozentuale Angabe wird ermittelt, indem die Zahl der Übernachtungen durch die so genannten „Bettentage“ geteilt wird. Letztere sind das Produkt aus angebotenen Schlafgelegenheiten und der Zahl der Tage, an denen die Betriebe im Berichtszeitraum tatsächlich geöffnet hatten.

Berechnung der durchschnittlichen Auslastung:

(Übernachtungen/angebotene Bettentage) x 100

**Gästezimmer:**

Als Gästezimmer gilt eine Einheit, die aus einem Raum oder einer Gruppe von Räumen besteht, die eine unteilbare Mieteinheit in einem Beherbergungsbetrieb bilden. Bei den Gästezimmern kann es sich um Einzel-, Doppel- oder Mehrbettzimmer handeln, je nachdem, ob sie zur dauerhaften Beherbergung von einer, zwei oder mehr Personen eingerichtet sind. Die Zahl der Gästezimmer wird einmal im Jahr zum Stichtag 31. Juli erhoben. Gezählt werden die an diesem Stichtag tatsächlich zur Verfügung stehenden Gästezimmer. Zimmer, die von Mitarbeitern des Betriebes genutzt werden, zählen nicht als Gästezimmer.

Ein Appartement ist eine spezielle Art von Gästezimmer. Es besteht aus einem oder mehreren Räumen mit Küche, separatem Bad und/oder Toilette.

**Herkunftsländer:**

Für die Zuordnung ist grundsätzlich der ständige Wohnsitz oder gewöhnliche Aufenthalt der Gäste maßgebend, nicht dagegen deren Staatsangehörigkeit bzw. Nationalität.

**Schlafgelegenheiten:**

Anzahl der Betten, die in einem Betrieb zur Beherbergung von Gästen zur Verfügung stehen. Doppelbetten zählen dabei als zwei Schlafgelegenheiten. Im Campingbereich wird gemäß einer Vorgabe der Europäischen Kommission ein Stellplatz mit vier Schlafgelegenheiten gleichgesetzt.

**Übernachtungen:**

Zahl der Übernachtungen von Gästen, die im Berichtszeitraum in einem Beherbergungsbetrieb ankamen oder seit dem vorherigen Berichtszeitraum dort noch anwesend waren.

## **Gliederungsmerkmale**

### **Betriebsarten:**

Die fachliche Gliederung der Beherbergungsbetriebe erfolgt auf Grundlage der „Klassifikation der Wirtschaftszweige, Ausgabe 2008“ (WZ 2008). Die Beherbergungsstatistik erstreckt sich auf den Wirtschaftszweig Beherbergung nach Abteilung 55 der WZ 2008, auf Vorsorge- und Rehabilitationskliniken sowie Schulungsheime.

Unterschieden werden

#### Hotels, Gasthöfe, Pensionen (Hotellerie)

**Hotels:** Beherbergungsstätten, die allgemein zugänglich sind und in denen ein Restaurant – auch für Passanten – vorhanden ist. Außerdem stehen in der Regel weitere Einrichtungen oder Räume für unterschiedliche Zwecke (Konferenzen, Seminare, Sport, Freizeit, Erholung) zur Verfügung.

**Hotels garnis:** Beherbergungsstätten, die allgemein zugänglich sind und in denen als Mahlzeit höchstens ein Frühstück angeboten wird.

**Gasthöfe:** Beherbergungsstätten, die allgemein zugänglich sind und in denen, außer dem auch für Passanten zugänglichen Gastraum, in der Regel keine weiteren Aufenthaltsräume zur Verfügung stehen.

**Pensionen:** Beherbergungsstätten, die allgemein zugänglich sind und in denen Speisen und Getränke nur an Hausgäste abgegeben werden.

#### Ferienunterkünfte und ähnliche Beherbergungsstätten

**Erholungs- und Ferienheime:** Beherbergungsstätten, die nur bestimmten Personengruppen, z. B. Mitgliedern eines Vereins oder einer Organisation, Beschäftigten eines Unternehmens, Kindern, Müttern, Betreuten sozialer Einrichtungen zugänglich sind und in denen Speisen und Getränke nur an Hausgäste abgegeben werden.

**Ferienzentren:** Beherbergungsstätten, die allgemein zugänglich sind und dazu dienen, wahlweise unterschiedliche Wohn- und Aufenthaltsmöglichkeiten sowie gleichzeitig Freizeiteinrichtungen in Verbindung mit Einkaufsmöglichkeiten und persönlichen Dienstleistungen zum vorübergehenden Aufenthalt anbieten. Als Mindestausstattung gilt das Vorhandensein von Hotelunterkunft und anderen Wohngelegenheiten auch mit Kochgelegenheit, einer Gaststätte, von Einkaufsmöglichkeiten zur Deckung des täglichen Bedarfs und des Freizeitbedarfs sowie von Einrichtungen für persönliche Dienstleistungen, z. B. Massageeinrichtungen, Solarium, Sauna, Friseur und zur aktiven Freizeitgestaltung, wie z. B. Schwimmbad, Tennis-, Tischtennis-, Minigolf- oder Trimm-Dich-Anlagen.



Ferienhäuser, -wohnungen: Beherbergungsstätten, die allgemein zugänglich sind und in denen Speisen und Getränke nicht abgegeben werden, aber eine Kochgelegenheit vorhanden ist.

Jugendherbergen und Hütten: Beherbergungsstätten, die in der Regel eine einfache Ausstattung aufweisen und vorzugsweise Jugendlichen oder Angehörigen der sie tragenden Organisation, z. B. ein Wanderverein, zur Verfügung stehen. Speisen und Getränke werden nur an Hausgäste abgegeben.

Campingplätze: Abgegrenzte Gelände, die jedermann zum vorübergehenden Aufstellen von mitgebrachten Wohnwagen, Reise- bzw. Wohnmobilen oder Zelten zugänglich sind. Im Rahmen der Monaterhebung im Tourismus werden nur Campingplätze berücksichtigt, die Urlaubscamping anbieten, nicht aber so genannte Dauercampingplätze. Die Unterscheidung zwischen Urlaubs- und Dauercamping knüpft an die vertraglich vereinbarte Dauer der Campingplatzbenutzung an. Im Urlaubscamping wird der Stellplatz in der Regel für die Dauer von Tagen oder Wochen gemietet, im Dauercamping dagegen zumeist auf Monats- oder Jahresbasis.

#### Sonstige tourismusrelevante Unterkünfte

Vorsorge- und Rehabilitationskliniken: Beherbergungsbetriebe, die unter ärztlicher Leitung stehen und ausschließlich oder überwiegend Kurgästen zur Verfügung stehen. Als Kurgäste gelten Personen, die sich aufgrund einer ärztlichen Verordnung in der Klinik vorübergehend aufhalten. Das Ziel des Aufenthalts ist die Erhaltung oder Wiederherstellung der Gesundheit oder der Berufs- und Arbeitsfähigkeit sowie die Inanspruchnahme der allgemein angebotenen Kureinrichtungen außerhalb des Beherbergungsbetriebes.

Zu den Vorsorge- und Reha-Kliniken zählen auch Kinderheilstätten, Sanatorien, Kur- oder ähnliche Krankenhäuser (Fachabteilungen anderer Krankenhäuser).

Im Unterschied zur Krankenhausstatistik werden Vorsorge- und Reha-Kliniken in der Beherbergungsstatistik nur dann erfasst, wenn die dort untergebrachten Personen überwiegend in der Lage sind, während des vorübergehenden Aufenthalts die Klinik zu verlassen und die Tourismusangebote der Gemeinde in Anspruch zu nehmen.

Schulungsheime: Beherbergungsstätten mit einem Übernachtungsangebot die dazu dienen, Unterricht außerhalb des regulären Schul- und Hochschulsystems anzubieten und überwiegend der Erwachsenenbildung dienen.

#### **Gemeindegruppen:**

Zusammenfassung von Gemeinden oder Gemeindeteilen nach Art der staatlichen Anerkennung (z. B. als Mineral- und Moorbad, Luftkurort, Erholungsort), die aufgrund landesrechtlicher Vorschriften verliehen wurde. Gemeinden ohne Prädikat sind in der Gruppe „Sonstige Gemeinden“ enthalten.

**Reisegebiete:**

Gliederung nach nichtadministrativen Raumeinheiten, die in Zusammenarbeit mit dem zuständigen Ministerium des Landes erstellt wurde und sich im Wesentlichen an den Zuständigkeitsbereichen der regionalen Tourismusverbände und an naturräumlichen Gegebenheiten orientiert. Die aktuelle Zuordnung erfolgte im Juni 2009 rückwirkend zum 01.01.2009.

**Winterhalbjahr/Sommerhalbjahr:**

Das Sommerhalbjahr umfasst in der amtlichen Tourismusstatistik den Zeitraum von Mai bis Oktober. Entsprechend werden die Monate November bis April dem Winterhalbjahr zugeordnet.

**Allgemeine Hinweise**

Die Ergebnisse des laufenden Berichtsjahres sind **vorläufig**. Es werden die jeweils aktuellsten Angaben der Berichtseinheiten für den Berichtsmonat als auch für die Vormonate verwendet. Durch Rückkorrekturen kann die Summe der bereits veröffentlichten Monatsergebnisse vom aktuellen Ergebnis für den Jahresteil abweichen.

Ab 2014 erfolgte die Ausgliederung der Schullandheime und Schulungsheime aus der Betriebsart Erholungs- und Ferienheime und Zuordnung zu den Betriebsarten Jugendherbergen und Hütten oder Schulungsheime.

Aufgrund gesetzlicher Änderungen basieren die Ergebnisse ab 2012 auf Meldungen von Beherbergungsbetrieben mit mindestens zehn Schlafgelegenheiten sowie von Campingplätzen mit mindestens zehn Stellplätzen. Bis 2011 betraf es Betriebe mit mindestens neun Schlafgelegenheiten.

Die Erhebungsbögen zur vorliegenden Statistik sind in der PDF-Ausgabe dieses Berichtes enthalten.

**Zeichenerklärung**

- = nichts vorhanden
- . = Zahlenwert geheim zu halten
- x = Tabellenfach gesperrt, weil Aussagewert nicht sinnvoll (z.B. bei Vorjahresvergleichen ohne Basiswert oder programmtechnisch nicht möglich)
- ... = Angabe fällt später an
- \*\* = Veränderungsrate ist größer als 999 %

**Zuordnung der kreisfreien Städte und Landkreise  
zu Reisegebieten im Land Sachsen-Anhalt**



### Ankünfte in den Beherbergungsbetrieben einschließlich Camping in Sachsen-Anhalt seit Oktober 2015

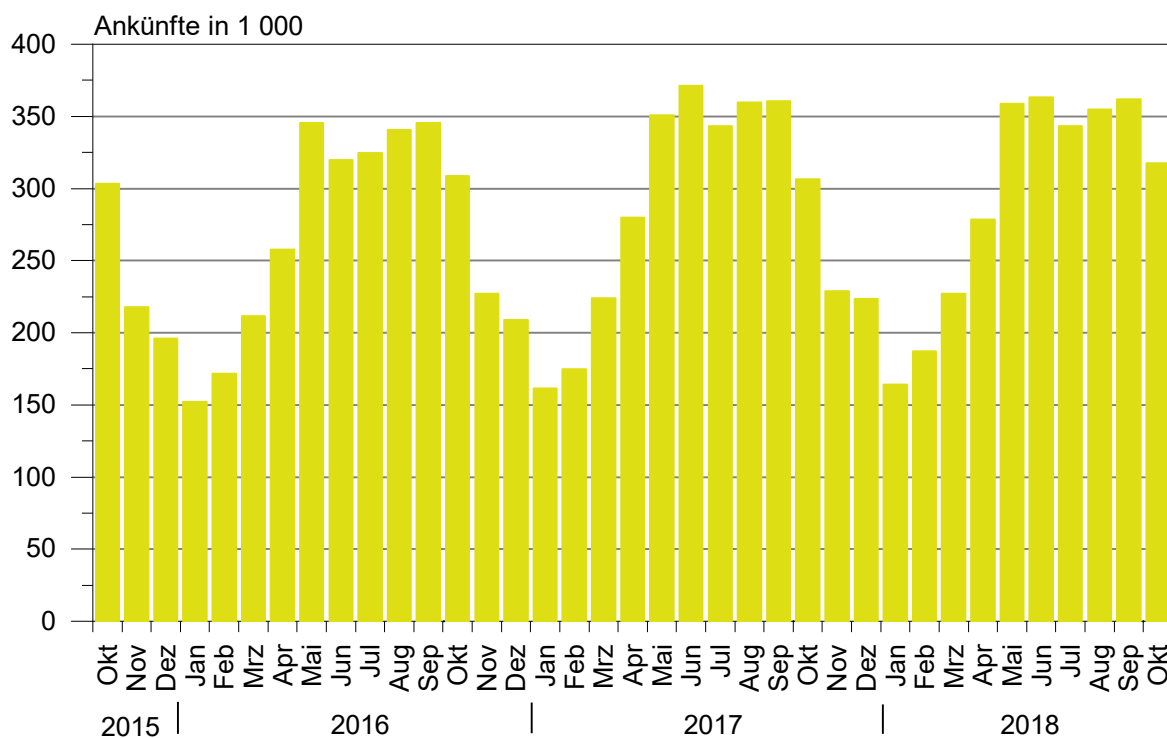

### Übernachtungen in den Beherbergungsbetrieben einschließlich Camping in Sachsen-Anhalt seit Oktober 2015

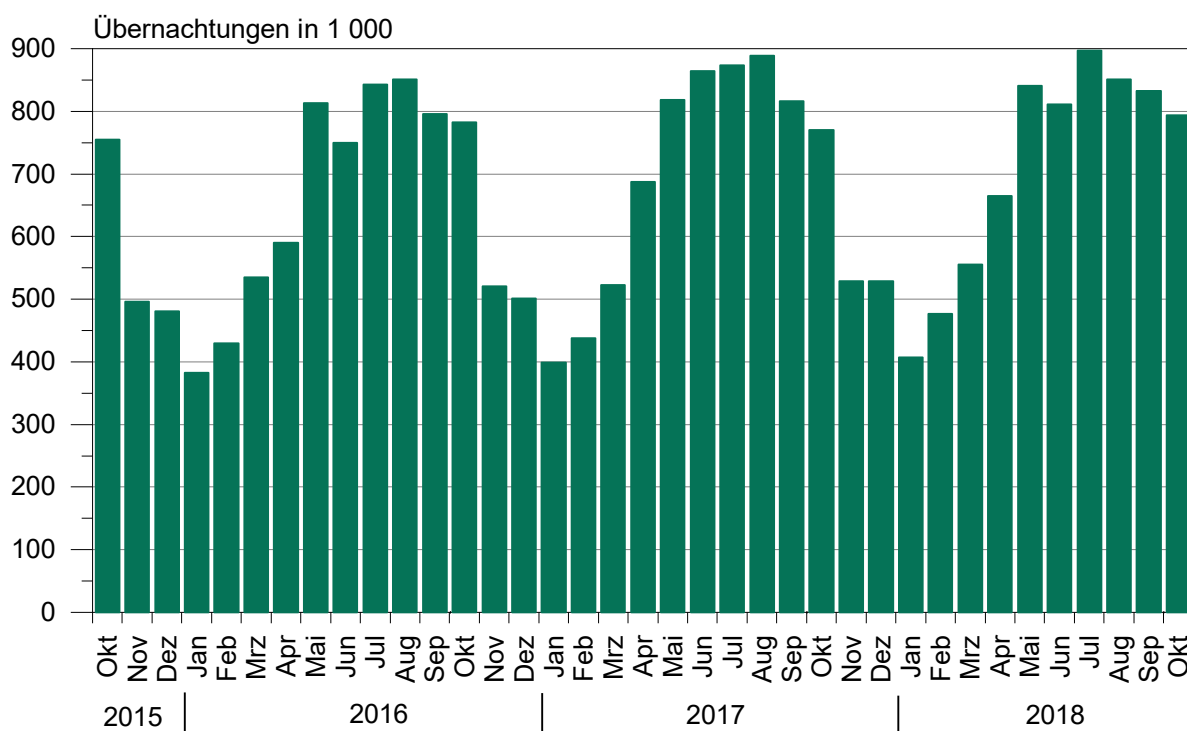

**Anteile der Betriebsarten an den Übernachtungen  
in Beherbergungsbetrieben des Landes Sachsen-Anhalt  
im Monat Oktober 2018**

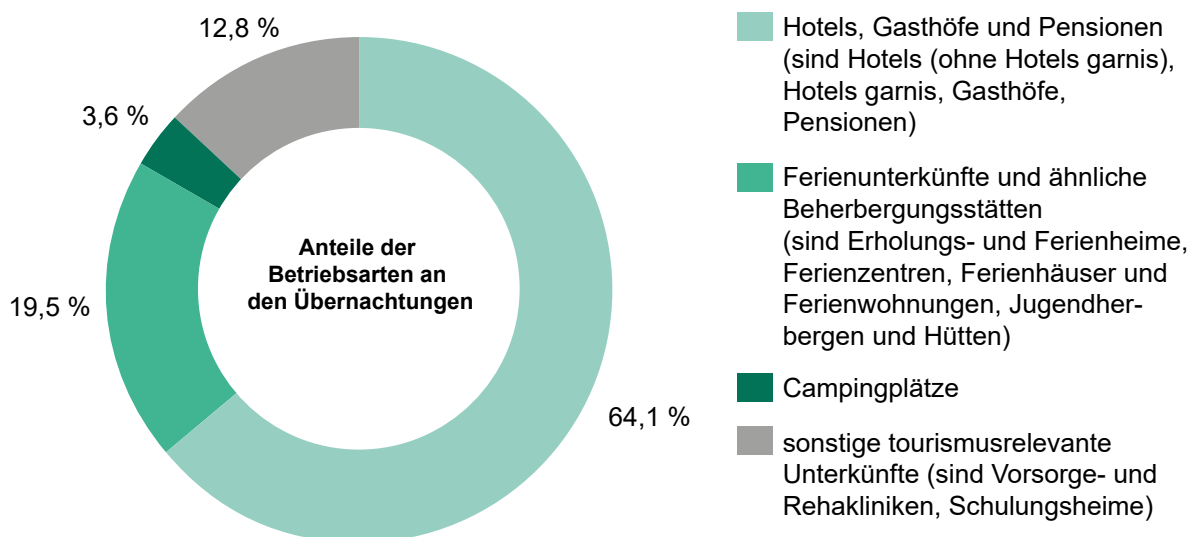

**Stellplätze und Übernachtungen auf Campingplätzen  
in Sachsen-Anhalt seit Oktober 2015**

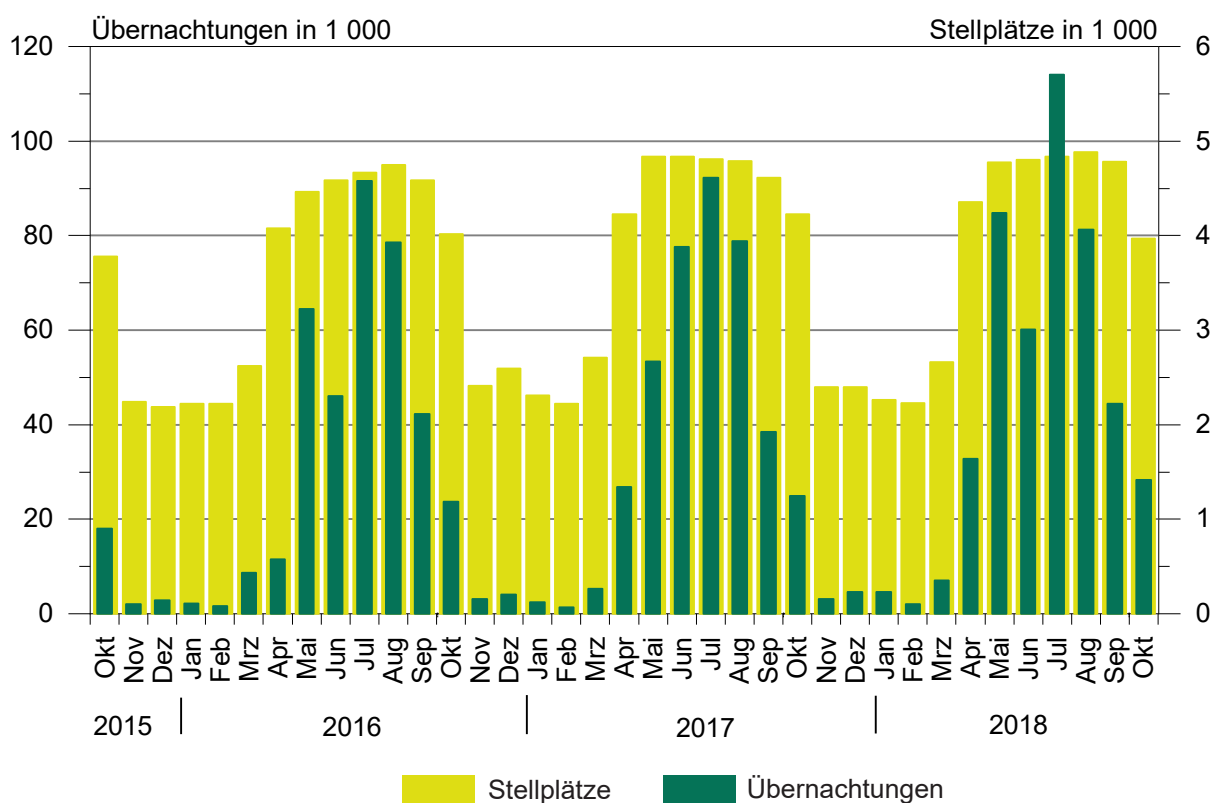

## 1. Ergebnisse der Beherbergungsstatistik (einschließlich Camping) Sachsen-Anhalts 1993 - 2018

Jahr <sup>1</sup> Monat	Geöffnete Betriebe	Angebote Schlafgelegenheiten <sup>3</sup>	Durchschnittl. Auslastung der angebotenen Schlafgelegenheiten	Ankünfte	Übernachtungen	Durchschnittliche Aufenthaltsdauer
	Anzahl	Anzahl	%	Anzahl	Anzahl	Tage
1993	534	32 120	31,0	1 278 448	3 638 874	2,8
1994	776	43 225	29,1	1 661 695	4 586 336	2,8
1995	958	53 332	27,4	1 911 555	5 330 109	2,8
1996	985	55 718	27,4	2 020 138	5 569 740	2,8
1997	1 015	57 253	25,5	2 058 754	5 329 486	2,6
1998	1 025	58 703	25,0	2 139 981	5 366 764	2,5
1999	1 037	60 052	25,9	2 242 429	5 671 655	2,5
2000	1 052	61 016	25,5	2 255 209	5 688 586	2,5
2001	1 074	60 505	26,2	2 302 249	5 789 726	2,5
2002	1 049	58 600	26,1	2 190 160	5 584 831	2,5
2003	1 046	60 220	25,8	2 240 456	5 666 885	2,5
2004	1 040	60 783	25,9	2 348 778	5 874 270	2,5
2005	1 031	60 939	26,5	2 419 692	6 009 339	2,5
2006	1 060	61 913	26,5	2 568 144	6 414 065	2,5
2007	1 070	61 829	26,9	2 584 914	6 562 556	2,5
2008	1 072	62 230	27,0	2 641 801	6 699 594	2,5
2009	1 082	62 433	27,2	2 684 856	6 743 135	2,5
2010	1 068	61 314	27,7	2 777 136	6 857 027	2,5
2011	1 064	61 260	28,7	2 885 685	7 069 738	2,4
2012	1 013	60 562	29,9	2 953 302	7 353 676	2,5
2013	1 007	60 155	29,5	2 885 235	7 130 846	2,5
2014	1 008	60 668	30,8	3 014 492	7 433 263	2,5
2015	1 012	60 169	31,0	3 143 256	7 608 823	2,4
2016	1 031	63 438	31,7	3 212 557	7 791 717	2,4
2017	1 024	63 092	32,4	3 383 962	8 135 118	2,4
Januar	1 006	61 395	21,2	161 486	399 347	2,5
Februar	1 002	61 021	25,7	174 849	437 621	2,5
März	1 016	63 817	27,0	223 769	522 784	2,3
April	1 092	71 696	32,2	279 777	686 922	2,5
Mai	1 117	74 902	35,5	350 764	817 982	2,3
Juni	1 114	74 978	38,4	371 209	864 628	2,3
Juli	1 121	75 253	37,5	343 242	873 274	2,5
August	1 119	75 150	38,2	359 539	888 626	2,5
September	1 114	74 087	36,8	360 407	816 416	2,3
Oktober	1 095	72 115	34,9	306 298	770 004	2,5
November	1 023	63 063	28,3	229 003	528 633	2,3
Dezember	1 024	63 092	27,5	223 619	528 881	2,4
2018 <sup>2</sup>	...	...	...	...	...	...
Januar	999	61 929	21,7	165 075	409 548	2,5
Februar	1 005	61 434	27,9	187 494	477 106	2,5
März	1 037	64 956	28,3	228 074	557 305	2,4
April	1 100	73 191	30,8	278 367	664 358	2,4
Mai	1 119	75 303	36,1	358 957	841 319	2,3
Juni	1 133	75 613	35,6	361 854	807 988	2,2
Juli	1 136	75 879	38,1	341 860	894 605	2,6
August	1 144	76 285	36,0	355 901	851 841	2,4
September	1 143	75 585	36,8	361 797	831 658	2,3
Oktober	1 122	72 008	36,1	317 308	793 816	2,5
November	...	...	...	...	...	...
Dezember	...	...	...	...	...	...

<sup>1</sup> Betriebe und Schlafgelegenheiten jeweils Stand 31.12.<sup>2</sup> vorläufiges Ergebnis<sup>3</sup> Doppelbetten zählen als 2 Schlafgelegenheiten. Für Camping wird 1 Stellplatz in 4 Schlafgelegenheiten umgerechnet.

## 2. Ergebnisse der Beherbergungsstatistik (ohne Camping) Sachsen-Anhalts 1993 - 2018

Jahr <sup>1</sup> Monat	Geöffnete Betriebe	Angebote- ne Betten	Durchschnitt- liche Auslastung der angebotenen Betten	Ankünfte	Über- nach- tungen	Durchschnitt- liche Aufenthalts- dauer
	Anzahl		%	Anzahl		Tage
1993	523	26 124	36,8	1 190 601	3 367 559	2,8
1994	761	36 497	34,6	1 566 937	4 277 803	2,7
1995	942	45 128	33,2	1 811 003	5 007 498	2,8
1996	962	46 414	31,3	1 932 154	5 285 103	2,7
1997	992	48 021	28,7	1 975 694	5 063 247	2,6
1998	1 001	49 311	28,3	2 058 299	5 117 997	2,5
1999	1 014	49 668	30,0	2 148 827	5 397 178	2,5
2000	1 029	50 468	29,5	2 172 719	5 440 659	2,5
2001	1 051	50 537	29,9	2 214 457	5 552 933	2,5
2002	1 028	49 376	29,0	2 109 187	5 364 807	2,5
2003	1 023	50 440	29,5	2 142 285	5 407 056	2,5
2004	1 016	50 443	30,2	2 256 199	5 632 471	2,5
2005	1 007	50 599	30,9	2 324 562	5 765 201	2,5
2006	1 036	52 157	32,7	2 473 256	6 175 243	2,5
2007	1 042	51 957	32,8	2 491 592	6 318 556	2,5
2008	1 045	52 698	33,1	2 536 496	6 437 309	2,5
2009	1 054	53 101	32,9	2 563 953	6 444 477	2,5
2010	1 043	52 434	33,6	2 672 362	6 584 600	2,5
2011	1 042	52 784	34,7	2 771 521	6 787 242	2,4
2012	990	52 006	36,2	2 836 567	7 051 100	2,5
2013	985	51 799	35,7	2 779 653	6 858 500	2,5
2014	984	52 272	36,8	2 886 023	7 116 419	2,5
2015	987	51 417	36,8	2 996 924	7 257 677	2,4
2016	1 003	53 058	38,1	3 065 503	7 413 880	2,4
2017	993	53 496	39,0	3 215 807	7 726 130	2,4
Januar	978	52 151	24,8	160 808	396 951	2,5
Februar	975	52 145	30,0	174 361	436 293	2,5
März	983	52 981	31,7	221 317	517 436	2,3
April	1 030	54 780	40,3	269 688	660 168	2,4
Mai	1 042	55 566	44,4	329 097	764 623	2,3
Juni	1 040	55 642	47,2	337 823	786 973	2,3
Juli	1 047	56 017	45,1	306 713	781 105	2,5
August	1 045	55 998	46,7	326 524	809 750	2,5
September	1 044	55 635	46,6	343 605	777 986	2,3
Oktober	1 035	55 215	43,6	296 259	745 061	2,5
November	992	53 467	33,0	227 679	525 548	2,3
Dezember	993	53 496	32,1	221 933	524 236	2,4
2018 <sup>2</sup>	...	...	...	...	...	...
Januar	969	52 633	25,3	164 339	407 340	2,5
Februar	976	52 534	32,5	186 710	475 110	2,5
März	1 002	54 160	33,0	225 477	550 265	2,4
April	1 034	55 623	37,9	265 457	631 161	2,4
Mai	1 045	56 215	43,4	325 751	756 209	2,3
Juni	1 058	56 409	44,4	334 518	750 307	2,2
Juli	1 061	56 551	44,8	299 836	783 219	2,6
August	1 068	56 745	43,8	321 134	769 571	2,4
September	1 068	56 465	46,5	342 325	787 196	2,3
Oktober	1 064	56 128	44,2	306 821	765 542	2,5
November	...	...	...	...	...	...
Dezember	...	...	...	...	...	...

<sup>1</sup> Betriebe und Betten jeweils Stand 31.12.<sup>2</sup> vorläufiges Ergebnis

3. Beherbergungsbetriebe (einschl. Camping), Schlafgelegenheiten und Auslastung  
der Kapazitäten nach kreisfreien Städten und Landkreisen

Land  Kreisfreie Stadt  Landkreis	Oktober 2018							Januar bis Okt. 2018
	Betriebe			in den Betrieben angebotene Schlafgelegenheiten <sup>1</sup>				durch- schnitt- liche Aus- lastung
	ins- gesamt	darunter geöffnete		ins- gesamt	Verände- rung ge- genüber dem Vor- jahres- monat	durch- schnitt- liche Aus- lastung	nachrichtlich	
		zu- sammen	Verände- rung ge- genüber dem Vor- jahres- monat				maximales Angebot an Schlafge- legenheiten der letzten 13 Monate	
							Anzahl	
Sachsen-Anhalt insgesamt	1 170	1 122	2,5	72 008	-0,1	36,1	78 619	33,2
Dessau-Roßlau, Stadt	26	24	4,3	1 278	-12,6	43,0	1 556	42,3
Halle (Saale), Stadt	43	41	7,9	2 780	1,2	46,7	3 005	41,7
Magdeburg, Landeshauptstadt	52	49	0,0	4 765	-12,1	41,4	5 787	35,1
Altmarkkreis Salzwedel	54	49	6,5	3 203	1,6	30,0	4 090	32,3
Anhalt-Bitterfeld	60	58	7,4	3 779	7,2	17,1	4 061	20,3
Börde	56	54	0,0	5 032	1,6	27,3	5 165	27,4
Burgenlandkreis	122	117	3,5	6 459	0,2	35,1	6 838	34,3
Harz	356	349	3,6	21 840	3,7	46,5	22 428	37,4
Jerichower Land	44	41	-2,4	2 119	-4,9	18,8	2 497	21,9
Mansfeld-Südharz	71	70	4,5	3 786	1,5	30,7	3 895	28,9
Saalekreis	70	66	0,0	4 163	-0,1	29,6	4 612	28,4
Salzlandkreis	70	66	-2,9	3 244	-1,4	36,0	4 120	34,5
Stendal	59	58	5,5	3 155	-2,0	24,7	3 434	27,7
Wittenberg	87	80	-3,6	6 405	-4,7	30,2	7 131	33,0

<sup>1</sup> Doppelbetten zählen als 2 Schlafgelegenheiten. Für Camping wird 1 Stellplatz in 4 Schlafgelegenheiten umgerechnet.



4. Ankünfte, Übernachtungen und Aufenthaltsdauer der Gäste in Beherbergungsbetrieben (einschl. Camping)  
nach kreisfreien Städten, Landkreisen und zusammengefassten Gästegruppen

Land <u>Kreisfreie Stadt/Landkreis</u>  Ständiger Wohnsitz der Gäste Deutschland/Ausland	Oktober 2018					Januar bis Oktober 2018				
	Ankünfte		Übernachtungen		durch- schn. Aufent- halts- dauer	Ankünfte		Übernachtungen		durch- schn. Aufent- halts- dauer
	insge- samt	Veränd. gegen- über Vorj.- monat	insge- samt	Veränd. gegen- über Vorj.- monat		insge- samt	Veränd. gegen- über Vorj.- zeitr.	insge- samt	Veränd. gegen- über Vorj.- zeitr.	
	Anzahl	%	Anzahl	%	Tage	Anzahl	%	Anzahl	%	Tage
<b>Sachsen-Anhalt insgesamt</b>	317 308	3,6	793 816	3,1	2,5	2 956 687	0,9	7 129 544	0,7	2,4
Deutschland	296 896	4,1	750 129	3,9	2,5	2 713 923	1,3	6 636 501	1,8	2,4
Ausland	20 412	-3,8	43 687	-8,7	2,1	242 764	-4,2	493 043	-11,7	2,0
Dessau-Roßlau, Stadt	9 939	-16,6	17 033	-17,6	1,7	107 116	-11,9	177 999	-12,5	1,7
Deutschland	8 367	-11,7	14 694	-12,9	1,8	86 634	-11,7	147 232	-10,5	1,7
Ausland	1 572	-35,3	2 339	-38,4	1,5	20 482	-13,0	30 767	-21,0	1,5
Halle (Saale), Stadt	23 637	8,6	40 261	0,7	1,7	209 518	7,7	353 288	1,3	1,7
Deutschland	21 528	10,4	36 005	2,7	1,7	187 444	10,6	314 072	7,0	1,7
Ausland	2 109	-7,5	4 256	-13,5	2,0	22 074	-11,5	39 216	-28,8	1,8
Magdeburg, Landeshauptstadt	35 595	16,8	61 220	17,4	1,7	334 798	2,9	568 287	3,9	1,7
Deutschland	32 023	15,0	53 139	13,8	1,7	294 510	2,5	490 725	2,9	1,7
Ausland	3 572	35,8	8 081	48,1	2,3	40 288	6,5	77 562	11,3	1,9
Altmarkkreis Salzwedel	8 030	3,3	29 578	-2,1	3,7	87 872	3,8	314 512	2,5	3,6
Deutschland	7 684	1,9	28 486	-3,1	3,7	84 467	3,7	303 057	2,4	3,6
Ausland	346	49,1	1 092	34,6	3,2	3 405	6,1	11 455	6,9	3,4
Anhalt-Bitterfeld	9 737	10,7	18 923	7,2	1,9	103 897	8,5	208 620	5,6	2,0
Deutschland	8 963	11,4	17 537	10,4	2,0	93 407	7,9	189 390	7,3	2,0
Ausland	774	3,3	1 386	-21,4	1,8	10 490	13,7	19 230	-9,1	1,8
Börde	14 986	15,6	39 131	7,2	2,6	148 711	3,6	387 548	1,5	2,6
Deutschland	12 917	14,0	35 429	5,9	2,7	128 075	3,5	350 840	1,7	2,7
Ausland	2 069	26,2	3 702	21,9	1,8	20 636	3,9	36 708	-0,2	1,8
Burgenlandkreis	24 432	7,6	69 983	3,3	2,9	232 849	5,6	643 984	4,7	2,8
Deutschland	23 681	7,5	68 378	3,2	2,9	222 071	5,6	624 370	5,2	2,8
Ausland	751	10,9	1 605	7,7	2,1	10 778	5,6	19 614	-10,0	1,8
Harz	108 378	5,0	314 699	8,0	2,9	857 885	3,8	2 416 240	5,2	2,8
Deutschland	105 364	5,4	306 739	8,5	2,9	819 291	3,8	2 310 966	5,4	2,8
Ausland	3 014	-5,5	7 960	-8,5	2,6	38 594	3,9	105 274	2,4	2,7
Jerichower Land	6 051	4,1	11 536	4,0	1,9	71 026	3,6	136 826	7,7	1,9
Deutschland	5 421	2,1	10 490	0,6	1,9	64 675	6,0	127 597	9,5	2,0
Ausland	630	25,2	1 046	58,5	1,7	6 351	-15,6	9 229	-12,0	1,5
Mansfeld-Südharz	15 466	-1,5	36 056	1,8	2,3	146 265	-3,8	323 378	-2,1	2,2
Deutschland	14 834	-1,3	34 388	2,0	2,3	138 538	-4,0	306 705	-2,5	2,2
Ausland	632	-6,1	1 668	-2,9	2,6	7 727	-1,1	16 673	4,8	2,2
Saalekreis	18 528	-3,4	38 177	-3,7	2,1	192 973	-1,9	365 176	-10,4	1,9
Deutschland	16 599	-2,8	34 181	-1,4	2,1	169 499	-1,2	321 925	-6,6	1,9
Ausland	1 929	-8,0	3 996	-19,7	2,1	23 474	-6,9	43 251	-31,1	1,8
Salzlandkreis	11 537	8,0	36 053	3,6	3,1	120 621	5,4	372 509	3,3	3,1
Deutschland	10 813	7,2	33 999	3,4	3,1	111 231	5,6	349 050	4,3	3,1
Ausland	724	22,5	2 054	6,1	2,8	9 390	3,5	23 459	-10,1	2,5
Stendal	12 282	11,0	23 587	6,3	1,9	126 508	-0,8	238 965	1,3	1,9
Deutschland	11 926	11,4	22 846	6,5	1,9	121 598	-0,7	229 325	1,8	1,9
Ausland	356	-1,4	741	1,8	2,1	4 910	-4,4	9 640	-8,4	2,0
Wittenberg	18 710	-22,9	57 579	-18,6	3,1	216 648	-16,6	622 212	-13,6	2,9
Deutschland	16 776	-20,4	53 818	-14,4	3,2	192 483	-15,3	571 247	-11,3	3,0
Ausland	1 934	-39,0	3 761	-52,3	1,9	24 165	-26,0	50 965	-32,7	2,1

5. Ankünfte, Übernachtungen und Aufenthaltsdauer der Gäste in Beherbergungsbetrieben der Hotellerie  
(Hotels, Hotel garnis, Gasthöfe und Pensionen) nach kreisfreien Städten, Landkreisen und  
zusammengefassten Gästegruppen

Land <u>Kreisfreie Stadt/Landkreis</u>  Ständiger Wohnsitz der Gäste Deutschland/Ausland	Oktober 2018					Januar bis Oktober 2018				
	Ankünfte		Übernachtungen		durch- schn. Aufent- halts- dauer	Ankünfte		Übernachtungen		durch- schn. Aufent- halts- dauer
	insge- samt	Veränd. gegen- über Vorj.- monat	insge- samt	Veränd. gegen- über Vorj.- monat		insge- samt	Veränd. gegen- über Vorj.- zeitr.	insge- samt	Veränd. gegen- über Vorj.- zeitr.	
	Anzahl	%	Anzahl	%	Tage	Anzahl	%	Anzahl	%	Tage
<b>Sachsen-Anhalt insgesamt</b>	251 003	4,1	509 227	3,4	2,0	2 251 504	0,0	4 352 099	-0,4	1,9
Deutschland	232 335	4,6	473 701	4,4	2,0	2 040 950	0,4	3 963 017	0,7	1,9
Ausland	18 668	-1,4	35 526	-7,7	1,9	210 554	-3,5	389 082	-10,8	1,8
Dessau-Roßlau, Stadt	8 758	-18,0	14 112	-19,8	1,6	96 439	-12,0	152 763	-13,8	1,6
Deutschland	7 247	-13,9	11 952	-16,0	1,6	76 536	-11,9	123 792	-12,1	1,6
Ausland	1 511	-33,2	2 160	-35,7	1,4	19 903	-12,2	28 971	-20,5	1,5
Halle (Saale), Stadt	21 279	10,1	32 946	2,2	1,5	188 046	8,9	291 390	4,5	1,5
Deutschland	19 340	12,4	30 034	4,4	1,6	167 186	11,6	258 223	7,4	1,5
Ausland	1 939	-8,8	2 912	-15,7	1,5	20 860	-8,8	33 167	-14,1	1,6
Magdeburg, Landeshauptstadt	32 909	19,1	55 698	20,9	1,7	305 311	2,9	506 312	3,9	1,7
Deutschland	29 475	17,0	48 225	16,9	1,6	267 450	2,3	437 356	3,4	1,6
Ausland	3 434	40,8	7 473	55,2	2,2	37 861	7,6	68 956	7,6	1,8
Altmarkkreis Salzwedel	5 500	1,5	11 203	-3,9	2,0	53 544	-0,1	105 298	-1,5	2,0
Deutschland	5 157	-0,8	10 114	-7,9	2,0	50 595	-0,4	96 085	-2,9	1,9
Ausland	343	55,9	1 089	62,1	3,2	2 949	6,3	9 213	14,8	3,1
Anhalt-Bitterfeld	8 764	17,4	16 775	10,1	1,9	86 119	7,4	166 312	4,4	1,9
Deutschland	8 020	18,8	15 454	14,3	1,9	76 541	6,3	149 725	6,4	2,0
Ausland	744	4,6	1 321	-22,8	1,8	9 578	17,2	16 587	-10,5	1,7
Börde	13 226	17,0	21 837	15,0	1,7	122 682	3,6	203 829	2,2	1,7
Deutschland	11 306	15,6	19 004	14,2	1,7	104 095	4,1	176 431	3,7	1,7
Ausland	1 920	26,2	2 833	20,5	1,5	18 587	0,9	27 398	-6,1	1,5
Burgenlandkreis	18 041	7,7	34 998	0,6	1,9	154 213	5,1	282 747	4,5	1,8
Deutschland	17 381	7,8	33 717	0,9	1,9	145 351	5,3	267 574	5,2	1,8
Ausland	660	5,6	1 281	-7,2	1,9	8 862	2,2	15 173	-7,1	1,7
Harz	77 346	5,9	197 933	10,3	2,6	604 281	4,0	1 477 365	6,8	2,4
Deutschland	74 904	6,5	192 054	11,3	2,6	573 627	3,9	1 402 225	7,0	2,4
Ausland	2 442	-8,7	5 879	-13,8	2,4	30 654	5,0	75 140	2,8	2,5
Jerichower Land	5 285	3,3	9 277	2,4	1,8	56 634	-0,4	98 775	3,5	1,7
Deutschland	4 679	-0,5	8 330	-2,7	1,8	50 963	1,7	91 163	4,9	1,8
Ausland	606	46,7	947	87,2	1,6	5 671	-15,7	7 612	-11,0	1,3
Mansfeld-Südharz	10 644	-0,6	22 322	1,5	2,1	89 086	-5,9	179 784	-3,0	2,0
Deutschland	10 138	-1,2	21 148	1,0	2,1	83 912	-5,9	168 338	-3,6	2,0
Ausland	506	13,5	1 174	11,3	2,3	5 174	-5,1	11 446	5,8	2,2
Saalekreis	17 753	-4,8	35 767	-6,6	2,0	175 809	-4,8	324 002	-14,2	1,8
Deutschland	15 841	-4,5	31 819	-4,9	2,0	153 467	-4,4	282 526	-11,0	1,8
Ausland	1 912	-7,3	3 948	-18,5	2,1	22 342	-7,9	41 476	-31,4	1,9
Salzlandkreis	9 157	5,2	16 633	-0,3	1,8	88 392	0,6	162 080	-1,8	1,8
Deutschland	8 545	3,9	15 525	-0,4	1,8	81 779	0,5	149 092	-1,0	1,8
Ausland	612	27,0	1 108	1,1	1,8	6 613	1,7	12 988	-9,7	2,0
Stendal	8 685	9,3	14 727	-0,4	1,7	89 678	-2,7	150 437	-2,7	1,7
Deutschland	8 380	9,1	14 276	0,6	1,7	86 020	-2,6	144 215	-2,0	1,7
Ausland	305	13,8	451	-25,1	1,5	3 658	-6,3	6 222	-16,9	1,7
Wittenberg	13 656	-25,8	24 999	-29,4	1,8	141 270	-19,4	251 005	-23,6	1,8
Deutschland	11 922	-24,1	22 049	-25,6	1,8	123 428	-18,7	216 272	-22,3	1,8
Ausland	1 734	-35,4	2 950	-49,2	1,7	17 842	-24,0	34 733	-30,6	1,9

6. Beherbergungsbetriebe (einschl. Camping), Schlafgelegenheiten und Auslastung der Kapazitäten nach Reisegebieten und Betriebsarten

Land  <u>Reisegebiet</u>  Betriebsart	Oktober 2018							Januar bis Okt. 2018
	Betriebe			in den Betrieben angebotene Schlafgelegenheiten <sup>1</sup>				durch- schnitt- liche Aus- lastung
	ins- gesamt	darunter geöffnete		ins- gesamt	Verände- rung ge- genüber dem Vor- jahres- monat	durch- schnitt- liche Aus- lastung	nachrichtlich	
		zu- sammen	Verände- rung ge- genüber dem Vor- jahres- monat				maximales	
							Angebot an Schlafge- legenheiten der letzten 13 Monate	
	Anzahl		%	Anzahl		%	Anzahl	%
<b>Sachsen-Anhalt</b>								
Betriebe insgesamt	1 170	1 122	2,5	72 008	-0,1	36,1	78 619	33,2
<u>Hotels, Gasthöfe, Pensionen</u>	822	800	1,8	38 583	1,7	42,9	40 302	37,7
Hotels (ohne Hotels garnis)	413	403	0,8	28 090	1,6	45,3	29 234	39,8
Hotels garnis	95	94	4,4	4 297	2,5	42,6	4 418	37,5
Gasthöfe	85	83	0,0	1 719	3,7	30,4	1 815	26,7
Pensionen	229	220	3,3	4 477	0,7	32,6	4 835	28,8
<u>Ferienunterkünfte und ähnliche</u>								
<u>Beherbergungsstätten</u>	241	236	6,8	13 525	2,0	37,0	14 433	34,0
Erholungs- und Ferienheime	19	19	5,6	1 801	1,0	38,6	1 927	33,1
Ferienzentren	18	18	5,9	2 652	-0,9	49,6	3 038	45,5
Ferienhäuser und Ferien- wohnungen	133	131	10,1	4 086	4,7	36,1	4 301	29,2
Jugendherbergen und Hütten	71	68	1,5	4 986	1,7	30,6	5 167	31,9
<u>Campingplätze</u>	77	58	-3,3	15 880	-6,0	6,1	19 784	9,6
<u>Sonstige tourismusrelevante</u>								
<u>Unterkünfte</u>	30	28	0,0	4 020	0,0	81,4	4 100	78,7
Vorsorge- und Reha-Kliniken	14	14	0,0	3 359	0,0	92,0	3 359	89,2
Schulungsheime	16	14	0,0	661	0,0	27,5	741	25,5
<b>Harz und Harzvorland</b>								
Betriebe insgesamt	427	419	3,7	25 626	3,4	44,2	26 323	36,2
<u>Hotels, Gasthöfe, Pensionen</u>	280	274	3,8	13 151	5,2	54,1	13 494	42,6
Hotels (ohne Hotels garnis)	151	151	5,6	9 854	5,8	57,7	10 010	45,9
Hotels garnis	30	29	7,4	1 306	7,8	47,6	1 375	36,5
Gasthöfe	26	24	0,0	477	3,0	40,2	508	30,9
Pensionen	73	70	0,0	1 514	0,5	40,0	1 601	29,9
<u>Ferienunterkünfte und ähnliche</u>								
<u>Beherbergungsstätten</u>	127	126	4,1	7 081	2,1	45,3	7 375	37,3
Erholungs- und Ferienheime	11	11	0,0	1 114	-1,2	38,0	1 240	30,8
Ferienzentren	10	10	0,0	1 452	-2,9	60,0	1 556	50,4
Ferienhäuser und Ferien- wohnungen	81	81	5,2	2 634	4,6	44,4	2 668	31,2
Jugendherbergen und Hütten	25	24	4,3	1 881	4,8	39,6	1 911	39,5
<u>Campingplätze</u>	12	12	0,0	4 512	1,1	8,5	4 512	9,6
<u>Sonstige tourismusrelevante</u>								
<u>Unterkünfte</u>	8	7	0,0	882	0,0	70,3	942	64,9
Vorsorge- und Reha-Kliniken	2	2	0,0	.	.	.	.	.
Schulungsheime	6	5	0,0	.	.	.	.	.

<sup>1</sup> Doppelbetten zählen als 2 Schlafgelegenheiten. Für Camping wird 1 Stellplatz in 4 Schlafgelegenheiten umgerechnet.

Noch 6. Beherbergungsbetriebe (einschl. Camping), Schlafgelegenheiten und Auslastung der  
Kapazitäten nach Reisegebieten und Betriebsarten

Land	Oktober 2018							Januar bis Okt. 2018
	Betriebe			in den Betrieben angebotene Schlafgelegenheiten <sup>1</sup>				durch- schnitt- liche Aus- lastung
	ins- gesamt	darunter geöffnete		ins- gesamt	Verände- rung ge- genüber dem Vor- jahres- monat	durch- schnitt- liche Aus- lastung	nachrichtlich	
		zu- sammen	Verände- rung ge- genüber dem Vor- jahres- monat				maximales	
							Angebot an Schlafge- legenheiten der letzten 13 Monate	
Betriebsart	Anzahl		%	Anzahl		%	Anzahl	%
<b>Halle, Saale, Unstrut</b>								
Betriebe insgesamt	235	224	3,2	13 402	0,3	35,8	14 455	34,0
<u>Hotels, Gasthöfe, Pensionen</u>	181	176	0,6	8 660	-0,8	38,7	8 993	34,6
Hotels (ohne Hotels garnis)	88	85	0,0	6 227	-1,8	40,4	6 510	35,8
Hotels garnis	25	25	4,2	1 216	2,8	39,3	1 220	36,1
Gasthöfe	19	19	-5,0	411	4,3	30,4	414	27,5
Pensionen	49	47	2,2	806	-0,5	28,4	849	26,8
<u>Ferienunterkünfte und ähnliche</u>								
<u>Beherbergungsstätten</u>	31	30	25,0	.	.	.	.	.
Erholungs- und Ferienheime	2	2	100,0	.	.	.	.	.
Ferienzentren	1	1	0,0	.	.	.	.	.
Ferienhäuser und Ferien- wohnungen	11	11	83,3	.	.	.	.	.
Jugendherbergen und Hütten	17	16	0,0	1 315	-0,2	25,4	1 401	26,2
<u>Campingplätze</u>	16	11	0,0	2 000	1,0	8,4	2 620	14,1
<u>Sonstige tourismusrelevante</u>								
<u>Unterkünfte</u>	7	7	0,0	.	.	.	.	.
Vorsorge- und Reha-Kliniken	4	4	0,0	722	0,0	87,2	722	85,8
Schulungsheime	3	3	0,0	.	.	.	.	.
<b>Anhalt-Wittenberg</b>								
Betriebe insgesamt	173	162	1,3	11 462	-2,1	27,4	12 748	30,3
<u>Hotels, Gasthöfe, Pensionen</u>	123	119	2,6	5 414	-1,2	34,7	5 889	36,0
Hotels (ohne Hotels garnis)	58	55	-3,5	3 953	-0,5	37,3	4 192	39,9
Hotels garnis	11	11	0,0	424	-2,1	36,9	443	34,3
Gasthöfe	14	14	7,7	262	7,4	16,0	322	17,3
Pensionen	40	39	11,4	775	-6,3	27,5	932	26,1
<u>Ferienunterkünfte und ähnliche</u>								
<u>Beherbergungsstätten</u>	33	30	0,0	1 711	-2,5	21,5	1 902	26,2
Erholungs- und Ferienheime	1	1	0,0	.	.	.	.	.
Ferienzentren	1	1	0,0	.	.	.	.	.
Ferienhäuser und Ferien- wohnungen	19	17	0,0	.	.	.	.	.
Jugendherbergen und Hütten	12	11	0,0	825	0,0	29,3	889	31,1
<u>Campingplätze</u>	14	10	-9,1	3 532	-3,8	3,9	4 152	9,4
<u>Sonstige tourismusrelevante</u>								
<u>Unterkünfte</u>	3	3	0,0	805	0,0	89,6	805	86,8
Vorsorge- und Reha-Kliniken	2	2	0,0	.	.	.	.	.
Schulungsheime	1	1	0,0	.	.	.	.	.

<sup>1</sup> Doppelbetten zählen als 2 Schlafgelegenheiten. Für Camping wird 1 Stellplatz in 4 Schlafgelegenheiten umgerechnet.

Noch 6. Beherbergungsbetriebe (einschl. Camping), Schlafgelegenheiten und Auslastung der  
Kapazitäten nach Reisegebieten und Betriebsarten

Land  <u>Reisegebiet</u>  Betriebsart	Oktober 2018							Januar bis Okt. 2018
	Betriebe			in den Betrieben angebotene Schlafgelegenheiten <sup>1</sup>				durch- schnitt- liche Aus- lastung
	ins- gesamt	darunter geöffnete		ins- gesamt	Verände- rung ge- genüber dem Vor- jahres- monat	durch- schnitt- liche Aus- lastung	nachrichtlich	
		zu- sammen	Verände- rung ge- genüber dem Vor- jahres- monat				maximales Angebot an Schlafge- legenheiten der letzten 13 Monate	
							Anzahl	
<b>Magdeburg, Elbe-Börde-Heide</b>								
Betriebe insgesamt	222	210	-1,4	15 160	-4,6	32,7	17 569	30,9
<u>Hotels, Gasthöfe, Pensionen</u>	161	157	-1,3	8 735	2,7	38,2	9 149	36,3
Hotels (ohne Hotels garnis)	77	75	0,0	6 443	4,2	38,6	6 773	36,6
Hotels garnis	23	23	-4,2	1 146	-3,1	45,8	1 173	43,5
Gasthöfe	17	17	0,0	348	0,3	24,4	348	24,0
Pensionen	44	42	-2,3	798	1,0	30,0	855	29,2
<u>Ferienunterkünfte und ähnliche</u>								
<u>Beherbergungsstätten</u>	31	31	3,3	1 600	0,6	26,4	1 651	28,3
Erholungs- und Ferienheime	4	4	0,0	.	.	.	.	.
Ferienzentren	2	2	0,0	.	.	.	.	.
Ferienhäuser und Ferien- wohnungen	13	13	8,3	328	3,1	19,9	346	22,8
Jugendherbergen und Hütten	12	12	0,0	660	0,0	24,2	661	28,5
<u>Campingplätze</u>	20	13	-13,3	3 680	-20,9	4,2	5 604	7,6
<u>Sonstige tourismusrelevante</u>								
<u>Unterkünfte</u>	10	9	0,0	1 145	0,0	77,3	1 165	77,5
Vorsorge- und Reha-Kliniken	4	4	0,0	860	0,0	95,8	860	95,7
Schulungsheime	6	5	0,0	285	0,0	21,3	305	22,3
<b>Altmark</b>								
Betriebe insgesamt	113	107	5,9	6 358	-0,2	27,4	7 524	30,2
<u>Hotels, Gasthöfe, Pensionen</u>	77	74	2,8	2 623	-3,7	32,1	2 777	31,9
Hotels (ohne Hotels garnis)	39	37	-7,5	1 613	-11,3	33,4	1 749	32,6
Hotels garnis	6	6	50,0	205	12,0	25,1	207	24,2
Gasthöfe	9	9	0,0	221	5,7	35,9	223	33,5
Pensionen	23	22	15,8	584	14,1	29,5	598	31,8
<u>Ferienunterkünfte und ähnliche</u>								
<u>Beherbergungsstätten</u>	19	19	18,8	.	.	.	.	.
Erholungs- und Ferienheime	1	1	0,0	.	.	.	.	.
Ferienzentren	4	4	33,3	.	.	.	.	.
Ferienhäuser und Ferien- wohnungen	9	9	28,6	220	22,9	21,1	242	24,7
Jugendherbergen und Hütten	5	5	0,0	305	0,0	15,3	305	18,3
<u>Campingplätze</u>	15	12	9,1	2 156	1,1	5,0	2 896	9,8
<u>Sonstige tourismusrelevante</u>								
<u>Unterkünfte</u>	2	2	0,0	.	.	.	.	.
Vorsorge- und Reha-Kliniken	2	2	0,0	.	.	.	.	.
Schulungsheime	-	-	-	-	-	-	-	-

<sup>1</sup> Doppelbetten zählen als 2 Schlafgelegenheiten. Für Camping wird 1 Stellplatz in 4 Schlafgelegenheiten umgerechnet.

7. Ankünfte, Übernachtungen und Aufenthaltsdauer der Gäste in Beherbergungsbetrieben (einschl. Camping)  
nach Reisegebieten, Betriebsarten und zusammengefassten Gästegruppen

Land, Reisegebiet Betriebsart  Ständiger Wohnsitz der Gäste Deutschland/Ausland	Oktober 2018					Januar bis Oktober 2018				
	Ankünfte		Übernachtungen		durch- schn. Aufent- halts- dauer	Ankünfte		Übernachtungen		durch- schn. Aufent- halts- dauer
	insge- samt	Veränd. gegen- über Vorj.- monat	insge- samt	Veränd. gegen- über Vorj.- monat		insge- samt	Veränd. gegen- über Vorj.- zeitr.	insge- samt	Veränd. gegen- über Vorj.- zeitr.	
	Anzahl	%	Anzahl	%	Tage	Anzahl	%	Anzahl	%	Tage
<b>Sachsen-Anhalt</b>										
<u>Betriebe insgesamt</u>										
zusammen	317 308	3,6	793 816	3,1	2,5	2 956 687	0,9	7 129 544	0,7	2,4
Deutschland	296 896	4,1	750 129	3,9	2,5	2 713 923	1,3	6 636 501	1,8	2,4
Ausland	20 412	-3,8	43 687	-8,7	2,1	242 764	-4,2	493 043	-11,7	2,0
<u>Hotels, Gasthöfe, Pensionen</u>										
zusammen	251 003	4,1	509 227	3,4	2,0	2 251 504	0,0	4 352 099	-0,4	1,9
Deutschland	232 335	4,6	473 701	4,4	2,0	2 040 950	0,4	3 963 017	0,7	1,9
Ausland	18 668	-1,4	35 526	-7,7	1,9	210 554	-3,5	389 082	-10,8	1,8
Hotels (ohne Hotels garnis)										
zusammen	194 255	3,9	391 498	3,8	2,0	1 747 922	-0,4	3 344 958	-0,5	1,9
Deutschland	178 855	4,8	363 421	5,0	2,0	1 572 649	0,1	3 034 364	0,7	1,9
Ausland	15 400	-5,4	28 077	-9,8	1,8	175 273	-5,0	310 594	-10,5	1,8
Hotels garnis										
zusammen	29 490	2,7	56 713	4,2	1,9	263 327	2,7	486 543	2,1	1,8
Deutschland	27 209	1,6	52 432	3,9	1,9	239 232	2,4	441 395	2,2	1,8
Ausland	2 281	18,0	4 281	7,5	1,9	24 095	5,6	45 148	1,4	1,9
Gasthöfe										
zusammen	8 047	10,2	15 932	-5,9	2,0	71 957	4,4	136 443	-1,4	1,9
Deutschland	7 815	9,7	15 260	-8,1	2,0	69 192	4,7	130 635	-1,1	1,9
Ausland	232	34,1	672	103,6	2,9	2 765	-2,7	5 808	-6,1	2,1
Pensionen										
zusammen	19 211	5,6	45 084	3,3	2,3	168 298	-0,6	384 155	-2,3	2,3
Deutschland	18 456	4,6	42 588	4,9	2,3	159 877	-0,8	356 623	0,5	2,2
Ausland	755	36,0	2 496	-18,0	3,3	8 421	3,2	27 532	-27,9	3,3

Noch 7. Ankünfte, Übernachtungen und Aufenthaltsdauer der Gäste in Beherbergungsbetrieben (einschl. Camping)  
nach Reisegebieten, Betriebsarten und zusammengefassten Gästegruppen

Land, Reisegebiet Betriebsart  Ständiger Wohnsitz der Gäste Deutschland/Ausland	Oktober 2018					Januar bis Oktober 2018				
	Ankünfte		Übernachtungen		durch- schn. Aufent- halts- dauer	Ankünfte		Übernachtungen		durch- schn. Aufent- halts- dauer
	insge- samt	Veränd. gegen- über Vorj.- monat	insge- samt	Veränd. gegen- über Vorj.- monat		insge- samt	Veränd. gegen- über Vorj.- zeitr.	insge- samt	Veränd. gegen- über Vorj.- zeitr.	
	Anzahl	%	Anzahl	%	Tage	Anzahl	%	Anzahl	%	Tage
<b>Sachsen-Anhalt</b>										
<u>Ferienunterkünfte u. ähnliche Beherbergungsstätten</u>										
zusammen	48 561	1,0	154 924	3,2	3,2	452 676	0,9	1 361 571	0,6	3,0
Deutschland	47 195	2,0	147 714	4,3	3,1	438 002	1,6	1 295 069	2,2	3,0
Ausland	1 366	-24,8	7 210	-15,3	5,3	14 674	-17,2	66 502	-22,0	4,5
Erholungs- und Ferienheime										
zusammen	7 572	2,3	21 552	5,5	2,8	74 290	1,6	185 195	-0,6	2,5
Deutschland	7 453	2,5	21 306	5,5	2,9	72 902	1,2	181 731	-0,9	2,5
Ausland	119	-11,9	246	6,5	2,1	1 388	25,6	3 464	16,6	2,5
Ferienzentren										
zusammen	11 287	5,8	40 590	7,0	3,6	103 507	-1,8	366 087	-0,3	3,5
Deutschland	11 052	5,5	39 296	5,6	3,6	100 864	-1,9	353 310	-0,1	3,5
Ausland	235	21,8	1 294	79,7	5,5	2 643	3,9	12 777	-4,8	4,8
Ferienhäuser, -wohnungen										
zusammen	12 208	13,6	45 537	13,7	3,7	96 802	8,4	343 064	8,2	3,5
Deutschland	11 757	13,3	42 518	12,6	3,6	91 801	8,6	312 497	7,9	3,4
Ausland	451	23,9	3 019	32,5	6,7	5 001	5,3	30 567	11,4	6,1
Jugendherbergen, Hütten										
zusammen	17 494	-9,2	47 245	-8,5	2,7	178 077	-1,6	467 225	-3,1	2,6
Deutschland	16 933	-6,6	44 594	-3,8	2,6	172 435	0,4	447 531	1,5	2,6
Ausland	561	-50,1	2 651	-49,8	4,7	5 642	-39,5	19 694	-52,5	3,5
<u>Campingplätze</u>										
zusammen	10 487	4,5	28 274	13,4	2,7	184 319	11,6	453 624	13,1	2,5
Deutschland	10 149	5,5	27 438	13,4	2,7	167 218	12,8	417 079	14,2	2,5
Ausland	338	-19,5	836	12,1	2,5	17 101	1,3	36 545	1,8	2,1
<u>Sonstige tourismusrelevante Unterkünfte</u>										
zusammen	7 257	3,1	101 391	-1,3	14,0	68 188	2,0	962 250	0,9	14,1
Deutschland	7 217	3,3	101 276	-1,3	14,0	67 753	2,1	961 336	0,9	14,2
Ausland	40	-23,1	115	-15,4	2,9	435	-8,2	914	-30,4	2,1
Vorsorge- u. Reha-Kliniken										
zusammen	4 679	1,2	95 757	-1,8	20,5	43 478	1,2	911 063	0,8	21,0
Deutschland	4 679	1,2	95 757	-1,8	20,5	43 478	1,2	911 063	0,8	21,0
Ausland	-	-	-	-	-	-	-	-	-	-
Schulungsheime										
zusammen	2 578	6,8	5 634	7,5	2,2	24 710	3,5	51 187	1,6	2,1
Deutschland	2 538	7,5	5 519	8,1	2,2	24 275	3,8	50 273	2,4	2,1
Ausland	40	-23,1	115	-15,4	2,9	435	-8,2	914	-30,4	2,1

Noch 7. Ankünfte, Übernachtungen und Aufenthaltsdauer der Gäste in Beherbergungsbetrieben (einschl. Camping)  
nach Reisegebieten, Betriebsarten und zusammengefassten Gästegruppen

Land, Reisegebiet Betriebsart  Ständiger Wohnsitz der Gäste Deutschland/Ausland	Oktober 2018					Januar bis Oktober 2018				
	Ankünfte		Übernachtungen		durch- schn. Aufent- halts- dauer	Ankünfte		Übernachtungen		durch- schn. Aufent- halts- dauer
	insge- samt	Veränd. gegen- über Vorj.- monat	insge- samt	Veränd. gegen- über Vorj.- monat		insge- samt	Veränd. gegen- über Vorj.- zeitr.	insge- samt	Veränd. gegen- über Vorj.- zeitr.	
	Anzahl	%	Anzahl	%	Tage	Anzahl	%	Anzahl	%	Tage
<b>Harz und Harzvorland</b>										
<u>Betriebe insgesamt</u>										
zusammen	123 844	4,2	350 755	7,4	2,8	1 004 150	2,6	2 739 618	4,3	2,7
Deutschland	120 198	4,5	341 127	7,9	2,8	957 829	2,6	2 617 671	4,4	2,7
Ausland	3 646	-5,6	9 628	-7,6	2,6	46 321	3,1	121 947	2,7	2,6
<u>Hotels, Gasthöfe, Pensionen</u>										
zusammen	87 990	5,1	220 255	9,4	2,5	693 367	2,6	1 657 149	5,6	2,4
Deutschland	85 042	5,5	213 202	10,2	2,5	657 539	2,6	1 570 563	5,8	2,4
Ausland	2 948	-5,5	7 053	-10,4	2,4	35 828	3,4	86 586	3,2	2,4
Hotels (ohne Hotels garnis)										
zusammen	69 707	4,6	176 388	9,9	2,5	553 358	2,2	1 337 253	5,6	2,4
Deutschland	67 501	5,3	171 128	11,0	2,5	525 525	2,3	1 271 340	6,0	2,4
Ausland	2 206	-13,8	5 260	-16,6	2,4	27 833	-0,2	65 913	-2,3	2,4
Hotels garnis										
zusammen	8 426	9,5	19 175	13,2	2,3	65 494	1,6	143 170	4,8	2,2
Deutschland	7 968	7,9	18 221	13,2	2,3	61 087	1,0	131 168	2,7	2,1
Ausland	458	46,8	954	12,4	2,1	4 407	11,5	12 002	36,3	2,7
Gasthöfe										
zusammen	2 376	3,8	5 945	-1,9	2,5	18 988	5,0	42 990	6,3	2,3
Deutschland	2 305	4,1	5 722	-3,5	2,5	17 924	4,2	40 687	5,2	2,3
Ausland	71	-4,1	223	66,4	3,1	1 064	20,4	2 303	30,2	2,2
Pensionen										
zusammen	7 481	5,5	18 747	4,7	2,5	55 527	7,6	133 736	6,7	2,4
Deutschland	7 268	5,2	18 131	4,6	2,5	53 003	6,7	127 368	6,7	2,4
Ausland	213	20,3	616	5,3	2,9	2 524	30,6	6 368	7,6	2,5



Noch 7. Ankünfte, Übernachtungen und Aufenthaltsdauer der Gäste in Beherbergungsbetrieben (einschl. Camping)  
nach Reisegebieten, Betriebsarten und zusammengefassten Gästegruppen

Land, Reisegebiet Betriebsart  Ständiger Wohnsitz der Gäste Deutschland/Ausland	Oktober 2018					Januar bis Oktober 2018				
	Ankünfte		Übernachtungen		durch- schn. Aufent- halts- dauer	Ankünfte		Übernachtungen		durch- schn. Aufent- halts- dauer
	insge- samt	Veränd. gegen- über Vorj.- monat	insge- samt	Veränd. gegen- über Vorj.- monat		insge- samt	Veränd. gegen- über Vorj.- zeitr.	insge- samt	Veränd. gegen- über Vorj.- zeitr.	
	Anzahl	%	Anzahl	%	Tage	Anzahl	%	Anzahl	%	Tage
Harz und Harzvorland										
Ferienunterkünfte u. ähnliche Beherbergungsstätten										
zusammen	29 940	2,5	99 421	5,0	3,3	245 502	1,6	782 651	2,4	3,2
Deutschland	29 396	2,8	97 252	5,2	3,3	239 382	1,6	757 805	2,4	3,2
Ausland	544	-11,1	2 169	-4,8	4,0	6 120	0,5	24 846	1,3	4,1
Erholungs- und Ferienheime										
zusammen	4 995	2,8	13 122	2,1	2,6	44 865	-1,4	108 933	-4,5	2,4
Deutschland	4 901	1,9	12 979	1,6	2,6	43 837	-2,5	106 539	-5,4	2,4
Ausland	94	95,8	143	72,3	1,5	1 028	87,6	2 394	66,6	2,3
Ferienzentren										
zusammen	7 398	2,2	26 964	5,0	3,6	59 449	-4,7	216 610	-1,6	3,6
Deutschland	7 275	2,8	26 483	5,2	3,6	57 996	-4,4	209 372	-1,3	3,6
Ausland	123	-24,5	481	-4,8	3,9	1 453	-15,6	7 238	-8,2	5,0
Ferienhäuser, -wohnungen										
zusammen	9 690	14,9	36 247	12,4	3,7	66 374	9,0	238 980	9,1	3,6
Deutschland	9 399	14,2	34 987	11,3	3,7	63 504	9,1	227 427	8,8	3,6
Ausland	291	44,1	1 260	57,7	4,3	2 870	7,7	11 553	16,2	4,0
Jugendherbergen, Hütten										
zusammen	7 857	-9,4	23 088	-3,4	2,9	74 814	2,6	218 128	3,2	2,9
Deutschland	7 821	-7,7	22 803	-0,9	2,9	74 045	3,2	214 467	4,1	2,9
Ausland	36	-81,9	285	-68,0	7,9	769	-33,5	3 661	-30,5	4,8
Campingplätze										
zusammen	3 864	-5,6	11 846	8,7	3,1	46 833	8,5	125 851	11,1	2,7
Deutschland	3 710	-6,7	11 440	7,0	3,1	42 477	9,0	115 413	11,8	2,7
Ausland	154	31,6	406	92,4	2,6	4 356	4,5	10 438	3,7	2,4
Sonstige tourismusrelevante Unterkünfte										
zusammen	2 050	12,3	19 233	-2,3	9,4	18 448	3,2	173 967	-3,2	9,4
Deutschland	2 050	13,1	19 233	-2,0	9,4	18 431	3,3	173 890	-3,2	9,4
Ausland	-	-100,0	-	-100,0	-	17	-46,9	77	-57,7	4,5
Vorsorge- u. Reha-Kliniken										
zusammen	.	.	.	.	.	.	.	.	.	.
Deutschland	.	.	.	.	.	.	.	.	.	.
Ausland	-	-	-	-	-	-	-	-	-	-
Schulungsheime										
zusammen	.	.	.	.	.	.	.	.	.	.
Deutschland	.	.	.	.	.	.	.	.	.	.
Ausland	-	-	-	-	-	-	-	-	-	-

Noch 7. Ankünfte, Übernachtungen und Aufenthaltsdauer der Gäste in Beherbergungsbetrieben (einschl. Camping)  
nach Reisegebieten, Betriebsarten und zusammengefassten Gästegruppen

Land, Reisegebiet Betriebsart  Ständiger Wohnsitz der Gäste Deutschland/Ausland	Oktober 2018					Januar bis Oktober 2018				
	Ankünfte		Übernachtungen		durch- schn. Aufent- halts- dauer	Ankünfte		Übernachtungen		durch- schn. Aufent- halts- dauer
	insge- samt	Veränd. gegen- über Vorj.- monat	insge- samt	Veränd. gegen- über Vorj.- monat		insge- samt	Veränd. gegen- über Vorj.- zeitr.	insge- samt	Veränd. gegen- über Vorj.- zeitr.	
	Anzahl	%	Anzahl	%	Tage	Anzahl	%	Anzahl	%	Tage
<b>Halle, Saale, Unstrut</b>										
<u>Betriebe insgesamt</u>										
zusammen	66 597	4,6	148 421	0,7	2,2	635 340	3,9	1 362 448	-0,6	2,1
Deutschland	61 808	5,4	138 564	1,9	2,2	579 014	5,0	1 260 367	2,3	2,2
Ausland	4 789	-5,2	9 857	-13,4	2,1	56 326	-6,7	102 081	-26,9	1,8
<u>Hotels, Gasthöfe, Pensionen</u>										
zusammen	57 073	4,3	103 711	-1,5	1,8	518 068	2,8	898 139	-3,1	1,7
Deutschland	52 562	5,3	95 570	-0,1	1,8	466 004	3,9	808 323	-0,4	1,7
Ausland	4 511	-6,3	8 141	-15,9	1,8	52 064	-6,7	89 816	-22,2	1,7
Hotels (ohne Hotels garnis)										
zusammen	43 878	4,7	78 015	0,3	1,8	398 083	1,3	669 420	-3,5	1,7
Deutschland	40 197	6,1	71 845	1,4	1,8	354 972	2,8	599 509	-1,5	1,7
Ausland	3 681	-8,9	6 170	-11,2	1,7	43 111	-9,4	69 911	-17,8	1,6
Hotels garnis										
zusammen	7 441	-1,3	14 815	-3,4	2,0	69 782	15,6	132 658	8,6	1,9
Deutschland	6 805	-2,0	13 528	-3,1	2,0	63 309	15,4	120 065	10,3	1,9
Ausland	636	7,1	1 287	-6,8	2,0	6 473	17,9	12 593	-5,4	1,9
Gasthöfe										
zusammen	2 285	25,5	3 800	-11,5	1,7	18 129	6,5	31 547	-2,9	1,7
Deutschland	2 267	25,1	3 750	-12,4	1,7	17 904	6,5	31 116	-3,1	1,7
Ausland	18	100,0	50	316,7	2,8	225	6,1	431	18,7	1,9
Pensionen										
zusammen	3 469	0,9	7 081	-10,4	2,0	32 074	-5,3	64 514	-18,1	2,0
Deutschland	3 293	0,7	6 447	-1,9	2,0	29 819	-4,9	57 633	-7,3	1,9
Ausland	176	3,5	634	-52,4	3,6	2 255	-9,8	6 881	-58,6	3,1

Noch 7. Ankünfte, Übernachtungen und Aufenthaltsdauer der Gäste in Beherbergungsbetrieben (einschl. Camping)  
nach Reisegebieten, Betriebsarten und zusammengefassten Gästegruppen

[illegible]

Noch 7. Ankünfte, Übernachtungen und Aufenthaltsdauer der Gäste in Beherbergungsbetrieben (einschl. Camping)  
nach Reisegebieten, Betriebsarten und zusammengefassten Gästegruppen

Land, Reisegebiet Betriebsart  Ständiger Wohnsitz der Gäste Deutschland/Ausland	Oktober 2018					Januar bis Oktober 2018				
	Ankünfte		Übernachtungen		durch- schn. Aufent- halts- dauer	Ankünfte		Übernachtungen		durch- schn. Aufent- halts- dauer
	insge- samt	Veränd. gegen- über Vorj.- monat	insge- samt	Veränd. gegen- über Vorj.- monat		insge- samt	Veränd. gegen- über Vorj.- zeitr.	insge- samt	Veränd. gegen- über Vorj.- zeitr.	
	Anzahl	%	Anzahl	%	Tage	Anzahl	%	Anzahl	%	Tage
<b>Anhalt-Wittenberg</b>										
<u>Betriebe insgesamt</u>										
zusammen	38 386	-14,6	93 535	-14,2	2,4	427 661	-10,4	1 008 831	-10,0	2,4
Deutschland	34 106	-11,7	86 049	-10,0	2,5	372 524	-9,5	907 869	-7,9	2,4
Ausland	4 280	-32,6	7 486	-44,3	1,7	55 137	-15,7	100 962	-25,7	1,8
<u>Hotels, Gasthöfe, Pensionen</u>										
zusammen	31 178	-14,7	55 886	-18,1	1,8	323 828	-11,3	570 080	-14,3	1,8
Deutschland	27 189	-12,0	49 455	-13,8	1,8	276 505	-11,0	489 789	-12,5	1,8
Ausland	3 989	-29,5	6 431	-40,9	1,6	47 323	-12,9	80 291	-23,6	1,7
Hotels (ohne Hotels garnis)										
zusammen	25 096	-15,2	43 228	-20,3	1,7	261 623	-11,0	446 852	-13,9	1,7
Deutschland	21 570	-11,4	37 704	-15,2	1,7	219 716	-10,3	378 475	-11,9	1,7
Ausland	3 526	-32,6	5 524	-43,6	1,6	41 907	-14,2	68 377	-23,7	1,6
Hotels garnis										
zusammen	2 728	-11,7	4 844	-6,5	1,8	25 637	-14,0	44 335	-14,6	1,7
Deutschland	2 412	-13,2	4 355	-7,0	1,8	22 034	-16,9	38 779	-15,8	1,8
Ausland	316	1,0	489	-2,4	1,5	3 603	9,6	5 556	-5,5	1,5
Gasthöfe										
zusammen	713	-27,8	1 297	-38,3	1,8	8 743	-23,8	15 223	-32,9	1,7
Deutschland	691	-28,2	1 268	-37,7	1,8	8 357	-23,1	14 500	-32,3	1,7
Ausland	22	-12,0	29	-57,4	1,3	386	-36,8	723	-43,4	1,9
Pensionen										
zusammen	2 641	-8,5	6 517	-2,9	2,5	27 825	-6,9	63 670	-10,7	2,3
Deutschland	2 516	-9,9	6 128	-1,0	2,4	26 398	-6,7	58 035	-7,9	2,2
Ausland	125	37,4	389	-25,5	3,1	1 427	-9,7	5 635	-32,1	3,9

Nach 7. Ankünfte, Übernachtungen und Aufenthaltsdauer der Gäste in Beherbergungsbetrieben (einschl. Camping)  
nach Reisegebieten, Betriebsarten und zusammengefassten Gästegruppen

[illegible]

Noch 7. Ankünfte, Übernachtungen und Aufenthaltsdauer der Gäste in Beherbergungsbetrieben (einschl. Camping)  
nach Reisegebieten, Betriebsarten und zusammengefassten Gästegruppen

Land, Reisegebiet Betriebsart  Ständiger Wohnsitz der Gäste Deutschland/Ausland	Oktober 2018					Januar bis Oktober 2018				
	Ankünfte		Übernachtungen		durch- schn. Aufent- halts- dauer	Ankünfte		Übernachtungen		durch- schn. Aufent- halts- dauer
	insge- samt	Veränd. gegen- über Vorj.- monat	insge- samt	Veränd. gegen- über Vorj.- monat		insge- samt	Veränd. gegen- über Vorj.- zeitr.	insge- samt	Veränd. gegen- über Vorj.- zeitr.	
	Anzahl	%	Anzahl	%	Tage	Anzahl	%	Anzahl	%	Tage
<b>Magdeburg, Elbe-Börde-Heide</b>										
<u>Betriebe insgesamt</u>										
zusammen	68 169	13,7	147 940	10,0	2,2	675 156	3,6	1 465 170	3,4	2,2
Deutschland	61 174	12,1	133 057	7,8	2,2	598 491	3,6	1 318 212	3,5	2,2
Ausland	6 995	30,4	14 883	34,2	2,1	76 665	3,2	146 958	2,7	1,9
<u>Hotels, Gasthöfe, Pensionen</u>										
zusammen	60 577	14,8	103 445	13,9	1,7	573 019	2,4	970 996	2,5	1,7
Deutschland	54 005	12,7	91 084	11,0	1,7	504 287	2,3	854 042	2,8	1,7
Ausland	6 572	35,4	12 361	41,0	1,9	68 732	2,8	116 954	0,7	1,7
Hotels (ohne Hotels garnis)										
zusammen	46 027	18,3	77 190	17,2	1,7	435 501	3,9	722 769	3,9	1,7
Deutschland	40 472	16,3	66 815	14,2	1,7	377 482	3,8	623 984	4,2	1,7
Ausland	5 555	35,2	10 375	40,2	1,9	58 019	4,1	98 785	2,2	1,7
Hotels garnis										
zusammen	10 016	3,3	16 283	3,4	1,6	94 294	-0,3	152 260	-0,3	1,6
Deutschland	9 181	1,7	14 806	1,5	1,6	85 167	-0,1	138 108	0,3	1,6
Ausland	835	25,2	1 477	26,2	1,8	9 127	-1,7	14 152	-5,7	1,6
Gasthöfe										
zusammen	1 313	17,3	2 561	8,0	2,0	12 702	0,0	25 236	-4,7	2,0
Deutschland	1 263	15,6	2 381	2,8	1,9	12 156	0,5	24 027	-2,6	2,0
Ausland	50	92,3	180	221,4	3,6	546	-10,3	1 209	-32,8	2,2
Pensionen										
zusammen	3 221	5,8	7 411	8,9	2,3	30 522	-8,3	70 731	-1,8	2,3
Deutschland	3 089	3,3	7 082	6,3	2,3	29 482	-8,0	67 923	-2,0	2,3
Ausland	132	149,1	329	128,5	2,5	1 040	-14,3	2 808	5,4	2,7

Noch 7. Ankünfte, Übernachtungen und Aufenthaltsdauer der Gäste in Beherbergungsbetrieben (einschl. Camping)  
nach Reisegebieten, Betriebsarten und zusammengefassten Gästegruppen

Land, Reisegebiet Betriebsart  Ständiger Wohnsitz der Gäste Deutschland/Ausland	Oktober 2018					Januar bis Oktober 2018				
	Ankünfte		Übernachtungen		durch- schn. Aufent- halts- dauer	Ankünfte		Übernachtungen		durch- schn. Aufent- halts- dauer
	insge- samt	Veränd. gegen- über Vorj.- monat	insge- samt	Veränd. gegen- über Vorj.- monat		insge- samt	Veränd. gegen- über Vorj.- zeitr.	insge- samt	Veränd. gegen- über Vorj.- zeitr.	
	Anzahl	%	Anzahl	%	Tage	Anzahl	%	Anzahl	%	Tage
<b>Magdeburg, Elbe-Börde-Heide</b>										
<u>Ferienunterkünfte u. ähnliche Beherbergungsstätten</u>										
zusammen	3 883	-5,2	12 987	0,8	3,3	42 820	-0,5	128 876	3,2	3,0
Deutschland	3 550	-3,3	10 745	0,2	3,0	40 317	0,3	110 006	1,5	2,7
Ausland	333	-21,3	2 242	3,9	6,7	2 503	-12,8	18 870	14,4	7,5
Erholungs- und Ferienheime										
zusammen	.	.	.	.	.	.	.	.	.	.
Deutschland	.	.	.	.	.	.	.	.	.	.
Ausland	.	.	.	.	.	.	.	.	.	.
Ferienzentren										
zusammen	.	.	.	.	.	.	.	.	.	.
Deutschland	.	.	.	.	.	.	.	.	.	.
Ausland	.	.	.	.	.	.	.	.	.	.
Ferienhäuser, -wohnungen										
zusammen	373	20,3	2 014	40,9	5,4	4 090	2,8	21 154	11,8	5,2
Deutschland	303	23,7	1 159	61,6	3,8	3 511	4,1	11 568	3,4	3,3
Ausland	70	7,7	855	20,1	12,2	579	-4,1	9 586	23,9	16,6
Jugendherbergen, Hütten										
zusammen	2 117	-23,0	4 926	-24,7	2,3	24 339	-6,3	54 202	-4,8	2,2
Deutschland	1 932	-22,2	4 111	-24,0	2,1	23 148	-5,0	49 122	-4,6	2,1
Ausland	185	-30,7	815	-28,1	4,4	1 191	-25,4	5 080	-5,8	4,3
<u>Campingplätze</u>										
zusammen	1 705	50,5	4 077	23,4	2,4	39 118	33,2	95 668	24,6	2,4
Deutschland	1 655	52,4	3 912	21,4	2,4	34 106	35,2	85 371	26,4	2,5
Ausland	50	6,4	165	101,2	3,3	5 012	21,6	10 297	11,5	2,1
<u>Sonstige tourismusrelevante Unterkünfte</u>										
zusammen	2 004	2,7	27 431	-0,4	13,7	20 199	3,1	269 630	0,7	13,3
Deutschland	1 964	2,6	27 316	-0,5	13,9	19 781	3,3	268 793	0,8	13,6
Ausland	40	5,3	115	43,8	2,9	418	-5,4	837	-26,1	2,0
Vorsorge- u. Reha-Kliniken										
zusammen	1 070	3,2	25 547	-0,7	23,9	10 308	0,3	250 280	0,3	24,3
Deutschland	1 070	3,2	25 547	-0,7	23,9	10 308	0,3	250 280	0,3	24,3
Ausland	-	-	-	-	-	-	-	-	-	-
Schulungsheime										
zusammen	934	2,1	1 884	3,6	2,0	9 891	6,2	19 350	5,9	2,0
Deutschland	894	1,9	1 769	1,7	2,0	9 473	6,8	18 513	8,0	2,0
Ausland	40	5,3	115	43,8	2,9	418	-5,4	837	-26,1	2,0

Noch 7. Ankünfte, Übernachtungen und Aufenthaltsdauer der Gäste in Beherbergungsbetrieben (einschl. Camping)  
nach Reisegebieten, Betriebsarten und zusammengefassten Gästegruppen

Land, Reisegebiet Betriebsart  Ständiger Wohnsitz der Gäste Deutschland/Ausland	Oktober 2018					Januar bis Oktober 2018				
	Ankünfte		Übernachtungen		durch- schn. Aufent- halts- dauer	Ankünfte		Übernachtungen		durch- schn. Aufent- halts- dauer
	insge- samt	Veränd. gegen- über Vorj.- monat	insge- samt	Veränd. gegen- über Vorj.- monat		insge- samt	Veränd. gegen- über Vorj.- zeitr.	insge- samt	Veränd. gegen- über Vorj.- zeitr.	
	Anzahl	%	Anzahl	%	Tage	Anzahl	%	Anzahl	%	Tage
<b>Altmark</b>										
<u>Betriebe insgesamt</u>										
zusammen	20 312	7,8	53 165	1,5	2,6	214 380	1,0	553 477	2,0	2,6
Deutschland	19 610	7,5	51 332	0,9	2,6	206 065	1,0	532 382	2,1	2,6
Ausland	702	18,4	1 833	19,1	2,6	8 315	-0,4	21 095	-0,6	2,5
<u>Hotels, Gasthöfe, Pensionen</u>										
zusammen	14 185	6,1	25 930	-1,9	1,8	143 222	-1,8	255 735	-2,2	1,8
Deutschland	13 537	5,1	24 390	-3,1	1,8	136 615	-1,8	240 300	-2,3	1,8
Ausland	648	32,8	1 540	20,9	2,4	6 607	-1,1	15 435	-0,5	2,3
Hotels (ohne Hotels garnis)										
zusammen	9 547	-3,0	16 677	-11,3	1,7	99 357	-8,1	168 664	-9,5	1,7
Deutschland	9 115	-4,1	15 929	-12,1	1,7	94 954	-8,5	161 056	-9,5	1,7
Ausland	432	27,8	748	11,1	1,7	4 403	-0,1	7 608	-8,9	1,7
Hotels garnis										
zusammen	879	25,9	1 596	29,5	1,8	8 120	10,7	14 120	7,3	1,7
Deutschland	843	29,5	1 522	32,1	1,8	7 635	17,0	13 275	13,9	1,7
Ausland	36	-23,4	74	-7,5	2,1	485	-40,2	845	-43,7	1,7
Gasthöfe										
zusammen	1 360	25,6	2 329	10,6	1,7	13 395	38,7	21 447	32,1	1,6
Deutschland	1 289	23,5	2 139	4,5	1,7	12 851	40,8	20 305	33,1	1,6
Ausland	71	82,1	190	216,7	2,7	544	3,4	1 142	16,6	2,1
Pensionen										
zusammen	2 399	37,9	5 328	23,9	2,2	22 350	8,1	51 504	12,6	2,3
Deutschland	2 290	36,6	4 800	25,0	2,1	21 175	7,3	45 664	11,2	2,2
Ausland	109	70,3	528	14,5	4,8	1 175	25,8	5 840	24,9	5,0



Noch 7. Ankünfte, Übernachtungen und Aufenthaltsdauer der Gäste in Beherbergungsbetrieben (einschl. Camping)  
nach Reisegebieten, Betriebsarten und zusammengefassten Gästegruppen

[illegible]

8. Ankünfte, Übernachtungen und Aufenthaltsdauer der Gäste in Beherbergungsbetrieben (einschl. Camping)  
nach Reisegebieten und Herkunftsländern

Land Reisegebiet  Herkunftsland	Oktober 2018					Januar bis Oktober 2018				
	Ankünfte		Übernachtungen		durch- schn. Aufent- halts- dauer	Ankünfte		Übernachtungen		durch- schn. Aufent- halts- dauer
	insge- samt	Veränd. gegen- über Vorj.- monat	insge- samt	Veränd. gegen- über Vorj.- monat		insge- samt	Veränd. gegen- über Vorj.- zeitr.	insge- samt	Veränd. gegen- über Vorj.- zeitr.	
	Anzahl	%	Anzahl	%	Tage	Anzahl	%	Anzahl	%	Tage
<b>Sachsen-Anhalt</b>										
<b>Insgesamt</b>	317 308	3,6	793 816	3,1	2,5	2 956 687	0,9	7 129 544	0,7	2,4
Deutschland	296 896	4,1	750 129	3,9	2,5	2 713 923	1,3	6 636 501	1,8	2,4
Ausland	20 412	-3,8	43 687	-8,7	2,1	242 764	-4,2	493 043	-11,7	2,0
Europa	16 313	4,6	35 119	-2,2	2,2	201 406	-1,6	411 625	-10,3	2,0
Belgien	423	-0,2	796	9,2	1,9	6 172	2,0	11 746	6,7	1,9
Bulgarien	60	13,2	120	-28,6	2,0	749	-15,4	1 795	-14,6	2,4
Dänemark	1 419	-16,2	3 156	-19,3	2,2	24 104	-8,0	44 332	-11,2	1,8
Estland	21	-82,9	43	-86,2	2,0	482	-37,2	816	-32,6	1,7
Finnland	347	62,1	582	66,8	1,7	2 506	4,6	4 356	4,6	1,7
Frankreich	557	-10,3	1 143	-4,0	2,1	6 178	-3,4	11 587	-5,0	1,9
Griechenland	53	26,2	118	16,8	2,2	530	28,3	1 151	32,8	2,2
Irland	68	-12,8	174	56,8	2,6	841	15,8	2 569	14,7	3,1
Island	9	200,0	10	233,3	1,1	158	-35,5	277	-61,0	1,8
Italien	568	-9,6	1 408	16,5	2,5	6 382	-8,4	12 522	-3,1	2,0
Kroatien	65	35,4	122	8,0	1,9	455	0,0	1 800	18,1	4,0
Lettland	52	15,6	111	33,7	2,1	696	-13,0	1 483	4,3	2,1
Litauen	519	85,4	725	93,9	1,4	3 645	-13,7	4 929	-8,8	1,4
Luxemburg	52	-30,7	108	-9,2	2,1	762	-15,9	1 535	-8,4	2,0
Malta	11	0,0	23	9,5	2,1	34	6,3	70	40,0	2,1
Niederlande	2 369	-28,3	4 796	-38,5	2,0	37 795	-3,2	81 160	-9,0	2,1
Norwegen	265	38,0	328	29,6	1,2	3 994	7,7	5 711	3,2	1,4
Österreich	1 181	0,4	2 526	2,7	2,1	13 925	-3,1	26 504	-15,1	1,9
Polen	2 116	53,9	6 313	40,8	3,0	19 746	5,2	51 170	-17,9	2,6
Portugal	149	181,1	473	143,8	3,2	731	-38,8	2 835	-65,8	3,9
Rumänien	327	71,2	807	12,6	2,5	1 910	-4,1	8 494	5,2	4,4
Russische Föderation	409	-19,8	792	-33,1	1,9	4 601	6,9	9 777	-2,0	2,1
Schweden	590	2,6	863	-6,9	1,5	13 178	2,7	18 423	2,5	1,4
Schweiz	1 098	-22,6	2 146	-22,4	2,0	14 888	-10,2	26 341	-15,8	1,8
Slowakische Republik	148	66,3	457	95,3	3,1	1 634	1,2	4 698	-24,6	2,9
Slowenien	70	288,9	178	474,2	2,5	734	29,0	1 691	-11,7	2,3
Spanien	658	47,5	984	9,9	1,5	6 123	-16,4	10 315	-26,5	1,7
Tschechische Republik	633	60,7	1 196	41,5	1,9	6 703	15,2	14 540	5,6	2,2
Türkei	46	-24,6	241	-11,4	5,2	923	27,8	3 978	73,8	4,3
Ukraine	268	101,5	494	49,7	1,8	2 158	52,0	4 245	35,2	2,0
Ungarn	385	74,2	834	25,0	2,2	3 047	-19,6	10 285	-16,4	3,4
Vereinigtes Königreich	856	8,4	1 842	21,6	2,2	10 602	4,5	20 132	-0,2	1,9
Zypern	1	-	1	-	1,0	49	-37,2	92	-58,2	1,9
Sonstige europäische Länder	520	65,1	1 209	-22,2	2,3	4 971	63,3	10 266	-25,6	2,1

Noch 8. Ankünfte, Übernachtungen und Aufenthaltsdauer der Gäste in Beherbergungsbetrieben (einschl. Camping)  
nach Reisegebieten und Herkunftsländern

Land Reisegebiet  Herkunftsland	Oktober 2018					Januar bis Oktober 2018				
	Ankünfte		Übernachtungen		durch- schn. Aufent- halts- dauer	Ankünfte		Übernachtungen		durch- schn. Aufent- halts- dauer
	insge- samt	Veränd. gegen- über Vorj.- monat	insge- samt	Veränd. gegen- über Vorj.- monat		insge- samt	Veränd. gegen- über Vorj.- zeitr.	insge- samt	Veränd. gegen- über Vorj.- zeitr.	
	Anzahl	%	Anzahl	%	Tage	Anzahl	%	Anzahl	%	Tage
<b>Sachsen-Anhalt</b>										
Afrika	83	-17,0	181	-30,7	2,2	1 029	-33,7	2 347	-30,1	2,3
Südafrika	18	-47,1	36	-60,0	2,0	284	-48,6	609	-56,0	2,1
Sonstige afrikanische Länder	65	-1,5	145	-15,2	2,2	745	-25,5	1 738	-12,0	2,3
Asien	1 434	-11,7	3 631	-8,7	2,5	13 682	-12,9	29 153	-17,3	2,1
Arabische Golfstaaten	58	-9,4	151	26,9	2,6	548	-30,5	1 262	-13,0	2,3
China (einschl. Hongkong)	542	38,6	1 988	56,0	3,7	4 042	-10,4	12 230	-8,2	3,0
Indien	55	31,0	193	99,0	3,5	348	16,8	1 318	90,2	3,8
Israel	30	-67,4	66	-61,8	2,2	870	-17,8	1 894	-14,6	2,2
Japan	169	28,0	249	-74,4	1,5	1 326	-16,3	2 265	-53,3	1,7
Korea, Republik	321	-23,4	375	-30,4	1,2	3 986	-10,6	5 109	-19,7	1,3
Taiwan	62	-71,0	83	-68,6	1,3	361	-32,3	632	-24,2	1,8
Sonstige asiatische Länder	197	-27,0	526	-2,2	2,7	2 201	-10,9	4 443	-19,7	2,0
Amerika	1 614	-48,7	3 056	-50,6	1,9	16 825	-20,4	32 485	-23,4	1,9
Kanada	63	-29,2	104	-45,5	1,7	941	-5,8	1 754	-11,1	1,9
Vereinigte Staaten	989	-51,1	1 839	-56,9	1,9	9 966	-36,8	20 354	-37,9	2,0
Sonstige nordamerik. Länder	5	400,0	14	600,0	2,8	27	0,0	103	56,1	3,8
Mittelamerika/Karibik	401	-20,3	552	-31,5	1,4	4 337	134,3	7 013	130,5	1,6
Brasilien	133	-19,9	497	38,8	3,7	687	-17,0	1 487	-16,4	2,2
Sonstige südamerik. Länder	23	-93,7	50	-91,1	2,2	867	-48,0	1 774	-35,6	2,0
Australien, Ozeanien	133	22,0	219	-6,4	1,6	1 427	1,4	2 652	-5,5	1,9
Australien	108	14,9	175	-13,8	1,6	1 140	-5,4	2 161	-11,5	1,9
Neuseeland, Ozeanien	25	66,7	44	41,9	1,8	287	42,1	491	35,3	1,7
Ohne Angaben	835	29,7	1 481	14,5	1,8	8 395	-4,4	14 781	-5,0	1,8

Noch 8. Ankünfte, Übernachtungen und Aufenthaltsdauer der Gäste in Beherbergungsbetrieben (einschl. Camping)  
nach Reisegebieten und Herkunftsländern

Land Reisegebiet  Herkunftsland	Oktober 2018					Januar bis Oktober 2018				
	Ankünfte		Übernachtungen		durch- schn. Aufent- halts- dauer	Ankünfte		Übernachtungen		durch- schn. Aufent- halts- dauer
	insge- samt	Veränd. gegen- über Vorj.- monat	insge- samt	Veränd. gegen- über Vorj.- monat		insge- samt	Veränd. gegen- über Vorj.- zeitr.	insge- samt	Veränd. gegen- über Vorj.- zeitr.	
	Anzahl	%	Anzahl	%	Tage	Anzahl	%	Anzahl	%	Tage
<b>Harz und Harzvorland</b>										
<b>Insgesamt</b>	123 844	4,2	350 755	7,4	2,8	1 004 150	2,6	2 739 618	4,3	2,7
Deutschland	120 198	4,5	341 127	7,9	2,8	957 829	2,6	2 617 671	4,4	2,7
Ausland	3 646	-5,6	9 628	-7,6	2,6	46 321	3,1	121 947	2,7	2,6
Europa	2 951	-11,2	8 115	-12,7	2,7	39 031	3,1	105 584	2,2	2,7
Belgien	92	5,7	216	24,9	2,3	1 464	7,4	3 489	18,1	2,4
Bulgarien	6	500,0	10	900,0	1,7	85	-2,3	173	-43,3	2,0
Dänemark	580	-17,3	1 668	-21,8	2,9	7 134	-5,4	19 562	-11,6	2,7
Estland	4	300,0	6	500,0	1,5	34	61,9	53	103,8	1,6
Finnland	14	100,0	26	116,7	1,9	272	26,5	423	12,5	1,6
Frankreich	50	-35,9	103	-39,4	2,1	889	7,0	1 949	8,3	2,2
Griechenland	6	-	29	-	4,8	40	-9,1	101	-36,1	2,5
Irland	40	233,3	137	**	3,4	173	55,9	435	118,6	2,5
Island	1	-	2	-	2,0	19	5,6	69	115,6	3,6
Italien	69	-10,4	105	-47,0	1,5	709	-14,8	1 393	-18,8	2,0
Kroatien	7	600,0	12	500,0	1,7	54	22,7	130	3,2	2,4
Lettland	2	-	2	-	1,0	70	52,2	254	23,9	3,6
Litauen	39	200,0	39	34,5	1,0	275	56,3	640	60,8	2,3
Luxemburg	9	-10,0	31	47,6	3,4	136	-1,4	357	-11,2	2,6
Malta	-	-100,0	-	-100,0	-	1	-66,7	2	-60,0	2,0
Niederlande	782	-33,7	2 235	-33,7	2,9	11 930	-1,6	36 133	-4,0	3,0
Norwegen	32	14,3	54	3,8	1,7	528	-6,9	1 006	0,8	1,9
Österreich	211	-21,6	644	-17,5	3,1	2 629	-8,0	6 247	-17,9	2,4
Polen	230	39,4	1 049	85,7	4,6	1 984	21,0	6 758	62,7	3,4
Portugal	-	-100,0	-	-100,0	-	28	-63,6	41	-63,7	1,5
Rumänien	24	100,0	40	-4,8	1,7	165	26,0	708	132,9	4,3
Russische Föderation	71	18,3	146	32,7	2,1	775	44,3	1 670	11,6	2,2
Schweden	49	-15,5	92	-33,3	1,9	1 187	-3,4	2 412	7,8	2,0
Schweiz	258	-0,8	589	-15,3	2,3	2 743	-4,1	6 195	-10,4	2,3
Slowakische Republik	19	171,4	85	750,0	4,5	239	89,7	746	294,7	3,1
Slowenien	2	-33,3	2	-33,3	1,0	43	-15,7	118	7,3	2,7
Spanien	34	-19,0	55	-6,8	1,6	598	17,3	1 162	-0,3	1,9
Tschechische Republik	51	6,3	79	-1,3	1,5	817	10,3	1 560	6,3	1,9
Türkei	5	-16,7	11	83,3	2,2	154	140,6	1 227	889,5	8,0
Ukraine	14	133,3	17	70,0	1,2	204	45,7	409	68,3	2,0
Ungarn	19	-26,9	69	-62,3	3,6	437	-2,7	1 894	15,7	4,3
Vereinigtes Königreich	179	27,9	490	42,4	2,7	2 566	29,6	6 554	39,7	2,6
Zypern	-	-	-	-	-	10	-47,4	23	-65,2	2,3
Sonstige europäische Länder	52	147,6	72	-19,1	1,4	639	129,9	1 691	26,6	2,6

Noch 8. Ankünfte, Übernachtungen und Aufenthaltsdauer der Gäste in Beherbergungsbetrieben (einschl. Camping)  
nach Reisegebieten und Herkunftsländern

Land Reisegebiet  Herkunftsland	Oktober 2018					Januar bis Oktober 2018				
	Ankünfte		Übernachtungen		durch- schn. Aufent- halts- dauer	Ankünfte		Übernachtungen		durch- schn. Aufent- halts- dauer
	insge- samt	Veränd. gegen- über Vorj.- monat	insge- samt	Veränd. gegen- über Vorj.- monat		insge- samt	Veränd. gegen- über Vorj.- zeitr.	insge- samt	Veränd. gegen- über Vorj.- zeitr.	
	Anzahl	%	Anzahl	%	Tage	Anzahl	%	Anzahl	%	Tage
<b>Harz und Harzvorland</b>										
Afrika	14	40,0	18	0,0	1,3	158	-46,1	354	-62,7	2,2
Südafrika	-	-100,0	-	-100,0	-	44	-81,0	102	-86,9	2,3
Sonstige afrikanische Länder	14	75,0	18	20,0	1,3	114	83,9	252	50,9	2,2
Asien	94	-26,6	214	-8,5	2,3	1 436	-3,4	2 664	-26,4	1,9
Arabische Golfstaaten	2	100,0	32	**	16,0	62	-24,4	153	0,7	2,5
China (einschl. Hongkong)	31	-44,6	58	-22,7	1,9	446	-19,3	769	-34,5	1,7
Indien	3	-25,0	6	-83,3	2,0	33	-19,5	73	-50,0	2,2
Israel	3	-82,4	5	-85,3	1,7	189	26,8	470	44,2	2,5
Japan	19	35,7	47	56,7	2,5	292	6,2	536	-10,5	1,8
Korea, Republik	6	20,0	10	42,9	1,7	55	-29,5	70	-60,7	1,3
Taiwan	6	200,0	9	350,0	1,5	136	94,3	208	66,4	1,5
Sonstige asiatische Länder	24	-17,2	47	-4,1	2,0	223	-6,3	385	-58,1	1,7
Amerika	165	-15,4	376	6,5	2,3	2 320	11,9	6 540	56,8	2,8
Kanada	9	-55,0	15	-63,4	1,7	210	-5,0	421	-7,1	2,0
Vereinigte Staaten	126	-5,3	304	21,1	2,4	1 632	12,3	5 050	70,0	3,1
Sonstige nordamerik. Länder	-	-	-	-	-	5	0,0	5	-75,0	1,0
Mittelamerika/Karibik	16	-5,9	39	50,0	2,4	171	34,6	477	90,8	2,8
Brasilien	7	-56,3	8	-63,6	1,1	139	-5,4	290	0,0	2,1
Sonstige südamerik. Länder	7	-22,2	10	-23,1	1,4	163	34,7	297	57,1	1,8
Australien, Ozeanien	37	76,2	85	54,5	2,3	380	21,4	789	24,4	2,1
Australien	32	146,2	64	73,0	2,0	312	31,6	648	40,6	2,1
Neuseeland, Ozeanien	5	-37,5	21	16,7	4,2	68	-10,5	141	-18,5	2,1
Ohne Angaben	385	105,9	820	77,1	2,1	2 996	2,5	6 016	0,1	2,0

Noch 8. Ankünfte, Übernachtungen und Aufenthaltsdauer der Gäste in Beherbergungsbetrieben (einschl. Camping)  
nach Reisegebieten und Herkunftsländern

Land Reisegebiet  Herkunftsland	Oktober 2018					Januar bis Oktober 2018				
	Ankünfte		Übernachtungen		durch- schn. Aufent- halts- dauer	Ankünfte		Übernachtungen		durch- schn. Aufent- halts- dauer
	insge- samt	Veränd. gegen- über Vorj.- monat	insge- samt	Veränd. gegen- über Vorj.- monat		insge- samt	Veränd. gegen- über Vorj.- zeitr.	insge- samt	Veränd. gegen- über Vorj.- zeitr.	
	Anzahl	%	Anzahl	%	Tage	Anzahl	%	Anzahl	%	Tage
<b>Halle, Saale, Unstrut</b>										
<b>Insgesamt</b>	66 597	4,6	148 421	0,7	2,2	635 340	3,9	1 362 448	-0,6	2,1
Deutschland	61 808	5,4	138 564	1,9	2,2	579 014	5,0	1 260 367	2,3	2,2
Ausland	4 789	-5,2	9 857	-13,4	2,1	56 326	-6,7	102 081	-26,9	1,8
Europa	3 609	1,5	7 567	-8,3	2,1	44 653	-3,0	81 969	-26,5	1,8
Belgien	124	-1,6	234	-8,2	1,9	1 397	1,6	2 561	-8,6	1,8
Bulgarien	14	75,0	18	20,0	1,3	223	70,2	659	161,5	3,0
Dänemark	157	-41,2	228	-39,4	1,5	6 011	-8,2	7 224	-12,1	1,2
Estland	4	-89,2	24	-87,5	6,0	125	-33,2	270	-43,2	2,2
Finnland	50	16,3	96	6,7	1,9	562	6,0	965	-5,5	1,7
Frankreich	169	-2,9	320	-7,5	1,9	1 722	-6,3	3 009	-15,4	1,7
Griechenland	16	-23,8	34	-47,7	2,1	202	20,2	435	51,6	2,2
Irland	10	-41,2	11	-74,4	1,1	350	31,6	502	6,4	1,4
Island	4	300,0	4	300,0	1,0	42	147,1	49	48,5	1,2
Italien	142	17,4	278	26,9	2,0	1 760	-11,4	3 702	8,7	2,1
Kroatien	23	-32,4	32	-22,0	1,4	138	-0,7	279	-29,2	2,0
Lettland	7	-50,0	7	-78,1	1,0	99	-38,5	150	-47,2	1,5
Litauen	19	-53,7	33	-46,8	1,7	204	-30,4	322	-51,2	1,6
Luxemburg	20	11,1	40	11,1	2,0	191	3,2	417	8,6	2,2
Malta	11	**	23	**	2,1	18	100,0	49	226,7	2,7
Niederlande	470	-25,8	716	-35,7	1,5	5 500	-6,0	9 610	-19,7	1,7
Norwegen	44	41,9	50	38,9	1,1	1 002	13,0	1 358	-5,3	1,4
Österreich	331	1,2	662	9,6	2,0	3 879	7,6	6 766	-7,1	1,7
Polen	407	54,8	1 359	54,4	3,3	3 626	-17,9	8 710	-50,9	2,4
Portugal	10	-50,0	21	-82,6	2,1	145	-63,5	285	-91,1	2,0
Rumänien	150	158,6	385	-12,1	2,6	583	-25,0	2 625	-37,5	4,5
Russische Föderation	56	-42,9	133	-21,8	2,4	1 063	-0,9	2 565	-23,7	2,4
Schweden	165	9,3	272	-1,8	1,6	3 810	1,2	4 873	-14,2	1,3
Schweiz	277	-16,8	550	-10,1	2,0	3 541	1,6	5 892	0,1	1,7
Slowakische Republik	52	40,5	159	3,2	3,1	624	-21,7	2 295	-47,0	3,7
Slowenien	27	170,0	57	256,3	2,1	259	70,4	585	3,0	2,3
Spanien	78	-38,1	133	-62,0	1,7	736	-19,0	1 276	-54,6	1,7
Tschechische Republik	218	144,9	292	87,2	1,3	1 545	24,1	2 593	-4,3	1,7
Türkei	21	-34,4	39	-68,5	1,9	248	-21,0	963	-7,8	3,9
Ukraine	99	147,5	303	222,3	3,1	615	74,7	1 820	93,8	3,0
Ungarn	145	95,9	249	12,2	1,7	815	-22,9	2 756	-42,0	3,4
Vereinigtes Königreich	152	-26,9	229	-45,5	1,5	1 867	-8,1	3 026	-29,4	1,6
Zypern	-	-	-	-	-	13	8,3	20	-48,7	1,5
Sonstige europäische Länder	137	35,6	576	-16,0	4,2	1 738	65,2	3 358	-52,0	1,9

Noch 8. Ankünfte, Übernachtungen und Aufenthaltsdauer der Gäste in Beherbergungsbetrieben (einschl. Camping)  
nach Reisegebieten und Herkunftsländern

Land Reisegebiet  Herkunftsland	Oktober 2018					Januar bis Oktober 2018				
	Ankünfte		Übernachtungen		durch- schn. Aufent- halts- dauer	Ankünfte		Übernachtungen		durch- schn. Aufent- halts- dauer
	insge- samt	Veränd. gegen- über Vorj.- monat	insge- samt	Veränd. gegen- über Vorj.- monat		insge- samt	Veränd. gegen- über Vorj.- zeitr.	insge- samt	Veränd. gegen- über Vorj.- zeitr.	
	Anzahl	%	Anzahl	%	Tage	Anzahl	%	Anzahl	%	Tage
<b>Halle, Saale, Unstrut</b>										
Afrika	31	-24,4	56	-35,6	1,8	372	2,8	666	-8,5	1,8
Südafrika	-	-100,0	-	-100,0	-	66	-33,3	105	-46,4	1,6
Sonstige afrikanische Länder	31	47,6	56	33,3	1,8	306	16,3	561	5,5	1,8
Asien	572	-24,9	1 015	-44,2	1,8	5 577	-29,9	9 279	-43,8	1,7
Arabische Golfstaaten	27	-25,0	30	-51,6	1,1	289	-37,2	539	-23,5	1,9
China (einschl. Hongkong)	66	-49,2	138	-37,6	2,1	820	-43,7	1 648	-65,5	2,0
Indien	19	111,1	121	505,0	6,4	185	96,8	939	319,2	5,1
Israel	7	-75,0	23	-43,9	3,3	251	-52,8	439	-56,8	1,7
Japan	101	60,3	135	-83,8	1,3	548	-35,5	905	-72,3	1,7
Korea, Republik	254	-18,1	281	-25,9	1,1	2 644	-21,4	3 247	-29,6	1,2
Taiwan	5	-96,1	5	-96,3	1,0	78	-63,7	190	-33,8	2,4
Sonstige asiatische Länder	93	57,6	282	127,4	3,0	762	-22,2	1 372	-14,9	1,8
Amerika	364	-18,9	897	13,5	2,5	3 470	-13,1	6 528	-12,9	1,9
Kanada	17	-10,5	27	-38,6	1,6	210	-15,7	415	-22,6	2,0
Vereinigte Staaten	237	-25,7	406	-25,1	1,7	2 732	-17,1	4 858	-19,0	1,8
Sonstige nordamerik. Länder	2	-	2	-	1,0	6	-25,0	8	-65,2	1,3
Mittelamerika/Karibik	9	-74,3	14	-63,2	1,6	240	150,0	459	179,9	1,9
Brasilien	90	38,5	428	259,7	4,8	184	5,1	598	70,9	3,3
Sonstige südamerik. Länder	9	-18,2	20	-57,4	2,2	98	-42,0	190	-55,4	1,9
Australien, Ozeanien	20	-25,9	22	-63,3	1,1	271	9,3	458	-20,6	1,7
Australien	14	-46,2	16	-71,9	1,1	224	1,8	392	-26,2	1,8
Neuseeland, Ozeanien	6	500,0	6	100,0	1,0	47	67,9	66	43,5	1,4
Ohne Angaben	193	-12,3	300	-20,8	1,6	1 983	11,3	3 181	10,2	1,6

Noch 8. Ankünfte, Übernachtungen und Aufenthaltsdauer der Gäste in Beherbergungsbetrieben (einschl. Camping)  
nach Reisegebieten und Herkunftsländern

Land Reisegebiet  Herkunftsland	Oktober 2018					Januar bis Oktober 2018				
	Ankünfte		Übernachtungen		durch- schn. Aufent- halts- dauer	Ankünfte		Übernachtungen		durch- schn. Aufent- halts- dauer
	insge- samt	Veränd. gegen- über Vorj.- monat	insge- samt	Veränd. gegen- über Vorj.- monat		insge- samt	Veränd. gegen- über Vorj.- zeitr.	insge- samt	Veränd. gegen- über Vorj.- zeitr.	
	Anzahl	%	Anzahl	%	Tage	Anzahl	%	Anzahl	%	Tage
<b>Anhalt-Wittenberg</b>										
<b>Insgesamt</b>	38 386	-14,6	93 535	-14,2	2,4	427 661	-10,4	1 008 831	-10,0	2,4
Deutschland	34 106	-11,7	86 049	-10,0	2,5	372 524	-9,5	907 869	-7,9	2,4
Ausland	4 280	-32,6	7 486	-44,3	1,7	55 137	-15,7	100 962	-25,7	1,8
Europa	3 358	-13,1	6 053	-23,0	1,8	44 294	-9,8	81 577	-19,4	1,8
Belgien	38	-54,8	54	-51,4	1,4	773	-18,7	1 181	-21,7	1,5
Bulgarien	12	**	16	**	1,3	134	-28,7	246	-32,8	1,8
Dänemark	319	-31,0	653	-29,2	2,0	5 054	-16,4	8 893	-20,9	1,8
Estland	2	-84,6	2	-90,0	1,0	97	-19,8	211	36,1	2,2
Finnland	228	245,5	355	338,3	1,6	839	0,5	1 242	-18,2	1,5
Frankreich	88	-57,7	149	-59,4	1,7	1 173	-30,8	1 858	-38,9	1,6
Griechenland	12	-7,7	22	0,0	1,8	100	9,9	190	-4,0	1,9
Irland	11	175,0	14	100,0	1,3	103	24,1	180	34,3	1,7
Island	-	-	-	-	-	42	-67,2	71	-79,3	1,7
Italien	146	-28,8	302	10,6	2,1	1 385	0,3	2 552	12,1	1,8
Kroatien	9	50,0	10	-82,8	1,1	105	1,0	230	-11,5	2,2
Lettland	13	116,7	15	-21,1	1,2	133	-27,3	402	35,4	3,0
Litauen	23	27,8	25	38,9	1,1	164	-38,8	273	-23,7	1,7
Luxemburg	9	-74,3	10	-79,2	1,1	209	-45,7	374	-36,7	1,8
Malta	-	-100,0	-	-100,0	-	9	-25,0	11	-50,0	1,2
Niederlande	296	-49,8	575	-65,4	1,9	5 738	-16,6	11 959	-20,5	2,1
Norwegen	35	-25,5	46	-38,7	1,3	749	-21,8	1 201	-20,6	1,6
Österreich	232	-13,4	394	-10,5	1,7	2 794	-13,6	4 737	-13,3	1,7
Polen	289	0,3	1 001	3,4	3,5	4 567	11,2	12 453	-17,9	2,7
Portugal	65	282,4	78	56,0	1,2	217	-31,5	701	-75,2	3,2
Rumänien	54	45,9	131	197,7	2,4	349	5,1	1 021	-29,0	2,9
Russische Föderation	114	1,8	146	-15,6	1,3	1 151	42,5	2 450	75,1	2,1
Schweden	242	-0,4	300	-13,5	1,2	5 642	0,1	7 680	9,4	1,4
Schweiz	215	-54,7	375	-43,3	1,7	3 879	-29,2	5 814	-36,9	1,5
Slowakische Republik	14	250,0	21	133,3	1,5	292	-9,0	423	-57,9	1,4
Slowenien	6	-	6	-	1,0	159	16,9	231	-18,1	1,5
Spanien	274	62,1	421	46,7	1,5	2 303	-8,9	3 537	-23,3	1,5
Tschechische Republik	91	0,0	152	-16,5	1,7	1 597	20,9	2 349	-19,4	1,5
Türkei	4	-20,0	6	20,0	1,5	136	15,3	318	-2,8	2,3
Ukraine	45	309,1	47	327,3	1,0	373	153,7	517	63,1	1,4
Ungarn	85	93,2	98	16,7	1,2	682	-48,9	2 409	-32,2	3,5
Vereinigtes Königreich	203	-1,5	345	3,3	1,7	1 659	-23,3	2 485	-31,0	1,5
Zypern	-	-	-	-	-	18	**	40	**	2,2
Sonstige europäische Länder	184	46,0	284	-49,4	1,5	1 669	104,0	3 338	4,4	2,0



Noch 8. Ankünfte, Übernachtungen und Aufenthaltsdauer der Gäste in Beherbergungsbetrieben (einschl. Camping)  
nach Reisegebieten und Herkunftsländern

Land Reisegebiet  Herkunftsland	Oktober 2018					Januar bis Oktober 2018				
	Ankünfte		Übernachtungen		durch- schn. Aufent- halts- dauer	Ankünfte		Übernachtungen		durch- schn. Aufent- halts- dauer
	insge- samt	Veränd. gegen- über Vorj.- monat	insge- samt	Veränd. gegen- über Vorj.- monat		insge- samt	Veränd. gegen- über Vorj.- zeitr.	insge- samt	Veränd. gegen- über Vorj.- zeitr.	
	Anzahl	%	Anzahl	%	Tage	Anzahl	%	Anzahl	%	Tage
<b>Anhalt-Wittenberg</b>										
Afrika	11	-56,0	19	-79,6	1,7	152	-62,4	307	-56,5	2,0
Südafrika	10	-9,1	18	-56,1	1,8	64	-51,5	130	-40,9	2,0
Sonstige afrikanische Länder	1	-92,9	1	-98,1	1,0	88	-67,6	177	-63,6	2,0
Asien	166	-61,4	294	-74,3	1,8	2 848	-14,1	5 336	-32,3	1,9
Arabische Golfstaaten	-	-100,0	-	-100,0	-	36	-47,1	61	-70,5	1,7
China (einschl. Hongkong)	58	-45,3	135	-79,2	2,3	754	-35,7	1 992	-52,1	2,6
Indien	18	-14,3	32	23,1	1,8	35	-49,3	83	-29,1	2,4
Israel	8	-71,4	8	-83,3	1,0	234	48,1	599	51,6	2,6
Japan	18	-56,1	27	-66,3	1,5	197	-32,1	339	-46,4	1,7
Korea, Republik	35	-53,9	35	-72,0	1,0	1 177	49,9	1 632	44,9	1,4
Taiwan	7	-91,6	21	-77,9	3,0	22	-84,5	48	-78,2	2,2
Sonstige asiatische Länder	22	-70,3	36	-69,5	1,6	393	-37,5	582	-43,4	1,5
Amerika	620	-67,6	959	-76,6	1,5	6 257	-43,9	11 164	-52,8	1,8
Kanada	12	-64,7	14	-78,1	1,2	250	-16,9	411	-25,9	1,6
Vereinigte Staaten	461	-66,8	729	-76,6	1,6	3 709	-59,4	6 938	-65,3	1,9
Sonstige nordamerik. Länder	2	100,0	10	400,0	5,0	8	-11,1	72	350,0	9,0
Mittelamerika/Karibik	116	48,7	157	-33,2	1,4	1 554	740,0	2 355	408,6	1,5
Brasilien	26	-66,2	44	-78,8	1,7	227	-27,0	358	-55,9	1,6
Sonstige südamerik. Länder	3	-99,1	5	-99,0	1,7	509	-58,0	1 030	-42,4	2,0
Australien, Ozeanien	39	-9,3	45	-48,9	1,2	391	5,4	594	-2,5	1,5
Australien	37	-7,5	42	-48,1	1,1	293	-10,9	464	-14,7	1,6
Neuseeland, Ozeanien	2	-33,3	3	-57,1	1,5	98	133,3	130	100,0	1,3
Ohne Angaben	86	10,3	116	-22,7	1,3	1 195	8,7	1 984	13,2	1,7

Noch 8. Ankünfte, Übernachtungen und Aufenthaltsdauer der Gäste in Beherbergungsbetrieben (einschl. Camping)  
nach Reisegebieten und Herkunftsländern

Land Reisegebiet  Herkunftsland	Oktober 2018					Januar bis Oktober 2018				
	Ankünfte		Übernachtungen		durch- schn. Aufent- halts- dauer	Ankünfte		Übernachtungen		durch- schn. Aufent- halts- dauer
	insge- samt	Veränd. gegen- über Vorj.- monat	insge- samt	Veränd. gegen- über Vorj.- monat		insge- samt	Veränd. gegen- über Vorj.- zeitr.	insge- samt	Veränd. gegen- über Vorj.- zeitr.	
	Anzahl	%	Anzahl	%	Tage	Anzahl	%	Anzahl	%	Tage
<b>Magdeburg, Elbe-Börde-Heide</b>										
<b>Insgesamt</b>	68 169	13,7	147 940	10,0	2,2	675 156	3,6	1 465 170	3,4	2,2
Deutschland	61 174	12,1	133 057	7,8	2,2	598 491	3,6	1 318 212	3,5	2,2
Ausland	6 995	30,4	14 883	34,2	2,1	76 665	3,2	146 958	2,7	1,9
Europa	5 808	32,5	11 713	27,4	2,0	66 169	1,9	123 201	-1,1	1,9
Belgien	159	35,9	282	62,1	1,8	2 369	6,8	4 212	20,9	1,8
Bulgarien	26	-39,5	74	-51,0	2,8	279	-31,3	667	-35,9	2,4
Dänemark	325	61,7	534	45,1	1,6	5 314	-1,0	7 472	4,0	1,4
Estland	11	-84,7	11	-88,8	1,0	225	-48,4	280	-49,4	1,2
Finnland	51	-43,3	99	-35,3	1,9	700	-2,8	1 467	31,6	2,1
Frankreich	221	55,6	518	81,8	2,3	2 148	17,6	4 359	27,6	2,0
Griechenland	19	137,5	33	135,7	1,7	176	66,0	403	84,0	2,3
Irland	7	-84,1	12	-73,9	1,7	206	-18,3	1 434	1,5	7,0
Island	4	100,0	4	100,0	1,0	52	-28,8	85	-71,1	1,6
Italien	192	-8,6	687	40,8	3,6	2 375	-7,6	4 618	-10,4	1,9
Kroatien	20	185,7	38	216,7	1,9	148	-7,5	1 119	53,9	7,6
Lettland	30	25,0	87	180,6	2,9	391	-2,3	674	8,4	1,7
Litauen	437	110,1	616	132,5	1,4	2 986	-14,2	3 654	-8,1	1,2
Luxemburg	14	16,7	27	92,9	1,9	190	11,1	326	35,8	1,7
Malta	-	-	-	-	-	6	-25,0	8	0,0	1,3
Niederlande	747	-10,4	1 147	-25,7	1,5	12 935	2,1	19 181	-8,6	1,5
Norwegen	143	70,2	162	84,1	1,1	1 538	37,1	1 869	42,3	1,2
Österreich	352	21,4	702	18,8	2,0	4 169	0,8	7 779	-18,1	1,9
Polen	1 089	93,4	2 502	46,3	2,3	8 311	4,6	18 847	-15,3	2,3
Portugal	33	371,4	196	**	5,9	233	5,4	1 445	-1,4	6,2
Rumänien	92	13,6	239	26,5	2,6	765	32,4	4 017	145,8	5,3
Russische Föderation	158	-32,8	349	-51,6	2,2	1 551	-13,6	2 944	-16,4	1,9
Schweden	120	23,7	185	35,0	1,5	2 210	18,3	3 018	15,6	1,4
Schweiz	303	-0,3	582	-18,0	1,9	4 069	-2,6	7 335	-11,9	1,8
Slowakische Republik	63	61,5	192	225,4	3,0	428	30,9	1 160	86,5	2,7
Slowenien	34	580,0	109	808,3	3,2	239	7,2	676	-28,8	2,8
Spanien	264	146,7	365	89,1	1,4	2 411	-26,7	4 200	-20,7	1,7
Tschechische Republik	223	52,7	301	29,7	1,3	2 243	8,4	4 675	27,9	2,1
Türkei	14	-22,2	183	33,6	13,1	344	55,7	1 328	70,7	3,9
Ukraine	108	42,1	125	-41,9	1,2	941	22,4	1 454	-10,7	1,5
Ungarn	131	77,0	399	144,8	3,0	1 063	28,5	3 127	61,0	2,9
Vereinigtes Königreich	286	55,4	691	128,8	2,4	4 276	18,8	7 667	9,8	1,8
Zypern	1	-	1	-	1,0	8	-81,4	9	-91,9	1,1
Sonstige europäische Länder	131	114,8	261	230,4	2,0	870	1,2	1 692	4,4	1,9

Noch 8. Ankünfte, Übernachtungen und Aufenthaltsdauer der Gäste in Beherbergungsbetrieben (einschl. Camping)  
nach Reisegebieten und Herkunftsländern

Land Reisegebiet  Herkunftsland	Oktober 2018					Januar bis Oktober 2018				
	Ankünfte		Übernachtungen		durch- schn. Aufent- halts- dauer	Ankünfte		Übernachtungen		durch- schn. Aufent- halts- dauer
	insge- samt	Veränd. gegen- über Vorj.- monat	insge- samt	Veränd. gegen- über Vorj.- monat		insge- samt	Veränd. gegen- über Vorj.- zeitr.	insge- samt	Veränd. gegen- über Vorj.- zeitr.	
	Anzahl	%	Anzahl	%	Tage	Anzahl	%	Anzahl	%	Tage
<b>Magdeburg, Elbe-Börde-Heide</b>										
Afrika	25	31,6	82	41,4	3,3	312	-33,6	904	-3,4	2,9
Südafrika	6	-	12	-	2,0	81	5,2	171	7,5	2,1
Sonstige afrikanische Länder	19	0,0	70	20,7	3,7	231	-41,2	733	-5,7	3,2
Asien	575	96,2	2 079	172,1	3,6	3 727	30,0	11 709	68,9	3,1
Arabische Golfstaaten	26	0,0	86	56,4	3,3	150	-9,1	480	31,9	3,2
China (einschl. Hongkong)	381	288,8	1 650	404,6	4,3	2 006	52,5	7 797	143,9	3,9
Indien	15	87,5	34	126,7	2,3	83	-11,7	194	-5,8	2,3
Israel	11	-42,1	29	-42,0	2,6	184	-14,8	373	-21,5	2,0
Japan	30	172,7	38	111,1	1,3	279	77,7	473	43,8	1,7
Korea, Republik	12	-57,1	35	25,0	2,9	82	-64,3	126	-71,9	1,5
Taiwan	44	**	48	54,8	1,1	125	21,4	186	-6,5	1,5
Sonstige asiatische Länder	56	-44,6	159	-33,8	2,8	818	39,6	2 080	21,4	2,5
Amerika	445	-23,3	786	-14,1	1,8	4 553	21,5	7 887	15,6	1,7
Kanada	17	41,7	40	81,8	2,4	221	17,6	438	20,0	2,0
Vereinigte Staaten	153	-14,0	370	4,8	2,4	1 740	-1,4	3 233	-11,0	1,9
Sonstige nordamerik. Länder	1	-	2	-	2,0	8	60,0	18	157,1	2,3
Mittelamerika/Karibik	260	-30,3	342	-32,5	1,3	2 372	65,1	3 722	72,4	1,6
Brasilien	10	25,0	17	88,9	1,7	132	-31,3	236	-25,8	1,8
Sonstige südamerik. Länder	4	-55,6	15	-37,5	3,8	80	-50,0	240	-30,4	3,0
Australien, Ozeanien	34	88,9	62	100,0	1,8	353	21,7	754	31,6	2,1
Australien	24	60,0	52	85,7	2,2	291	19,3	620	21,8	2,1
Neuseeland, Ozeanien	10	233,3	10	233,3	1,0	62	34,8	134	109,4	2,2
Ohne Angaben	108	58,8	161	25,8	1,5	1 551	-21,7	2 503	-20,2	1,6

Noch 8. Ankünfte, Übernachtungen und Aufenthaltsdauer der Gäste in Beherbergungsbetrieben (einschl. Camping)  
nach Reisegebieten und Herkunftsländern

Land Reisegebiet  Herkunftsland	Oktober 2018					Januar bis Oktober 2018				
	Ankünfte		Übernachtungen		durch- schn. Aufent- halts- dauer	Ankünfte		Übernachtungen		durch- schn. Aufent- halts- dauer
	insge- samt	Veränd. gegen- über Vorj.- monat	insge- samt	Veränd. gegen- über Vorj.- monat		insge- samt	Veränd. gegen- über Vorj.- zeitr.	insge- samt	Veränd. gegen- über Vorj.- zeitr.	
	Anzahl	%	Anzahl	%	Tage	Anzahl	%	Anzahl	%	Tage
<b>Altmark</b>										
<b>Insgesamt</b>	20 312	7,8	53 165	1,5	2,6	214 380	1,0	553 477	2,0	2,6
Deutschland	19 610	7,5	51 332	0,9	2,6	206 065	1,0	532 382	2,1	2,6
Ausland	702	18,4	1 833	19,1	2,6	8 315	-0,4	21 095	-0,6	2,5
Europa	587	23,1	1 671	26,9	2,8	7 259	5,5	19 294	4,7	2,7
Belgien	10	0,0	10	-37,5	1,0	169	19,0	303	16,1	1,8
Bulgarien	2	-	2	-	1,0	28	-61,6	50	-63,5	1,8
Dänemark	38	-39,7	73	-34,2	1,9	591	-13,5	1 181	1,9	2,0
Estland	-	-	-	-	-	1	-50,0	2	0,0	2,0
Finnland	4	-50,0	6	-53,8	1,5	133	38,5	259	96,2	1,9
Frankreich	29	52,6	53	130,4	1,8	246	17,7	412	9,3	1,7
Griechenland	-	-	-	-	-	12	200,0	22	340,0	1,8
Irland	-	-100,0	-	-100,0	-	9	-35,7	18	-14,3	2,0
Island	-	-	-	-	-	3	-66,7	3	-66,7	1,0
Italien	19	26,7	36	16,1	1,9	153	-21,5	257	-29,2	1,7
Kroatien	6	-	30	-	5,0	10	25,0	42	147,1	4,2
Lettland	-	-100,0	-	-100,0	-	3	-70,0	3	-78,6	1,0
Litauen	1	-	12	-	12,0	16	77,8	40	233,3	2,5
Luxemburg	-	-	-	-	-	36	33,3	61	3,4	1,7
Malta	-	-	-	-	-	-	-	-	-	-
Niederlande	74	7,2	123	20,6	1,7	1 692	9,8	4 277	22,1	2,5
Norwegen	11	450,0	16	700,0	1,5	177	1,7	277	-0,4	1,6
Österreich	55	150,0	124	188,4	2,3	454	-15,8	975	-28,0	2,1
Polen	101	5,2	402	11,0	4,0	1 258	89,2	4 402	46,0	3,5
Portugal	41	720,0	178	**	4,3	108	-40,7	363	-45,9	3,4
Rumänien	7	133,3	12	200,0	1,7	48	-72,4	123	-75,2	2,6
Russische Föderation	10	100,0	18	100,0	1,8	61	-31,5	148	-25,6	2,4
Schweden	14	-46,2	14	-50,0	1,0	329	-2,4	440	3,8	1,3
Schweiz	45	-4,3	50	-43,2	1,1	656	15,3	1 105	18,7	1,7
Slowakische Republik	-	-100,0	-	-100,0	-	51	15,9	74	-14,9	1,5
Slowenien	1	-	4	-	4,0	34	385,7	81	**	2,4
Spanien	8	300,0	10	66,7	1,3	75	-10,7	140	-4,8	1,9
Tschechische Republik	50	150,0	372	90,8	7,4	501	13,9	3 363	11,1	6,7
Türkei	2	-	2	-	1,0	41	720,0	142	787,5	3,5
Ukraine	2	-	2	-	1,0	25	108,3	45	275,0	1,8
Ungarn	5	66,7	19	26,7	3,8	50	-60,0	99	-76,5	2,0
Vereinigtes Königreich	36	-30,8	87	-24,3	2,4	234	-36,9	400	-35,0	1,7
Zypern	-	-	-	-	-	-	-100,0	-	-100,0	-
Sonstige europäische Länder	16	166,7	16	-88,4	1,0	55	48,6	187	-71,0	3,4

Noch 8. Ankünfte, Übernachtungen und Aufenthaltsdauer der Gäste in Beherbergungsbetrieben (einschl. Camping)  
nach Reisegebieten und Herkunftsländern

Land Reisegebiet  Herkunftsland	Oktober 2018					Januar bis Oktober 2018				
	Ankünfte		Übernachtungen		durch- schn. Aufent- halts- dauer	Ankünfte		Übernachtungen		durch- schn. Aufent- halts- dauer
	insge- samt	Veränd. gegen- über Vorj.- monat	insge- samt	Veränd. gegen- über Vorj.- monat		insge- samt	Veränd. gegen- über Vorj.- zeitr.	insge- samt	Veränd. gegen- über Vorj.- zeitr.	
	Anzahl	%	Anzahl	%	Tage	Anzahl	%	Anzahl	%	Tage
<b>Altmark</b>										
Afrika	2	-60,0	6	20,0	3,0	35	45,8	116	182,9	3,3
Südafrika	2	100,0	6	500,0	3,0	29	107,1	101	260,7	3,5
Sonstige afrikanische Länder	-	-100,0	-	-100,0	-	6	-40,0	15	15,4	2,5
Asien	27	145,5	29	70,6	1,1	94	10,6	165	-50,3	1,8
Arabische Golfstaaten	3	-	3	-	1,0	11	-15,4	29	26,1	2,6
China (einschl. Hongkong)	6	500,0	7	250,0	1,2	16	6,7	24	9,1	1,5
Indien	-	-	-	-	-	12	-	29	-	2,4
Israel	1	-	1	-	1,0	12	200,0	13	160,0	1,1
Japan	1	-66,7	2	-75,0	2,0	10	-23,1	12	-33,3	1,2
Korea, Republik	14	-	14	-	1,0	28	-	34	-	1,2
Taiwan	-	-	-	-	-	-	-100,0	-	-100,0	-
Sonstige asiatische Länder	2	-71,4	2	-71,4	1,0	5	-86,5	24	-90,8	4,8
Amerika	20	122,2	38	46,2	1,9	225	28,6	366	39,2	1,6
Kanada	8	100,0	8	-60,0	1,0	50	25,0	69	6,2	1,4
Vereinigte Staaten	12	140,0	30	400,0	2,5	153	26,4	275	54,5	1,8
Sonstige nordamerik. Länder	-	-	-	-	-	-	-	-	-	-
Mittelamerika/Karibik	-	-	-	-	-	-	-100,0	-	-100,0	-
Brasilien	-	-	-	-	-	5	66,7	5	-44,4	1,0
Sonstige südamerik. Länder	-	-	-	-	-	17	240,0	17	240,0	1,0
Australien, Ozeanien	3	-	5	-	1,7	32	-82,7	57	-86,2	1,8
Australien	1	-	1	-	1,0	20	-88,6	37	-90,7	1,9
Neuseeland, Ozeanien	2	-	4	-	2,0	12	20,0	20	33,3	1,7
Ohne Angaben	63	-30,8	84	-51,7	1,3	670	-32,9	1 097	-37,8	1,6

9. Beherbergungsbetriebe (einschl. Camping), darunter Hotels (ohne Hotel garnis), Schlafgelegenheiten  
und Auslastung der Kapazitäten für ausgewählte Gemeinden und touristische Zielorte

Gemeinde	Oktober 2018							Januar bis Okt. 2018
	Betriebe			in den Betrieben angebotene Schlafgelegenheiten <sup>1</sup>				durch- schnitt- liche Aus- lastung
	ins- gesamt	darunter geöffnete		ins- gesamt	Verände- rung ge- genüber dem Vor- jahres- monat	durch- schnitt- liche Aus- lastung	nachrichtlich	
		zu- sammen	Verände- rung ge- genüber dem Vor- jahres- monat				maximales	
							Angebot an Schlafge- legenheiten der letzten 13 Monate	
Anzahl		%	Anzahl	%	Anzahl	%		
Annaburg, Stadt	2	2	0,0	.	.	.	.	
dar. Hotels	-	-	-	-	-	-	-	
Arendsee (Altmark), Stadt	15	14	7,7	1 705	1,8	28,0	1 969	
dar. Hotels	3	3	0,0	132	0,8	44,4	132	
Arnstein, Stadt	3	3	50,0	190	10,5	69,0	190	
dar. Hotels	-	-	-	-	-	-	-	
Aschersleben, Stadt	9	9	12,5	343	6,9	32,8	353	
dar. Hotels	4	4	0,0	216	-3,6	29,1	224	
Bad Bibra, Stadt	4	4	0,0	168	-1,2	27,6	170	
dar. Hotels	2	2	0,0	.	.	.	.	
Bad Dürrenberg, Stadt	4	4	-33,3	153	-23,9	33,9	153	
dar. Hotels	3	3	0,0	.	.	.	.	
Bad Lauchstädt, Goethestadt	4	4	0,0	128	2,4	14,4	130	
dar. Hotels	1	1	0,0	.	.	.	.	
Bad Schmiedeberg	13	13	8,3	1 661	-1,0	48,8	1 693	
dar. Hotels	3	3	0,0	185	-12,7	19,0	212	
Ballenstedt, Stadt	7	7	16,7	253	12,4	56,3	253	
dar. Hotels	2	2	0,0	.	.	.	.	
Barby, Stadt	7	6	0,0	279	0,0	79,9	359	
dar. Hotels	1	1	0,0	.	.	.	.	
Bernburg (Saale), Stadt	15	14	-12,5	582	-4,6	27,4	743	
dar. Hotels	4	3	0,0	165	0,0	52,8	326	
Bitterfeld-Wolfen, Stadt	11	11	10,0	762	43,0	23,5	786	
dar. Hotels	7	7	16,7	503	83,6	26,1	524	
Blankenburg (Harz), Stadt	23	22	4,8	1 289	8,1	53,9	1 371	
dar. Hotels	9	9	12,5	558	19,7	49,8	558	
Burg, Stadt	6	6	0,0	339	-3,4	36,7	380	
dar. Hotels	2	2	0,0	.	.	.	.	
Coswig (Anhalt), Stadt	8	6	-14,3	530	-3,6	12,6	680	
dar. Hotels	3	2	-33,3	.	.	.	.	
Eisleben, Lutherstadt	12	11	22,2	390	13,7	35,0	440	
dar. Hotels	7	7	16,7	283	18,4	30,7	283	
Falkenstein/Harz, Stadt	8	8	14,3	421	-3,2	41,0	447	
dar. Hotels	3	3	0,0	168	-8,7	69,4	184	
Flechtingen	5	5	0,0	454	0,0	83,5	456	
dar. Hotels	-	-	-	-	-	-	-	
Freyburg (Unstrut), Stadt	11	11	-8,3	414	-10,0	51,3	417	
dar. Hotels	7	7	-12,5	331	-12,7	54,2	332	
Gardelegen, Hansestadt	11	11	10,0	540	16,4	13,4	542	
dar. Hotels	3	3	0,0	66	0,0	28,7	66	
Genthin, Stadt	9	9	0,0	335	0,9	25,9	335	
dar. Hotels	3	3	0,0	226	0,0	30,9	226	

<sup>1</sup> Doppelbetten zählen als 2 Schlafgelegenheiten. Für Camping wird 1 Stellplatz in 4 Schlafgelegenheiten umgerechnet.

Noch 9. Beherbergungsbetriebe (einschl. Camping), darunter Hotels (ohne Hotels garnis), Schlafgelegenheiten  
und Auslastung der Kapazitäten für ausgewählte Gemeinden und touristische Zielorte

Gemeinde	Oktober 2018							Januar bis Okt. 2018
	Betriebe			in den Betrieben angebotene Schlafgelegenheiten <sup>1</sup>				durch- schnitt- liche Aus- lastung
	ins- gesamt	darunter geöffnete		ins- gesamt	Verände- rung ge- genüber dem Vor- jahres- monat	durch- schnitt- liche Aus- lastung	nachrichtlich	
		zu- sammen	Verände- rung ge- genüber dem Vor- jahres- monat				maximales	
							Angebot an Schlafge- legenheiten der letzten 13 Monate	
Betriebe gesamt dar. Hotels (ohne Hotels garnis)	Anzahl		%	Anzahl	%	Anzahl	%	
Gräfenhainichen, Stadt	5	5	0,0	469	-0,4	7,7	473	9,0
dar. Hotels	1	1	0,0	.	.	.	.	.
Halberstadt, Stadt	15	15	0,0	1 016	-0,7	31,7	1 025	25,1
dar. Hotels	8	8	0,0	530	-0,4	35,0	533	27,0
Haldensleben, Stadt	8	8	0,0	404	-4,9	23,3	426	24,5
dar. Hotels	2	2	0,0	.	.	.	.	.
Harzgerode, Stadt	14	14	-6,7	2 376	-2,0	27,2	2 538	21,0
dar. Hotels	5	5	0,0	627	-0,6	80,4	650	56,6
Havelberg, Hansestadt	9	9	0,0	747	1,1	13,5	761	20,1
dar. Hotels	2	2	0,0	.	.	.	.	.
Hettstedt, Stadt	3	3	0,0	55	7,8	34,6	55	34,2
dar. Hotels	1	1	0,0	.	.	.	.	.
Hohenmölsen, Stadt	6	6	0,0	560	0,0	4,5	560	11,1
dar. Hotels	2	2	0,0	.	.	.	.	.
Ilseburg (Harz), Stadt	17	17	0,0	1 081	2,4	45,9	1 104	38,2
dar. Hotels	8	8	0,0	552	-4,0	60,3	575	51,0
Jessen (Elster), Stadt	4	4	0,0	105	9,4	47,2	108	50,4
dar. Hotels	2	2	0,0	.	.	.	.	.
Kalbe (Milde), Stadt	7	6	20,0	381	-12,2	65,6	468	57,3
dar. Hotels	3	2	-33,3	.	.	.	.	.
Kamern	4	4	0,0	192	0,0	12,9	212	16,8
dar. Hotels	-	-	-	-	-	-	-	-
Kelbra (Kyffhäuser), Stadt	8	8	0,0	1 026	0,0	15,6	1 030	19,6
dar. Hotels	3	3	0,0	160	0,0	32,0	164	28,3
Kemberg, Stadt	11	9	-10,0	988	-5,1	12,6	1 310	22,4
dar. Hotels	2	2	0,0	.	.	.	.	.
Klötze, Stadt	6	5	0,0	110	-1,8	34,3	232	20,1
dar. Hotels	3	3	0,0	.	.	.	.	.
Köthen (Anhalt), Stadt	6	6	50,0	215	12,0	30,9	232	27,9
dar. Hotels	2	2	-33,3	.	.	.	.	.
Merseburg, Stadt	10	9	-10,0	829	-7,3	44,2	895	38,6
dar. Hotels	9	8	-11,1	.	.	.	.	.
Naumburg (Saale), Stadt	47	47	2,2	3 396	-0,8	42,9	3 435	42,8
dar. Hotels	16	16	0,0	824	-3,3	36,7	853	30,3
Nebra (Unstrut), Stadt	3	3	50,0	299	10,7	43,5	299	32,4
dar. Hotels	2	2	100,0	.	.	.	.	.
Oberharz am Brocken, Stadt	46	46	7,0	3 448	6,3	28,4	3 476	22,3
dar. Hotels	14	14	16,7	766	23,2	33,9	766	30,1
Oranienbaum-Wörlitz, Stadt	12	10	-9,1	471	-20,0	39,5	633	38,9
dar. Hotels	6	5	0,0	362	0,0	42,9	399	45,7
Oschersleben (Bode), Stadt	6	6	0,0	364	0,6	28,9	364	27,5
dar. Hotels	2	2	0,0	.	.	.	.	.

<sup>1</sup> Doppelbetten zählen als 2 Schlafgelegenheiten. Für Camping wird 1 Stellplatz in 4 Schlafgelegenheiten umgerechnet.

Noch 9. Beherbergungsbetriebe (einschl. Camping), darunter Hotels (ohne Hotels garnis), Schlafgelegenheiten  
und Auslastung der Kapazitäten für ausgewählte Gemeinden und touristische Zielorte

Gemeinde	Oktober 2018							Januar bis Okt. 2018
	Betriebe			in den Betrieben angebotene Schlafgelegenheiten <sup>1</sup>				durch- schnitt- liche Aus- lastung
	ins- gesamt	darunter geöffnete		ins- gesamt	Verände- rung ge- genüber dem Vor- jahres- monat	durch- schnitt- liche Aus- lastung	nachrichtlich	
		zu- sammen	Verände- rung ge- genüber dem Vor- jahres- monat				maximales Angebot an Schlafge- legenheiten der letzten 13 Monate	
							Anzahl	
Betriebe gesamt	4	4	33,3	288	9,1	49,5	288	47,1
dar. Hotels	2	2	0,0	.	.	.	.	.
Osterwieck, Stadt	4	4	33,3	84	16,7	25,5	85	24,0
dar. Hotels	3	3	50,0	.	.	.	.	.
Quedlinburg, Welterbestadt	66	64	1,6	3 148	2,2	50,8	3 202	43,0
dar. Hotels	16	16	-5,9	1 084	0,0	63,9	1 093	53,5
Querfurt, Stadt	6	5	0,0	133	0,0	18,8	179	17,5
dar. Hotels	4	4	0,0	.	.	.	.	.
Salzwedel, Hansestadt	6	6	0,0	225	-0,9	38,5	227	31,3
dar. Hotels	4	4	0,0	.	.	.	.	.
Sangerhausen, Stadt	12	12	0,0	366	0,3	29,0	401	28,0
dar. Hotels	2	2	0,0	.	.	.	.	.
Schollene	3	3	0,0	70	0,0	16,6	75	15,7
dar. Hotels	-	-	-	-	-	-	-	-
Schönebeck (Elbe), Stadt	14	14	0,0	1 309	-1,1	33,1	1 325	39,1
dar. Hotels	4	4	0,0	196	-5,8	26,1	210	31,9
Seegebiet Mansfelder Land	6	6	20,0	413	-0,7	16,9	428	21,2
dar. Hotels	3	3	0,0	143	-8,3	20,9	158	20,7
Staßfurt, Stadt	5	5	0,0	134	0,0	37,7	135	30,6
dar. Hotels	2	2	0,0	.	.	.	.	.
Stendal, Hansestadt	7	7	-12,5	299	-5,4	38,2	308	36,9
dar. Hotels	4	4	0,0	189	1,6	39,8	198	39,5
Südharz	15	15	-6,3	840	-1,6	50,7	840	40,6
dar. Hotels	8	8	0,0	529	0,0	68,8	529	50,6
Tangermünde, Stadt	15	15	36,4	796	12,4	36,8	804	37,5
dar. Hotels	5	5	0,0	456	-0,7	36,2	461	37,3
Thale, Stadt	49	47	-4,1	2 453	-1,8	56,1	2 495	44,6
dar. Hotels	18	18	5,9	950	2,5	67,7	952	53,1
Wanzleben-Börde, Stadt	4	3	0,0	87	0,0	35,1	107	29,5
dar. Hotels	2	2	0,0	.	.	.	.	.
Weißenfels, Stadt	9	9	0,0	297	-0,7	41,6	299	41,4
dar. Hotels	4	4	0,0	172	0,0	45,4	172	43,8
Wernigerode, Stadt	103	102	6,3	6 036	7,3	59,7	6 136	47,1
dar. Hotels	36	36	9,1	2 960	10,3	64,5	3 016	49,6
Wittenberg, Lutherstadt	29	28	-3,4	1 883	-5,8	30,6	1 936	29,6
dar. Hotels	15	14	-6,7	986	-10,5	41,3	1 039	39,9
Wolmirstedt, Stadt	4	4	0,0	190	3,8	29,6	190	34,3
dar. Hotels	2	2	0,0	.	.	.	.	.
Zahna-Elster, Stadt	3	3	0,0	62	0,0	23,8	62	28,2
dar. Hotels	-	-	-	-	-	-	-	-
Zeitz, Stadt	9	8	14,3	188	16,8	28,7	244	31,5
dar. Hotels	3	2	0,0	.	.	.	.	.
Zerbst/Anhalt, Stadt	15	14	7,7	355	3,5	11,5	422	20,8
dar. Hotels	4	4	0,0	90	0,0	16,6	90	18,3

<sup>1</sup> Doppelbetten zählen als 2 Schlafgelegenheiten. Für Camping wird 1 Stellplatz in 4 Schlafgelegenheiten umgerechnet.



10. Ankünfte, Übernachtungen und Aufenthaltsdauer der Gäste in Beherbergungsbetrieben (einschl. Camping),  
darunter Hotels (ohne Hotels garnis) für ausgewählte Gemeinden und touristische Zielorte

Gemeinde	Oktober 2018					Januar bis Oktober 2018				
	Ankünfte		Übernachtungen		durch- schn. Aufent- halts- dauer	Ankünfte		Übernachtungen		durch- schn. Aufent- halts- dauer
	insge- samt	Veränd. gegen- über Vorj.- monat	insge- samt	Veränd. gegen- über Vorj.- monat		insge- samt	Veränd. gegen- über Vorj.- zeitr.	insge- samt	Veränd. gegen- über Vorj.- zeitr.	
	Anzahl	%	Anzahl	%	Tage	Anzahl	%	Anzahl	%	Tage
Betriebe gesamt dar. Hotels (ohne Hotels garnis)										
Annaburg, Stadt	.	.	.	.	.	.	.	.	.	.
dar. Hotels	-	-	-	-	-	-	-	-	-	-
Arendsee (Altmark), Stadt	3 341	12,7	14 672	6,7	4,4	43 086	5,5	173 694	5,0	4,0
dar. Hotels	880	11,4	1 817	15,4	2,1	8 843	1,0	17 202	1,1	1,9
Arnstein, Stadt	1 698	7,3	4 066	-1,0	2,4	14 439	13,0	30 997	5,2	2,1
dar. Hotels	-	-	-	-	-	-	-	-	-	-
Aschersleben, Stadt	1 882	-2,0	3 484	14,5	1,9	18 128	8,4	31 645	10,5	1,7
dar. Hotels	1 288	-15,0	1 949	-13,8	1,5	13 301	2,7	20 910	1,7	1,6
Bad Bibra, Stadt	498	163,5	1 440	126,8	2,9	3 011	17,3	8 292	32,3	2,8
dar. Hotels	.	.	.	.	.	.	.	.	.	.
Bad Dürrenberg, Stadt	891	-4,1	1 610	-32,2	1,8	9 080	-13,4	16 134	-39,4	1,8
dar. Hotels	.	.	.	.	.	.	.	.	.	.
Bad Lauchstädt, Goethestadt	332	-43,2	572	-58,4	1,7	4 346	-12,0	7 663	-25,7	1,8
dar. Hotels	.	.	.	.	.	.	.	.	.	.
Bad Schmiedeberg	2 416	-6,9	25 042	-1,4	10,4	26 972	-6,8	246 124	-0,2	9,1
dar. Hotels	542	-13,6	1 089	-14,5	2,0	6 113	-25,1	12 417	-22,5	2,0
Ballenstedt, Stadt	1 673	3,9	4 418	4,0	2,6	11 076	-9,3	27 608	-8,3	2,5
dar. Hotels	.	.	.	.	.	.	.	.	.	.
Barby, Stadt	851	26,4	6 899	5,3	8,1	8 473	9,9	66 399	1,8	7,8
dar. Hotels	.	.	.	.	.	.	.	.	.	.
Bernburg (Saale), Stadt	2 658	16,9	4 877	17,5	1,8	24 855	3,4	46 081	4,1	1,9
dar. Hotels	1 555	20,7	2 703	18,5	1,7	13 797	5,5	23 749	8,1	1,7
Bitterfeld-Wolfen, Stadt	1 684	31,8	4 023	32,8	2,4	17 117	8,0	43 604	11,1	2,5
dar. Hotels	1 334	24,0	2 379	23,3	1,8	12 704	4,3	25 984	15,1	2,0
Blankenburg (Harz), Stadt	5 686	10,5	21 523	0,1	3,8	45 008	1,7	180 343	-0,8	4,0
dar. Hotels	3 575	11,5	8 616	-1,5	2,4	27 122	2,3	66 970	-3,9	2,5
Burg, Stadt	1 152	21,3	2 627	34,0	2,3	13 855	7,7	29 611	16,7	2,1
dar. Hotels	.	.	.	.	.	.	.	.	.	.
Coswig (Anhalt), Stadt	1 187	-37,6	2 023	-41,5	1,7	18 682	-30,2	41 874	-13,2	2,2
dar. Hotels	.	.	.	.	.	.	.	.	.	.
Eisleben, Lutherstadt	2 209	-2,5	4 235	-6,5	1,9	17 243	-17,9	32 588	-21,2	1,9
dar. Hotels	1 701	3,5	2 695	2,6	1,6	12 895	-13,4	20 700	-16,0	1,6
Falkenstein/Harz, Stadt	2 050	-10,9	5 344	-1,2	2,6	17 764	1,5	43 758	2,7	2,5
dar. Hotels	1 401	-13,1	3 599	-8,0	2,6	10 919	-7,7	27 861	-2,9	2,6
Flechtingen	471	-5,2	11 757	-1,2	25,0	4 829	-2,6	114 843	-0,1	23,8
dar. Hotels	-	-	-	-	-	-	-	-	-	-
Freyburg (Unstrut), Stadt	3 760	3,4	6 580	-15,6	1,8	27 164	-0,1	47 344	-5,6	1,7
dar. Hotels	3 095	-3,6	5 563	-13,2	1,8	22 839	-5,9	39 410	-8,0	1,7
Gardelegen, Hansestadt	1 088	1,7	2 236	10,1	2,1	11 465	26,6	23 245	25,0	2,0
dar. Hotels	286	-4,0	587	22,5	2,1	2 604	7,6	4 509	4,4	1,7
Genthin, Stadt	1 726	30,3	2 693	10,0	1,6	15 720	1,0	26 212	2,9	1,7
dar. Hotels	1 435	27,1	2 163	11,4	1,5	12 747	-3,4	19 809	3,2	1,6

Gemeinde	Oktober 2018					Januar bis Oktober 2018				
	Ankünfte		Übernachtungen		durch- schn. Aufent- halts- dauer	Ankünfte		Übernachtungen		durch- schn. Aufent- halts- dauer
	insge- samt	Veränd. gegen- über Vorj.- monat	insge- samt	Veränd. gegen- über Vorj.- monat		insge- samt	Veränd. gegen- über Vorj.- zeitr.	insge- samt	Veränd. gegen- über Vorj.- zeitr.	
Betriebe gesamt dar. Hotels (ohne Hotels garnis)	Anzahl	%	Anzahl	%	Tage	Anzahl	%	Anzahl	%	Tage
Gräfenhainichen, Stadt	203	43,0	622	96,2	3,1	4 036	9,9	9 957	24,1	2,5
dar. Hotels	.	.	.	.	.	.	.	.	.	.
Halberstadt, Stadt	5 078	15,6	9 979	24,5	2,0	40 620	-5,2	77 651	-1,3	1,9
dar. Hotels	2 903	3,8	5 749	23,2	2,0	24 302	-6,5	43 637	2,0	1,8
Haldensleben, Stadt	1 062	-5,1	2 443	-16,1	2,3	12 553	-1,6	26 320	2,9	2,1
dar. Hotels	.	.	.	.	.	.	.	.	.	.
Harzgerode, Stadt	5 491	25,1	19 988	37,6	3,6	46 386	16,2	152 242	27,1	3,3
dar. Hotels	4 073	26,0	15 626	39,8	3,8	30 655	19,5	108 696	35,3	3,5
Havelberg, Hansestadt	1 637	40,6	3 109	27,1	1,9	18 265	4,8	36 582	14,5	2,0
dar. Hotels	.	.	.	.	.	.	.	.	.	.
Hettstedt, Stadt	393	15,9	590	-14,1	1,5	3 361	2,3	5 284	-9,3	1,6
dar. Hotels	.	.	.	.	.	.	.	.	.	.
Hohemölsen, Stadt	368	-42,2	779	-21,6	2,1	8 609	36,4	18 837	36,5	2,2
dar. Hotels	.	.	.	.	.	.	.	.	.	.
Ilseburg (Harz), Stadt	6 286	-18,1	15 375	-13,9	2,4	55 669	-7,3	124 081	-7,5	2,2
dar. Hotels	4 920	-10,6	10 320	-12,7	2,1	42 994	-8,0	85 640	-8,5	2,0
Jessen (Elster), Stadt	489	9,4	1 537	18,3	3,1	5 678	10,8	15 305	6,8	2,7
dar. Hotels	.	.	.	.	.	.	.	.	.	.
Kalbe (Milde), Stadt	896	-38,6	7 746	-25,4	8,6	10 478	-14,8	76 465	-9,0	7,3
dar. Hotels	.	.	.	.	.	.	.	.	.	.
Kamern	166	59,6	576	58,7	3,5	2 132	29,4	6 694	13,4	3,1
dar. Hotels	-	-	-	-	-	-	-	-	-	-
Kelbra (Kyffhäuser), Stadt	2 439	0,7	4 961	- 4,9	2,0	27 769	- 0,7	59 712	0,0	2,2
dar. Hotels	970	14,0	1 585	- 8,5	1,6	8 118	- 2,1	13 938	- 1,2	1,7
Kemberg, Stadt	1 381	-19,5	3 844	- 22,6	2,8	26 512	- 6,7	66 827	- 13,8	2,5
dar. Hotels	.	.	.	.	.	.	.	.	.	.
Klötze, Stadt	496	31,9	1 171	39,7	2,4	3 866	13,0	9 666	18,0	2,5
dar. Hotels	.	.	.	.	.	.	.	.	.	.
Köthen (Anhalt), Stadt	1 222	6,4	2 057	2,9	1,7	10 787	16,3	18 516	16,7	1,7
dar. Hotels	.	.	.	.	.	.	.	.	.	.
Merseburg, Stadt	4 858	7,1	11 368	8,9	2,3	47 299	4,7	97 496	-9,3	2,1
dar. Hotels	.	.	.	.	.	.	.	.	.	.
Naumburg (Saale), Stadt	11 490	3,7	44 902	3,9	3,9	113 031	2,9	412 865	3,7	3,7
dar. Hotels	4 352	0,4	9 381	0,5	2,2	36 689	2,9	69 449	5,6	1,9
Nebra (Unstrut), Stadt	1 803	39,7	4 028	16,1	2,2	13 108	18,1	28 036	5,8	2,1
dar. Hotels	.	.	.	.	.	.	.	.	.	.
Oberharz am Brocken, Stadt	10 284	7,9	30 320	6,4	2,9	77 827	7,1	225 956	12,3	2,9
dar. Hotels	3 090	3,1	8 048	4,0	2,6	24 595	5,9	65 917	15,4	2,7
Oranienbaum-Wörlitz, Stadt	3 120	-19,0	5 749	-22,8	1,8	33 106	-11,8	59 168	-19,1	1,8
dar. Hotels	2 617	-12,3	4 801	-14,5	1,8	27 478	-8,5	47 625	-14,2	1,7
Oschersleben (Bode), Stadt	2 003	29,8	3 266	18,8	1,6	16 856	-3,2	30 308	-5,8	1,8
dar. Hotels	.	.	.	.	.	.	.	.	.	.

Noch 10. Ankünfte, Übernachtungen und Aufenthaltsdauer der Gäste in Beherbergungsbetrieben (einschl. Camping),  
darunter Hotels (ohne Hotels garnis) für ausgewählte Gemeinden und touristische Zielorte

Gemeinde	Oktober 2018					Januar bis Oktober 2018				
	Ankünfte		Übernachtungen		durch- schn. Aufent- halts- dauer	Ankünfte		Übernachtungen		durch- schn. Aufent- halts- dauer
	insge- samt	Veränd. gegen- über Vorj.- monat	insge- samt	Veränd. gegen- über Vorj.- monat		insge- samt	Veränd. gegen- über Vorj.- zeitr.	insge- samt	Veränd. gegen- über Vorj.- zeitr.	
	Anzahl	%	Anzahl	%	Tage	Anzahl	%	Anzahl	%	Tage
Betriebe gesamt dar. Hotels (ohne Hotels garnis)										
Osterburg (Altm.), Hansestadt	1 482	-3,9	4 404	-9,7	3,0	15 536	1,4	39 623	0,7	2,6
dar. Hotels	.	.	.	.	.	.	.	.	.	.
Osterwieck, Stadt	350	2,3	664	24,3	1,9	3 064	10,0	5 705	15,5	1,9
dar. Hotels	.	.	.	.	.	.	.	.	.	.
Quedlinburg, Welterbestadt	17 614	3,7	49 501	3,2	2,8	143 422	1,8	405 946	2,8	2,8
dar. Hotels	10 112	4,7	21 481	3,0	2,1	86 097	2,7	177 631	1,4	2,1
Querfurt, Stadt	504	2,4	775	-4,8	1,5	5 073	-6,6	7 955	-6,3	1,6
dar. Hotels	.	.	.	.	.	.	.	.	.	.
Salzwedel, Hansestadt	1 576	22,3	2 683	32,6	1,7	13 156	0,4	21 384	2,4	1,6
dar. Hotels	.	.	.	.	.	.	.	.	.	.
Sangerhausen, Stadt	1 736	-4,3	3 285	2,2	1,9	17 601	-2,5	31 975	-2,5	1,8
dar. Hotels	.	.	.	.	.	.	.	.	.	.
Schollene	152	27,7	361	22,0	2,4	1 201	15,7	3 212	17,5	2,7
dar. Hotels	.	.	.	.	.	.	.	.	.	.
Schönebeck (Elbe), Stadt	2 628	3,0	13 438	-0,2	5,1	34 873	10,0	156 091	7,0	4,5
dar. Hotels	952	-5,7	1 585	-19,1	1,7	10 909	-6,1	19 374	-8,2	1,8
Seegebiet Mansfelder Land	798	-8,5	2 159	-1,2	2,7	11 497	1,9	26 843	4,2	2,3
dar. Hotels	449	-21,8	928	-24,6	2,1	5 016	-17,1	9 399	-18,3	1,9
Staßfurt, Stadt	648	1,6	1 567	0,6	2,4	5 918	-7,2	12 479	-10,7	2,1
dar. Hotels	.	.	.	.	.	.	.	.	.	.
Stendal, Hansestadt	2 178	17,3	3 541	10,4	1,6	19 546	0,7	33 376	0,3	1,7
dar. Hotels	1 509	18,1	2 331	11,2	1,5	13 593	0,6	22 524	1,4	1,7
Südharz	4 706	-2,7	13 211	10,1	2,8	38 351	-4,6	100 710	2,4	2,6
dar. Hotels	4 296	-5,5	11 288	5,2	2,6	33 271	-5,1	81 222	1,7	2,4
Tangermünde, Stadt	5 505	20,3	9 090	17,5	1,7	52 977	12,0	84 305	9,4	1,6
dar. Hotels	2 957	23,6	5 116	20,9	1,7	30 606	9,6	51 575	7,6	1,7
Thale, Stadt	13 655	-0,2	42 686	7,6	3,1	106 391	3,5	315 589	0,3	3,0
dar. Hotels	6 365	0,0	19 927	14,3	3,1	49 660	6,3	149 149	0,8	3,0
Wanzleben-Börde, Stadt	563	24,6	946	37,9	1,7	4 545	10,9	7 751	9,3	1,7
dar. Hotels	.	.	.	.	.	.	.	.	.	.
Weißenfels, Stadt	2 198	-8,5	3 831	-3,6	1,7	23 072	-3,2	37 525	0,4	1,6
dar. Hotels	1 476	-4,2	2 421	-1,6	1,6	15 081	-1,5	22 898	-1,3	1,5
Wernigerode, Stadt	38 778	7,5	111 583	10,9	2,9	298 509	6,0	831 140	7,4	2,8
dar. Hotels	22 512	10,5	59 185	17,4	2,6	171 451	7,3	433 446	12,6	2,5
Wittenberg, Lutherstadt	9 577	-27,7	17 777	-33,6	1,9	97 037	-22,1	170 186	-28,8	1,8
dar. Hotels	7 317	-28,7	12 638	-35,1	1,7	71 819	-22,3	121 967	-27,0	1,7
Wolmirstedt, Stadt	921	37,1	1 742	33,1	1,9	10 108	21,4	19 634	20,7	1,9
dar. Hotels	.	.	.	.	.	.	.	.	.	.
Zahna-Elster, Stadt	199	-3,9	458	-27,9	2,3	2 375	-16,0	5 320	-20,8	2,2
dar. Hotels	.	.	.	.	.	.	.	.	.	.
Zeitz, Stadt	984	10,3	1 675	-6,0	1,7	8 634	2,2	17 647	11,1	2,0
dar. Hotels	.	.	.	.	.	.	.	.	.	.
Zerbst/Anhalt, Stadt	715	-16,6	1 270	-23,3	1,8	11 508	2,9	24 721	5,0	2,1
dar. Hotels	270	-17,7	464	-26,7	1,7	2 733	-15,1	5 000	-23,7	1,8

11. Beherbergungsbetriebe (einschl. Camping), Schlafgelegenheiten und Auslastung der Kapazitäten  
nach Gemeindegruppen

Land  Gemeindegruppe	Oktober 2018							Januar bis Okt. 2018
	Betriebe			in den Betrieben angebotene Schlafgelegenheiten <sup>1</sup>				durch- schnitt- liche Aus- lastung
	ins- gesamt	darunter geöffnete		ins- gesamt	Veränd. gegen- über Vor- jahres- monat	durch- schnitt- liche Aus- lastung	nachrichtl.	
		zu- sammen	Veränd. gegen- über Vor- jahres- monat				maxim. Angebot Schlafge- leg.heiten d. letzten 13 Monate	
	Anzahl		%	Anzahl	%		Anzahl	
Sachsen-Anhalt ges.	1 170	1 122	2,5	72 008	-0,1	36,1	78 619	33,2
Heilbäder	45	45	2,3	4 202	-0,5	57,7	4 255	56,6
Luftkurorte	106	104	3,0	7 587	4,9	47,9	7 917	42,6
Erholungsorte	324	315	1,6	19 615	0,9	42,8	20 425	35,8
Sonstige Gemeinden	695	658	2,8	40 604	-1,5	28,3	46 022	27,9

12. Ankünfte, Übernachtungen und Aufenthaltsdauer der Gäste in Beherbergungsbetrieben (einschl. Camping)  
nach Gemeindegruppen

Land  Gemeindegruppe	Oktober 2018					Januar bis Oktober 2018				
	Ankünfte		Übernachtungen		durch- schn. Aufent- halts- dauer	Ankünfte		Übernachtungen		durch- schn. Aufent- halts- dauer
	insge- samt	Veränd. gegen- über Vorj.- monat	insge- samt	Veränd. gegen- über Vorj.- monat		insge- samt	Veränd. gegen- über Vorj.- zeitr.	insge- samt	Veränd. gegen- über Vorj.- zeitr.	
	Anzahl	%	Anzahl	%	Tage	Anzahl	%	Anzahl	%	Tage
<b>Sachsen-Anhalt ges.</b>	317 308	3,6	793 816	3,1	2,5	2 956 687	0,9	7 129 544	0,7	2,4
Heilbäder	9 220	9,4	74 900	3,4	8,1	84 822	1,2	693 033	1,8	8,2
Luftkurorte	32 503	0,2	112 309	5,8	3,5	280 949	2,3	937 404	2,9	3,3
Erholungsorte	93 895	4,4	259 185	4,8	2,8	775 360	3,1	2 070 919	4,4	2,7
Sonstige Gemeinden	181 690	3,5	347 422	0,9	1,9	1 815 556	-0,3	3 428 188	-2,1	1,9

<sup>1</sup> Doppelbetten zählen als 2 Schlafgelegenheiten. Für Camping wird 1 Stellplatz in 4 Schlafgelegenheiten umgerechnet.

13. Campingplätze mit Urlaubscamping und deren Stellplatzkapazitäten im Monat Oktober 2018  
nach Reisegebieten, kreisfreien Städten und Landkreisen

Land  Reisegebiet  Kreisfreie Stadt/Landkreis	Campingplätze			Von den geöffneten Campingplätzen angebotene Stellplätze		
	ins- gesamt	darunter geöffnet <sup>1</sup>		ins- gesamt	Verände- rung ge- genüber dem Vor- jahres- monat	nachrichtlich
		zusammen	Verände- rung ge- genüber dem Vor- jahres- monat			maximales Angebot an Stellplätzen der letzten 13 Monate
						Anzahl
Sachsen-Anhalt insgesamt	77	58	-3,3	3 970	- 6,0	4 946
Reisegebiete						
Harz und Harzvorland	12	12	0,0	1 128	1,1	1 128
Halle, Saale, Unstrut	16	11	0,0	500	1,0	655
Anhalt-Wittenberg	14	10	-9,1	883	-3,8	1 038
Magdeburg, Elbe-Börde-Heide	20	13	-13,3	920	-20,9	1 401
Altmark	15	12	9,1	539	1,1	724
Kreisfreie Städte/Landkreise						
Dessau-Roßlau, Stadt	1	-	-100,0	.	.	.
Halle (Saale), Stadt	1	-	-	.	.	.
Magdeburg, Landeshauptstadt	3	2	-33,3	.	.	.
Altmarkkreis Salzwedel	7	5	25,0	259	6,6	389
Anhalt-Bitterfeld	5	4	0,0	.	.	.
Börde	5	4	0,0	.	.	.
Burgenlandkreis	8	7	0,0	360	0,0	410
Harz	10	10	0,0	.	.	.
Jerichower Land	5	3	-25,0	190	-16,7	278
Mansfeld-Südharz	2	2	0,0	.	.	.
Saalekreis	7	4	0,0	.	.	.
Salzlandkreis	7	4	0,0	201	0,0	371
Stendal	8	7	0,0	280	-3,4	335
Wittenberg	8	6	0,0	539	0,0	619

<sup>1</sup> Im Berichtsmonat ganz oder teilweise geöffnet.



Sommerhalbjahr 2018

(Mai bis Oktober)

14. Ankünfte, Übernachtungen und Aufenthaltsdauer der Gäste in Beherbergungsbetrieben (einschl. Camping)  
nach Kreisen und zusammengefassten Gästegruppen

Land <u>Kreisfreie Stadt/Landkreis</u>  Ständiger Wohnsitz der Gäste Deutschland/Ausland	Sommerhalbjahr 2018				
	Ankünfte		Übernachtungen		durchschn. Aufenthalts- dauer
	insgesamt	Veränd. gegen- über Vorj.- zeitraum	insgesamt	Veränd. gegen- über Vorj.- zeitraum	
	Anzahl	%	Anzahl	%	
<b>Sachsen-Anhalt insgesamt</b>	2 097 677	0,3	5 021 227	-0,2	2,4
Deutschland	1 918 919	0,8	4 664 224	1,0	2,4
Ausland	178 758	-5,1	357 003	-13,4	2,0
Dessau-Roßlau, Stadt	74 597	-11,5	125 885	-11,7	1,7
Deutschland	60 371	-11,0	104 285	-9,6	1,7
Ausland	14 226	-13,6	21 600	-20,4	1,5
Halle (Saale), Stadt	138 278	4,6	237 007	-0,4	1,7
Deutschland	122 620	7,5	208 819	5,5	1,7
Ausland	15 658	-13,4	28 188	-29,6	1,8
Magdeburg, Landeshauptstadt	221 443	2,2	374 726	2,4	1,7
Deutschland	192 410	1,2	321 339	1,2	1,7
Ausland	29 033	8,8	53 387	9,8	1,8
Altmarkkreis Salzwedel	66 650	3,4	229 409	0,7	3,4
Deutschland	64 396	3,6	222 879	1,1	3,5
Ausland	2 254	-2,3	6 530	-9,9	2,9
Anhalt-Bitterfeld	74 638	7,8	148 565	4,0	2,0
Deutschland	66 893	7,2	134 892	4,7	2,0
Ausland	7 745	12,6	13 673	-3,1	1,8
Börde	102 493	3,8	262 837	0,5	2,6
Deutschland	88 193	3,5	238 055	1,5	2,7
Ausland	14 300	5,9	24 782	-8,2	1,7
Burgenlandkreis	179 515	4,1	471 925	2,5	2,6
Deutschland	171 565	4,2	458 139	3,3	2,7
Ausland	7 950	1,3	13 786	-19,8	1,7
Harz	594 870	3,6	1 690 712	4,8	2,8
Deutschland	565 569	3,7	1 609 003	5,0	2,8
Ausland	29 301	1,4	81 709	0,0	2,8
Jerichower Land	52 771	6,3	101 373	10,1	1,9
Deutschland	48 176	9,7	94 900	12,7	2,0
Ausland	4 595	-19,6	6 473	-17,1	1,4
Mansfeld-Südharz	106 599	-3,1	236 688	-1,8	2,2
Deutschland	100 553	-3,4	223 425	-2,4	2,2
Ausland	6 046	2,0	13 263	10,4	2,2
Saalekreis	135 193	-2,9	256 512	-10,7	1,9
Deutschland	118 192	-2,5	226 014	-8,0	1,9
Ausland	17 001	-5,3	30 498	-26,9	1,8
Salzlandkreis	86 067	4,2	250 001	1,9	2,9
Deutschland	79 189	4,3	234 077	2,9	3,0
Ausland	6 878	3,1	15 924	-10,2	2,3
Stendal	96 129	-0,4	179 943	0,9	1,9
Deutschland	92 165	-0,3	172 355	1,3	1,9
Ausland	3 964	-2,4	7 588	-8,5	1,9
Wittenberg	168 434	-16,3	455 644	-14,6	2,7
Deutschland	148 627	-14,5	416 042	-11,9	2,8
Ausland	19 807	-27,4	39 602	-35,5	2,0



15. Ankünfte, Übernachtungen und Aufenthaltsdauer der Gäste in Beherbergungsbetrieben (einschl. Camping)  
nach Reisegebieten und zusammengefassten Gästegruppen

Land Reisegebiet  Ständiger Wohnsitz der Gäste Deutschland/Ausland	Sommerhalbjahr 2018				
	Ankünfte		Übernachtungen		durchschn. Aufenthalts- dauer
	insgesamt	Veränd. gegen- über Vorj.- zeitraum	insgesamt	Veränd. gegen- über Vorj.- zeitraum	
	Anzahl	%	Anzahl	%	Tage
<b>Sachsen-Anhalt</b>					
zusammen	2 097 677	0,3	5 021 227	-0,2	2,4
Deutschland	1 918 919	0,8	4 664 224	1,0	2,4
Ausland	178 758	-5,1	357 003	-13,4	2,0
<b>Harz und Harzvorland</b>					
zusammen	701 469	2,5	1 927 400	3,9	2,7
Deutschland	666 122	2,6	1 832 428	4,0	2,8
Ausland	35 347	1,5	94 972	1,3	2,7
<b>Halle, Saale, Unstrut</b>					
zusammen	452 986	2,1	965 444	-2,1	2,1
Deutschland	412 377	3,1	892 972	0,7	2,2
Ausland	40 609	-7,5	72 472	-26,7	1,8
<b>Anhalt-Wittenberg</b>					
zusammen	317 669	-10,4	730 094	-10,9	2,3
Deutschland	275 891	-9,3	655 219	-8,6	2,4
Ausland	41 778	-17,5	74 875	-27,1	1,8
<b>Magdeburg Elbe-Börde-Heide</b>					
zusammen	462 774	3,4	988 937	2,5	2,1
Deutschland	407 968	3,3	888 371	2,9	2,2
Ausland	54 806	4,3	100 566	-0,6	1,8
<b>Altmark</b>					
zusammen	162 779	1,1	409 352	0,8	2,5
Deutschland	156 561	1,3	395 234	1,2	2,5
Ausland	6 218	-2,3	14 118	-9,2	2,3

16. Ankünfte, Übernachtungen und Aufenthaltsdauer der Gäste in Beherbergungsbetrieben (einschl. Camping)  
nach Betriebsarten und zusammengefassten Gästegruppen

Land Betriebsart  Ständiger Wohnsitz der Gäste Deutschland/Ausland	Sommerhalbjahr 2018				
	Ankünfte		Übernachtungen		durchschn. Aufenthalts- dauer
	insgesamt	Veränd. gegen- über Vorj.- zeitraum	insgesamt	Veränd. gegen- über Vorj.- zeitraum	
	Anzahl	%	Anzahl	%	
<b>Sachsen-Anhalt</b>					
<u>Betriebe insgesamt</u>	2 097 677	0,3	5 021 227	-0,2	2,4
zusammen	1 918 919	0,8	4 664 224	1,0	2,4
Deutschland	178 758	-5,1	357 003	-13,4	2,0
Ausland					
<u>Hotels, Gasthöfe, Pensionen</u>					
zusammen	1 559 184	-0,6	3 019 198	-1,5	1,9
Deutschland	1 407 130	-0,2	2 741 821	-0,4	1,9
Ausland	152 054	-3,8	277 377	-10,8	1,8
Hotels (ohne Hotels garnis)					
zusammen	1 200 751	-1,2	2 306 352	-1,6	1,9
Deutschland	1 074 257	-0,6	2 084 234	-0,5	1,9
Ausland	126 494	-5,5	222 118	-11,1	1,8
Hotels garnis					
zusammen	181 639	1,3	337 424	0,8	1,9
Deutschland	164 414	0,7	304 979	0,3	1,9
Ausland	17 225	7,6	32 445	5,8	1,9
Gasthöfe					
zusammen	53 492	6,2	101 070	-1,5	1,9
Deutschland	51 335	6,4	96 494	-1,6	1,9
Ausland	2 157	2,1	4 576	1,8	2,1
Pensionen					
zusammen	123 302	-0,3	274 352	-2,5	2,2
Deutschland	117 124	-0,4	256 114	0,2	2,2
Ausland	6 178	2,1	18 238	-29,3	3,0

Noch 16. Ankünfte, Übernachtungen und Aufenthaltsdauer der Gäste in Beherbergungsbetrieben (einschl. Camping)  
nach Betriebsarten und zusammengefassten Gästegruppen

Land Betriebsart  Ständiger Wohnsitz der Gäste Deutschland/Ausland	Sommerhalbjahr 2018				
	Ankünfte		Übernachtungen		durchschn. Aufenthalts- dauer
	insgesamt	Veränd. gegen- über Vorj.- zeitraum	insgesamt	Veränd. gegen- über Vorj.- zeitraum	
	Anzahl	%	Anzahl	%	
<b>Sachsen-Anhalt</b>					
<u>Ferienunterkünfte u. ähnliche Beherbergungsstätten</u>					
zusammen	328 644	-0,3	1 003 338	-0,3	3,1
Deutschland	318 273	0,8	958 710	1,9	3,0
Ausland	10 371	-24,7	44 628	-32,5	4,3
Erholungs- und Ferienheime					
zusammen	50 139	-1,9	128 018	-2,8	2,6
Deutschland	49 213	-2,2	125 563	-3,0	2,6
Ausland	926	14,5	2 455	6,7	2,7
Ferienzentren					
zusammen	74 640	-4,0	269 990	-2,5	3,6
Deutschland	72 762	-4,0	261 483	-1,4	3,6
Ausland	1 878	-4,8	8 507	-26,6	4,5
Ferienhäuser, -wohnungen					
zusammen	73 649	9,0	257 557	8,4	3,5
Deutschland	70 218	9,9	238 517	9,4	3,4
Ausland	3 431	-6,2	19 040	-2,8	5,5
Jugendherbergen, Hütten					
zusammen	130 216	-2,3	347 773	-3,6	2,7
Deutschland	126 080	0,1	333 147	1,5	2,6
Ausland	4 136	-43,6	14 626	-55,1	3,5
Campingplätze					
zusammen	167 292	10,5	409 183	12,0	2,4
Deutschland	151 236	11,8	374 794	13,2	2,5
Ausland	16 056	-0,6	34 389	0,2	2,1
<u>Sonstige tourismusrelevante Unterkünfte</u>					
zusammen	42 557	1,3	589 508	-0,9	13,9
Deutschland	42 280	1,6	588 899	-0,8	13,9
Ausland	277	-24,7	609	-26,9	2,2
Vorsorge- u. Reha-Kliniken					
zusammen	26 536	0,7	554 814	-1,1	20,9
Deutschland	26 536	0,7	554 814	-1,1	20,9
Ausland	-	-	-	-	-
Schulungsheime					
zusammen	16 021	2,3	34 694	3,5	2,2
Deutschland	15 744	3,0	34 085	4,3	2,2
Ausland	277	-24,7	609	-26,9	2,2

17. Ankünfte, Übernachtungen und Aufenthaltsdauer der Gäste in Beherbergungsbetrieben (einschl. Camping)  
nach Herkunftsländern

Land  Herkunftsland	Sommerhalbjahr 2018				
	Ankünfte		Übernachtungen		durchschn. Aufenthalts- dauer
	insgesamt	Veränd. gegen- über Vorj.- zeitraum	insgesamt	Veränd. gegen- über Vorj.- zeitraum	
	Anzahl	%	Anzahl	%	
<b>Sachsen-Anhalt</b>					
<b>insgesamt</b>	2 097 677	0,3	5 021 227	-0,2	2,4
Deutschland	1 918 919	0,8	4 664 224	1,0	2,4
Ausland	178 758	-5,1	357 003	-13,4	2,0
Europa	150 139	-0,5	298 861	-10,7	2,0
Belgien	4 558	7,8	8 241	9,2	1,8
Bulgarien	479	-21,2	1 164	-19,7	2,4
Dänemark	19 679	-6,7	36 870	-8,8	1,9
Estland	328	-35,9	538	-35,8	1,6
Finnland	1 776	-1,8	2 624	-10,8	1,5
Frankreich	4 484	-0,5	8 305	0,7	1,9
Griechenland	363	29,6	724	25,0	2,0
Irland	506	7,0	1 764	-4,1	3,5
Island	127	-41,2	203	-69,1	1,6
Italien	4 595	-6,8	8 769	-3,1	1,9
Kroatien	311	0,3	1 249	17,3	4,0
Lettland	510	18,1	1 139	31,2	2,2
Litauen	2 791	-10,5	3 743	-6,0	1,3
Luxemburg	517	-11,8	1 055	-4,4	2,0
Malta	26	8,3	58	45,0	2,2
Niederlande	29 443	-4,2	63 953	-11,9	2,2
Norwegen	3 411	7,3	4 777	2,2	1,4
Österreich	10 232	-2,3	18 813	-15,4	1,8
Polen	12 124	9,2	30 790	-20,2	2,5
Portugal	488	-19,3	1 630	-42,8	3,3
Rumänien	1 292	-6,3	4 136	-26,5	3,2
Russische Föderation	3 194	9,7	7 153	0,3	2,2
Schweden	11 100	4,2	15 414	4,5	1,4
Schweiz	11 140	-14,9	19 660	-21,1	1,8
Slowakische Republik	1 105	-2,8	3 283	-30,3	3,0
Slowenien	451	20,6	1 027	-4,6	2,3
Spanien	4 845	14,2	7 905	-9,1	1,6
Tschechische Republik	4 760	20,4	9 417	3,3	2,0
Türkei	560	9,2	2 621	49,4	4,7
Ukraine	1 465	67,4	2 852	45,1	1,9
Ungarn	2 265	-19,9	7 491	-7,5	3,3
Vereinigtes Königreich	7 730	1,4	14 708	-5,2	1,9
Zypern	42	-20,8	76	-47,2	1,8
Sonstige europäische Länder	3 442	65,2	6 709	-28,8	1,9

Noch 17. Ankünfte, Übernachtungen und Aufenthaltsdauer der Gäste in Beherbergungsbetrieben (einschl. Camping)  
nach Herkunftsländern

Land  Herkunftsland	Sommerhalbjahr 2018				
	Ankünfte		Übernachtungen		durchschn. Aufenthalts- dauer
	insgesamt	Veränd. gegen- über Vorj.- zeitraum	insgesamt	Veränd. gegen- über Vorj.- zeitraum	
	Anzahl	%	Anzahl	%	
<b>Sachsen-Anhalt</b>					
Afrika	754	-28,1	1 726	-30,3	2,3
Republik Südafrika	235	-47,7	520	-57,1	2,2
Sonstige afrikanische Länder	519	-13,4	1 206	-4,7	2,3
Asien	9 456	-20,5	20 377	-24,7	2,2
Arabische Golfstaaten	407	-27,5	861	-16,7	2,1
China (einschl. Hongkong)	2 849	-11,7	8 942	-7,8	3,1
Indien	256	15,3	974	83,1	3,8
Israel	720	-20,4	1 647	-15,5	2,3
Japan	949	-23,5	1 585	-61,6	1,7
Korea, Republik	2 704	-23,8	3 443	-33,9	1,3
Taiwan	281	-34,3	474	-24,5	1,7
Sonstige asiatische Länder	1 290	-26,6	2 451	-36,8	1,9
Amerika	11 641	-33,3	23 896	-32,7	2,1
Kanada	766	-3,8	1 458	-8,1	1,9
Vereinigte Staaten	7 499	-41,3	16 238	-40,6	2,2
Sonstige nordamerik. Länder	25	66,7	101	159,0	4,0
Mittelamerika/Karibik	2 526	42,7	4 297	48,7	1,7
Brasilien	454	-18,8	1 048	-11,6	2,3
Sonstige südamerik. Länder	371	-75,6	754	-69,3	2,0
Australien, Ozeanien	1 235	7,0	2 214	-4,4	1,8
Australien	972	-2,5	1 767	-12,5	1,8
Neuseeland, Ozeanien	263	67,5	447	50,5	1,7
Ohne Angaben	5 533	-4,5	9 929	-2,4	1,8

18. Ankünfte, Übernachtungen und Aufenthaltsdauer der Gäste in Beherbergungsbetrieben (einschl. Camping)  
für ausgewählte Gemeinden und touristische Zielorte

Gemeinde	Sommerhalbjahr 2018				
	Ankünfte		Übernachtungen		durchschn. Aufenthalts- dauer
	insgesamt	Veränd. gegen- über Vorj.- zeitraum	insgesamt	Veränd. gegen- über Vorj.- zeitraum	
	Anzahl	%	Anzahl	%	
Annaburg, Stadt	.	.	.	.	.
Arendsee (Altmark), Stadt	34 988	4,4	136 362	4,4	3,9
Arnstein, Stadt	9 088	11,1	20 123	6,3	2,2
Aschersleben, Stadt	12 371	10,6	21 850	16,5	1,8
Bad Bibra, Stadt	2 542	18,7	7 190	33,3	2,8
Bad Dürrenberg, Stadt	6 582	-14,0	11 218	-40,1	1,7
Bad Lauchstädt, Goethestadt	3 051	-15,5	5 356	-30,5	1,8
Bad Schmiedeberg	19 988	-7,0	160 158	-0,3	8,0
Ballenstedt, Stadt	8 390	0,6	21 244	0,5	2,5
Barby, Stadt	6 283	6,5	41 630	1,4	6,6
Bernburg (Saale), Stadt	17 753	1,6	31 612	4,8	1,8
Bitterfeld-Wolfen, Stadt	11 804	10,5	28 246	12,8	2,4
Blankenburg (Harz), Stadt	32 308	3,1	122 903	-2,2	3,8
Burg, Stadt	10 621	20,1	22 337	23,2	2,1
Coswig, (Anhalt), Stadt	15 188	-31,2	34 583	-13,1	2,3
Eisleben, Lutherstadt	12 356	-20,0	23 164	-23,4	1,9
Falkenstein/Harz, Stadt	13 152	0,6	32 121	-2,0	2,4
Flechtingen	2 954	-5,4	69 773	-2,5	23,6
Freyburg (Unstrut), Stadt	21 704	-2,6	38 560	-8,4	1,8
Gardelegen, Hansestadt	8 003	14,6	16 374	8,6	2,0
Genthin, Stadt	11 450	0,7	18 988	4,4	1,7

Noch 18. Ankünfte, Übernachtungen und Aufenthaltsdauer der Gäste in Beherbergungsbetrieben (einschl. Camping)  
für ausgewählte Gemeinden und touristische Zielorte

Gemeinde	Sommerhalbjahr 2018				
	Ankünfte		Übernachtungen		durchschn. Aufenthalts- dauer
	insgesamt	Veränd. gegen- über Vorj.- zeitraum	insgesamt	Veränd. gegen- über Vorj.- zeitraum	
	Anzahl	%	Anzahl	%	
Gräfenhainichen, Stadt	3 480	11,5	8 662	25,6	2,5
Halberstadt, Stadt	28 424	-2,6	55 864	1,0	2,0
Haldensleben, Stadt	9 041	-0,4	19 020	1,2	2,1
Harzgerode, Stadt	34 233	15,1	113 284	26,0	3,3
Havelberg, Hansestadt	15 563	2,7	31 283	12,9	2,0
Hettstedt, Stadt	2 151	-3,4	3 346	-17,0	1,6
Hohenmölsen, Stadt	7 388	38,7	16 001	35,8	2,2
Ilseburg (Harz), Stadt	36 147	-9,8	83 946	-9,8	2,3
Jessen (Elster), Stadt	4 059	5,7	9 769	-2,9	2,4
Kalbe (Milde), Stadt	7 210	-16,6	47 441	-14,3	6,6
Kamern	1 860	31,4	5 706	14,6	3,1
Kelbra (Kyffhäuser), Stadt	23 299	0,4	50 423	0,3	2,2
Kemberg, Stadt	23 115	-5,4	59 999	-12,3	2,6
Klötze, Stadt	2 758	18,1	6 603	19,9	2,4
Köthen (Anhalt), Stadt	7 546	17,2	12 761	13,1	1,7
Merseburg, Stadt	31 901	3,2	67 316	-9,8	2,1
Naumburg (Saale), Stadt	87 817	2,1	294 056	1,9	3,3
Nebra (Unstrut), Stadt	10 270	12,1	22 177	1,2	2,2
Oberharz am Brocken, Stadt	58 180	5,6	167 389	9,4	2,9
Oranienbaum-Wörlitz, Stadt	24 789	-13,7	44 161	-21,2	1,8
Oschersleben (Bode), Stadt	11 930	-4,8	21 408	-6,2	1,8

Noch 18. Ankünfte, Übernachtungen und Aufenthaltsdauer der Gäste in Beherbergungsbetrieben (einschl. Camping)  
für ausgewählte Gemeinden und touristische Zielorte

Gemeinde	Sommerhalbjahr 2018				
	Ankünfte		Übernachtungen		durchschn. Aufenthalts- dauer
	insgesamt	Veränd. gegen- über Vorj.- zeitraum	insgesamt	Veränd. gegen- über Vorj.- zeitraum	
	Anzahl	%	Anzahl	%	
Osterburg (Altm.), Hansestadt	10 339	-1,1	26 521	-2,5	2,6
Osterwieck, Stadt	2 178	4,4	4 105	16,0	1,9
Quedlinburg, Stadt	101 848	2,1	285 438	3,0	2,8
Querfurt, Stadt	3 703	-5,4	5 673	-8,8	1,5
Salzwedel, Hansestadt	9 192	8,0	14 712	6,6	1,6
Sangerhausen, Stadt	12 382	-1,8	22 740	-0,8	1,8
Schollene	913	0,6	2 662	9,7	2,9
Schönebeck (Elbe), Stadt	25 344	5,8	103 619	3,3	4,1
Seegebiet Mansfelder Land	9 714	3,9	22 996	8,8	2,4
Staßfurt, Stadt	3 759	-9,8	7 932	-11,2	2,1
Stendal, Hansestadt	13 804	2,2	23 545	0,0	1,7
Südharz	25 660	-1,8	67 713	1,6	2,6
Tangermünde, Stadt	40 771	13,2	63 560	9,6	1,6
Thale, Stadt	76 288	3,7	229 540	1,2	3,0
Wanzleben-Börde, Stadt	3 268	14,1	5 763	16,3	1,8
Weißenfels, Stadt	16 216	-4,8	26 134	-1,2	1,6
Wernigerode, Stadt	195 791	5,1	557 170	6,5	2,8
Wittenberg, Lutherstadt	73 843	-20,8	127 376	-29,6	1,7
Wolmirstedt, Stadt	6 447	12,1	13 601	21,3	2,1
Zahna-Elster, Stadt	1 816	-19,3	3 752	-22,8	2,1
Zeitz, Stadt	5 891	-1,4	11 954	5,7	2,0
Zerbst/Anhalt, Stadt	8 595	1,1	18 657	3,8	2,2



19. Ankünfte, Übernachtungen und Aufenthaltsdauer der Gäste in Beherbergungsbetrieben (einschl. Camping)  
nach Gemeindegruppen

Gemeindegruppe	Saommerhalbjahr 2018				
	Ankünfte		Übernachtungen		durchschn. Aufenthalts- dauer
	insgesamt	Veränd. gegen- über Vorj.- zeitraum	insgesamt	Veränd. gegen- über Vorj.- zeitraum	
	Anzahl	%	Anzahl	%	
<b>Sachsen-Anhalt gesamt</b>	2 097 677	0,3	5 021 227	-0,2	2,4
Mineral- und Moorbäder	62 329	2,1	450 109	1,0	7,2
Luftkurorte	194 615	1,9	651 752	2,1	3,3
Erholungsorte	556 320	2,4	1 482 961	3,5	2,7
Sonstige Gemeinden	1 284 413	-0,9	2 436 405	-3,1	1,9

## Monatserhebung im Tourismus

– Camping –

**CAM**

Rücksendung bitte bis  
zum 10. KT des Folgemonats

Statistisches Landesamt Sachsen-Anhalt  
Dezernat 35  
Merseburger Str. 2  
06110 Halle (Saale)

Statistisches Landesamt Sachsen-Anhalt Postfach 20 11 56 06012 Halle (Saale)

Ansprechpartner/-in für Rückfragen  
(freiwillige Angabe)

Name:

Telefon oder E-Mail:

Sie erreichen uns über

Telefon: (0345) 2318-0

Herr Luge -437

Frau Rauch -438

E-Mail:

tourismus@stala.mi.sachsen-anhalt.de

Vielen Dank für Ihre Mitarbeit.

Bitte beachten Sie bei der Beantwortung der Fragen die Erläuterungen zu **1** bis **14** in der separaten Unterlage.

Falls Anschrift oder Firmierung nicht mehr zutreffen, bitte auf Seite 2 korrigieren.

Identnummer  
(bei Rückfragen bitte angeben)

**KA 2**

Identnummer

### Hinweis auf die Erhebungseinheit:

Die im Erhebungsteil des Fragebogens erfragten Angaben beziehen sich auf den einzelnen Beherbergungsbetrieb oder, falls die Beherbergung eine Nebentätigkeit des Betriebes ist, auf den mit dieser Nebentätigkeit befassten fachlichen Betriebsteil.

A Berichtsmonat und Berichtsjahr ..... 01 2 0 1 8  
Monat Jahr

### B Angebot an Stellplätzen

**i** Flüchtlinge sind bei der Meldung nicht zu berücksichtigen.

1 Bitte nennen Sie die **Anzahl** der am letzten Öffnungstag des Berichtsmonats **tatsächlich angebotenen Stellplätze für Urlaubscamping** (ohne Dauercamping). ..... **1** 07       

### C Angaben zu einer vorübergehenden Schließung, Wiedereröffnung oder gewerberechtlichen Abmeldung des Betriebes **2**

**i** Bitte teilen Sie uns auch vorübergehende Schließungen mit, damit Sie für diesen Zeitraum keinen leeren Fragebogen senden müssen.

1 Der Betrieb wird vorübergehend geschlossen am ..... 08       , dieses Berichtsmonats  
Tag

2 Der Betrieb wird voraussichtlich wieder eröffnet am ..... 09 2 0  
Tag Monat Jahr

3 Der Betrieb wurde **gewerberechtlich** endgültig abgemeldet am ..... **3** 10       , dieses Berichtsmonats  
Tag



Senden Sie uns bitte in diesem Fall die Gewerbeabmeldung zu.

Bitte aktualisieren Sie Ihre Anschrift, falls erforderlich.

Name und Anschrift

Bitte zurücksenden an

Statistisches Landesamt Sachsen-Anhalt  
Dezernat 35  
Postfach 20 11 56  
06012 Halle (Saale)

#### Bemerkungen

Zur Vermeidung von Rückfragen unsererseits können Sie hier auf besondere Ereignisse und Umstände hinweisen, die Einfluss auf Ihre Angaben haben.

Identnummer

D Beherbergungsleistung im Berichtsmonat **4**

**i** Geben Sie in der folgenden Länderliste bitte jeweils die Ankünfte und Übernachtungen der privat oder geschäftlich anreisenden Gäste (ohne Tagesgäste und Flüchtlinge) an.

Wohnsitz der Gäste <b>5</b> (nicht Staatsangehörigkeit)	Anzahl der Ankünfte	Anzahl der Übernachtungen
Deutschland .....	13	
<b>Europa</b>		
Belgien .....	21	
Bulgarien .....	47	
Dänemark .....	22	
Estland .....	15	
Finnland .....	23	
Frankreich .....	24	
Griechenland .....	25	
Großbritannien/ Nordirland .....	26	
Irland, Republik .....	27	
Island .....	28	
Italien .....	29	
Kroatien .....	20	
Lettland .....	16	
Litauen .....	17	
Luxemburg .....	30	
Malta .....	18	
Niederlande .....	31	
Norwegen .....	32	
Österreich .....	33	
Polen .....	34	
Portugal .....	35	
Rumänien .....	48	
Russland .....	36	
Schweden .....	37	
Schweiz .....	<b>6</b> 38	
Slowakische Republik ...	19	
Slowenien .....	46	
Spanien .....	39	

Wohnsitz der Gäste <b>5</b> (nicht Staatsangehörigkeit)	Anzahl der Ankünfte	Anzahl der Übernachtungen
Tschech. Republik .....	40	
Türkei .....	41	
Ukraine .....	44	
Ungarn .....	42	
Zypern .....	45	
Sonstiges Europa .... <b>7</b>	43	
<b>Afrika</b>		
Rep. Südafrika .....	50	
Sonstiges Afrika .....	<b>8</b> 55	
<b>Amerika</b>		
Kanada .....	70	
USA .....	71	
Mittelamerika/Karibik <b>9</b>	72	
Brasilien .....	73	
Sonst. Südamerika .....	<b>10</b> 84	
Sonst. Nordamerika ..	<b>11</b> 76	
<b>Asien</b>		
Arabische Golfstaaten .....	<b>12</b> 60	
China, Volksrepublik/ Hongkong .....	61	
Indien .....	69	
Israel .....	62	
Japan .....	63	
Südkorea .....	64	
Taiwan .....	65	
Sonstiges Asien .....	<b>13</b> 66	
<b>Australien, Ozeanien</b>		
Australien .....	75	
Neuseeland, Ozeanien .....	<b>14</b> 79	
Ohne Angabe .....	90	
<b>Insgesamt</b> .....	99	

## Monatserhebung im Tourismus

– Camping –

Unterrichtung nach § 17 Bundesstatistikgesetz (BStatG)<sup>1</sup> und nach der Datenschutz-Grundverordnung (EU) 2016/679 (DS-GVO)<sup>2</sup>

### Zweck, Art und Umfang der Erhebung

Die Monatserhebung im Tourismus wird bei allen Betrieben oder Betriebsteilen durchgeführt, die nach Einrichtung oder Zweckbestimmung dazu dienen, mindestens zehn Gäste gleichzeitig vorübergehend zu beherbergen. Das Merkmal „Zahl der Gästezimmer“ wird zusätzlich einmal jährlich erhoben. Die Ergebnisse der Monatserhebung im Tourismus dienen als Grundlage für tourismuspolitische Entscheidungen, für infrastrukturelle Planungen sowie für Maßnahmen der Tourismuswerbung und der Marktforschung.

Nach der Definition der Welttourismus-Organisation umfasst der Tourismus „die Aktivitäten von Personen, die an Orte außerhalb ihrer gewohnten Umgebung reisen und sich dort zu Freizeit-, Geschäfts- oder bestimmten anderen Zwecken nicht länger als ein Jahr ohne Unterbrechung aufhalten“.

Mit den Ergebnissen der Monatserhebung im Tourismus werden auch die aus der europäischen Tourismusstatistik-Verordnung resultierenden Datenlieferungsverpflichtungen erfüllt.

### Rechtsgrundlagen, Auskunftspflicht

Rechtsgrundlagen sind die Verordnung (EU) Nr. 692/2011 über die europäische Tourismusstatistik sowie das Beherbergungsstatistikgesetz (BeherbStatG) in Verbindung mit dem BStatG.

Erhoben werden die Angaben zu § 4 BeherbStatG.

Die Auskunftspflicht ergibt sich aus § 6 Absatz 1 Satz 1 BeherbStatG in Verbindung mit § 15 BStatG. Nach § 6 Absatz 1 Satz 2 BeherbStatG sind die Inhaberin, der Inhaber, die Leiterin oder der Leiter des Beherbergungsbetriebes auskunftspflichtig.

Nach § 11a Absatz 2 BStatG sind alle Unternehmen und Betriebe verpflichtet, ihre Meldungen auf elektronischem Weg an die statistischen Ämter zu übermitteln. Hierzu sind die von den statistischen Ämtern zur Verfügung gestellten Online-Verfahren zu nutzen. Im begründeten Einzelfall kann eine zeitlich befristete Ausnahme von der Online-Meldung vereinbart werden. Dies ist auf formlosen Antrag möglich. Die Pflicht, die erforderlichen Auskünfte zu erteilen, bleibt jedoch weiterhin bestehen.

Nach § 6 Absatz 3 BeherbStatG besteht für Unternehmen deren Inhaberinnen/Inhaber Existenzgründerinnen/Existenzgründer sind, im Kalenderjahr der Betriebseröffnung keine Auskunftspflicht. In den beiden folgenden Kalenderjahren besteht dann keine Auskunftspflicht, wenn das Unternehmen im jeweils letzten abgeschlossenen Geschäftsjahr Umsätze in Höhe von weniger als 800 000 Euro erwirtschaftet hat. Gesellschaften können sich auf die Befreiung von der Auskunftspflicht berufen, wenn alle an der Gesellschaft Beteiligten Existenzgründerinnen/Existenzgründer sind. Existenzgründerinnen/Existenzgründer sind natürliche Personen, die eine gewerbliche oder freiberufliche Tätigkeit in Form einer Neugründung, einer Übernahme oder einer tätigen Beteiligung aus abhängiger Beschäftigung oder aus der Nichtbeschäftigung heraus aufnehmen, § 6 Absatz 4 BeherbStatG. Existenzgründerinnen/Existenzgründer, die von ihrem Recht, keine Auskunft zu erteilen, Gebrauch machen wollen, haben das Vorliegen der vorgenannten Voraussetzungen nachzuweisen. Es steht ihnen jedoch frei, die Auskünfte zu erteilen.

Erteilen Auskunftspflichtige keine, keine vollständige, keine richtige oder nicht rechtzeitig Auskunft, können sie zur Erteilung der Auskunft mit einem Zwangsgeld angehalten werden.

<sup>1</sup> Den Wortlaut der nationalen Rechtsvorschriften in der jeweils geltenden Fassung finden Sie unter <https://www.gesetze-im-internet.de/>.

<sup>2</sup> Die Rechtsakte der EU in der jeweils geltenden Fassung und in deutscher Sprache finden Sie auf der Internetseite des Amtes für Veröffentlichungen der Europäischen Union unter <https://eur-lex.europa.eu/>.

Darüber hinaus handelt gem. § 23 BStatG ordnungswidrig, wer

- vorsätzlich oder fahrlässig entgegen § 15 Absatz 1 Satz 2, Absatz 2 und 5 Satz 1 BStatG eine Auskunft nicht, nicht rechtzeitig, nicht vollständig oder nicht wahrheitsgemäß erteilt,
- entgegen § 15 Absatz 3 BStatG eine Antwort nicht in der vorgeschriebenen Form erteilt oder
- entgegen § 11a Absatz 2 Satz 1 BStatG ein dort genanntes Verfahren nicht nutzt.

Die Ordnungswidrigkeit kann mit einer Geldbuße bis zu fünftausend Euro geahndet werden.

Nach § 15 Absatz 7 BStatG hat eine Anfechtungsklage gegen die Aufforderung zur Auskunftserteilung keine aufschiebende Wirkung.

## **Geheimhaltung**

Die erhobenen Einzelangaben werden nach § 16 BStatG grundsätzlich geheim gehalten. Nur in ausdrücklich gesetzlich geregelten Ausnahmefällen oder wenn die Auskunftgebenden eingewilligt haben, dürfen Einzelangaben übermittelt werden.

Eine Übermittlung von Einzelangaben ist grundsätzlich zulässig an:

- öffentliche Stellen und Institutionen innerhalb des statistischen Verbunds, die mit der Durchführung einer Bundes- oder europäischen Statistik betraut sind (z.B. die Statistischen Ämter der Länder, die Bundesbank, das Statistische Amt der Europäischen Union [Eurostat]),
- Dienstleister, zu denen ein Auftragsverhältnis besteht (z. B. ITZBund, Rechenzentren der Länder).

Nach § 7 BeherbStatG dürfen an die obersten Bundes- und Landesbehörden für die Verwendung gegenüber den gesetzgebenden Körperschaften und für Zwecke der Planung, jedoch nicht für die Regelung von Einzelfällen, vom Statistischen Bundesamt und den statistischen Ämtern der Länder Tabellen mit statistischen Ergebnissen übermittelt werden, auch soweit Tabellenfelder nur einen einzigen Fall ausweisen.

Nach § 16 Absatz 6 BStatG ist es zulässig, den Hochschulen oder sonstigen Einrichtungen mit der Aufgabe unabhängiger wissenschaftlicher Forschung für die Durchführung wissenschaftlicher Vorhaben

1. Einzelangaben zu übermitteln, wenn die Einzelangaben so anonymisiert sind, dass sie nur mit einem unverhältnismäßig großen Aufwand an Zeit, Kosten und Arbeitskraft den Befragten oder Betroffenen zugeordnet werden können (faktisch anonymisierte Einzelangaben),
2. innerhalb speziell abgesicherter Bereiche des Statistischen Bundesamtes und der statistischen Ämter der Länder Zugang zu Einzelangaben ohne Name und Anschrift (formal anonymisierte Einzelangaben) zu gewähren, wenn wirksame Vorkehrungen zur Wahrung der Geheimhaltung getroffen werden.

Nach Artikel 7 Absatz 1 der Verordnung (EU) Nr. 557/2013 über den Zugang zu vertraulichen Daten für wissenschaftliche Zwecke darf Eurostat in seinen Räumen oder in den Räumen einer von Eurostat anerkannten Zugangseinrichtung für wissenschaftliche Zwecke Einzelangaben ohne Name und Anschrift zugänglich machen. Nach Artikel 7 Absatz 2 der Verordnung darf Eurostat darüber hinaus Einzelangaben für wissenschaftliche Zwecke weitergeben, wenn diese so verändert wurden, dass die Gefahr einer Identifizierung der statistischen Einheit auf ein angemessenes Maß verringert wurde. Der Zugang nach Absatz 2 kann gewährt werden, sofern in der den Zugang beantragenden Forschungseinrichtung geeignete Sicherheitsmaßnahmen getroffen wurden.

Die Pflicht zur Geheimhaltung besteht auch für Personen, die Einzelangaben erhalten.

### **Hilfsmerkmale, Identnummer, Löschung, Statistikregister**

Name und Anschrift des Beherbergungsbetriebes sowie Name und Telefonnummer oder E-Mail-Adresse der für Rückfragen zur Verfügung stehenden Person sind Hilfsmerkmale, die lediglich der technischen Durchführung der Erhebung dienen. Angaben zu den Erhebungsmerkmalen werden solange verarbeitet und gespeichert, wie dies zur Erfüllung der gesetzlichen Verpflichtungen erforderlich ist.

Name und Anschrift des Betriebes sowie die Identnummer werden im Unternehmensregister für statistische Zwecke (Statistikregister) gespeichert (§ 13 Absatz 1 BStatG in Verbindung mit § 1 Absatz 1 Statistikregistergesetz). Die verwendete Identnummer dient der Unterscheidung der in die Erhebung einbezogenen Betriebe sowie der rationellen Aufbereitung und besteht aus einer frei vergebenen laufenden Nummer. Die Identnummer darf in den Datensätzen mit den Angaben zu den Erhebungsmerkmalen bis zu 30 Jahre aufbewahrt werden. Danach wird sie gelöscht.

### **Rechte der Betroffenen, Kontaktdaten der Datenschutzbeauftragten, Recht auf Beschwerde**

Die Auskunftgebenden, deren personenbezogene Angaben verarbeitet werden, können

- eine Auskunft nach Artikel 15 DS-GVO,
- die Berichtigung nach Artikel 16 DS-GVO,
- die Löschung nach Artikel 17 DS-GVO sowie
- die Einschränkung der Verarbeitung nach Artikel 18 DS-GVO

der jeweils sie betreffenden personenbezogenen Angaben beantragen oder der Verarbeitung ihrer personenbezogenen Angaben nach Artikel 21 DS-GVO widersprechen.

Sollte von den oben genannten Rechten Gebrauch gemacht werden, prüft die zuständige öffentliche Stelle, ob die gesetzlichen Voraussetzungen hierfür erfüllt sind. Die antragstellende Person wird gegebenenfalls aufgefordert, ihre Identität nachzuweisen, bevor weitere Maßnahmen ergriffen werden.

Fragen und Beschwerden über die Einhaltung datenschutzrechtlicher Bestimmungen können jederzeit an die behördlichen Datenschutzbeauftragten der Statistischen Ämter des Bundes und der Länder oder an die jeweils zuständigen Datenschutzaufsichtsbehörden gerichtet werden. Deren Kontaktdaten finden Sie unter

<https://www.statistikportal.de/de/datenschutz>

## Monatserhebung im Tourismus

– Camping –

### Erläuterungen zum Fragebogen

#### 1 Zahl der tatsächlich angebotenen Stellplätze

Bitte geben Sie hier die Gesamtzahl der Stellplätze an, die am letzten Öffnungstag des Berichtsmonats für Urlaubscamping zur Verfügung standen. Als Stellplatz gilt die abgegrenzte Fläche, die für das Aufstellen eines mitgebrachten Wohnwagens, Zelt oder ähnlichem gegebenenfalls einschließlich des gästeeigenen Kraftfahrzeuges bestimmt ist. Dabei werden Stellplätze unterschiedlicher Größen oder Ausstattung in gleicher Weise berücksichtigt.

Urlaubscamping liegt vor, wenn die Campingplatzbenutzung für einzelne Tage oder Wochen vereinbart worden ist. Dabei wird im allgemeinen kein pauschales Entgelt, sondern eine nach Dauer der Belegung und Personenzahl gestaffelte Gebühr berechnet.

Nicht einzubeziehen sind diejenigen Stellplätze, die für das Dauercamping bestimmt sind. Bei variabler Aufteilung der Belegungsfläche auf Dauer- und Urlaubscamping sind die Verhältnisse am Stichtag, dem letzten Öffnungstag des Berichtsmonats, entscheidend.

#### 2 Angaben zu einer vorübergehenden Schließung, Wiedereröffnung oder gewerberechtlichen Abmeldung des Betriebes

Zur Klärung der Berichtspflicht und zur Vermeidung von Rückfragen bitten wir Sie, uns Angaben über eine vorübergehende Schließung Ihres Betriebes, z. B. wegen Betriebsferien oder saisonbedingter Betriebsruhe, zu machen. Bitte geben Sie hier auch das Datum der beabsichtigten Wiedereröffnung an. Dies hat den Zweck, dass Sie in der Zwischenzeit nicht monatlich Fehlanzeige melden müssen.

#### 3 Abmeldung

Falls der Betrieb gewerberechtlich ganz abgemeldet worden ist, bitten wir um die Übermittlung einer behördlichen Bestätigung, z. B. in Form der Gewerbeabmeldung an eine der angegebenen Kontaktmöglichkeiten.

#### 4 Beherbergungsleistung im Berichtsmonat: Anzahl der Ankünfte und Übernachtungen

Bitte tragen Sie in der Spalte „Ankünfte“ die Zahl der im Berichtsmonat angekommenen Gäste ein. Die aus dem Vormonat noch anwesenden Gäste werden hier nicht berücksichtigt. Tagesgäste werden nicht erfasst.

In der Spalte „Übernachtungen“ tragen Sie bitte alle Übernachtungen ein, sowohl die der im Berichtsmonat angekommenen als auch der aus dem Vormonat noch anwesenden Gäste.

**Beispiel:** Familie Mustermann aus Wiesbaden kommt mit 3 Personen am 25. Juli an und reist am 6. August wieder ab. Dann sind folgende Zahlen einzutragen:

- Berichtsmonat Juli:  
Zeile Deutschland  
3 Ankünfte und 21 Übernachtungen  
(3 Gäste mit je 7 Übernachtungen)
- Berichtsmonat August:  
Zeile Deutschland  
0 Ankünfte und 15 Übernachtungen  
(3 Gäste mit je 5 Übernachtungen)

Sofern im Berichtsmonat keine Ankünfte und Übernachtungen zu verzeichnen waren, ist die Abgabe einer Fehlanzeige erforderlich.

#### 5 Wohnsitz der Gäste

Entscheidend ist der ständige Wohnsitz oder ständige Aufenthaltsort der Gäste, unabhängig von deren Staatsangehörigkeit.

#### 6 Einschließlich Liechtenstein

7 Albanien, Andorra, Bosnien und Herzegowina, Guernsey, Isle of Man, Jersey, Kosovo, Mazedonien, Moldawien, Monaco, Montenegro, San Marino, Serbien, Spitzbergen, Vatikanstadt, Weißrussland

8 Ägypten, Algerien, Angola, Äquatorialguinea, Äthiopien, Benin, Botswana, Burkina Faso, Burundi, Demokratische Republik Kongo, Dschibuti, Elfenbeinküste, Eritrea, Gabun, Gambia, Ghana, Guinea, Guinea-Bissau, Kamerun, Kap Verde, Kenia, Komoren, Kongo, Lesotho, Liberia, Libyen, Madagaskar, Malawi, Mali, Marokko, Mauretanien, Mauritius, Mayotte, Mosambik, Namibia, Niger, Nigeria, Ruanda, Sambia, São Tomé und Príncipe, Senegal, Seychellen, Sierra Leone, Simbabwe, Somalia, Süd Sudan, Sudan, Swasiland, Tansania, Togo, Tschad, Tunesien, Uganda, Westsahara, Zentralafrikanische Republik

9 Anguilla, Antigua und Barbuda, Aruba, Bahamas, Barbados, Belize, Cayman Inseln, Costa Rica, Dominica, Dominikanische Republik, El Salvador, Grenada, Guatemala, Haiti, Honduras, Jamaika, Jungferninseln, Kuba, Mexiko, Montserrat, Nicaragua, Panama, Puerto Rico, Saint-Barthélemy, Saint Kitts und Nevis, Saint Lucia, Saint Martin, Saint Vincent und die Grenadinen, Trinidad und Tobago, Turks- und Caicosinseln

10 Argentinien, Bolivien, Chile, Ecuador, Falklandinseln, Guyana, Kolumbien, Paraguay, Peru, Suriname, Uruguay, Venezuela

11 Bermuda, Grönland, Saint Pierre und Miquelon

12 Bahrain, Irak, Katar, Kuwait, Oman, Saudi-Arabien, Vereinigte Arabische Emirate



- 13** Afghanistan, Armenien, Aserbaidshan, Bangladesch, Bhutan, Brunei, Georgien, Indonesien, Iran, Jemen, Jordanien, Kambodscha, Kasachstan, Kirgisistan, Laos, Libanon, Macau, Malaysia, Malediven, Mongolei, Myanmar, Nepal, Nordkorea, Osttimor, Pakistan, Palästina, Philippinen, Singapur, Sri Lanka, Syrien, Tadschikistan, Thailand, Turkmenistan, Usbekistan, Vietnam
- 14** Amerikanisch Samoa, Antarktis, Cookinseln, Fidschi, Französisch-Polynesien, Französische Süd- und Antarktisgebiete, Guam, Heard und McDonaldinseln, Kiribati, Kokosinseln, Marshallinseln, Mikronesien, Nauru, Neukaledonien, Neuseeland, Norfolkinsel, Niue, Nördliche Marianen, Palau, Papua-Neuguinea, Pitcairnsinseln, Salomonen, Samoa, Südgeorgien und die Südlichen Sandwichinseln, Tokelau, Tonga, Tuvalu, Vanuatu, Wallis und Futuna, Weihnachtsinsel

## Monatserhebung im Tourismus

– Hotellerie –

# HOT

Rücksendung bitte bis  
zum 10. KT des Folgemonats

Statistisches Landesamt Sachsen-Anhalt  
Dezernat 35  
Merseburger Str. 2  
06110 Halle (Saale)

Statistisches Landesamt Sachsen-Anhalt Postfach 20 11 56 06012 Halle (Saale)

Ansprechpartner/-in für Rückfragen  
(freiwillige Angabe)

Name:

Telefon oder E-Mail:

Sie erreichen uns über

Telefon: (0345) 2318-0

Herr Luge -437

Frau Rauch -438

E-Mail:

tourismus@stala.mi.sachsen-anhalt.de

Vielen Dank für Ihre Mitarbeit.

Bitte beachten Sie bei der Beantwortung der Fragen die Erläuterungen zu **1** bis **18** in der separaten Unterlage.

Falls Anschrift oder Firmierung nicht mehr zutreffen, bitte auf Seite 2 korrigieren.

Identnummer  
(bei Rückfragen bitte angeben)

## KA 1

Identnummer

### Hinweis auf die Erhebungseinheit:

Die im Erhebungsteil des Fragebogens erfragten Angaben beziehen sich auf den einzelnen Beherbergungsbetrieb oder, falls die Beherbergung eine Nebentätigkeit des Betriebes ist, auf den mit dieser Nebentätigkeit befassten fachlichen Betriebsteil.

A Berichtsmonat und Berichtsjahr ..... 01 2 0 1 8  
Monat Jahr

### B Angebot an Gästebetten und Gästezimmern

**i** Flüchtlinge sind bei der Meldung nicht zu berücksichtigen.

1 Bitte nennen Sie die **Anzahl** der am letzten Öffnungstag des Berichtsmonats **tatsächlich angebotenen Betten**. ..... **1** 04                    

2 Diese Frage ist **nur für den Berichtsmonat Juli auszufüllen**: Bitte nennen Sie die Anzahl der am 31. Juli **tatsächlich angebotenen Gästezimmer**. ..... **2** 05                    

### C Gästezimmerauslastung

**i** Diese Fragen sind **nur auszufüllen**, wenn Sie **mindestens 25 Gästezimmer** angeboten haben. Entscheidend ist dabei der Stand im letzten verfügbaren Juli.

Bitte beachten Sie: Zimmer, die Flüchtlingen angeboten werden oder von diesen belegt sind, dürfen Sie nicht bei Ihren Angaben zur Gästezimmerauslastung berücksichtigen.

1 Bitte nennen Sie die Anzahl der **angebotenen Gästezimmertage** im Berichtsmonat. .... **3** 02                    

2 Bitte nennen Sie die Anzahl der **belegten Gästezimmertage** (Roomnights) im Berichtsmonat. .... **4** 03                    

3 Liegen Ihnen Angaben zu C1 und C2 nicht vor, geben Sie bitte hilfsweise die **Auslastung der Gästezimmer** im Berichtsmonat **in vollen Prozent** an (gegebenenfalls eine sorgfältige Schätzung). .... **5** 06

Bitte aktualisieren Sie Ihre Anschrift, falls erforderlich.

Name und Anschrift

Bitte zurücksenden an

Statistisches Landesamt Sachsen-Anhalt  
Dezernat 35  
Postfach 20 11 56  
06012 Halle (Saale)

#### Bemerkungen

Zur Vermeidung von Rückfragen unsererseits können Sie hier auf besondere Ereignisse und Umstände hinweisen, die Einfluss auf Ihre Angaben haben.

Identnummer

#### D Angaben zu einer vorübergehenden Schließung, Wiedereröffnung oder gewerberechtlichen Abmeldung des Betriebes **6**

**i** Bitte teilen Sie uns auch vorübergehende Schließungen mit, damit Sie für diesen Zeitraum keinen leeren Fragebogen senden müssen.

- 1 Der Betrieb wird vorübergehend geschlossen am ..... 08 ..... , dieses Berichtsmonats  
Tag
- 2 Der Betrieb wird voraussichtlich wieder eröffnet am ..... 09 ..... 2 0  
Tag Monat Jahr
- 3 Der Betrieb wurde **gewerberechtlich** endgültig abgemeldet am ..... **7** 10 ..... , dieses Berichtsmonats  
Tag



Senden Sie uns bitte in diesem Fall die Gewerbeabmeldung zu.

E Beherbergungsleistung im Berichtsmonat **8**

**i** Geben Sie in der folgenden Länderliste bitte jeweils die Ankünfte und Übernachtungen der privat oder geschäftlich anreisenden Gäste (ohne Tagesgäste und Flüchtlinge) an.

Wohnsitz der Gäste <b>9</b> (nicht Staatsangehörigkeit)	Anzahl der Ankünfte	Anzahl der Übernachtungen
Deutschland .....	13	
<b>Europa</b>		
Belgien .....	21	
Bulgarien .....	47	
Dänemark .....	22	
Estland .....	15	
Finnland .....	23	
Frankreich .....	24	
Griechenland .....	25	
Großbritannien/ Nordirland .....	26	
Irland, Republik .....	27	
Island .....	28	
Italien .....	29	
Kroatien .....	20	
Lettland .....	16	
Litauen .....	17	
Luxemburg .....	30	
Malta .....	18	
Niederlande .....	31	
Norwegen .....	32	
Österreich .....	33	
Polen .....	34	
Portugal .....	35	
Rumänien .....	48	
Russland .....	36	
Schweden .....	37	
Schweiz .....	<b>10</b> 38	
Slowakische Republik ...	19	
Slowenien .....	46	
Spanien .....	39	

Wohnsitz der Gäste <b>9</b> (nicht Staatsangehörigkeit)	Anzahl der Ankünfte	Anzahl der Übernachtungen
Tschech. Republik .....	40	
Türkei .....	41	
Ukraine .....	44	
Ungarn .....	42	
Zypern .....	45	
Sonstiges Europa .... <b>11</b>	43	
<b>Afrika</b>		
Rep. Südafrika .....	50	
Sonstiges Afrika .....	<b>12</b> 55	
<b>Amerika</b>		
Kanada .....	70	
USA .....	71	
Mittelamerika/Karibik <b>13</b>	72	
Brasilien .....	73	
Sonst. Südamerika ... <b>14</b>	74	
Sonst. Nordamerika .. <b>15</b>	76	
<b>Asien</b>		
Arabische Golfstaaten .....	<b>16</b> 60	
China, Volksrepublik/ Hongkong .....	61	
Indien .....	69	
Israel .....	62	
Japan .....	63	
Südkorea .....	64	
Taiwan .....	65	
Sonstiges Asien .....	<b>17</b> 66	
<b>Australien, Ozeanien</b>		
Australien .....	75	
Neuseeland, Ozeanien .....	<b>18</b> 79	
<b>Ohne Angabe</b> .....	90	
<b>Insgesamt</b> .....	99	

## Monatserhebung im Tourismus

– Hotellerie –

Unterrichtung nach § 17 Bundesstatistikgesetz (BStatG)<sup>1</sup> und nach der Datenschutz-Grundverordnung (EU) 2016/679 (DS-GVO)<sup>2</sup>

### Zweck, Art und Umfang der Erhebung

Die Monatserhebung im Tourismus wird bei allen Betrieben oder Betriebsteilen durchgeführt, die nach Einrichtung oder Zweckbestimmung dazu dienen, mindestens zehn Gäste gleichzeitig vorübergehend zu beherbergen. Das Merkmal „Zahl der Gästezimmer“ wird zusätzlich einmal jährlich erhoben. Die Ergebnisse der Monatserhebung im Tourismus dienen als Grundlage für tourismuspolitische Entscheidungen, für infrastrukturelle Planungen sowie für Maßnahmen der Tourismuswerbung und der Marktforschung.

Nach der Definition der Welttourismus-Organisation umfasst der Tourismus „die Aktivitäten von Personen, die an Orte außerhalb ihrer gewohnten Umgebung reisen und sich dort zu Freizeit-, Geschäfts- oder bestimmten anderen Zwecken nicht länger als ein Jahr ohne Unterbrechung aufhalten“.

Mit den Ergebnissen der Monatserhebung im Tourismus werden auch die aus der europäischen Tourismusstatistik-Verordnung resultierenden Datenlieferungsverpflichtungen erfüllt.

### Rechtsgrundlagen, Auskunftspflicht

Rechtsgrundlagen sind die Verordnung (EU) Nr. 692/2011 über die europäische Tourismusstatistik sowie das Beherbergungstatistikgesetz (BeherbStatG) in Verbindung mit dem BStatG.

Erhoben werden die Angaben zu § 4 BeherbStatG.

Die Auskunftspflicht ergibt sich aus § 6 Absatz 1 Satz 1 BeherbStatG in Verbindung mit § 15 BStatG. Nach § 6 Absatz 1 Satz 2 BeherbStatG sind die Inhaberin, der Inhaber, die Leiterin oder der Leiter des Beherbergungsbetriebes auskunftspflichtig.

Nach § 11a Absatz 2 BStatG sind alle Unternehmen und Betriebe verpflichtet, ihre Meldungen auf elektronischem Weg an die statistischen Ämter zu übermitteln. Hierzu sind die von den statistischen Ämtern zur Verfügung gestellten Online-Verfahren zu nutzen. Im begründeten Einzelfall kann eine zeitlich befristete Ausnahme von der Online-Meldung vereinbart werden. Dies ist auf formlosen Antrag möglich. Die Pflicht, die erforderlichen Auskünfte zu erteilen, bleibt jedoch weiterhin bestehen.

Nach § 6 Absatz 3 BeherbStatG besteht für Unternehmen deren Inhaberinnen/Inhaber Existenzgründerinnen/Existenzgründer sind, im Kalenderjahr der Betriebseröffnung keine Auskunftspflicht. In den beiden folgenden Kalenderjahren besteht dann keine Auskunftspflicht, wenn das Unternehmen im jeweils letzten abgeschlossenen Geschäftsjahr Umsätze in Höhe von weniger als 800 000 Euro erwirtschaftet hat. Gesellschaften können sich auf die Befreiung von der Auskunftspflicht berufen, wenn alle an der Gesellschaft Beteiligten Existenzgründerinnen/Existenzgründer sind. Existenzgründerinnen/Existenzgründer sind natürliche Personen, die eine gewerbliche oder freiberufliche Tätigkeit in Form einer Neugründung, einer Übernahme oder einer tätigen Beteiligung aus abhängiger Beschäftigung oder aus der Nichtbeschäftigung heraus aufnehmen, § 6 Absatz 4 BeherbStatG. Existenzgründerinnen/Existenzgründer, die von ihrem Recht, keine Auskunft zu erteilen, Gebrauch machen wollen, haben das Vorliegen der vorgenannten Voraussetzungen nachzuweisen. Es steht ihnen jedoch frei, die Auskünfte zu erteilen.

Erteilen Auskunftspflichtige keine, keine vollständige, keine richtige oder nicht rechtzeitig Auskunft, können sie zur Erteilung der Auskunft mit einem Zwangsgeld angehalten werden.

<sup>1</sup> Den Wortlaut der nationalen Rechtsvorschriften in der jeweils geltenden Fassung finden Sie unter <https://www.gesetze-im-internet.de/>.

<sup>2</sup> Die Rechtsakte der EU in der jeweils geltenden Fassung und in deutscher Sprache finden Sie auf der Internetseite des Amtes für Veröffentlichungen der Europäischen Union unter <https://eur-lex.europa.eu/>.

Darüber hinaus handelt gem. § 23 BStatG ordnungswidrig, wer

- vorsätzlich oder fahrlässig entgegen § 15 Absatz 1 Satz 2, Absatz 2 und 5 Satz 1 BStatG eine Auskunft nicht, nicht rechtzeitig, nicht vollständig oder nicht wahrheitsgemäß erteilt,
- entgegen § 15 Absatz 3 BStatG eine Antwort nicht in der vorgeschriebenen Form erteilt oder
- entgegen § 11a Absatz 2 Satz 1 BStatG ein dort genanntes Verfahren nicht nutzt.

Die Ordnungswidrigkeit kann mit einer Geldbuße bis zu fünftausend Euro geahndet werden.

Nach § 15 Absatz 7 BStatG hat eine Anfechtungsklage gegen die Aufforderung zur Auskunftserteilung keine aufschiebende Wirkung.

## **Geheimhaltung**

Die erhobenen Einzelangaben werden nach § 16 BStatG grundsätzlich geheim gehalten. Nur in ausdrücklich gesetzlich geregelten Ausnahmefällen oder wenn die Auskunftgebenden eingewilligt haben, dürfen Einzelangaben übermittelt werden.

Eine Übermittlung von Einzelangaben ist grundsätzlich zulässig an:

- öffentliche Stellen und Institutionen innerhalb des statistischen Verbunds, die mit der Durchführung einer Bundes- oder europäischen Statistik betraut sind (z.B. die Statistischen Ämter der Länder, die Bundesbank, das Statistische Amt der Europäischen Union [Eurostat]),
- Dienstleister, zu denen ein Auftragsverhältnis besteht (z. B. ITZBund, Rechenzentren der Länder).

Nach § 7 BeherbStatG dürfen an die obersten Bundes- und Landesbehörden für die Verwendung gegenüber den gesetzgebenden Körperschaften und für Zwecke der Planung, jedoch nicht für die Regelung von Einzelfällen, vom Statistischen Bundesamt und den statistischen Ämtern der Länder Tabellen mit statistischen Ergebnissen übermittelt werden, auch soweit Tabellenfelder nur einen einzigen Fall ausweisen.

Nach § 16 Absatz 6 BStatG ist es zulässig, den Hochschulen oder sonstigen Einrichtungen mit der Aufgabe unabhängiger wissenschaftlicher Forschung für die Durchführung wissenschaftlicher Vorhaben

1. Einzelangaben zu übermitteln, wenn die Einzelangaben so anonymisiert sind, dass sie nur mit einem unverhältnismäßig großen Aufwand an Zeit, Kosten und Arbeitskraft den Befragten oder Betroffenen zugeordnet werden können (faktisch anonymisierte Einzelangaben),
2. innerhalb speziell abgesicherter Bereiche des Statistischen Bundesamtes und der statistischen Ämter der Länder Zugang zu Einzelangaben ohne Name und Anschrift (formal anonymisierte Einzelangaben) zu gewähren, wenn wirksame Vorkehrungen zur Wahrung der Geheimhaltung getroffen werden.

Nach Artikel 7 Absatz 1 der Verordnung (EU) Nr. 557/2013 über den Zugang zu vertraulichen Daten für wissenschaftliche Zwecke darf Eurostat in seinen Räumen oder in den Räumen einer von Eurostat anerkannten Zugangseinrichtung für wissenschaftliche Zwecke Einzelangaben ohne Name und Anschrift zugänglich machen. Nach Artikel 7 Absatz 2 der Verordnung darf Eurostat darüber hinaus Einzelangaben für wissenschaftliche Zwecke weitergeben, wenn diese so verändert wurden, dass die Gefahr einer Identifizierung der statistischen Einheit auf ein angemessenes Maß verringert wurde. Der Zugang nach Absatz 2 kann gewährt werden, sofern in der den Zugang beantragenden Forschungseinrichtung geeignete Sicherheitsmaßnahmen getroffen wurden.

Die Pflicht zur Geheimhaltung besteht auch für Personen, die Einzelangaben erhalten.

### **Hilfsmerkmale, Identnummer, Löschung, Statistikregister**

Name und Anschrift des Beherbergungsbetriebes sowie Name und Telefonnummer oder E-Mail-Adresse der für Rückfragen zur Verfügung stehenden Person sind Hilfsmerkmale, die lediglich der technischen Durchführung der Erhebung dienen. Angaben zu den Erhebungsmerkmalen werden solange verarbeitet und gespeichert, wie dies zur Erfüllung der gesetzlichen Verpflichtungen erforderlich ist.

Name und Anschrift des Betriebes sowie die Identnummer werden im Unternehmensregister für statistische Zwecke (Statistikregister) gespeichert (§ 13 Absatz 1 BStatG in Verbindung mit § 1 Absatz 1 Statistikregistergesetz). Die verwendete Identnummer dient der Unterscheidung der in die Erhebung einbezogenen Betriebe sowie der rationellen Aufbereitung und besteht aus einer frei vergebenen laufenden Nummer. Die Identnummer darf in den Datensätzen mit den Angaben zu den Erhebungsmerkmalen bis zu 30 Jahre aufbewahrt werden. Danach wird sie gelöscht.

### **Rechte der Betroffenen, Kontaktdaten der Datenschutzbeauftragten, Recht auf Beschwerde**

Die Auskunftgebenden, deren personenbezogene Angaben verarbeitet werden, können

- eine Auskunft nach Artikel 15 DS-GVO,
- die Berichtigung nach Artikel 16 DS-GVO,
- die Löschung nach Artikel 17 DS-GVO sowie
- die Einschränkung der Verarbeitung nach Artikel 18 DS-GVO

der jeweils sie betreffenden personenbezogenen Angaben beantragen oder der Verarbeitung ihrer personenbezogenen Angaben nach Artikel 21 DS-GVO widersprechen.

Sollte von den oben genannten Rechten Gebrauch gemacht werden, prüft die zuständige öffentliche Stelle, ob die gesetzlichen Voraussetzungen hierfür erfüllt sind. Die antragstellende Person wird gegebenenfalls aufgefordert, ihre Identität nachzuweisen, bevor weitere Maßnahmen ergriffen werden.

Fragen und Beschwerden über die Einhaltung datenschutzrechtlicher Bestimmungen können jederzeit an die behördlichen Datenschutzbeauftragten der Statistischen Ämter des Bundes und der Länder oder an die jeweils zuständigen Datenschutzaufsichtsbehörden gerichtet werden. Deren Kontaktdaten finden Sie unter

<https://www.statistikportal.de/de/datenschutz>

## Monatserhebung im Tourismus

HOT

– Hotellerie –

### Erläuterungen zum Fragebogen

#### 1 Zahl der tatsächlich angebotenen Betten

Bitte geben Sie hier die Gesamtzahl der Betten an, die am letzten Öffnungstag des Berichtsmonats zur Beherbergung von Gästen zur Verfügung standen. Die Anzahl der Betten entspricht dabei der Anzahl der Personen, die bei Normalbelegung gleichzeitig hätten übernachten können. Doppelbetten zählen dabei als zwei Schlafgelegenheiten. Klappbetten, Schlafcouchen und -sofas, die regulär als Schlafgelegenheit angeboten werden, gehören auch dazu. Nicht zu berücksichtigen sind behelfsmäßige Schlafgelegenheiten (z. B. Zustellbetten, Kinderbetten), bei deren Benutzung lediglich ein Aufschlag zum Übernachtungspreis berechnet wird.

#### 2 Zahl der Gästezimmer am 31. Juli

Diese Frage ist nur für den Berichtsmonat Juli auszufüllen. Bitte geben Sie hier die Gesamtzahl der Zimmer an, die am 31. Juli zur Beherbergung von Gästen zur Verfügung standen. Als Gästezimmer gilt eine aus einem Raum oder einer Gruppe von Räumen bestehende Einheit, die eine unteilbare Mieteinheit in einem Beherbergungsbetrieb bildet. In diesem Sinne wird eine Ferienwohnung als eine Einheit (ein Gästezimmer) gezählt.

#### 3 Zahl der angebotenen Gästezimmertage

Bitte geben Sie hier das Produkt aus der Zahl der angebotenen Zimmer und der Zahl der geöffneten Tage des Betriebs im Berichtsmonat an.

**Beispiel:** Ein Betrieb hat 30 Tage geöffnet und an jedem dieser Tage alle seine 50 Gästezimmer angeboten.  
 Berechnung: 50 Gästezimmer x 30 Tage = 1500 angebotene Zimmertage

#### 4 Zahl der belegten Gästezimmertage (Roomnights)

Bitte geben Sie hier die Gesamtzahl der belegten Zimmertage aller Gästezimmer im Berichtsmonat an.

**Beispiel:** Ein Betrieb hat im Berichtsmonat 50 Gästezimmer angeboten. Davon war Zimmer Nr. 1 an 25 Tagen belegt, Zimmer Nr. 2 an 20 Tagen, Zimmer Nr. 3 an 30 Tagen usw.

Berechnung: 25 + 20 + 30 + ... = Anzahl der belegten Zimmertage

#### 5 Auslastung der Gästezimmer

Bitte geben Sie die Auslastung der Gästezimmer im Berichtsmonat in Prozent an. Sollte Ihnen diese Angabe nicht bereitstehen, ist die manuelle Erfassung der Angaben unter C2 und C3 erforderlich.

Berechnung: Belegte Zimmertage/angebotene Zimmertage x 100 = Auslastung der Gästezimmer

#### 6 Angaben zu einer vorübergehenden Schließung beziehungsweise Wiedereröffnung des Betriebes

Zur Klärung der Berichtspflicht und zur Vermeidung von Rückfragen bitten wir Sie, uns Angaben über eine vorübergehende Schließung Ihres Betriebes, z. B. wegen Betriebsferien oder saisonbedingter Betriebsruhe, zu machen. Bitte geben Sie hier auch das Datum der beabsichtigten Wiedereröffnung an. Dies hat den Zweck, dass Sie in der Zwischenzeit nicht monatlich Fehlanzeige melden müssen.

#### 7 Abmeldung

Falls der Betrieb gewerberechtlich ganz abgemeldet worden ist, bitten wir um die Übermittlung einer behördlichen Bestätigung, z. B. in Form der Gewerbeabmeldung an eine der angegebenen Kontaktmöglichkeiten.

#### 8 Beherbergungsleistung im Berichtsmonat: Anzahl der Ankünfte und Übernachtungen

Bitte tragen Sie in der Spalte „Ankünfte“ die Zahl der im Berichtsmonat angekommenen Gäste ein. Die aus dem Vormonat noch anwesenden Gäste werden hier nicht berücksichtigt. Tagesgäste werden nicht erfasst.

In der Spalte „Übernachtungen“ tragen Sie bitte alle Übernachtungen ein, sowohl die der im Berichtsmonat angekommenen als auch der aus dem Vormonat noch anwesenden Gäste.

**Beispiel:** Familie Mustermann aus Wiesbaden kommt mit 3 Personen am 25. Juli an und reist am 6. August wieder ab. Dann sind folgende Zahlen einzutragen:

- Berichtsmonat Juli  
 Zeile Deutschland  
 3 Ankünfte und 21 Übernachtungen  
 (3 Gäste mit je 7 Übernachtungen)
- Berichtsmonat August  
 Zeile Deutschland  
 0 Ankünfte und 15 Übernachtungen  
 (3 Gäste mit je 5 Übernachtungen)

Sofern im Berichtsmonat keine Ankünfte und Übernachtungen zu verzeichnen waren, ist die Abgabe einer Fehlanzeige erforderlich.

#### 9 Wohnsitz der Gäste

Entscheidend ist der ständige Wohnsitz oder ständige Aufenthaltsort der Gäste, unabhängig von deren Staatsangehörigkeit.

#### 10 Einschließlich Liechtenstein

#### 11 Albanien, Andorra, Bosnien und Herzegowina, Guernsey, Isle of Man, Jersey, Kosovo, Mazedonien, Moldawien, Monaco, Montenegro, San Marino, Serbien, Spitzbergen, Vatikanstadt, Weißrussland



- 12** Ägypten, Algerien, Angola, Äquatorialguinea, Äthiopien, Benin, Botswana, Burkina Faso, Burundi, Demokratische Republik Kongo, Dschibuti, Elfenbeinküste, Eritrea, Gabun, Gambia, Ghana, Guinea, Guinea-Bissau, Kamerun, Kap Verde, Kenia, Komoren, Kongo, Lesotho, Liberia, Libyen, Madagaskar, Malawi, Mali, Marokko, Mauretanien, Mauritius, Mayotte, Mosambik, Namibia, Niger, Nigeria, Ruanda, Sambia, São Tomé und Príncipe, Senegal, Seychellen, Sierra Leone, Simbabwe, Somalia, Süd Sudan, Sudan, Swasiland, Tansania, Togo, Tschad, Tunesien, Uganda, Westsahara, Zentralafrikanische Republik
- 13** Anguilla, Antigua und Barbuda, Aruba, Bahamas, Barbados, Belize, Cayman Inseln, Costa Rica, Dominica, Dominikanische Republik, El Salvador, Grenada, Guatemala, Haiti, Honduras, Jamaika, Jungferninseln, Kuba, Mexiko, Montserrat, Nicaragua, Panama, Puerto Rico, Saint-Barthélemy, Saint Kitts und Nevis, Saint Lucia, Saint Martin, Saint Vincent und die Grenadinen, Trinidad und Tobago, Turks- und Caicosinseln
- 14** Argentinien, Bolivien, Chile, Ecuador, Falklandinseln, Guyana, Kolumbien, Paraguay, Peru, Suriname, Uruguay, Venezuela
- 15** Bermuda, Grönland, Saint Pierre und Miquelon
- 16** Bahrain, Irak, Katar, Kuwait, Oman, Saudi-Arabien, Vereinigte Arabische Emirate
- 17** Afghanistan, Armenien, Aserbaidshan, Bangladesch, Bhutan, Brunei, Georgien, Indonesien, Iran, Jemen, Jordanien, Kambodscha, Kasachstan, Kirgisistan, Laos, Libanon, Macau, Malaysia, Malediven, Mongolei, Myanmar, Nepal, Nordkorea, Osttimor, Pakistan, Palästina, Philippinen, Singapur, Sri Lanka, Syrien, Tadschikistan, Thailand, Turkmenistan, Usbekistan, Vietnam
- 18** Amerikanisch Samoa, Antarktis, Cookinseln, Fidschi, Französisch-Polynesien, Französische Süd- und Antarktisgebiete, Guam, Heard und McDonaldinseln, Kiribati, Kokosinseln, Marshallinseln, Mikronesien, Nauru, Neukaledonien, Neuseeland, Norfolkinsel, Niue, Nördliche Marianen, Palau, Papua-Neuguinea, Pitcairnsinseln, Salomonen, Samoa, Südgeorgien und die Südlichen Sandwichinseln, Tokelau, Tonga, Tuvalu, Vanuatu, Wallis und Futuna, Weihnachtsinsel

## Monatserhebung im Tourismus

– Sonstiges Beherbergungsgewerbe –

**SOB**

Rücksendung bitte bis  
zum 10. KT des Folgemonats

Statistisches Landesamt Sachsen-Anhalt  
Dezernat 35  
Merseburger Str. 2  
06110 Halle (Saale)

Statistisches Landesamt Sachsen-Anhalt Postfach 20 11 56 06012 Halle (Saale)

Ansprechpartner/-in für Rückfragen  
(freiwillige Angabe)

Name:

Telefon oder E-Mail:

Sie erreichen uns über

Telefon: (0345) 2318-0

Herr Luge -437

Frau Rauch -438

E-Mail:

tourismus@stala.mi.sachsen-anhalt.de

Vielen Dank für Ihre Mitarbeit.

Bitte beachten Sie bei der Beantwortung der Fragen die Erläuterungen zu **1** bis **14** in der separaten Unterlage.

Falls Anschrift oder Firmierung nicht mehr zutreffen, bitte auf Seite 2 korrigieren.

Identnummer  
(bei Rückfragen bitte angeben)

**KA 1**

Identnummer

### Hinweis auf die Erhebungseinheit:

Die im Erhebungsteil des Fragebogens erfragten Angaben beziehen sich auf den einzelnen Beherbergungsbetrieb oder, falls die Beherbergung eine Nebentätigkeit des Betriebes ist, auf den mit dieser Nebentätigkeit befassten fachlichen Betriebsteil.

A Berichtsmonat und Berichtsjahr ..... 01 2 0 1 8  
Monat Jahr

### B Angebot an Gästebetten

**i** Flüchtlinge sind bei der Meldung nicht zu berücksichtigen.

1 Bitte nennen Sie die **Anzahl** der am letzten Öffnungstag des Berichtsmonats **tatsächlich angebotenen Betten**. ..... **1** 04           

### C Angaben zu einer vorübergehenden Schließung, Wiedereröffnung oder gewerberechtlichen Abmeldung des Betriebes **2**

**i** Bitte teilen Sie uns auch vorübergehende Schließungen mit, damit Sie für diesen Zeitraum keinen leeren Fragebogen senden müssen.

1 Der Betrieb wird vorübergehend geschlossen am ..... 08       , dieses Berichtsmonats  
Tag

2 Der Betrieb wird voraussichtlich wieder eröffnet am ..... 09 2 0  
Tag Monat Jahr

3 Der Betrieb wurde **gewerberechtlich** endgültig abgemeldet am ..... **3** 10       , dieses Berichtsmonats  
Tag

Senden Sie uns bitte in diesem Fall die Gewerbeabmeldung zu.

Bitte aktualisieren Sie Ihre Anschrift, falls erforderlich.

Name und Anschrift

Bitte zurücksenden an

Statistisches Landesamt Sachsen-Anhalt  
Dezernat 35  
Postfach 20 11 56  
06012 Halle (Saale)

#### Bemerkungen

Zur Vermeidung von Rückfragen unsererseits können Sie hier auf besondere Ereignisse und Umstände hinweisen, die Einfluss auf Ihre Angaben haben.

Identnummer

D Beherbergungsleistung im Berichtsmonat **4**

**i** Geben Sie in der folgenden Länderliste bitte jeweils die Zahl der angekommenen Gäste (= Ankünfte der Gäste, die übernachtet haben – ohne Tagesgäste und Flüchtlinge) und die Zahl der Übernachtungen im Berichtsmonat an.

Wohnsitz der Gäste <b>5</b> (nicht Staatsangehörigkeit)	Anzahl der Ankünfte	Anzahl der Übernachtungen	Wohnsitz der Gäste <b>5</b> (nicht Staatsangehörigkeit)	Anzahl der Ankünfte	Anzahl der Übernachtungen
Deutschland ..... 13			Tschech. Republik ..... 40		
<b>Europa</b>			Türkei ..... 41		
Belgien ..... 21			Ukraine ..... 44		
Bulgarien ..... 47			Ungarn ..... 42		
Dänemark ..... 22			Zypern ..... 45		
Estland ..... 15			Sonstiges Europa .... <b>7</b> 43		
Finnland ..... 23			<b>Afrika</b>		
Frankreich ..... 24			Rep. Südafrika ..... 50		
Griechenland ..... 25			Sonstiges Afrika ..... <b>8</b> 55		
Großbritannien/ Nordirland ..... 26			<b>Amerika</b>		
Irland, Republik ..... 27			Kanada ..... 70		
Island ..... 28			USA ..... 71		
Italien ..... 29			Mittelamerika/Karibik <b>9</b> 72		
Kroatien ..... 20			Brasilien ..... 73		
Lettland ..... 16			Sonst. Südamerika ... <b>10</b> 74		
Litauen ..... 17			Sonst. Nordamerika .. <b>11</b> 76		
Luxemburg ..... 30			<b>Asien</b>		
Malta ..... 18			Arabische Golfstaaten ..... <b>12</b> 60		
Niederlande ..... 31			China, Volksrepublik Hongkong ..... 61		
Norwegen ..... 32			Indien ..... 69		
Österreich ..... 33			Israel ..... 62		
Polen ..... 34			Japan ..... 63		
Portugal ..... 35			Südkorea ..... 64		
Rumänien ..... 48			Taiwan ..... 65		
Russland ..... 36			Sonstiges Asien ..... <b>13</b> 66		
Schweden ..... 37			<b>Australien, Ozeanien</b>		
Schweiz ..... <b>6</b> 38			Australien ..... 75		
Slowakische Republik ... 19			Neuseeland, Ozeanien ..... <b>14</b> 79		
Slowenien ..... 46			<b>Ohne Angabe</b> ..... 90		
Spanien ..... 39			<b>Insgesamt</b> ..... 99		

## Monatserhebung im Tourismus

– Sonstiges Beherbergungsgewerbe –

Unterrichtung nach § 17 Bundesstatistikgesetz (BStatG)<sup>1</sup> und nach der Datenschutz-Grundverordnung (EU) 2016/679 (DS-GVO)<sup>2</sup>

### Zweck, Art und Umfang der Erhebung

Die Monatserhebung im Tourismus wird bei allen Betrieben oder Betriebsteilen durchgeführt, die nach Einrichtung oder Zweckbestimmung dazu dienen, mindestens zehn Gäste gleichzeitig vorübergehend zu beherbergen. Das Merkmal „Zahl der Gästezimmer“ wird zusätzlich einmal jährlich erhoben. Die Ergebnisse der Monatserhebung im Tourismus dienen als Grundlage für tourismuspolitische Entscheidungen, für infrastrukturelle Planungen sowie für Maßnahmen der Tourismuswerbung und der Marktforschung.

Nach der Definition der Welttourismus-Organisation umfasst der Tourismus „die Aktivitäten von Personen, die an Orte außerhalb ihrer gewohnten Umgebung reisen und sich dort zu Freizeit-, Geschäfts- oder bestimmten anderen Zwecken nicht länger als ein Jahr ohne Unterbrechung aufhalten“.

Mit den Ergebnissen der Monatserhebung im Tourismus werden auch die aus der europäischen Tourismusstatistik-Verordnung resultierenden Datenlieferungsverpflichtungen erfüllt.

### Rechtsgrundlagen, Auskunftspflicht

Rechtsgrundlagen sind die Verordnung (EU) Nr. 692/2011 über die europäische Tourismusstatistik sowie das Beherbergungstatistikgesetz (BeherbStatG) in Verbindung mit dem BStatG.

Erhoben werden die Angaben zu § 4 BeherbStatG.

Die Auskunftspflicht ergibt sich aus § 6 Absatz 1 Satz 1 BeherbStatG in Verbindung mit § 15 BStatG. Nach § 6 Absatz 1 Satz 2 BeherbStatG sind die Inhaberin, der Inhaber, die Leiterin oder der Leiter des Beherbergungsbetriebes auskunftspflichtig.

Nach § 11a Absatz 2 BStatG sind alle Unternehmen und Betriebe verpflichtet, ihre Meldungen auf elektronischem Weg an die statistischen Ämter zu übermitteln. Hierzu sind die von den statistischen Ämtern zur Verfügung gestellten Online-Verfahren zu nutzen. Im begründeten Einzelfall kann eine zeitlich befristete Ausnahme von der Online-Meldung vereinbart werden. Dies ist auf formlosen Antrag möglich. Die Pflicht, die erforderlichen Auskünfte zu erteilen, bleibt jedoch weiterhin bestehen.

Nach § 6 Absatz 3 BeherbStatG besteht für Unternehmen deren Inhaberinnen/Inhaber Existenzgründerinnen/Existenzgründer sind, im Kalenderjahr der Betriebseröffnung keine Auskunftspflicht. In den beiden folgenden Kalenderjahren besteht dann keine Auskunftspflicht, wenn das Unternehmen im jeweils letzten abgeschlossenen Geschäftsjahr Umsätze in Höhe von weniger als 800 000 Euro erwirtschaftet hat. Gesellschaften können sich auf die Befreiung von der Auskunftspflicht berufen, wenn alle an der Gesellschaft Beteiligten Existenzgründerinnen/Existenzgründer sind. Existenzgründerinnen/Existenzgründer sind natürliche Personen, die eine gewerbliche oder freiberufliche Tätigkeit in Form einer Neugründung, einer Übernahme oder einer tätigen Beteiligung aus abhängiger Beschäftigung oder aus der Nichtbeschäftigung heraus aufnehmen, § 6 Absatz 4 BeherbStatG. Existenzgründerinnen/Existenzgründer, die von ihrem Recht, keine Auskunft zu erteilen, Gebrauch machen wollen, haben das Vorliegen der vorgenannten Voraussetzungen nachzuweisen. Es steht ihnen jedoch frei, die Auskünfte zu erteilen.

Erteilen Auskunftspflichtige keine, keine vollständige, keine richtige oder nicht rechtzeitig Auskunft, können sie zur Erteilung der Auskunft mit einem Zwangsgeld angehalten werden.

<sup>1</sup> Den Wortlaut der nationalen Rechtsvorschriften in der jeweils geltenden Fassung finden Sie unter <https://www.gesetze-im-internet.de/>.

<sup>2</sup> Die Rechtsakte der EU in der jeweils geltenden Fassung und in deutscher Sprache finden Sie auf der Internetseite des Amtes für Veröffentlichungen der Europäischen Union unter <https://eur-lex.europa.eu/>.

Darüber hinaus handelt gem. § 23 BStatG ordnungswidrig, wer

- vorsätzlich oder fahrlässig entgegen § 15 Absatz 1 Satz 2, Absatz 2 und 5 Satz 1 BStatG eine Auskunft nicht, nicht rechtzeitig, nicht vollständig oder nicht wahrheitsgemäß erteilt,
- entgegen § 15 Absatz 3 BStatG eine Antwort nicht in der vorgeschriebenen Form erteilt oder
- entgegen § 11a Absatz 2 Satz 1 BStatG ein dort genanntes Verfahren nicht nutzt.

Die Ordnungswidrigkeit kann mit einer Geldbuße bis zu fünftausend Euro geahndet werden.

Nach § 15 Absatz 7 BStatG hat eine Anfechtungsklage gegen die Aufforderung zur Auskunftserteilung keine aufschiebende Wirkung.

## **Geheimhaltung**

Die erhobenen Einzelangaben werden nach § 16 BStatG grundsätzlich geheim gehalten. Nur in ausdrücklich gesetzlich geregelten Ausnahmefällen oder wenn die Auskunftgebenden eingewilligt haben, dürfen Einzelangaben übermittelt werden.

Eine Übermittlung von Einzelangaben ist grundsätzlich zulässig an:

- öffentliche Stellen und Institutionen innerhalb des statistischen Verbunds, die mit der Durchführung einer Bundes- oder europäischen Statistik betraut sind (z.B. die Statistischen Ämter der Länder, die Bundesbank, das Statistische Amt der Europäischen Union [Eurostat]),
- Dienstleister, zu denen ein Auftragsverhältnis besteht (z. B. ITZBund, Rechenzentren der Länder).

Nach § 7 BeherbStatG dürfen an die obersten Bundes- und Landesbehörden für die Verwendung gegenüber den gesetzgebenden Körperschaften und für Zwecke der Planung, jedoch nicht für die Regelung von Einzelfällen, vom Statistischen Bundesamt und den statistischen Ämtern der Länder Tabellen mit statistischen Ergebnissen übermittelt werden, auch soweit Tabellenfelder nur einen einzigen Fall ausweisen.

Nach § 16 Absatz 6 BStatG ist es zulässig, den Hochschulen oder sonstigen Einrichtungen mit der Aufgabe unabhängiger wissenschaftlicher Forschung für die Durchführung wissenschaftlicher Vorhaben

1. Einzelangaben zu übermitteln, wenn die Einzelangaben so anonymisiert sind, dass sie nur mit einem unverhältnismäßig großen Aufwand an Zeit, Kosten und Arbeitskraft den Befragten oder Betroffenen zugeordnet werden können (faktisch anonymisierte Einzelangaben),
2. innerhalb speziell abgesicherter Bereiche des Statistischen Bundesamtes und der statistischen Ämter der Länder Zugang zu Einzelangaben ohne Name und Anschrift (formal anonymisierte Einzelangaben) zu gewähren, wenn wirksame Vorkehrungen zur Wahrung der Geheimhaltung getroffen werden.

Nach Artikel 7 Absatz 1 der Verordnung (EU) Nr. 557/2013 über den Zugang zu vertraulichen Daten für wissenschaftliche Zwecke darf Eurostat in seinen Räumen oder in den Räumen einer von Eurostat anerkannten Zugangseinrichtung für wissenschaftliche Zwecke Einzelangaben ohne Name und Anschrift zugänglich machen. Nach Artikel 7 Absatz 2 der Verordnung darf Eurostat darüber hinaus Einzelangaben für wissenschaftliche Zwecke weitergeben, wenn diese so verändert wurden, dass die Gefahr einer Identifizierung der statistischen Einheit auf ein angemessenes Maß verringert wurde. Der Zugang nach Absatz 2 kann gewährt werden, sofern in der den Zugang beantragenden Forschungseinrichtung geeignete Sicherheitsmaßnahmen getroffen wurden.

Die Pflicht zur Geheimhaltung besteht auch für Personen, die Einzelangaben erhalten.

### **Hilfsmerkmale, Identnummer, Löschung, Statistikregister**

Name und Anschrift des Beherbergungsbetriebes sowie Name und Telefonnummer oder E-Mail-Adresse der für Rückfragen zur Verfügung stehenden Person sind Hilfsmerkmale, die lediglich der technischen Durchführung der Erhebung dienen. Angaben zu den Erhebungsmerkmalen werden solange verarbeitet und gespeichert, wie dies zur Erfüllung der gesetzlichen Verpflichtungen erforderlich ist.

Name und Anschrift des Betriebes sowie die Identnummer werden im Unternehmensregister für statistische Zwecke (Statistikregister) gespeichert (§ 13 Absatz 1 BStatG in Verbindung mit § 1 Absatz 1 Statistikregistergesetz). Die verwendete Identnummer dient der Unterscheidung der in die Erhebung einbezogenen Betriebe sowie der rationellen Aufbereitung und besteht aus einer frei vergebenen laufenden Nummer. Die Identnummer darf in den Datensätzen mit den Angaben zu den Erhebungsmerkmalen bis zu 30 Jahre aufbewahrt werden. Danach wird sie gelöscht.

### **Rechte der Betroffenen, Kontaktdaten der Datenschutzbeauftragten, Recht auf Beschwerde**

Die Auskunftgebenden, deren personenbezogene Angaben verarbeitet werden, können

- eine Auskunft nach Artikel 15 DS-GVO,
- die Berichtigung nach Artikel 16 DS-GVO,
- die Löschung nach Artikel 17 DS-GVO sowie
- die Einschränkung der Verarbeitung nach Artikel 18 DS-GVO

der jeweils sie betreffenden personenbezogenen Angaben beantragen oder der Verarbeitung ihrer personenbezogenen Angaben nach Artikel 21 DS-GVO widersprechen.

Sollte von den oben genannten Rechten Gebrauch gemacht werden, prüft die zuständige öffentliche Stelle, ob die gesetzlichen Voraussetzungen hierfür erfüllt sind. Die antragstellende Person wird gegebenenfalls aufgefordert, ihre Identität nachzuweisen, bevor weitere Maßnahmen ergriffen werden.

Fragen und Beschwerden über die Einhaltung datenschutzrechtlicher Bestimmungen können jederzeit an die behördlichen Datenschutzbeauftragten der Statistischen Ämter des Bundes und der Länder oder an die jeweils zuständigen Datenschutzaufsichtsbehörden gerichtet werden. Deren Kontaktdaten finden Sie unter

<https://www.statistikportal.de/de/datenschutz>

## Monatserhebung im Tourismus

– Sonstiges Beherbergungsgewerbe –

### Erläuterungen zum Fragebogen

#### 1 Zahl der tatsächlich angebotenen Betten

Bitte geben Sie hier die Gesamtzahl der Betten an, die am letzten Öffnungstag des Berichtsmonats zur Beherbergung von Gästen zur Verfügung standen. Die Anzahl der Betten entspricht dabei der Anzahl der Personen, die bei Normalbelegung gleichzeitig hätten übernachten können. Doppelbetten zählen dabei als zwei Schlafgelegenheiten. Klappbetten, Schlafcouchen und -sofas, die regulär als Schlafgelegenheit angeboten werden, gehören auch dazu.

Nicht zu berücksichtigen sind behelfsmäßige Schlafgelegenheiten (z. B. Zustellbetten, Kinderbetten), bei deren Benutzung lediglich ein Aufschlag zum Übernachtungspreis berechnet wird.

#### 2 Angaben zu einer vorübergehenden Schließung, Wiedereröffnung oder gewerberechtlichen Abmeldung des Betriebes

Zur Klärung der Berichtspflicht und zur Vermeidung von Rückfragen bitten wir Sie, uns Angaben über eine vorübergehende Schließung Ihres Betriebes, z. B. wegen Betriebsferien oder saisonbedingter Betriebsruhe, zu machen. Bitte geben Sie hier auch das Datum der beabsichtigten Wiedereröffnung an. Dies hat den Zweck, dass Sie in der Zwischenzeit nicht monatlich Fehlanzeige melden müssen.

#### 3 Abmeldung

Falls der Betrieb gewerberechtlich ganz abgemeldet worden ist, bitten wir um die Übermittlung einer behördlichen Bestätigung, z. B. in Form der Gewerbeabmeldung an eine der angegebenen Kontaktmöglichkeiten.

#### 4 Beherbergungsleistung im Berichtsmonat: Anzahl der Ankünfte und Übernachtungen

Bitte tragen Sie in der Spalte „Ankünfte“ die Zahl der im Berichtsmonat angekommenen Gäste ein. Die aus dem Vormonat noch anwesenden Gäste werden hier nicht berücksichtigt. Tagesgäste werden nicht erfasst.

In der Spalte „Übernachtungen“ tragen Sie bitte alle Übernachtungen ein, sowohl die der im Berichtsmonat angekommenen als auch der aus dem Vormonat noch anwesenden Gäste.

**Beispiel:** Familie Mustermann aus Wiesbaden kommt mit 3 Personen am 25. Juli an und reist am 6. August wieder ab. Dann sind folgende Zahlen einzutragen:

- Berichtsmonat Juli:  
Zeile Deutschland  
3 Ankünfte und 21 Übernachtungen  
(3 Gäste mit je 7 Übernachtungen)
- Berichtsmonat August:  
Zeile Deutschland  
0 Ankünfte und 15 Übernachtungen  
(3 Gäste mit je 5 Übernachtungen)

Sofern im Berichtsmonat keine Ankünfte und Übernachtungen zu verzeichnen waren, ist die Abgabe einer Fehlanzeige erforderlich.

#### 5 Wohnsitz der Gäste

Entscheidend ist der ständige Wohnsitz oder ständige Aufenthaltsort der Gäste, unabhängig von deren Staatsangehörigkeit.

#### 6 Einschließlich Liechtenstein

7 Albanien, Andorra, Bosnien und Herzegowina, Guernsey, Isle of Man, Jersey, Kosovo, Mazedonien, Moldawien, Monaco, Montenegro, San Marino, Serbien, Spitzbergen, Vatikanstadt, Weißrussland

8 Ägypten, Algerien, Angola, Äquatorialguinea, Äthiopien, Benin, Botswana, Burkina Faso, Burundi, Demokratische Republik Kongo, Dschibuti, Elfenbeinküste, Eritrea, Gabun, Gambia, Ghana, Guinea, Guinea-Bissau, Kamerun, Kap Verde, Kenia, Komoren, Kongo, Lesotho, Liberia, Libyen, Madagaskar, Malawi, Mali, Marokko, Mauretanien, Mauritius, Mayotte, Mosambik, Namibia, Niger, Nigeria, Ruanda, Sambia, São Tomé und Príncipe, Senegal, Seychellen, Sierra Leone, Simbabwe, Somalia, Süd Sudan, Sudan, Swasiland, Tansania, Togo, Tschad, Tunesien, Uganda, Westsahara, Zentralafrikanische Republik

9 Anguilla, Antigua und Barbuda, Aruba, Bahamas, Barbados, Belize, Cayman Inseln, Costa Rica, Dominica, Dominikanische Republik, El Salvador, Grenada, Guatemala, Haiti, Honduras, Jamaika, Jungferninseln, Kuba, Mexiko, Montserrat, Nicaragua, Panama, Puerto Rico, Saint-Barthélemy, Saint Kitts und Nevis, Saint Lucia, Saint Martin, Saint Vincent und die Grenadinen, Trinidad und Tobago, Turks- und Caicosinseln

10 Argentinien, Bolivien, Chile, Ecuador, Falklandinseln, Guyana, Kolumbien, Paraguay, Peru, Suriname, Uruguay, Venezuela

11 Bermuda, Grönland, Saint Pierre und Miquelon

12 Bahrain, Irak, Katar, Kuwait, Oman, Saudi-Arabien, Vereinigte Arabische Emirate



- 13** Afghanistan, Armenien, Aserbaidshan, Bangladesch, Bhutan, Brunei, Georgien, Indonesien, Iran, Jemen, Jordanien, Kambodscha, Kasachstan, Kirgisistan, Laos, Libanon, Macau, Malaysia, Malediven, Mongolei, Myanmar, Nepal, Nordkorea, Osttimor, Pakistan, Palästina, Philippinen, Singapur, Sri Lanka, Syrien, Tadschikistan, Thailand, Turkmenistan, Usbekistan, Vietnam
- 14** Amerikanisch Samoa, Antarktis, Cookinseln, Fidschi, Französisch-Polynesien, Französische Süd- und Antarktisgebiete, Guam, Heard und McDonaldinseln, Kiribati, Kokosinseln, Marshallinseln, Mikronesien, Nauru, Neukaledonien, Neuseeland, Norfolkinsel, Niue, Nördliche Marianen, Palau, Papua-Neuguinea, Pitcairnsinseln, Salomonen, Samoa, Südgeorgien und die Südlichen Sandwichinseln, Tokelau, Tonga, Tuvalu, Vanuatu, Wallis und Futuna, Weihnachtsinsel

# Veröffentlichungen im Statistischen Landesamt Sachsen-Anhalt

Im Monat Januar 2019 erschienen

Bestell-Nr. <sup>1</sup>	Kennziffer/Periodizität	Titel	Preis (in EUR)
1 Z 0 03	Z	Statistisches Monatsheft 01/2019	5,50
6 V 000	V	Veröffentlichungsverzeichnis 2019 als PDF-Datei	-
3 A 1 02	A I, II, III hj-1/18	Bevölkerung der Gemeinden Stand: 30.06.2018	
3 A 3 01	A III j/17	Wanderungen und Wanderungsströme Jahr 2017	7,50
3 E 1 02	E I m-10/18	Tätige Personen, Umsatz im Verarbeitenden Gewerbe sowie im Bergbau und der Gewinnung von Steinen und Erden Oktober 2018: Vorläufige Ergebnisse Betriebe mit 50 und mehr tätigen Personen	5,00
3 E 2 01	E II m-10/18	Umsatz, Tätige Personen, Auftragseingang und Auftragsbestand im Baugewerbe Oktober 2018	2,50
3 E 3 02	E III j/18	Ergebnisse der Jährliche Erhebung im Ausbaugewerbe Juni 2018, 2. Vierteljahr 2018	2,50
3 E 4 03	E IV j/17	Erhebung über die Energieverwendung der Betriebe im Verarbeitenden Gewerbe und in der Gewinnung von Steinen und Erden	4,50
3 G 1 01	G I m-8/18	Entwicklung von Umsatz und Beschäftigten im Einzelhandel August 2018 Vorläufige Ergebnisse	2,00
3 G 1 01	G I m-9/18	Entwicklung von Umsatz und Beschäftigten im Einzelhandel September 2018 Vorläufige Ergebnisse	2,00
3 G 1 01	G I m-10/18	Entwicklung von Umsatz und Beschäftigten im Einzelhandel Oktober 2018 Vorläufige Ergebnisse	2,00
3 G 4 02	G IV m-8/18	Entwicklung von Umsatz und Beschäftigten im Gastgewerbe August 2018 Vorläufige Ergebnisse	2,00
3 G 4 02	G IV m-8/18	Entwicklung von Umsatz und Beschäftigten im Gastgewerbe September 2018 Vorläufige Ergebnisse	2,00
3 G 4 02	G IV m-8/18	Entwicklung von Umsatz und Beschäftigten im Gastgewerbe Oktober 2018 Vorläufige Ergebnisse	2,00
3 G 4 01	G IV m-9/18	Gäste und Übernachtungen im Reiseverkehr, Beherbergungskapazität September 2018, Januar bis September 2018: Vorläufige Ergebnisse	6,00
3 H 1 01	H I m-6/18	Straßenverkehrsunfälle Juni 2018: Vorläufige Ergebnisse	6,00
3 H 1 05	H I vj-2/18	Fahrgäste und Beförderungsleistungen im Schienennahverkehr und im gewerblichen Omnibuslinienverkehr – II. Quartal 2018	1,50
3 H 2 01	H II m-7/18	Binnenschifffahrt Juli 2018	4,00
3 H 2 01	H II m-8/18	Binnenschifffahrt August 2018	4,00
3 P 5 01	P V j/17	Basisdaten umweltökonomischer Gesamtrechnungen 1991 - 2017	7,00
3 Q 3 01	Q III j/16	Investitionen für den Umweltschutz im Verarbeitenden Gewerbe sowie im Bergbau und der Gewinnung von Steinen und Erden Jahr 2016	4,00

<sup>1</sup> Veröffentlichung als PDF-Datei kostenfrei erhältlich, bei Bestellung bitte die erste Stelle der Bestellnummer durch eine „6“ ersetzen.



**Gastgewerbe**

**Tourismus**

**Handel**

[www.statistik.sachsen-anhalt.de](http://www.statistik.sachsen-anhalt.de)

Bestellnummer: 3G401



G IV  
m-10/18