

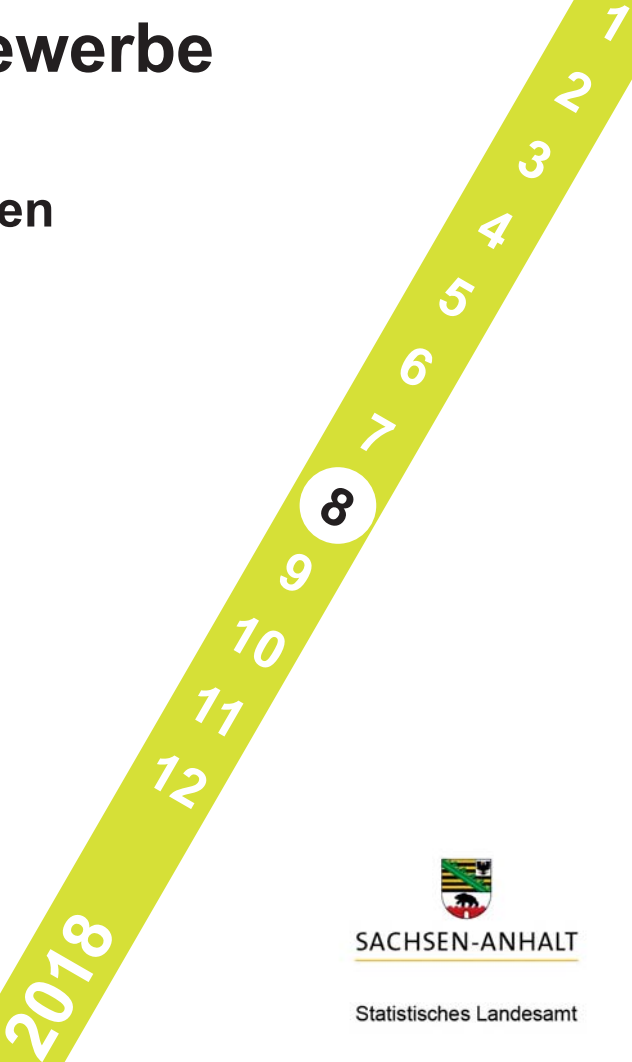

# Tourismus, Gastgewerbe

Gäste und Übernachtungen  
im Reiseverkehr,  
Beherbergungskapazität

August 2018  
Januar bis August 2018  
Vorläufige Ergebnisse



## Herausgabemonat Dezember 2018

### Inhaltliche Verantwortung:

Dezernat Handel, Gastgewerbe, Dienstleistung, Verkehr  
Frau Pekel                                  Telefon: 0345 2318-404

**Pressesprecherin/Dezernatsleiterin Öffentlichkeitsarbeit:**

Frau Richter-Grünewald                      Telefon: 0345 2318-702

**Informations- und Auskunftsdienst:**

Frau Hannemann	Telefon: 0345 2318-777
Frau Heyl	Telefon: 0345 2318-716
Frau Booch	Telefon: 0345 2318-715
	Telefax: 0345 2318-913
	E-Mail: <a href="mailto:info@stala.mi.sachsen-anhalt.de">info@stala.mi.sachsen-anhalt.de</a>
	Internet: <a href="https://statistik.sachsen-anhalt.de">https://statistik.sachsen-anhalt.de</a>

**Vertrieb:**

Telefon: 0345 2318-718  
E-Mail: [shop@stala.mi.sachsen-anhalt.de](mailto:shop@stala.mi.sachsen-anhalt.de)

**Bibliothek und  
Besucherdienst:**

Merseburger Straße 2  
Montag - Freitag: 8.00 Uhr - 12.00 Uhr  
Telefon: 0345 2318-714  
E-Mail: [bibliothek@stala.mi.sachsen-anhalt.de](mailto:bibliothek@stala.mi.sachsen-anhalt.de)

**Schriftliche  
Bestellungen an:**

Statistisches Landesamt Sachsen-Anhalt  
Öffentlichkeitsarbeit  
Postfach 20 11 56  
06012 Halle (Saale)

**Herausgeber:**

Statistisches Landesamt Sachsen-Anhalt

© Statistisches Landesamt Sachsen-Anhalt, Halle (Saale) 2018  
Auszugsweise Vervielfältigung und Verbreitung mit Quellenangabe gestattet.

Bezug: Preis: 6,00 Euro - Bestell-Nr.: 3G401  
kostenfrei als PDF-Datei verfügbar - Bestell-Nr.: 6G401

Bildquelle: Pixabay.com/OpenClipart-Vectors

# Statistischer Bericht

---

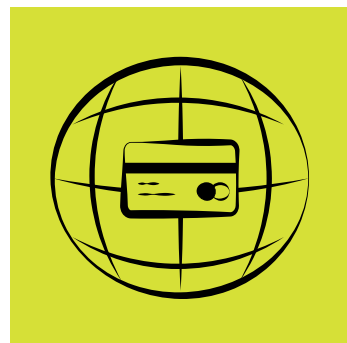

Handel, Tourismus, Gastgewerbe

Gäste und Übernachtungen  
im Reiseverkehr,  
Beherbergungskapazität

August 2018  
Januar bis August 2018  
Vorläufige Ergebnisse

Land Sachsen-Anhalt

---

# Inhaltsverzeichnis

	Seite
Vorbemerkungen	4
<u>Graphische Darstellungen:</u>	
Zuordnung der Kreise zu Reisegebieten im Land Sachsen-Anhalt	7
Ankünfte in den Beherbergungsbetrieben (einschließlich Camping) in Sachsen-Anhalt seit August 2015	8
Übernachtungen in den Beherbergungsbetrieben (einschließlich Camping) in Sachsen-Anhalt seit August 2015	8
Anteile der Betriebsarten an den Übernachtungen in den Beherbergungsbetrieben des Landes Sachsen-Anhalt im Monat August 2018	9
Stellplätze und Übernachtungen auf Campingplätzen in Sachsen-Anhalt seit August 2015	9
<u>Zeitreihen</u>	
1. Ergebnisse der Beherbergungsstatistik (einschließlich Camping) Sachsen-Anhalts 1993 - 2018	10
2. Ergebnisse der Beherbergungsstatistik (ohne Camping) Sachsen-Anhalts 1993 - 2018	11
<u>Kreise</u>	
3. Beherbergungsbetriebe (einschl. Camping), Schlafgelegenheiten und Auslastung der Kapazitäten nach Kreisen im Monat August 2018, Januar bis August 2018	12
4. Ankünfte, Übernachtungen und Aufenthaltsdauer der Gäste in Beherbergungsbetrieben (einschl. Camping) nach Kreisen und zusammengefassten Gästegruppen im Monat August 2018, Januar bis August 2018	13
5. Ankünfte, Übernachtungen und Aufenthaltsdauer der Gäste in Beherbergungsbetrieben der Hotellerie (Hotels, Hotels garnis, Gasthöfe und Pensionen) nach Kreisen und zusammengefassten Gästegruppen im Monat August 2018, Januar bis August 2018	14
<u>Reisegebiete</u>	
6. Beherbergungsbetriebe (einschl. Camping), Schlafgelegenheiten und Auslastung der Kapazitäten nach Reisegebieten und Betriebsarten im Monat August 2018, Januar bis August 2018	15
7. Ankünfte, Übernachtungen und Aufenthaltsdauer der Gäste in Beherbergungsbetrieben (einschl. Camping) nach Reisegebieten, Betriebsarten und zusammengefassten Gästegruppen im Monat August 2018, Januar bis August 2018	18
8. Ankünfte, Übernachtungen und Aufenthaltsdauer der Gäste in Beherbergungsbetrieben (einschl. Camping) nach Reisegebieten und Herkunftsländern im Monat August 2018, Januar bis August 2018	30

Gemeinden

9. Beherbergungsbetriebe (einschl. Camping), darunter Hotels (ohne Hotels garnis), Schlafgelegenheiten und Auslastung der Kapazitäten für ausgewählte Gemeinden und touristische Zielorte  
im Monat August 2018, Januar bis August 2018 42
10. Ankünfte, Übernachtungen und Aufenthaltsdauer der Gäste in Beherbergungsbetrieben (einschl. Camping), darunter Hotels (ohne Hotels garnis) für ausgewählte Gemeinden und touristische Zielorte  
im Monat August 2018, Januar bis August 2018 45

Gemeindegruppen

11. Beherbergungsbetriebe (einschl. Camping), Schlafgelegenheiten und Auslastung der Kapazitäten nach Gemeindegruppen  
im Monat August 2018, Januar bis August 2018 48
12. Ankünfte, Übernachtungen und Aufenthaltsdauer der Gäste in Beherbergungsbetrieben (einschl. Camping) nach Gemeindegruppen  
im Monat August 2018, Januar bis August 2018 48

Stellplätze Camping

13. Campingplätze mit Urlaubscamping und deren Stellplatzkapazitäten nach Reisegebieten und Kreisen  
im Monat August 2018 49

## Vorbemerkungen

### Rechtsgrundlagen

Rechtsgrundlagen für die Durchführung der monatlichen Beherbergungsstatistik sind

- das Beherbergungsstatistikgesetz (Beherb StatG) vom 22. Mai 2002 (BGBl. I S. 1642), zuletzt geändert durch Artikel 11 des Gesetzes vom 28. Juli 2015 (BGBl. I S. 1400) in Verbindung mit
- dem Bundesstatistikgesetz i. d. F. der Bek. vom 20. Oktober 2016 (BGBl. I S. 2394), geändert durch Artikel 10 Abs.5 des Gesetzes vom 30. Oktober 2017 (BGBl. I S. 3618)
- der Verordnung (EU) Nr. 692/2011 des Europäischen Parlaments und des Rates über die europäische Tourismusstatistik und zur Aufhebung der Richtlinie 95/57/EG des Rates (ABl. L 192 vom 22.07.2011, S. 17).

Hiernach sind zu erfassen:

1. Zahl der Ankünfte und Übernachtungen von Gästen im Reiseverkehr; bei Gästen mit Wohnsitz oder gewöhnlichem Aufenthalt außerhalb Deutschlands wird auch das Herkunftsland erfragt.
2. Die Anzahl der im Berichtsmonat angebotenen Gästebetten sowie die Anzahl der Stellplätze auf Campingplätzen für Urlaubscamping.
3. Bei Hotels, Gasthöfen, Pensionen und Hotels garnis zusätzlich die Anzahl der Gästezimmer jeweils zum 31. Juli eines Jahres.
4. Bei Hotels, Gasthöfen, Pensionen und Hotels garnis mit mindestens 25 Zimmern die Anzahl der angebotenen und der belegten Gästezimmer.

### Berichtskreis/Auskunftspflicht

Zum Berichtskreis der monatlichen Beherbergungsstatistik gehören Betriebe, die nach Einrichtung und Zweckbestimmung dazu dienen, mindestens zehn Gäste gleichzeitig vorübergehend zu beherbergen. Bei Campingplätzen müssen mindestens zehn Stellplätze vorhanden sein.

Auskunftspflichtig sind die Inhaber/-innen oder die Leiter/-innen des Beherbergungsbetriebes.

## Erhebungs- und Darstellungsmerkmale

### Beherbergung im Reiseverkehr:

Unterbringung von Personen, die sich nicht länger als ein Jahr ohne Unterbrechung an einem anderen Ort als ihrem gewöhnlichen Wohnsitz aufhalten. Der vorübergehende Ortswechsel kann durch Urlaub und Freizeitaktivitäten aber auch durch die Wahrnehmung privater und geschäftlicher Kontakte, den Besuch von Tagungen und Fortbildungsveranstaltungen, Maßnahmen zur Wiederherstellung der Gesundheit oder sonstige Gründe veranlasst sein.

### Ankünfte:

Zahl der Anmeldungen von Gästen in einem Beherbergungsbetrieb innerhalb des Berichtszeitraums, die zum vorübergehenden Aufenthalt eine Schlafgelegenheit belegten.

### Übernachtungen:

Zahl der Übernachtungen von Gästen, die im Berichtszeitraum in einem Beherbergungsbetrieb ankamen oder seit dem vorherigen Berichtszeitraum dort noch anwesend waren.

### Herkunftsländer:

Für die Zuordnung ist grundsätzlich der ständige Wohnsitz oder gewöhnliche Aufenthalt der Gäste maßgebend, nicht dagegen deren Staatsangehörigkeit bzw. Nationalität.

### Schlafgelegenheiten:

Anzahl der Betten, die in einem Betrieb zur Beherbergung von Gästen zur Verfügung stehen. Doppelbetten zählen dabei als zwei Schlafgelegenheiten. Im Campingbereich wird gemäß einer Vorgabe der Europäischen Kommission ein Stellplatz mit vier Schlafgelegenheiten gleichgesetzt.

### Gästezimmer:

Als Gästezimmer gilt eine Einheit, die aus einem Raum oder einer Gruppe von Räumen besteht, die eine unteilbare Mieteinheit in einem Beherbergungsbetrieb bilden. Bei den Gästezimmern kann es sich um Einzel-, Doppel- oder Mehrbettzimmer handeln, je nachdem, ob sie zur dauerhaften Beherbergung von einer, zwei oder mehr Personen eingerichtet sind. Die Zahl der Gästezimmer wird einmal im Jahr zum Stichtag 31. Juli erhoben. Gezählt werden die an diesem Stichtag tatsächlich zur Verfügung stehenden Gästezimmer. Zimmer, die von Mitarbeitern des Betriebes genutzt werden, zählen nicht als Gästezimmer. Ein Appartement ist eine spezielle Art von Gästezimmer. Es besteht aus einem oder mehreren Räumen mit Küche, separatem Bad und/oder Toilette.

**Durchschnittliche Auslastung:**

Rechnerischer Wert, der die Inanspruchnahme der Schlafgelegenheiten in einem Berichtszeitraum ausdrückt. Die prozentuale Angabe wird ermittelt, indem die Zahl der Übernachtungen durch die so genannten „Bettentage“ geteilt wird. Letztere sind das Produkt aus angebotenen Schlafgelegenheiten und der Zahl der Tage, an denen die Betriebe im Berichtszeitraum tatsächlich geöffnet hatten.

Berechnung der durchschnittlichen Auslastung:  

$$(\text{Übernachtungen/angebotene Bettentage}) \times 100$$

**Durchschnittliche Aufenthaltsdauer:**

Verhältnis der Übernachtungen zur Anzahl der Ankünfte. Sie kann zum Beispiel in Orten mit Vorsorge- und Rehabilitations-Kliniken rechnerisch höher sein als die Zahl der Kalendertage des Berichtszeitraums, da sich in solchen Beherbergungsbetrieben manche Gäste und Patienten mehr als einen Kalendermonat aufhalten.

Berechnung der durchschnittl. Aufenthaltsdauer:  

$$(\text{Übernachtungen/Ankünfte})$$

**Gliederungsmerkmale****Reisegebiete:**

Gliederung nach nichtadministrativen Raumeinheiten, die in Zusammenarbeit mit dem zuständigen Ministerium des Landes erstellt wurde und sich im Wesentlichen an den Zuständigkeitsbereichen der regionalen Tourismusverbände und an naturräumlichen Gegebenheiten orientiert.

Die aktuelle Zuordnung erfolgte im Juni 2009 rückwirkend zum 01.01.2009.

**Gemeindegruppen:**

Zusammenfassung von Gemeinden oder Gemeindeteilen nach Art der staatlichen Anerkennung (z. B. als Mineral- und Moorbad, Luftkurort, Erholungsort), die aufgrund landesrechtlicher Vorschriften verliehen wurde. Gemeinden ohne Prädikat sind in der Gruppe „Sonstige Gemeinden“ enthalten.

**Betriebsarten:**

Die fachliche Gliederung der Beherbergungsbetriebe erfolgt auf Grundlage der „Klassifikation der Wirtschaftszweige, Ausgabe 2008“ (WZ 2008). Die Beherbergungsstatistik erstreckt sich auf den Wirtschaftszweig Beherbergung nach Abteilung 55 der WZ 2008, auf Vorsorge- und Rehabilitationskliniken sowie Schulungsheime.

Unterschieden werden

**Hotels, Gasthöfe, Pensionen (Hotellerie)**

**Hotels:** Beherbergungsstätten, die allgemein zugänglich sind und in denen ein Restaurant – auch für Passanten – vorhanden ist. Außerdem stehen in der Regel weitere Einrichtungen oder Räume für unterschiedliche Zwecke (Konferenzen, Seminare, Sport, Freizeit, Erholung) zur Verfügung.

**Hotels garnis:** Beherbergungsstätten, die allgemein zugänglich sind und in denen als Mahlzeit höchstens ein Frühstück angeboten wird.

**Gasthöfe:** Beherbergungsstätten, die allgemein zugänglich sind und in denen, außer dem auch für Passanten zugänglichen Gastraum, in der Regel keine weiteren Aufenthaltsräume zur Verfügung stehen.

**Pensionen:** Beherbergungsstätten, die allgemein zugänglich sind und in denen Speisen und Getränke nur an Hausgäste abgegeben werden.

**Ferienunterkünfte und ähnliche Beherbergungsstätten**

**Erholungs- und Ferienheime:** Beherbergungsstätten, die nur bestimmten Personengruppen, z. B. Mitgliedern eines Vereins oder einer Organisation, Beschäftigten eines Unternehmens, Kindern, Müttern, Betreuten sozialer Einrichtungen zugänglich sind und in denen Speisen und Getränke nur an Hausgäste abgegeben werden.

**Ferienzentren:** Beherbergungsstätten, die allgemein zugänglich sind und dazu dienen, wahlweise unterschiedliche Wohn- und Aufenthaltsmöglichkeiten sowie gleichzeitig Freizeiteinrichtungen in Verbindung mit Einkaufsmöglichkeiten und persönlichen Dienstleistungen zum vorübergehenden Aufenthalt anzubieten.

Als Mindestausstattung gilt das Vorhandensein von Hotelunterkunft und anderen Wohngelegenheiten auch mit Kochgelegenheit, einer Gaststätte, von Einkaufsmöglichkeiten zur Deckung des täglichen Bedarfs und des Freizeitbedarfs sowie von Einrichtungen für persönliche Dienstleistungen, z. B. Massagieeinrichtungen, Solarium, Sauna, Friseur und zur aktiven Freizeitgestaltung, wie z. B. Schwimmbad, Tennis-, Tischtennis-, Minigolf- oder Trimm-Dich-Anlagen.

**Ferienhäuser, -wohnungen:** Beherbergungsstätten, die allgemein zugänglich sind und in denen Speisen und Getränke nicht abgegeben werden, aber eine Kochgelegenheit vorhanden ist.

**Jugendherbergen und Hütten:** Beherbergungsstätten, die in der Regel eine einfache Ausstattung aufweisen und vorzugsweise Jugendlichen oder Angehörigen der sie tragenden Organisation, z. B. ein Wanderverein, zur Verfügung stehen. Speisen und Getränke werden nur an Hausgäste abgegeben.

**Campingplätze:** Abgegrenzte Gelände, die jedermann zum vorübergehenden Aufstellen von mitgebrachten Wohnwagen, Reise- bzw. Wohnmobilen oder Zelten zugänglich sind. Im Rahmen der Monaterhebung im Tourismus werden nur Campingplätze berücksichtigt, die Urlaubscamping anbieten, nicht aber so genannte Dauercampingplätze. Die Unterscheidung zwischen Urlaubs- und Dauercamping knüpft an die vertraglich vereinbarte Dauer der Campingplatzbenutzung an. Im Urlaubscamping wird der Stellplatz in der Regel für die Dauer von Tagen oder Wochen gemietet, im Dauercamping dagegen zumeist auf Monats- oder Jahresbasis.

#### **Sonstige tourismusrelevante Unterkünfte**

**Vorsorge- und Rehabilitationskliniken:** Beherbergungsbetriebe, die unter ärztlicher Leitung stehen und ausschließlich oder überwiegend Kurgästen zur Verfügung stehen. Als Kurgäste gelten Personen, die sich aufgrund einer ärztlichen Verordnung in der Klinik vorübergehend aufhalten. Das Ziel des Aufenthalts ist die Erhaltung oder Wiederherstellung der Gesundheit oder der Berufs- und Arbeitsfähigkeit sowie die Inanspruchnahme der allgemein angebotenen Kureinrichtungen außerhalb des Beherbergungsbetriebes.

Zu den Vorsorge- und Reha-Kliniken zählen auch Kinderheilstätten, Sanatorien, Kur- oder ähnliche Krankenhäuser (Fachabteilungen anderer Krankenhäuser).

Im Unterschied zur Krankenhausstatistik werden Vorsorge- und Reha-Kliniken in der Beherbergungsstatistik nur dann erfasst, wenn die dort untergebrachten Personen überwiegend in der Lage sind, während des vorübergehenden Aufenthalts die Klinik zu verlassen und die Tourismusangebote der Gemeinde in Anspruch zu nehmen.

**Schulungsheime:** Beherbergungsstätten mit einem Übernachtungsangebot die dazu dienen, Unterricht außerhalb des regulären Schul- und Hochschulsystems anzubieten und überwiegend der Erwachsenenbildung dienen.

#### **Winterhalbjahr/Sommerhalbjahr:**

Das Sommerhalbjahr umfasst in der amtlichen Tourismusstatistik den Zeitraum von Mai bis Oktober. Entsprechend werden die Monate November bis April dem Winterhalbjahr zugeordnet.

Ab 2014 Ausgliederung der Schullandheime und Schulungsheime aus der Betriebsart *Erholungs- und Ferienheime* und Zuordnung zu den Betriebsarten *Jugendherbergen und Hütten* oder *Schulungsheime*.

Aufgrund gesetzlicher Änderungen basieren die Ergebnisse ab 2012 auf Meldungen von Beherbergungsbetrieben mit mindestens zehn Schlafgelegenheiten sowie von Campingplätzen mit mindestens zehn Stellplätzen. Bis 2011 betraf es Betriebe mit mindestens neun Schlafgelegenheiten.

Ab 2011 werden für Camping nur noch Zahlen für den Bereich Urlaubscamping ausgewiesen. Angaben zum Dauercamping entfallen.

Im Juni 2009, rückwirkend zum 01.01.2009, erfolgte eine Neuordnung in der Gliederung der Reisegebiete, den Salzlandkreis betreffend. Neu: Zuordnung des gesamten Salzlandkreises zum Reisegebiet Magdeburg, Elbe-Börde-Heide. Alt: Zuordnung von Teilen des Salzlandkreises in die Reisegebiete Magdeburg, Elbe-Börde-Heide, Harz/Harzvorland und Anhalt-Wittenberg.

Ab Januar 2009 erfolgt die fachliche Gliederung auf Grundlage der Klassifikation der Wirtschaftszweige 2008 (WZ 2008). Diese löst die bis dahin geltende WZ 2003 ab. Die neue WZ 2008 wirkt sich beim Nachweis der Betriebsarten aus. Ab Berichtsmonat Januar 2009 werden sowohl Tabellen zu den Kapazitäten als auch Ankünften und Übernachtungen einschließlich Campingplätzen ausgewiesen.

Bis einschließlich Dezember 2008 war dies nur für Ankünfte und Übernachtungen der Fall.

#### **Allgemeiner Hinweis**

Die Ergebnisse des laufenden Berichtsjahres sind vorläufig. Es werden die jeweils aktuellsten Angaben der Berichtseinheiten für den Berichtsmonat als auch für die Vormonate verwendet. Durch Rückkorrekturen kann die Summe der bereits veröffentlichten Monatergebnisse vom aktuellen Ergebnis für den Jahresteil abweichen.

Die Erhebungsbögen zur vorliegenden Statistik sind in der PDF-Ausgabe dieses Berichtes enthalten.

#### **Zeichenerklärung**

- = nichts vorhanden
- . = Zahlenwert geheim zu halten
- x = Tabellenfach gesperrt, weil Aussagegewert nicht sinnvoll  
(z. B. bei Vorjahresvergleichen ohne Basiswert oder programmtechnisch nicht möglich)
- ... = Angabe fällt später an
- \*\* = Veränderungsrate ist größer als 999 %



**Zuordnung der kreisfreien Städte und Landkreise  
zu Reisegebieten im Land Sachsen-Anhalt**



### Ankünfte in den Beherbergungsbetrieben einschließlich Camping in Sachsen-Anhalt seit August 2015

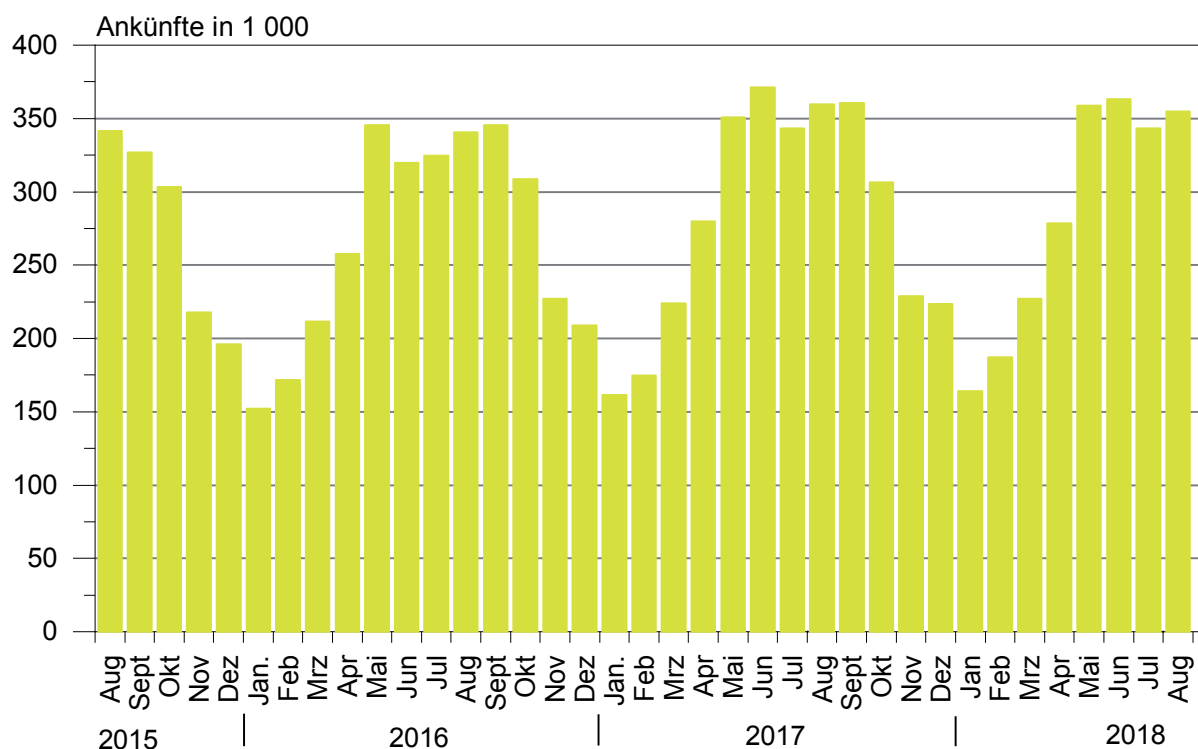

### Übernachtungen in den Beherbergungsbetrieben einschließlich Camping in Sachsen-Anhalt seit August 2015

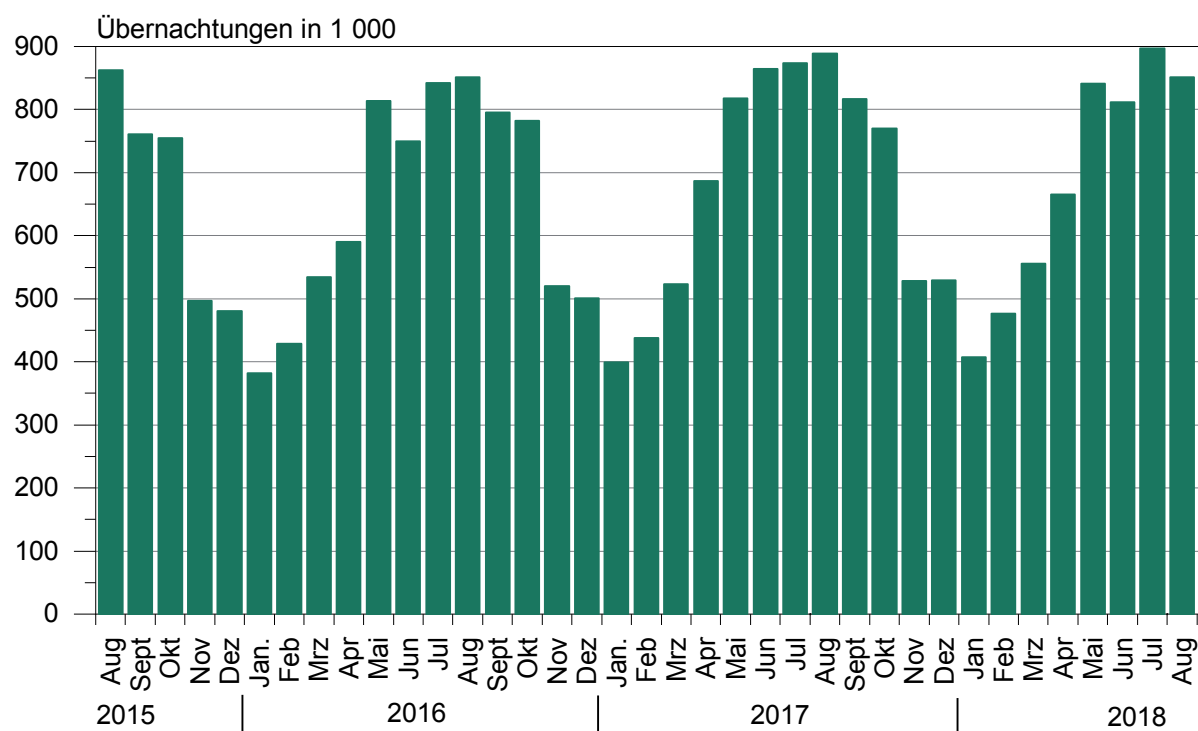

**Anteile der Betriebsarten an den Übernachtungen  
in Beherbergungsbetrieben des Landes Sachsen-Anhalt  
im Monat August 2018**

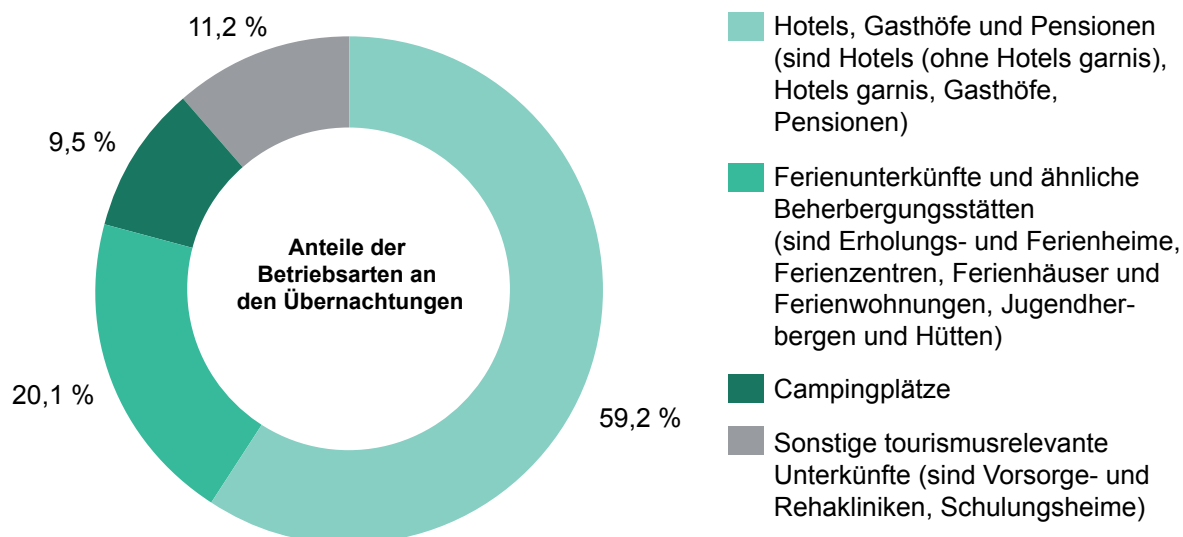

**Stellplätze und Übernachtungen auf Campingplätzen  
in Sachsen-Anhalt seit August 2015**

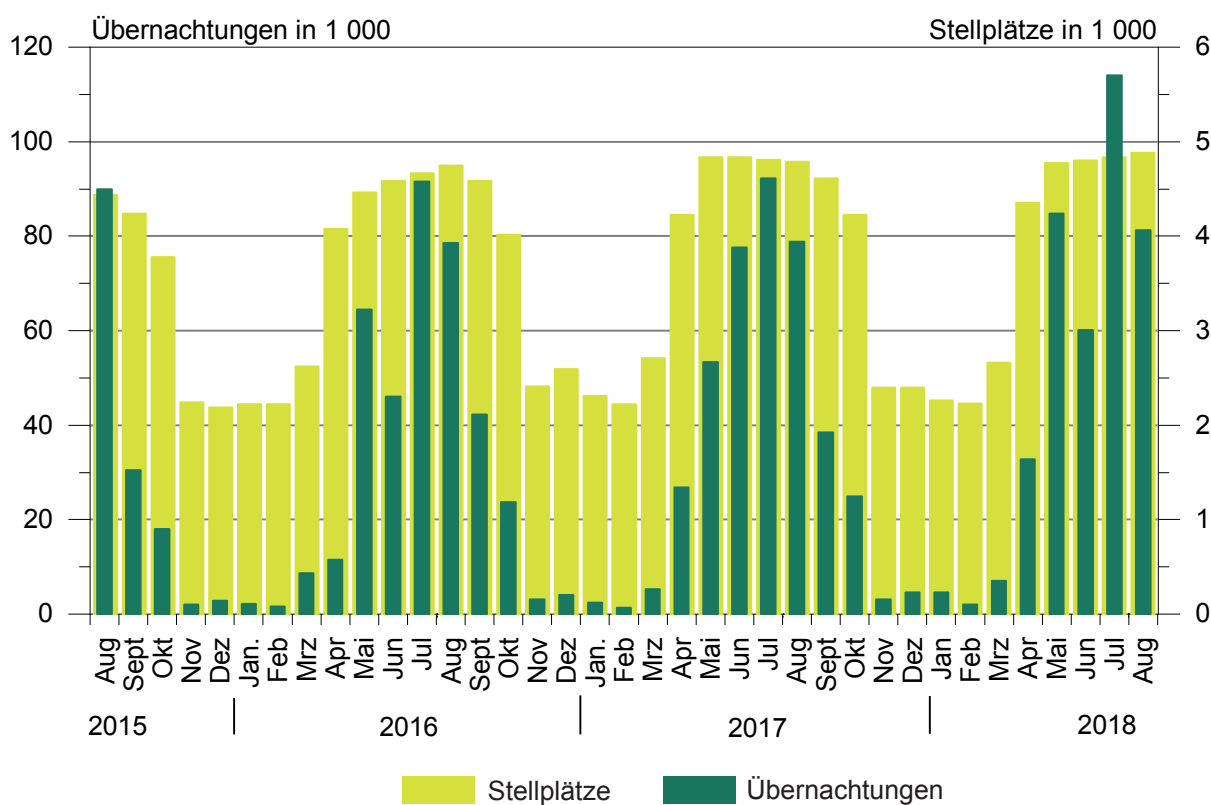

## 1. Ergebnisse der Beherbergungsstatistik (einschließlich Camping) Sachsen-Anhalts 1993 - 2018

Jahr <sup>1</sup> Monat	Geöffnete Betriebe	Angebote Schlafgelegenheiten <sup>3</sup>	Durchschnittl. Auslastung der angebotenen Schlafgelegenheiten	Ankünfte	Übernachtungen	Durchschnittliche Aufenthaltsdauer
	Anzahl	Anzahl	%	Anzahl	Anzahl	Tage
1993	534	32 120	31,0	1 278 448	3 638 874	2,8
1994	776	43 225	29,1	1 661 695	4 586 336	2,8
1995	958	53 332	27,4	1 911 555	5 330 109	2,8
1996	985	55 718	27,4	2 020 138	5 569 740	2,8
1997	1 015	57 253	25,5	2 058 754	5 329 486	2,6
1998	1 025	58 703	25,0	2 139 981	5 366 764	2,5
1999	1 037	60 052	25,9	2 242 429	5 671 655	2,5
2000	1 052	61 016	25,5	2 255 209	5 688 586	2,5
2001	1 074	60 505	26,2	2 302 249	5 789 726	2,5
2002	1 049	58 600	26,1	2 190 160	5 584 831	2,5
2003	1 046	60 220	25,8	2 240 456	5 666 885	2,5
2004	1 040	60 783	25,9	2 348 778	5 874 270	2,5
2005	1 031	60 939	26,5	2 419 692	6 009 339	2,5
2006	1 060	61 913	26,5	2 568 144	6 414 065	2,5
2007	1 070	61 829	26,9	2 584 914	6 562 556	2,5
2008	1 072	62 230	27,0	2 641 801	6 699 594	2,5
2009	1 082	62 433	27,2	2 684 856	6 743 135	2,5
2010	1 068	61 314	27,7	2 777 136	6 857 027	2,5
2011	1 064	61 260	28,7	2 885 685	7 069 738	2,4
2012	1 013	60 562	29,9	2 953 302	7 353 676	2,5
2013	1 007	60 155	29,5	2 885 235	7 130 846	2,5
2014	1 008	60 668	30,8	3 014 492	7 433 263	2,5
2015	1 012	60 169	31,0	3 143 256	7 608 823	2,4
2016	1 031	63 438	31,7	3 212 557	7 791 717	2,4
2017	1 024	63 092	32,4	3 383 962	8 135 118	2,4
Januar	1 006	61 395	21,2	161 486	399 347	2,5
Februar	1 002	61 021	25,7	174 849	437 621	2,5
März	1 016	63 817	27,0	223 769	522 784	2,3
April	1 092	71 696	32,2	279 777	686 922	2,5
Mai	1 117	74 902	35,5	350 764	817 982	2,3
Juni	1 114	74 978	38,4	371 209	864 628	2,3
Juli	1 121	75 253	37,5	343 242	873 274	2,5
August	1 119	75 150	38,2	359 539	888 626	2,5
September	1 114	74 087	36,8	360 407	816 416	2,3
Oktober	1 095	72 115	34,9	306 298	770 004	2,5
November	1 023	63 063	28,3	229 003	528 633	2,3
Dezember	1 024	63 092	27,5	223 619	528 881	2,4
2018 <sup>2</sup>						
Januar	999	61 929	21,7	165 075	409 548	2,5
Februar	1 005	61 434	27,9	187 494	477 106	2,5
März	1 037	64 956	28,3	228 070	557 301	2,4
April	1 100	73 191	30,8	278 364	664 330	2,4
Mai	1 119	75 303	36,1	358 858	841 143	2,3
Juni	1 133	75 613	35,7	362 736	809 827	2,2
Juli	1 135	75 807	38,3	342 903	896 716	2,6
August	1 143	76 223	36,1	354 929	851 297	2,4
September	...	...	...	...	...	...
Oktober	...	...	...	...	...	...
November	...	...	...	...	...	...
Dezember	...	...	...	...	...	...

<sup>1</sup> Betriebe und Schlafgelegenheiten jeweils Stand 31.12.<sup>2</sup> vorläufiges Ergebnis<sup>3</sup> Doppelbetten zählen als 2 Schlafgelegenheiten. Für Camping wird 1 Stellplatz in 4 Schlafgelegenheiten umgerechnet.

## 2. Ergebnisse der Beherbergungsstatistik (ohne Camping) Sachsen-Anhalts 1993 - 2018

Jahr <sup>1</sup> Monat	Geöffnete Betriebe	Angebote- ne Betten	Durchschnitt- liche Auslastung der angebotenen Betten	Ankünfte	Über- nach- tungen	Durchschnitt- liche Aufenthalts- dauer
	Anzahl		%	Anzahl		Tage
1993	523	26 124	36,8	1 190 601	3 367 559	2,8
1994	761	36 497	34,6	1 566 937	4 277 803	2,7
1995	942	45 128	33,2	1 811 003	5 007 498	2,8
1996	962	46 414	31,3	1 932 154	5 285 103	2,7
1997	992	48 021	28,7	1 975 694	5 063 247	2,6
1998	1 001	49 311	28,3	2 058 299	5 117 997	2,5
1999	1 014	49 668	30,0	2 148 827	5 397 178	2,5
2000	1 029	50 468	29,5	2 172 719	5 440 659	2,5
2001	1 051	50 537	29,9	2 214 457	5 552 933	2,5
2002	1 028	49 376	29,0	2 109 187	5 364 807	2,5
2003	1 023	50 440	29,5	2 142 285	5 407 056	2,5
2004	1 016	50 443	30,2	2 256 199	5 632 471	2,5
2005	1 007	50 599	30,9	2 324 562	5 765 201	2,5
2006	1 036	52 157	32,7	2 473 256	6 175 243	2,5
2007	1 042	51 957	32,8	2 491 592	6 318 556	2,5
2008	1 045	52 698	33,1	2 536 496	6 437 309	2,5
2009	1 054	53 101	32,9	2 563 953	6 444 477	2,5
2010	1 043	52 434	33,6	2 672 362	6 584 600	2,5
2011	1 042	52 784	34,7	2 771 521	6 787 242	2,4
2012	990	52 006	36,2	2 836 567	7 051 100	2,5
2013	985	51 799	35,7	2 779 653	6 858 500	2,5
2014	984	52 272	36,8	2 886 023	7 116 419	2,5
2015	987	51 417	36,8	2 996 924	7 257 677	2,4
2016	1 003	53 058	38,1	3 065 503	7 413 880	2,4
2017	993	53 496	39,0	3 215 807	7 726 130	2,4
Januar	978	52 151	24,8	160 808	396 951	2,5
Februar	975	52 145	30,0	174 361	436 293	2,5
März	983	52 981	31,7	221 317	517 436	2,3
April	1 030	54 780	40,3	269 688	660 168	2,4
Mai	1 042	55 566	44,4	329 097	764 623	2,3
Juni	1 040	55 642	47,2	337 823	786 973	2,3
Juli	1 047	56 017	45,1	306 713	781 105	2,5
August	1 045	55 998	46,7	326 524	809 750	2,5
September	1 044	55 635	46,6	343 605	777 986	2,3
Oktober	1 035	55 215	43,6	296 259	745 061	2,5
November	992	53 467	33,0	227 679	525 548	2,3
Dezember	993	53 496	32,1	221 933	524 236	2,4
2018 <sup>2</sup>						
Januar	969	52 633	25,3	164 339	407 340	2,5
Februar	976	52 534	32,5	186 710	475 110	2,5
März	1 002	54 160	33,0	225 477	550 265	2,4
April	1 034	55 623	37,9	265 457	631 161	2,4
Mai	1 045	56 215	43,4	325 751	756 209	2,3
Juni	1 058	56 409	44,4	334 502	750 278	2,2
Juli	1 060	56 479	44,8	299 585	781 553	2,6
August	1 067	56 683	43,9	321 180	770 046	2,4
September	...	...	...	...	...	...
Oktober	...	...	...	...	...	...
November	...	...	...	...	...	...
Dezember	...	...	...	...	...	...

<sup>1</sup> Betriebe und Betten jeweils Stand 31.12.<sup>2</sup> vorläufiges Ergebnis

3. Beherbergungsbetriebe (einschl. Camping), Schlafgelegenheiten und Auslastung  
der Kapazitäten nach kreisfreien Städten und Landkreisen

Land  Kreisfreie Stadt  Landkreis	August 2018							Januar bis Aug. 2018
	Betriebe			in den Betrieben angebotene Schlafgelegenheiten <sup>1</sup>				durch- schnitt- liche Aus- lastung
	ins- gesamt	darunter geöffnete		ins- gesamt	Verände- rung ge- genüber dem Vor- jahres- monat	durch- schnitt- liche Aus- lastung	nachrichtlich	
		zu- sammen	Verände- rung ge- genüber dem Vor- jahres- monat				maximales Angebot an Schlafge- legenheiten der letzten 13 Monate	
	Anzahl		%	Anzahl	%	Anzahl		%
<b>Sachsen-Anhalt insgesamt</b>	1 166	1 143	2,1	76 223	1,4	36,1	78 430	32,3
Dessau-Roßlau, Stadt	26	26	8,3	1 470	-2,4	49,1	1 556	41,3
Halle (Saale), Stadt	42	41	5,1	2 841	-1,0	42,5	3 009	40,1
Magdeburg, Landeshauptstadt	52	51	6,3	5 641	5,5	35,6	5 787	33,5
Altmarkkreis Salzwedel	54	53	8,2	4 072	2,6	34,5	4 090	32,7
Anhalt-Bitterfeld	60	59	5,4	3 755	0,1	22,7	3 953	20,7
Börde	56	55	0,0	5 077	1,0	27,7	5 166	27,1
Burgenlandkreis	122	118	1,7	6 666	3,3	38,2	6 842	33,7
Harz	357	351	4,2	22 025	3,9	41,9	22 421	35,6
Jerichower Land	44	44	-4,3	2 482	-1,6	23,9	2 487	22,4
Mansfeld-Südharz	70	69	3,0	3 786	0,9	31,4	3 865	28,1
Saalekreis	68	66	-2,9	4 314	-1,5	32,3	4 576	27,5
Salzlandkreis	70	69	-2,8	3 932	-0,9	34,1	4 123	34,3
Stendal	58	58	1,8	3 325	-1,6	31,8	3 423	28,0
Wittenberg	87	83	-3,5	6 837	-2,8	36,9	7 132	33,2

<sup>1</sup> Doppelbetten zählen als 2 Schlafgelegenheiten. Für Camping wird 1 Stellplatz in 4 Schlafgelegenheiten umgerechnet.

4. Ankünfte, Übernachtungen und Aufenthaltsdauer der Gäste in Beherbergungsbetrieben (einschl. Camping)  
nach kreisfreien Städten, Landkreisen und zusammengefassten Gästegruppen

Land <u>Kreisfreie Stadt/Landkreis</u>  Ständiger Wohnsitz der Gäste Deutschland/Ausland	August 2018					Januar bis August 2018				
	Ankünfte		Übernachtungen		durch- schn. Aufent- halts- dauer	Ankünfte		Übernachtungen		durch- schn. Aufent- halts- dauer
	insge- samt	Veränd. gegen- über Vorj.- monat	insge- samt	Veränd. gegen- über Vorj.- monat		insge- samt	Veränd. gegen- über Vorj.- zeitr.	insge- samt	Veränd. gegen- über Vorj.- zeitr.	
	Anzahl	%	Anzahl	%	Tage	Anzahl	%	Anzahl	%	Tage
<b>Sachsen-Anhalt insgesamt</b>	354 929	-1,3	851 297	-4,2	2,4	2 278 429	0,6	5 507 268	0,3	2,4
Deutschland	320 615	-0,9	778 930	-3,2	2,4	2 083 732	1,1	5 112 176	1,5	2,5
Ausland	34 314	-4,3	72 367	-13,4	2,1	194 697	-4,6	395 092	-12,8	2,0
Dessau-Roßlau, Stadt	13 113	-12,0	22 383	-10,8	1,7	84 157	-12,0	139 281	-12,7	1,7
Deutschland	10 222	-14,5	17 844	-9,4	1,7	67 737	-12,5	114 483	-11,2	1,7
Ausland	2 891	-1,6	4 539	-15,9	1,6	16 420	-9,8	24 798	-18,7	1,5
Halle (Saale), Stadt	21 959	0,4	37 410	-1,4	1,7	161 265	9,5	271 437	3,0	1,7
Deutschland	19 310	5,1	32 563	4,3	1,7	144 463	12,9	241 508	9,3	1,7
Ausland	2 649	-24,3	4 847	-27,9	1,8	16 802	-13,1	29 929	-30,0	1,8
Magdeburg, Landeshauptstadt	38 189	5,6	62 309	2,5	1,6	258 523	0,8	435 898	1,4	1,7
Deutschland	32 793	4,7	52 457	-0,3	1,6	226 718	0,6	376 192	0,9	1,7
Ausland	5 396	11,6	9 852	20,4	1,8	31 805	2,0	59 706	4,0	1,9
Altmarkkreis Salzwedel	12 140	1,6	43 412	-2,9	3,6	70 149	4,5	253 158	3,2	3,6
Deutschland	11 759	2,3	42 330	-2,6	3,6	67 479	4,7	243 946	3,1	3,6
Ausland	381	-16,6	1 082	-13,2	2,8	2 670	0,6	9 212	4,7	3,5
Anhalt-Bitterfeld	12 843	7,6	26 379	2,3	2,1	81 595	8,2	166 357	5,0	2,0
Deutschland	11 273	6,6	22 916	1,2	2,0	73 244	8,2	150 644	7,2	2,1
Ausland	1 570	16,0	3 463	10,2	2,2	8 351	8,3	15 713	-12,6	1,9
Börde	17 103	1,8	43 662	-4,6	2,6	115 776	2,1	303 449	0,1	2,6
Deutschland	14 390	1,3	38 868	-4,4	2,7	99 406	2,4	274 328	0,6	2,8
Ausland	2 713	4,5	4 794	-6,7	1,8	16 370	0,6	29 121	-4,5	1,8
Burgenlandkreis	30 329	-1,1	78 865	-3,0	2,6	178 225	6,4	497 901	6,0	2,8
Deutschland	28 722	-1,5	75 889	-1,3	2,6	169 075	6,4	481 178	6,6	2,8
Ausland	1 607	6,8	2 976	-32,3	1,9	9 150	7,2	16 723	-7,0	1,8
Harz	98 485	2,8	285 837	-0,2	2,9	643 687	3,5	1 821 212	4,6	2,8
Deutschland	92 089	2,5	264 557	-1,0	2,9	612 346	3,4	1 734 093	4,6	2,8
Ausland	6 396	6,4	21 280	11,5	3,3	31 341	4,1	87 119	3,1	2,8
Jerichower Land	9 449	9,0	18 413	7,7	1,9	56 366	3,9	109 906	8,7	1,9
Deutschland	8 692	14,0	17 407	13,0	2,0	51 496	7,0	102 876	11,3	2,0
Ausland	757	-27,6	1 006	-40,8	1,3	4 870	-20,0	7 030	-18,9	1,4
Mansfeld-Südharz	16 472	-9,4	36 808	-6,6	2,2	113 280	-4,1	250 381	-2,9	2,2
Deutschland	15 203	-10,9	34 275	-8,1	2,3	106 936	-4,4	237 156	-3,4	2,2
Ausland	1 269	15,2	2 533	20,4	2,0	6 344	1,8	13 225	7,3	2,1
Saalekreis	22 439	-3,1	43 151	-12,8	1,9	150 818	-0,5	281 713	-11,2	1,9
Deutschland	19 086	-5,4	37 371	-12,3	2,0	131 264	0,2	247 105	-7,0	1,9
Ausland	3 353	12,9	5 780	-15,8	1,7	19 554	-4,9	34 608	-33,2	1,8
Salzlandkreis	14 309	-2,2	41 596	-5,5	2,9	95 249	5,7	296 045	3,0	3,1
Deutschland	13 229	-0,6	39 480	-2,6	3,0	87 627	6,1	277 709	4,5	3,2
Ausland	1 080	-18,7	2 116	-39,4	2,0	7 622	1,1	18 336	-15,3	2,4
Stendal	17 917	3,3	32 767	-1,4	1,8	98 241	-2,4	186 508	0,5	1,9
Deutschland	17 116	4,2	31 091	-0,1	1,8	94 276	-2,2	178 631	1,0	1,9
Ausland	801	-13,7	1 676	-20,5	2,1	3 965	-6,2	7 877	-10,0	2,0
Wittenberg	30 182	-19,5	78 305	-19,8	2,6	171 098	-16,6	494 022	-13,4	2,9
Deutschland	26 731	-16,9	71 882	-14,0	2,7	151 665	-15,5	452 327	-11,4	3,0
Ausland	3 451	-34,9	6 423	-54,0	1,9	19 433	-24,0	41 695	-30,2	2,1

5. Ankünfte, Übernachtungen und Aufenthaltsdauer der Gäste in Beherbergungsbetrieben der Hotellerie  
(Hotels, Hotel garnis, Gasthöfe und Pensionen) nach kreisfreien Städten, Landkreisen und  
zusammengefassten Gästegruppen

Land <u>Kreisfreie Stadt/Landkreis</u>  Ständiger Wohnsitz der Gäste Deutschland/Ausland	August 2018					Januar bis August 2018				
	Ankünfte		Übernachtungen		durch- schn. Aufent- halts- dauer	Ankünfte		Übernachtungen		durch- schn. Aufent- halts- dauer
	insge- samt	Veränd. gegen- über Vorj.- monat	insge- samt	Veränd. gegen- über Vorj.- monat		insge- samt	Veränd. gegen- über Vorj.- zeitr.	insge- samt	Veränd. gegen- über Vorj.- zeitr.	
	Anzahl	%	Anzahl	%	Tage	Anzahl	%	Anzahl	%	Tage
<b>Sachsen-Anhalt insgesamt</b>	262 006	-1,1	503 496	-3,9	1,9	1 718 782	-0,4	3 300 673	-1,2	1,9
Deutschland	234 007	-1,1	450 654	-3,5	1,9	1 551 690	0,0	2 992 505	0,1	1,9
Ausland	27 999	-1,5	52 842	-7,3	1,9	167 092	-4,4	308 168	-12,2	1,8
Dessau-Roßlau, Stadt	11 600	-13,0	18 777	-14,3	1,6	75 953	-11,7	120 205	-13,6	1,6
Deutschland	8 774	-16,8	14 378	-15,3	1,6	59 969	-12,4	96 786	-12,5	1,6
Ausland	2 826	0,9	4 399	-10,7	1,6	15 984	-8,9	23 419	-18,1	1,5
Halle (Saale), Stadt	19 676	0,2	30 704	-1,7	1,6	144 633	10,8	224 281	6,7	1,6
Deutschland	17 150	5,0	26 460	2,7	1,5	128 779	14,0	198 555	10,0	1,5
Ausland	2 526	-23,5	4 244	-22,6	1,7	15 854	-10,0	25 726	-13,6	1,6
Magdeburg, Landeshauptstadt	34 047	5,7	53 984	2,2	1,6	235 221	0,7	387 378	1,0	1,6
Deutschland	29 033	4,1	45 043	-1,2	1,6	205 544	0,4	334 869	1,3	1,6
Ausland	5 014	16,1	8 941	23,4	1,8	29 677	2,6	52 509	-0,6	1,8
Altmarkkreis Salzwedel	6 900	4,1	13 856	1,0	2,0	41 367	-0,3	81 259	-0,6	2,0
Deutschland	6 566	3,9	12 845	0,4	2,0	39 124	-0,2	74 247	-1,4	1,9
Ausland	334	6,7	1 011	9,7	3,0	2 243	-1,8	7 012	9,0	3,1
Anhalt-Bitterfeld	9 867	5,2	19 028	-3,4	1,9	66 895	6,4	130 734	3,6	2,0
Deutschland	8 497	3,1	16 871	-2,9	2,0	59 367	5,9	117 425	6,2	2,0
Ausland	1 370	19,7	2 157	-7,6	1,6	7 528	10,5	13 309	-14,9	1,8
Börde	13 766	4,5	23 096	1,1	1,7	94 813	2,1	157 480	0,1	1,7
Deutschland	11 505	5,8	19 622	2,9	1,7	80 112	3,0	135 736	1,8	1,7
Ausland	2 261	-1,6	3 474	-8,0	1,5	14 701	-2,4	21 744	-9,4	1,5
Burgenlandkreis	20 503	2,5	35 753	0,9	1,7	113 839	5,0	205 609	5,2	1,8
Deutschland	19 350	2,9	33 911	2,5	1,8	106 484	5,2	193 148	6,0	1,8
Ausland	1 153	-4,4	1 842	-22,3	1,6	7 355	2,1	12 461	-5,8	1,7
Harz	69 144	3,5	172 220	3,6	2,5	450 753	3,3	1 097 901	5,8	2,4
Deutschland	64 512	2,8	158 965	2,2	2,5	425 963	3,2	1 036 521	5,9	2,4
Ausland	4 632	13,1	13 255	23,9	2,9	24 790	5,8	61 380	4,4	2,5
Jerichower Land	7 231	9,9	12 439	11,4	1,7	44 278	-0,3	77 907	4,2	1,8
Deutschland	6 584	15,3	11 675	15,7	1,8	40 045	2,9	72 350	6,9	1,8
Ausland	647	-25,5	764	-29,2	1,2	4 233	-22,6	5 557	-20,9	1,3
Mansfeld-Südharz	9 707	-6,7	19 851	-3,6	2,0	67 372	-7,0	135 500	-4,0	2,0
Deutschland	9 018	-7,4	18 307	-4,7	2,0	63 299	-7,0	126 600	-4,4	2,0
Ausland	689	4,2	1 544	12,0	2,2	4 073	-7,1	8 900	2,4	2,2
Saalekreis	18 775	-5,2	34 232	-17,2	1,8	136 049	-3,6	246 958	-15,3	1,8
Deutschland	15 725	-7,8	28 944	-17,1	1,8	117 552	-3,2	213 967	-11,5	1,8
Ausland	3 050	11,2	5 288	-18,0	1,7	18 497	-6,1	32 991	-33,7	1,8
Salzlandkreis	10 200	-3,7	18 949	-6,6	1,9	68 415	0,1	125 084	-2,9	1,8
Deutschland	9 529	-2,7	17 827	-4,2	1,9	63 149	0,3	114 767	-1,8	1,8
Ausland	671	-15,0	1 122	-33,6	1,7	5 266	-1,7	10 317	-13,2	2,0
Stendal	12 345	3,2	19 488	-2,8	1,6	69 726	-4,1	116 922	-2,4	1,7
Deutschland	11 838	3,8	18 563	-2,5	1,6	66 819	-3,9	111 894	-1,7	1,7
Ausland	507	-10,7	925	-9,0	1,8	2 907	-8,4	5 028	-16,3	1,7
Wittenberg	18 245	-25,5	31 119	-33,1	1,7	109 468	-19,0	193 455	-23,4	1,8
Deutschland	15 926	-24,8	27 243	-29,9	1,7	95 484	-18,6	165 640	-22,6	1,7
Ausland	2 319	-30,1	3 876	-49,4	1,7	13 984	-21,6	27 815	-27,7	2,0



6. Beherbergungsbetriebe (einschl. Camping), Schlafgelegenheiten und Auslastung der Kapazitäten nach Reisegebieten und Betriebsarten

Land  <u>Reisegebiet</u>  Betriebsart	August 2018							Januar bis Aug. 2018
	Betriebe			in den Betrieben angebotene Schlafgelegenheiten <sup>1</sup>				durch- schnitt- liche Aus- lastung
	ins- gesamt	darunter geöffnete		ins- gesamt	Verände- rung ge- genüber dem Vor- jahres- monat	durch- schnitt- liche Aus- lastung	nachrichtlich	
		zu- sammen	Verände- rung ge- genüber dem Vor- jahres- monat				maximales	
							Angebot an Schlafge- legenheiten der letzten 13 Monate	
Anzahl		%	Anzahl	%		Anzahl	%	
<b>Sachsen-Anhalt</b>								
Betriebe insgesamt	1 166	1 143	2,1	76 223	1,4	36,1	78 430	32,3
<u>Hotels, Gasthöfe, Pensionen</u>	818	801	1,0	38 652	1,4	42,1	40 103	35,9
Hotels (ohne Hotels garnis)	413	404	0,5	28 035	1,4	44,0	29 101	37,9
Hotels garnis	95	94	4,4	4 336	3,3	42,1	4 422	35,7
Gasthöfe	83	81	-2,4	1 746	1,8	32,3	1 782	25,2
Pensionen	227	222	1,8	4 535	-1,0	33,5	4 798	27,4
<u>Ferienunterkünfte und ähnliche</u>								
<u>Beherbergungsstätten</u>	241	238	6,3	14 011	1,2	39,5	14 443	33,4
Erholungs- und Ferienheime	19	19	5,6	1 898	-0,7	35,2	1 950	32,3
Ferienzentren	18	18	0,0	2 970	-0,9	48,8	3 038	45,1
Ferienhäuser und Ferien- wohnungen	133	132	10,0	4 135	4,8	37,5	4 303	28,0
Jugendherbergen und Hütten	71	69	1,5	5 008	0,4	37,2	5 152	31,7
<u>Campingplätze</u>	77	76	2,7	19 540	2,0	13,4	19 784	10,4
<u>Sonstige tourismusrelevante</u>								
<u>Unterkünfte</u>	30	28	0,0	4 020	0,0	76,3	4 100	78,1
Vorsorge- und Reha-Kliniken	14	14	0,0	3 359	0,0	86,6	3 359	88,7
Schulungsheime	16	14	0,0	661	0,0	24,3	741	24,4
<b>Harz und Harzvorland</b>								
Betriebe insgesamt	427	420	4,0	25 811	3,5	40,4	26 286	34,5
<u>Hotels, Gasthöfe, Pensionen</u>	280	275	3,8	13 218	5,6	47,0	13 473	39,9
Hotels (ohne Hotels garnis)	151	151	4,9	9 873	5,8	49,5	9 996	43,2
Hotels garnis	30	29	7,4	1 347	10,9	45,4	1 373	33,7
Gasthöfe	26	24	0,0	477	4,1	39,4	508	28,5
Pensionen	73	71	1,4	1 521	0,4	34,3	1 596	27,4
<u>Ferienunterkünfte und ähnliche</u>								
<u>Beherbergungsstätten</u>	127	126	5,0	7 199	1,7	42,3	7 359	36,1
Erholungs- und Ferienheime	11	11	0,0	1 211	-3,6	30,2	1 263	29,8
Ferienzentren	10	10	0,0	1 520	-1,0	50,0	1 556	50,1
Ferienhäuser und Ferien- wohnungen	81	81	6,6	2 629	5,3	39,7	2 671	29,1
Jugendherbergen und Hütten	25	24	4,3	1 839	2,6	47,6	1 869	38,9
<u>Campingplätze</u>	12	12	0,0	4 512	1,1	15,1	4 512	9,8
<u>Sonstige tourismusrelevante</u>								
<u>Unterkünfte</u>	8	7	0,0	882	0,0	55,1	942	63,8
Vorsorge- und Reha-Kliniken	2	2	0,0	.	.	.	.	.
Schulungsheime	6	5	0,0	.	.	.	.	.

<sup>1</sup> Doppelbetten zählen als 2 Schlafgelegenheiten. Für Camping wird 1 Stellplatz in 4 Schlafgelegenheiten umgerechnet.

Noch 6. Beherbergungsbetriebe (einschl. Camping), Schlafgelegenheiten und Auslastung der  
Kapazitäten nach Reisegebieten und Betriebsarten

Land  <u>Reisegebiet</u>  Betriebsart	August 2018							Januar bis Aug. 2018
	Betriebe			in den Betrieben angebotene Schlafgelegenheiten <sup>1</sup>				durch- schnitt- liche Aus- lastung
	ins- gesamt	darunter geöffnete		ins- gesamt	Verände- rung ge- genüber dem Vor- jahres- monat	durch- schnitt- liche Aus- lastung	nachrichtlich	
		zu- sammen	Verände- rung ge- genüber dem Vor- jahres- monat				maximales	
							Angebot an Schlafge- legenheiten der letzten 13 Monate	
	Anzahl		%	Anzahl		%	Anzahl	%
<b>Halle, Saale, Unstrut</b>								
Betriebe insgesamt	232	225	0,9	13 821	0,9	37,2	14 427	33,0
<u>Hotels, Gasthöfe, Pensionen</u>	178	173	-2,8	8 599	-1,7	37,8	8 938	32,8
Hotels (ohne Hotels garnis)	88	85	-1,2	6 207	-1,9	38,6	6 503	33,7
Hotels garnis	25	25	4,2	1 218	2,9	39,4	1 220	35,0
Gasthöfe	17	17	-15,0	376	-4,8	33,5	379	25,4
Pensionen	48	46	-4,2	798	-4,8	31,2	836	26,0
<u>Ferienunterkünfte und ähnliche</u>								
<u>Beherbergungsstätten</u>	31	30	25,0	.	.	.	.	.
Erholungs- und Ferienheime	2	2	100,0	.	.	.	.	.
Ferienzentren	1	1	0,0	.	.	.	.	.
Ferienhäuser und Ferien- wohnungen	11	11	83,3	.	.	.	.	.
Jugendherbergen und Hütten	17	16	0,0	1 315	-2,2	29,9	1 428	26,0
<u>Campingplätze</u>	16	15	7,1	2 480	8,8	21,9	2 620	16,0
<u>Sonstige tourismusrelevante</u>								
<u>Unterkünfte</u>	7	7	0,0	.	.	.	.	.
Vorsorge- und Reha-Kliniken	4	4	0,0	722	0,0	86,6	722	85,5
Schulungsheime	3	3	0,0	.	.	.	.	.
<b>Anhalt-Wittenberg</b>								
Betriebe insgesamt	173	168	1,2	12 062	-1,9	34,0	12 641	30,4
<u>Hotels, Gasthöfe, Pensionen</u>	123	119	1,7	5 281	-4,8	42,1	5 783	35,2
Hotels (ohne Hotels garnis)	58	54	-5,3	3 706	-6,7	46,8	4 084	39,1
Hotels garnis	11	11	0,0	428	0,0	40,8	443	32,8
Gasthöfe	14	14	7,7	322	5,2	17,9	324	17,0
Pensionen	40	40	11,1	825	-1,9	31,5	932	25,0
<u>Ferienunterkünfte und ähnliche</u>								
<u>Beherbergungsstätten</u>	33	32	0,0	1 824	-2,4	32,2	1 901	27,0
Erholungs- und Ferienheime	1	1	0,0	.	.	.	.	.
Ferienzentren	1	1	0,0	.	.	.	.	.
Ferienhäuser und Ferien- wohnungen	19	18	0,0	.	.	.	.	.
Jugendherbergen und Hütten	12	12	0,0	889	0,0	34,2	889	31,6
<u>Campingplätze</u>	14	14	0,0	4 152	2,0	15,0	4 152	10,4
<u>Sonstige tourismusrelevante</u>								
<u>Unterkünfte</u>	3	3	0,0	805	0,0	82,5	805	86,0
Vorsorge- und Reha-Kliniken	2	2	0,0	.	.	.	.	.
Schulungsheime	1	1	0,0	.	.	.	.	.

<sup>1</sup> Doppelbetten zählen als 2 Schlafgelegenheiten. Für Camping wird 1 Stellplatz in 4 Schlafgelegenheiten umgerechnet.

Noch 6. Beherbergungsbetriebe (einschl. Camping), Schlafgelegenheiten und Auslastung der  
Kapazitäten nach Reisegebieten und Betriebsarten

Land  <u>Reisegebiet</u>  Betriebsart	August 2018							Januar bis Aug. 2018
	Betriebe			in den Betrieben angebotene Schlafgelegenheiten <sup>1</sup>				durch- schnitt- liche Aus- lastung
	ins- gesamt	darunter geöffnete		ins- gesamt	Verände- rung ge- genüber dem Vor- jahres- monat	durch- schnitt- liche Aus- lastung	nachrichtlich	
		zu- sammen	Verände- rung ge- genüber dem Vor- jahres- monat				maximales	
							Angebot an Schlafge- legenheiten der letzten 13 Monate	
Anzahl		%	Anzahl	%	Anzahl	%		
<b>Magdeburg, Elbe-Börde-Heide</b>								
Betriebe insgesamt	222	219	-0,5	17 132	1,6	31,3	17 563	30,3
<u>Hotels, Gasthöfe, Pensionen</u>	161	159	-0,6	8 842	3,4	39,6	9 143	35,0
Hotels (ohne Hotels garnis)	77	76	1,3	6 543	5,5	40,4	6 768	35,1
Hotels garnis	23	23	-4,2	1 138	-3,5	44,5	1 171	42,0
Gasthöfe	17	17	0,0	348	0,3	26,2	348	23,2
Pensionen	44	43	-2,3	813	-1,2	31,8	856	28,6
<u>Ferienunterkünfte und ähnliche</u>								
<u>Beherbergungsstätten</u>	31	31	0,0	1 585	-2,3	31,6	1 651	27,7
Erholungs- und Ferienheime	4	4	0,0	.	.	.	.	.
Ferienzentren	2	2	-33,3	.	.	.	.	.
Ferienhäuser und Ferien- wohnungen	13	13	8,3	313	-1,6	24,2	346	22,9
Jugendherbergen und Hütten	12	12	0,0	660	0,0	34,7	661	28,3
<u>Campingplätze</u>	20	20	0,0	5 560	0,3	8,5	5 604	8,3
<u>Sonstige tourismusrelevante</u>								
<u>Unterkünfte</u>	10	9	0,0	1 145	0,0	76,9	1 165	77,3
Vorsorge- und Reha-Kliniken	4	4	0,0	860	0,0	94,5	860	95,7
Schulungsheime	6	5	0,0	285	0,0	23,8	305	21,8
<b>Altmark</b>								
Betriebe insgesamt	112	111	4,7	7 397	0,7	33,3	7 513	30,5
<u>Hotels, Gasthöfe, Pensionen</u>	76	75	2,7	2 712	-2,0	39,7	2 766	31,0
Hotels (ohne Hotels garnis)	39	38	-5,0	1 706	-5,5	40,5	1 750	31,5
Hotels garnis	6	6	50,0	205	7,3	26,6	215	22,9
Gasthöfe	9	9	0,0	223	6,7	45,1	223	32,3
Pensionen	22	22	10,0	578	2,8	39,9	578	31,7
<u>Ferienunterkünfte und ähnliche</u>								
<u>Beherbergungsstätten</u>	19	19	11,8	.	.	.	.	.
Erholungs- und Ferienheime	1	1	0,0	.	.	.	.	.
Ferienzentren	4	4	33,3	.	.	.	.	.
Ferienhäuser und Ferien- wohnungen	9	9	12,5	240	20,6	30,1	242	24,6
Jugendherbergen und Hütten	5	5	0,0	305	0,0	20,5	305	19,4
<u>Campingplätze</u>	15	15	7,1	2 836	1,6	10,6	2 896	11,1
<u>Sonstige tourismusrelevante</u>								
<u>Unterkünfte</u>	2	2	0,0	.	.	.	.	.
Vorsorge- und Reha-Kliniken	2	2	0,0	.	.	.	.	.
Schulungsheime	-	-	-	-	-	-	-	-

<sup>1</sup> Doppelbetten zählen als 2 Schlafgelegenheiten. Für Camping wird 1 Stellplatz in 4 Schlafgelegenheiten umgerechnet.

7. Ankünfte, Übernachtungen und Aufenthaltsdauer der Gäste in Beherbergungsbetrieben (einschl. Camping)  
nach Reisegebieten, Betriebsarten und zusammengefassten Gästegruppen

Land, Reisegebiet Betriebsart  Ständiger Wohnsitz der Gäste Deutschland/Ausland	August 2018					Januar bis August 2018				
	Ankünfte		Übernachtungen		durch- schn. Aufent- halts- dauer	Ankünfte		Übernachtungen		durch- schn. Aufent- halts- dauer
	insge- samt	Veränd. gegen- über Vorj.- monat	insge- samt	Veränd. gegen- über Vorj.- monat		insge- samt	Veränd. gegen- über Vorj.- zeitr.	insge- samt	Veränd. gegen- über Vorj.- zeitr.	
	Anzahl	%	Anzahl	%	Tage	Anzahl	%	Anzahl	%	Tage
<b>Sachsen-Anhalt</b>										
<u>Betriebe insgesamt</u>										
zusammen	354 929	-1,3	851 297	-4,2	2,4	2 278 429	0,6	5 507 268	0,3	2,4
Deutschland	320 615	-0,9	778 930	-3,2	2,4	2 083 732	1,1	5 112 176	1,5	2,5
Ausland	34 314	-4,3	72 367	-13,4	2,1	194 697	-4,6	395 092	-12,8	2,0
<u>Hotels, Gasthöfe, Pensionen</u>										
zusammen	262 006	-1,1	503 496	-3,9	1,9	1 718 782	-0,4	3 300 673	-1,2	1,9
Deutschland	234 007	-1,1	450 654	-3,5	1,9	1 551 690	0,0	2 992 505	0,1	1,9
Ausland	27 999	-1,5	52 842	-7,3	1,9	167 092	-4,4	308 168	-12,2	1,8
Hotels (ohne Hotels garnis)										
zusammen	200 381	-0,7	382 728	-3,8	1,9	1 334 468	-1,0	2 537 759	-1,3	1,9
Deutschland	177 257	-0,5	341 567	-2,9	1,9	1 195 895	-0,4	2 292 973	0,0	1,9
Ausland	23 124	-2,4	41 161	-10,4	1,8	138 573	-5,9	244 786	-12,2	1,8
Hotels garnis										
zusammen	30 989	-3,5	56 325	-2,8	1,8	202 094	3,6	369 558	2,5	1,8
Deutschland	27 600	-4,8	48 715	-7,4	1,8	182 659	3,3	332 786	2,3	1,8
Ausland	3 389	8,6	7 610	41,2	2,2	19 435	6,3	36 772	3,8	1,9
Gasthöfe										
zusammen	9 306	3,8	17 463	-2,2	1,9	54 206	2,4	102 434	-1,1	1,9
Deutschland	8 868	4,2	16 672	-1,7	1,9	51 983	2,9	98 015	-0,3	1,9
Ausland	438	-4,2	791	-12,3	1,8	2 223	-7,8	4 419	-17,0	2,0
Pensionen										
zusammen	21 330	-3,8	46 980	-6,8	2,2	128 014	-2,1	290 922	-4,2	2,3
Deutschland	20 282	-3,5	43 700	-4,3	2,2	121 153	-2,3	268 731	-1,2	2,2
Ausland	1 048	-8,7	3 280	-31,4	3,1	6 861	1,1	22 191	-29,7	3,2

Noch 7. Ankünfte, Übernachtungen und Aufenthaltsdauer der Gäste in Beherbergungsbetrieben (einschl. Camping)  
nach Reisegebieten, Betriebsarten und zusammengefassten Gästegruppen

Land, Reisegebiet Betriebsart  Ständiger Wohnsitz der Gäste Deutschland/Ausland	August 2018					Januar bis August 2018				
	Ankünfte		Übernachtungen		durch- schn. Aufent- halts- dauer	Ankünfte		Übernachtungen		durch- schn. Aufent- halts- dauer
	insge- samt	Veränd. gegen- über Vorj.- monat	insge- samt	Veränd. gegen- über Vorj.- monat		insge- samt	Veränd. gegen- über Vorj.- zeitr.	insge- samt	Veränd. gegen- über Vorj.- zeitr.	
	Anzahl	%	Anzahl	%	Tage	Anzahl	%	Anzahl	%	Tage
<b>Sachsen-Anhalt</b>										
<u>Ferienunterkünfte u. ähnliche Beherbergungsstätten</u>										
zusammen	52 401	-3,5	171 455	-8,1	3,3	350 714	1,0	1 058 135	-0,1	3,0
Deutschland	50 147	-1,0	160 631	-4,6	3,2	338 772	1,8	1 004 478	1,4	3,0
Ausland	2 254	-37,6	10 824	-40,2	4,8	11 942	-16,6	53 657	-22,7	4,5
Erholungs- und Ferienheime										
zusammen	7 613	-2,5	20 692	-4,4	2,7	58 064	3,0	144 234	-0,7	2,5
Deutschland	7 377	-3,4	19 941	-4,8	2,7	56 896	2,4	141 319	-1,0	2,5
Ausland	236	34,1	751	8,1	3,2	1 168	37,6	2 915	15,4	2,5
Ferienzentren										
zusammen	10 757	-7,2	44 891	-15,7	4,2	80 581	-2,0	289 098	-1,4	3,6
Deutschland	10 311	-7,0	42 074	-14,3	4,1	78 393	-2,0	278 222	-1,1	3,5
Ausland	446	-11,2	2 817	-32,3	6,3	2 188	-0,1	10 876	-8,0	5,0
Ferienhäuser, -wohnungen										
zusammen	13 290	7,3	48 096	0,6	3,6	72 084	7,1	257 036	5,8	3,6
Deutschland	12 432	9,9	44 067	4,1	3,5	68 069	7,3	232 780	5,6	3,4
Ausland	858	-20,5	4 029	-26,5	4,7	4 015	2,8	24 256	7,2	6,0
Jugendherbergen, Hütten										
zusammen	20 741	-7,8	57 776	-9,4	2,8	139 985	-0,9	367 767	-2,7	2,6
Deutschland	20 027	-2,9	54 549	-2,6	2,7	135 414	1,1	352 157	1,9	2,6
Ausland	714	-61,6	3 227	-58,4	4,5	4 571	-38,0	15 610	-51,8	3,4
<u>Campingplätze</u>										
zusammen	33 749	2,2	81 251	3,0	2,4	155 428	12,4	385 306	14,0	2,5
Deutschland	29 738	1,8	72 652	3,0	2,4	140 118	13,3	352 738	15,2	2,5
Ausland	4 011	5,7	8 599	2,7	2,1	15 310	4,4	32 568	2,7	2,1
<u>Sonstige tourismusrelevante Unterkünfte</u>										
zusammen	6 773	-5,9	95 095	-4,3	14,0	53 505	1,3	763 154	1,3	14,3
Deutschland	6 723	-6,1	94 993	-4,3	14,1	53 152	1,4	762 455	1,3	14,3
Ausland	50	31,6	102	75,9	2,0	353	-8,3	699	-37,0	2,0
Vorsorge- u. Reha-Kliniken										
zusammen	4 325	-6,2	90 125	-4,3	20,8	34 550	1,2	724 044	1,4	21,0
Deutschland	4 325	-6,2	90 125	-4,3	20,8	34 550	1,2	724 044	1,4	21,0
Ausland	-	-	-	-	-	-	-	-	-	-
Schulungsheime										
zusammen	2 448	-5,3	4 970	-2,7	2,0	18 955	1,5	39 110	-1,3	2,1
Deutschland	2 398	-5,9	4 868	-3,6	2,0	18 602	1,7	38 411	-0,3	2,1
Ausland	50	31,6	102	75,9	2,0	353	-8,3	699	-37,0	2,0

Noch 7. Ankünfte, Übernachtungen und Aufenthaltsdauer der Gäste in Beherbergungsbetrieben (einschl. Camping)  
nach Reisegebieten, Betriebsarten und zusammengefassten Gästegruppen

Land, Reisegebiet Betriebsart  Ständiger Wohnsitz der Gäste Deutschland/Ausland	August 2018					Januar bis August 2018				
	Ankünfte		Übernachtungen		durch- schn. Aufent- halts- dauer	Ankünfte		Übernachtungen		durch- schn. Aufent- halts- dauer
	insge- samt	Veränd. gegen- über Vorj.- monat	insge- samt	Veränd. gegen- über Vorj.- monat		insge- samt	Veränd. gegen- über Vorj.- zeitr.	insge- samt	Veränd. gegen- über Vorj.- zeitr.	
	Anzahl	%	Anzahl	%	Tage	Anzahl	%	Anzahl	%	Tage
<b>Harz und Harzvorland</b>										
<u>Betriebe insgesamt</u>										
zusammen	114 957	0,8	322 645	-1,0	2,8	756 967	2,3	2 071 593	3,6	2,7
Deutschland	107 292	0,4	298 832	-1,9	2,8	719 282	2,2	1 971 249	3,6	2,7
Ausland	7 665	7,7	23 813	12,4	3,1	37 685	3,7	100 344	3,6	2,7
<u>Hotels, Gasthöfe, Pensionen</u>										
zusammen	78 851	2,1	192 071	2,8	2,4	518 125	1,9	1 233 401	4,6	2,4
Deutschland	73 530	1,4	177 272	1,4	2,4	489 262	1,7	1 163 121	4,6	2,4
Ausland	5 321	11,9	14 799	22,5	2,8	28 863	3,8	70 280	4,2	2,4
Hotels (ohne Hotels garnis)										
zusammen	61 887	3,2	151 498	2,7	2,4	414 893	1,5	999 722	4,5	2,4
Deutschland	57 728	2,5	141 283	2,3	2,4	392 326	1,6	946 033	4,8	2,4
Ausland	4 159	14,7	10 215	8,6	2,5	22 567	1,1	53 689	-0,7	2,4
Hotels garnis										
zusammen	7 654	-8,4	18 646	7,1	2,4	48 028	-1,4	104 928	3,0	2,2
Deutschland	7 011	-9,0	15 204	-4,8	2,2	44 615	-1,9	94 906	0,0	2,1
Ausland	643	-0,9	3 442	141,2	5,4	3 413	6,6	10 022	43,0	2,9
Gasthöfe										
zusammen	2 514	7,9	5 831	7,9	2,3	14 304	6,6	31 431	7,6	2,2
Deutschland	2 329	9,4	5 499	10,4	2,4	13 440	5,8	29 670	6,8	2,2
Ausland	185	-8,4	332	-21,3	1,8	864	22,7	1 761	22,5	2,0
Pensionen										
zusammen	6 796	3,3	16 096	-2,8	2,4	40 900	7,9	97 320	6,5	2,4
Deutschland	6 462	2,5	15 286	-2,9	2,4	38 881	7,1	92 512	7,0	2,4
Ausland	334	19,7	810	-2,1	2,4	2 019	26,3	4 808	-2,6	2,4

Nach 7. Ankünfte, Übernachtungen und Aufenthaltsdauer der Gäste in Beherbergungsbetrieben (einschl. Camping)  
nach Reisegebieten, Betriebsarten und zusammengefassten Gästegruppen

[illegible]

Noch 7. Ankünfte, Übernachtungen und Aufenthaltsdauer der Gäste in Beherbergungsbetrieben (einschl. Camping)  
nach Reisegebieten, Betriebsarten und zusammengefassten Gästegruppen

Land, Reisegebiet Betriebsart  Ständiger Wohnsitz der Gäste Deutschland/Ausland	August 2018					Januar bis August 2018				
	Ankünfte		Übernachtungen		durch- schn. Aufent- halts- dauer	Ankünfte		Übernachtungen		durch- schn. Aufent- halts- dauer
	insge- samt	Veränd. gegen- über Vorj.- monat	insge- samt	Veränd. gegen- über Vorj.- monat		insge- samt	Veränd. gegen- über Vorj.- zeitr.	insge- samt	Veränd. gegen- über Vorj.- zeitr.	
	Anzahl	%	Anzahl	%	Tage	Anzahl	%	Anzahl	%	Tage
<b>Halle, Saale, Unstrut</b>										
<u>Betriebe insgesamt</u>										
zusammen	74 727	-1,2	159 426	-5,5	2,1	490 308	5,1	1 051 051	0,0	2,1
Deutschland	67 118	-0,9	145 823	-3,3	2,2	444 802	6,4	969 791	3,4	2,2
Ausland	7 609	-4,6	13 603	-24,3	1,8	45 506	-6,0	81 260	-27,8	1,8
<u>Hotels, Gasthöfe, Pensionen</u>										
zusammen	58 954	-0,8	100 689	-6,8	1,7	394 521	3,8	676 848	-2,9	1,7
Deutschland	52 225	0,1	89 315	-4,7	1,7	352 815	5,1	605 670	0,2	1,7
Ausland	6 729	-7,2	11 374	-20,4	1,7	41 706	-6,3	71 178	-23,3	1,7
Hotels (ohne Hotels garnis)										
zusammen	44 810	-1,8	74 191	-7,8	1,7	302 555	1,7	501 707	-4,0	1,7
Deutschland	39 181	-0,9	65 314	-6,2	1,7	268 230	3,5	446 717	-1,6	1,7
Ausland	5 629	-8,1	8 877	-17,9	1,6	34 325	-10,3	54 990	-20,2	1,6
Hotels garnis										
zusammen	8 062	6,9	14 883	4,0	1,8	54 427	25,0	102 442	15,0	1,9
Deutschland	7 271	7,7	13 417	5,8	1,8	49 120	24,3	92 277	16,4	1,9
Ausland	791	0,3	1 466	-9,8	1,9	5 307	31,9	10 165	3,9	1,9
Gasthöfe										
zusammen	2 254	14,7	3 903	4,2	1,7	12 907	-1,4	23 060	-3,4	1,8
Deutschland	2 222	14,5	3 855	4,1	1,7	12 711	-1,5	22 693	-3,6	1,8
Ausland	32	33,3	48	9,1	1,5	196	4,8	367	10,5	1,9
Pensionen										
zusammen	3 828	-10,7	7 712	-19,2	2,0	24 632	-5,2	49 639	-19,3	2,0
Deutschland	3 551	-10,7	6 729	-12,9	1,9	22 754	-5,0	43 983	-7,9	1,9
Ausland	277	-11,2	983	-45,9	3,5	1 878	-8,4	5 656	-58,9	3,0



Noch 7. Ankünfte, Übernachtungen und Aufenthaltsdauer der Gäste in Beherbergungsbetrieben (einschl. Camping)  
nach Reisegebieten, Betriebsarten und zusammengefassten Gästegruppen

[illegible]

Noch 7. Ankünfte, Übernachtungen und Aufenthaltsdauer der Gäste in Beherbergungsbetrieben (einschl. Camping)  
nach Reisegebieten, Betriebsarten und zusammengefassten Gästegruppen

Land, Reisegebiet Betriebsart  Ständiger Wohnsitz der Gäste Deutschland/Ausland	August 2018					Januar bis August 2018				
	Ankünfte		Übernachtungen		durch- schn. Aufent- halts- dauer	Ankünfte		Übernachtungen		durch- schn. Aufent- halts- dauer
	insge- samt	Veränd. gegen- über Vorj.- monat	insge- samt	Veränd. gegen- über Vorj.- monat		insge- samt	Veränd. gegen- über Vorj.- zeitr.	insge- samt	Veränd. gegen- über Vorj.- zeitr.	
	Anzahl	%	Anzahl	%	Tage	Anzahl	%	Anzahl	%	Tage
<b>Anhalt-Wittenberg</b>										
<u>Betriebe insgesamt</u>										
zusammen	56 138	-12,7	127 067	-14,4	2,3	336 850	-10,4	799 660	-10,0	2,4
Deutschland	48 226	-11,9	112 642	-10,6	2,3	292 646	-9,9	717 454	-8,0	2,5
Ausland	7 912	-17,5	14 425	-35,9	1,8	44 204	-14,1	82 206	-24,0	1,9
<u>Hotels, Gasthöfe, Pensionen</u>										
zusammen	39 712	-15,9	68 924	-21,8	1,7	252 316	-11,2	444 394	-14,2	1,8
Deutschland	33 197	-16,9	58 492	-20,1	1,8	214 820	-11,2	379 851	-12,7	1,8
Ausland	6 515	-10,3	10 432	-30,1	1,6	37 496	-11,2	64 543	-22,0	1,7
Hotels (ohne Hotels garnis)										
zusammen	31 505	-15,4	53 710	-21,9	1,7	204 225	-10,6	349 636	-13,2	1,7
Deutschland	25 809	-16,0	44 689	-19,6	1,7	171 088	-10,3	294 973	-11,5	1,7
Ausland	5 696	-12,6	9 021	-31,5	1,6	33 137	-12,2	54 663	-21,6	1,6
Hotels garnis										
zusammen	3 253	-11,1	5 418	-13,7	1,7	19 624	-15,7	33 877	-17,3	1,7
Deutschland	2 670	-19,6	4 627	-20,9	1,7	16 740	-19,1	29 342	-18,9	1,8
Ausland	583	73,0	791	84,4	1,4	2 884	11,9	4 535	-4,5	1,6
Gasthöfe										
zusammen	1 081	-35,5	1 785	-41,3	1,7	6 823	-25,2	11 999	-33,5	1,8
Deutschland	1 012	-36,1	1 707	-41,1	1,7	6 511	-24,1	11 407	-32,6	1,8
Ausland	69	-24,2	78	-45,8	1,1	312	-42,4	592	-48,1	1,9
Pensionen										
zusammen	3 873	-16,5	8 011	-20,4	2,1	21 644	-6,8	48 882	-12,8	2,3
Deutschland	3 706	-14,2	7 469	-16,0	2,0	20 481	-6,3	44 129	-9,8	2,2
Ausland	167	-47,6	542	-54,1	3,2	1 163	-14,6	4 753	-33,3	4,1

Noch 7. Ankünfte, Übernachtungen und Aufenthaltsdauer der Gäste in Beherbergungsbetrieben (einschl. Camping)  
nach Reisegebieten, Betriebsarten und zusammengefassten Gästegruppen

[illegible]

Noch 7. Ankünfte, Übernachtungen und Aufenthaltsdauer der Gäste in Beherbergungsbetrieben (einschl. Camping)  
nach Reisegebieten, Betriebsarten und zusammengefassten Gästegruppen

Land, Reisegebiet Betriebsart  Ständiger Wohnsitz der Gäste Deutschland/Ausland	August 2018					Januar bis August 2018				
	Ankünfte		Übernachtungen		durch- schn. Aufent- halts- dauer	Ankünfte		Übernachtungen		durch- schn. Aufent- halts- dauer
	insge- samt	Veränd. gegen- über Vorj.- monat	insge- samt	Veränd. gegen- über Vorj.- monat		insge- samt	Veränd. gegen- über Vorj.- zeitr.	insge- samt	Veränd. gegen- über Vorj.- zeitr.	
	Anzahl	%	Anzahl	%	Tage	Anzahl	%	Anzahl	%	Tage
<b>Magdeburg, Elbe-Börde-Heide</b>										
<u>Betriebe insgesamt</u>										
zusammen	79 050	3,6	165 980	-1,0	2,1	525 914	2,3	1 145 298	2,1	2,2
Deutschland	69 104	4,0	148 212	-0,7	2,1	465 247	2,7	1 031 105	2,7	2,2
Ausland	9 946	1,4	17 768	-4,0	1,8	60 667	-0,7	114 193	-3,4	1,9
<u>Hotels, Gasthöfe, Pensionen</u>										
zusammen	65 244	4,3	108 468	1,2	1,7	442 727	0,8	747 849	0,5	1,7
Deutschland	56 651	4,4	94 167	0,9	1,7	388 850	1,1	657 722	1,4	1,7
Ausland	8 593	3,8	14 301	3,7	1,7	53 877	-1,7	90 127	-5,9	1,7
Hotels (ohne Hotels garnis)										
zusammen	49 275	7,7	81 947	4,8	1,7	335 152	2,1	555 308	1,5	1,7
Deutschland	42 127	8,2	69 724	4,5	1,7	289 983	2,5	479 766	2,6	1,7
Ausland	7 148	5,2	12 223	6,6	1,7	45 169	-0,7	75 542	-4,8	1,7
Hotels garnis										
zusammen	11 015	-5,1	15 687	-13,3	1,4	73 988	0,1	117 814	-0,6	1,6
Deutschland	9 733	-5,6	13 976	-14,1	1,4	66 579	0,6	106 490	0,4	1,6
Ausland	1 282	-1,2	1 711	-6,6	1,3	7 409	-4,5	11 324	-9,7	1,5
Gasthöfe										
zusammen	1 425	-7,8	2 827	-7,2	2,0	9 835	-2,7	19 512	-6,2	2,0
Deutschland	1 343	-8,0	2 637	-7,3	2,0	9 385	-2,1	18 623	-3,2	2,0
Ausland	82	-3,5	190	-6,4	2,3	450	-14,6	889	-43,0	2,0
Pensionen										
zusammen	3 529	-3,3	8 007	2,7	2,3	23 752	-11,8	55 215	-4,7	2,3
Deutschland	3 448	-2,9	7 830	4,2	2,3	22 903	-11,6	52 843	-5,1	2,3
Ausland	81	-15,6	177	-37,5	2,2	849	-16,6	2 372	5,0	2,8

Noch 7. Ankünfte, Übernachtungen und Aufenthaltsdauer der Gäste in Beherbergungsbetrieben (einschl. Camping)  
nach Reisegebieten, Betriebsarten und zusammengefassten Gästegruppen

Land, Reisegebiet Betriebsart  Ständiger Wohnsitz der Gäste Deutschland/Ausland	August 2018					Januar bis August 2018				
	Ankünfte		Übernachtungen		durch- schn. Aufent- halts- dauer	Ankünfte		Übernachtungen		durch- schn. Aufent- halts- dauer
	insge- samt	Veränd. gegen- über Vorj.- monat	insge- samt	Veränd. gegen- über Vorj.- monat		insge- samt	Veränd. gegen- über Vorj.- zeitr.	insge- samt	Veränd. gegen- über Vorj.- zeitr.	
	Anzahl	%	Anzahl	%	Tage	Anzahl	%	Anzahl	%	Tage
<b>Magdeburg, Elbe-Börde-Heide</b>										
<u>Ferienunterkünfte u. ähnliche Beherbergungsstätten</u>										
zusammen	5 107	-5,6	15 532	-5,9	3,0	33 428	-1,7	99 301	2,2	3,0
Deutschland	4 891	-2,8	13 995	-0,5	2,9	31 486	-1,0	84 722	0,5	2,7
Ausland	216	-42,6	1 537	-37,2	7,1	1 942	-11,4	14 579	13,2	7,5
Erholungs- und Ferienheime										
zusammen	.	.	.	.	.	.	.	.	.	.
Deutschland	.	.	.	.	.	.	.	.	.	.
Ausland	.	.	.	.	.	.	.	.	.	.
Ferienzentren										
zusammen	.	.	.	.	.	.	.	.	.	.
Deutschland	.	.	.	.	.	.	.	.	.	.
Ausland	.	.	.	.	.	.	.	.	.	.
Ferienhäuser, -wohnungen										
zusammen	595	11,2	2 349	2,2	3,9	3 291	-0,3	16 611	4,5	5,0
Deutschland	535	18,6	1 716	31,7	3,2	2 835	1,0	9 209	-4,6	3,2
Ausland	60	-28,6	633	-36,4	10,6	456	-7,7	7 402	18,6	16,2
Jugendherbergen, Hütten										
zusammen	3 024	-3,8	7 104	2,1	2,3	19 336	-5,3	42 446	-2,2	2,2
Deutschland	2 911	-1,6	6 296	1,0	2,2	18 435	-4,1	38 678	-2,2	2,1
Ausland	113	-39,2	808	11,8	7,2	901	-24,5	3 768	-2,8	4,2
<u>Campingplätze</u>										
zusammen	6 595	6,6	14 673	-9,0	2,2	33 677	33,1	83 076	23,8	2,5
Deutschland	5 508	8,6	12 840	-7,7	2,3	29 166	35,1	74 211	26,8	2,5
Ausland	1 087	-2,5	1 833	-17,2	1,7	4 511	21,6	8 865	3,3	2,0
<u>Sonstige tourismusrelevante Unterkünfte</u>										
zusammen	2 104	-1,3	27 307	-2,3	13,0	16 082	3,4	215 072	0,8	13,4
Deutschland	2 054	-1,9	27 210	-2,5	13,2	15 745	3,7	214 450	1,0	13,6
Ausland	50	31,6	97	67,2	1,9	337	-8,2	622	-36,8	1,8
Vorsorge- u. Reha-Kliniken										
zusammen	1 075	-4,2	25 202	-3,4	23,4	8 266	0,1	199 996	0,6	24,2
Deutschland	1 075	-4,2	25 202	-3,4	23,4	8 266	0,1	199 996	0,6	24,2
Ausland	-	-	-	-	-	-	-	-	-	-
Schulungsheime										
zusammen	1 029	1,9	2 105	12,9	2,0	7 816	7,2	15 076	4,8	1,9
Deutschland	979	0,7	2 008	11,1	2,1	7 479	8,0	14 454	7,8	1,9
Ausland	50	31,6	97	67,2	1,9	337	-8,2	622	-36,8	1,8

Noch 7. Ankünfte, Übernachtungen und Aufenthaltsdauer der Gäste in Beherbergungsbetrieben (einschl. Camping)  
nach Reisegebieten, Betriebsarten und zusammengefassten Gästegruppen

Land, Reisegebiet Betriebsart  Ständiger Wohnsitz der Gäste Deutschland/Ausland	August 2018					Januar bis August 2018				
	Ankünfte		Übernachtungen		durch- schn. Aufent- halts- dauer	Ankünfte		Übernachtungen		durch- schn. Aufent- halts- dauer
	insge- samt	Veränd. gegen- über Vorj.- monat	insge- samt	Veränd. gegen- über Vorj.- monat		insge- samt	Veränd. gegen- über Vorj.- zeitr.	insge- samt	Veränd. gegen- über Vorj.- zeitr.	
	Anzahl	%	Anzahl	%	Tage	Anzahl	%	Anzahl	%	Tage
<b>Altmark</b>										
<u>Betriebe insgesamt</u>										
zusammen	30 057	2,6	76 179	-2,3	2,5	168 390	0,4	439 666	2,0	2,6
Deutschland	28 875	3,4	73 421	-1,6	2,5	161 755	0,5	422 577	2,2	2,6
Ausland	1 182	-14,7	2 758	-17,8	2,3	6 635	-3,6	17 089	-2,6	2,6
<u>Hotels, Gasthöfe, Pensionen</u>										
zusammen	19 245	3,5	33 344	-1,2	1,7	111 093	-2,7	198 181	-1,7	1,8
Deutschland	18 404	3,9	31 408	-1,3	1,7	105 943	-2,6	186 141	-1,6	1,8
Ausland	841	-4,5	1 936	-0,2	2,3	5 150	-5,6	12 040	-3,2	2,3
Hotels (ohne Hotels garnis)										
zusammen	12 904	-2,0	21 382	-6,3	1,7	77 643	-8,2	131 386	-8,1	1,7
Deutschland	12 412	-1,0	20 557	-5,3	1,7	74 268	-8,4	125 484	-7,9	1,7
Ausland	492	-22,5	825	-25,0	1,7	3 375	-4,2	5 902	-12,5	1,7
Hotels garnis										
zusammen	1 005	5,2	1 691	-10,5	1,7	6 027	6,4	10 497	2,8	1,7
Deutschland	915	1,0	1 491	-17,9	1,6	5 605	13,4	9 771	10,1	1,7
Ausland	90	83,7	200	166,7	2,2	422	-41,5	726	-45,7	1,7
Gasthöfe										
zusammen	2 032	39,8	3 117	19,2	1,5	10 337	43,3	16 432	40,9	1,6
Deutschland	1 962	40,3	2 974	17,7	1,5	9 936	47,0	15 622	44,6	1,6
Ausland	70	27,3	143	60,7	2,0	401	-11,3	810	-5,7	2,0
Pensionen										
zusammen	3 304	9,5	7 154	10,9	2,2	17 086	2,0	39 866	8,5	2,3
Deutschland	3 115	8,3	6 386	10,6	2,1	16 134	0,9	35 264	6,1	2,2
Ausland	189	33,1	768	13,8	4,1	952	25,1	4 602	31,3	4,8



8. Ankünfte, Übernachtungen und Aufenthaltsdauer der Gäste in Beherbergungsbetrieben (einschl. Camping)  
nach Reisegebieten und Herkunftsländern

Land Reisegebiet  Herkunftsland	August 2018					Januar bis August 2018				
	Ankünfte		Übernachtungen		durch- schn. Aufent- halts- dauer	Ankünfte		Übernachtungen		durch- schn. Aufent- halts- dauer
	insge- samt	Veränd. gegen- über Vorj.- monat	insge- samt	Veränd. gegen- über Vorj.- monat		insge- samt	Veränd. gegen- über Vorj.- zeitr.	insge- samt	Veränd. gegen- über Vorj.- zeitr.	
	Anzahl	%	Anzahl	%	Tage	Anzahl	%	Anzahl	%	Tage
<b>Sachsen-Anhalt</b>										
<b>Insgesamt</b>	354 929	-1,3	851 297	-4,2	2,4	2 278 429	0,6	5 507 268	0,3	2,4
Deutschland	320 615	-0,9	778 930	-3,2	2,4	2 083 732	1,1	5 112 176	1,5	2,5
Ausland	34 314	-4,3	72 367	-13,4	2,1	194 697	-4,6	395 092	-12,8	2,0
Europa	29 750	3,3	60 684	-9,9	2,0	162 632	-3,0	332 034	-12,2	2,0
Belgien	989	13,2	1 855	16,9	1,9	5 114	0,9	9 732	4,9	1,9
Bulgarien	78	-35,0	223	-17,7	2,9	617	-17,1	1 464	-13,6	2,4
Dänemark	3 325	-1,0	6 250	-14,4	1,9	20 952	-4,9	37 689	-9,7	1,8
Estland	127	154,0	179	121,0	1,4	416	-29,1	659	-20,6	1,6
Finnland	299	-5,7	409	-39,7	1,4	1 984	2,7	3 510	3,5	1,8
Frankreich	932	10,3	1 590	-2,3	1,7	4 964	-2,8	9 094	-6,3	1,8
Griechenland	68	100,0	111	113,5	1,6	399	26,3	900	54,6	2,3
Irland	77	-6,1	152	-11,6	2,0	608	5,4	2 175	7,8	3,6
Island	48	182,4	71	115,2	1,5	128	-44,3	234	-65,4	1,8
Italien	1 123	-2,8	1 994	5,3	1,8	5 129	-7,8	9 580	-5,5	1,9
Kroatien	43	-32,8	92	-69,6	2,1	328	-12,1	988	-25,3	3,0
Lettland	98	27,3	196	36,1	2,0	570	-15,6	1 245	6,2	2,2
Litauen	430	-22,7	587	-27,4	1,4	2 687	-23,9	3 669	-19,4	1,4
Luxemburg	107	-21,3	189	-39,0	1,8	620	-17,1	1 213	-13,8	2,0
Malta	2	0,0	3	50,0	1,5	21	10,5	32	18,5	1,5
Niederlande	7 145	-4,0	17 397	-10,8	2,4	31 691	0,3	68 741	-4,5	2,2
Norwegen	520	24,7	790	33,2	1,5	3 150	4,8	4 645	2,9	1,5
Österreich	2 134	7,5	3 827	-0,6	1,8	11 350	-3,4	21 509	-16,9	1,9
Polen	2 097	6,4	5 094	-23,7	2,4	15 534	-0,5	39 955	-22,8	2,6
Portugal	32	-69,2	84	-82,5	2,6	523	-48,0	2 230	-70,7	4,3
Rumänien	203	-39,2	686	-43,4	3,4	1 335	-15,7	7 022	8,6	5,3
Russische Föderation	669	45,4	1 822	55,9	2,7	3 683	14,3	7 897	2,2	2,1
Schweden	1 945	12,0	2 646	12,3	1,4	10 579	2,5	14 746	2,8	1,4
Schweiz	2 091	-12,9	3 525	-24,0	1,7	12 085	-9,2	21 204	-16,0	1,8
Slowakische Republik	195	39,3	458	-16,0	2,3	1 326	0,2	3 705	-29,5	2,8
Slowenien	58	-12,1	137	1,5	2,4	588	18,1	1 373	-17,8	2,3
Spanien	1 011	44,6	1 754	17,1	1,7	4 639	-28,0	7 903	-36,3	1,7
Tschechische Republik	911	35,0	1 905	36,9	2,1	5 159	7,8	11 696	0,6	2,3
Türkei	106	100,0	435	184,3	4,1	774	38,0	3 138	74,2	4,1
Ukraine	418	158,0	882	158,7	2,1	1 713	45,0	3 466	33,6	2,0
Ungarn	417	-33,5	1 530	-23,7	3,7	2 323	-28,5	7 839	-28,1	3,4
Vereinigtes Königreich	1 714	15,9	2 937	-1,3	1,7	8 257	2,2	15 275	-6,6	1,8
Zypern	21	425,0	50	78,6	2,4	36	-41,9	78	-50,3	2,2
Sonstige europäische Länder	317	-11,5	824	-67,2	2,6	3 350	34,5	7 428	-34,6	2,2



Noch 8. Ankünfte, Übernachtungen und Aufenthaltsdauer der Gäste in Beherbergungsbetrieben (einschl. Camping)  
nach Reisegebieten und Herkunftsländern

Land Reisegebiet  Herkunftsland	August 2018					Januar bis August 2018				
	Ankünfte		Übernachtungen		durch- schn. Aufent- halts- dauer	Ankünfte		Übernachtungen		durch- schn. Aufent- halts- dauer
	insge- samt	Veränd. gegen- über Vorj.- monat	insge- samt	Veränd. gegen- über Vorj.- monat		insge- samt	Veränd. gegen- über Vorj.- zeitr.	insge- samt	Veränd. gegen- über Vorj.- zeitr.	
	Anzahl	%	Anzahl	%	Tage	Anzahl	%	Anzahl	%	Tage
<b>Sachsen-Anhalt</b>										
Afrika	121	-23,4	210	-31,8	1,7	763	-41,0	1 784	-35,2	2,3
Südafrika	36	-39,0	59	-33,0	1,6	218	-54,1	492	-58,1	2,3
Sonstige afrikanische Länder	85	-14,1	151	-31,4	1,8	545	-33,4	1 292	-18,2	2,4
Asien	1 855	-31,1	4 974	-23,7	2,7	10 409	-11,3	21 639	-17,0	2,1
Arabische Golfstaaten	89	43,5	187	68,5	2,1	439	-18,9	993	-3,0	2,3
China (einschl. Hongkong)	501	-3,1	2 418	-7,5	4,8	2 752	-23,2	8 295	-22,9	3,0
Indien	23	0,0	137	30,5	6,0	225	0,0	867	71,7	3,9
Israel	302	8,6	741	10,3	2,5	753	10,1	1 653	13,8	2,2
Japan	170	-31,2	350	-45,7	2,1	951	-9,9	1 691	-27,6	1,8
Korea, Republik	596	-53,3	840	-56,0	1,4	3 342	-8,1	4 335	-17,9	1,3
Taiwan	12	-72,7	12	-82,6	1,0	227	-5,8	420	-8,3	1,9
Sonstige asiatische Länder	162	-34,1	289	-26,6	1,8	1 720	-2,9	3 385	-20,5	2,0
Amerika	1 643	-46,0	4 825	-34,4	2,9	13 095	-13,3	25 810	-17,2	2,0
Kanada	90	-24,4	189	-12,1	2,1	669	-5,8	1 335	5,5	2,0
Vereinigte Staaten	1 062	-50,3	3 775	-36,2	3,6	7 572	-36,7	16 075	-37,0	2,1
Sonstige nordamerik. Länder	3	-40,0	44	120,0	14,7	17	-29,2	61	1,7	3,6
Mittelamerika/Karibik	387	-4,4	609	-5,3	1,6	3 593	301,9	5 887	279,1	1,6
Brasilien	48	-35,1	71	-44,5	1,5	486	-16,9	879	-30,7	1,8
Sonstige südamerik. Länder	53	-82,6	137	-68,9	2,6	758	-17,9	1 573	3,4	2,1
Australien, Ozeanien	206	11,4	389	25,1	1,9	1 009	-9,3	1 923	-14,3	1,9
Australien	174	11,5	324	23,2	1,9	799	-15,4	1 549	-20,8	1,9
Neuseeland, Ozeanien	32	10,3	65	35,4	2,0	210	24,3	374	29,0	1,8
Ohne Angaben	739	-25,4	1 285	-25,3	1,7	6 789	-7,6	11 902	-7,8	1,8

Noch 8. Ankünfte, Übernachtungen und Aufenthaltsdauer der Gäste in Beherbergungsbetrieben (einschl. Camping)  
nach Reisegebieten und Herkunftsländern

Land Reisegebiet  Herkunftsland	August 2018					Januar bis August 2018				
	Ankünfte		Übernachtungen		durch- schn. Aufent- halts- dauer	Ankünfte		Übernachtungen		durch- schn. Aufent- halts- dauer
	insge- samt	Veränd. gegen- über Vorj.- monat	insge- samt	Veränd. gegen- über Vorj.- monat		insge- samt	Veränd. gegen- über Vorj.- zeitr.	insge- samt	Veränd. gegen- über Vorj.- zeitr.	
	Anzahl	%	Anzahl	%	Tage	Anzahl	%	Anzahl	%	Tage
<b>Harz und Harzvorland</b>										
<b>Insgesamt</b>	114 957	0,8	322 645	-1,0	2,8	756 967	2,3	2 071 593	3,6	2,7
Deutschland	107 292	0,4	298 832	-1,9	2,8	719 282	2,2	1 971 249	3,6	2,7
Ausland	7 665	7,7	23 813	12,4	3,1	37 685	3,7	100 344	3,6	2,7
Europa	6 696	5,4	20 222	2,9	3,0	32 130	5,1	87 542	4,2	2,7
Belgien	295	19,9	799	28,7	2,7	1 244	7,8	2 964	17,6	2,4
Bulgarien	7	-12,5	12	-65,7	1,7	59	-24,4	118	-57,2	2,0
Dänemark	928	-19,5	2 669	-32,0	2,9	6 012	-4,6	16 452	-11,9	2,7
Estland	4	33,3	6	0,0	1,5	21	16,7	36	56,5	1,7
Finnland	24	-35,1	40	-36,5	1,7	228	24,6	355	12,3	1,6
Frankreich	162	38,5	445	85,4	2,7	739	13,9	1 657	17,8	2,2
Griechenland	7	-	10	-	1,4	34	0,0	69	11,3	2,0
Irland	14	-41,7	29	-52,5	2,1	115	30,7	267	54,3	2,3
Island	-	-	-	-	-	15	-16,7	59	84,4	3,9
Italien	141	-11,3	239	-9,8	1,7	531	-20,3	1 056	-23,4	2,0
Kroatien	5	-16,7	9	12,5	1,8	47	9,3	118	-4,8	2,5
Lettland	3	-40,0	9	28,6	3,0	62	34,8	246	20,0	4,0
Litauen	23	-58,2	33	-40,0	1,4	236	50,3	601	67,4	2,5
Luxemburg	22	-47,6	56	-58,8	2,5	112	0,9	291	-12,1	2,6
Malta	1	-	2	-	2,0	1	-50,0	2	-50,0	2,0
Niederlande	2 707	4,0	9 803	-0,9	3,6	9 854	1,7	30 311	-0,2	3,1
Norwegen	71	44,9	156	105,3	2,2	426	-12,3	822	-1,8	1,9
Österreich	580	31,5	1 342	41,1	2,3	2 132	-5,8	5 080	-15,7	2,4
Polen	230	33,7	787	62,6	3,4	1 611	21,1	5 316	63,8	3,3
Portugal	-	-100,0	-	-100,0	-	25	-60,3	38	-61,2	1,5
Rumänien	7	-12,5	16	23,1	2,3	133	20,9	659	195,5	5,0
Russische Föderation	71	-1,4	138	-15,3	1,9	607	45,2	1 199	0,6	2,0
Schweden	138	19,0	407	74,7	2,9	1 018	5,3	2 117	18,1	2,1
Schweiz	334	-13,9	810	-6,6	2,4	2 211	1,0	5 038	-4,6	2,3
Slowakische Republik	22	15,8	49	81,5	2,2	204	87,2	632	290,1	3,1
Slowenien	3	-66,7	3	-80,0	1,0	35	-25,5	102	-3,8	2,9
Spanien	160	53,8	305	103,3	1,9	504	19,4	986	-4,6	2,0
Tschechische Republik	147	75,0	374	185,5	2,5	689	23,9	1 354	16,5	2,0
Türkei	2	-66,7	4	-50,0	2,0	137	211,4	1 008	**	7,4
Ukraine	17	54,5	23	64,3	1,4	181	42,5	379	74,7	2,1
Ungarn	67	-8,2	361	54,9	5,4	383	0,3	1 686	23,3	4,4
Vereinigtes Königreich	404	39,8	882	20,2	2,2	1 994	27,8	5 013	35,8	2,5
Zypern	3	-	8	-	2,7	9	-52,6	21	-68,2	2,3
Sonstige europäische Länder	97	120,5	396	72,2	4,1	521	119,8	1 490	25,5	2,9

Noch 8. Ankünfte, Übernachtungen und Aufenthaltsdauer der Gäste in Beherbergungsbetrieben (einschl. Camping)  
nach Reisegebieten und Herkunftsländern

Land Reisegebiet  Herkunftsland	August 2018					Januar bis August 2018				
	Ankünfte		Übernachtungen		durch- schn. Aufent- halts- dauer	Ankünfte		Übernachtungen		durch- schn. Aufent- halts- dauer
	insge- samt	Veränd. gegen- über Vorj.- monat	insge- samt	Veränd. gegen- über Vorj.- monat		insge- samt	Veränd. gegen- über Vorj.- zeitr.	insge- samt	Veränd. gegen- über Vorj.- zeitr.	
	Anzahl	%	Anzahl	%	Tage	Anzahl	%	Anzahl	%	Tage
<b>Harz und Harzvorland</b>										
Afrika	27	-10,0	42	-10,6	1,6	111	-55,6	241	-71,7	2,2
Südafrika	7	-75,0	12	-70,7	1,7	37	-82,4	83	-88,7	2,2
Sonstige afrikanische Länder	20	900,0	30	400,0	1,5	74	85,0	158	36,2	2,1
Asien	216	20,0	510	21,1	2,4	1 135	-4,9	2 082	-31,5	1,8
Arabische Golfstaaten	17	54,5	45	309,1	2,6	54	-29,9	111	-22,4	2,1
China (einschl. Hongkong)	44	2,3	83	-10,8	1,9	340	-22,9	581	-42,1	1,7
Indien	-	-100,0	-	-100,0	-	25	-28,6	54	-48,6	2,2
Israel	75	294,7	232	480,0	3,1	159	31,4	402	51,7	2,5
Japan	60	39,5	124	55,0	2,1	221	-4,7	413	-15,5	1,9
Korea, Republik	5	-81,5	6	-93,6	1,2	47	-29,9	58	-64,6	1,2
Taiwan	6	-53,8	6	-66,7	1,0	106	71,0	156	38,1	1,5
Sonstige asiatische Länder	9	-59,1	14	-75,4	1,6	183	15,1	307	-59,5	1,7
Amerika	340	94,3	2 383	656,5	7,0	1 766	8,3	5 394	61,3	3,1
Kanada	26	-21,2	57	-14,9	2,2	157	-1,9	320	-3,6	2,0
Vereinigte Staaten	258	130,4	2 219	**	8,6	1 236	6,5	4 201	73,7	3,4
Sonstige nordamerik. Länder	-	-100,0	-	-100,0	-	5	0,0	5	-75,0	1,0
Mittelamerika/Karibik	20	233,3	44	144,4	2,2	145	52,6	397	118,1	2,7
Brasilien	13	44,4	18	-35,7	1,4	104	-7,1	235	-1,3	2,3
Sonstige südamerik. Länder	23	130,0	45	221,4	2,0	119	22,7	236	53,2	2,0
Australien, Ozeanien	49	22,5	87	11,5	1,8	228	-6,2	478	-5,5	2,1
Australien	43	26,5	77	20,3	1,8	185	3,9	390	8,0	2,1
Neuseeland, Ozeanien	6	0,0	10	-28,6	1,7	43	-33,8	88	-39,3	2,0
Ohne Angaben	337	-0,6	569	-15,3	1,7	2 315	-5,4	4 607	-9,0	2,0

Noch 8. Ankünfte, Übernachtungen und Aufenthaltsdauer der Gäste in Beherbergungsbetrieben (einschl. Camping)  
nach Reisegebieten und Herkunftsländern

Land Reisegebiet  Herkunftsland	August 2018					Januar bis August 2018				
	Ankünfte		Übernachtungen		durch- schn. Aufent- halts- dauer	Ankünfte		Übernachtungen		durch- schn. Aufent- halts- dauer
	insge- samt	Veränd. gegen- über Vorj.- monat	insge- samt	Veränd. gegen- über Vorj.- monat		insge- samt	Veränd. gegen- über Vorj.- zeitr.	insge- samt	Veränd. gegen- über Vorj.- zeitr.	
	Anzahl	%	Anzahl	%	Tage	Anzahl	%	Anzahl	%	Tage
<b>Halle, Saale, Unstrut</b>										
<b>Insgesamt</b>	74 727	-1,2	159 426	-5,5	2,1	490 308	5,1	1 051 051	0,0	2,1
Deutschland	67 118	-0,9	145 823	-3,3	2,2	444 802	6,4	969 791	3,4	2,2
Ausland	7 609	-4,6	13 603	-24,3	1,8	45 506	-6,0	81 260	-27,8	1,8
Europa	6 134	10,9	11 002	-12,2	1,8	36 212	-4,1	65 486	-29,1	1,8
Belgien	196	67,5	365	75,5	1,9	1 142	-1,2	2 038	-13,9	1,8
Bulgarien	10	-37,5	99	450,0	9,9	178	78,0	523	185,8	2,9
Dänemark	886	12,0	1 013	14,1	1,1	5 619	-3,1	6 668	-6,8	1,2
Estland	36	125,0	75	212,5	2,1	105	-11,8	167	-30,4	1,6
Finnland	46	-13,2	93	24,0	2,0	473	8,2	812	0,1	1,7
Frankreich	227	42,8	358	14,4	1,6	1 390	-0,6	2 433	-9,2	1,8
Griechenland	45	275,0	79	393,8	1,8	147	9,7	351	79,1	2,4
Irland	10	-23,1	44	10,0	4,4	212	-7,8	334	-14,1	1,6
Island	19	850,0	19	375,0	1,0	37	164,3	43	43,3	1,2
Italien	228	1,3	470	30,2	2,1	1 444	-11,0	2 969	12,2	2,1
Kroatien	16	23,1	23	-57,4	1,4	97	9,0	205	-36,9	2,1
Lettland	6	-33,3	6	-68,4	1,0	88	-24,8	139	-16,3	1,6
Litauen	34	61,9	77	-45,0	2,3	164	-31,7	264	-54,2	1,6
Luxemburg	25	-19,4	44	-27,9	1,8	151	0,0	290	-9,1	1,9
Malta	-	-	-	-	-	5	-37,5	11	-21,4	2,2
Niederlande	946	17,5	1 797	11,9	1,9	4 720	1,3	8 494	-12,1	1,8
Norwegen	162	51,4	244	49,7	1,5	837	14,3	1 154	-4,2	1,4
Österreich	570	15,9	913	0,0	1,6	3 217	9,3	5 449	-10,6	1,7
Polen	319	-31,5	732	-51,6	2,3	2 866	-24,0	6 449	-57,0	2,3
Portugal	13	-51,9	14	-81,3	1,1	118	-64,9	246	-91,8	2,1
Rumänien	49	-56,6	291	-52,5	5,9	376	-39,2	2 027	-38,0	5,4
Russische Föderation	152	6,3	405	-29,2	2,7	913	15,3	2 261	-20,5	2,5
Schweden	522	-1,9	640	-10,1	1,2	3 092	-1,3	3 883	-15,7	1,3
Schweiz	551	23,3	893	18,1	1,6	2 858	4,1	4 650	1,3	1,6
Slowakische Republik	70	16,7	240	-38,9	3,4	512	-24,7	1 993	-45,6	3,9
Slowenien	16	-46,7	20	-64,9	1,3	216	81,5	509	34,7	2,4
Spanien	69	19,0	126	-34,7	1,8	569	-17,2	1 004	-56,3	1,8
Tschechische Republik	203	47,1	380	58,3	1,9	1 122	11,2	2 028	-13,2	1,8
Türkei	7	-56,3	11	-63,3	1,6	197	-19,9	853	5,2	4,3
Ukraine	113	117,3	399	320,0	3,5	457	63,8	1 395	74,4	3,1
Ungarn	160	-25,9	413	-49,8	2,6	577	-36,9	1 654	-62,1	2,9
Vereinigtes Königreich	317	21,5	531	-5,5	1,7	1 503	-5,9	2 533	-24,0	1,7
Zypern	4	-	9	-	2,3	7	0,0	14	-26,3	2,0
Sonstige europäische Länder	107	21,6	179	-81,9	1,7	803	-8,6	1 643	-72,5	2,0

Noch 8. Ankünfte, Übernachtungen und Aufenthaltsdauer der Gäste in Beherbergungsbetrieben (einschl. Camping)  
nach Reisegebieten und Herkunftsländern

Land Reisegebiet  Herkunftsland	August 2018					Januar bis August 2018				
	Ankünfte		Übernachtungen		durch- schn. Aufent- halts- dauer	Ankünfte		Übernachtungen		durch- schn. Aufent- halts- dauer
	insge- samt	Veränd. gegen- über Vorj.- monat	insge- samt	Veränd. gegen- über Vorj.- monat		insge- samt	Veränd. gegen- über Vorj.- zeitr.	insge- samt	Veränd. gegen- über Vorj.- zeitr.	
	Anzahl	%	Anzahl	%	Tage	Anzahl	%	Anzahl	%	Tage
<b>Halle, Saale, Unstrut</b>										
Afrika	46	64,3	65	-7,1	1,4	281	1,8	523	1,9	1,9
Südafrika	19	375,0	19	216,7	1,0	46	-31,3	81	-17,3	1,8
Sonstige afrikanische Länder	27	12,5	46	-28,1	1,7	235	12,4	442	6,5	1,9
Asien	915	-50,1	1 533	-65,0	1,7	4 511	-21,9	7 391	-34,6	1,6
Arabische Golfstaaten	46	15,0	76	13,4	1,7	236	-9,6	467	24,2	2,0
China (einschl. Hongkong)	127	-54,0	279	-84,9	2,2	686	-39,8	1 384	-64,7	2,0
Indien	16	166,7	117	244,1	7,3	135	82,4	641	250,3	4,7
Israel	81	-50,6	119	-65,5	1,5	227	-31,4	392	-40,2	1,7
Japan	52	-66,0	81	-75,5	1,6	389	-17,9	667	-41,0	1,7
Korea, Republik	525	-50,6	734	-53,5	1,4	2 238	-18,9	2 793	-27,5	1,2
Taiwan	2	-50,0	2	-77,8	1,0	65	-5,8	157	36,5	2,4
Sonstige asiatische Länder	66	-48,4	125	-24,7	1,9	535	-19,5	890	-17,2	1,7
Amerika	360	25,9	706	37,6	2,0	2 694	-11,8	4 905	-13,7	1,8
Kanada	12	20,0	35	59,1	2,9	146	-9,9	313	15,5	2,1
Vereinigte Staaten	315	22,6	589	28,3	1,9	2 178	-17,6	3 877	-21,1	1,8
Sonstige nordamerik. Länder	-	-	-	-	-	4	-50,0	6	-73,9	1,5
Mittelamerika/Karibik	10	900,0	43	**	4,3	216	359,6	422	374,2	2,0
Brasilien	16	166,7	20	122,2	1,3	78	-14,3	146	-18,4	1,9
Sonstige südamerik. Länder	7	-41,7	19	-9,5	2,7	72	-30,1	141	-32,5	2,0
Australien, Ozeanien	36	-7,7	86	13,2	2,4	221	33,1	399	-2,0	1,8
Australien	34	-10,5	82	10,8	2,4	192	28,0	354	-8,3	1,8
Neuseeland, Ozeanien	2	100,0	4	100,0	2,0	29	81,3	45	114,3	1,6
Ohne Angaben	118	-54,3	211	-48,9	1,8	1 587	13,5	2 556	12,9	1,6

Noch 8. Ankünfte, Übernachtungen und Aufenthaltsdauer der Gäste in Beherbergungsbetrieben (einschl. Camping)  
nach Reisegebieten und Herkunftsländern

Land Reisegebiet  Herkunftsland	August 2018					Januar bis August 2018				
	Ankünfte		Übernachtungen		durch- schn. Aufent- halts- dauer	Ankünfte		Übernachtungen		durch- schn. Aufent- halts- dauer
	insge- samt	Veränd. gegen- über Vorj.- monat	insge- samt	Veränd. gegen- über Vorj.- monat		insge- samt	Veränd. gegen- über Vorj.- zeitr.	insge- samt	Veränd. gegen- über Vorj.- zeitr.	
	Anzahl	%	Anzahl	%	Tage	Anzahl	%	Anzahl	%	Tage
<b>Anhalt-Wittenberg</b>										
<b>Insgesamt</b>	56 138	-12,7	127 067	-14,4	2,3	336 850	-10,4	799 660	-10,0	2,4
Deutschland	48 226	-11,9	112 642	-10,6	2,3	292 646	-9,9	717 454	-8,0	2,5
Ausland	7 912	-17,5	14 425	-35,9	1,8	44 204	-14,1	82 206	-24,0	1,9
Europa	6 846	-2,0	12 190	-22,5	1,8	35 739	-9,9	66 680	-19,5	1,9
Belgien	110	-25,7	156	-34,5	1,4	593	-22,9	852	-28,4	1,4
Bulgarien	2	-87,5	2	-90,9	1,0	116	-34,1	220	-37,3	1,9
Dänemark	749	10,1	1 403	6,8	1,9	4 234	-14,3	7 190	-20,4	1,7
Estland	14	-6,7	15	0,0	1,1	91	-12,5	203	55,0	2,2
Finnland	169	30,0	211	-38,3	1,2	558	-21,5	795	-40,9	1,4
Frankreich	206	-25,1	340	-46,5	1,7	991	-27,1	1 568	-36,0	1,6
Griechenland	1	-80,0	4	-20,0	4,0	73	21,7	153	9,3	2,1
Irland	10	-9,1	20	-13,0	2,0	84	27,3	152	36,9	1,8
Island	25	92,3	48	152,6	1,9	42	-67,2	71	-79,3	1,7
Italien	319	11,5	610	44,2	1,9	1 130	10,8	2 061	26,2	1,8
Kroatien	4	-86,7	6	-94,4	1,5	84	-5,6	181	-1,6	2,2
Lettland	22	-12,0	52	57,6	2,4	114	-30,9	381	45,4	3,3
Litauen	18	-67,3	20	-81,0	1,1	131	-43,3	236	-25,8	1,8
Luxemburg	26	-23,5	36	-41,9	1,4	179	-44,4	327	-35,2	1,8
Malta	1	-	1	-	1,0	9	200,0	11	266,7	1,2
Niederlande	883	-29,8	1 675	-40,5	1,9	4 871	-8,1	10 191	-9,8	2,1
Norwegen	68	-29,2	93	-43,6	1,4	637	-18,5	1 060	-13,2	1,7
Österreich	472	-14,3	747	-24,5	1,6	2 239	-15,0	3 862	-13,3	1,7
Polen	617	71,9	1 369	-25,8	2,2	3 754	11,8	10 210	-19,0	2,7
Portugal	4	-91,1	11	-96,5	2,8	146	-45,3	619	-75,9	4,2
Rumänien	55	243,8	95	21,8	1,7	257	-5,2	770	-41,4	3,0
Russische Föderation	233	258,5	961	668,8	4,1	905	64,8	2 134	101,3	2,4
Schweden	944	23,9	1 164	26,1	1,2	4 457	1,5	6 107	13,1	1,4
Schweiz	641	-26,0	939	-38,3	1,5	3 204	-28,4	4 765	-39,3	1,5
Slowakische Republik	52	108,0	79	9,7	1,5	254	-5,9	377	-58,3	1,5
Slowenien	8	300,0	10	400,0	1,3	133	4,7	204	-25,3	1,5
Spanien	451	39,6	728	10,8	1,6	1 710	-22,6	2 595	-36,3	1,5
Tschechische Republik	232	24,7	335	-1,5	1,4	1 118	-2,7	1 754	-31,3	1,6
Türkei	47	370,0	162	116,0	3,4	115	29,2	265	-10,8	2,3
Ukraine	163	**	241	**	1,5	296	136,8	431	47,1	1,5
Ungarn	107	-51,8	367	-49,4	3,4	550	-54,0	2 137	-34,8	3,9
Vereinigtes Königreich	152	-50,0	229	-68,0	1,5	1 285	-22,9	1 880	-34,3	1,5
Zypern	14	-	33	-	2,4	17	**	39	**	2,3
Sonstige europäische Länder	27	-82,8	28	-97,2	1,0	1 362	111,2	2 879	15,4	2,1

Noch 8. Ankünfte, Übernachtungen und Aufenthaltsdauer der Gäste in Beherbergungsbetrieben (einschl. Camping)  
nach Reisegebieten und Herkunftsländern

Land Reisegebiet  Herkunftsland	August 2018					Januar bis August 2018				
	Ankünfte		Übernachtungen		durch- schn. Aufent- halts- dauer	Ankünfte		Übernachtungen		durch- schn. Aufent- halts- dauer
	insge- samt	Veränd. gegen- über Vorj.- monat	insge- samt	Veränd. gegen- über Vorj.- monat		insge- samt	Veränd. gegen- über Vorj.- zeitr.	insge- samt	Veränd. gegen- über Vorj.- zeitr.	
	Anzahl	%	Anzahl	%	Tage	Anzahl	%	Anzahl	%	Tage
<b>Anhalt-Wittenberg</b>										
Afrika	11	-80,7	23	-72,9	2,1	118	-64,9	252	-54,2	2,1
Südafrika	-	-100,0	-	-100,0	-	48	-59,3	103	-41,5	2,1
Sonstige afrikanische Länder	11	-76,6	23	-67,6	2,1	70	-67,9	149	-60,2	2,1
Asien	360	-11,3	982	2,5	2,7	2 254	-12,0	4 265	-30,1	1,9
Arabische Golfstaaten	18	**	23	475,0	1,3	35	-43,5	60	-68,4	1,7
China (einschl. Hongkong)	99	54,7	400	34,2	4,0	514	-48,9	1 435	-58,3	2,8
Indien	1	-87,5	1	-96,4	1,0	12	-73,3	37	-49,3	3,1
Israel	107	148,8	312	157,9	2,9	220	260,7	584	300,0	2,7
Japan	43	34,4	111	-33,9	2,6	157	-26,3	262	-38,9	1,7
Korea, Republik	64	-62,1	95	-49,5	1,5	977	56,1	1 377	55,1	1,4
Taiwan	3	-88,0	3	-89,3	1,0	13	-77,6	25	-79,8	1,9
Sonstige asiatische Länder	25	-60,9	37	-69,9	1,5	326	-33,6	485	-40,6	1,5
Amerika	505	-73,4	912	-83,1	1,8	4 834	-37,5	8 931	-47,5	1,8
Kanada	18	-63,3	29	-63,8	1,6	183	-14,5	333	-1,5	1,8
Vereinigte Staaten	296	-80,2	561	-88,2	1,9	2 717	-59,2	5 381	-64,4	2,0
Sonstige nordamerik. Länder	3	-	44	-	14,7	3	-50,0	44	340,0	14,7
Mittelamerika/Karibik	170	295,3	252	133,3	1,5	1 256	**	1 900	**	1,5
Brasilien	7	-86,3	9	-87,3	1,3	186	-10,1	292	-47,2	1,6
Sonstige südamerik. Länder	11	-95,8	17	-95,5	1,5	489	-15,1	981	15,7	2,0
Australien, Ozeanien	43	7,5	59	1,7	1,4	276	-1,1	421	-1,9	1,5
Australien	37	8,8	51	10,9	1,4	187	-23,0	304	-19,4	1,6
Neuseeland, Ozeanien	6	0,0	8	-33,3	1,3	89	147,2	117	125,0	1,3
Ohne Angaben	147	-29,3	259	-6,5	1,8	983	9,0	1 657	22,7	1,7

Noch 8. Ankünfte, Übernachtungen und Aufenthaltsdauer der Gäste in Beherbergungsbetrieben (einschl. Camping)  
nach Reisegebieten und Herkunftsländern

Land Reisegebiet  Herkunftsland	August 2018					Januar bis August 2018				
	Ankünfte		Übernachtungen		durch- schn. Aufent- halts- dauer	Ankünfte		Übernachtungen		durch- schn. Aufent- halts- dauer
	insge- samt	Veränd. gegen- über Vorj.- monat	insge- samt	Veränd. gegen- über Vorj.- monat		insge- samt	Veränd. gegen- über Vorj.- zeitr.	insge- samt	Veränd. gegen- über Vorj.- zeitr.	
	Anzahl	%	Anzahl	%	Tage	Anzahl	%	Anzahl	%	Tage
<b>Magdeburg, Elbe-Börde-Heide</b>										
<b>Insgesamt</b>	79 050	3,6	165 980	-1,0	2,1	525 914	2,3	1 145 298	2,1	2,2
Deutschland	69 104	4,0	148 212	-0,7	2,1	465 247	2,7	1 031 105	2,7	2,2
Ausland	9 946	1,4	17 768	-4,0	1,8	60 667	-0,7	114 193	-3,4	1,9
Europa	8 996	3,4	14 688	-10,0	1,6	52 715	-2,3	96 621	-7,0	1,8
Belgien	353	5,4	475	-0,8	1,3	2 001	6,8	3 626	21,2	1,8
Bulgarien	57	103,6	108	14,9	1,9	238	-25,9	555	-26,2	2,3
Dänemark	668	5,4	912	-10,5	1,4	4 582	3,3	6 348	7,3	1,4
Estland	73	356,3	83	130,6	1,1	198	-42,4	251	-42,2	1,3
Finnland	47	-44,0	52	-71,7	1,1	601	15,8	1 302	61,1	2,2
Frankreich	305	17,8	385	-3,3	1,3	1 670	9,2	3 139	10,4	1,9
Griechenland	15	-11,8	18	-41,9	1,2	134	59,5	308	72,1	2,3
Irland	43	38,7	59	43,9	1,4	189	4,4	1 405	5,9	7,4
Island	4	100,0	4	-60,0	1,0	31	-49,2	58	-77,9	1,9
Italien	402	-10,5	616	-21,5	1,5	1 905	-8,7	3 293	-21,0	1,7
Kroatien	18	20,0	54	-59,4	3,0	99	-31,3	481	-28,5	4,9
Lettland	67	86,1	129	55,4	1,9	305	-10,3	478	-9,5	1,6
Litauen	353	-16,4	454	-9,9	1,3	2 148	-25,8	2 557	-22,4	1,2
Luxemburg	31	29,2	50	66,7	1,6	150	5,6	252	24,8	1,7
Malta	-	-100,0	-	-100,0	-	6	0,0	8	33,3	1,3
Niederlande	2 247	-6,7	3 237	-20,9	1,4	10 845	2,0	16 047	-8,4	1,5
Norwegen	200	32,5	264	52,6	1,3	1 098	27,8	1 366	33,7	1,2
Österreich	465	6,2	736	-19,3	1,6	3 408	-1,7	6 333	-22,3	1,9
Polen	830	-7,3	1 942	-25,9	2,3	6 284	-5,4	14 339	-22,5	2,3
Portugal	9	-43,8	32	-33,3	3,6	180	-4,3	1 190	-13,8	6,6
Rumänien	92	0,0	284	11,4	3,1	533	22,0	3 460	177,2	6,5
Russische Föderation	203	25,3	296	6,9	1,5	1 218	-12,7	2 188	-11,7	1,8
Schweden	289	9,1	354	-15,9	1,2	1 738	11,3	2 260	2,5	1,3
Schweiz	444	-27,9	687	-49,2	1,5	3 274	-5,7	5 854	-14,8	1,8
Slowakische Republik	47	38,2	80	66,7	1,7	307	35,8	631	42,1	2,1
Slowenien	25	8,7	98	66,1	3,9	178	-10,1	503	-44,5	2,8
Spanien	322	59,4	576	21,8	1,8	1 801	-40,9	3 203	-34,2	1,8
Tschechische Republik	251	26,1	389	35,1	1,5	1 822	8,4	3 949	29,3	2,2
Türkei	44	109,5	252	530,0	5,7	292	65,0	882	49,7	3,0
Ukraine	121	44,0	215	2,4	1,8	766	19,7	1 228	-3,6	1,6
Ungarn	79	0,0	383	148,7	4,8	779	21,5	2 302	54,8	3,0
Vereinigtes Königreich	806	35,9	1 243	35,8	1,5	3 297	9,9	5 566	-8,0	1,7
Zypern	-	-100,0	-	-100,0	-	3	-91,4	4	-94,4	1,3
Sonstige europäische Länder	86	34,4	221	70,0	2,6	635	-9,7	1 255	-6,8	2,0



Noch 8. Ankünfte, Übernachtungen und Aufenthaltsdauer der Gäste in Beherbergungsbetrieben (einschl. Camping)  
nach Reisegebieten und Herkunftsländern

Land Reisegebiet  Herkunftsland	August 2018					Januar bis August 2018				
	Ankünfte		Übernachtungen		durch- schn. Aufent- halts- dauer	Ankünfte		Übernachtungen		durch- schn. Aufent- halts- dauer
	insge- samt	Veränd. gegen- über Vorj.- monat	insge- samt	Veränd. gegen- über Vorj.- monat		insge- samt	Veränd. gegen- über Vorj.- zeitr.	insge- samt	Veränd. gegen- über Vorj.- zeitr.	
	Anzahl	%	Anzahl	%	Tage	Anzahl	%	Anzahl	%	Tage
<b>Magdeburg, Elbe-Börde-Heide</b>										
Afrika	37	23,3	80	-3,6	2,2	224	-46,0	666	-17,7	3,0
Südafrika	10	100,0	28	460,0	2,8	64	-4,5	138	-0,7	2,2
Sonstige afrikanische Länder	27	8,0	52	-33,3	1,9	160	-54,0	528	-21,2	3,3
Asien	354	32,6	1 933	158,1	5,5	2 460	14,8	7 801	46,8	3,2
Arabische Golfstaaten	8	-20,0	43	48,3	5,4	106	-18,5	329	11,9	3,1
China (einschl. Hongkong)	231	75,0	1 656	347,6	7,2	1 205	22,5	4 881	105,1	4,1
Indien	6	-14,3	19	26,7	3,2	52	-26,8	133	-7,6	2,6
Israel	31	-40,4	70	-57,8	2,3	137	-18,9	265	-30,8	1,9
Japan	13	-27,8	32	-50,8	2,5	176	36,4	341	21,8	1,9
Korea, Republik	2	-88,2	5	-89,6	2,5	68	-62,6	89	-76,3	1,3
Taiwan	1	-50,0	1	-92,9	1,0	43	-12,2	82	-20,4	1,9
Sonstige asiatische Länder	62	113,8	107	154,8	1,7	673	57,2	1 681	24,2	2,5
Amerika	415	-35,7	790	-26,4	1,9	3 652	43,3	6 336	27,9	1,7
Kanada	33	65,0	67	71,8	2,0	152	3,4	320	11,1	2,1
Vereinigte Staaten	175	-28,0	377	-19,4	2,2	1 341	-4,3	2 439	-16,9	1,8
Sonstige nordamerik. Länder	-	-	-	-	-	5	0,0	6	-14,3	1,2
Mittelamerika/Karibik	187	-47,3	270	-47,6	1,4	1 976	190,6	3 168	180,9	1,6
Brasilien	12	50,0	24	20,0	2,0	116	-32,6	204	-29,7	1,8
Sonstige südamerik. Länder	8	-57,9	52	67,7	6,5	62	-56,6	199	-35,0	3,2
Australien, Ozeanien	71	36,5	132	59,0	1,9	255	4,9	573	15,5	2,2
Australien	56	43,6	98	44,1	1,8	216	8,0	465	6,9	2,2
Neuseeland, Ozeanien	15	15,4	34	126,7	2,3	39	-9,3	108	77,0	2,8
Ohne Angaben	73	-33,6	145	-24,1	2,0	1 361	-22,7	2 196	-20,7	1,6

Noch 8. Ankünfte, Übernachtungen und Aufenthaltsdauer der Gäste in Beherbergungsbetrieben (einschl. Camping)  
nach Reisegebieten und Herkunftsländern

Land Reisegebiet	August 2018					Januar bis August 2018				
	Ankünfte		Übernachtungen		durch- schn. Aufent- halts- dauer	Ankünfte		Übernachtungen		durch- schn. Aufent- halts- dauer
	insge- samt	Veränd. gegen- über Vorj.- monat	insge- samt	Veränd. gegen- über Vorj.- monat		insge- samt	Veränd. gegen- über Vorj.- zeitr.	insge- samt	Veränd. gegen- über Vorj.- zeitr.	
	Anzahl	%	Anzahl	%	Tage	Anzahl	%	Anzahl	%	Tage
<b>Altmark</b>										
<b>Insgesamt</b>	30 057	2,6	76 179	-2,3	2,5	168 390	0,4	439 666	2,0	2,6
Deutschland	28 875	3,4	73 421	-1,6	2,5	161 755	0,5	422 577	2,2	2,6
Ausland	1 182	-14,7	2 758	-17,8	2,3	6 635	-3,6	17 089	-2,6	2,6
Europa	1 078	-12,9	2 582	-16,4	2,4	5 836	3,4	15 705	3,6	2,7
Belgien	35	25,0	60	46,3	1,7	134	14,5	252	19,4	1,9
Bulgarien	2	-96,2	2	-98,0	1,0	26	-62,3	48	-63,9	1,8
Dänemark	94	-6,0	253	62,2	2,7	505	-11,1	1 031	8,6	2,0
Estland	-	-	-	-	-	1	-50,0	2	0,0	2,0
Finnland	13	0,0	13	-7,1	1,0	124	53,1	246	123,6	2,0
Frankreich	32	-8,6	62	47,6	1,9	174	1,2	297	-8,9	1,7
Griechenland	-	-	-	-	-	11	175,0	19	280,0	1,7
Irland	-	-100,0	-	-100,0	-	8	-33,3	17	0,0	2,1
Island	-	-	-	-	-	3	-66,7	3	-66,7	1,0
Italien	33	-8,3	59	-1,7	1,8	119	-29,6	201	-35,8	1,7
Kroatien	-	-	-	-	-	1	-87,5	3	-82,4	3,0
Lettland	-	-100,0	-	-100,0	-	1	-85,7	1	-90,9	1,0
Litauen	2	-33,3	3	-25,0	1,5	8	33,3	11	57,1	1,4
Luxemburg	3	-40,0	3	-85,7	1,0	28	27,3	53	6,0	1,9
Malta	-	-	-	-	-	-	-	-	-	-
Niederlande	362	-1,6	885	-18,4	2,4	1 401	7,4	3 698	20,1	2,6
Norwegen	19	35,7	33	106,3	1,7	152	3,4	243	6,1	1,6
Österreich	47	-25,4	89	4,7	1,9	354	-19,5	785	-32,8	2,2
Polen	101	29,5	264	22,2	2,6	1 019	97,9	3 641	49,6	3,6
Portugal	6	-33,3	27	-34,1	4,5	54	-64,2	137	-76,5	2,5
Rumänien	-	-100,0	-	-100,0	-	36	-75,5	106	-74,5	2,9
Russische Föderation	10	-44,4	22	-31,3	2,2	40	-41,2	115	-25,3	2,9
Schweden	52	-16,1	81	19,1	1,6	274	1,1	379	12,5	1,4
Schweiz	121	44,0	196	37,1	1,6	538	26,3	897	35,5	1,7
Slowakische Republik	4	100,0	10	100,0	2,5	49	25,6	72	-8,9	1,5
Slowenien	6	200,0	6	200,0	1,0	26	271,4	55	685,7	2,1
Spanien	9	-25,0	19	-24,0	2,1	55	-28,6	115	-15,4	2,1
Tschechische Republik	78	14,7	427	8,7	5,5	408	4,3	2 611	3,7	6,4
Türkei	6	-	6	-	1,0	33	560,0	130	712,5	3,9
Ukraine	4	100,0	4	100,0	1,0	13	30,0	33	230,0	2,5
Ungarn	4	-89,2	6	-91,3	1,5	34	-71,2	60	-84,9	1,8
Vereinigtes Königreich	35	9,4	52	6,1	1,5	178	-30,2	283	-31,5	1,6
Zypern	-	-	-	-	-	-	-	-	-	-
Sonstige europäische Länder	-	-100,0	-	-100,0	-	29	11,5	161	-54,9	5,6

Noch 8. Ankünfte, Übernachtungen und Aufenthaltsdauer der Gäste in Beherbergungsbetrieben (einschl. Camping)  
nach Reisegebieten und Herkunftsländern

Land Reisegebiet  Herkunftsland	August 2018					Januar bis August 2018				
	Ankünfte		Übernachtungen		durch- schn. Aufent- halts- dauer	Ankünfte		Übernachtungen		durch- schn. Aufent- halts- dauer
	insge- samt	Veränd. gegen- über Vorj.- monat	insge- samt	Veränd. gegen- über Vorj.- monat		insge- samt	Veränd. gegen- über Vorj.- zeitr.	insge- samt	Veränd. gegen- über Vorj.- zeitr.	
	Anzahl	%	Anzahl	%	Tage	Anzahl	%	Anzahl	%	Tage
<b>Altmark</b>										
Afrika	-	-100,0	-	-100,0	-	29	81,3	102	229,0	3,5
Südafrika	-	-100,0	-	-100,0	-	23	76,9	87	222,2	3,8
Sonstige afrikanische Länder	-	-100,0	-	-100,0	-	6	100,0	15	275,0	2,5
Asien	10	66,7	16	77,8	1,6	49	-25,8	100	-67,4	2,0
Arabische Golfstaaten	-	-	-	-	-	8	-27,3	26	23,8	3,3
China (einschl. Hongkong)	-	-100,0	-	-100,0	-	7	-50,0	14	-30,0	2,0
Indien	-	-	-	-	-	1	-	2	-	2,0
Israel	8	-	8	-	1,0	10	400,0	10	233,3	1,0
Japan	2	100,0	2	100,0	1,0	8	14,3	8	14,3	1,0
Korea, Republik	-	-	-	-	-	12	-	18	-	1,5
Taiwan	-	-	-	-	-	-	-100,0	-	-100,0	-
Sonstige asiatische Länder	-	-100,0	6	0,0	-	3	-89,7	22	-91,3	7,3
Amerika	23	-39,5	34	-34,6	1,5	149	11,2	244	32,6	1,6
Kanada	1	-85,7	1	-85,7	1,0	31	14,8	49	36,1	1,6
Vereinigte Staaten	18	-41,9	29	-35,6	1,6	100	2,0	177	33,1	1,8
Sonstige nordamerik. Länder	-	-	-	-	-	-	-	-	-	-
Mittelamerika/Karibik	-	-	-	-	-	-	-100,0	-	-100,0	-
Brasilien	-	-	-	-	-	2	-33,3	2	-77,8	1,0
Sonstige südamerik. Länder	4	-	4	-	1,0	16	300,0	16	300,0	1,0
Australien, Ozeanien	7	-50,0	25	56,3	3,6	29	-84,1	52	-87,2	1,8
Australien	4	-63,6	16	45,5	4,0	19	-89,0	36	-90,9	1,9
Neuseeland, Ozeanien	3	0,0	9	80,0	3,0	10	11,1	16	45,5	1,6
Ohne Angaben	64	-15,8	101	-39,5	1,6	543	-35,3	886	-39,4	1,6

9. Beherbergungsbetriebe (einschl. Camping), darunter Hotels (ohne Hotel garnis), Schlafgelegenheiten  
und Auslastung der Kapazitäten für ausgewählte Gemeinden und touristische Zielorte

Gemeinde	August 2018							Januar bis Aug. 2018
	Betriebe			in den Betrieben angebotene Schlafgelegenheiten <sup>1</sup>				durch- schnitt- liche Aus- lastung
	ins- gesamt	darunter geöffnete		ins- gesamt	Verände- rung ge- genüber dem Vor- jahres- monat	durch- schnitt- liche Aus- lastung	nachrichtlich	
		zu- sammen	Verände- rung ge- genüber dem Vor- jahres- monat				maximales	
							Angebot an Schlafge- legenheiten der letzten 13 Monate	
	Anzahl		%	Anzahl	%	Anzahl	%	
Annaburg, Stadt	2	2	0,0	.	.	.	.	.
dar. Hotels	-	-	-	-	-	-	-	-
Arendsee (Altmark), Stadt	15	15	7,1	1 969	0,0	45,2	1 969	38,7
dar. Hotels	3	3	0,0	132	1,5	61,6	132	42,0
Arnstein, Stadt	3	3	50,0	190	0,0	45,8	208	55,9
dar. Hotels	-	-	-	-	-	-	-	-
Aschersleben, Stadt	9	9	12,5	351	9,7	31,3	353	30,2
dar. Hotels	4	4	0,0	224	0,4	29,2	224	30,7
Bad Bibra, Stadt	4	4	0,0	170	0,0	21,5	170	17,1
dar. Hotels	2	2	0,0	.	.	.	.	.
Bad Dürrenberg, Stadt	4	4	-33,3	153	-23,9	36,1	153	28,0
dar. Hotels	3	3	0,0	.	.	.	.	.
Bad Lauchstädt, Goethestadt	4	4	0,0	128	2,4	17,2	130	20,5
dar. Hotels	1	1	0,0	.	.	.	.	.
Bad Schmiedeberg	13	13	0,0	1 665	-1,4	49,3	1 693	50,2
dar. Hotels	3	3	0,0	185	-12,7	26,4	212	21,8
Ballenstedt, Stadt	7	7	16,7	250	11,1	41,7	250	37,1
dar. Hotels	2	2	0,0	.	.	.	.	.
Barby, Stadt	7	7	0,0	359	0,0	62,8	359	68,1
dar. Hotels	1	1	0,0	.	.	.	.	.
Bernburg (Saale), Stadt	15	14	-12,5	576	-4,8	26,8	741	29,7
dar. Hotels	4	3	0,0	165	0,0	51,6	326	44,5
Bitterfeld-Wolfen, Stadt	11	10	0,0	514	-3,2	35,6	678	29,2
dar. Hotels	7	6	0,0	254	-7,3	34,8	416	36,1
Blankenburg (Harz), Stadt	23	22	4,8	1 357	10,4	46,9	1 369	46,2
dar. Hotels	9	9	12,5	556	19,6	47,9	556	43,3
Burg, Stadt	6	6	-25,0	379	-10,0	33,0	380	33,6
dar. Hotels	2	2	0,0	.	.	.	.	.
Coswig (Anhalt), Stadt	8	7	-12,5	650	10,0	33,2	681	27,9
dar. Hotels	3	2	-33,3	.	.	.	.	.
Eisleben, Lutherstadt	11	10	11,1	343	0,0	33,9	395	28,9
dar. Hotels	6	6	0,0	239	0,0	28,8	239	26,3
Falkenstein/Harz, Stadt	8	8	14,3	421	-3,2	43,9	447	32,6
dar. Hotels	3	3	0,0	168	-8,7	62,2	184	50,3
Flechtingen	5	5	0,0	454	0,0	79,1	456	83,4
dar. Hotels	-	-	-	-	-	-	-	-
Freyburg (Unstrut), Stadt	11	11	-8,3	412	-10,4	46,5	417	34,0
dar. Hotels	7	7	-12,5	327	-13,7	48,5	332	34,7
Gardelegen, Hansestadt	11	11	10,0	542	16,8	16,2	542	17,5
dar. Hotels	3	3	0,0	66	0,0	24,5	66	20,9
Genthin, Stadt	9	9	0,0	335	2,1	32,3	335	25,9
dar. Hotels	3	3	0,0	226	1,8	36,8	226	27,3

<sup>1</sup> Doppelbetten zählen als 2 Schlafgelegenheiten. Für Camping wird 1 Stellplatz in 4 Schlafgelegenheiten umgerechnet.

Noch 9. Beherbergungsbetriebe (einschl. Camping), darunter Hotels (ohne Hotels garnis), Schlafgelegenheiten  
und Auslastung der Kapazitäten für ausgewählte Gemeinden und touristische Zielorte

Gemeinde	August 2018							Januar bis Aug. 2018
	Betriebe			in den Betrieben angebotene Schlafgelegenheiten <sup>1</sup>				durch- schnitt- liche Aus- lastung
	ins- gesamt	darunter geöffnete		ins- gesamt	Verände- rung ge- genüber dem Vor- jahres- monat	durch- schnitt- liche Aus- lastung	nachrichtlich	
		zu- sammen	Verände- rung ge- genüber dem Vor- jahres- monat				maximales	
							Angebot an Schlafge- legenheiten der letzten 13 Monate	
Anzahl		%	Anzahl	%		Anzahl	%	
Gräfenhainichen, Stadt	5	5	0,0	469	-0,4	17,7	473	9,6
dar. Hotels	1	1	0,0	.	.	.	.	.
Halberstadt, Stadt	15	15	0,0	1 016	-0,9	29,6	1 025	22,9
dar. Hotels	8	8	0,0	530	-0,6	29,6	533	24,5
Haldensleben, Stadt	8	8	0,0	402	-5,2	30,9	426	24,1
dar. Hotels	2	2	0,0	.	.	.	.	.
Harzgerode, Stadt	14	14	-6,7	2 502	-1,2	22,4	2 543	19,5
dar. Hotels	5	5	0,0	650	3,0	56,4	650	51,0
Havelberg, Hansestadt	9	9	0,0	755	0,5	24,2	757	21,4
dar. Hotels	2	2	0,0	.	.	.	.	.
Hettstedt, Stadt	3	3	0,0	51	-1,9	31,9	52	33,9
dar. Hotels	1	1	0,0	.	.	.	.	.
Hohenmölsen, Stadt	6	6	0,0	560	0,0	19,5	560	12,1
dar. Hotels	2	2	0,0	.	.	.	.	.
Ilseburg (Harz), Stadt	17	17	0,0	1 081	2,3	43,6	1 105	37,0
dar. Hotels	8	8	0,0	552	-4,0	54,1	575	49,2
Jessen (Elster), Stadt	4	4	0,0	105	7,1	40,6	107	51,3
dar. Hotels	2	2	0,0	.	.	.	.	.
Kalbe (Milde), Stadt	7	7	40,0	464	6,9	57,6	468	56,2
dar. Hotels	3	3	0,0	172	-1,1	31,1	176	26,0
Kamern	4	4	0,0	192	11,6	18,2	212	18,0
dar. Hotels	-	-	-	-	-	-	-	-
Kelbra (Kyffhäuser), Stadt	8	8	0,0	1 025	-0,4	25,2	1 030	19,8
dar. Hotels	3	3	0,0	159	-2,5	36,9	164	26,1
Kemberg, Stadt	11	10	-9,1	1 250	-3,9	31,8	1 310	24,7
dar. Hotels	2	2	0,0	.	.	.	.	.
Klötze, Stadt	6	6	0,0	230	-0,9	16,9	232	18,9
dar. Hotels	3	3	0,0	62	-3,1	13,6	64	12,6
Köthen (Anhalt), Stadt	6	6	50,0	215	12,0	29,3	232	25,7
dar. Hotels	2	2	-33,3	.	.	.	.	.
Merseburg, Stadt	10	9	-10,0	765	-14,5	46,7	895	36,0
dar. Hotels	9	8	-11,1	.	.	.	.	.
Naumburg (Saale), Stadt	47	46	0,0	3 383	0,0	46,5	3 437	42,3
dar. Hotels	16	16	0,0	824	0,9	37,1	853	26,8
Nebra (Unstrut), Stadt	3	3	50,0	299	8,7	38,9	301	29,9
dar. Hotels	2	2	100,0	.	.	.	.	.
Oberharz am Brocken, Stadt	46	46	4,5	3 450	5,3	27,4	3 476	21,2
dar. Hotels	14	14	7,7	766	18,4	32,6	766	29,4
Oranienbaum-Wörlitz, Stadt	12	11	0,0	519	-11,9	48,4	633	37,3
dar. Hotels	6	5	0,0	362	0,0	55,0	399	44,6
Oschersleben (Bode), Stadt	6	6	0,0	364	0,3	32,7	365	26,2
dar. Hotels	2	2	0,0	.	.	.	.	.

<sup>1</sup> Doppelbetten zählen als 2 Schlafgelegenheiten. Für Camping wird 1 Stellplatz in 4 Schlafgelegenheiten umgerechnet.

Noch 9. Beherbergungsbetriebe (einschl. Camping), darunter Hotels (ohne Hotels garnis), Schlafgelegenheiten  
und Auslastung der Kapazitäten für ausgewählte Gemeinden und touristische Zielorte

Gemeinde	August 2018							Januar bis Aug. 2018
	Betriebe			in den Betrieben angebotene Schlafgelegenheiten <sup>1</sup>				durch- schnitt- liche Aus- lastung
	ins- gesamt	darunter geöffnete		ins- gesamt	Verände- rung ge- genüber dem Vor- jahres- monat	durch- schnitt- liche Aus- lastung	nachrichtlich	
		zu- sammen	Verände- rung ge- genüber dem Vor- jahres- monat				maximales	
							Angebot an Schlafge- legenheiten der letzten 13 Monate	
Betriebe gesamt dar. Hotels (ohne Hotels garnis)	Anzahl		%	Anzahl	%		Anzahl	%
Osterburg (Altmark), Hansestadt	4	4	0,0	288	1,4	59,6	288	46,1
dar. Hotels	2	2	0,0	.	.	.	.	.
Osterwieck, Stadt	4	4	33,3	84	16,7	28,4	85	23,2
dar. Hotels	3	3	50,0	.	.	.	.	.
Quedlinburg, Welterbestadt	67	66	6,5	3 180	4,6	49,9	3 228	41,1
dar. Hotels	17	17	0,0	1 107	2,5	61,8	1 123	50,8
Querfurt, Stadt	6	6	0,0	176	-0,6	15,9	179	17,1
dar. Hotels	4	4	0,0	.	.	.	.	.
Salzwedel, Hansestadt	6	6	0,0	225	-0,9	34,3	227	29,4
dar. Hotels	4	4	0,0	.	.	.	.	.
Sangerhausen, Stadt	12	12	0,0	401	9,9	33,4	401	26,9
dar. Hotels	2	2	0,0	.	.	.	.	.
Schollene	3	3	0,0	75	7,1	16,9	75	15,6
dar. Hotels	-	-	-	-	-	-	-	-
Schönebeck (Elbe), Stadt	14	14	0,0	1 317	-0,3	42,7	1 325	39,8
dar. Hotels	4	4	0,0	204	-1,9	37,4	210	30,8
Seegebiet Mansfelder Land	6	6	20,0	426	3,4	37,3	428	21,1
dar. Hotels	3	3	0,0	156	2,6	28,5	158	19,4
Staßfurt, Stadt	5	5	0,0	134	0,0	26,2	135	27,8
dar. Hotels	2	2	0,0	.	.	.	.	.
Stendal, Hansestadt	7	7	-12,5	307	0,0	45,3	316	35,3
dar. Hotels	4	4	0,0	197	16,6	49,4	198	37,6
Südharz	15	15	-6,3	840	-1,6	36,0	840	39,0
dar. Hotels	8	8	0,0	529	0,0	48,1	529	47,3
Tangermünde, Stadt	14	14	27,3	785	11,0	44,0	789	36,0
dar. Hotels	5	5	0,0	458	0,0	43,8	462	36,3
Thale, Stadt	49	47	-2,1	2 451	-1,5	51,8	2 500	42,5
dar. Hotels	18	18	12,5	948	4,3	56,7	951	50,5
Wanzleben-Börde, Stadt	4	3	0,0	87	0,0	38,2	107	27,3
dar. Hotels	2	2	0,0	.	.	.	.	.
Weißenfels, Stadt	9	9	0,0	297	-0,7	50,3	299	40,4
dar. Hotels	4	4	0,0	172	0,0	53,0	172	42,2
Wernigerode, Stadt	103	102	5,2	5 998	6,4	50,5	6 097	44,8
dar. Hotels	36	36	5,9	2 965	10,1	54,2	3 019	46,7
Wittenberg, Lutherstadt	29	28	-3,4	1 881	-5,9	34,5	1 936	28,4
dar. Hotels	15	14	-6,7	984	-10,7	47,5	1 039	38,0
Wolmirstedt, Stadt	4	4	0,0	188	2,7	42,5	190	34,2
dar. Hotels	2	2	0,0	.	.	.	.	.
Zahna-Elster, Stadt	3	3	0,0	62	-1,6	29,1	63	25,8
dar. Hotels	-	-	-	-	-	-	-	-
Zeitz, Stadt	9	8	0,0	190	9,8	35,2	244	31,2
dar. Hotels	3	2	0,0	.	.	.	.	.
Zerbst/Anhalt, Stadt	15	15	7,1	419	2,9	29,4	422	22,3
dar. Hotels	4	4	0,0	90	0,0	23,3	90	19,2

<sup>1</sup> Doppelbetten zählen als 2 Schlafgelegenheiten. Für Camping wird 1 Stellplatz in 4 Schlafgelegenheiten umgerechnet.

10. Ankünfte, Übernachtungen und Aufenthaltsdauer der Gäste in Beherbergungsbetrieben (einschl. Camping),  
darunter Hotels (ohne Hotels garnis) für ausgewählte Gemeinden und touristische Zielorte

Gemeinde	August 2018					Januar bis August 2018				
	Ankünfte		Übernachtungen		durch- schn. Aufent- halts- dauer	Ankünfte		Übernachtungen		durch- schn. Aufent- halts- dauer
	insge- samt	Veränd. gegen- über Vorj.- monat	insge- samt	Veränd. gegen- über Vorj.- monat		insge- samt	Veränd. gegen- über Vorj.- zeitr.	insge- samt	Veränd. gegen- über Vorj.- zeitr.	
	Anzahl	%	Anzahl	%	Tage	Anzahl	%	Anzahl	%	Tage
Betriebe gesamt dar. Hotels (ohne Hotels garnis)										
Annaburg, Stadt	.	.	.	.	.	.	.	.	.	.
dar. Hotels	-	-	-	-	-	-	-	-	-	-
Arendsee (Altmark), Stadt	6 737	3,3	27 562	-0,4	4,1	35 381	5,5	142 550	4,3	4,0
dar. Hotels	1 221	10,8	2 522	12,3	2,1	6 899	1,0	13 400	0,2	1,9
Arnstein, Stadt	1 238	-2,1	2 698	0,3	2,2	11 230	15,1	24 277	6,5	2,2
dar. Hotels	-	-	-	-	-	-	-	-	-	-
Aschersleben, Stadt	1 854	1,1	3 408	16,6	1,8	14 131	9,4	24 184	6,6	1,7
dar. Hotels	1 272	-12,5	2 025	-7,2	1,6	10 469	4,7	16 569	2,8	1,6
Bad Bibra, Stadt	387	-6,3	1 135	25,0	2,9	1 983	-2,4	5 497	14,0	2,8
dar. Hotels	.	.	.	.	.	.	.	.	.	.
Bad Dürrenberg, Stadt	1 070	-15,4	1 712	-42,6	1,6	6 998	-14,8	12 283	-42,3	1,8
dar. Hotels	.	.	.	.	.	.	.	.	.	.
Bad Lauchstädt, Goethestadt	378	-17,1	684	-40,9	1,8	3 641	-1,1	6 413	-15,4	1,8
dar. Hotels	.	.	.	.	.	.	.	.	.	.
Bad Schmiedeberg	3 131	-20,2	25 433	-4,0	8,1	21 598	-5,4	195 502	0,0	9,1
dar. Hotels	725	-38,6	1 514	-29,4	2,1	4 745	-23,6	9 620	-22,0	2,0
Ballenstedt, Stadt	1 394	4,2	3 228	-3,4	2,3	7 868	-14,8	19 496	-13,8	2,5
dar. Hotels	.	.	.	.	.	.	.	.	.	.
Barby, Stadt	1 139	7,6	6 989	0,3	6,1	6 649	10,1	52 607	1,7	7,9
dar. Hotels	.	.	.	.	.	.	.	.	.	.
Bernburg (Saale), Stadt	2 910	-8,8	4 779	-13,4	1,6	19 220	2,1	35 784	3,6	1,9
dar. Hotels	1 664	-1,0	2 641	-4,4	1,6	10 489	3,1	17 826	4,9	1,7
Bitterfeld-Wolfen, Stadt	2 279	12,0	5 668	31,8	2,5	13 554	6,4	35 204	9,1	2,6
dar. Hotels	1 429	6,7	2 741	9,0	1,9	9 975	2,9	21 018	16,0	2,1
Blankenburg (Harz), Stadt	5 463	9,0	19 714	-9,1	3,6	33 364	-0,3	137 559	-0,5	4,1
dar. Hotels	3 381	10,6	8 248	-10,2	2,4	19 889	-1,0	49 414	-5,6	2,5
Burg, Stadt	1 863	5,0	3 883	-10,0	2,1	11 028	3,8	23 363	12,6	2,1
dar. Hotels	.	.	.	.	.	.	.	.	.	.
Coswig (Anhalt), Stadt	3 000	-28,9	6 690	-3,5	2,2	15 225	-32,0	35 376	-11,6	2,3
dar. Hotels	.	.	.	.	.	.	.	.	.	.
Eisleben, Lutherstadt	1 863	-22,1	3 603	-24,3	1,9	12 836	-19,0	24 230	-22,0	1,9
dar. Hotels	1 399	-12,2	2 133	-15,2	1,5	9 520	-15,4	15 250	-17,9	1,6
Falkenstein/Harz, Stadt	2 357	5,7	5 729	10,6	2,4	13 414	5,7	33 033	4,4	2,5
dar. Hotels	1 340	-9,1	3 239	-8,2	2,4	8 145	-5,8	21 070	-0,6	2,6
Flechtingen	454	-19,6	11 135	-7,6	24,5	3 877	-0,7	91 790	0,4	23,7
dar. Hotels	-	-	-	-	-	-	-	-	-	-
Freyburg (Unstrut), Stadt	3 521	-13,5	5 942	-17,4	1,7	18 929	-2,8	32 859	-4,3	1,7
dar. Hotels	2 943	-20,1	4 916	-20,6	1,7	16 425	-6,1	27 456	-7,3	1,7
Gardelegen, Hansestadt	1 478	6,0	2 727	-11,6	1,8	9 152	36,5	18 511	30,9	2,0
dar. Hotels	334	20,1	501	-1,8	1,5	1 988	9,7	3 346	-0,4	1,7
Genthin, Stadt	1 896	-0,9	3 357	11,8	1,8	11 744	-2,6	20 144	1,7	1,7
dar. Hotels	1 528	-6,0	2 578	8,1	1,7	9 394	-7,8	14 862	0,8	1,6

Gemeinde	August 2018					Januar bis August 2018				
	Ankünfte		Übernachtungen		durch- schn. Aufent- halts- dauer	Ankünfte		Übernachtungen		durch- schn. Aufent- halts- dauer
	insge- samt	Veränd. gegen- über Vorj.- monat	insge- samt	Veränd. gegen- über Vorj.- monat		insge- samt	Veränd. gegen- über Vorj.- zeitr.	insge- samt	Veränd. gegen- über Vorj.- zeitr.	
Betriebe gesamt dar. Hotels (ohne Hotels garnis)	Anzahl	%	Anzahl	%	Tage	Anzahl	%	Anzahl	%	Tage
Gräfenhainichen, Stadt	757	19,4	2 567	96,0	3,4	3 379	7,1	8 475	22,3	2,5
dar. Hotels	.	.	.	.	.	.	.	.	.	.
Halberstadt, Stadt	4 702	-7,4	9 327	1,1	2,0	29 697	-10,1	56 389	-7,0	1,9
dar. Hotels	2 799	-6,4	4 860	6,4	1,7	18 154	-9,7	31 720	-2,8	1,7
Haldensleben, Stadt	1 752	10,1	3 855	15,0	2,2	9 888	-1,3	20 490	4,5	2,1
dar. Hotels	.	.	.	.	.	.	.	.	.	.
Harzgerode, Stadt	5 279	17,4	17 356	22,9	3,3	34 722	16,7	112 862	26,9	3,3
dar. Hotels	3 112	13,6	11 361	34,8	3,7	22 295	17,4	78 505	34,6	3,5
Havelberg, Hansestadt	3 171	7,7	5 655	2,8	1,8	14 317	3,1	29 082	14,6	2,0
dar. Hotels	.	.	.	.	.	.	.	.	.	.
Hettstedt, Stadt	321	-14,4	505	-21,5	1,6	2 582	0,2	4 179	-7,2	1,6
dar. Hotels	.	.	.	.	.	.	.	.	.	.
Hohemölsen, Stadt	1 405	31,8	3 382	26,0	2,4	7 490	49,6	16 518	43,1	2,2
dar. Hotels	.	.	.	.	.	.	.	.	.	.
Ilsenburg (Harz), Stadt	6 187	-5,8	14 622	-9,9	2,4	43 211	-4,4	95 651	-4,8	2,2
dar. Hotels	4 501	-7,2	9 265	-10,0	2,1	33 263	-6,8	66 065	-6,9	2,0
Jessen (Elster), Stadt	661	-19,6	1 320	-28,3	2,0	4 568	7,8	12 315	7,6	2,7
dar. Hotels	.	.	.	.	.	.	.	.	.	.
Kalbe (Milde), Stadt	1 289	-15,5	8 290	-12,1	6,4	8 137	-13,4	60 594	-6,5	7,4
dar. Hotels	772	-23,2	1 659	-41,4	2,1	4 829	-20,4	10 939	-32,3	2,3
Kamern	319	1,6	1 082	-18,6	3,4	1 672	22,9	5 322	6,5	3,2
dar. Hotels	-	-	-	-	-	-	-	-	-	-
Kelbra (Kyffhäuser), Stadt	3 864	-14,9	8 023	-12,3	2,1	21 906	-1,0	47 814	0,3	2,2
dar. Hotels	949	-11,0	1 818	11,1	1,9	5 901	-7,1	10 261	-2,6	1,7
Kernberg, Stadt	4 760	-0,8	12 323	-11,1	2,6	21 962	-5,0	56 013	-13,1	2,6
dar. Hotels	.	.	.	.	.	.	.	.	.	.
Klötze, Stadt	433	25,1	1 187	32,3	2,7	2 920	8,6	7 491	15,6	2,6
dar. Hotels	168	11,3	248	6,0	1,5	1 038	-9,4	1 893	5,0	1,8
Köthen (Anhalt), Stadt	1 121	23,9	1 955	26,1	1,7	8 059	19,2	13 698	20,0	1,7
dar. Hotels	.	.	.	.	.	.	.	.	.	.
Merseburg, Stadt	5 253	11,0	11 067	-4,6	2,1	36 566	4,9	72 454	-14,8	2,0
dar. Hotels	.	.	.	.	.	.	.	.	.	.
Naumburg (Saale), Stadt	14 568	-0,9	48 812	-1,3	3,4	87 293	4,7	321 485	5,3	3,7
dar. Hotels	5 626	13,1	9 485	8,4	1,7	26 350	4,6	47 919	6,0	1,8
Nebra (Unstrut), Stadt	1 610	-0,7	3 606	-3,9	2,2	9 491	12,5	20 411	1,0	2,2
dar. Hotels	.	.	.	.	.	.	.	.	.	.
Oberharz am Brocken, Stadt	9 790	1,5	29 258	-1,1	3,0	58 177	7,4	170 102	13,1	2,9
dar. Hotels	2 704	3,2	7 753	15,9	2,9	18 520	6,9	50 530	18,2	2,7
Oranienbaum-Wörlitz, Stadt	4 519	-12,6	7 790	-25,2	1,7	25 536	-11,2	45 683	-19,1	1,8
dar. Hotels	3 600	-8,4	6 169	-18,2	1,7	21 170	-8,5	36 636	-14,4	1,7
Oschersleben (Bode), Stadt	1 990	-11,5	3 695	-14,8	1,9	12 548	-7,5	23 083	-8,8	1,8
dar. Hotels	.	.	.	.	.	.	.	.	.	.



Noch 10. Ankünfte, Übernachtungen und Aufenthaltsdauer der Gäste in Beherbergungsbetrieben (einschl. Camping),  
darunter Hotels (ohne Hotels garnis) für ausgewählte Gemeinden und touristische Zielorte

Gemeinde	August 2018					Januar bis August 2018				
	Ankünfte		Übernachtungen		durch- schn. Aufent- halts- dauer	Ankünfte		Übernachtungen		durch- schn. Aufent- halts- dauer
	insge- samt	Veränd. gegen- über Vorj.- monat	insge- samt	Veränd. gegen- über Vorj.- monat		insge- samt	Veränd. gegen- über Vorj.- zeitr.	insge- samt	Veränd. gegen- über Vorj.- zeitr.	
	Anzahl	%	Anzahl	%	Tage	Anzahl	%	Anzahl	%	Tage
Betriebe gesamt dar. Hotels (ohne Hotels garnis)										
Osterburg (Altm.), Hansestadt	1 917	9,5	5 324	14,1	2,8	12 175	2,0	30 743	1,1	2,5
dar. Hotels	.	.	.	.	.	.	.	.	.	.
Osterwieck, Stadt	383	52,6	739	60,3	1,9	2 274	14,0	4 319	17,1	1,9
dar. Hotels	.	.	.	.	.	.	.	.	.	.
Quedlinburg, Welterbestadt	17 748	0,1	49 194	-1,3	2,8	107 859	1,1	308 603	2,6	2,9
dar. Hotels	10 409	4,7	21 194	-1,0	2,0	65 519	2,2	134 594	0,7	2,1
Querfurt, Stadt	591	-16,3	865	-21,2	1,5	3 924	-8,7	6 198	-6,8	1,6
dar. Hotels	.	.	.	.	.	.	.	.	.	.
Salzwedel, Hansestadt	1 409	0,4	2 393	-0,4	1,7	10 041	-2,0	16 099	-0,6	1,6
dar. Hotels	.	.	.	.	.	.	.	.	.	.
Sangerhausen, Stadt	2 147	-0,6	4 093	1,2	1,9	13 814	-2,9	24 485	-5,2	1,8
dar. Hotels	.	.	.	.	.	.	.	.	.	.
Schollene	174	20,8	392	9,2	2,3	952	16,2	2 504	12,6	2,6
dar. Hotels	.	.	.	.	.	.	.	.	.	.
Schönebeck (Elbe), Stadt	4 220	-4,9	17 430	-5,1	4,1	28 534	12,2	127 430	8,2	4,5
dar. Hotels	1 335	3,9	2 368	0,7	1,8	8 562	-6,0	15 244	-7,7	1,8
Seegebiet Mansfelder Land	2 155	16,3	4 924	13,2	2,3	9 241	4,7	21 316	5,1	2,3
dar. Hotels	781	-2,1	1 379	-14,9	1,8	3 862	-16,0	7 026	-19,0	1,8
Staßfurt, Stadt	586	-9,6	1 090	-24,7	1,9	4 599	-8,6	9 063	-17,6	2,0
dar. Hotels	.	.	.	.	.	.	.	.	.	.
Stendal, Hansestadt	2 426	4,2	4 310	4,2	1,8	14 857	-2,1	25 780	-1,2	1,7
dar. Hotels	1 719	8,9	3 017	21,0	1,8	10 335	-1,6	17 374	0,0	1,7
Südharz	3 315	-4,9	9 373	-2,4	2,8	29 351	-5,2	76 828	1,0	2,6
dar. Hotels	3 088	-3,7	7 880	2,2	2,6	24 942	-6,2	60 659	0,8	2,4
Tangermünde, Stadt	7 288	12,7	10 717	6,4	1,5	40 208	10,5	63 483	8,0	1,6
dar. Hotels	4 023	13,1	6 225	7,9	1,5	23 885	9,5	40 104	8,2	1,7
Thale, Stadt	12 661	3,2	39 346	-6,6	3,1	79 624	3,2	237 375	-1,8	3,0
dar. Hotels	5 454	8,1	16 651	-5,5	3,1	37 374	7,0	112 594	-2,0	3,0
Wanzleben-Börde, Stadt	556	18,6	1 030	0,4	1,9	3 361	5,8	5 726	1,0	1,7
dar. Hotels	.	.	.	.	.	.	.	.	.	.
Weißenfels, Stadt	2 896	-8,2	4 635	0,0	1,6	18 108	-2,9	29 273	1,4	1,6
dar. Hotels	1 899	-6,8	2 825	-0,7	1,5	11 750	-1,9	17 627	-1,6	1,5
Wernigerode, Stadt	31 431	3,9	93 448	1,2	3,0	224 478	5,8	626 016	6,4	2,8
dar. Hotels	18 957	7,5	49 825	7,9	2,6	128 122	7,0	323 189	11,5	2,5
Wittenberg, Lutherstadt	12 676	-26,0	20 128	-42,0	1,6	75 094	-22,2	130 529	-29,5	1,7
dar. Hotels	9 053	-31,4	14 496	-41,3	1,6	55 325	-22,2	93 300	-27,0	1,7
Wolmirstedt, Stadt	1 179	21,4	2 477	24,6	2,1	8 058	20,7	15 590	18,5	1,9
dar. Hotels	.	.	.	.	.	.	.	.	.	.
Zahna-Elster, Stadt	297	-33,7	560	-34,7	1,9	1 873	-18,2	3 888	-24,2	2,1
dar. Hotels	.	.	.	.	.	.	.	.	.	.
Zeitz, Stadt	1 012	-9,3	2 071	2,5	2,0	6 574	1,7	13 894	14,7	2,1
dar. Hotels	.	.	.	.	.	.	.	.	.	.
Zerbst/Anhalt, Stadt	1 595	3,8	3 788	9,8	2,4	9 573	5,2	21 335	8,7	2,2
dar. Hotels	387	11,2	651	-1,1	1,7	2 246	-12,5	4 193	-21,9	1,9

11. Beherbergungsbetriebe (einschl. Camping), Schlafgelegenheiten und Auslastung der Kapazitäten  
nach Gemeindegruppen

Land  Gemeindegruppe	August 2018							Januar bis Aug. 2018
	Betriebe			in den Betrieben angebotene Schlafgelegenheiten <sup>1</sup>				durch- schnitt- liche Aus- lastung
	ins- gesamt	darunter geöffnete		ins- gesamt	Veränd. gegen- über Vor- jahres- monat	durch- schnitt- liche Aus- lastung	nachrichtl.	
		zu- sammen	Veränd. gegen- über Vor- jahres- monat				maxim.	
							Angebot Schlafge- leg.heiten d. letzten 13 Monate	
Anzahl		%	Anzahl	%		Anzahl	%	
Sachsen-Anhalt ges.	1 166	1 143	2,1	76 223	1,4	36,1	78 430	32,3
Heilbäder	45	45	0,0	4 210	-0,4	57,0	4 253	56,1
Luftkurorte	106	105	2,9	7 854	4,2	46,7	7 924	41,9
Erholungsorte	325	320	2,9	20 063	2,1	40,0	20 429	34,3
Sonstige Gemeinden	690	673	1,8	44 096	0,8	30,4	45 824	27,4

12. Ankünfte, Übernachtungen und Aufenthaltsdauer der Gäste in Beherbergungsbetrieben (einschl. Camping)  
nach Gemeindegruppen

Land  Gemeindegruppe	August 2018					Januar bis August 2018				
	Ankünfte		Übernachtungen		durch- schn. Aufent- halts- dauer	Ankünfte		Übernachtungen		durch- schn. Aufent- halts- dauer
	insge- samt	Veränd. gegen- über Vorj.- monat	insge- samt	Veränd. gegen- über Vorj.- monat		insge- samt	Veränd. gegen- über Vorj.- zeitr.	insge- samt	Veränd. gegen- über Vorj.- zeitr.	
	Anzahl	%	Anzahl	%	Tage	Anzahl	%	Anzahl	%	Tage
<b>Sachsen-Anhalt ges.</b>	354 929	-1,3	851 297	-4,2	2,4	2 278 429	0,6	5 507 268	0,3	2,4
Heilbäder	10 689	-4,1	74 355	-1,4	7,0	65 168	0,0	542 822	1,5	8,3
Luftkurorte	32 346	2,6	113 714	-2,7	3,5	217 092	3,1	727 443	2,5	3,4
Erholungsorte	93 025	0,6	248 428	-2,1	2,7	583 886	2,9	1 568 045	4,4	2,7
Sonstige Gemeinden	218 869	-2,4	414 800	-6,2	1,9	1 412 283	-0,6	2 668 958	-2,7	1,9

<sup>1</sup> Doppelbetten zählen als 2 Schlafgelegenheiten. Für Camping wird 1 Stellplatz in 4 Schlafgelegenheiten umgerechnet.

13. Campingplätze mit Urlaubscamping und deren Stellplatzkapazitäten im Monat August 2018  
nach Reisegebieten, kreisfreien Städten und Landkreisen

Land  Reisegebiet  Kreisfreie Stadt/Landkreis	Campingplätze			Von den geöffneten Campingplätzen angebotene Stellplätze		
	ins- gesamt	darunter geöffnet <sup>1</sup>		ins- gesamt	Verände- rung ge- genüber dem Vor- jahres- monat	nachrichtlich
		zusammen	Verände- rung ge- genüber dem Vor- jahres- monat			maximales Angebot an Stellplätzen der letzten 13 Monate
						Anzahl
Sachsen-Anhalt insgesamt	77	76	2,7	4 885	2,0	4 946
Reisegebiete						
Harz und Harzvorland	12	12	0,0	1 128	1,1	1 128
Halle, Saale, Unstrut	16	15	7,1	620	8,8	655
Anhalt-Wittenberg	14	14	0,0	1 038	2,0	1 038
Magdeburg, Elbe-Börde-Heide	20	20	0,0	1 390	0,3	1 401
Altmark	15	15	7,1	709	1,6	724
Kreisfreie Städte/Landkreise						
Dessau-Roßlau, Stadt	1	1	0,0	.	.	.
Halle (Saale), Stadt	1	1	0,0	.	.	.
Magdeburg, Stadt	3	3	50,0	.	.	.
Altmarkkreis Salzwedel	7	7	16,7	389	4,3	389
Anhalt-Bitterfeld	5	5	0,0	.	.	.
Börde	5	5	0,0	.	.	.
Burgenlandkreis	8	8	14,3	410	13,9	410
Harz	10	10	0,0	.	.	.
Jerichower Land	5	5	-16,7	278	-3,5	278
Mansfeld-Südharz	2	2	0,0	.	.	.
Saalekreis	7	6	0,0	.	.	.
Salzlandkreis	7	7	0,0	371	0,0	371
Stendal	8	8	0,0	320	-1,5	335
Wittenberg	8	8	0,0	619	3,3	619

<sup>1</sup> Im Berichtsmonat ganz oder teilweise geöffnet.

## Monatserhebung im Tourismus

– Sonstiges Beherbergungsgewerbe –

**SOB**

Rücksendung bitte bis  
zum 10. KT des Folgemonats

Statistisches Landesamt Sachsen-Anhalt  
Dezernat 35  
Merseburger Str. 2  
06110 Halle (Saale)

Statistisches Landesamt Sachsen-Anhalt Postfach 20 11 56 06012 Halle (Saale)

Ansprechpartner/-in für Rückfragen  
(freiwillige Angabe)

Name:

Telefon oder E-Mail:

Sie erreichen uns über

Telefon: (0345) 2318-0

Herr Luge -437

Frau Rauch -438

E-Mail:

tourismus@stala.mi.sachsen-anhalt.de

Vielen Dank für Ihre Mitarbeit.

Bitte beachten Sie bei der Beantwortung der Fragen die Erläuterungen zu **1** bis **14** in der separaten Unterlage.

Falls Anschrift oder Firmierung nicht mehr zutreffen, bitte auf Seite 2 korrigieren.

Identnummer  
(bei Rückfragen bitte angeben)

**KA 1**

Identnummer

### Hinweis auf die Erhebungseinheit:

Die im Erhebungsteil des Fragebogens erfragten Angaben beziehen sich auf den einzelnen Beherbergungsbetrieb oder, falls die Beherbergung eine Nebentätigkeit des Betriebes ist, auf den mit dieser Nebentätigkeit befassten fachlichen Betriebsteil.

A Berichtsmonat und Berichtsjahr ..... 01 2 0 1 8  
Monat Jahr

### B Angebot an Gästebetten

**i** Flüchtlinge sind bei der Meldung nicht zu berücksichtigen.

1 Bitte nennen Sie die **Anzahl** der am letzten  
Öffnungstag des Berichtsmonats **tatsächlich**  
**angebotenen Betten**. ..... **1** 04                              

### C Angaben zu einer vorübergehenden Schließung, Wiedereröffnung oder gewerberechtlichen Abmeldung des Betriebes **2**

**i** Bitte teilen Sie uns auch vorübergehende  
Schließungen mit, damit Sie für diesen Zeitraum  
keinen leeren Fragebogen senden müssen.

1 Der Betrieb wird vorübergehend geschlossen am ..... 08     . dieses Berichtsmonats  
Tag

2 Der Betrieb wird voraussichtlich wieder eröffnet am ..... 09 2 0  
Tag Monat Jahr

3 Der Betrieb wurde **gewerberechtlich** endgültig  
abgemeldet am ..... **3** 10     . dieses Berichtsmonats  
Tag

Senden Sie uns bitte  
in diesem Fall die  
Gewerbeabmeldung zu.

Bitte aktualisieren Sie Ihre Anschrift, falls erforderlich.

Name und Anschrift

Bitte zurücksenden an

Statistisches Landesamt Sachsen-Anhalt  
Dezernat 35  
Postfach 20 11 56  
06012 Halle (Saale)

#### Bemerkungen

Zur Vermeidung von Rückfragen unsererseits können Sie hier auf besondere Ereignisse und Umstände hinweisen, die Einfluss auf Ihre Angaben haben.

Identnummer

## D Beherbergungsleistung im Berichtsmonat 4

**i** Geben Sie in der folgenden Länderliste bitte jeweils die Zahl der angekommenen Gäste (= Ankünfte der Gäste, die übernachtet haben – ohne Tagesgäste und Flüchtlinge) und die Zahl der Übernachtungen im Berichtsmonat an.

Wohnsitz der Gäste 5 (nicht Staatsangehörigkeit)	Anzahl der Ankünfte	Anzahl der Übernachtungen	Wohnsitz der Gäste 5 (nicht Staatsangehörigkeit)	Anzahl der Ankünfte	Anzahl der Übernachtungen
Deutschland ..... 13			Tschech. Republik ..... 40		
<b>Europa</b>			Türkei ..... 41		
Belgien ..... 21			Ukraine ..... 44		
Bulgarien ..... 47			Ungarn ..... 42		
Dänemark ..... 22			Zypern ..... 45		
Estland ..... 15			Sonstiges Europa .... 7 43		
Finnland ..... 23			<b>Afrika</b>		
Frankreich ..... 24			Rep. Südafrika ..... 50		
Griechenland ..... 25			Sonstiges Afrika ..... 8 55		
Großbritannien/ Nordirland ..... 26			<b>Amerika</b>		
Irland, Republik ..... 27			Kanada ..... 70		
Island ..... 28			USA ..... 71		
Italien ..... 29			Mittelamerika/Karibik 9 72		
Kroatien ..... 20			Brasilien ..... 73		
Lettland ..... 16			Sonst. Südamerika ... 10 74		
Litauen ..... 17			Sonst. Nordamerika .. 11 76		
Luxemburg ..... 30			<b>Asien</b>		
Malta ..... 18			Arabische Golfstaaten ..... 12 60		
Niederlande ..... 31			China, Volksrepublik Hongkong ..... 61		
Norwegen ..... 32			Indien ..... 69		
Österreich ..... 33			Israel ..... 62		
Polen ..... 34			Japan ..... 63		
Portugal ..... 35			Südkorea ..... 64		
Rumänien ..... 48			Taiwan ..... 65		
Russland ..... 36			Sonstiges Asien ..... 13 66		
Schweden ..... 37			<b>Australien, Ozeanien</b>		
Schweiz ..... 6 38			Australien ..... 75		
Slowakische Republik ... 19			Neuseeland, Ozeanien ..... 14 79		
Slowenien ..... 46			<b>Ohne Angabe</b> ..... 90		
Spanien ..... 39			<b>Insgesamt</b> ..... 99		

## Monatserhebung im Tourismus

– Sonstiges Beherbergungsgewerbe –

Unterrichtung nach § 17 Bundesstatistikgesetz (BStatG)<sup>1</sup> und nach der Datenschutz-Grundverordnung (EU) 2016/679 (DS-GVO)<sup>2</sup>

### Zweck, Art und Umfang der Erhebung

Die Monatserhebung im Tourismus wird bei allen Betrieben oder Betriebsteilen durchgeführt, die nach Einrichtung oder Zweckbestimmung dazu dienen, mindestens zehn Gäste gleichzeitig vorübergehend zu beherbergen. Das Merkmal „Zahl der Gästezimmer“ wird zusätzlich einmal jährlich erhoben. Die Ergebnisse der Monatserhebung im Tourismus dienen als Grundlage für tourismuspolitische Entscheidungen, für infrastrukturelle Planungen sowie für Maßnahmen der Tourismuswerbung und der Marktforschung.

Nach der Definition der Welttourismus-Organisation umfasst der Tourismus „die Aktivitäten von Personen, die an Orte außerhalb ihrer gewohnten Umgebung reisen und sich dort zu Freizeit-, Geschäfts- oder bestimmten anderen Zwecken nicht länger als ein Jahr ohne Unterbrechung aufhalten“.

Mit den Ergebnissen der Monatserhebung im Tourismus werden auch die aus der europäischen Tourismusstatistik-Verordnung resultierenden Datenlieferungsverpflichtungen erfüllt.

### Rechtsgrundlagen, Auskunftspflicht

Rechtsgrundlagen sind die Verordnung (EU) Nr. 692/2011 über die europäische Tourismusstatistik sowie das Beherbergungstatistikgesetz (BeherbStatG) in Verbindung mit dem BStatG.

Erhoben werden die Angaben zu § 4 BeherbStatG.

Die Auskunftspflicht ergibt sich aus § 6 Absatz 1 Satz 1 BeherbStatG in Verbindung mit § 15 BStatG. Nach § 6 Absatz 1 Satz 2 BeherbStatG sind die Inhaberin, der Inhaber, die Leiterin oder der Leiter des Beherbergungsbetriebes auskunftspflichtig.

Nach § 11a Absatz 2 BStatG sind alle Unternehmen und Betriebe verpflichtet, ihre Meldungen auf elektronischem Weg an die statistischen Ämter zu übermitteln. Hierzu sind die von den statistischen Ämtern zur Verfügung gestellten Online-Verfahren zu nutzen. Im begründeten Einzelfall kann eine zeitlich befristete Ausnahme von der Online-Meldung vereinbart werden. Dies ist auf formlosen Antrag möglich. Die Pflicht, die erforderlichen Auskünfte zu erteilen, bleibt jedoch weiterhin bestehen.

Nach § 6 Absatz 3 BeherbStatG besteht für Unternehmen deren Inhaberinnen/Inhaber Existenzgründerinnen/Existenzgründer sind, im Kalenderjahr der Betriebseröffnung keine Auskunftspflicht. In den beiden folgenden Kalenderjahren besteht dann keine Auskunftspflicht, wenn das Unternehmen im jeweils letzten abgeschlossenen Geschäftsjahr Umsätze in Höhe von weniger als 800 000 Euro erwirtschaftet hat. Gesellschaften können sich auf die Befreiung von der Auskunftspflicht berufen, wenn alle an der Gesellschaft Beteiligten Existenzgründerinnen/Existenzgründer sind. Existenzgründerinnen/Existenzgründer sind natürliche Personen, die eine gewerbliche oder freiberufliche Tätigkeit in Form einer Neugründung, einer Übernahme oder einer tätigen Beteiligung aus abhängiger Beschäftigung oder aus der Nichtbeschäftigung heraus aufnehmen, § 6 Absatz 4 BeherbStatG. Existenzgründerinnen/Existenzgründer, die von ihrem Recht, keine Auskunft zu erteilen, Gebrauch machen wollen, haben das Vorliegen der vorgenannten Voraussetzungen nachzuweisen. Es steht ihnen jedoch frei, die Auskünfte zu erteilen.

Erteilen Auskunftspflichtige keine, keine vollständige, keine richtige oder nicht rechtzeitig Auskunft, können sie zur Erteilung der Auskunft mit einem Zwangsgeld angehalten werden.

<sup>1</sup> Den Wortlaut der nationalen Rechtsvorschriften in der jeweils geltenden Fassung finden Sie unter <https://www.gesetze-im-internet.de/>.

<sup>2</sup> Die Rechtsakte der EU in der jeweils geltenden Fassung und in deutscher Sprache finden Sie auf der Internetseite des Amtes für Veröffentlichungen der Europäischen Union unter <https://eur-lex.europa.eu/>.

Darüber hinaus handelt gem. § 23 BStatG ordnungswidrig, wer

- vorsätzlich oder fahrlässig entgegen § 15 Absatz 1 Satz 2, Absatz 2 und 5 Satz 1 BStatG eine Auskunft nicht, nicht rechtzeitig, nicht vollständig oder nicht wahrheitsgemäß erteilt,
- entgegen § 15 Absatz 3 BStatG eine Antwort nicht in der vorgeschriebenen Form erteilt oder
- entgegen § 11a Absatz 2 Satz 1 BStatG ein dort genanntes Verfahren nicht nutzt.

Die Ordnungswidrigkeit kann mit einer Geldbuße bis zu fünftausend Euro geahndet werden.

Nach § 15 Absatz 7 BStatG hat eine Anfechtungsklage gegen die Aufforderung zur Auskunftserteilung keine aufschiebende Wirkung.

## **Geheimhaltung**

Die erhobenen Einzelangaben werden nach § 16 BStatG grundsätzlich geheim gehalten. Nur in ausdrücklich gesetzlich geregelten Ausnahmefällen oder wenn die Auskunftgebenden eingewilligt haben, dürfen Einzelangaben übermittelt werden.

Eine Übermittlung von Einzelangaben ist grundsätzlich zulässig an:

- öffentliche Stellen und Institutionen innerhalb des statistischen Verbunds, die mit der Durchführung einer Bundes- oder europäischen Statistik betraut sind (z.B. die Statistischen Ämter der Länder, die Bundesbank, das Statistische Amt der Europäischen Union [Eurostat]),
- Dienstleister, zu denen ein Auftragsverhältnis besteht (z. B. ITZBund, Rechenzentren der Länder).

Nach § 7 BeherbStatG dürfen an die obersten Bundes- und Landesbehörden für die Verwendung gegenüber den gesetzgebenden Körperschaften und für Zwecke der Planung, jedoch nicht für die Regelung von Einzelfällen, vom Statistischen Bundesamt und den statistischen Ämtern der Länder Tabellen mit statistischen Ergebnissen übermittelt werden, auch soweit Tabellenfelder nur einen einzigen Fall ausweisen.

Nach § 16 Absatz 6 BStatG ist es zulässig, den Hochschulen oder sonstigen Einrichtungen mit der Aufgabe unabhängiger wissenschaftlicher Forschung für die Durchführung wissenschaftlicher Vorhaben

1. Einzelangaben zu übermitteln, wenn die Einzelangaben so anonymisiert sind, dass sie nur mit einem unverhältnismäßig großen Aufwand an Zeit, Kosten und Arbeitskraft den Befragten oder Betroffenen zugeordnet werden können (faktisch anonymisierte Einzelangaben),
2. innerhalb speziell abgesicherter Bereiche des Statistischen Bundesamtes und der statistischen Ämter der Länder Zugang zu Einzelangaben ohne Name und Anschrift (formal anonymisierte Einzelangaben) zu gewähren, wenn wirksame Vorkehrungen zur Wahrung der Geheimhaltung getroffen werden.

Nach Artikel 7 Absatz 1 der Verordnung (EU) Nr. 557/2013 über den Zugang zu vertraulichen Daten für wissenschaftliche Zwecke darf Eurostat in seinen Räumen oder in den Räumen einer von Eurostat anerkannten Zugangseinrichtung für wissenschaftliche Zwecke Einzelangaben ohne Name und Anschrift zugänglich machen. Nach Artikel 7 Absatz 2 der Verordnung darf Eurostat darüber hinaus Einzelangaben für wissenschaftliche Zwecke weitergeben, wenn diese so verändert wurden, dass die Gefahr einer Identifizierung der statistischen Einheit auf ein angemessenes Maß verringert wurde. Der Zugang nach Absatz 2 kann gewährt werden, sofern in der den Zugang beantragenden Forschungseinrichtung geeignete Sicherheitsmaßnahmen getroffen wurden.

Die Pflicht zur Geheimhaltung besteht auch für Personen, die Einzelangaben erhalten.



### **Hilfsmerkmale, Identnummer, Löschung, Statistikregister**

Name und Anschrift des Beherbergungsbetriebes sowie Name und Telefonnummer oder E-Mail-Adresse der für Rückfragen zur Verfügung stehenden Person sind Hilfsmerkmale, die lediglich der technischen Durchführung der Erhebung dienen. Angaben zu den Erhebungsmerkmalen werden solange verarbeitet und gespeichert, wie dies zur Erfüllung der gesetzlichen Verpflichtungen erforderlich ist.

Name und Anschrift des Betriebes sowie die Identnummer werden im Unternehmensregister für statistische Zwecke (Statistikregister) gespeichert (§ 13 Absatz 1 BStatG in Verbindung mit § 1 Absatz 1 Statistikregistergesetz). Die verwendete Identnummer dient der Unterscheidung der in die Erhebung einbezogenen Betriebe sowie der rationellen Aufbereitung und besteht aus einer frei vergebenen laufenden Nummer. Die Identnummer darf in den Datensätzen mit den Angaben zu den Erhebungsmerkmalen bis zu 30 Jahre aufbewahrt werden. Danach wird sie gelöscht.

### **Rechte der Betroffenen, Kontaktdaten der Datenschutzbeauftragten, Recht auf Beschwerde**

Die Auskunftgebenden, deren personenbezogene Angaben verarbeitet werden, können

- eine Auskunft nach Artikel 15 DS-GVO,
- die Berichtigung nach Artikel 16 DS-GVO,
- die Löschung nach Artikel 17 DS-GVO sowie
- die Einschränkung der Verarbeitung nach Artikel 18 DS-GVO

der jeweils sie betreffenden personenbezogenen Angaben beantragen oder der Verarbeitung ihrer personenbezogenen Angaben nach Artikel 21 DS-GVO widersprechen.

Sollte von den oben genannten Rechten Gebrauch gemacht werden, prüft die zuständige öffentliche Stelle, ob die gesetzlichen Voraussetzungen hierfür erfüllt sind. Die antragstellende Person wird gegebenenfalls aufgefordert, ihre Identität nachzuweisen, bevor weitere Maßnahmen ergriffen werden.

Fragen und Beschwerden über die Einhaltung datenschutzrechtlicher Bestimmungen können jederzeit an die behördlichen Datenschutzbeauftragten der Statistischen Ämter des Bundes und der Länder oder an die jeweils zuständigen Datenschutzaufsichtsbehörden gerichtet werden. Deren Kontaktdaten finden Sie unter

<https://www.statistikportal.de/de/datenschutz>

## Monatserhebung im Tourismus

– Sonstiges Beherbergungsgewerbe –

### Erläuterungen zum Fragebogen

#### 1 Zahl der tatsächlich angebotenen Betten

Bitte geben Sie hier die Gesamtzahl der Betten an, die am letzten Öffnungstag des Berichtsmonats zur Beherbergung von Gästen zur Verfügung standen. Die Anzahl der Betten entspricht dabei der Anzahl der Personen, die bei Normalbelegung gleichzeitig hätten übernachten können. Doppelbetten zählen dabei als zwei Schlafgelegenheiten. Klappbetten, Schlafcouchen und -sofas, die regulär als Schlafgelegenheit angeboten werden, gehören auch dazu.

Nicht zu berücksichtigen sind behelfsmäßige Schlafgelegenheiten (z. B. Zustellbetten, Kinderbetten), bei deren Benutzung lediglich ein Aufschlag zum Übernachtungspreis berechnet wird.

#### 2 Angaben zu einer vorübergehenden Schließung, Wiedereröffnung oder gewerberechtlichen Abmeldung des Betriebes

Zur Klärung der Berichtspflicht und zur Vermeidung von Rückfragen bitten wir Sie, uns Angaben über eine vorübergehende Schließung Ihres Betriebes, z. B. wegen Betriebsferien oder saisonbedingter Betriebsruhe, zu machen. Bitte geben Sie hier auch das Datum der beabsichtigten Wiedereröffnung an. Dies hat den Zweck, dass Sie in der Zwischenzeit nicht monatlich Fehlanzeige melden müssen.

#### 3 Abmeldung

Falls der Betrieb gewerberechtlich ganz abgemeldet worden ist, bitten wir um die Übermittlung einer behördlichen Bestätigung, z. B. in Form der Gewerbeabmeldung an eine der angegebenen Kontaktmöglichkeiten.

#### 4 Beherbergungsleistung im Berichtsmonat: Anzahl der Ankünfte und Übernachtungen

Bitte tragen Sie in der Spalte „Ankünfte“ die Zahl der im Berichtsmonat angekommenen Gäste ein. Die aus dem Vormonat noch anwesenden Gäste werden hier nicht berücksichtigt. Tagesgäste werden nicht erfasst.

In der Spalte „Übernachtungen“ tragen Sie bitte alle Übernachtungen ein, sowohl die der im Berichtsmonat angekommenen als auch der aus dem Vormonat noch anwesenden Gäste.

**Beispiel:** Familie Mustermann aus Wiesbaden kommt mit 3 Personen am 25. Juli an und reist am 6. August wieder ab. Dann sind folgende Zahlen einzutragen:

- Berichtsmonat Juli:  
Zeile Deutschland  
3 Ankünfte und 21 Übernachtungen  
(3 Gäste mit je 7 Übernachtungen)
- Berichtsmonat August:  
Zeile Deutschland  
0 Ankünfte und 15 Übernachtungen  
(3 Gäste mit je 5 Übernachtungen)

Sofern im Berichtsmonat keine Ankünfte und Übernachtungen zu verzeichnen waren, ist die Abgabe einer Fehlanzeige erforderlich.

#### 5 Wohnsitz der Gäste

Entscheidend ist der ständige Wohnsitz oder ständige Aufenthaltsort der Gäste, unabhängig von deren Staatsangehörigkeit.

#### 6 Einschließlich Liechtenstein

#### 7 Albanien, Andorra, Bosnien und Herzegowina, Guernsey, Isle of Man, Jersey, Kosovo, Mazedonien, Moldawien, Monaco, Montenegro, San Marino, Serbien, Spitzbergen, Vatikanstadt, Weißrussland

#### 8 Ägypten, Algerien, Angola, Äquatorialguinea, Äthiopien, Benin, Botswana, Burkina Faso, Burundi, Demokratische Republik Kongo, Dschibuti, Elfenbeinküste, Eritrea, Gabun, Gambia, Ghana, Guinea, Guinea-Bissau, Kamerun, Kap Verde, Kenia, Komoren, Kongo, Lesotho, Liberia, Libyen, Madagaskar, Malawi, Mali, Marokko, Mauretanien, Mauritius, Mayotte, Mosambik, Namibia, Niger, Nigeria, Ruanda, Sambia, São Tomé und Príncipe, Senegal, Seychellen, Sierra Leone, Simbabwe, Somalia, Süd Sudan, Sudan, Swasiland, Tansania, Togo, Tschad, Tunesien, Uganda, Westsahara, Zentralafrikanische Republik

#### 9 Anguilla, Antigua und Barbuda, Aruba, Bahamas, Barbados, Belize, Cayman Inseln, Costa Rica, Dominica, Dominikanische Republik, El Salvador, Grenada, Guatemala, Haiti, Honduras, Jamaika, Jungferninseln, Kuba, Mexiko, Montserrat, Nicaragua, Panama, Puerto Rico, Saint-Barthélemy, Saint Kitts und Nevis, Saint Lucia, Saint Martin, Saint Vincent und die Grenadinen, Trinidad und Tobago, Turks- und Caicosinseln

#### 10 Argentinien, Bolivien, Chile, Ecuador, Falklandinseln, Guyana, Kolumbien, Paraguay, Peru, Suriname, Uruguay, Venezuela

#### 11 Bermuda, Grönland, Saint Pierre und Miquelon

#### 12 Bahrain, Irak, Katar, Kuwait, Oman, Saudi-Arabien, Vereinigte Arabische Emirate

- 13** Afghanistan, Armenien, Aserbaidshan, Bangladesch, Bhutan, Brunei, Georgien, Indonesien, Iran, Jemen, Jordanien, Kambodscha, Kasachstan, Kirgisistan, Laos, Libanon, Macau, Malaysia, Malediven, Mongolei, Myanmar, Nepal, Nordkorea, Osttimor, Pakistan, Palästina, Philippinen, Singapur, Sri Lanka, Syrien, Tadschikistan, Thailand, Turkmenistan, Usbekistan, Vietnam
- 14** Amerikanisch Samoa, Antarktis, Cookinseln, Fidschi, Französisch-Polynesien, Französische Süd- und Antarktisgebiete, Guam, Heard und McDonaldinseln, Kiribati, Kokosinseln, Marshallinseln, Mikronesien, Nauru, Neukaledonien, Neuseeland, Norfolkinsel, Niue, Nördliche Marianen, Palau, Papua-Neuguinea, Pitcairnsinseln, Salomonen, Samoa, Südgeorgien und die Südlichen Sandwichinseln, Tokelau, Tonga, Tuvalu, Vanuatu, Wallis und Futuna, Weihnachtsinsel

## Monatserhebung im Tourismus

– Hotellerie –

**HOT**

Rücksendung bitte bis  
zum 10. KT des Folgemonats

Statistisches Landesamt Sachsen-Anhalt  
Dezernat 35  
Merseburger Str. 2  
06110 Halle (Saale)

Statistisches Landesamt Sachsen-Anhalt Postfach 20 11 56 06012 Halle (Saale)

Ansprechpartner/-in für Rückfragen  
(freiwillige Angabe)

Name:

Telefon oder E-Mail:

Sie erreichen uns über

Telefon: (0345) 2318-0

Herr Luge -437

Frau Rauch -438

E-Mail:

tourismus@stala.mi.sachsen-anhalt.de

Vielen Dank für Ihre Mitarbeit.

Bitte beachten Sie bei der Beantwortung der Fragen die Erläuterungen zu **1** bis **18** in der separaten Unterlage.

Falls Anschrift oder Firmierung nicht mehr zutreffen, bitte auf Seite 2 korrigieren.

Identnummer  
(bei Rückfragen bitte angeben)

**KA 1**

Identnummer

### Hinweis auf die Erhebungseinheit:

Die im Erhebungsteil des Fragebogens erfragten Angaben beziehen sich auf den einzelnen Beherbergungsbetrieb oder, falls die Beherbergung eine Nebentätigkeit des Betriebes ist, auf den mit dieser Nebentätigkeit befassten fachlichen Betriebsteil.

A Berichtsmonat und Berichtsjahr ..... 01 2 0 1 8  
Monat Jahr

### B Angebot an Gästebetten und Gästezimmern

**i** Flüchtlinge sind bei der Meldung nicht zu berücksichtigen.

1 Bitte nennen Sie die **Anzahl** der am letzten Öffnungstag des Berichtsmonats **tatsächlich angebotenen Betten**. ..... **1** 04       

2 Diese Frage ist **nur für den Berichtsmonat Juli auszufüllen**: Bitte nennen Sie die Anzahl der am 31. Juli **tatsächlich angebotenen Gästezimmer**. ..... **2** 05       

### C Gästezimmerauslastung

**i** Diese Fragen sind **nur auszufüllen**, wenn Sie **mindestens 25 Gästezimmer** angeboten haben. Entscheidend ist dabei der Stand im letzten verfügbaren Juli.

Bitte beachten Sie: Zimmer, die Flüchtlingen angeboten werden oder von diesen belegt sind, dürfen Sie nicht bei Ihren Angaben zur Gästezimmerauslastung berücksichtigen.

1 Bitte nennen Sie die Anzahl der **angebotenen Gästezimmertage** im Berichtsmonat. .... **3** 02       

2 Bitte nennen Sie die Anzahl der **belegten Gästezimmertage** (Roomnights) im Berichtsmonat. .... **4** 03       

3 Liegen Ihnen Angaben zu C1 und C2 nicht vor, geben Sie bitte hilfsweise die **Auslastung der Gästezimmer** im Berichtsmonat **in vollen Prozent** an (gegebenenfalls eine sorgfältige Schätzung). .... **5** 06

Bitte aktualisieren Sie Ihre Anschrift, falls erforderlich.

Name und Anschrift

Bitte zurücksenden an

Statistisches Landesamt Sachsen-Anhalt  
Dezernat 35  
Postfach 20 11 56  
06012 Halle (Saale)

#### Bemerkungen

Zur Vermeidung von Rückfragen unsererseits können Sie hier auf besondere Ereignisse und Umstände hinweisen, die Einfluss auf Ihre Angaben haben.

Identnummer

#### D Angaben zu einer vorübergehenden Schließung, Wiedereröffnung oder gewerberechtlichen Abmeldung des Betriebes **6**

**i** Bitte teilen Sie uns auch vorübergehende Schließungen mit, damit Sie für diesen Zeitraum keinen leeren Fragebogen senden müssen.

- 1 Der Betrieb wird vorübergehend geschlossen am ..... 08 ..... , dieses Berichtsmonats  
Tag
- 2 Der Betrieb wird voraussichtlich wieder eröffnet am ..... 09 ..... 2 0 .....  
Tag Monat Jahr
- 3 Der Betrieb wurde **gewerberechtlich** endgültig abgemeldet am ..... **7** 10 ..... , dieses Berichtsmonats  
Tag



Senden Sie uns bitte in diesem Fall die Gewerbeabmeldung zu.

E Beherbergungsleistung im Berichtsmonat **8**

**i** Geben Sie in der folgenden Länderliste bitte jeweils die Ankünfte und Übernachtungen der privat oder geschäftlich anreisenden Gäste (ohne Tagesgäste und Flüchtlinge) an.

Wohnsitz der Gäste <b>9</b> (nicht Staatsangehörigkeit)	Anzahl der Ankünfte	Anzahl der Übernachtungen
Deutschland .....	13	<div><div></div><div></div><div></div><div></div><div></div><div></div><div></div><div></div><div></div><div></div><div></div><div></div><div></div></div>
<b>Europa</b>		
Belgien .....	21	<div><div></div><div></div><div></div><div></div><div></div><div></div><div></div><div></div><div></div><div></div><div></div><div></div><div></div><div></div><div></div></div>
Bulgarien .....	47	<div><div></div><div></div><div></div><div></div><div></div><div></div><div></div><div></div><div></div><div></div><div></div><div></div><div></div><div></div><div></div><div></div><div></div><div></div><div></div><div></div><div></div></div>
Dänemark .....	22	<div><div></div><div></div><div></div><div></div><div></div><div></div><div></div><div></div><div></div><div></div><div></div><div></div><div></div><div></div><div></div></div>
Estland .....	15	<div><div></div><div></div><div></div><div></div><div></div><div></div><div></div><div></div><div></div><div></div><div></div><div></div><div></div><div></div><div></div></div>
Finnland .....	23	<div><div></div><div></div><div></div><div></div><div></div><div></div><div></div><div></div><div></div><div></div><div></div><div></div><div></div><div></div><div></div><div></div><div></div><div></div><div></div><div></div><div></div></div>
Frankreich .....	24	<div><div></div><div></div><div></div><div></div><div></div><div></div><div></div><div></div><div></div><div></div><div></div><div></div><div></div><div></div><div></div><div></div><div></div><div></div><div></div><div></div><div></div></div>
Griechenland .....	25	<div><div></div><div></div><div></div><div></div><div></div><div></div><div></div><div></div><div></div><div></div><div></div><div></div><div></div><div></div><div></div><div></div><div></div><div></div><div></div><div></div><div></div></div>
Großbritannien/ Nordirland .....	26	<div><div></div><div></div><div></div><div></div><div></div><div></div><div></div><div></div><div></div><div></div><div></div><div></div><div></div><div></div><div></div><div></div><div></div><div></div><div></div><div></div><div></div></div>
Irland, Republik .....	27	<div><div></div><div></div><div></div><div></div><div></div><div></div><div></div><div></div><div></div><div></div><div></div><div></div><div></div><div></div><div></div><div></div><div></div><div></div><div></div><div></div><div></div></div>
Island .....	28	<div><div></div><div></div><div></div><div></div><div></div><div></div><div></div><div></div><div></div><div></div><div></div><div></div><div></div><div></div><div></div><div></div><div></div><div></div><div></div><div></div><div></div></div>
Italien .....	29	<div><div></div><div></div><div></div><div></div><div></div><div></div><div></div><div></div><div></div><div></div><div></div><div></div><div></div><div></div><div></div><div></div><div></div><div></div><div></div><div></div><div></div></div>
Kroatien .....	20	<div><div></div><div></div><div></div><div></div><div></div><div></div><div></div><div></div><div></div><div></div><div></div><div></div><div></div><div></div><div></div><div></div><div></div><div></div><div></div><div></div><div></div></div>
Lettland .....	16	<div><div></div><div></div><div></div><div></div><div></div><div></div><div></div><div></div><div></div><div></div><div></div><div></div><div></div><div></div><div></div><div></div><div></div><div></div><div></div><div></div><div></div></div>
Litauen .....	17	<div><div></div><div></div><div></div><div></div><div></div><div></div><div></div><div></div><div></div><div></div><div></div><div></div><div></div><div></div><div></div><div></div><div></div><div></div><div></div><div></div><div></div></div>
Luxemburg .....	30	<div><div></div><div></div><div></div><div></div><div></div><div></div><div></div><div></div><div></div><div></div><div></div><div></div><div></div><div></div><div></div><div></div><div></div><div></div><div></div><div></div><div></div></div>
Malta .....	18	<div><div></div><div></div><div></div><div></div><div></div><div></div><div></div><div></div><div></div><div></div><div></div><div></div><div></div><div></div><div></div><div></div><div></div><div></div><div></div><div></div><div></div></div>
Niederlande .....	31	<div><div></div><div></div><div></div><div></div><div></div><div></div><div></div><div></div><div></div><div></div><div></div><div></div><div></div><div></div><div></div><div></div><div></div><div></div><div></div><div></div><div></div></div>
Norwegen .....	32	<div><div></div><div></div><div></div><div></div><div></div><div></div><div></div><div></div><div></div><div></div><div></div><div></div><div></div><div></div><div></div><div></div><div></div><div></div><div></div><div></div><div></div></div>
Österreich .....	33	<div><div></div><div></div><div></div><div></div><div></div><div></div><div></div><div></div><div></div><div></div><div></div><div></div><div></div><div></div><div></div><div></div><div></div><div></div><div></div><div></div><div></div></div>
Polen .....	34	<div><div></div><div></div><div></div><div></div><div></div><div></div><div></div><div></div><div></div><div></div><div></div><div></div><div></div><div></div><div></div><div></div><div></div><div></div><div></div><div></div><div></div></div>
Portugal .....	35	<div><div></div><div></div><div></div><div></div><div></div><div></div><div></div><div></div><div></div><div></div><div></div><div></div><div></div><div></div><div></div><div></div><div></div><div></div><div></div><div></div><div></div></div>
Rumänien .....	48	<div><div></div><div></div><div></div><div></div><div></div><div></div><div></div><div></div><div></div><div></div><div></div><div></div><div></div><div></div><div></div><div></div><div></div><div></div><div></div><div></div><div></div></div>
Russland .....	36	<div><div></div><div></div><div></div><div></div><div></div><div></div><div></div><div></div><div></div><div></div><div></div><div></div><div></div><div></div><div></div><div></div><div></div><div></div><div></div><div></div><div></div></div>
Schweden .....	37	<div><div></div><div></div><div></div><div></div><div></div><div></div><div></div><div></div><div></div><div></div><div></div><div></div><div></div><div></div><div></div><div></div><div></div><div></div><div></div><div></div><div></div></div>
Schweiz .....	<b>10</b> 38	<div><div></div><div></div><div></div><div></div><div></div><div></div><div></div><div></div><div></div><div></div><div></div><div></div><div></div><div></div><div></div><div></div><div></div><div></div><div></div><div></div><div></div></div>
Slowakische Republik ...	19	<div><div></div><div></div><div></div><div></div><div></div><div></div><div></div><div></div><div></div><div></div><div></div><div></div><div></div><div></div><div></div><div></div><div></div><div></div><div></div><div></div><div></div></div>
Slowenien .....	46	<div><div></div><div></div><div></div><div></div><div></div><div></div><div></div><div></div><div></div><div></div><div></div><div></div><div></div><div></div><div></div><div></div><div></div><div></div><div></div><div></div><div></div></div>
Spanien .....	39	<div><div></div><div></div><div></div><div></div><div></div><div></div><div></div><div></div><div></div><div></div><div></div><div></div><div></div><div></div><div></div><div></div><div></div><div></div><div></div><div></div><div></div></div>

Wohnsitz der Gäste <b>9</b> (nicht Staatsangehörigkeit)	Anzahl der Ankünfte	Anzahl der Übernachtungen
Tschech. Republik .....	40	<div><div></div><div></div><div></div><div></div><div></div><div></div><div></div><div></div><div></div><div></div><div></div><div></div><div></div><div></div><div></div></div>
Türkei .....	41	<div><div></div><div></div><div></div><div></div><div></div><div></div><div></div><div></div><div></div><div></div><div></div><div></div><div></div><div></div><div></div><div></div><div></div><div></div><div></div><div></div><div></div></div>
Ukraine .....	44	<div><div></div><div></div><div></div><div></div><div></div><div></div><div></div><div></div><div></div><div></div><div></div><div></div><div></div><div></div><div></div><div></div><div></div><div></div><div></div><div></div><div></div></div>
Ungarn .....	42	<div><div></div><div></div><div></div><div></div><div></div><div></div><div></div><div></div><div></div><div></div><div></div><div></div><div></div><div></div><div></div><div></div><div></div><div></div><div></div><div></div><div></div></div>
Zypern .....	45	<div><div></div><div></div><div></div><div></div><div></div><div></div><div></div><div></div><div></div><div></div><div></div><div></div><div></div><div></div><div></div><div></div><div></div><div></div><div></div><div></div><div></div></div>
Sonstiges Europa .... <b>11</b>	43	<div><div></div><div></div><div></div><div></div><div></div><div></div><div></div><div></div><div></div><div></div><div></div><div></div><div></div><div></div><div></div><div></div><div></div><div></div><div></div><div></div><div></div></div>
<b>Afrika</b>		
Rep. Südafrika .....	50	<div><div></div><div></div><div></div><div></div><div></div><div></div><div></div><div></div><div></div><div></div><div></div><div></div><div></div><div></div><div></div><div></div><div></div><div></div><div></div><div></div><div></div></div>
Sonstiges Afrika .....	<b>12</b> 55	<div><div></div><div></div><div></div><div></div><div></div><div></div><div></div><div></div><div></div><div></div><div></div><div></div><div></div><div></div><div></div><div></div><div></div><div></div><div></div><div></div><div></div></div>
<b>Amerika</b>		
Kanada .....	70	<div><div></div><div></div><div></div><div></div><div></div><div></div><div></div><div></div><div></div><div></div><div></div><div></div><div></div><div></div><div></div><div></div><div></div><div></div><div></div><div></div><div></div></div>
USA .....	71	<div><div></div><div></div><div></div><div></div><div></div><div></div><div></div><div></div><div></div><div></div><div></div><div></div><div></div><div></div><div></div><div></div><div></div><div></div><div></div><div></div><div></div></div>
Mittelamerika/Karibik <b>13</b>	72	<div><div></div><div></div><div></div><div></div><div></div><div></div><div></div><div></div><div></div><div></div><div></div><div></div><div></div><div></div><div></div><div></div><div></div><div></div><div></div><div></div><div></div></div>
Brasilien .....	73	<div><div></div><div></div><div></div><div></div><div></div><div></div><div></div><div></div><div></div><div></div><div></div><div></div><div></div><div></div><div></div><div></div><div></div><div></div><div></div><div></div><div></div></div>
Sonst. Südamerika ... <b>14</b>	74	<div><div></div><div></div><div></div><div></div><div></div><div></div><div></div><div></div><div></div><div></div><div></div><div></div><div></div><div></div><div></div><div></div><div></div><div></div><div></div><div></div><div></div></div>
Sonst. Nordamerika .. <b>15</b>	76	<div><div></div><div></div><div></div><div></div><div></div><div></div><div></div><div></div><div></div><div></div><div></div><div></div><div></div><div></div><div></div><div></div><div></div><div></div><div></div><div></div><div></div></div>
<b>Asien</b>		
Arabische Golfstaaten .....	<b>16</b> 60	<div><div></div><div></div><div></div><div></div><div></div><div></div><div></div><div></div><div></div><div></div><div></div><div></div><div></div><div></div><div></div><div></div><div></div><div></div><div></div><div></div><div></div></div>
China, Volksrepublik/ Hongkong .....	61	<div><div></div><div></div><div></div><div></div><div></div><div></div><div></div><div></div><div></div><div></div><div></div><div></div><div></div><div></div><div></div><div></div><div></div><div></div><div></div><div></div><div></div></div>
Indien .....	69	<div><div></div><div></div><div></div><div></div><div></div><div></div><div></div><div></div><div></div><div></div><div></div><div></div><div></div><div></div><div></div><div></div><div></div><div></div><div></div><div></div><div></div></div>
Israel .....	62	<div><div></div><div></div><div></div><div></div><div></div><div></div><div></div><div></div><div></div><div></div><div></div><div></div><div></div><div></div><div></div><div></div><div></div><div></div><div></div><div></div><div></div></div>
Japan .....	63	<div><div></div><div></div><div></div><div></div><div></div><div></div><div></div><div></div><div></div><div></div><div></div><div></div><div></div><div></div><div></div><div></div><div></div><div></div><div></div><div></div><div></div></div>
Südkorea .....	64	<div><div></div><div></div><div></div><div></div><div></div><div></div><div></div><div></div><div></div><div></div><div></div><div></div><div></div><div></div><div></div><div></div><div></div><div></div><div></div><div></div><div></div></div>
Taiwan .....	65	<div><div></div><div></div><div></div><div></div><div></div><div></div><div></div><div></div><div></div><div></div><div></div><div></div><div></div><div></div><div></div><div></div><div></div><div></div><div></div><div></div><div></div></div>
Sonstiges Asien .....	<b>17</b> 66	<div><div></div><div></div><div></div><div></div><div></div><div></div><div></div><div></div><div></div><div></div><div></div><div></div><div></div><div></div><div></div><div></div><div></div><div></div><div></div><div></div><div></div></div>
<b>Australien, Ozeanien</b>		
Australien .....	75	<div><div></div><div></div><div></div><div></div><div></div><div></div><div></div><div></div><div></div><div></div><div></div><div></div><div></div><div></div><div></div><div></div><div></div><div></div><div></div><div></div><div></div></div>
Neuseeland, Ozeanien .....	<b>18</b> 79	<div><div></div><div></div><div></div><div></div><div></div><div></div><div></div><div></div><div></div><div></div><div></div><div></div><div></div><div></div><div></div><div></div><div></div><div></div><div></div><div></div><div></div></div>
<b>Ohne Angabe</b> .....	90	<div><div></div><div></div><div></div><div></div><div></div><div></div><div></div><div></div><div></div><div></div><div></div><div></div><div></div><div></div><div></div><div></div><div></div><div></div><div></div><div></div><div></div></div>
<b>Insgesamt</b> .....	99	<div><div></div><div></div><div></div><div></div><div></div><div></div><div></div><div></div><div></div><div></div><div></div><div></div><div></div><div></div><div></div><div></div><div></div><div></div><div></div><div></div><div></div></div>

## Monatserhebung im Tourismus

– Hotellerie –

Unterrichtung nach § 17 Bundesstatistikgesetz (BStatG)<sup>1</sup> und nach der Datenschutz-Grundverordnung (EU) 2016/679 (DS-GVO)<sup>2</sup>

### Zweck, Art und Umfang der Erhebung

Die Monatserhebung im Tourismus wird bei allen Betrieben oder Betriebsteilen durchgeführt, die nach Einrichtung oder Zweckbestimmung dazu dienen, mindestens zehn Gäste gleichzeitig vorübergehend zu beherbergen. Das Merkmal „Zahl der Gästezimmer“ wird zusätzlich einmal jährlich erhoben. Die Ergebnisse der Monatserhebung im Tourismus dienen als Grundlage für tourismuspolitische Entscheidungen, für infrastrukturelle Planungen sowie für Maßnahmen der Tourismuswerbung und der Marktforschung.

Nach der Definition der Welttourismus-Organisation umfasst der Tourismus „die Aktivitäten von Personen, die an Orte außerhalb ihrer gewohnten Umgebung reisen und sich dort zu Freizeit-, Geschäfts- oder bestimmten anderen Zwecken nicht länger als ein Jahr ohne Unterbrechung aufhalten“.

Mit den Ergebnissen der Monatserhebung im Tourismus werden auch die aus der europäischen Tourismusstatistik-Verordnung resultierenden Datenlieferungsverpflichtungen erfüllt.

### Rechtsgrundlagen, Auskunftspflicht

Rechtsgrundlagen sind die Verordnung (EU) Nr. 692/2011 über die europäische Tourismusstatistik sowie das Beherbergungstatistikgesetz (BeherbStatG) in Verbindung mit dem BStatG.

Erhoben werden die Angaben zu § 4 BeherbStatG.

Die Auskunftspflicht ergibt sich aus § 6 Absatz 1 Satz 1 BeherbStatG in Verbindung mit § 15 BStatG. Nach § 6 Absatz 1 Satz 2 BeherbStatG sind die Inhaberin, der Inhaber, die Leiterin oder der Leiter des Beherbergungsbetriebes auskunftspflichtig.

Nach § 11a Absatz 2 BStatG sind alle Unternehmen und Betriebe verpflichtet, ihre Meldungen auf elektronischem Weg an die statistischen Ämter zu übermitteln. Hierzu sind die von den statistischen Ämtern zur Verfügung gestellten Online-Verfahren zu nutzen. Im begründeten Einzelfall kann eine zeitlich befristete Ausnahme von der Online-Meldung vereinbart werden. Dies ist auf formlosen Antrag möglich. Die Pflicht, die erforderlichen Auskünfte zu erteilen, bleibt jedoch weiterhin bestehen.

Nach § 6 Absatz 3 BeherbStatG besteht für Unternehmen deren Inhaberinnen/Inhaber Existenzgründerinnen/Existenzgründer sind, im Kalenderjahr der Betriebseröffnung keine Auskunftspflicht. In den beiden folgenden Kalenderjahren besteht dann keine Auskunftspflicht, wenn das Unternehmen im jeweils letzten abgeschlossenen Geschäftsjahr Umsätze in Höhe von weniger als 800 000 Euro erwirtschaftet hat. Gesellschaften können sich auf die Befreiung von der Auskunftspflicht berufen, wenn alle an der Gesellschaft Beteiligten Existenzgründerinnen/Existenzgründer sind. Existenzgründerinnen/Existenzgründer sind natürliche Personen, die eine gewerbliche oder freiberufliche Tätigkeit in Form einer Neugründung, einer Übernahme oder einer tätigen Beteiligung aus abhängiger Beschäftigung oder aus der Nichtbeschäftigung heraus aufnehmen, § 6 Absatz 4 BeherbStatG. Existenzgründerinnen/Existenzgründer, die von ihrem Recht, keine Auskunft zu erteilen, Gebrauch machen wollen, haben das Vorliegen der vorgenannten Voraussetzungen nachzuweisen. Es steht ihnen jedoch frei, die Auskünfte zu erteilen.

Erteilen Auskunftspflichtige keine, keine vollständige, keine richtige oder nicht rechtzeitig Auskunft, können sie zur Erteilung der Auskunft mit einem Zwangsgeld angehalten werden.

<sup>1</sup> Den Wortlaut der nationalen Rechtsvorschriften in der jeweils geltenden Fassung finden Sie unter <https://www.gesetze-im-internet.de/>.

<sup>2</sup> Die Rechtsakte der EU in der jeweils geltenden Fassung und in deutscher Sprache finden Sie auf der Internetseite des Amtes für Veröffentlichungen der Europäischen Union unter <https://eur-lex.europa.eu/>.

Darüber hinaus handelt gem. § 23 BStatG ordnungswidrig, wer

- vorsätzlich oder fahrlässig entgegen § 15 Absatz 1 Satz 2, Absatz 2 und 5 Satz 1 BStatG eine Auskunft nicht, nicht rechtzeitig, nicht vollständig oder nicht wahrheitsgemäß erteilt,
- entgegen § 15 Absatz 3 BStatG eine Antwort nicht in der vorgeschriebenen Form erteilt oder
- entgegen § 11a Absatz 2 Satz 1 BStatG ein dort genanntes Verfahren nicht nutzt.

Die Ordnungswidrigkeit kann mit einer Geldbuße bis zu fünftausend Euro geahndet werden.

Nach § 15 Absatz 7 BStatG hat eine Anfechtungsklage gegen die Aufforderung zur Auskunftserteilung keine aufschiebende Wirkung.

## **Geheimhaltung**

Die erhobenen Einzelangaben werden nach § 16 BStatG grundsätzlich geheim gehalten. Nur in ausdrücklich gesetzlich geregelten Ausnahmefällen oder wenn die Auskunftgebenden eingewilligt haben, dürfen Einzelangaben übermittelt werden.

Eine Übermittlung von Einzelangaben ist grundsätzlich zulässig an:

- öffentliche Stellen und Institutionen innerhalb des statistischen Verbunds, die mit der Durchführung einer Bundes- oder europäischen Statistik betraut sind (z.B. die Statistischen Ämter der Länder, die Bundesbank, das Statistische Amt der Europäischen Union [Eurostat]),
- Dienstleister, zu denen ein Auftragsverhältnis besteht (z. B. ITZBund, Rechenzentren der Länder).

Nach § 7 BeherbStatG dürfen an die obersten Bundes- und Landesbehörden für die Verwendung gegenüber den gesetzgebenden Körperschaften und für Zwecke der Planung, jedoch nicht für die Regelung von Einzelfällen, vom Statistischen Bundesamt und den statistischen Ämtern der Länder Tabellen mit statistischen Ergebnissen übermittelt werden, auch soweit Tabellenfelder nur einen einzigen Fall ausweisen.

Nach § 16 Absatz 6 BStatG ist es zulässig, den Hochschulen oder sonstigen Einrichtungen mit der Aufgabe unabhängiger wissenschaftlicher Forschung für die Durchführung wissenschaftlicher Vorhaben

1. Einzelangaben zu übermitteln, wenn die Einzelangaben so anonymisiert sind, dass sie nur mit einem unverhältnismäßig großen Aufwand an Zeit, Kosten und Arbeitskraft den Befragten oder Betroffenen zugeordnet werden können (faktisch anonymisierte Einzelangaben),
2. innerhalb speziell abgesicherter Bereiche des Statistischen Bundesamtes und der statistischen Ämter der Länder Zugang zu Einzelangaben ohne Name und Anschrift (formal anonymisierte Einzelangaben) zu gewähren, wenn wirksame Vorkehrungen zur Wahrung der Geheimhaltung getroffen werden.

Nach Artikel 7 Absatz 1 der Verordnung (EU) Nr. 557/2013 über den Zugang zu vertraulichen Daten für wissenschaftliche Zwecke darf Eurostat in seinen Räumen oder in den Räumen einer von Eurostat anerkannten Zugangseinrichtung für wissenschaftliche Zwecke Einzelangaben ohne Name und Anschrift zugänglich machen. Nach Artikel 7 Absatz 2 der Verordnung darf Eurostat darüber hinaus Einzelangaben für wissenschaftliche Zwecke weitergeben, wenn diese so verändert wurden, dass die Gefahr einer Identifizierung der statistischen Einheit auf ein angemessenes Maß verringert wurde. Der Zugang nach Absatz 2 kann gewährt werden, sofern in der den Zugang beantragenden Forschungseinrichtung geeignete Sicherheitsmaßnahmen getroffen wurden.

Die Pflicht zur Geheimhaltung besteht auch für Personen, die Einzelangaben erhalten.



### **Hilfsmerkmale, Identnummer, Löschung, Statistikregister**

Name und Anschrift des Beherbergungsbetriebes sowie Name und Telefonnummer oder E-Mail-Adresse der für Rückfragen zur Verfügung stehenden Person sind Hilfsmerkmale, die lediglich der technischen Durchführung der Erhebung dienen. Angaben zu den Erhebungsmerkmalen werden solange verarbeitet und gespeichert, wie dies zur Erfüllung der gesetzlichen Verpflichtungen erforderlich ist.

Name und Anschrift des Betriebes sowie die Identnummer werden im Unternehmensregister für statistische Zwecke (Statistikregister) gespeichert (§ 13 Absatz 1 BStatG in Verbindung mit § 1 Absatz 1 Statistikregistergesetz). Die verwendete Identnummer dient der Unterscheidung der in die Erhebung einbezogenen Betriebe sowie der rationellen Aufbereitung und besteht aus einer frei vergebenen laufenden Nummer. Die Identnummer darf in den Datensätzen mit den Angaben zu den Erhebungsmerkmalen bis zu 30 Jahre aufbewahrt werden. Danach wird sie gelöscht.

### **Rechte der Betroffenen, Kontaktdaten der Datenschutzbeauftragten, Recht auf Beschwerde**

Die Auskunftgebenden, deren personenbezogene Angaben verarbeitet werden, können

- eine Auskunft nach Artikel 15 DS-GVO,
- die Berichtigung nach Artikel 16 DS-GVO,
- die Löschung nach Artikel 17 DS-GVO sowie
- die Einschränkung der Verarbeitung nach Artikel 18 DS-GVO

der jeweils sie betreffenden personenbezogenen Angaben beantragen oder der Verarbeitung ihrer personenbezogenen Angaben nach Artikel 21 DS-GVO widersprechen.

Sollte von den oben genannten Rechten Gebrauch gemacht werden, prüft die zuständige öffentliche Stelle, ob die gesetzlichen Voraussetzungen hierfür erfüllt sind. Die antragstellende Person wird gegebenenfalls aufgefordert, ihre Identität nachzuweisen, bevor weitere Maßnahmen ergriffen werden.

Fragen und Beschwerden über die Einhaltung datenschutzrechtlicher Bestimmungen können jederzeit an die behördlichen Datenschutzbeauftragten der Statistischen Ämter des Bundes und der Länder oder an die jeweils zuständigen Datenschutzaufsichtsbehörden gerichtet werden. Deren Kontaktdaten finden Sie unter

<https://www.statistikportal.de/de/datenschutz>

## Monatserhebung im Tourismus

– Hotellerie –

### Erläuterungen zum Fragebogen

#### 1 Zahl der tatsächlich angebotenen Betten

Bitte geben Sie hier die Gesamtzahl der Betten an, die am letzten Öffnungstag des Berichtsmonats zur Beherbergung von Gästen zur Verfügung standen. Die Anzahl der Betten entspricht dabei der Anzahl der Personen, die bei Normalbelegung gleichzeitig hätten übernachten können. Doppelbetten zählen dabei als zwei Schlafgelegenheiten. Klappbetten, Schlafcouchen und -sofas, die regulär als Schlafgelegenheit angeboten werden, gehören auch dazu. Nicht zu berücksichtigen sind behelfsmäßige Schlafgelegenheiten (z. B. Zustellbetten, Kinderbetten), bei deren Benutzung lediglich ein Aufschlag zum Übernachtungspreis berechnet wird.

#### 2 Zahl der Gästezimmer am 31. Juli

Diese Frage ist nur für den Berichtsmonat Juli auszufüllen. Bitte geben Sie hier die Gesamtzahl der Zimmer an, die am 31. Juli zur Beherbergung von Gästen zur Verfügung standen. Als Gästezimmer gilt eine aus einem Raum oder einer Gruppe von Räumen bestehende Einheit, die eine unteilbare Mieteinheit in einem Beherbergungsbetrieb bildet. In diesem Sinne wird eine Ferienwohnung als eine Einheit (ein Gästezimmer) gezählt.

#### 3 Zahl der angebotenen Gästezimmertage

Bitte geben Sie hier das Produkt aus der Zahl der angebotenen Zimmer und der Zahl der geöffneten Tage des Betriebs im Berichtsmonat an.

**Beispiel:** Ein Betrieb hat 30 Tage geöffnet und an jedem dieser Tage alle seine 50 Gästezimmer angeboten.  
 Berechnung: 50 Gästezimmer x 30 Tage = 1500 angebotene Zimmertage

#### 4 Zahl der belegten Gästezimmertage (Roomnights)

Bitte geben Sie hier die Gesamtzahl der belegten Zimmertage aller Gästezimmer im Berichtsmonat an.

**Beispiel:** Ein Betrieb hat im Berichtsmonat 50 Gästezimmer angeboten. Davon war Zimmer Nr. 1 an 25 Tagen belegt, Zimmer Nr. 2 an 20 Tagen, Zimmer Nr. 3 an 30 Tagen usw.

Berechnung: 25 + 20 + 30 + ... = Anzahl der belegten Zimmertage

#### 5 Auslastung der Gästezimmer

Bitte geben Sie die Auslastung der Gästezimmer im Berichtsmonat in Prozent an. Sollte Ihnen diese Angabe nicht bereitstehen, ist die manuelle Erfassung der Angaben unter C2 und C3 erforderlich.

Berechnung: Belegte Zimmertage/angebotene Zimmertage x 100 = Auslastung der Gästezimmer

#### 6 Angaben zu einer vorübergehenden Schließung beziehungsweise Wiedereröffnung des Betriebes

Zur Klärung der Berichtspflicht und zur Vermeidung von Rückfragen bitten wir Sie, uns Angaben über eine vorübergehende Schließung Ihres Betriebes, z. B. wegen Betriebsferien oder saisonbedingter Betriebsruhe, zu machen. Bitte geben Sie hier auch das Datum der beabsichtigten Wiedereröffnung an. Dies hat den Zweck, dass Sie in der Zwischenzeit nicht monatlich Fehlanzeige melden müssen.

#### 7 Abmeldung

Falls der Betrieb gewerberechtlich ganz abgemeldet worden ist, bitten wir um die Übermittlung einer behördlichen Bestätigung, z. B. in Form der Gewerbeabmeldung an eine der angegebenen Kontaktmöglichkeiten.

#### 8 Beherbergungsleistung im Berichtsmonat: Anzahl der Ankünfte und Übernachtungen

Bitte tragen Sie in der Spalte „Ankünfte“ die Zahl der im Berichtsmonat angekommenen Gäste ein. Die aus dem Vormonat noch anwesenden Gäste werden hier nicht berücksichtigt. Tagesgäste werden nicht erfasst.

In der Spalte „Übernachtungen“ tragen Sie bitte alle Übernachtungen ein, sowohl die der im Berichtsmonat angekommenen als auch der aus dem Vormonat noch anwesenden Gäste.

**Beispiel:** Familie Mustermann aus Wiesbaden kommt mit 3 Personen am 25. Juli an und reist am 6. August wieder ab. Dann sind folgende Zahlen einzutragen:

- Berichtsmonat Juli  
 Zeile Deutschland  
 3 Ankünfte und 21 Übernachtungen  
 (3 Gäste mit je 7 Übernachtungen)
- Berichtsmonat August  
 Zeile Deutschland  
 0 Ankünfte und 15 Übernachtungen  
 (3 Gäste mit je 5 Übernachtungen)

Sofern im Berichtsmonat keine Ankünfte und Übernachtungen zu verzeichnen waren, ist die Abgabe einer Fehlanzeige erforderlich.

#### 9 Wohnsitz der Gäste

Entscheidend ist der ständige Wohnsitz oder ständige Aufenthaltsort der Gäste, unabhängig von deren Staatsangehörigkeit.

#### 10 Einschließlich Liechtenstein

#### 11 Albanien, Andorra, Bosnien und Herzegowina, Guernsey, Isle of Man, Jersey, Kosovo, Mazedonien, Moldawien, Monaco, Montenegro, San Marino, Serbien, Spitzbergen, Vatikanstadt, Weißrussland

- 12** Ägypten, Algerien, Angola, Äquatorialguinea, Äthiopien, Benin, Botswana, Burkina Faso, Burundi, Demokratische Republik Kongo, Dschibuti, Elfenbeinküste, Eritrea, Gabun, Gambia, Ghana, Guinea, Guinea-Bissau, Kamerun, Kap Verde, Kenia, Komoren, Kongo, Lesotho, Liberia, Libyen, Madagaskar, Malawi, Mali, Marokko, Mauretanien, Mauritius, Mayotte, Mosambik, Namibia, Niger, Nigeria, Ruanda, Sambia, São Tomé und Príncipe, Senegal, Seychellen, Sierra Leone, Simbabwe, Somalia, Süd Sudan, Sudan, Swasiland, Tansania, Togo, Tschad, Tunesien, Uganda, Westsahara, Zentralafrikanische Republik
- 13** Anguilla, Antigua und Barbuda, Aruba, Bahamas, Barbados, Belize, Cayman Inseln, Costa Rica, Dominica, Dominikanische Republik, El Salvador, Grenada, Guatemala, Haiti, Honduras, Jamaika, Jungferninseln, Kuba, Mexiko, Montserrat, Nicaragua, Panama, Puerto Rico, Saint-Barthélemy, Saint Kitts und Nevis, Saint Lucia, Saint Martin, Saint Vincent und die Grenadinen, Trinidad und Tobago, Turks- und Caicosinseln
- 14** Argentinien, Bolivien, Chile, Ecuador, Falklandinseln, Guyana, Kolumbien, Paraguay, Peru, Suriname, Uruguay, Venezuela
- 15** Bermuda, Grönland, Saint Pierre und Miquelon
- 16** Bahrain, Irak, Katar, Kuwait, Oman, Saudi-Arabien, Vereinigte Arabische Emirate
- 17** Afghanistan, Armenien, Aserbaidshan, Bangladesch, Bhutan, Brunei, Georgien, Indonesien, Iran, Jemen, Jordanien, Kambodscha, Kasachstan, Kirgisistan, Laos, Libanon, Macau, Malaysia, Malediven, Mongolei, Myanmar, Nepal, Nordkorea, Osttimor, Pakistan, Palästina, Philippinen, Singapur, Sri Lanka, Syrien, Tadschikistan, Thailand, Turkmenistan, Usbekistan, Vietnam
- 18** Amerikanisch Samoa, Antarktis, Cookinseln, Fidschi, Französisch-Polynesien, Französische Süd- und Antarktisgebiete, Guam, Heard und McDonaldinseln, Kiribati, Kokosinseln, Marshallinseln, Mikronesien, Nauru, Neukaledonien, Neuseeland, Norfolkinsel, Niue, Nördliche Marianen, Palau, Papua-Neuguinea, Pitcairnsinseln, Salomonen, Samoa, Südgeorgien und die Südlichen Sandwichinseln, Tokelau, Tonga, Tuvalu, Vanuatu, Wallis und Futuna, Weihnachtsinsel

## Monatserhebung im Tourismus

– Camping –

**CAM**

Rücksendung bitte bis  
zum 10. KT des Folgemonats

Statistisches Landesamt Sachsen-Anhalt  
Dezernat 35  
Merseburger Str. 2  
06110 Halle (Saale)

Statistisches Landesamt Sachsen-Anhalt Postfach 20 11 56 06012 Halle (Saale)

Ansprechpartner/-in für Rückfragen  
(freiwillige Angabe)

Name:

Telefon oder E-Mail:

Sie erreichen uns über

Telefon: (0345) 2318-0

Herr Luge -437

Frau Rauch -438

E-Mail:

tourismus@stala.mi.sachsen-anhalt.de

Vielen Dank für Ihre Mitarbeit.

Bitte beachten Sie bei der Beantwortung der Fragen die Erläuterungen zu **1** bis **14** in der separaten Unterlage.

Falls Anschrift oder Firmierung nicht mehr zutreffen, bitte auf Seite 2 korrigieren.

Identnummer  
(bei Rückfragen bitte angeben)

**KA 2**

Identnummer

### Hinweis auf die Erhebungseinheit:

Die im Erhebungsteil des Fragebogens erfragten Angaben beziehen sich auf den einzelnen Beherbergungsbetrieb oder, falls die Beherbergung eine Nebentätigkeit des Betriebes ist, auf den mit dieser Nebentätigkeit befassten fachlichen Betriebsteil.

A Berichtsmonat und Berichtsjahr ..... 01 2 0 1 8  
Monat Jahr

### B Angebot an Stellplätzen

**i** Flüchtlinge sind bei der Meldung nicht zu berücksichtigen.

1 Bitte nennen Sie die **Anzahl** der am letzten  
Öffnungstag des Berichtsmonats **tatsächlich**  
**angebotenen Stellplätze für Urlaubscamping**  
(ohne Dauercamping). ..... **1** 07       

### C Angaben zu einer vorübergehenden Schließung, Wiedereröffnung oder gewerberechtlichen Abmeldung des Betriebes **2**

**i** Bitte teilen Sie uns auch vorübergehende  
Schließungen mit, damit Sie für diesen Zeitraum  
keinen leeren Fragebogen senden müssen.

1 Der Betrieb wird vorübergehend geschlossen am ..... 08       , dieses Berichtsmonats  
Tag

2 Der Betrieb wird voraussichtlich wieder eröffnet am ..... 09 2 0  
Tag Monat Jahr

3 Der Betrieb wurde **gewerberechtlich** endgültig  
abgemeldet am ..... **3** 10       , dieses Berichtsmonats  
Tag



Senden Sie uns bitte  
in diesem Fall die  
Gewerbeabmeldung zu.

Bitte aktualisieren Sie Ihre Anschrift, falls erforderlich.

Name und Anschrift

Bitte zurücksenden an

Statistisches Landesamt Sachsen-Anhalt  
Dezernat 35  
Postfach 20 11 56  
06012 Halle (Saale)

#### Bemerkungen

Zur Vermeidung von Rückfragen unsererseits können Sie hier auf besondere Ereignisse und Umstände hinweisen, die Einfluss auf Ihre Angaben haben.

Identnummer

D Beherbergungsleistung im Berichtsmonat **4**

**i** Geben Sie in der folgenden Länderliste bitte jeweils die Ankünfte und Übernachtungen der privat oder geschäftlich anreisenden Gäste (ohne Tagesgäste und Flüchtlinge) an.

Wohnsitz der Gäste <b>5</b> (nicht Staatsangehörigkeit)	Anzahl der Ankünfte	Anzahl der Übernachtungen
Deutschland .....	13	
<b>Europa</b>		
Belgien .....	21	
Bulgarien .....	47	
Dänemark .....	22	
Estland .....	15	
Finnland .....	23	
Frankreich .....	24	
Griechenland .....	25	
Großbritannien/ Nordirland .....	26	
Irland, Republik .....	27	
Island .....	28	
Italien .....	29	
Kroatien .....	20	
Lettland .....	16	
Litauen .....	17	
Luxemburg .....	30	
Malta .....	18	
Niederlande .....	31	
Norwegen .....	32	
Österreich .....	33	
Polen .....	34	
Portugal .....	35	
Rumänien .....	48	
Russland .....	36	
Schweden .....	37	
Schweiz .....	<b>6</b> 38	
Slowakische Republik ...	19	
Slowenien .....	46	
Spanien .....	39	

Wohnsitz der Gäste <b>5</b> (nicht Staatsangehörigkeit)	Anzahl der Ankünfte	Anzahl der Übernachtungen
Tschech. Republik .....	40	
Türkei .....	41	
Ukraine .....	44	
Ungarn .....	42	
Zypern .....	45	
Sonstiges Europa .....	<b>7</b> 43	
<b>Afrika</b>		
Rep. Südafrika .....	50	
Sonstiges Afrika .....	<b>8</b> 55	
<b>Amerika</b>		
Kanada .....	70	
USA .....	71	
Mittelamerika/Karibik <b>9</b>	72	
Brasilien .....	73	
Sonst. Südamerika <b>10</b>	74	
Sonst. Nordamerika <b>11</b>	76	
<b>Asien</b>		
Arabische Golfstaaten .....	<b>12</b> 60	
China, Volksrepublik/ Hongkong .....	61	
Indien .....	69	
Israel .....	62	
Japan .....	63	
Südkorea .....	64	
Taiwan .....	65	
Sonstiges Asien .....	<b>13</b> 66	
<b>Australien, Ozeanien</b>		
Australien .....	75	
Neuseeland, Ozeanien .....	<b>14</b> 79	
Ohne Angabe .....	90	
<b>Insgesamt</b> .....	99	

## Monatserhebung im Tourismus

– Camping –

Unterrichtung nach § 17 Bundesstatistikgesetz (BStatG)<sup>1</sup> und nach der Datenschutz-Grundverordnung (EU) 2016/679 (DS-GVO)<sup>2</sup>

### Zweck, Art und Umfang der Erhebung

Die Monatserhebung im Tourismus wird bei allen Betrieben oder Betriebsteilen durchgeführt, die nach Einrichtung oder Zweckbestimmung dazu dienen, mindestens zehn Gäste gleichzeitig vorübergehend zu beherbergen. Das Merkmal „Zahl der Gästezimmer“ wird zusätzlich einmal jährlich erhoben. Die Ergebnisse der Monatserhebung im Tourismus dienen als Grundlage für tourismuspolitische Entscheidungen, für infrastrukturelle Planungen sowie für Maßnahmen der Tourismuswerbung und der Marktforschung.

Nach der Definition der Welttourismus-Organisation umfasst der Tourismus „die Aktivitäten von Personen, die an Orte außerhalb ihrer gewohnten Umgebung reisen und sich dort zu Freizeit-, Geschäfts- oder bestimmten anderen Zwecken nicht länger als ein Jahr ohne Unterbrechung aufhalten“.

Mit den Ergebnissen der Monatserhebung im Tourismus werden auch die aus der europäischen Tourismusstatistik-Verordnung resultierenden Datenlieferungsverpflichtungen erfüllt.

### Rechtsgrundlagen, Auskunftspflicht

Rechtsgrundlagen sind die Verordnung (EU) Nr. 692/2011 über die europäische Tourismusstatistik sowie das Beherbergungstatistikgesetz (BeherbStatG) in Verbindung mit dem BStatG.

Erhoben werden die Angaben zu § 4 BeherbStatG.

Die Auskunftspflicht ergibt sich aus § 6 Absatz 1 Satz 1 BeherbStatG in Verbindung mit § 15 BStatG. Nach § 6 Absatz 1 Satz 2 BeherbStatG sind die Inhaberin, der Inhaber, die Leiterin oder der Leiter des Beherbergungsbetriebes auskunftspflichtig.

Nach § 11a Absatz 2 BStatG sind alle Unternehmen und Betriebe verpflichtet, ihre Meldungen auf elektronischem Weg an die statistischen Ämter zu übermitteln. Hierzu sind die von den statistischen Ämtern zur Verfügung gestellten Online-Verfahren zu nutzen. Im begründeten Einzelfall kann eine zeitlich befristete Ausnahme von der Online-Meldung vereinbart werden. Dies ist auf formlosen Antrag möglich. Die Pflicht, die erforderlichen Auskünfte zu erteilen, bleibt jedoch weiterhin bestehen.

Nach § 6 Absatz 3 BeherbStatG besteht für Unternehmen deren Inhaberinnen/Inhaber Existenzgründerinnen/Existenzgründer sind, im Kalenderjahr der Betriebseröffnung keine Auskunftspflicht. In den beiden folgenden Kalenderjahren besteht dann keine Auskunftspflicht, wenn das Unternehmen im jeweils letzten abgeschlossenen Geschäftsjahr Umsätze in Höhe von weniger als 800 000 Euro erwirtschaftet hat. Gesellschaften können sich auf die Befreiung von der Auskunftspflicht berufen, wenn alle an der Gesellschaft Beteiligten Existenzgründerinnen/Existenzgründer sind. Existenzgründerinnen/Existenzgründer sind natürliche Personen, die eine gewerbliche oder freiberufliche Tätigkeit in Form einer Neugründung, einer Übernahme oder einer tätigen Beteiligung aus abhängiger Beschäftigung oder aus der Nichtbeschäftigung heraus aufnehmen, § 6 Absatz 4 BeherbStatG. Existenzgründerinnen/Existenzgründer, die von ihrem Recht, keine Auskunft zu erteilen, Gebrauch machen wollen, haben das Vorliegen der vorgenannten Voraussetzungen nachzuweisen. Es steht ihnen jedoch frei, die Auskünfte zu erteilen.

Erteilen Auskunftspflichtige keine, keine vollständige, keine richtige oder nicht rechtzeitig Auskunft, können sie zur Erteilung der Auskunft mit einem Zwangsgeld angehalten werden.

<sup>1</sup> Den Wortlaut der nationalen Rechtsvorschriften in der jeweils geltenden Fassung finden Sie unter <https://www.gesetze-im-internet.de/>.

<sup>2</sup> Die Rechtsakte der EU in der jeweils geltenden Fassung und in deutscher Sprache finden Sie auf der Internetseite des Amtes für Veröffentlichungen der Europäischen Union unter <https://eur-lex.europa.eu/>.

Darüber hinaus handelt gem. § 23 BStatG ordnungswidrig, wer

- vorsätzlich oder fahrlässig entgegen § 15 Absatz 1 Satz 2, Absatz 2 und 5 Satz 1 BStatG eine Auskunft nicht, nicht rechtzeitig, nicht vollständig oder nicht wahrheitsgemäß erteilt,
- entgegen § 15 Absatz 3 BStatG eine Antwort nicht in der vorgeschriebenen Form erteilt oder
- entgegen § 11a Absatz 2 Satz 1 BStatG ein dort genanntes Verfahren nicht nutzt.

Die Ordnungswidrigkeit kann mit einer Geldbuße bis zu fünftausend Euro geahndet werden.

Nach § 15 Absatz 7 BStatG hat eine Anfechtungsklage gegen die Aufforderung zur Auskunftserteilung keine aufschiebende Wirkung.

## **Geheimhaltung**

Die erhobenen Einzelangaben werden nach § 16 BStatG grundsätzlich geheim gehalten. Nur in ausdrücklich gesetzlich geregelten Ausnahmefällen oder wenn die Auskunftgebenden eingewilligt haben, dürfen Einzelangaben übermittelt werden.

Eine Übermittlung von Einzelangaben ist grundsätzlich zulässig an:

- öffentliche Stellen und Institutionen innerhalb des statistischen Verbunds, die mit der Durchführung einer Bundes- oder europäischen Statistik betraut sind (z.B. die Statistischen Ämter der Länder, die Bundesbank, das Statistische Amt der Europäischen Union [Eurostat]),
- Dienstleister, zu denen ein Auftragsverhältnis besteht (z. B. ITZBund, Rechenzentren der Länder).

Nach § 7 BeherbStatG dürfen an die obersten Bundes- und Landesbehörden für die Verwendung gegenüber den gesetzgebenden Körperschaften und für Zwecke der Planung, jedoch nicht für die Regelung von Einzelfällen, vom Statistischen Bundesamt und den statistischen Ämtern der Länder Tabellen mit statistischen Ergebnissen übermittelt werden, auch soweit Tabellenfelder nur einen einzigen Fall ausweisen.

Nach § 16 Absatz 6 BStatG ist es zulässig, den Hochschulen oder sonstigen Einrichtungen mit der Aufgabe unabhängiger wissenschaftlicher Forschung für die Durchführung wissenschaftlicher Vorhaben

1. Einzelangaben zu übermitteln, wenn die Einzelangaben so anonymisiert sind, dass sie nur mit einem unverhältnismäßig großen Aufwand an Zeit, Kosten und Arbeitskraft den Befragten oder Betroffenen zugeordnet werden können (faktisch anonymisierte Einzelangaben),
2. innerhalb speziell abgesicherter Bereiche des Statistischen Bundesamtes und der statistischen Ämter der Länder Zugang zu Einzelangaben ohne Name und Anschrift (formal anonymisierte Einzelangaben) zu gewähren, wenn wirksame Vorkehrungen zur Wahrung der Geheimhaltung getroffen werden.

Nach Artikel 7 Absatz 1 der Verordnung (EU) Nr. 557/2013 über den Zugang zu vertraulichen Daten für wissenschaftliche Zwecke darf Eurostat in seinen Räumen oder in den Räumen einer von Eurostat anerkannten Zugangseinrichtung für wissenschaftliche Zwecke Einzelangaben ohne Name und Anschrift zugänglich machen. Nach Artikel 7 Absatz 2 der Verordnung darf Eurostat darüber hinaus Einzelangaben für wissenschaftliche Zwecke weitergeben, wenn diese so verändert wurden, dass die Gefahr einer Identifizierung der statistischen Einheit auf ein angemessenes Maß verringert wurde. Der Zugang nach Absatz 2 kann gewährt werden, sofern in der den Zugang beantragenden Forschungseinrichtung geeignete Sicherheitsmaßnahmen getroffen wurden.

Die Pflicht zur Geheimhaltung besteht auch für Personen, die Einzelangaben erhalten.



### **Hilfsmerkmale, Identnummer, Löschung, Statistikregister**

Name und Anschrift des Beherbergungsbetriebes sowie Name und Telefonnummer oder E-Mail-Adresse der für Rückfragen zur Verfügung stehenden Person sind Hilfsmerkmale, die lediglich der technischen Durchführung der Erhebung dienen. Angaben zu den Erhebungsmerkmalen werden solange verarbeitet und gespeichert, wie dies zur Erfüllung der gesetzlichen Verpflichtungen erforderlich ist.

Name und Anschrift des Betriebes sowie die Identnummer werden im Unternehmensregister für statistische Zwecke (Statistikregister) gespeichert (§ 13 Absatz 1 BStatG in Verbindung mit § 1 Absatz 1 Statistikregistergesetz). Die verwendete Identnummer dient der Unterscheidung der in die Erhebung einbezogenen Betriebe sowie der rationellen Aufbereitung und besteht aus einer frei vergebenen laufenden Nummer. Die Identnummer darf in den Datensätzen mit den Angaben zu den Erhebungsmerkmalen bis zu 30 Jahre aufbewahrt werden. Danach wird sie gelöscht.

### **Rechte der Betroffenen, Kontaktdaten der Datenschutzbeauftragten, Recht auf Beschwerde**

Die Auskunftgebenden, deren personenbezogene Angaben verarbeitet werden, können

- eine Auskunft nach Artikel 15 DS-GVO,
- die Berichtigung nach Artikel 16 DS-GVO,
- die Löschung nach Artikel 17 DS-GVO sowie
- die Einschränkung der Verarbeitung nach Artikel 18 DS-GVO

der jeweils sie betreffenden personenbezogenen Angaben beantragen oder der Verarbeitung ihrer personenbezogenen Angaben nach Artikel 21 DS-GVO widersprechen.

Sollte von den oben genannten Rechten Gebrauch gemacht werden, prüft die zuständige öffentliche Stelle, ob die gesetzlichen Voraussetzungen hierfür erfüllt sind. Die antragstellende Person wird gegebenenfalls aufgefordert, ihre Identität nachzuweisen, bevor weitere Maßnahmen ergriffen werden.

Fragen und Beschwerden über die Einhaltung datenschutzrechtlicher Bestimmungen können jederzeit an die behördlichen Datenschutzbeauftragten der Statistischen Ämter des Bundes und der Länder oder an die jeweils zuständigen Datenschutzaufsichtsbehörden gerichtet werden. Deren Kontaktdaten finden Sie unter

<https://www.statistikportal.de/de/datenschutz>

## Monatserhebung im Tourismus

– Camping –

### Erläuterungen zum Fragebogen

#### 1 Zahl der tatsächlich angebotenen Stellplätze

Bitte geben Sie hier die Gesamtzahl der Stellplätze an, die am letzten Öffnungstag des Berichtsmonats für Urlaubscamping zur Verfügung standen. Als Stellplatz gilt die abgegrenzte Fläche, die für das Aufstellen eines mitgebrachten Wohnwagens, Zeltens oder ähnlichem gegebenenfalls einschließlich des gästeeigenen Kraftfahrzeuges bestimmt ist. Dabei werden Stellplätze unterschiedlicher Größen oder Ausstattung in gleicher Weise berücksichtigt.

Urlaubscamping liegt vor, wenn die Campingplatzbenutzung für einzelne Tage oder Wochen vereinbart worden ist. Dabei wird im allgemeinen kein pauschales Entgelt, sondern eine nach Dauer der Belegung und Personenzahl gestaffelte Gebühr berechnet.

Nicht einzubeziehen sind diejenigen Stellplätze, die für das Dauercamping bestimmt sind. Bei variabler Aufteilung der Belegungsfläche auf Dauer- und Urlaubscamping sind die Verhältnisse am Stichtag, dem letzten Öffnungstag des Berichtsmonats, entscheidend.

#### 2 Angaben zu einer vorübergehenden Schließung, Wiedereröffnung oder gewerberechtlichen Abmeldung des Betriebes

Zur Klärung der Berichtspflicht und zur Vermeidung von Rückfragen bitten wir Sie, uns Angaben über eine vorübergehende Schließung Ihres Betriebes, z. B. wegen Betriebsferien oder saisonbedingter Betriebsruhe, zu machen. Bitte geben Sie hier auch das Datum der beabsichtigten Wiedereröffnung an. Dies hat den Zweck, dass Sie in der Zwischenzeit nicht monatlich Fehlanzeige melden müssen.

#### 3 Abmeldung

Falls der Betrieb gewerberechtlich ganz abgemeldet worden ist, bitten wir um die Übermittlung einer behördlichen Bestätigung, z. B. in Form der Gewerbeabmeldung an eine der angegebenen Kontaktmöglichkeiten.

#### 4 Beherbergungsleistung im Berichtsmonat: Anzahl der Ankünfte und Übernachtungen

Bitte tragen Sie in der Spalte „Ankünfte“ die Zahl der im Berichtsmonat angekommenen Gäste ein. Die aus dem Vormonat noch anwesenden Gäste werden hier nicht berücksichtigt. Tagesgäste werden nicht erfasst.

In der Spalte „Übernachtungen“ tragen Sie bitte alle Übernachtungen ein, sowohl die der im Berichtsmonat angekommenen als auch der aus dem Vormonat noch anwesenden Gäste.

**Beispiel:** Familie Mustermann aus Wiesbaden kommt mit 3 Personen am 25. Juli an und reist am 6. August wieder ab. Dann sind folgende Zahlen einzutragen:

- Berichtsmonat Juli:  
Zeile Deutschland  
3 Ankünfte und 21 Übernachtungen  
(3 Gäste mit je 7 Übernachtungen)
- Berichtsmonat August:  
Zeile Deutschland  
0 Ankünfte und 15 Übernachtungen  
(3 Gäste mit je 5 Übernachtungen)

Sofern im Berichtsmonat keine Ankünfte und Übernachtungen zu verzeichnen waren, ist die Abgabe einer Fehlanzeige erforderlich.

#### 5 Wohnsitz der Gäste

Entscheidend ist der ständige Wohnsitz oder ständige Aufenthaltsort der Gäste, unabhängig von deren Staatsangehörigkeit.

#### 6 Einschließlich Liechtenstein

7 Albanien, Andorra, Bosnien und Herzegowina, Guernsey, Isle of Man, Jersey, Kosovo, Mazedonien, Moldawien, Monaco, Montenegro, San Marino, Serbien, Spitzbergen, Vatikanstadt, Weißrussland

8 Ägypten, Algerien, Angola, Äquatorialguinea, Äthiopien, Benin, Botswana, Burkina Faso, Burundi, Demokratische Republik Kongo, Dschibuti, Elfenbeinküste, Eritrea, Gabun, Gambia, Ghana, Guinea, Guinea-Bissau, Kamerun, Kap Verde, Kenia, Komoren, Kongo, Lesotho, Liberia, Libyen, Madagaskar, Malawi, Mali, Marokko, Mauretanien, Mauritius, Mayotte, Mosambik, Namibia, Niger, Nigeria, Ruanda, Sambia, São Tomé und Príncipe, Senegal, Seychellen, Sierra Leone, Simbabwe, Somalia, Süd Sudan, Sudan, Swasiland, Tansania, Togo, Tschad, Tunesien, Uganda, Westsahara, Zentralafrikanische Republik

9 Anguilla, Antigua und Barbuda, Aruba, Bahamas, Barbados, Belize, Cayman Inseln, Costa Rica, Dominica, Dominikanische Republik, El Salvador, Grenada, Guatemala, Haiti, Honduras, Jamaika, Jungferninseln, Kuba, Mexiko, Montserrat, Nicaragua, Panama, Puerto Rico, Saint-Barthélemy, Saint Kitts und Nevis, Saint Lucia, Saint Martin, Saint Vincent und die Grenadinen, Trinidad und Tobago, Turks- und Caicosinseln

10 Argentinien, Bolivien, Chile, Ecuador, Falklandinseln, Guyana, Kolumbien, Paraguay, Peru, Suriname, Uruguay, Venezuela

11 Bermuda, Grönland, Saint Pierre und Miquelon

12 Bahrain, Irak, Katar, Kuwait, Oman, Saudi-Arabien, Vereinigte Arabische Emirate

- 13** Afghanistan, Armenien, Aserbaidshan, Bangladesch, Bhutan, Brunei, Georgien, Indonesien, Iran, Jemen, Jordanien, Kambodscha, Kasachstan, Kirgisistan, Laos, Libanon, Macau, Malaysia, Malediven, Mongolei, Myanmar, Nepal, Nordkorea, Osttimor, Pakistan, Palästina, Philippinen, Singapur, Sri Lanka, Syrien, Tadschikistan, Thailand, Turkmenistan, Usbekistan, Vietnam
- 14** Amerikanisch Samoa, Antarktis, Cookinseln, Fidschi, Französisch-Polynesien, Französische Süd- und Antarktisgebiete, Guam, Heard und McDonaldinseln, Kiribati, Kokosinseln, Marshallinseln, Mikronesien, Nauru, Neukaledonien, Neuseeland, Norfolkinsel, Niue, Nördliche Marianen, Palau, Papua-Neuguinea, Pitcairnsinseln, Salomonen, Samoa, Südgeorgien und die Südlichen Sandwichinseln, Tokelau, Tonga, Tuvalu, Vanuatu, Wallis und Futuna, Weihnachtsinsel

# Veröffentlichungen<sup>1</sup> im Statistischen Landesamt Sachsen-Anhalt

Im Monat November 2018 erschienen

Bestell-Nr. <sup>1</sup>	Kennziffer/Periodizität	Titel	Preis (in EUR)
1 Z 0 03	Z	Statistisches Monatsheft 11/2018	5,50
3 A 1 08	A I, II	Bevölkerung und natürliche Bevölkerungsbewegung 1990 - 2017	8,00
3 B 3 01	B III j/17	Studierende an Hochschulen Stand: 2017	6,50
3 B 6 02	B VI j/17	Strafverfolgung 2017	6,50
3 C 1 02	C I j/18	Bodennutzung in landwirtschaftlichen Betrieben Stand: Mai 2018 Endgültige Ergebnisse	2,50
3 D 2 01	D II j/17	Auswertung aus dem Unternehmensregister 30.09.2017 (Berichtsjahr 2016)	2,50
3 E 1 02	E I m-8/18	Tätige Personen, Umsatz im Verarbeitenden Gewerbe sowie im Bergbau und der Gewinnung von Steinen und Erden August 2018: Vorläufige Ergebnisse Betriebe mit 50 und mehr tätigen Personen	5,00
3 E 2 01	E II m-8/18	Umsatz, Tätige Personen, Auftragseingang und Auftragsbestand im Baugewerbe August 2018	2,50
3 E 4 01	E IV j/17	Energie- und Wasserversorgung Jahr 2017	4,50
3 H 2 01	H II m-5/18	Binnenschifffahrt Mai 2018	4,00
3 H 2 01	H II m-6/18	Binnenschifffahrt Juni 2018	4,00
3 L 2 03	L II j/17	Realsteuervergleich: Realsteuern und kommunale Steuerbeteiligung Jahr 2017	12,00
3 L 4 06	L IV j/17	Vererben, Erben, Schenken Ergebnisse 2017	3,00
3 M 1 01	M I vj-2/18	Verbraucherpreisindex Juni 2018	5,00
3 M 1 02	M I vj-3/18	Preisindizes für Bauwerke August 2018	3,00
3 P 1 03	P I j/16	Bruttoanlageinvestitionen 2000 - 2016 Stand: August 2018	3,50
3 P 1 04	P I j/16	Bruttoinlandsprodukt und Bruttowertschöpfung in den kreisfreien Städten und Landkreisen 2000 - 2016 Stand: Frühjahr 2018	7,50
3 P 1 06	P I j/16	Arbeitnehmerentgelt, Bruttolöhne und -gehälter in den kreisfreien Städten und Landkreisen 2000 - 2016 ; Stand: Frühjahr 2018	11,00
3 Q 1 01	Q I 3j/16	Öffentliche Wasserversorgung und Abwasserentsorgung Jahr 2016	4,50
3 Q 1 05	Q I 3j/16	Nichtöffentliche Wasserversorgung und Abwasserentsorgung Jahr 2016	6,00
3 Q 2 01	Q II	Abfallwirtschaft 2016	9,50
3 Q 3 02	Q III j/16	Waren, Bau- und Dienstleistungen für den Umweltschutz Jahr 2016	3,00
3 Q 4 02	Q IV j/17	Unfälle beim Umgang mit und bei der Beförderung von wassergefährdenden Stoffen Jahr 2017	3,50

<sup>1</sup> Veröffentlichung als PDF-Datei kostenfrei erhältlich, bei Bestellung bitte die erste Stelle der Bestellnummer durch eine „6“ ersetzen.

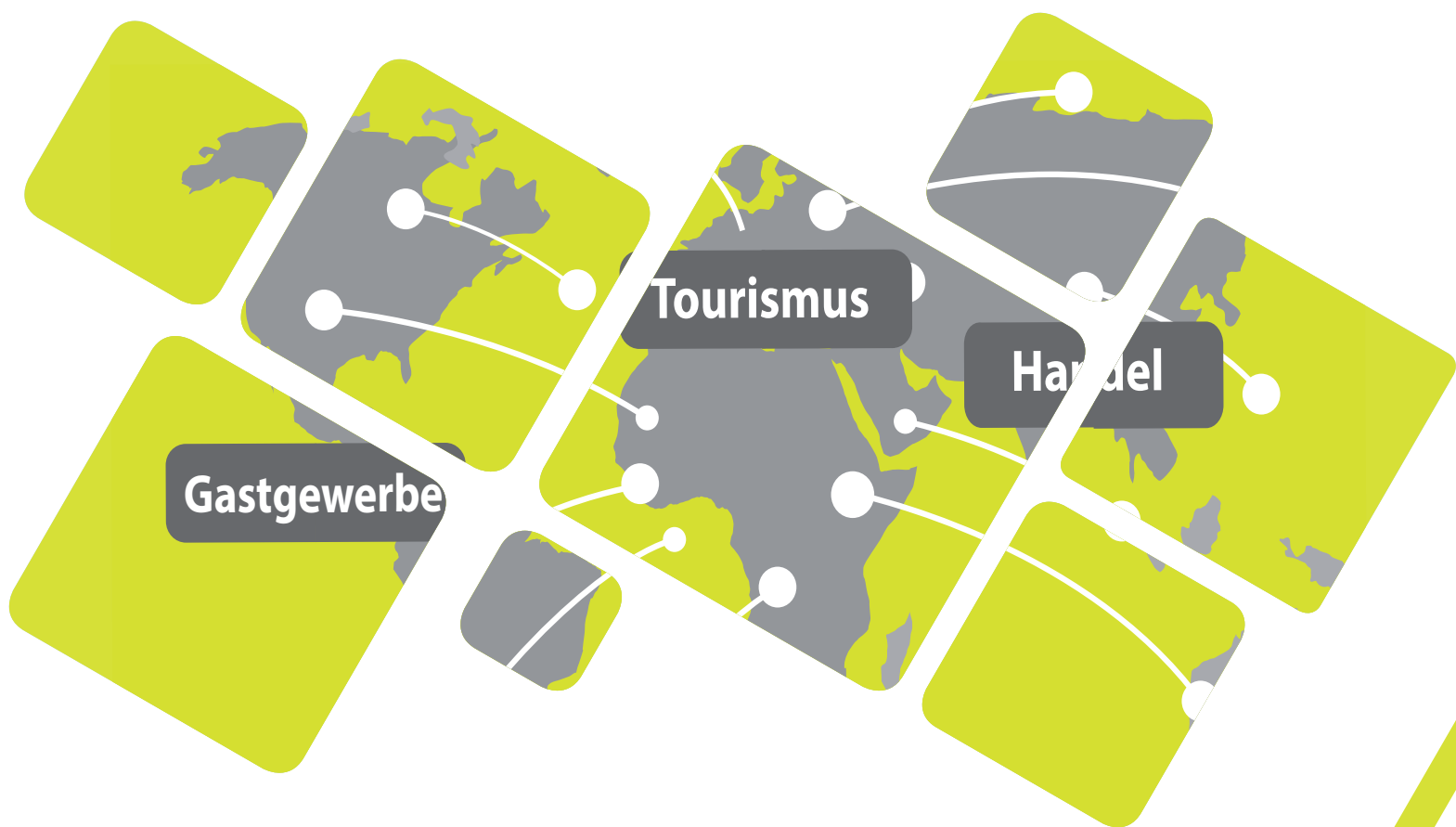

Bestellnummer: 3G401

