



## Handel, Tourismus, Gastgewerbe

Gäste und Übernachtungen  
im Reiseverkehr,  
Beherbergungskapazität

April 2018  
Januar bis April 2018  
Winterhalbjahr 2017/2018  
Vorläufige Ergebnisse



### Inhaltliche Verantwortung:

**Pressesprecherin/Dezernatsleiterin Öffentlichkeitsarbeit:**

**Informations- und Auskunftsdienst:**

**Herausgeber:** Statistisches Landesamt Sachsen-Anhalt

Bildquelle: „Designed by Potoroyalty / Freepik“

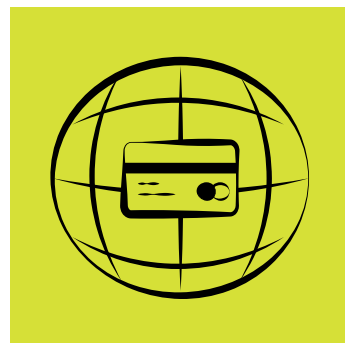

Handel, Tourismus, Gastgewerbe

Gäste und Übernachtungen  
im Reiseverkehr,  
Beherbergungskapazität

April 2018  
Januar bis April 2018  
Winterhalbjahr 2017/2018  
Vorläufige Ergebnisse

## Inhaltsverzeichnis

	Seite
Vorbemerkungen	4
<u>Graphische Darstellungen:</u>	
Zuordnung der Kreise zu Reisegebieten im Land Sachsen-Anhalt	7
Ankünfte in den Beherbergungsbetrieben (einschließlich Camping) in Sachsen-Anhalt seit April 2015	8
Übernachtungen in den Beherbergungsbetrieben (einschließlich Camping) in Sachsen-Anhalt seit April 2015	8
Anteile der Betriebsarten an den Übernachtungen in den Beherbergungsbetrieben des Landes Sachsen-Anhalt im Monat April 2018	9
Stellplätze und Übernachtungen auf Campingplätzen in Sachsen-Anhalt seit April 2015	9
<u>Zeitreihen</u>	
1. Ergebnisse der Beherbergungsstatistik (einschließlich Camping) Sachsen-Anhalts 1993 - 2018	10
2. Ergebnisse der Beherbergungsstatistik (ohne Camping) Sachsen-Anhalts 1993 - 2018	11
<u>Kreise</u>	
3. Beherbergungsbetriebe (einschl. Camping), Schlafgelegenheiten und Auslastung der Kapazitäten nach Kreisen im Monat April 2018, Januar bis April 2018	12
4. Ankünfte, Übernachtungen und Aufenthaltsdauer der Gäste in Beherbergungsbetrieben (einschl. Camping) nach Kreisen und zusammengefassten Gästegruppen im Monat April 2018, Januar bis April 2018	13
5. Ankünfte, Übernachtungen und Aufenthaltsdauer der Gäste in Beherbergungsbetrieben der Hotellerie (Hotels, Hotels garnis, Gasthöfe und Pensionen) nach Kreisen und zusammengefassten Gästegruppen im Monat April 2018, Januar bis April 2018	14
<u>Reisegebiete</u>	
6. Beherbergungsbetriebe (einschl. Camping), Schlafgelegenheiten und Auslastung der Kapazitäten nach Reisegebieten und Betriebsarten im Monat April 2018, Januar bis April 2018	15
7. Ankünfte, Übernachtungen und Aufenthaltsdauer der Gäste in Beherbergungsbetrieben (einschl. Camping) nach Reisegebieten, Betriebsarten und zusammengefassten Gästegruppen im Monat April 2018, Januar bis April 2018	18
8. Ankünfte, Übernachtungen und Aufenthaltsdauer der Gäste in Beherbergungsbetrieben (einschl. Camping) nach Reisegebieten und Herkunftsländern im Monat April 2018, Januar bis April 2018	30

Gemeinden

- |  |    |
|--|----|
| 9. Beherbergungsbetriebe (einschl. Camping), darunter Hotels (ohne Hotels garnis), Schlafgelegenheiten und Auslastung der Kapazitäten für ausgewählte Gemeinden und touristische Zielorte<br>im Monat April 2018, Januar bis April 2018          | 42 |
| 10. Ankünfte, Übernachtungen und Aufenthaltsdauer der Gäste in Beherbergungsbetrieben (einschl. Camping), darunter Hotels (ohne Hotels garnis) für ausgewählte Gemeinden und touristische Zielorte<br>im Monat April 2018, Januar bis April 2018 | 45 |

Gemeindegruppen

- |   |    |
|---|----|
| 11. Beherbergungsbetriebe (einschl. Camping), Schlafgelegenheiten und Auslastung der Kapazitäten nach Gemeindegruppen<br>im Monat April 2018, Januar bis April 2018         | 48 |
| 12. Ankünfte, Übernachtungen und Aufenthaltsdauer der Gäste in Beherbergungsbetrieben (einschl. Camping) nach Gemeindegruppen<br>im Monat April 2018, Januar bis April 2018 | 48 |

Stellplätze Camping

- |  |    |
|--|----|
| 13. Campingplätze mit Urlaubscamping und deren Stellplatzkapazitäten nach Reisegebieten und Kreisen<br>im Monat April 2018 | 49 |
|--|----|

Winterhalbjahr (November 2017 bis April 2018)

- |  |    |
|--|----|
| 14. Ankünfte, Übernachtungen und Aufenthaltsdauer der Gäste in Beherbergungsbetrieben (einschl. Camping) nach Kreisen und zusammengefassten Gästegruppen       | 52 |
| 15. Ankünfte, Übernachtungen und Aufenthaltsdauer der Gäste in Beherbergungsbetrieben (einschl. Camping) nach Reisegebieten und zusammengefassten Gästegruppen | 53 |
| 16. Ankünfte, Übernachtungen und Aufenthaltsdauer der Gäste in Beherbergungsbetrieben (einschl. Camping) nach Betriebsarten und zusammengefassten Gästegruppen | 54 |
| 17. Ankünfte, Übernachtungen und Aufenthaltsdauer der Gäste in Beherbergungsbetrieben (einschl. Camping) nach Herkunftsländern                                 | 56 |
| 18. Ankünfte, Übernachtungen und Aufenthaltsdauer der Gäste in Beherbergungsbetrieben (einschl. Camping) für ausgewählte Gemeinden und touristische Zielorte   | 58 |
| 19. Ankünfte, Übernachtungen und Aufenthaltsdauer der Gäste in Beherbergungsbetrieben (einschl. Camping) nach Gemeindegruppen                                  | 61 |

## Vorbemerkungen

### Rechtsgrundlagen

Rechtsgrundlagen für die Durchführung der monatlichen Beherbergungsstatistik sind

- das Beherbergungsstatistikgesetz (Beherb StatG) vom 22. Mai 2002 (BGBl. I S. 1642), zuletzt geändert durch Artikel 11 des Gesetzes vom 28. Juli 2015 (BGBl. I S. 1400) in Verbindung mit
- dem Bundesstatistikgesetz i. d. F. der Bek. vom 20. Oktober 2016 (BGBl. I S. 2394), geändert durch Artikel 10 Abs.5 des Gesetzes vom 30. Oktober 2017 (BGBl. I S. 3618)
- der Verordnung (EU) Nr. 692/2011 des Europäischen Parlaments und des Rates über die europäische Tourismusstatistik und zur Aufhebung der Richtlinie 95/57/EG des Rates (ABl. L 192 vom 22.07.2011, S. 17).

Hiernach sind zu erfassen:

1. Zahl der Ankünfte und Übernachtungen von Gästen im Reiseverkehr; bei Gästen mit Wohnsitz oder gewöhnlichem Aufenthalt außerhalb Deutschlands wird auch das Herkunftsland erfragt.
2. Die Anzahl der im Berichtsmonat angebotenen Gästebetten sowie die Anzahl der Stellplätze auf Campingplätzen für Urlaubscamping.
3. Bei Hotels, Gasthöfen, Pensionen und Hotels garnis zusätzlich die Anzahl der Gästezimmer jeweils zum 31. Juli eines Jahres.
4. Bei Hotels, Gasthöfen, Pensionen und Hotels garnis mit mindestens 25 Zimmern die Anzahl der angebotenen und der belegten Gästezimmer.

### Berichtskreis/Auskunftspflicht

Zum Berichtskreis der monatlichen Beherbergungsstatistik gehören Betriebe, die nach Einrichtung und Zweckbestimmung dazu dienen, mindestens zehn Gäste gleichzeitig vorübergehend zu beherbergen. Bei Campingplätzen müssen mindestens zehn Stellplätze vorhanden sein.

Auskunftspflichtig sind die Inhaber/-innen oder die Leiter/-innen des Beherbergungsbetriebes.

## Erhebungs- und Darstellungsmerkmale

### Beherbergung im Reiseverkehr:

Unterbringung von Personen, die sich nicht länger als ein Jahr ohne Unterbrechung an einem anderen Ort als ihrem gewöhnlichen Wohnsitz aufhalten. Der vorübergehende Ortswechsel kann durch Urlaub und Freizeitaktivitäten aber auch durch die Wahrnehmung privater und geschäftlicher Kontakte, den Besuch von Tagungen und Fortbildungsveranstaltungen, Maßnahmen zur Wiederherstellung der Gesundheit oder sonstige Gründe veranlasst sein.

### Ankünfte:

Zahl der Anmeldungen von Gästen in einem Beherbergungsbetrieb innerhalb des Berichtszeitraums, die zum vorübergehenden Aufenthalt eine Schlafgelegenheit belegten.

### Übernachtungen:

Zahl der Übernachtungen von Gästen, die im Berichtszeitraum in einem Beherbergungsbetrieb ankamen oder seit dem vorherigen Berichtszeitraum dort noch anwesend waren.

### Herkunftsländer:

Für die Zuordnung ist grundsätzlich der ständige Wohnsitz oder gewöhnliche Aufenthalt der Gäste maßgebend, nicht dagegen deren Staatsangehörigkeit bzw. Nationalität.

### Schlafgelegenheiten:

Anzahl der Betten, die in einem Betrieb zur Beherbergung von Gästen zur Verfügung stehen. Doppelbetten zählen dabei als zwei Schlafgelegenheiten. Im Campingbereich wird gemäß einer Vorgabe der Europäischen Kommission ein Stellplatz mit vier Schlafgelegenheiten gleichgesetzt.

### Gästezimmer:

Als Gästezimmer gilt eine Einheit, die aus einem Raum oder einer Gruppe von Räumen besteht, die eine unteilbare Mieteinheit in einem Beherbergungsbetrieb bilden. Bei den Gästezimmern kann es sich um Einzel-, Doppel- oder Mehrbettzimmer handeln, je nachdem, ob sie zur dauerhaften Beherbergung von einer, zwei oder mehr Personen eingerichtet sind. Die Zahl der Gästezimmer wird einmal im Jahr zum Stichtag 31. Juli erhoben. Gezählt werden die an diesem Stichtag tatsächlich zur Verfügung stehenden Gästezimmer. Zimmer, die von Mitarbeitern des Betriebes genutzt werden, zählen nicht als Gästezimmer. Ein Appartement ist eine spezielle Art von Gästezimmer. Es besteht aus einem oder mehreren Räumen mit Küche, separatem Bad und/oder Toilette.

**Durchschnittliche Auslastung:**

Rechnerischer Wert, der die Inanspruchnahme der Schlafgelegenheiten in einem Berichtszeitraum ausdrückt. Die prozentuale Angabe wird ermittelt, indem die Zahl der Übernachtungen durch die so genannten „Bettentage“ geteilt wird. Letztere sind das Produkt aus angebotenen Schlafgelegenheiten und der Zahl der Tage, an denen die Betriebe im Berichtszeitraum tatsächlich geöffnet hatten.

Berechnung der durchschnittlichen Auslastung:  

$$(\text{Übernachtungen/angebotene Bettentage}) \times 100$$

**Durchschnittliche Aufenthaltsdauer:**

Verhältnis der Übernachtungen zur Anzahl der Ankünfte. Sie kann zum Beispiel in Orten mit Vorsorge- und Rehabilitations-Kliniken rechnerisch höher sein als die Zahl der Kalendertage des Berichtszeitraums, da sich in solchen Beherbergungsbetrieben manche Gäste und Patienten mehr als einen Kalendermonat aufhalten.

Berechnung der durchschnittl. Aufenthaltsdauer:  

$$(\text{Übernachtungen/Ankünfte})$$

**Gliederungsmerkmale****Reisegebiete:**

Gliederung nach nichtadministrativen Raumeinheiten, die in Zusammenarbeit mit dem zuständigen Ministerium des Landes erstellt wurde und sich im Wesentlichen an den Zuständigkeitsbereichen der regionalen Tourismusverbände und an naturräumlichen Gegebenheiten orientiert.

Die aktuelle Zuordnung erfolgte im Juni 2009 rückwirkend zum 01.01.2009.

**Gemeindegruppen:**

Zusammenfassung von Gemeinden oder Gemeindeteilen nach Art der staatlichen Anerkennung (z. B. als Mineral- und Moorbad, Luftkurort, Erholungsort), die aufgrund landesrechtlicher Vorschriften verliehen wurde. Gemeinden ohne Prädikat sind in der Gruppe „Sonstige Gemeinden“ enthalten.

**Betriebsarten:**

Die fachliche Gliederung der Beherbergungsbetriebe erfolgt auf Grundlage der „Klassifikation der Wirtschaftszweige, Ausgabe 2008“ (WZ 2008). Die Beherbergungsstatistik erstreckt sich auf den Wirtschaftszweig Beherbergung nach Abteilung 55 der WZ 2008, auf Vorsorge- und Rehabilitationskliniken sowie Schulungsheime.

Unterschieden werden

**Hotels, Gasthöfe, Pensionen (Hotellerie)**

**Hotels:** Beherbergungsstätten, die allgemein zugänglich sind und in denen ein Restaurant – auch für Passanten – vorhanden ist. Außerdem stehen in der Regel weitere Einrichtungen oder Räume für unterschiedliche Zwecke (Konferenzen, Seminare, Sport, Freizeit, Erholung) zur Verfügung.

**Hotels garnis:** Beherbergungsstätten, die allgemein zugänglich sind und in denen als Mahlzeit höchstens ein Frühstück angeboten wird.

**Gasthöfe:** Beherbergungsstätten, die allgemein zugänglich sind und in denen, außer dem auch für Passanten zugänglichen Gastraum, in der Regel keine weiteren Aufenthaltsräume zur Verfügung stehen.

**Pensionen:** Beherbergungsstätten, die allgemein zugänglich sind und in denen Speisen und Getränke nur an Hausgäste abgegeben werden.

**Ferienunterkünfte und ähnliche Beherbergungsstätten**

**Erholungs- und Ferienheime:** Beherbergungsstätten, die nur bestimmten Personengruppen, z. B. Mitgliedern eines Vereins oder einer Organisation, Beschäftigten eines Unternehmens, Kindern, Müttern, Betreuten sozialer Einrichtungen zugänglich sind und in denen Speisen und Getränke nur an Hausgäste abgegeben werden.

**Ferienzentren:** Beherbergungsstätten, die allgemein zugänglich sind und dazu dienen, wahlweise unterschiedliche Wohn- und Aufenthaltsmöglichkeiten sowie gleichzeitig Freizeiteinrichtungen in Verbindung mit Einkaufsmöglichkeiten und persönlichen Dienstleistungen zum vorübergehenden Aufenthalt anzubieten.

Als Mindestausstattung gilt das Vorhandensein von Hotelunterkunft und anderen Wohngelegenheiten auch mit Kochgelegenheit, einer Gaststätte, von Einkaufsmöglichkeiten zur Deckung des täglichen Bedarfs und des Freizeitbedarfs sowie von Einrichtungen für persönliche Dienstleistungen, z. B. Massagieeinrichtungen, Solarium, Sauna, Friseur und zur aktiven Freizeitgestaltung, wie z. B. Schwimmbad, Tennis-, Tischtennis-, Minigolf- oder Trimm-Dich-Anlagen.

**Ferienhäuser, -wohnungen:** Beherbergungsstätten, die allgemein zugänglich sind und in denen Speisen und Getränke nicht abgegeben werden, aber eine Kochgelegenheit vorhanden ist.

**Jugendherbergen und Hütten:** Beherbergungsstätten, die in der Regel eine einfache Ausstattung aufweisen und vorzugsweise Jugendlichen oder Angehörigen der sie tragenden Organisation, z. B. ein Wanderverein, zur Verfügung stehen. Speisen und Getränke werden nur an Hausgäste abgegeben.

**Campingplätze:** Abgegrenzte Gelände, die jedermann zum vorübergehenden Aufstellen von mitgebrachten Wohnwagen, Reise- bzw. Wohnmobilen oder Zelten zugänglich sind. Im Rahmen der Monaterhebung im Tourismus werden nur Campingplätze berücksichtigt, die Urlaubscamping anbieten, nicht aber so genannte Dauercampingplätze. Die Unterscheidung zwischen Urlaubs- und Dauercamping knüpft an die vertraglich vereinbarte Dauer der Campingplatzbenutzung an. Im Urlaubscamping wird der Stellplatz in der Regel für die Dauer von Tagen oder Wochen gemietet, im Dauercamping dagegen zumeist auf Monats- oder Jahresbasis.

#### **Sonstige tourismusrelevante Unterkünfte**

**Vorsorge- und Rehabilitationskliniken:** Beherbergungsbetriebe, die unter ärztlicher Leitung stehen und ausschließlich oder überwiegend Kurgästen zur Verfügung stehen. Als Kurgäste gelten Personen, die sich aufgrund einer ärztlichen Verordnung in der Klinik vorübergehend aufhalten. Das Ziel des Aufenthalts ist die Erhaltung oder Wiederherstellung der Gesundheit oder der Berufs- und Arbeitsfähigkeit sowie die Inanspruchnahme der allgemein angebotenen Kureinrichtungen außerhalb des Beherbergungsbetriebes.

Zu den Vorsorge- und Reha-Kliniken zählen auch Kinderheilstätten, Sanatorien, Kur- oder ähnliche Krankenhäuser (Fachabteilungen anderer Krankenhäuser).

Im Unterschied zur Krankenhausstatistik werden Vorsorge- und Reha-Kliniken in der Beherbergungsstatistik nur dann erfasst, wenn die dort untergebrachten Personen überwiegend in der Lage sind, während des vorübergehenden Aufenthalts die Klinik zu verlassen und die Tourismusangebote der Gemeinde in Anspruch zu nehmen.

**Schulungsheime:** Beherbergungsstätten mit einem Übernachtungsangebot die dazu dienen, Unterricht außerhalb des regulären Schul- und Hochschulsystems anzubieten und überwiegend der Erwachsenenbildung dienen.

#### **Winterhalbjahr/Sommerhalbjahr:**

Das Sommerhalbjahr umfasst in der amtlichen Tourismusstatistik den Zeitraum von Mai bis Oktober. Entsprechend werden die Monate November bis April dem Winterhalbjahr zugeordnet.

Ab 2014 Ausgliederung der Schullandheime und Schulungsheime aus der Betriebsart *Erholungs- und Ferienheime* und Zuordnung zu den Betriebsarten *Jugendherbergen und Hütten* oder *Schulungsheime*.

Aufgrund gesetzlicher Änderungen basieren die Ergebnisse ab 2012 auf Meldungen von Beherbergungsbetrieben mit mindestens zehn Schlafgelegenheiten sowie von Campingplätzen mit mindestens zehn Stellplätzen. Bis 2011 betraf es Betriebe mit mindestens neun Schlafgelegenheiten.

Ab 2011 werden für Camping nur noch Zahlen für den Bereich Urlaubscamping ausgewiesen. Angaben zum Dauercamping entfallen.

Im Juni 2009, rückwirkend zum 01.01.2009, erfolgte eine Neuordnung in der Gliederung der Reisegebiete, den Salzlandkreis betreffend. Neu: Zuordnung des gesamten Salzlandkreises zum Reisegebiet Magdeburg, Elbe-Börde-Heide. Alt: Zuordnung von Teilen des Salzlandkreises in die Reisegebiete Magdeburg, Elbe-Börde-Heide, Harz/Harzvorland und Anhalt-Wittenberg.

Ab Januar 2009 erfolgt die fachliche Gliederung auf Grundlage der Klassifikation der Wirtschaftszweige 2008 (WZ 2008). Diese löst die bis dahin geltende WZ 2003 ab. Die neue WZ 2008 wirkt sich beim Nachweis der Betriebsarten aus. Ab Berichtsmonat Januar 2009 werden sowohl Tabellen zu den Kapazitäten als auch Ankünften und Übernachtungen einschließlich Campingplätzen ausgewiesen.

Bis einschließlich Dezember 2008 war dies nur für Ankünfte und Übernachtungen der Fall.

#### **Allgemeiner Hinweis**

Die Ergebnisse des laufenden Berichtsjahres sind vorläufig. Es werden die jeweils aktuellsten Angaben der Berichtseinheiten für den Berichtsmonat als auch für die Vormonate verwendet. Durch Rückkorrekturen kann die Summe der bereits veröffentlichten Monatergebnisse vom aktuellen Ergebnis für den Jahresteil abweichen.

Die Erhebungsbögen zur vorliegenden Statistik sind in der PDF-Ausgabe dieses Berichtes enthalten.

#### **Zeichenerklärung**

- = nichts vorhanden
- . = Zahlenwert geheim zu halten
- x = Tabellenfach gesperrt, weil Aussagegewert nicht sinnvoll  
(z. B. bei Vorjahresvergleichen ohne Basiswert oder programmtechnisch nicht möglich)
- ... = Angabe fällt später an
- \*\* = Veränderungsrate ist größer als 999 %



**Zuordnung der kreisfreien Städte und Landkreise  
zu Reisegebieten im Land Sachsen-Anhalt**



### Ankünfte in den Beherbergungsbetrieben einschließlich Camping in Sachsen-Anhalt seit April 2015

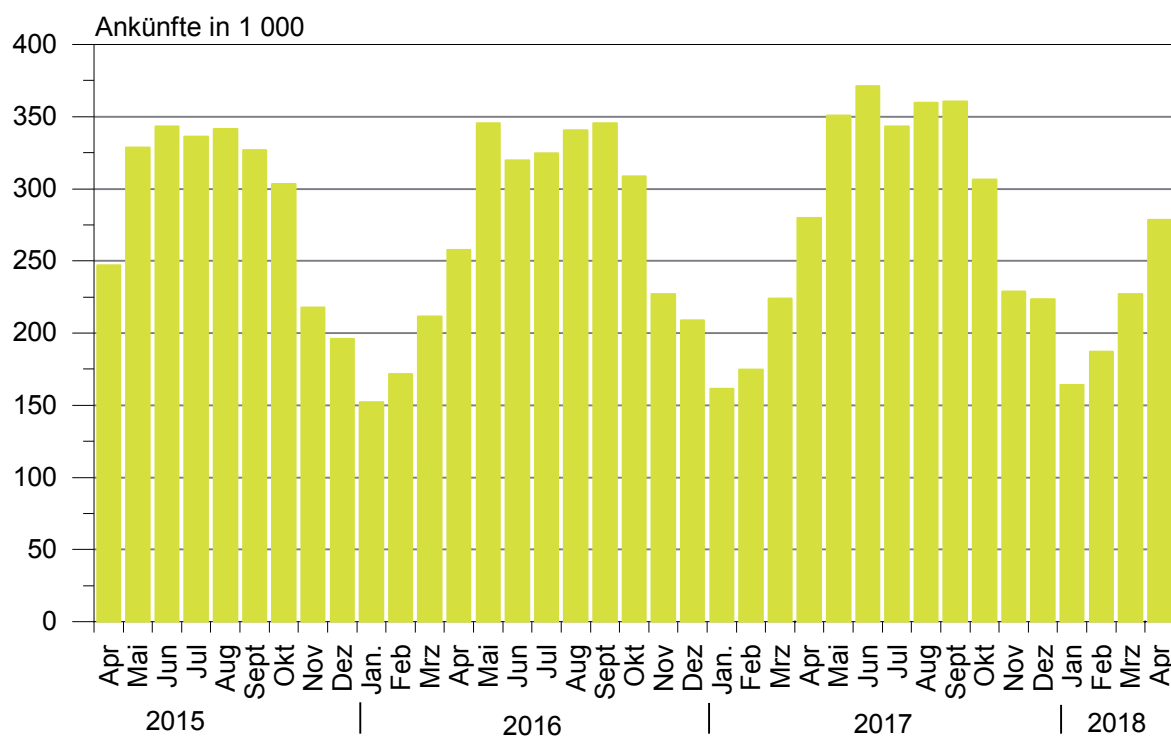

### Übernachtungen in den Beherbergungsbetrieben einschließlich Camping in Sachsen-Anhalt seit April 2015

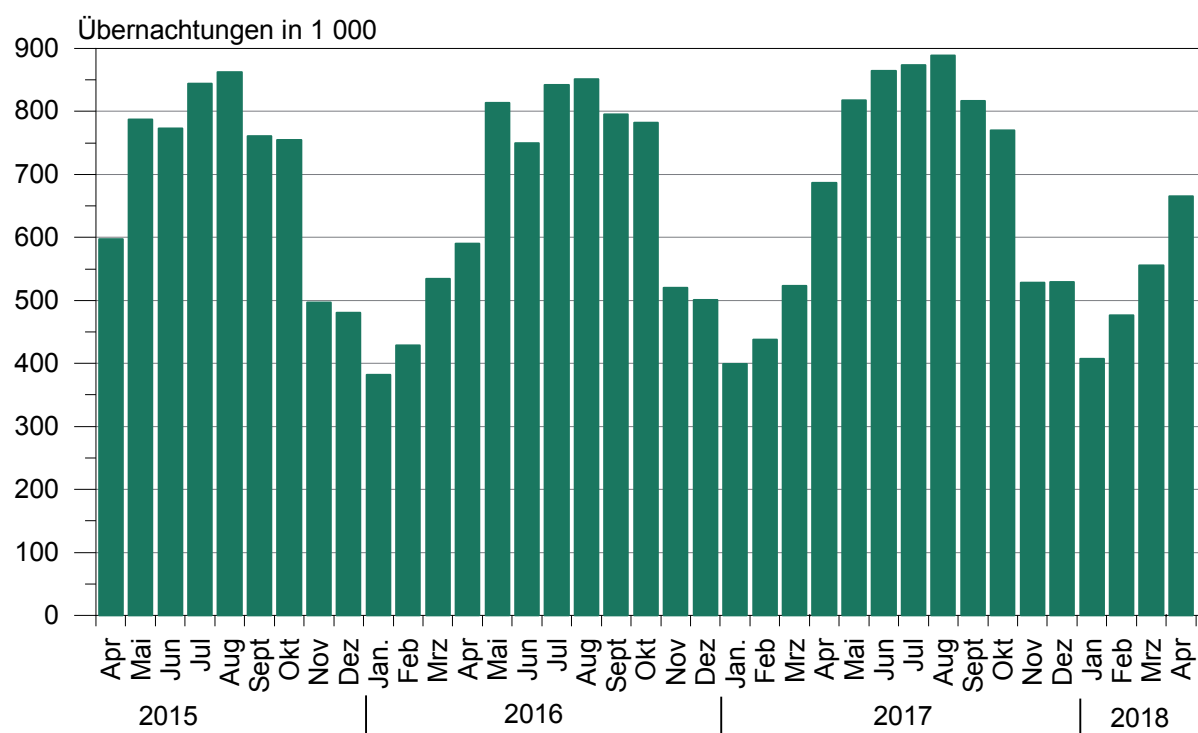

**Anteile der Betriebsarten an den Übernachtungen  
in Beherbergungsbetrieben des Landes Sachsen-Anhalt  
im Monat April 2018**

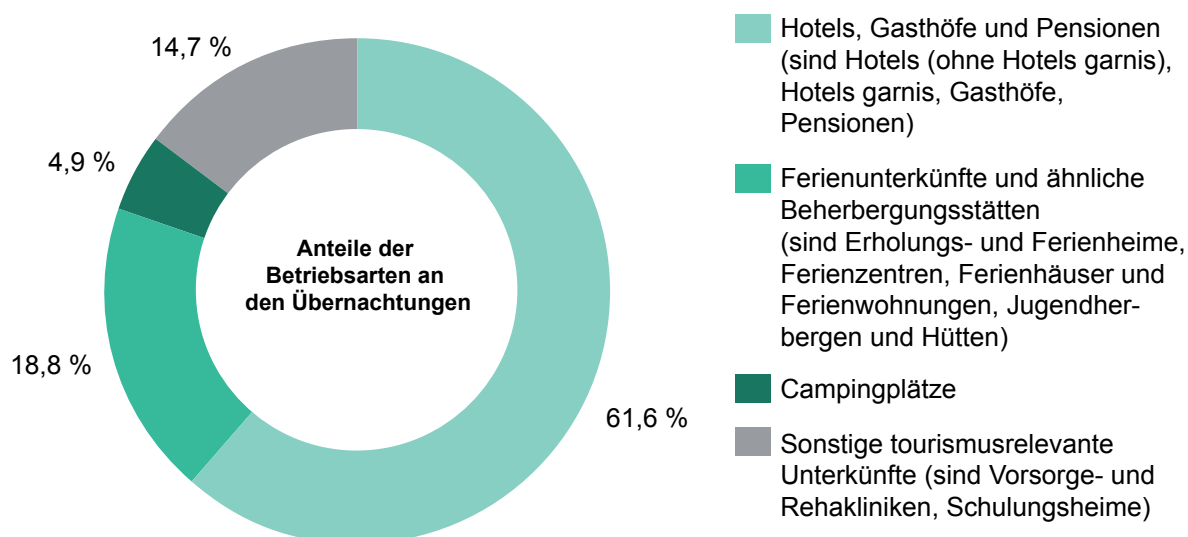

**Stellplätze und Übernachtungen auf Campingplätzen  
in Sachsen-Anhalt seit April 2015**

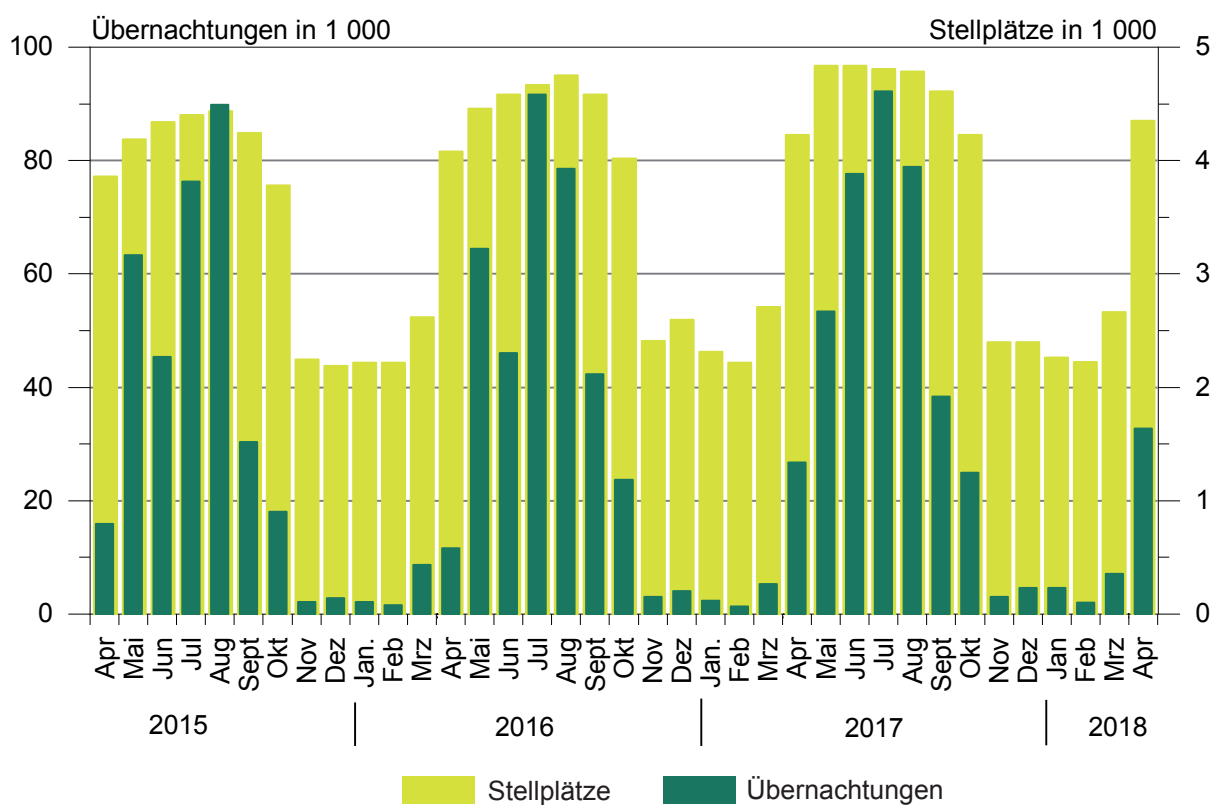

## 1. Ergebnisse der Beherbergungsstatistik (einschließlich Camping) Sachsen-Anhalts 1993 - 2018

Jahr <sup>1</sup> Monat	Geöffnete Betriebe	Angebote- ne Schlafgelegen- heiten <sup>3</sup>	Durchschnittl. Auslastung der angebotenen Schlafgelegen- heiten	Ankünfte	Über- nachtungen	Durchschnitt- liche Aufenthalts- dauer
	Anzahl		%	Anzahl		Tage
1993	534	32 120	31,0	1 278 448	3 638 874	2,8
1994	776	43 225	29,1	1 661 695	4 586 336	2,8
1995	958	53 332	27,4	1 911 555	5 330 109	2,8
1996	985	55 718	27,4	2 020 138	5 569 740	2,8
1997	1 015	57 253	25,5	2 058 754	5 329 486	2,6
1998	1 025	58 703	25,0	2 139 981	5 366 764	2,5
1999	1 037	60 052	25,9	2 242 429	5 671 655	2,5
2000	1 052	61 016	25,5	2 255 209	5 688 586	2,5
2001	1 074	60 505	26,2	2 302 249	5 789 726	2,5
2002	1 049	58 600	26,1	2 190 160	5 584 831	2,5
2003	1 046	60 220	25,8	2 240 456	5 666 885	2,5
2004	1 040	60 783	25,9	2 348 778	5 874 270	2,5
2005	1 031	60 939	26,5	2 419 692	6 009 339	2,5
2006	1 060	61 913	26,5	2 568 144	6 414 065	2,5
2007	1 070	61 829	26,9	2 584 914	6 562 556	2,5
2008	1 072	62 230	27,0	2 641 801	6 699 594	2,5
2009	1 082	62 433	27,2	2 684 856	6 743 135	2,5
2010	1 068	61 314	27,7	2 777 136	6 857 027	2,5
2011	1 064	61 260	28,7	2 885 685	7 069 738	2,4
2012	1 013	60 562	29,9	2 953 302	7 353 676	2,5
2013	1 007	60 155	29,5	2 885 235	7 130 846	2,5
2014	1 008	60 668	30,8	3 014 492	7 433 263	2,5
2015	1 012	60 169	31,0	3 143 256	7 608 823	2,4
2016	1 031	63 438	31,7	3 212 557	7 791 717	2,4
2017	1 024	63 092	32,4	3 383 962	8 135 118	2,4
Januar	1 006	61 395	21,2	161 486	399 347	2,5
Februar	1 002	61 021	25,7	174 849	437 621	2,5
März	1 016	63 817	27,0	223 769	522 784	2,3
April	1 092	71 696	32,2	279 777	686 922	2,5
Mai	1 117	74 902	35,5	350 764	817 982	2,3
Juni	1 114	74 978	38,4	371 209	864 628	2,3
Juli	1 121	75 253	37,5	343 242	873 274	2,5
August	1 119	75 150	38,2	359 539	888 626	2,5
September	1 114	74 087	36,8	360 407	816 416	2,3
Oktober	1 095	72 115	34,9	306 298	770 004	2,5
November	1 023	63 063	28,3	229 003	528 633	2,3
Dezember	1 024	63 092	27,5	223 619	528 881	2,4
2018 <sup>2</sup>						
Januar	1 000	61 968	21,7	165 075	409 686	2,5
Februar	1 006	61 457	27,8	187 530	477 168	2,5
März	1 037	65 105	28,2	228 013	557 234	2,4
April	1 098	72 875	30,9	278 700	665 237	2,4
Mai	...	...	...	...	...	...
Juni	...	...	...	...	...	...
Juli	...	...	...	...	...	...
August	...	...	...	...	...	...
September	...	...	...	...	...	...
Oktober	...	...	...	...	...	...
November	...	...	...	...	...	...
Dezember	...	...	...	...	...	...

<sup>1</sup> Betriebe und Schlafgelegenheiten jeweils Stand 31.12.<sup>2</sup> vorläufiges Ergebnis<sup>3</sup> Doppelbetten zählen als 2 Schlafgelegenheiten. Für Camping wird 1 Stellplatz in 4 Schlafgelegenheiten umgerechnet.

## 2. Ergebnisse der Beherbergungsstatistik (ohne Camping) Sachsen-Anhalts 1993 - 2018

Jahr <sup>1</sup> Monat	Geöffnete Betriebe	Angebote- ne Betten	Durchschnitt- liche Auslastung der angebotenen Betten	Ankünfte	Über- nach- tungen	Durchschnitt- liche Aufenthalts- dauer
	Anzahl		%	Anzahl		Tage
1993	523	26 124	36,8	1 190 601	3 367 559	2,8
1994	761	36 497	34,6	1 566 937	4 277 803	2,7
1995	942	45 128	33,2	1 811 003	5 007 498	2,8
1996	962	46 414	31,3	1 932 154	5 285 103	2,7
1997	992	48 021	28,7	1 975 694	5 063 247	2,6
1998	1 001	49 311	28,3	2 058 299	5 117 997	2,5
1999	1 014	49 668	30,0	2 148 827	5 397 178	2,5
2000	1 029	50 468	29,5	2 172 719	5 440 659	2,5
2001	1 051	50 537	29,9	2 214 457	5 552 933	2,5
2002	1 028	49 376	29,0	2 109 187	5 364 807	2,5
2003	1 023	50 440	29,5	2 142 285	5 407 056	2,5
2004	1 016	50 443	30,2	2 256 199	5 632 471	2,5
2005	1 007	50 599	30,9	2 324 562	5 765 201	2,5
2006	1 036	52 157	32,7	2 473 256	6 175 243	2,5
2007	1 042	51 957	32,8	2 491 592	6 318 556	2,5
2008	1 045	52 698	33,1	2 536 496	6 437 309	2,5
2009	1 054	53 101	32,9	2 563 953	6 444 477	2,5
2010	1 043	52 434	33,6	2 672 362	6 584 600	2,5
2011	1 042	52 784	34,7	2 771 521	6 787 242	2,4
2012	990	52 006	36,2	2 836 567	7 051 100	2,5
2013	985	51 799	35,7	2 779 653	6 858 500	2,5
2014	984	52 272	36,8	2 886 023	7 116 419	2,5
2015	987	51 417	36,8	2 996 924	7 257 677	2,4
2016	1 003	53 058	38,1	3 065 503	7 413 880	2,4
2017	993	53 496	39,0	3 215 807	7 726 130	2,4
Januar	978	52 151	24,8	160 808	396 951	2,5
Februar	975	52 145	30,0	174 361	436 293	2,5
März	983	52 981	31,7	221 317	517 436	2,3
April	1 030	54 780	40,3	269 688	660 168	2,4
Mai	1 042	55 566	44,4	329 097	764 623	2,3
Juni	1 040	55 642	47,2	337 823	786 973	2,3
Juli	1 047	56 017	45,1	306 713	781 105	2,5
August	1 045	55 998	46,7	326 524	809 750	2,5
September	1 044	55 635	46,6	343 605	777 986	2,3
Oktober	1 035	55 215	43,6	296 259	745 061	2,5
November	992	53 467	33,0	227 679	525 548	2,3
Dezember	993	53 496	32,1	221 933	524 236	2,4
2018 <sup>2</sup>						
Januar	970	52 672	25,3	164 342	407 473	2,5
Februar	977	52 557	32,4	186 737	475 150	2,5
März	1 002	54 149	33,0	225 368	550 075	2,4
April	1 079	55 467	38,1	265 824	632 494	2,4
Mai	...	...	...	...	...	...
Juni	...	...	...	...	...	...
Juli	...	...	...	...	...	...
August	...	...	...	...	...	...
September	...	...	...	...	...	...
Oktober	...	...	...	...	...	...
November	...	...	...	...	...	...
Dezember	...	...	...	...	...	...

<sup>1</sup> Betriebe und Betten jeweils Stand 31.12.<sup>2</sup> vorläufiges Ergebnis

3. Beherbergungsbetriebe (einschl. Camping), Schlafgelegenheiten und Auslastung  
der Kapazitäten nach kreisfreien Städten und Landkreisen

Land  Kreisfreie Stadt  Landkreis	April 2018							Januar bis April 2018
	Betriebe			in den Betrieben angebotene Schlafgelegenheiten <sup>1</sup>				durch- schnitt- liche Aus- lastung
	ins- gesamt	darunter geöffnete		ins- gesamt	Verände- rung ge- genüber dem Vor- jahres- monat	durch- schnitt- liche Aus- lastung	nachrichtlich	
		zu- sammen	Verände- rung ge- genüber dem Vor- jahres- monat				maximales Angebot an Schlafge- legenheiten der letzten 13 Monate	
							Anzahl	
<b>Sachsen-Anhalt insgesamt</b>	1 154	1 098	0,5	72 875	1,6	30,9	77 691	27,3
Dessau-Roßlau, Stadt	24	24	4,3	1 436	- 0,5	37,7	1 521	32,9
Halle (Saale), Stadt	41	39	2,6	2 752	4,6	40,6	2 987	35,8
Magdeburg, Stadt	51	50	4,2	5 676	5,6	36,1	5 771	32,0
Altmarkkreis Salzwedel	50	45	- 4,3	3 145	- 2,0	32,8	4 016	30,4
Anhalt-Bitterfeld	60	58	7,4	3 169	6,3	20,9	3 958	17,7
Börde	57	55	1,9	5 069	3,9	27,6	5 243	25,2
Burgenlandkreis	121	109	- 0,9	6 335	1,0	29,8	6 675	25,3
Harz	347	337	2,1	21 335	2,4	34,4	21 920	29,7
Jerichower Land	47	44	0,0	2 451	1,1	19,0	2 543	19,3
Mansfeld-Südharz	72	69	1,5	3 748	0,5	26,9	3 887	20,5
Saalekreis	72	67	- 1,5	4 273	1,8	22,9	4 635	22,0
Salzlandkreis	70	67	- 4,3	3 639	- 1,0	36,2	4 107	32,1
Stendal	55	53	0,0	3 179	0,7	25,2	3 341	22,1
Wittenberg	87	81	- 4,7	6 668	- 3,1	28,8	7 087	25,7

<sup>1</sup> Doppelbetten zählen als 2 Schlafgelegenheiten. Für Camping wird 1 Stellplatz in 4 Schlafgelegenheiten umgerechnet.

4. Ankünfte, Übernachtungen und Aufenthaltsdauer der Gäste in Beherbergungsbetrieben (einschl. Camping)  
nach kreisfreien Städten, Landkreisen und zusammengefassten Gästegruppen

Land <u>Kreisfreie Stadt/Landkreis</u>  Ständiger Wohnsitz der Gäste Deutschland/Ausland	April 2018					Januar bis April 2018				
	Ankünfte		Übernachtungen		durch- schn. Aufent- halts- dauer	Ankünfte		Übernachtungen		durch- schn. Aufent- halts- dauer
	insge- samt	Veränd. gegen- über Vorj.- monat	insge- samt	Veränd. gegen- über Vorj.- monat		insge- samt	Veränd. gegen- über Vorj.- zeitr.	insge- samt	Veränd. gegen- über Vorj.- zeitr.	
	Anzahl	%	Anzahl	%	Tage	Anzahl	%	Anzahl	%	Tage
<b>Sachsen-Anhalt insgesamt</b>	278 700	- 0,4	665 237	- 3,2	2,4	859 317	2,3	2 109 325	3,1	2,5
Deutschland	256 429	0,2	618 271	- 2,3	2,4	795 362	2,7	1 973 803	3,9	2,5
Ausland	22 271	- 6,3	46 966	- 13,0	2,1	63 955	- 1,8	135 522	- 7,4	2,1
Dessau-Roßlau, Stadt	9 550	- 20,7	16 231	- 16,6	1,7	32 486	- 12,9	52 072	- 14,6	1,6
Deutschland	8 021	- 17,9	13 893	- 12,9	1,7	26 230	- 13,3	42 905	- 12,7	1,6
Ausland	1 529	- 32,6	2 338	- 33,3	1,5	6 256	- 11,6	9 167	- 22,4	1,5
Halle (Saale), Stadt	19 850	7,5	33 315	- 1,4	1,7	71 395	14,6	116 766	5,4	1,6
Deutschland	18 057	11,6	29 810	3,2	1,7	64 953	17,1	105 681	10,5	1,6
Ausland	1 793	- 21,4	3 505	- 28,7	2,0	6 442	- 5,9	11 085	- 26,5	1,7
Magdeburg, Stadt	35 579	12,3	61 410	12,4	1,7	113 361	4,4	193 537	7,1	1,7
Deutschland	31 392	13,6	52 486	11,4	1,7	102 106	4,9	169 362	6,1	1,7
Ausland	4 187	3,5	8 924	18,3	2,1	11 255	0,8	24 175	14,8	2,1
Altmarkkreis Salzwedel	7 532	1,6	28 012	3,8	3,7	21 164	4,6	84 982	7,6	4,0
Deutschland	7 241	2,2	26 701	3,7	3,7	20 013	3,5	80 057	6,0	4,0
Ausland	291	- 10,7	1 311	5,0	4,5	1 151	27,5	4 925	41,9	4,3
Anhalt-Bitterfeld	9 075	9,5	19 012	2,4	2,1	29 189	10,1	60 533	10,6	2,1
Deutschland	8 389	10,4	17 125	7,3	2,0	26 452	9,4	54 922	15,2	2,1
Ausland	686	- 0,1	1 887	- 27,7	2,8	2 737	16,6	5 611	- 20,4	2,1
Börde	15 942	14,7	39 545	5,9	2,5	46 218	3,1	124 708	3,6	2,7
Deutschland	13 498	16,5	35 191	4,9	2,6	39 882	3,6	112 782	1,9	2,8
Ausland	2 444	5,7	4 354	15,2	1,8	6 336	- 0,3	11 926	22,1	1,9
Burgenlandkreis	19 048	4,6	55 933	1,8	2,9	53 427	11,4	172 172	11,5	3,2
Deutschland	18 288	3,9	54 425	1,7	3,0	50 599	11,0	166 344	11,0	3,3
Ausland	760	25,2	1 508	4,1	2,0	2 828	19,7	5 828	26,8	2,1
Harz	82 557	- 3,8	219 429	- 6,9	2,7	263 011	4,4	725 447	6,4	2,8
Deutschland	78 384	- 4,7	209 763	- 7,5	2,7	253 742	4,1	702 428	6,3	2,8
Ausland	4 173	15,9	9 666	8,0	2,3	9 269	12,6	23 019	9,2	2,5
Jerichower Land	6 932	7,0	13 710	15,6	2,0	18 429	- 2,6	35 670	1,9	1,9
Deutschland	6 184	13,4	12 516	18,5	2,0	16 668	- 2,6	32 909	1,7	2,0
Ausland	748	- 26,7	1 194	- 7,7	1,6	1 761	- 2,7	2 761	3,3	1,6
Mansfeld-Südharz	13 871	- 7,1	30 234	- 9,4	2,2	39 799	- 5,4	87 319	- 2,4	2,2
Deutschland	13 368	- 6,1	29 279	- 7,7	2,2	38 133	- 5,1	83 952	- 1,9	2,2
Ausland	503	- 28,0	955	- 42,4	1,9	1 666	- 11,8	3 367	- 13,4	2,0
Saalekreis	15 725	- 8,0	29 067	- 21,8	1,8	57 874	0,6	108 655	- 9,6	1,9
Deutschland	14 001	- 5,6	25 725	- 12,7	1,8	51 401	2,2	95 902	- 3,2	1,9
Ausland	1 724	- 23,7	3 342	- 56,7	1,9	6 473	- 10,7	12 753	- 39,6	2,0
Salzlandkreis	12 365	19,8	39 502	13,6	3,2	34 436	8,0	122 508	6,1	3,6
Deutschland	11 449	20,2	37 305	17,2	3,3	31 950	8,4	114 999	7,4	3,6
Ausland	916	14,1	2 197	- 25,2	2,4	2 486	3,6	7 509	- 10,1	3,0
Stendal	11 234	- 3,0	22 292	- 0,2	2,0	30 297	- 2,5	58 186	1,2	1,9
Deutschland	10 834	- 3,5	21 269	- 1,4	2,0	29 356	- 2,1	56 149	1,6	1,9
Ausland	400	14,0	1 023	33,6	2,6	941	- 12,7	2 037	- 8,4	2,2
Wittenberg	19 440	- 17,5	57 545	- 12,8	3,0	48 231	- 17,8	166 770	- 10,4	3,5
Deutschland	17 323	- 17,7	52 783	- 12,6	3,0	43 877	- 17,6	155 411	- 9,6	3,5
Ausland	2 117	- 15,7	4 762	- 15,3	2,2	4 354	- 19,2	11 359	- 20,3	2,6

5. Ankünfte, Übernachtungen und Aufenthaltsdauer der Gäste in Beherbergungsbetrieben der Hotellerie  
(Hotels, Hotel garnis, Gasthöfe und Pensionen) nach kreisfreien Städten, Landkreisen und  
zusammengefassten Gästegruppen

Land  Kreisfreie Stadt/Landkreis   Ständiger Wohnsitz der Gäste Deutschland/Ausland	April 2018					Januar bis April 2018				
	Ankünfte		Übernachtungen		durch- schn. Aufent- halts- dauer	Ankünfte		Übernachtungen		durch- schn. Aufent- halts- dauer
	insge- samt	Veränd. gegen- über Vorj.- monat	insge- samt	Veränd. gegen- über Vorj.- monat		insge- samt	Veränd. gegen- über Vorj.- zeitr.	insge- samt	Veränd. gegen- über Vorj.- zeitr.	
	Anzahl	%	Anzahl	%	Tage	Anzahl	%	Anzahl	%	Tage
<b>Sachsen-Anhalt insgesamt</b>	214 049	- 1,8	409 874	- 4,9	1,9	692 577	1,5	1 333 696	2,1	1,9
Deutschland	194 401	- 1,0	371 447	- 3,4	1,9	634 084	2,0	1 222 403	3,5	1,9
Ausland	19 648	- 9,6	38 427	- 17,9	2,0	58 493	- 3,0	111 293	- 11,1	1,9
Dessau-Roßlau, Stadt	8 584	- 21,7	13 943	- 18,1	1,6	30 113	- 12,6	46 359	- 14,6	1,5
Deutschland	7 098	- 18,6	11 742	- 13,6	1,7	23 964	- 12,9	37 754	- 12,7	1,6
Ausland	1 486	- 33,5	2 201	- 36,0	1,5	6 149	- 11,3	8 605	- 21,8	1,4
Halle (Saale), Stadt	17 948	10,0	27 949	2,4	1,6	64 847	16,0	98 846	10,5	1,5
Deutschland	16 270	14,6	25 134	7,5	1,5	58 810	18,5	89 703	13,7	1,5
Ausland	1 678	- 21,0	2 815	- 28,5	1,7	6 037	- 3,5	9 143	- 13,7	1,5
Magdeburg, Stadt	32 540	12,3	54 348	11,4	1,7	105 822	4,4	176 763	7,1	1,7
Deutschland	28 762	14,5	47 133	13,1	1,6	95 233	5,0	155 984	7,4	1,6
Ausland	3 778	- 2,1	7 215	1,7	1,9	10 589	- 0,7	20 779	5,3	2,0
Altmarkkreis Salzwedel	4 790	- 8,5	9 652	- 8,2	2,0	14 923	- 1,2	29 064	2,1	1,9
Deutschland	4 538	- 8,4	8 653	- 10,2	1,9	14 041	- 1,8	25 711	- 1,5	1,8
Ausland	252	- 11,0	999	14,2	4,0	882	8,5	3 353	42,0	3,8
Anhalt-Bitterfeld	7 553	4,7	15 599	- 2,8	2,1	26 842	8,6	55 358	9,2	2,1
Deutschland	6 873	4,8	13 718	1,7	2,0	24 118	7,6	49 761	13,9	2,1
Ausland	680	4,5	1 881	- 26,3	2,8	2 724	18,4	5 597	- 19,8	2,1
Börde	13 495	14,5	22 465	9,1	1,7	40 865	3,4	67 556	2,1	1,7
Deutschland	11 188	17,6	18 969	11,2	1,7	34 744	4,4	58 391	2,4	1,7
Ausland	2 307	1,4	3 496	- 1,4	1,5	6 121	- 2,0	9 165	0,7	1,5
Burgenlandkreis	12 481	3,1	23 415	2,6	1,9	36 832	11,7	67 541	14,8	1,8
Deutschland	11 882	2,7	22 219	2,5	1,9	34 453	11,6	62 886	14,8	1,8
Ausland	599	11,1	1 196	4,4	2,0	2 379	13,7	4 655	14,6	2,0
Harz	57 736	- 4,1	133 359	- 6,5	2,3	188 132	3,8	446 408	7,2	2,4
Deutschland	54 198	- 5,2	125 741	- 7,3	2,3	180 298	3,5	428 636	7,3	2,4
Ausland	3 538	16,8	7 618	8,2	2,2	7 834	11,1	17 772	4,9	2,3
Jerichower Land	5 914	4,2	11 008	17,1	1,9	16 096	- 4,1	29 623	2,0	1,8
Deutschland	5 281	12,6	10 045	21,8	1,9	14 521	- 4,0	27 377	2,5	1,9
Ausland	633	- 35,7	963	- 16,5	1,5	1 575	- 4,8	2 246	- 3,8	1,4
Mansfeld-Südharz	8 429	- 10,0	16 825	- 10,2	2,0	26 858	- 8,5	55 227	- 4,0	2,1
Deutschland	8 092	- 8,8	16 172	- 7,3	2,0	25 636	- 7,8	52 752	- 2,7	2,1
Ausland	337	- 32,1	653	- 49,4	1,9	1 222	- 20,8	2 475	- 25,1	2,0
Saalekreis	14 845	- 10,8	26 929	- 25,0	1,8	56 418	- 0,5	105 124	- 10,9	1,9
Deutschland	13 153	- 8,9	23 655	- 16,6	1,8	50 012	0,9	92 531	- 4,8	1,9
Ausland	1 692	- 23,4	3 274	- 56,6	1,9	6 406	- 10,2	12 593	- 39,3	2,0
Salzlandkreis	8 223	2,9	15 240	- 2,1	1,9	26 323	1,9	49 918	1,9	1,9
Deutschland	7 548	3,1	13 519	- 1,1	1,8	24 286	2,2	45 198	2,7	1,9
Ausland	675	0,3	1 721	- 9,4	2,5	2 037	- 0,9	4 720	- 5,8	2,3
Stendal	7 878	- 6,6	14 637	5,2	1,9	22 963	- 4,6	40 858	0,0	1,8
Deutschland	7 516	- 7,9	13 755	3,0	1,8	22 061	- 4,4	38 964	0,3	1,8
Ausland	362	31,2	882	55,3	2,4	902	- 10,1	1 894	- 6,5	2,1
Wittenberg	13 633	- 20,6	24 505	- 23,2	1,8	35 543	- 19,4	65 051	- 20,9	1,8
Deutschland	12 002	- 20,3	20 992	- 22,8	1,7	31 907	- 19,3	56 755	- 20,4	1,8
Ausland	1 631	- 22,8	3 513	- 25,3	2,2	3 636	- 20,2	8 296	- 24,4	2,3



6. Beherbergungsbetriebe (einschl. Camping), Schlafgelegenheiten und Auslastung der Kapazitäten nach Reisegebieten und Betriebsarten

Land  <u>Reisegebiet</u>  Betriebsart	April 2018							Januar bis April 2018
	Betriebe			in den Betrieben angebotene Schlafgelegenheiten <sup>1</sup>				durchschnittliche Auslastung
	insgesamt	darunter geöffnete		insgesamt	Veränderung gegenüber dem Vorjahresmonat	durchschnittliche Auslastung	nachrichtlich	
		zusammen	Veränderung gegenüber dem Vorjahresmonat				maximales Angebot an Schlafgelegenheiten der letzten 13 Monate	
							Anzahl	
<b>Sachsen-Anhalt</b>								
Betriebe insgesamt	1 154	1 098	0,5	72 875	1,6	30,9	77 691	27,3
<u>Hotels, Gasthöfe, Pensionen</u>	815	783	- 1,1	38 112	0,8	35,9	39 722	29,9
Hotels (ohne Hotels garnis)	412	396	- 1,2	27 709	0,6	37,8	28 776	31,9
Hotels garnis	92	91	1,1	4 261	5,4	38,3	4 335	29,7
Gasthöfe	85	83	- 1,2	1 700	2,2	25,4	1 793	18,6
Pensionen	226	213	- 1,8	4 442	- 2,5	26,1	4 818	21,5
<u>Ferienunterkünfte und ähnliche Beherbergungsstätten</u>	233	221	5,2	13 336	2,9	31,3	14 264	24,6
Erholungs- und Ferienheime	21	19	5,6	1 799	0,8	37,3	2 002	26,8
Ferienzentren	18	16	0,0	2 716	2,6	36,7	3 029	34,8
Ferienhäuser und Ferienwohnungen	123	119	7,2	3 864	6,3	23,6	4 073	20,3
Jugendherbergen und Hütten	71	67	3,1	4 957	1,4	32,1	5 160	21,9
<u>Campingplätze</u>	76	66	6,5	17 408	2,9	6,7	19 604	3,3
<u>Sonstige tourismusrelevante Unterkünfte</u>	30	28	0,0	4 019	0,0	80,9	4 101	77,3
Vorsorge- und Reha-Kliniken	14	14	0,0	3 359	0,0	92,0	3 359	88,4
Schulungsheime	16	14	0,0	660	- 0,3	24,6	742	20,8
<b>Harz und Harzvorland</b>								
Betriebe insgesamt	419	406	2,0	25 083	2,1	33,3	25 807	28,3
<u>Hotels, Gasthöfe, Pensionen</u>	275	268	0,8	12 770	1,8	39,2	13 085	33,7
Hotels (ohne Hotels garnis)	149	145	0,7	9 483	1,6	42,2	9 704	37,6
Hotels garnis	29	28	3,7	1 277	5,3	38,2	1 305	25,4
Gasthöfe	25	24	- 4,0	478	0,4	30,0	491	18,4
Pensionen	72	71	1,4	1 532	0,7	24,8	1 585	20,0
<u>Ferienunterkünfte und ähnliche Beherbergungsstätten</u>	124	119	5,3	6 920	3,4	34,7	7 268	28,8
Erholungs- und Ferienheime	12	11	0,0	1 112	- 1,6	37,3	1 290	26,8
Ferienzentren	10	9	0,0	1 504	1,8	40,2	1 552	43,8
Ferienhäuser und Ferienwohnungen	77	76	7,0	2 482	6,3	26,2	2 549	21,7
Jugendherbergen und Hütten	25	23	4,5	1 822	4,3	40,2	1 877	29,2
<u>Campingplätze</u>	12	12	0,0	4 512	1,3	6,8	4 512	3,0
<u>Sonstige tourismusrelevante Unterkünfte</u>	8	7	0,0	881	- 0,1	69,2	942	64,8
Vorsorge- und Reha-Kliniken	2	2	0,0	.	.	.	.	.
Schulungsheime	6	5	0,0	.	.	.	.	.

<sup>1</sup> Doppelbetten zählen als 2 Schlafgelegenheiten. Für Camping wird 1 Stellplatz in 4 Schlafgelegenheiten umgerechnet.

Noch 6. Beherbergungsbetriebe (einschl. Camping), Schlafgelegenheiten und Auslastung der  
Kapazitäten nach Reisegebieten und Betriebsarten

Land  <u>Reisegebiet</u>  Betriebsart	April 2018							Januar bis April 2018
	Betriebe			in den Betrieben angebotene Schlafgelegenheiten <sup>1</sup>				durchschnittliche Auslastung
	insgesamt	darunter geöffnete		insgesamt	Veränderung gegenüber dem Vorjahresmonat	durchschnittliche Auslastung	nachrichtlich	
		zusammen	Veränderung gegenüber dem Vorjahresmonat				maximales Angebot an Schlafgelegenheiten der letzten 13 Monate	
							Anzahl	
<b>Halle, Saale, Unstrut</b>								
Betriebe insgesamt	234	215	- 0,5	13 360	2,0	29,8	14 297	26,5
<u>Hotels, Gasthöfe, Pensionen</u>	183	171	- 2,8	8 671	1,7	30,4	9 024	27,1
Hotels (ohne Hotels garnis)	88	82	- 2,4	6 253	0,1	30,9	6 497	27,7
Hotels garnis	25	25	4,2	1 215	16,3	34,9	1 225	30,5
Gasthöfe	20	19	- 5,0	400	3,1	23,1	415	17,9
Pensionen	50	45	- 6,3	803	- 5,1	23,9	887	21,0
<u>Ferienunterkünfte und ähnliche</u>								
<u>Beherbergungsstätten</u>	29	25	13,6	.	.	.	.	.
Erholungs- und Ferienheime	3	2	100,0	.	.	.	.	.
Ferienzentren	1	1	0,0	.	.	.	.	.
Ferienhäuser und Ferienwohnungen	8	7	16,7	.	.	.	.	.
Jugendherbergen und Hütten	17	15	7,1	1 282	- 0,5	24,9	1 428	16,2
<u>Campingplätze</u>	15	12	9,1	2 040	4,1	6,1	2 420	2,2
<u>Sonstige tourismusrelevante</u>								
<u>Unterkünfte</u>	7	7	0,0	.	.	.	.	.
Vorsorge- und Reha-Kliniken	4	4	0,0	722	0,1	86,0	722	83,2
Schulungsheime	3	3	0,0	.	.	.	.	.
<b>Anhalt-Wittenberg</b>								
Betriebe insgesamt	171	163	0,6	11 273	- 0,3	27,8	12 566	24,3
<u>Hotels, Gasthöfe, Pensionen</u>	122	116	- 0,9	5 266	- 3,3	34,2	5 728	27,2
Hotels (ohne Hotels garnis)	58	54	- 5,3	3 724	- 5,3	37,8	4 057	30,1
Hotels garnis	11	11	0,0	439	0,9	30,7	443	24,4
Gasthöfe	14	14	7,7	261	7,0	19,3	324	15,4
Pensionen	39	37	2,8	842	0,8	24,9	904	19,6
<u>Ferienunterkünfte und ähnliche</u>								
<u>Beherbergungsstätten</u>	32	31	3,3	1 810	4,7	21,1	1 872	14,5
Erholungs- und Ferienheime	1	1	0,0	.	.	.	.	.
Ferienzentren	1	1	0,0	.	.	.	.	.
Ferienhäuser und Ferienwohnungen	18	17	6,3	.	.	.	.	.
Jugendherbergen und Hütten	12	12	0,0	889	0,0	30,1	889	20,1
<u>Campingplätze</u>	14	13	8,3	3 392	2,2	6,1	4 160	2,8
<u>Sonstige tourismusrelevante</u>								
<u>Unterkünfte</u>	3	3	0,0	805	- 0,1	88,4	806	83,7
Vorsorge- und Reha-Kliniken	2	2	0,0	.	.	.	.	.
Schulungsheime	1	1	0,0	.	.	.	.	.

<sup>1</sup> Doppelbetten zählen als 2 Schlafgelegenheiten. Für Camping wird 1 Stellplatz in 4 Schlafgelegenheiten umgerechnet.

Noch 6. Beherbergungsbetriebe (einschl. Camping), Schlafgelegenheiten und Auslastung der  
Kapazitäten nach Reisegebieten und Betriebsarten

Land	April 2018							Januar bis April 2018
	Betriebe			in den Betrieben angebotene Schlafgelegenheiten <sup>1</sup>				durchschnittliche Auslastung
	insgesamt	darunter geöffnete		insgesamt	Veränderung gegenüber dem Vorjahresmonat	durchschnittliche Auslastung	nachrichtlich	
		zusammen	Veränderung gegenüber dem Vorjahresmonat				maximales Angebot an Schlafgelegenheiten der letzten 13 Monate	
	Anzahl		%	Anzahl	%		Anzahl	%
<b>Magdeburg, Elbe-Börde-Heide</b>								
Betriebe insgesamt	225	216	0,0	16 835	2,9	31,2	17 664	28,6
<u>Hotels, Gasthöfe, Pensionen</u>	163	160	- 0,6	8 844	3,6	38,8	9 158	30,9
Hotels (ohne Hotels garnis)	78	77	1,3	6 550	5,6	39,3	6 756	30,8
Hotels garnis	23	23	- 4,2	1 149	- 1,6	46,5	1 171	37,6
Gasthöfe	17	17	0,0	347	- 0,6	25,1	349	20,6
Pensionen	45	43	- 2,3	798	- 2,2	30,0	882	25,8
<u>Ferienunterkünfte und ähnliche Beherbergungsstätten</u>	31	30	0,0	1 614	- 0,8	27,7	1 661	20,3
Erholungs- und Ferienheime	4	4	0,0	.	.	.	.	.
Ferienzentren	3	2	0,0	.	.	.	.	.
Ferienhäuser und Ferienwohnungen	12	12	0,0	311	- 9,3	21,5	341	20,4
Jugendherbergen und Hütten	12	12	0,0	659	- 0,2	32,5	661	20,5
<u>Campingplätze</u>	21	17	6,3	5 232	3,7	7,5	5 680	4,3
<u>Sonstige tourismusrelevante Unterkünfte</u>	10	9	0,0	1 145	0,0	77,8	1 165	77,1
Vorsorge- und Reha-Kliniken	4	4	0,0	860	0,0	96,5	860	96,2
Schulungsheime	6	5	0,0	285	0,0	21,4	305	19,5
<b>Altmark</b>								
Betriebe insgesamt	105	98	- 2,0	6 324	- 0,7	29,0	7 357	26,4
<u>Hotels, Gasthöfe, Pensionen</u>	72	68	- 5,6	2 561	- 6,9	31,6	2 727	22,5
Hotels (ohne Hotels garnis)	39	38	- 5,0	1 699	- 6,9	32,9	1 762	23,2
Hotels garnis	4	4	0,0	181	- 1,1	28,0	191	16,0
Gasthöfe	9	9	0,0	214	3,4	27,6	214	21,1
Pensionen	20	17	- 10,5	467	- 12,7	30,1	560	22,8
<u>Ferienunterkünfte und ähnliche Beherbergungsstätten</u>	17	16	6,7	.	.	.	.	.
Erholungs- und Ferienheime	1	1	0,0	.	.	.	.	.
Ferienzentren	3	3	0,0	.	.	.	.	.
Ferienhäuser und Ferienwohnungen	8	7	16,7	192	27,2	23,2	209	18,0
Jugendherbergen und Hütten	5	5	0,0	305	0,0	18,0	305	9,3
<u>Campingplätze</u>	14	12	9,1	2 232	4,5	5,9	2 832	6,7
<u>Sonstige tourismusrelevante Unterkünfte</u>	2	2	0,0	.	.	.	.	.
Vorsorge- und Reha-Kliniken	2	2	0,0	.	.	.	.	.
Schulungsheime	-	-	-	-	-	-	-	-

<sup>1</sup> Doppelbetten zählen als 2 Schlafgelegenheiten. Für Camping wird 1 Stellplatz in 4 Schlafgelegenheiten umgerechnet.

7. Ankünfte, Übernachtungen und Aufenthaltsdauer der Gäste in Beherbergungsbetrieben (einschl. Camping)  
nach Reisegebieten, Betriebsarten und zusammengefassten Gästegruppen

Land, Reisegebiet Betriebsart  Ständiger Wohnsitz der Gäste Deutschland/Ausland	April 2018					Januar bis April 2018				
	Ankünfte		Übernachtungen		durch- schn. Aufent- halts- dauer	Ankünfte		Übernachtungen		durch- schn. Aufent- halts- dauer
	insge- samt	Veränd. gegen- über Vorj.- monat	insge- samt	Veränd. gegen- über Vorj.- monat		insge- samt	Veränd. gegen- über Vorj.- zeitr.	insge- samt	Veränd. gegen- über Vorj.- zeitr.	
	Anzahl	%	Anzahl	%	Tage	Anzahl	%	Anzahl	%	Tage
<b>Sachsen-Anhalt</b>										
<u>Betriebe insgesamt</u>										
zusammen	278 700	- 0,4	665 237	- 3,2	2,4	859 317	2,3	2 109 325	3,1	2,5
Deutschland	256 429	0,2	618 271	- 2,3	2,4	795 362	2,7	1 973 803	3,9	2,5
Ausland	22 271	- 6,3	46 966	- 13,0	2,1	63 955	- 1,8	135 522	- 7,4	2,1
<u>Hotels, Gasthöfe, Pensionen</u>										
zusammen	214 049	- 1,8	409 874	- 4,9	1,9	692 577	1,5	1 333 696	2,1	1,9
Deutschland	194 401	- 1,0	371 447	- 3,4	1,9	634 084	2,0	1 222 403	3,5	1,9
Ausland	19 648	- 9,6	38 427	- 17,9	2,0	58 493	- 3,0	111 293	- 11,1	1,9
Hotels (ohne Hotels garnis)										
zusammen	167 216	- 2,4	313 403	- 6,3	1,9	547 490	1,3	1 039 151	2,2	1,9
Deutschland	150 997	- 1,1	283 383	- 4,5	1,9	498 747	1,8	951 215	3,5	1,9
Ausland	16 219	- 12,7	30 020	- 20,1	1,9	48 743	- 3,7	87 936	- 9,6	1,8
Hotels garnis										
zusammen	25 701	6,0	48 705	6,6	1,9	81 843	6,1	149 604	5,6	1,8
Deutschland	23 245	5,5	43 980	7,0	1,9	74 947	6,6	136 844	7,0	1,8
Ausland	2 456	10,8	4 725	2,8	1,9	6 896	1,1	12 760	- 7,9	1,9
Gasthöfe										
zusammen	6 548	2,0	12 967	- 0,1	2,0	18 498	- 0,5	35 638	- 0,2	1,9
Deutschland	6 326	2,1	12 522	0,3	2,0	17 890	0,1	34 406	1,1	1,9
Ausland	222	- 1,8	445	- 9,2	2,0	608	- 16,6	1 232	- 27,1	2,0
Pensionen										
zusammen	14 584	- 9,4	34 799	- 8,7	2,4	44 746	- 2,0	109 303	- 2,1	2,4
Deutschland	13 833	- 10,0	31 562	- 7,2	2,3	42 500	- 2,4	99 938	0,6	2,4
Ausland	751	2,6	3 237	- 21,4	4,3	2 246	6,4	9 365	- 24,4	4,2

Noch 7. Ankünfte, Übernachtungen und Aufenthaltsdauer der Gäste in Beherbergungsbetrieben (einschl. Camping)  
nach Reisegebieten, Betriebsarten und zusammengefassten Gästegruppen

Land, Reisegebiet Betriebsart  Ständiger Wohnsitz der Gäste Deutschland/Ausland	April 2018					Januar bis April 2018				
	Ankünfte		Übernachtungen		durch- schn. Aufent- halts- dauer	Ankünfte		Übernachtungen		durch- schn. Aufent- halts- dauer
	insge- samt	Veränd. gegen- über Vorj.- monat	insge- samt	Veränd. gegen- über Vorj.- monat		insge- samt	Veränd. gegen- über Vorj.- zeitr.	insge- samt	Veränd. gegen- über Vorj.- zeitr.	
	Anzahl	%	Anzahl	%	Tage	Anzahl	%	Anzahl	%	Tage
<b>Sachsen-Anhalt</b>										
<u>Ferienunterkünfte u. ähnliche Beherbergungsstätten</u>										
zusammen	44 887	- 0,3	125 049	- 6,3	2,8	124 063	4,1	358 754	3,7	2,9
Deutschland	43 284	- 0,8	118 588	- 7,1	2,7	119 784	4,0	336 950	3,1	2,8
Ausland	1 603	13,9	6 461	9,8	4,0	4 279	8,1	21 804	13,6	5,1
Erholungs- und Ferienheime										
zusammen	8 450	16,2	20 156	- 1,2	2,4	24 277	10,3	57 784	5,8	2,4
Deutschland	8 274	15,2	19 790	- 1,6	2,4	23 830	9,7	56 818	5,3	2,4
Ausland	176	107,1	366	23,6	2,1	447	51,0	966	43,8	2,2
Ferienzentren										
zusammen	9 356	- 9,9	29 909	- 11,3	3,2	28 867	4,5	96 097	6,6	3,3
Deutschland	9 176	- 10,0	29 144	- 12,0	3,2	28 102	3,9	91 827	3,9	3,3
Ausland	180	- 6,7	765	22,8	4,3	765	34,2	4 270	133,5	5,6
Ferienhäuser, -wohnungen										
zusammen	7 910	- 8,2	27 307	- 11,8	3,5	23 058	6,0	85 421	7,4	3,7
Deutschland	7 495	- 8,4	24 396	- 14,4	3,3	21 497	4,0	73 921	3,1	3,4
Ausland	415	- 3,9	2 911	18,7	7,0	1 561	42,7	11 500	46,5	7,4
Jugendherbergen, Hütten										
zusammen	19 171	2,1	47 677	- 1,5	2,5	47 861	0,2	119 452	- 1,8	2,5
Deutschland	18 339	1,5	45 258	- 1,4	2,5	46 355	1,2	114 384	1,4	2,5
Ausland	832	19,4	2 419	- 3,7	2,9	1 506	- 24,7	5 068	- 42,7	3,4
<u>Campingplätze</u>										
zusammen	12 876	27,6	32 743	22,4	2,5	17 046	24,4	44 133	23,2	2,6
Deutschland	11 941	25,8	30 850	20,8	2,6	16 021	23,5	42 013	22,7	2,6
Ausland	935	55,8	1 893	54,9	2,0	1 025	40,4	2 120	34,7	2,1
<u>Sonstige tourismusrelevante Unterkünfte</u>										
zusammen	6 888	4,8	97 571	2,2	14,2	25 631	3,1	372 742	3,8	14,5
Deutschland	6 803	3,8	97 386	2,1	14,3	25 473	2,9	372 437	3,9	14,6
Ausland	85	286,4	185	76,2	2,2	158	49,1	305	- 36,6	1,9
Vorsorge- u. Reha-Kliniken										
zusammen	4 343	4,4	92 696	2,2	21,3	16 942	1,8	356 249	4,1	21,0
Deutschland	4 343	4,4	92 696	2,2	21,3	16 942	1,8	356 249	4,1	21,0
Ausland	-	-	-	-	-	-	-	-	-	-
Schulungsheime										
zusammen	2 502	- 4,9	4 522	- 21,3	1,8	6 144	5,9	11 618	- 3,6	1,9
Deutschland	2 472	- 4,2	4 478	- 17,6	1,8	6 071	6,2	11 498	- 1,5	1,9
Ausland	30	- 40,0	44	- 86,0	1,5	73	- 13,1	120	- 68,1	1,6

Noch 7. Ankünfte, Übernachtungen und Aufenthaltsdauer der Gäste in Beherbergungsbetrieben (einschl. Camping)  
nach Reisegebieten, Betriebsarten und zusammengefassten Gästegruppen

Land, Reisegebiet Betriebsart  Ständiger Wohnsitz der Gäste Deutschland/Ausland	April 2018					Januar bis April 2018				
	Ankünfte		Übernachtungen		durch- schn. Aufent- halts- dauer	Ankünfte		Übernachtungen		durch- schn. Aufent- halts- dauer
	insge- samt	Veränd. gegen- über Vorj.- monat	insge- samt	Veränd. gegen- über Vorj.- monat		insge- samt	Veränd. gegen- über Vorj.- zeitr.	insge- samt	Veränd. gegen- über Vorj.- zeitr.	
	Anzahl	%	Anzahl	%	Tage	Anzahl	%	Anzahl	%	Tage
<b>Harz und Harzvorland</b>										
<u>Betriebe insgesamt</u>										
zusammen	96 428	- 4,3	249 663	- 7,2	2,6	302 810	3,0	812 766	5,4	2,7
Deutschland	91 752	- 4,9	239 042	- 7,5	2,6	291 875	2,8	786 380	5,3	2,7
Ausland	4 676	8,7	10 621	0,1	2,3	10 935	8,1	26 386	5,6	2,4
<u>Hotels, Gasthöfe, Pensionen</u>										
zusammen	66 165	- 4,9	150 184	- 6,9	2,3	214 990	2,1	501 635	5,9	2,3
Deutschland	62 290	- 5,7	141 913	- 7,3	2,3	205 934	1,9	481 388	6,1	2,3
Ausland	3 875	9,9	8 271	- 0,7	2,1	9 056	5,4	20 247	0,0	2,2
Hotels (ohne Hotels garnis)										
zusammen	52 778	- 5,4	119 888	- 8,2	2,3	177 770	1,7	420 030	5,9	2,4
Deutschland	49 685	- 6,0	113 449	- 8,5	2,3	170 462	1,6	403 729	6,1	2,4
Ausland	3 093	5,6	6 439	- 3,4	2,1	7 308	4,3	16 301	2,5	2,2
Hotels garnis										
zusammen	6 655	- 1,9	14 618	2,2	2,2	18 165	0,1	37 529	1,5	2,1
Deutschland	6 092	- 4,5	13 255	- 0,9	2,2	17 080	- 0,6	35 090	0,4	2,1
Ausland	563	39,0	1 363	48,6	2,4	1 085	13,5	2 439	20,6	2,2
Gasthöfe										
zusammen	1 978	11,1	4 307	6,4	2,2	4 579	4,5	9 565	6,3	2,1
Deutschland	1 916	9,8	4 182	5,6	2,2	4 468	4,0	9 351	6,1	2,1
Ausland	62	77,1	125	42,0	2,0	111	33,7	214	15,7	1,9
Pensionen										
zusammen	4 754	- 8,5	11 371	- 8,2	2,4	14 476	9,1	34 511	10,6	2,4
Deutschland	4 597	- 8,8	11 027	- 5,9	2,4	13 924	9,4	33 218	14,3	2,4
Ausland	157	0,0	344	- 47,8	2,2	552	1,3	1 293	- 39,4	2,3

[illegible]

Noch 7. Ankünfte, Übernachtungen und Aufenthaltsdauer der Gäste in Beherbergungsbetrieben (einschl. Camping)  
nach Reisegebieten, Betriebsarten und zusammengefassten Gästegruppen

Land, Reisegebiet Betriebsart  Ständiger Wohnsitz der Gäste Deutschland/Ausland	April 2018					Januar bis April 2018				
	Ankünfte		Übernachtungen		durch- schn. Aufent- halts- dauer	Ankünfte		Übernachtungen		durch- schn. Aufent- halts- dauer
	insge- samt	Veränd. gegen- über Vorj.- monat	insge- samt	Veränd. gegen- über Vorj.- monat		insge- samt	Veränd. gegen- über Vorj.- zeitr.	insge- samt	Veränd. gegen- über Vorj.- zeitr.	
	Anzahl	%	Anzahl	%	Tage	Anzahl	%	Anzahl	%	Tage
<b>Halle, Saale, Unstrut</b>										
<u>Betriebe insgesamt</u>										
zusammen	54 623	1,6	118 315	- 6,1	2,2	182 696	8,9	397 593	3,2	2,2
Deutschland	50 346	3,6	109 960	- 1,7	2,2	166 953	10,3	367 927	6,8	2,2
Ausland	4 277	- 16,9	8 355	- 40,7	2,0	15 743	- 4,4	29 666	- 27,3	1,9
<u>Hotels, Gasthöfe, Pensionen</u>										
zusammen	45 274	0,5	78 293	- 9,0	1,7	158 097	8,6	271 511	2,0	1,7
Deutschland	41 305	2,7	71 008	- 3,3	1,7	143 275	10,1	245 120	6,2	1,7
Ausland	3 969	- 18,5	7 285	- 42,3	1,8	14 822	- 4,2	26 391	- 25,4	1,8
Hotels (ohne Hotels garnis)										
zusammen	34 426	- 2,4	57 287	- 11,3	1,7	121 755	6,5	200 960	0,8	1,7
Deutschland	31 328	0,7	51 857	- 6,1	1,7	109 776	8,5	181 066	4,5	1,6
Ausland	3 098	- 25,9	5 430	- 41,9	1,8	11 979	- 9,1	19 894	- 23,6	1,7
Hotels garnis										
zusammen	6 627	28,6	12 501	13,4	1,9	22 738	35,3	43 591	23,9	1,9
Deutschland	5 926	26,9	11 288	16,5	1,9	20 602	35,9	39 565	27,3	1,9
Ausland	701	45,7	1 213	- 8,7	1,7	2 136	29,7	4 026	- 1,9	1,9
Gasthöfe										
zusammen	1 511	- 6,0	2 769	1,3	1,8	4 452	- 13,6	7 667	- 10,8	1,7
Deutschland	1 495	- 6,6	2 740	0,6	1,8	4 393	- 13,9	7 550	- 11,4	1,7
Ausland	16	128,6	29	163,6	1,8	59	13,5	117	67,1	2,0
Pensionen										
zusammen	2 710	- 10,7	5 736	- 25,8	2,1	9 152	- 1,4	19 293	- 16,8	2,1
Deutschland	2 556	- 9,7	5 123	- 11,4	2,0	8 504	- 2,0	16 939	- 6,0	2,0
Ausland	154	- 24,5	613	- 68,4	4,0	648	6,9	2 354	- 54,5	3,6



Noch 7. Ankünfte, Übernachtungen und Aufenthaltsdauer der Gäste in Beherbergungsbetrieben (einschl. Camping)  
nach Reisegebieten, Betriebsarten und zusammengefassten Gästegruppen

[illegible]

Noch 7. Ankünfte, Übernachtungen und Aufenthaltsdauer der Gäste in Beherbergungsbetrieben (einschl. Camping)  
nach Reisegebieten, Betriebsarten und zusammengefassten Gästegruppen

Land, Reisegebiet Betriebsart  Ständiger Wohnsitz der Gäste Deutschland/Ausland	April 2018					Januar bis April 2018				
	Ankünfte		Übernachtungen		durch- schn. Aufent- halts- dauer	Ankünfte		Übernachtungen		durch- schn. Aufent- halts- dauer
	insge- samt	Veränd. gegen- über Vorj.- monat	insge- samt	Veränd. gegen- über Vorj.- monat		insge- samt	Veränd. gegen- über Vorj.- zeitr.	insge- samt	Veränd. gegen- über Vorj.- zeitr.	
	Anzahl	%	Anzahl	%	Tage	Anzahl	%	Anzahl	%	Tage
<b>Anhalt-Wittenberg</b>										
<u>Betriebe insgesamt</u>										
zusammen	38 065	- 13,3	92 788	- 10,8	2,4	109 906	- 10,3	279 375	- 7,4	2,5
Deutschland	33 733	- 12,2	83 801	- 9,2	2,5	96 559	- 10,3	253 238	- 5,7	2,6
Ausland	4 332	- 20,7	8 987	- 23,4	2,1	13 347	- 9,9	26 137	- 21,1	2,0
<u>Hotels, Gasthöfe, Pensionen</u>										
zusammen	29 770	- 15,8	54 047	- 16,8	1,8	92 498	- 10,4	166 768	- 10,9	1,8
Deutschland	25 973	- 14,4	46 452	- 14,4	1,8	79 989	- 10,6	144 270	- 8,8	1,8
Ausland	3 797	- 24,0	7 595	- 29,0	2,0	12 509	- 9,3	22 498	- 22,3	1,8
Hotels (ohne Hotels garnis)										
zusammen	24 548	- 15,9	42 209	- 18,4	1,7	76 844	- 9,4	131 003	- 9,5	1,7
Deutschland	21 174	- 14,2	36 279	- 15,1	1,7	65 758	- 9,5	112 681	- 7,5	1,7
Ausland	3 374	- 25,0	5 930	- 33,7	1,8	11 086	- 8,7	18 322	- 20,1	1,7
Hotels garnis										
zusammen	2 162	- 19,0	4 047	- 15,0	1,9	7 214	- 21,0	12 675	- 25,0	1,8
Deutschland	1 878	- 19,5	3 479	- 12,9	1,9	6 227	- 22,4	11 100	- 22,7	1,8
Ausland	284	- 15,0	568	- 26,1	2,0	987	- 10,5	1 575	- 37,6	1,6
Gasthöfe										
zusammen	718	- 32,5	1 508	- 35,9	2,1	2 306	- 24,8	4 730	- 26,6	2,1
Deutschland	695	- 31,3	1 441	- 34,8	2,1	2 209	- 22,5	4 467	- 23,5	2,0
Ausland	23	- 54,9	67	- 52,8	2,9	97	- 55,1	263	- 56,8	2,7
Pensionen										
zusammen	2 342	- 3,7	6 283	2,1	2,7	6 134	- 1,6	18 360	- 4,2	3,0
Deutschland	2 226	- 4,0	5 253	- 1,3	2,4	5 795	- 1,9	16 022	- 1,6	2,8
Ausland	116	3,6	1 030	23,8	8,9	339	3,7	2 338	- 19,2	6,9

[illegible]

Noch 7. Ankünfte, Übernachtungen und Aufenthaltsdauer der Gäste in Beherbergungsbetrieben (einschl. Camping)  
nach Reisegebieten, Betriebsarten und zusammengefassten Gästegruppen

Land, Reisegebiet Betriebsart  Ständiger Wohnsitz der Gäste Deutschland/Ausland	April 2018					Januar bis April 2018				
	Ankünfte		Übernachtungen		durch- schn. Aufent- halts- dauer	Ankünfte		Übernachtungen		durch- schn. Aufent- halts- dauer
	insge- samt	Veränd. gegen- über Vorj.- monat	insge- samt	Veränd. gegen- über Vorj.- monat		insge- samt	Veränd. gegen- über Vorj.- zeitr.	insge- samt	Veränd. gegen- über Vorj.- zeitr.	
	Anzahl	%	Anzahl	%	Tage	Anzahl	%	Anzahl	%	Tage
<b>Magdeburg, Elbe-Börde-Heide</b>										
<u>Betriebe insgesamt</u>										
zusammen	70 818	13,6	154 167	11,2	2,2	212 444	4,1	476 423	5,5	2,2
Deutschland	62 523	15,4	137 498	11,7	2,2	190 606	4,5	430 052	5,0	2,3
Ausland	8 295	1,4	16 669	7,2	2,0	21 838	0,5	46 371	10,8	2,1
<u>Hotels, Gasthöfe, Pensionen</u>										
zusammen	60 172	10,5	103 061	9,2	1,7	189 106	3,1	323 860	4,7	1,7
Deutschland	52 779	13,2	89 666	11,2	1,7	168 784	3,6	286 950	5,1	1,7
Ausland	7 393	- 5,1	13 395	- 2,2	1,8	20 322	- 1,5	36 910	2,0	1,8
Hotels (ohne Hotels garnis)										
zusammen	46 271	13,3	77 236	10,7	1,7	143 193	4,6	238 622	5,9	1,7
Deutschland	39 988	16,6	65 897	13,3	1,6	126 019	5,2	207 696	6,2	1,6
Ausland	6 283	- 3,9	11 339	- 2,3	1,8	17 174	0,3	30 926	4,0	1,8
Hotels garnis										
zusammen	9 451	5,2	16 020	10,5	1,7	31 717	2,5	52 341	6,7	1,7
Deutschland	8 618	7,6	14 580	12,5	1,7	29 161	3,8	47 867	8,0	1,6
Ausland	833	- 14,3	1 440	- 6,7	1,7	2 556	- 10,0	4 474	- 5,3	1,8
Gasthöfe										
zusammen	1 261	3,0	2 614	- 1,8	2,1	4 100	3,8	8 533	1,2	2,1
Deutschland	1 183	2,1	2 469	- 1,3	2,1	3 909	4,4	8 208	4,2	2,1
Ausland	78	20,0	145	- 9,4	1,9	191	- 7,3	325	- 41,4	1,7
Pensionen										
zusammen	3 189	- 6,3	7 191	- 3,2	2,3	10 096	- 13,9	24 364	- 7,8	2,4
Deutschland	2 990	- 6,3	6 720	- 4,6	2,2	9 695	- 14,0	23 179	- 8,2	2,4
Ausland	199	- 6,6	471	22,0	2,4	401	- 12,3	1 185	2,9	3,0

Noch 7. Ankünfte, Übernachtungen und Aufenthaltsdauer der Gäste in Beherbergungsbetrieben (einschl. Camping)  
nach Reisegebieten, Betriebsarten und zusammengefassten Gästegruppen

Land, Reisegebiet Betriebsart  Ständiger Wohnsitz der Gäste Deutschland/Ausland	April 2018					Januar bis April 2018				
	Ankünfte		Übernachtungen		durch- schn. Aufent- halts- dauer	Ankünfte		Übernachtungen		durch- schn. Aufent- halts- dauer
	insge- samt	Veränd. gegen- über Vorj.- monat	insge- samt	Veränd. gegen- über Vorj.- monat		insge- samt	Veränd. gegen- über Vorj.- zeitr.	insge- samt	Veränd. gegen- über Vorj.- zeitr.	
	Anzahl	%	Anzahl	%	Tage	Anzahl	%	Anzahl	%	Tage
<b>Magdeburg, Elbe-Börde-Heide</b>										
<u>Ferienunterkünfte u. ähnliche Beherbergungsstätten</u>										
zusammen	4 890	12,9	13 392	5,4	2,7	11 066	0,5	32 950	4,0	3,0
Deutschland	4 414	9,0	11 053	- 0,4	2,5	10 093	- 0,7	24 654	- 8,2	2,4
Ausland	476	68,8	2 339	45,4	4,9	973	15,0	8 296	71,6	8,5
Erholungs- und Ferienheime										
zusammen	.	.	.	.	.	.	.	.	.	.
Deutschland	.	.	.	.	.	.	.	.	.	.
Ausland	.	.	.	.	.	.	.	.	.	.
Ferienzentren										
zusammen	.	.	.	.	.	.	.	.	.	.
Deutschland	.	.	.	.	.	.	.	.	.	.
Ausland	.	.	.	.	.	.	.	.	.	.
Ferienhäuser, -wohnungen										
zusammen	307	- 28,1	2 005	- 0,5	6,5	945	- 20,9	6 864	- 7,9	7,3
Deutschland	273	- 20,4	1 083	- 9,6	4,0	707	- 25,7	2 585	- 42,1	3,7
Ausland	34	- 59,5	922	12,7	27,1	238	- 2,1	4 279	42,9	18,0
Jugendherbergen, Hütten										
zusammen	2 875	4,5	6 426	0,1	2,2	6 710	- 0,7	14 052	- 1,3	2,1
Deutschland	2 580	- 0,8	5 606	- 4,3	2,2	6 233	- 1,9	12 593	- 3,8	2,0
Ausland	295	95,4	820	46,4	2,8	477	18,1	1 459	26,4	3,1
<u>Campingplätze</u>										
zusammen	3 872	120,3	10 992	111,9	2,8	4 684	91,0	13 712	75,6	2,9
Deutschland	3 531	111,3	10 242	103,1	2,9	4 299	86,4	12 852	72,3	3,0
Ausland	341	292,0	750	420,8	2,2	385	163,7	860	145,0	2,2
<u>Sonstige tourismusrelevante Unterkünfte</u>										
zusammen	1 884	2,2	26 722	1,3	14,2	7 588	4,9	105 901	3,0	14,0
Deutschland	1 799	- 1,2	26 537	1,0	14,8	7 430	4,3	105 596	3,2	14,2
Ausland	85	286,4	185	76,2	2,2	158	49,1	305	- 36,6	1,9
Vorsorge- u. Reha-Kliniken										
zusammen	1 000	1,6	24 895	0,2	24,9	4 064	0,8	99 243	2,8	24,4
Deutschland	1 000	1,6	24 895	0,2	24,9	4 064	0,8	99 243	2,8	24,4
Ausland	-	-	-	-	-	-	-	-	-	-
Schulungsheime										
zusammen	884	2,9	1 827	18,3	2,1	3 524	10,1	6 658	5,2	1,9
Deutschland	799	- 4,5	1 642	14,1	2,1	3 366	8,8	6 353	8,6	1,9
Ausland	85	286,4	185	76,2	2,2	158	49,1	305	- 36,6	1,9

Noch 7. Ankünfte, Übernachtungen und Aufenthaltsdauer der Gäste in Beherbergungsbetrieben (einschl. Camping)  
nach Reisegebieten, Betriebsarten und zusammengefassten Gästegruppen

Land, Reisegebiet Betriebsart  Ständiger Wohnsitz der Gäste Deutschland/Ausland	April 2018					Januar bis April 2018				
	Ankünfte		Übernachtungen		durch- schn. Aufent- halts- dauer	Ankünfte		Übernachtungen		durch- schn. Aufent- halts- dauer
	insge- samt	Veränd. gegen- über Vorj.- monat	insge- samt	Veränd. gegen- über Vorj.- monat		insge- samt	Veränd. gegen- über Vorj.- zeitr.	insge- samt	Veränd. gegen- über Vorj.- zeitr.	
	Anzahl	%	Anzahl	%	Tage	Anzahl	%	Anzahl	%	Tage
<b>Altmark</b>										
<u>Betriebe insgesamt</u>										
zusammen	18 766	- 1,2	50 304	2,0	2,7	51 461	0,3	143 168	4,9	2,8
Deutschland	18 075	- 1,3	47 970	1,4	2,7	49 369	0,1	136 206	4,2	2,8
Ausland	691	2,1	2 334	15,8	3,4	2 092	5,6	6 962	22,3	3,3
<u>Hotels, Gasthöfe, Pensionen</u>										
zusammen	12 668	- 7,3	24 289	- 0,6	1,9	37 886	- 3,3	69 922	0,9	1,8
Deutschland	12 054	- 8,1	22 408	- 2,5	1,9	36 102	- 3,4	64 675	- 0,4	1,8
Ausland	614	9,8	1 881	30,4	3,1	1 784	- 1,8	5 247	19,6	2,9
Hotels (ohne Hotels garnis)										
zusammen	9 193	- 10,1	16 783	- 5,1	1,8	27 928	- 6,4	48 536	- 4,4	1,7
Deutschland	8 822	- 10,1	15 901	- 4,7	1,8	26 732	- 6,7	46 043	- 4,4	1,7
Ausland	371	- 11,7	882	- 13,0	2,4	1 196	0,2	2 493	- 4,3	2,1
Hotels garnis										
zusammen	806	22,7	1 519	35,0	1,9	2 009	- 6,3	3 468	- 3,2	1,7
Deutschland	731	15,7	1 378	27,0	1,9	1 877	0,4	3 222	3,9	1,7
Ausland	75	200,0	141	252,5	1,9	132	- 51,8	246	- 48,9	1,9
Gasthöfe										
zusammen	1 080	45,0	1 769	49,5	1,6	3 061	49,8	5 143	58,3	1,7
Deutschland	1 037	53,2	1 690	54,5	1,6	2 911	55,5	4 830	62,1	1,7
Ausland	43	- 36,8	79	- 11,2	1,8	150	- 12,8	313	15,9	2,1
Pensionen										
zusammen	1 589	- 22,0	4 218	- 4,7	2,7	4 888	- 5,0	12 775	9,0	2,6
Deutschland	1 464	- 26,5	3 439	- 16,7	2,3	4 582	- 7,8	10 580	- 1,0	2,3
Ausland	125	171,7	779	159,7	6,2	306	73,9	2 195	113,1	7,2

Noch 7. Ankünfte, Übernachtungen und Aufenthaltsdauer der Gäste in Beherbergungsbetrieben (einschl. Camping)  
nach Reisegebieten, Betriebsarten und zusammengefassten Gästegruppen

[illegible]

8. Ankünfte, Übernachtungen und Aufenthaltsdauer der Gäste in Beherbergungsbetrieben (einschl. Camping)  
nach Reisegebieten und Herkunftsländern

Land Reisegebiet  Herkunftsland	April 2018					Januar bis April 2018				
	Ankünfte		Übernachtungen		durch- schn. Aufent- halts- dauer	Ankünfte		Übernachtungen		durch- schn. Aufent- halts- dauer
	insge- samt	Veränd. gegen- über Vorj.- monat	insge- samt	Veränd. gegen- über Vorj.- monat		insge- samt	Veränd. gegen- über Vorj.- zeitr.	insge- samt	Veränd. gegen- über Vorj.- zeitr.	
	Anzahl	%	Anzahl	%	Tage	Anzahl	%	Anzahl	%	Tage
<b>Sachsen-Anhalt</b>										
<b>Insgesamt</b>	278 700	- 0,4	665 237	- 3,2	2,4	859 317	2,3	2 109 325	3,1	2,5
Deutschland	256 429	0,2	618 271	- 2,3	2,4	795 362	2,7	1 973 803	3,9	2,5
Ausland	22 271	- 6,3	46 966	- 13,0	2,1	63 955	- 1,8	135 522	- 7,4	2,1
Europa	17 383	- 11,3	38 213	- 15,7	2,2	51 172	- 5,0	112 129	- 10,0	2,2
Belgien	500	- 23,4	1 204	- 17,4	2,4	1 610	- 11,6	3 466	0,1	2,2
Bulgarien	138	3,8	237	- 33,1	1,7	270	- 2,5	631	- 3,1	2,3
Dänemark	928	- 50,5	1 917	- 55,4	2,1	4 432	- 13,2	7 477	- 21,2	1,7
Estland	80	- 51,2	181	- 33,7	2,3	154	- 39,6	278	- 25,5	1,8
Finnland	421	11,7	1 158	43,9	2,8	726	23,7	1 722	41,0	2,4
Frankreich	596	- 21,1	1 128	- 31,8	1,9	1 680	- 11,1	3 246	- 17,7	1,9
Griechenland	48	92,0	84	- 9,7	1,8	165	24,1	425	47,6	2,6
Irland	115	79,7	478	403,2	4,2	335	32,4	805	101,3	2,4
Island	16	45,5	34	36,0	2,1	31	6,9	74	37,0	2,4
Italien	687	- 6,3	1 395	- 7,9	2,0	1 788	- 12,2	3 749	- 3,0	2,1
Kroatien	56	69,7	171	151,5	3,1	146	0,7	556	21,1	3,8
Lettland	65	- 60,1	130	- 36,0	2,0	186	- 49,5	344	- 37,9	1,8
Litauen	457	- 39,0	649	- 23,3	1,4	853	- 22,8	1 184	- 16,5	1,4
Luxemburg	77	- 38,9	167	- 40,6	2,2	242	- 24,4	464	- 18,9	1,9
Malta	5	150,0	9	350,0	1,8	8	0,0	12	20,0	1,5
Niederlande	2 916	1,0	5 999	- 5,2	2,1	8 357	0,5	17 270	4,4	2,1
Norwegen	328	15,9	540	7,4	1,6	586	10,8	937	8,8	1,6
Österreich	1 246	- 6,2	2 625	- 17,0	2,1	3 687	- 5,3	7 688	- 14,3	2,1
Polen	2 541	3,0	6 555	- 12,1	2,6	7 613	- 0,7	20 382	- 14,1	2,7
Portugal	75	- 50,7	149	- 87,0	2,0	241	- 59,1	1 203	- 77,9	5,0
Rumänien	164	8,6	824	22,6	5,0	614	0,2	4 351	78,0	7,1
Russische Föderation	430	- 21,2	773	- 24,6	1,8	1 408	1,1	2 625	- 7,6	1,9
Schweden	802	- 18,8	1 309	- 17,1	1,6	2 068	- 5,3	2 997	- 7,1	1,4
Schweiz	1 197	- 7,1	2 219	- 13,1	1,9	3 749	7,6	6 675	5,2	1,8
Slowakische Republik	197	5,3	602	- 3,4	3,1	529	10,7	1 415	- 7,1	2,7
Slowenien	141	78,5	290	43,6	2,1	284	45,6	664	- 20,9	2,3
Spanien	413	- 60,3	772	- 59,7	1,9	1 279	- 58,5	2 412	- 54,8	1,9
Tschechische Republik	767	- 0,9	1 806	2,8	2,4	1 940	4,1	5 120	9,9	2,6
Türkei	138	122,6	318	101,3	2,3	327	56,5	796	48,8	2,4
Ukraine	217	44,7	404	18,5	1,9	693	27,2	1 393	18,7	2,0
Ungarn	272	- 13,7	1 077	- 34,2	4,0	782	- 18,9	2 794	- 33,6	3,6
Vereinigtes Königreich	976	16,2	1 981	26,0	2,0	2 853	13,4	5 401	16,0	1,9
Zypern	1	- 80,0	1	- 93,3	1,0	7	- 72,0	16	- 78,9	2,3
Sonstige europäische Länder	373	87,4	1 027	48,6	2,8	1 529	58,9	3 557	- 18,6	2,3



Noch 8. Ankünfte, Übernachtungen und Aufenthaltsdauer der Gäste in Beherbergungsbetrieben (einschl. Camping)  
nach Reisegebieten und Herkunftsländern

Land Reisegebiet  Herkunftsland	April 2018					Januar bis April 2018				
	Ankünfte		Übernachtungen		durch- schn. Aufent- halts- dauer	Ankünfte		Übernachtungen		durch- schn. Aufent- halts- dauer
	insge- samt	Veränd. gegen- über Vorj.- monat	insge- samt	Veränd. gegen- über Vorj.- monat		insge- samt	Veränd. gegen- über Vorj.- zeitr.	insge- samt	Veränd. gegen- über Vorj.- zeitr.	
	Anzahl	%	Anzahl	%	Tage	Anzahl	%	Anzahl	%	Tage
<b>Sachsen-Anhalt</b>										
Afrika	76	- 48,6	215	- 11,9	2,8	288	- 43,0	683	- 22,6	2,4
Südafrika	15	- 37,5	29	- 37,0	1,9	49	- 52,9	89	- 48,6	1,8
Sonstige afrikanische Länder	61	- 50,8	186	- 6,1	3,0	239	- 40,4	594	- 16,2	2,5
Asien	1 856	9,4	3 525	- 7,8	1,9	4 230	11,0	8 792	7,0	2,1
Arabische Golfstaaten	51	4,1	111	- 9,8	2,2	141	- 37,9	401	- 4,1	2,8
China (einschl. Hongkong)	538	- 28,6	1 041	- 47,7	1,9	1 195	- 7,0	3 301	- 9,1	2,8
Indien	29	314,3	76	280,0	2,6	92	21,1	344	113,7	3,7
Israel	58	18,4	113	36,1	1,9	150	- 2,6	247	- 7,8	1,6
Japan	112	- 23,3	194	- 34,2	1,7	377	9,6	680	- 5,7	1,8
Korea, Republik	591	41,7	804	40,8	1,4	1 283	41,1	1 665	43,7	1,3
Taiwan	37	8,8	83	- 31,4	2,2	80	- 23,8	158	- 23,3	2,0
Sonstige asiatische Länder	440	81,8	1 103	77,6	2,5	912	28,1	1 996	20,7	2,2
Amerika	1 745	19,6	2 939	1,3	1,7	5 182	40,2	8 563	24,0	1,7
Kanada	81	- 22,9	148	- 28,8	1,8	171	- 15,8	284	- 26,8	1,7
Vereinigte Staaten	894	- 18,8	1 540	- 26,3	1,7	2 469	- 17,3	4 102	- 24,8	1,7
Sonstige nordamerik. Länder	-	- 100,0	-	- 100,0	-	2	- 83,3	2	- 92,6	1,0
Mittelamerika/Karibik	659	**	993	**	1,5	1 811	**	2 716	**	1,5
Brasilien	78	- 50,9	167	- 57,1	2,1	233	- 13,4	439	- 26,0	1,9
Sonstige südamerik. Länder	33	- 29,8	91	- 22,9	2,8	496	239,7	1 020	246,9	2,1
Australien, Ozeanien	61	- 35,1	137	- 22,2	2,2	191	- 24,5	440	- 10,2	2,3
Australien	49	- 38,8	119	- 23,2	2,4	167	- 19,7	396	- 6,6	2,4
Neuseeland, Ozeanien	12	- 14,3	18	- 14,3	1,5	24	- 46,7	44	- 33,3	1,8
Ohne Angaben	1 150	49,5	1 937	26,4	1,7	2 892	- 3,3	4 915	- 8,7	1,7

Noch 8. Ankünfte, Übernachtungen und Aufenthaltsdauer der Gäste in Beherbergungsbetrieben (einschl. Camping)  
nach Reisegebieten und Herkunftsländern

Land Reisegebiet  Herkunftsland	April 2018					Januar bis April 2018				
	Ankünfte		Übernachtungen		durch- schn. Aufent- halts- dauer	Ankünfte		Übernachtungen		durch- schn. Aufent- halts- dauer
	insge- samt	Veränd. gegen- über Vorj.- monat	insge- samt	Veränd. gegen- über Vorj.- monat		insge- samt	Veränd. gegen- über Vorj.- zeitr.	insge- samt	Veränd. gegen- über Vorj.- zeitr.	
	Anzahl	%	Anzahl	%	Tage	Anzahl	%	Anzahl	%	Tage
<b>Harz und Harzvorland</b>										
<b>Insgesamt</b>	96 428	- 4,3	249 663	- 7,2	2,6	302 810	3,0	812 766	5,4	2,7
Deutschland	91 752	- 4,9	239 042	- 7,5	2,6	291 875	2,8	786 380	5,3	2,7
Ausland	4 676	8,7	10 621	0,1	2,3	10 935	8,1	26 386	5,6	2,4
Europa	3 794	10,4	8 865	1,2	2,3	8 785	11,1	22 000	7,4	2,5
Belgien	129	- 3,7	302	- 10,9	2,3	280	- 25,1	663	- 12,6	2,4
Bulgarien	46	- 4,2	95	- 55,2	2,1	50	- 13,8	102	- 55,5	2,0
Dänemark	355	- 38,2	850	- 47,0	2,4	937	- 10,3	2 356	- 15,1	2,5
Estland	6	- 33,3	10	11,1	1,7	14	27,3	26	136,4	1,9
Finnland	56	273,3	68	172,0	1,2	82	182,8	116	103,5	1,4
Frankreich	92	2,2	251	23,6	2,7	214	13,2	508	- 3,6	2,4
Griechenland	2	- 66,7	5	- 50,0	2,5	18	- 10,0	35	20,7	1,9
Irland	49	206,3	121	290,3	2,5	61	96,8	149	156,9	2,4
Island	10	42,9	28	100,0	2,8	14	55,6	55	243,8	3,9
Italien	62	- 48,8	138	- 49,8	2,2	181	- 33,2	367	- 39,3	2,0
Kroatien	29	**	69	**	2,4	39	116,7	106	55,9	2,7
Lettland	12	- 29,4	24	- 31,4	2,0	16	- 23,8	32	- 28,9	2,0
Litauen	47	235,7	84	133,3	1,8	78	151,6	164	192,9	2,1
Luxemburg	19	18,8	50	2,0	2,6	47	80,8	121	53,2	2,6
Malta	-	-	-	-	-	-	-	-	-	-
Niederlande	820	- 8,2	2 140	- 14,4	2,6	2 197	2,9	5 927	- 2,7	2,7
Norwegen	20	- 75,9	50	- 62,7	2,5	75	- 36,4	138	- 31,0	1,8
Österreich	207	- 22,5	468	- 28,3	2,3	652	- 15,1	1 539	- 28,8	2,4
Polen	436	55,2	1 112	87,5	2,6	821	46,6	2 609	102,7	3,2
Portugal	8	14,3	8	- 27,3	1,0	16	- 33,3	23	- 28,1	1,4
Rumänien	32	6,7	138	181,6	4,3	55	- 14,1	394	282,5	7,2
Russische Föderation	118	59,5	231	60,4	2,0	257	61,6	517	76,5	2,0
Schweden	114	4,6	192	- 1,0	1,7	248	38,5	482	57,5	1,9
Schweiz	281	33,8	633	16,4	2,3	685	22,1	1 519	13,1	2,2
Slowakische Republik	36	12,5	68	21,4	1,9	62	3,3	122	32,6	2,0
Slowenien	9	28,6	18	63,6	2,0	10	- 9,1	20	11,1	2,0
Spanien	87	148,6	158	116,4	1,8	195	71,1	438	124,6	2,2
Tschechische Republik	138	30,2	212	28,5	1,5	303	26,8	494	2,3	1,6
Türkei	9	28,6	14	75,0	1,6	25	56,3	67	157,7	2,7
Ukraine	88	87,2	172	91,1	2,0	120	37,9	257	70,2	2,1
Ungarn	35	52,2	142	16,4	4,1	106	- 7,0	340	- 39,4	3,2
Vereinigtes Königreich	400	236,1	944	263,1	2,4	768	68,4	1 940	77,3	2,5
Zypern	-	- 100,0	-	- 100,0	-	4	- 76,5	11	- 78,8	2,8
Sonstige europäische Länder	42	7,7	70	- 77,0	1,7	155	68,5	363	- 46,7	2,3

Noch 8. Ankünfte, Übernachtungen und Aufenthaltsdauer der Gäste in Beherbergungsbetrieben (einschl. Camping)  
nach Reisegebieten und Herkunftsländern

Land Reisegebiet  Herkunftsland	April 2018					Januar bis April 2018				
	Ankünfte		Übernachtungen		durch- schn. Aufent- halts- dauer	Ankünfte		Übernachtungen		durch- schn. Aufent- halts- dauer
	insge- samt	Veränd. gegen- über Vorj.- monat	insge- samt	Veränd. gegen- über Vorj.- monat		insge- samt	Veränd. gegen- über Vorj.- zeitr.	insge- samt	Veränd. gegen- über Vorj.- zeitr.	
	Anzahl	%	Anzahl	%	Tage	Anzahl	%	Anzahl	%	Tage
<b>Harz und Harzvorland</b>										
Afrika	19	- 26,9	75	- 7,4	3,9	40	- 7,0	104	0,0	2,6
Südafrika	-	- 100,0	-	- 100,0	-	4	- 81,8	4	- 85,2	1,0
Sonstige afrikanische Länder	19	5,6	75	8,7	3,9	36	71,4	100	29,9	2,8
Asien	163	- 38,5	292	- 45,2	1,8	407	- 10,9	741	- 17,7	1,8
Arabische Golfstaaten	2	- 66,7	9	- 18,2	4,5	11	- 67,6	27	- 49,1	2,5
China (einschl. Hongkong)	51	- 63,6	95	- 66,8	1,9	147	- 30,0	252	- 36,7	1,7
Indien	4	-	8	-	2,0	17	6,3	30	15,4	1,8
Israel	22	22,2	49	63,3	2,2	39	- 2,5	80	19,4	2,1
Japan	41	- 8,9	66	- 14,3	1,6	82	22,4	136	2,3	1,7
Korea, Republik	4	- 80,0	4	- 91,3	1,0	9	- 60,9	11	- 79,2	1,2
Taiwan	5	- 77,3	16	- 68,6	3,2	12	- 71,4	40	- 48,1	3,3
Sonstige asiatische Länder	34	142,9	45	40,6	1,3	90	260,0	165	77,4	1,8
Amerika	286	23,8	603	38,0	2,1	630	12,5	1 407	30,6	2,2
Kanada	28	0,0	58	13,7	2,1	35	- 23,9	72	- 29,4	2,1
Vereinigte Staaten	171	29,5	354	39,4	2,1	438	10,9	902	20,3	2,1
Sonstige nordamerik. Länder	-	-	-	-	-	1	-	1	-	1,0
Mittelamerika/Karibik	39	21,9	106	65,6	2,7	78	85,7	233	202,6	3,0
Brasilien	30	15,4	55	31,0	1,8	48	- 9,4	146	47,5	3,0
Sonstige südamerik. Länder	18	38,5	30	15,4	1,7	30	25,0	53	8,2	1,8
Australien, Ozeanien	17	142,9	41	141,2	2,4	46	- 2,1	124	36,3	2,7
Australien	13	160,0	33	200,0	2,5	35	25,0	101	77,2	2,9
Neuseeland, Ozeanien	4	100,0	8	33,3	2,0	11	- 42,1	23	- 32,4	2,1
Ohne Angaben	397	19,2	745	- 5,2	1,9	1 027	- 7,1	2 010	- 13,5	2,0

Noch 8. Ankünfte, Übernachtungen und Aufenthaltsdauer der Gäste in Beherbergungsbetrieben (einschl. Camping)  
nach Reisegebieten und Herkunftsländern

Land Reisegebiet  Herkunftsland	April 2018					Januar bis April 2018				
	Ankünfte		Übernachtungen		durch- schn. Aufent- halts- dauer	Ankünfte		Übernachtungen		durch- schn. Aufent- halts- dauer
	insge- samt	Veränd. gegen- über Vorj.- monat	insge- samt	Veränd. gegen- über Vorj.- monat		insge- samt	Veränd. gegen- über Vorj.- zeitr.	insge- samt	Veränd. gegen- über Vorj.- zeitr.	
	Anzahl	%	Anzahl	%	Tage	Anzahl	%	Anzahl	%	Tage
<b>Halle, Saale, Unstrut</b>										
<b>Insgesamt</b>	54 623	1,6	118 315	- 6,1	2,2	182 696	8,9	397 593	3,2	2,2
Deutschland	50 346	3,6	109 960	- 1,7	2,2	166 953	10,3	367 927	6,8	2,2
Ausland	4 277	- 16,9	8 355	- 40,7	2,0	15 743	- 4,4	29 666	- 27,3	1,9
Europa	3 203	- 19,5	6 626	- 44,9	2,1	12 180	- 5,6	23 920	- 31,4	2,0
Belgien	93	- 48,9	176	- 67,4	1,9	363	- 17,5	662	- 37,3	1,8
Bulgarien	42	223,1	48	128,6	1,1	83	97,6	230	191,1	2,8
Dänemark	113	- 59,2	170	- 72,4	1,5	1 343	- 8,3	1 662	- 22,6	1,2
Estland	10	- 50,0	11	- 84,9	1,1	49	19,5	62	- 37,4	1,3
Finnland	116	- 15,9	213	- 44,5	1,8	246	14,4	455	- 8,3	1,8
Frankreich	207	- 9,2	305	- 41,9	1,5	572	- 5,8	1 025	- 19,3	1,8
Griechenland	24	166,7	42	133,3	1,8	67	39,6	204	134,5	3,0
Irland	5	- 86,5	8	- 81,4	1,6	163	5,2	235	0,9	1,4
Island	-	-	-	-	-	7	75,0	8	14,3	1,1
Italien	152	24,6	359	41,9	2,4	550	- 9,8	1 248	19,5	2,3
Kroatien	5	- 54,5	8	- 52,9	1,6	34	3,0	87	74,0	2,6
Lettland	21	950,0	30	**	1,4	34	- 39,3	44	- 36,2	1,3
Litauen	11	- 8,3	15	- 53,1	1,4	58	- 29,3	87	- 50,8	1,5
Luxemburg	20	25,0	42	90,9	2,1	42	- 6,7	80	- 3,6	1,9
Malta	1	- 50,0	1	- 50,0	1,0	1	- 75,0	1	- 83,3	1,0
Niederlande	441	- 5,8	846	- 27,1	1,9	1 534	2,3	2 763	- 2,0	1,8
Norwegen	155	181,8	221	15,7	1,4	221	132,6	325	32,1	1,5
Österreich	249	- 33,1	472	- 54,8	1,9	1 013	- 4,9	1 835	- 31,4	1,8
Polen	319	- 32,3	995	- 54,4	3,1	1 486	- 14,6	3 400	- 46,6	2,3
Portugal	8	- 80,5	15	- 91,3	1,9	51	- 78,4	67	- 97,3	1,3
Rumänien	43	- 21,8	210	- 52,4	4,9	157	- 22,3	922	- 27,8	5,9
Russische Föderation	82	- 2,4	174	- 7,4	2,1	299	0,0	659	- 28,3	2,2
Schweden	161	- 6,9	274	- 27,9	1,7	570	- 1,2	786	- 16,9	1,4
Schweiz	286	- 23,5	489	- 39,3	1,7	894	- 9,3	1 510	- 17,8	1,7
Slowakische Republik	95	5,6	442	7,0	4,7	250	35,1	923	35,3	3,7
Slowenien	25	38,9	110	233,3	4,4	77	92,5	291	347,7	3,8
Spanien	65	- 38,7	92	- 78,5	1,4	162	- 40,7	357	- 56,0	2,2
Tschechische Republik	157	- 21,9	328	- 28,4	2,1	494	3,1	903	- 16,2	1,8
Türkei	23	9,5	69	91,7	3,0	94	- 5,1	274	58,4	2,9
Ukraine	58	81,3	79	- 45,5	1,4	194	50,4	482	1,9	2,5
Ungarn	32	- 72,4	125	- 86,1	3,9	177	- 41,0	589	- 68,6	3,3
Vereinigtes Königreich	116	- 29,3	173	- 51,8	1,5	483	7,6	804	- 15,2	1,7
Zypern	1	- 66,7	1	- 88,9	1,0	3	- 57,1	5	- 73,7	1,7
Sonstige europäische Länder	67	- 1,5	83	- 39,4	1,2	409	2,3	935	- 58,8	2,3

Noch 8. Ankünfte, Übernachtungen und Aufenthaltsdauer der Gäste in Beherbergungsbetrieben (einschl. Camping)  
nach Reisegebieten und Herkunftsländern

Land Reisegebiet  Herkunftsland	April 2018					Januar bis April 2018				
	Ankünfte		Übernachtungen		durch- schn. Aufent- halts- dauer	Ankünfte		Übernachtungen		durch- schn. Aufent- halts- dauer
	insge- samt	Veränd. gegen- über Vorj.- monat	insge- samt	Veränd. gegen- über Vorj.- monat		insge- samt	Veränd. gegen- über Vorj.- zeitr.	insge- samt	Veränd. gegen- über Vorj.- zeitr.	
	Anzahl	%	Anzahl	%	Tage	Anzahl	%	Anzahl	%	Tage
<b>Halle, Saale, Unstrut</b>										
Afrika	27	- 46,0	64	4,9	2,4	110	- 31,3	195	- 24,4	1,8
Südafrika	6	20,0	11	0,0	1,8	18	- 51,4	26	- 40,9	1,4
Sonstige afrikanische Länder	21	- 53,3	53	6,0	2,5	92	- 25,2	169	- 21,0	1,8
Asien	433	- 10,5	626	- 17,2	1,4	1 589	7,7	2 584	12,9	1,6
Arabische Golfstaaten	23	43,8	56	211,1	2,4	85	- 32,5	242	45,8	2,8
China (einschl. Hongkong)	72	- 36,3	125	- 43,2	1,7	255	- 5,2	471	- 15,9	1,8
Indien	14	250,0	52	271,4	3,7	34	209,1	198	312,5	5,8
Israel	14	100,0	21	110,0	1,5	38	153,3	55	175,0	1,4
Japan	15	- 62,5	23	- 81,9	1,5	171	44,9	351	10,7	2,1
Korea, Republik	273	25,2	302	33,0	1,1	760	22,2	910	35,6	1,2
Taiwan	6	200,0	13	550,0	2,2	41	105,0	63	152,0	1,5
Sonstige asiatische Länder	16	- 81,0	34	- 75,4	2,1	205	- 30,5	294	- 39,0	1,4
Amerika	262	- 46,0	524	- 45,9	2,0	1 037	- 22,4	1 720	- 29,0	1,7
Kanada	15	- 40,0	24	- 61,9	1,6	46	- 13,2	78	- 17,9	1,7
Vereinigte Staaten	223	- 42,8	437	- 43,2	2,0	897	- 21,7	1 439	- 30,3	1,6
Sonstige nordamerik. Länder	-	- 100,0	-	- 100,0	-	1	- 66,7	1	- 92,9	1,0
Mittelamerika/Karibik	9	28,6	25	66,7	2,8	43	152,9	90	221,4	2,1
Brasilien	11	- 70,3	28	- 55,6	2,5	36	- 23,4	68	- 13,9	1,9
Sonstige südamerik. Länder	4	- 84,0	10	- 80,0	2,5	14	- 80,3	44	- 69,0	3,1
Australien, Ozeanien	16	14,3	42	0,0	2,6	68	47,8	125	26,3	1,8
Australien	12	9,1	38	5,6	3,2	60	57,9	114	31,0	1,9
Neuseeland, Ozeanien	4	33,3	4	- 33,3	1,0	8	0,0	11	- 8,3	1,4
Ohne Angaben	336	150,7	473	110,2	1,4	759	42,7	1 122	29,4	1,5

Noch 8. Ankünfte, Übernachtungen und Aufenthaltsdauer der Gäste in Beherbergungsbetrieben (einschl. Camping)  
nach Reisegebieten und Herkunftsländern

Land Reisegebiet  Herkunftsland	April 2018					Januar bis April 2018				
	Ankünfte		Übernachtungen		durch- schn. Aufent- halts- dauer	Ankünfte		Übernachtungen		durch- schn. Aufent- halts- dauer
	insge- samt	Veränd. gegen- über Vorj.- monat	insge- samt	Veränd. gegen- über Vorj.- monat		insge- samt	Veränd. gegen- über Vorj.- zeitr.	insge- samt	Veränd. gegen- über Vorj.- zeitr.	
	Anzahl	%	Anzahl	%	Tage	Anzahl	%	Anzahl	%	Tage
<b>Anhalt-Wittenberg</b>										
<b>Insgesamt</b>	38 065	- 13,3	92 788	- 10,8	2,4	109 906	- 10,3	279 375	- 7,4	2,5
Deutschland	33 733	- 12,2	83 801	- 9,2	2,5	96 559	- 10,3	253 238	- 5,7	2,6
Ausland	4 332	- 20,7	8 987	- 23,4	2,1	13 347	- 9,9	26 137	- 21,1	2,0
Europa	3 171	- 31,0	7 060	- 25,8	2,2	10 318	- 17,2	21 113	- 24,5	2,0
Belgien	54	- 47,6	85	- 58,1	1,6	178	- 40,7	276	- 38,3	1,6
Bulgarien	14	- 61,1	22	- 40,5	1,6	45	- 28,6	106	51,4	2,4
Dänemark	207	- 71,3	497	- 69,2	2,4	873	- 40,7	1 377	- 53,8	1,6
Estland	20	150,0	90	**	4,5	28	- 3,4	100	244,8	3,6
Finnland	104	- 27,8	159	- 39,3	1,5	143	- 29,9	235	- 46,2	1,6
Frankreich	91	- 56,9	157	- 64,4	1,7	316	- 36,4	541	- 42,9	1,7
Griechenland	2	- 60,0	2	- 90,0	1,0	11	- 64,5	15	- 83,0	1,4
Irland	8	100,0	10	66,7	1,3	21	0,0	27	- 3,6	1,3
Island	-	-	-	-	-	-	- 100,0	-	- 100,0	-
Italien	93	- 22,5	282	35,6	3,0	305	9,7	620	49,0	2,0
Kroatien	12	300,0	32	966,7	2,7	33	43,5	92	187,5	2,8
Lettland	13	- 18,8	15	- 11,8	1,2	45	- 57,9	118	- 34,1	2,6
Litauen	8	- 66,7	92	283,3	11,5	80	- 28,6	171	21,3	2,1
Luxemburg	12	- 83,1	27	- 84,1	2,3	92	- 50,8	161	- 48,2	1,8
Malta	2	-	4	-	2,0	2	-	4	-	2,0
Niederlande	537	22,6	1 013	48,3	1,9	1 300	17,9	3 080	82,6	2,4
Norwegen	76	0,0	173	76,5	2,3	125	- 12,0	245	22,5	2,0
Österreich	201	- 14,1	370	- 19,4	1,8	512	- 26,0	1 055	- 14,6	2,1
Polen	420	51,6	1 331	46,9	3,2	1 611	- 16,0	4 736	- 29,0	2,9
Portugal	36	- 33,3	63	- 89,3	1,8	49	- 63,4	76	- 94,9	1,6
Rumänien	25	212,5	145	314,3	5,8	120	- 15,5	421	- 37,5	3,5
Russische Föderation	54	- 11,5	76	- 55,0	1,4	378	23,5	578	2,5	1,5
Schweden	365	- 38,1	577	- 29,9	1,6	841	- 23,8	1 125	- 24,9	1,3
Schweiz	251	- 33,2	384	- 31,1	1,5	875	- 1,7	1 181	- 7,2	1,3
Slowakische Republik	16	- 50,0	16	- 79,7	1,0	77	- 37,4	88	- 83,0	1,1
Slowenien	78	212,0	78	11,4	1,0	89	93,5	89	- 50,0	1,0
Spanien	100	- 79,8	180	- 78,4	1,8	422	- 60,4	669	- 68,2	1,6
Tschechische Republik	81	- 48,1	137	- 61,3	1,7	264	- 28,6	429	- 50,5	1,6
Türkei	8	100,0	38	533,3	4,8	42	223,1	74	236,4	1,8
Ukraine	5	- 72,2	13	- 50,0	2,6	41	- 24,1	64	- 26,4	1,6
Ungarn	45	- 49,4	255	- 29,0	5,7	178	- 36,2	936	- 19,6	5,3
Vereinigtes Königreich	100	- 41,2	142	- 57,0	1,4	576	- 4,6	744	- 14,7	1,3
Zypern	-	-	-	-	-	-	-	-	-	-
Sonstige europäische Länder	133	478,3	595	376,0	4,5	646	333,6	1 680	127,3	2,6

Noch 8. Ankünfte, Übernachtungen und Aufenthaltsdauer der Gäste in Beherbergungsbetrieben (einschl. Camping)  
nach Reisegebieten und Herkunftsländern

Land Reisegebiet  Herkunftsland	April 2018					Januar bis April 2018				
	Ankünfte		Übernachtungen		durch- schn. Aufent- halts- dauer	Ankünfte		Übernachtungen		durch- schn. Aufent- halts- dauer
	insge- samt	Veränd. gegen- über Vorj.- monat	insge- samt	Veränd. gegen- über Vorj.- monat		insge- samt	Veränd. gegen- über Vorj.- zeitr.	insge- samt	Veränd. gegen- über Vorj.- zeitr.	
	Anzahl	%	Anzahl	%	Tage	Anzahl	%	Anzahl	%	Tage
<b>Anhalt-Wittenberg</b>										
Afrika	6	- 84,2	10	- 79,2	1,7	36	- 69,2	97	- 52,7	2,7
Südafrika	-	- 100,0	-	- 100,0	-	7	- 50,0	22	- 12,0	3,1
Sonstige afrikanische Länder	6	- 81,3	10	- 70,6	1,7	29	- 71,8	75	- 58,3	2,6
Asien	487	115,5	881	- 12,6	1,8	958	23,1	1 711	- 28,5	1,8
Arabische Golfstaaten	-	- 100,0	-	- 100,0	-	4	- 84,6	19	- 82,7	4,8
China (einschl. Hongkong)	104	- 3,7	305	- 58,7	2,9	207	- 28,4	600	- 61,5	2,9
Indien	1	0,0	1	0,0	1,0	10	- 63,0	35	12,9	3,5
Israel	12	500,0	18	500,0	1,5	24	300,0	30	150,0	1,3
Japan	9	- 78,0	14	- 75,0	1,6	39	- 62,1	51	- 67,7	1,3
Korea, Republik	311	842,4	492	778,6	1,6	484	310,2	704	264,8	1,5
Taiwan	-	- 100,0	-	- 100,0	-	1	- 87,5	1	- 98,5	1,0
Sonstige asiatische Länder	50	56,3	51	- 15,0	1,0	189	- 6,0	271	3,0	1,4
Amerika	531	6,8	811	- 20,1	1,5	1 701	43,9	2 698	29,0	1,6
Kanada	14	- 36,4	20	- 35,5	1,4	54	20,0	72	7,5	1,3
Vereinigte Staaten	262	- 40,9	401	- 48,2	1,5	656	- 35,4	951	- 43,0	1,4
Sonstige nordamerik. Länder	-	-	-	-	-	-	- 100,0	-	- 100,0	-
Mittelamerika/Karibik	242	**	337	**	1,4	476	**	704	**	1,5
Brasilien	6	- 80,0	18	- 91,3	3,0	90	15,4	119	- 59,4	1,3
Sonstige südamerik. Länder	7	600,0	35	**	5,0	425	**	852	**	2,0
Australien, Ozeanien	10	- 81,8	15	- 75,4	1,5	22	- 79,4	43	- 73,9	2,0
Australien	8	- 83,3	13	- 75,9	1,6	19	- 80,6	37	- 76,0	1,9
Neuseeland, Ozeanien	2	- 71,4	2	- 71,4	1,0	3	- 66,7	6	- 45,5	2,0
Ohne Angaben	127	126,8	210	123,4	1,7	312	82,5	475	50,3	1,5

Noch 8. Ankünfte, Übernachtungen und Aufenthaltsdauer der Gäste in Beherbergungsbetrieben (einschl. Camping)  
nach Reisegebieten und Herkunftsländern

Land Reisegebiet  Herkunftsland	April 2018					Januar bis April 2018				
	Ankünfte		Übernachtungen		durch- schn. Aufent- halts- dauer	Ankünfte		Übernachtungen		durch- schn. Aufent- halts- dauer
	insge- samt	Veränd. gegen- über Vorj.- monat	insge- samt	Veränd. gegen- über Vorj.- monat		insge- samt	Veränd. gegen- über Vorj.- zeitr.	insge- samt	Veränd. gegen- über Vorj.- zeitr.	
	Anzahl	%	Anzahl	%	Tage	Anzahl	%	Anzahl	%	Tage
<b>Magdeburg, Elbe-Börde-Heide</b>										
<b>Insgesamt</b>	70 818	13,6	154 167	11,2	2,2	212 444	4,1	476 423	5,5	2,2
Deutschland	62 523	15,4	137 498	11,7	2,2	190 606	4,5	430 052	5,0	2,3
Ausland	8 295	1,4	16 669	7,2	2,0	21 838	0,5	46 371	10,8	2,1
Europa	6 622	- 5,7	13 479	2,2	2,0	18 089	- 5,0	38 621	6,1	2,1
Belgien	214	- 3,2	625	76,1	2,9	763	11,2	1 810	54,7	2,4
Bulgarien	32	- 11,1	68	- 19,0	2,1	76	- 28,3	167	- 35,0	2,2
Dänemark	220	- 14,1	320	- 18,2	1,5	1 197	19,1	1 880	38,4	1,6
Estland	43	- 65,6	68	- 62,4	1,6	62	- 64,0	88	- 62,1	1,4
Finnland	106	63,1	589	435,5	5,6	200	66,7	762	286,8	3,8
Frankreich	178	- 11,4	358	- 18,8	2,0	520	- 2,6	1 074	3,0	2,1
Griechenland	17	240,0	30	- 33,3	1,8	64	106,5	164	105,0	2,6
Irland	53	657,1	339	**	6,4	89	97,8	393	391,3	4,4
Island	6	50,0	6	- 45,5	1,0	10	- 33,3	11	- 63,3	1,1
Italien	369	3,7	598	- 18,8	1,6	725	- 11,7	1 458	- 11,9	2,0
Kroatien	10	- 44,4	62	34,8	6,2	40	- 43,7	271	- 12,3	6,8
Lettland	19	- 85,2	61	- 59,1	3,2	91	- 49,4	150	- 41,2	1,6
Litauen	391	- 44,1	458	- 39,3	1,2	635	- 27,8	760	- 27,2	1,2
Luxemburg	24	33,3	46	70,4	1,9	58	1,8	99	15,1	1,7
Malta	2	-	4	-	2,0	5	25,0	7	75,0	1,4
Niederlande	1 029	5,3	1 691	- 2,0	1,6	2 977	- 9,7	4 523	- 16,3	1,5
Norwegen	77	14,9	96	26,3	1,2	161	3,2	225	19,7	1,4
Österreich	515	23,8	1 033	18,6	2,0	1 368	11,9	2 847	12,0	2,1
Polen	1 228	- 8,7	2 623	- 21,2	2,1	3 072	- 4,2	7 231	- 9,9	2,4
Portugal	16	- 52,9	52	- 81,2	3,3	105	- 5,4	992	- 8,7	9,4
Rumänien	52	13,0	254	93,9	4,9	264	46,7	2 527	628,2	9,6
Russische Föderation	172	- 44,7	272	- 42,3	1,6	463	- 23,1	827	- 15,6	1,8
Schweden	138	42,3	229	44,9	1,7	374	31,2	552	29,6	1,5
Schweiz	356	13,0	661	5,4	1,9	1 209	20,5	2 310	26,3	1,9
Slowakische Republik	46	70,4	69	1,5	1,5	129	38,7	268	31,4	2,1
Slowenien	20	- 31,0	58	- 34,1	2,9	95	- 3,1	232	- 59,9	2,4
Spanien	155	- 60,7	336	- 40,8	2,2	469	- 70,6	879	- 59,8	1,9
Tschechische Republik	364	32,4	755	53,8	2,1	796	16,9	2 009	45,7	2,5
Türkei	96	269,2	195	107,4	2,0	162	113,2	365	22,5	2,3
Ukraine	63	28,6	137	80,3	2,2	329	21,4	561	22,2	1,7
Ungarn	157	130,9	552	258,4	3,5	314	31,4	922	88,5	2,9
Vereinigtes Königreich	348	3,3	710	38,1	2,0	973	9,1	1 833	21,7	1,9
Zypern	-	- 100,0	-	- 100,0	-	-	- 100,0	-	- 100,0	-
Sonstige europäische Länder	106	58,2	124	1,6	1,2	294	- 7,0	424	- 37,1	1,4



Noch 8. Ankünfte, Übernachtungen und Aufenthaltsdauer der Gäste in Beherbergungsbetrieben (einschl. Camping)  
nach Reisegebieten und Herkunftsländern

Land Reisegebiet  Herkunftsland	April 2018					Januar bis April 2018				
	Ankünfte		Übernachtungen		durch- schn. Aufent- halts- dauer	Ankünfte		Übernachtungen		durch- schn. Aufent- halts- dauer
	insge- samt	Veränd. gegen- über Vorj.- monat	insge- samt	Veränd. gegen- über Vorj.- monat		insge- samt	Veränd. gegen- über Vorj.- zeitr.	insge- samt	Veränd. gegen- über Vorj.- zeitr.	
	Anzahl	%	Anzahl	%	Tage	Anzahl	%	Anzahl	%	Tage
<b>Magdeburg, Elbe-Börde-Heide</b>										
Afrika	23	- 32,4	59	9,3	2,6	97	- 47,3	267	- 14,7	2,8
Südafrika	8	60,0	11	22,2	1,4	19	- 38,7	30	- 61,0	1,6
Sonstige afrikanische Länder	15	- 48,3	48	6,7	3,2	78	- 49,0	237	0,4	3,0
Asien	767	7,7	1 716	14,9	2,2	1 259	16,5	3 718	48,5	3,0
Arabische Golfstaaten	26	18,2	46	- 22,0	1,8	37	- 9,8	109	22,5	2,9
China (einschl. Hongkong)	308	- 21,0	510	- 30,9	1,7	583	13,9	1 972	78,9	3,4
Indien	9	350,0	13	160,0	1,4	30	36,4	79	41,1	2,6
Israel	10	- 52,4	25	- 35,9	2,5	47	- 48,9	80	- 52,4	1,7
Japan	45	164,7	89	178,1	2,0	83	59,6	140	28,4	1,7
Korea, Republik	3	- 97,9	6	- 97,5	2,0	27	- 81,5	31	- 87,2	1,1
Taiwan	26	333,3	54	440,0	2,1	26	- 25,7	54	38,5	2,1
Sonstige asiatische Länder	340	214,8	973	163,7	2,9	426	135,4	1 253	79,3	2,9
Amerika	655	200,5	981	120,9	1,5	1 792	210,0	2 702	113,8	1,5
Kanada	18	- 18,2	35	- 27,1	1,9	29	- 35,6	50	- 50,5	1,7
Vereinigte Staaten	233	100,9	339	26,0	1,5	463	14,9	786	- 16,4	1,7
Sonstige nordamerik. Länder	-	- 100,0	-	- 100,0	-	-	- 100,0	-	- 100,0	-
Mittelamerika/Karibik	369	**	525	**	1,4	1 214	**	1 689	**	1,4
Brasilien	31	- 53,0	66	- 14,3	2,1	59	- 35,2	106	- 13,1	1,8
Sonstige südamerik. Länder	4	- 50,0	16	- 60,0	4,0	27	35,0	71	24,6	2,6
Australien, Ozeanien	18	0,0	39	- 27,8	2,2	55	7,8	148	13,8	2,7
Australien	16	0,0	35	- 32,7	2,2	53	26,2	144	19,0	2,7
Neuseeland, Ozeanien	2	0,0	4	100,0	2,0	2	- 77,8	4	- 55,6	2,0
Ohne Angaben	210	16,7	395	25,4	1,9	546	- 30,2	915	- 25,2	1,7

Noch 8. Ankünfte, Übernachtungen und Aufenthaltsdauer der Gäste in Beherbergungsbetrieben (einschl. Camping)  
nach Reisegebieten und Herkunftsländern

Land Reisegebiet	April 2018					Januar bis April 2018				
	Ankünfte		Übernachtungen		durch- schn. Aufent- halts- dauer	Ankünfte		Übernachtungen		durch- schn. Aufent- halts- dauer
	insge- samt	Veränd. gegen- über Vorj.- monat	insge- samt	Veränd. gegen- über Vorj.- monat		insge- samt	Veränd. gegen- über Vorj.- zeitr.	insge- samt	Veränd. gegen- über Vorj.- zeitr.	
	Anzahl	%	Anzahl	%	Tage	Anzahl	%	Anzahl	%	Tage
<b>Altmark</b>										
<b>Insgesamt</b>	18 766	- 1,2	50 304	2,0	2,7	51 461	0,3	143 168	4,9	2,8
Deutschland	18 075	- 1,3	47 970	1,4	2,7	49 369	0,1	136 206	4,2	2,8
Ausland	691	2,1	2 334	15,8	3,4	2 092	5,6	6 962	22,3	3,3
Europa	593	3,5	2 183	19,4	3,7	1 800	18,7	6 475	33,6	3,6
Belgien	10	- 23,1	16	- 23,8	1,6	26	18,2	55	77,4	2,1
Bulgarien	4	-	4	-	1,0	16	100,0	26	62,5	1,6
Dänemark	33	- 28,3	80	1,3	2,4	82	- 32,8	202	- 12,2	2,5
Estland	1	- 50,0	2	0,0	2,0	1	- 50,0	2	0,0	2,0
Finnland	39	160,0	129	437,5	3,3	55	189,5	154	352,9	2,8
Frankreich	28	12,0	57	26,7	2,0	58	- 6,5	98	- 36,4	1,7
Griechenland	3	-	5	-	1,7	5	66,7	7	75,0	1,4
Irland	-	-	-	-	-	1	0,0	1	0,0	1,0
Island	-	-	-	-	-	-	-	-	-	-
Italien	11	- 21,4	18	- 58,1	1,6	27	- 51,8	56	- 61,4	2,1
Kroatien	-	-	-	-	-	-	-	-	-	-
Lettland	-	-	-	-	-	-	- 100,0	-	- 100,0	-
Litauen	-	-	-	-	-	2	-	2	-	1,0
Luxemburg	2	- 60,0	2	- 84,6	1,0	3	- 40,0	3	- 76,9	1,0
Malta	-	-	-	-	-	-	-	-	-	-
Niederlande	89	- 20,5	309	20,7	3,5	349	23,8	977	79,6	2,8
Norwegen	-	- 100,0	-	- 100,0	-	4	- 77,8	4	- 85,2	1,0
Österreich	74	89,7	282	108,9	3,8	142	- 2,7	412	14,8	2,9
Polen	138	46,8	494	10,0	3,6	623	153,3	2 406	75,9	3,9
Portugal	7	- 56,3	11	- 89,1	1,6	20	- 76,2	45	- 87,5	2,3
Rumänien	12	0,0	77	381,3	6,4	18	- 28,0	87	97,7	4,8
Russische Föderation	4	- 75,0	20	- 62,3	5,0	11	- 57,7	44	- 48,2	4,0
Schweden	24	26,3	37	54,2	1,5	35	- 10,3	52	4,0	1,5
Schweiz	23	76,9	52	160,0	2,3	86	100,0	155	134,8	1,8
Slowakische Republik	4	- 33,3	7	0,0	1,8	11	- 35,3	14	- 48,1	1,3
Slowenien	9	-	26	-	2,9	13	-	32	-	2,5
Spanien	6	- 33,3	6	- 64,7	1,0	31	- 3,1	69	56,8	2,2
Tschechische Republik	27	- 25,0	374	29,9	13,9	83	- 11,7	1 285	50,5	15,5
Türkei	2	- 50,0	2	- 85,7	1,0	4	- 20,0	16	0,0	4,0
Ukraine	3	- 25,0	3	- 25,0	1,0	9	125,0	29	625,0	3,2
Ungarn	3	- 84,2	3	- 97,1	1,0	7	- 78,1	7	- 94,0	1,0
Vereinigtes Königreich	12	- 76,0	12	- 89,0	1,0	53	- 53,9	80	- 66,1	1,5
Zypern	-	-	-	-	-	-	-	-	-	-
Sonstige europäische Länder	25	**	155	**	6,2	25	400,0	155	**	6,2

Noch 8. Ankünfte, Übernachtungen und Aufenthaltsdauer der Gäste in Beherbergungsbetrieben (einschl. Camping)  
nach Reisegebieten und Herkunftsländern

Land Reisegebiet  Herkunftsland	April 2018					Januar bis April 2018				
	Ankünfte		Übernachtungen		durch- schn. Aufent- halts- dauer	Ankünfte		Übernachtungen		durch- schn. Aufent- halts- dauer
	insge- samt	Veränd. gegen- über Vorj.- monat	insge- samt	Veränd. gegen- über Vorj.- monat		insge- samt	Veränd. gegen- über Vorj.- zeitr.	insge- samt	Veränd. gegen- über Vorj.- zeitr.	
	Anzahl	%	Anzahl	%	Tage	Anzahl	%	Anzahl	%	Tage
<b>Altmark</b>										
Afrika	1	-	7	-	7,0	5	400,0	20	900,0	4,0
Südafrika	1	-	7	-	7,0	1	-	7	-	7,0
Sonstige afrikanische Länder	-	-	-	-	-	4	300,0	13	550,0	3,3
Asien	6	- 40,0	10	- 70,6	1,7	17	- 15,0	38	- 71,4	2,2
Arabische Golfstaaten	-	-	-	-	-	4	-	4	-	1,0
China (einschl. Hongkong)	3	50,0	6	- 25,0	2,0	3	- 40,0	6	- 45,5	2,0
Indien	1	-	2	-	2,0	1	-	2	-	2,0
Israel	-	- 100,0	-	- 100,0	-	2	100,0	2	100,0	1,0
Japan	2	- 33,3	2	- 33,3	1,0	2	- 50,0	2	- 50,0	1,0
Korea, Republik	-	-	-	-	-	3	-	9	-	3,0
Taiwan	-	-	-	-	-	-	-	-	-	-
Sonstige asiatische Länder	-	- 100,0	-	- 100,0	-	2	- 80,0	13	- 88,9	6,5
Amerika	11	- 60,7	20	- 45,9	1,8	22	- 45,0	36	- 32,1	1,6
Kanada	6	- 25,0	11	- 26,7	1,8	7	- 50,0	12	- 47,8	1,7
Vereinigte Staaten	5	- 75,0	9	- 59,1	1,8	15	- 42,3	24	- 20,0	1,6
Sonstige nordamerik. Länder	-	-	-	-	-	-	-	-	-	-
Mittelamerika/Karibik	-	-	-	-	-	-	-	-	-	-
Brasilien	-	-	-	-	-	-	-	-	-	-
Sonstige südamerik. Länder	-	-	-	-	-	-	-	-	-	-
Australien, Ozeanien	-	-	-	- 100,0	-	-	- 100,0	-	- 100,0	-
Australien	-	-	-	- 100,0	-	-	- 100,0	-	- 100,0	-
Neuseeland, Ozeanien	-	-	-	-	-	-	-	-	-	-
Ohne Angaben	80	21,2	114	0,9	1,4	248	- 38,2	393	- 39,9	1,6

9. Beherbergungsbetriebe (einschl. Camping), darunter Hotels (ohne Hotel garnis), Schlafgelegenheiten  
und Auslastung der Kapazitäten für ausgewählte Gemeinden und touristische Zielorte

Gemeinde	April 2018							Januar bis April 2018
	Betriebe			in den Betrieben angebotene Schlafgelegenheiten <sup>1</sup>				durchschnittliche Auslastung
	insgesamt	darunter geöffnete		insgesamt	Veränderung gegenüber dem Vorjahresmonat	durchschnittliche Auslastung	nachrichtlich	
		zusammen	Veränderung gegenüber dem Vorjahresmonat				maximales Angebot an Schlafgelegenheiten der letzten 13 Monate	
							Anzahl	
Betriebe gesamt	2	2	0,0	.	.	.	.	.
dar. Hotels	-	-	-	-	-	-	-	-
Arendsee (Altmark), Stadt	14	13	- 7,1	1 675	- 2,9	32,8	1 979	29,6
dar. Hotels	3	3	0,0	131	- 1,5	39,1	135	28,0
Arnstein, Stadt	2	2	0,0	.	.	.	.	.
dar. Hotels	-	-	-	-	-	-	-	-
Aschersleben, Stadt	8	8	0,0	321	- 0,3	27,8	323	25,6
dar. Hotels	4	4	0,0	224	- 0,4	30,4	226	26,6
Bad Bibra, Stadt	5	4	0,0	169	1,2	10,2	195	9,8
dar. Hotels	2	2	0,0	.	.	.	.	.
Bad Dürrenberg, Stadt	6	6	0,0	201	3,1	23,8	201	20,4
dar. Hotels	3	3	0,0	127	5,0	25,9	127	22,7
Bad Lauchstädt, Goethestadt	4	4	0,0	130	4,0	18,7	130	15,1
dar. Hotels	1	1	0,0	.	.	.	.	.
Bad Schmiedeberg	13	12	- 7,7	1 682	- 0,6	48,5	1 693	47,1
dar. Hotels	3	3	0,0	212	0,0	25,2	212	13,9
Ballenstedt, Stadt	6	6	0,0	225	0,0	37,5	225	26,3
dar. Hotels	2	2	0,0	.	.	.	.	.
Barby, Stadt	7	6	0,0	277	- 0,7	79,6	359	74,4
dar. Hotels	1	1	0,0	.	.	.	.	.
Bernburg (Saale), Stadt	15	14	- 12,5	573	- 4,2	24,5	738	29,2
dar. Hotels	4	3	0,0	165	3,8	46,7	326	38,8
Bitterfeld-Wolfen, Stadt	11	10	0,0	509	- 4,3	23,9	674	26,7
dar. Hotels	7	6	0,0	254	- 7,3	29,2	415	38,7
Blankenburg (Harz), Stadt	22	22	0,0	1 274	2,0	45,5	1 278	41,7
dar. Hotels	8	8	0,0	465	- 0,2	41,9	466	36,1
Burg, Stadt	8	6	- 14,3	350	3,9	29,2	421	31,6
dar. Hotels	2	2	0,0	.	.	.	.	.
Coswig (Anhalt), Stadt	8	7	- 12,5	650	10,5	20,1	671	15,7
dar. Hotels	3	2	- 33,3	.	.	.	.	.
Eisleben, Lutherstadt	12	10	11,1	341	- 0,3	30,7	418	22,6
dar. Hotels	6	6	0,0	239	0,0	28,0	239	21,1
Falkenstein/Harz, Stadt	8	7	40,0	425	30,4	32,5	481	23,9
dar. Hotels	4	3	0,0	184	0,0	47,9	230	44,1
Flechtingen	5	5	0,0	454	0,0	83,2	456	82,6
dar. Hotels	-	-	-	-	-	-	-	-
Freyburg (Unstrut), Stadt	11	10	- 9,1	394	- 12,4	36,4	409	19,0
dar. Hotels	7	7	- 12,5	323	- 14,8	37,8	328	20,2
Gardelegen, Hansestadt	11	10	0,0	469	- 0,8	15,5	498	16,2
dar. Hotels	3	3	0,0	66	- 14,3	23,7	77	19,5
Genthin, Stadt	9	9	0,0	335	1,2	30,9	335	19,8
dar. Hotels	3	3	0,0	226	0,4	36,5	226	20,8

<sup>1</sup> Doppelbetten zählen als 2 Schlafgelegenheiten. Für Camping wird 1 Stellplatz in 4 Schlafgelegenheiten umgerechnet.

Noch 9. Beherbergungsbetriebe (einschl. Camping), darunter Hotels (ohne Hotels garnis), Schlafgelegenheiten  
und Auslastung der Kapazitäten für ausgewählte Gemeinden und touristische Zielorte

Gemeinde	April 2018							Januar bis April 2018
	Betriebe			in den Betrieben angebotene Schlafgelegenheiten <sup>1</sup>				durchschnittliche Auslastung
	insgesamt	darunter geöffnete		insgesamt	Veränderung gegenüber dem Vorjahresmonat	durchschnittliche Auslastung	nachrichtlich	
		zusammen	Veränderung gegenüber dem Vorjahresmonat				maximales Angebot an Schlafgelegenheiten der letzten 13 Monate	
							Anzahl	
Betriebe gesamt dar. Hotels (ohne Hotels garnis)								
Gräfenhainichen, Stadt	5	5	0,0	473	0,2	3,5	474	4,3
dar. Hotels	1	1	0,0	.	.	.	.	.
Halberstadt, Stadt	15	15	0,0	1 017	- 0,8	27,1	1 026	17,9
dar. Hotels	8	8	0,0	533	0,0	30,4	533	21,7
Haldensleben, Stadt	8	8	14,3	399	41,0	26,1	486	20,4
dar. Hotels	2	2	0,0	.	.	.	.	.
Harzgerode, Stadt	15	14	0,0	2 376	0,3	19,8	2 534	14,4
dar. Hotels	5	5	0,0	631	0,0	54,5	631	42,8
Havelberg, Hansestadt	9	8	0,0	726	1,4	10,6	751	10,3
dar. Hotels	2	2	0,0	.	.	.	.	.
Hettstedt, Stadt	3	3	0,0	51	0,0	33,1	52	31,7
dar. Hotels	1	1	0,0	.	.	.	.	.
Hohenmölsen, Stadt	6	6	0,0	560	0,0	6,1	560	4,4
dar. Hotels	2	2	0,0	.	.	.	.	.
Ilseburg (Harz), Stadt	17	17	0,0	1 081	2,3	37,2	1 105	32,0
dar. Hotels	8	8	0,0	552	- 4,0	49,5	575	45,3
Jessen (Elster), Stadt	4	4	0,0	96	0,0	62,7	99	48,9
dar. Hotels	2	2	0,0	.	.	.	.	.
Kalbe (Milde), Stadt	5	5	0,0	434	0,7	66,9	436	55,7
dar. Hotels	3	3	0,0	.	.	.	.	.
Kamern	4	4	0,0	172	- 12,2	17,2	212	16,5
dar. Hotels	-	-	-	-	-	-	-	-
Kelbra (Kyffhäuser), Stadt	8	8	0,0	1 027	- 0,3	15,4	1 030	8,1
dar. Hotels	3	3	0,0	161	- 1,8	23,2	164	14,4
Kemberg, Stadt	11	10	0,0	1 021	- 13,1	11,9	1 308	8,8
dar. Hotels	2	2	0,0	.	.	.	.	.
Klötze, Stadt	6	5	0,0	110	- 1,8	24,8	232	23,2
dar. Hotels	3	3	0,0	.	.	.	.	.
Köthen (Anhalt), Stadt	6	6	50,0	225	16,6	23,7	233	22,0
dar. Hotels	2	2	- 33,3	.	.	.	.	.
Merseburg, Stadt	10	9	- 10,0	874	3,6	33,0	895	29,3
dar. Hotels	9	8	- 11,1	.	.	.	.	.
Naumburg (Saale), Stadt	49	43	0,0	3 341	1,7	38,2	3 483	34,7
dar. Hotels	17	15	0,0	828	6,8	24,7	870	16,3
Nebra (Unstrut), Stadt	2	2	0,0	.	.	.	.	.
dar. Hotels	1	1	0,0	.	.	.	.	.
Oberharz am Brocken, Stadt	44	44	0,0	3 291	0,4	19,2	3 321	15,5
dar. Hotels	13	13	0,0	659	0,8	28,5	671	28,3
Oranienbaum-Wörlitz, Stadt	12	10	- 9,1	567	- 2,7	32,5	626	26,4
dar. Hotels	6	5	0,0	362	0,0	38,2	399	32,4
Oschersleben (Bode), Stadt	6	6	0,0	363	0,0	35,3	364	20,5
dar. Hotels	2	2	0,0	.	.	.	.	.

<sup>1</sup> Doppelbetten zählen als 2 Schlafgelegenheiten. Für Camping wird 1 Stellplatz in 4 Schlafgelegenheiten umgerechnet.

Noch 9. Beherbergungsbetriebe (einschl. Camping), darunter Hotels (ohne Hotels garnis), Schlafgelegenheiten  
und Auslastung der Kapazitäten für ausgewählte Gemeinden und touristische Zielorte

Gemeinde	April 2018							Januar bis April 2018
	Betriebe			in den Betrieben angebotene Schlafgelegenheiten <sup>1</sup>				durchschnittliche Auslastung
	insgesamt	darunter geöffnete		insgesamt	Veränderung gegenüber dem Vorjahresmonat	durchschnittliche Auslastung	nachrichtlich	
		zusammen	Veränderung gegenüber dem Vorjahresmonat				maximales Angebot an Schlafgelegenheiten der letzten 13 Monate	
							Anzahl	
Betriebe gesamt dar. Hotels (ohne Hotels garnis)								
Osterburg (Altmark), Hansestadt	4	3	0,0	271	5,9	53,2	288	40,8
dar. Hotels	2	2	0,0	.	.	.	.	.
Osterwieck, Stadt	3	3	0,0	72	- 1,4	26,2	73	18,5
dar. Hotels	2	2	0,0	.	.	.	.	.
Quedlinburg, Welterbestadt	65	62	5,1	3 100	3,6	41,1	3 177	33,0
dar. Hotels	18	17	0,0	1 113	2,5	49,4	1 135	41,5
Querfurt, Stadt	6	5	- 16,7	157	- 9,2	16,4	179	15,2
dar. Hotels	4	4	0,0	.	.	.	.	.
Salzwedel, Hansestadt	6	6	0,0	225	- 0,9	29,0	227	24,7
dar. Hotels	4	4	0,0	.	.	.	.	.
Sangerhausen, Stadt	12	12	- 7,7	367	- 2,7	25,1	367	22,2
dar. Hotels	2	2	- 33,3	.	.	.	.	.
Schollene	3	3	50,0	75	78,6	11,6	75	8,0
dar. Hotels	-	-	-	-	-	-	-	-
Schönebeck (Elbe), Stadt	14	14	0,0	1 319	0,8	50,1	1 325	33,2
dar. Hotels	4	4	0,0	206	3,0	31,0	210	23,5
Seegebiet Mansfelder Land	6	6	20,0	425	6,5	16,5	428	7,7
dar. Hotels	3	3	0,0	155	4,0	15,6	158	11,1
Staßfurt, Stadt	5	5	- 16,7	134	- 3,6	27,7	134	28,3
dar. Hotels	2	2	- 33,3	.	.	.	.	.
Stendal, Hansestadt	7	7	- 12,5	287	- 10,6	38,7	316	27,5
dar. Hotels	4	4	0,0	177	- 7,3	40,2	198	29,3
Südharz	17	16	0,0	854	0,2	38,2	891	35,7
dar. Hotels	9	8	0,0	529	0,0	50,6	564	46,1
Tangermünde, Stadt	11	11	0,0	708	0,4	40,0	713	24,7
dar. Hotels	5	5	0,0	459	0,7	38,5	464	27,5
Thale, Stadt	48	47	2,2	2 446	0,5	37,1	2 486	33,2
dar. Hotels	17	17	13,3	927	5,5	42,3	929	43,6
Wanzleben-Börde, Stadt	4	3	0,0	87	0,0	28,2	107	19,4
dar. Hotels	2	2	0,0	.	.	.	.	.
Weißenfels, Stadt	9	9	0,0	299	0,0	34,7	299	31,8
dar. Hotels	4	4	0,0	172	0,0	35,6	172	33,6
Wernigerode, Stadt	100	97	0,0	5 793	2,7	42,5	5 918	40,5
dar. Hotels	35	34	0,0	2 799	3,7	44,2	2 873	41,2
Wittenberg, Lutherstadt	29	28	- 3,4	1 882	- 5,1	30,1	1 917	18,8
dar. Hotels	15	14	- 6,7	985	- 8,9	40,4	1 015	25,6
Wolmirstedt, Stadt	4	4	0,0	188	2,7	42,6	190	26,8
dar. Hotels	2	2	0,0	.	.	.	.	.
Zahna-Elster, Stadt	3	3	0,0	61	- 1,6	23,3	63	21,2
dar. Hotels	-	-	-	-	-	-	-	-
Zeitz, Stadt	9	8	0,0	187	5,1	29,7	240	27,1
dar. Hotels	3	2	0,0	.	.	.	.	.
Zerbst/Anhalt, Stadt	15	15	7,1	419	2,9	19,9	422	13,6
dar. Hotels	4	4	0,0	90	0,0	17,6	90	14,9

<sup>1</sup> Doppelbetten zählen als 2 Schlafgelegenheiten. Für Camping wird 1 Stellplatz in 4 Schlafgelegenheiten umgerechnet.

10. Ankünfte, Übernachtungen und Aufenthaltsdauer der Gäste in Beherbergungsbetrieben (einschl. Camping),  
darunter Hotels (ohne Hotels garnis) für ausgewählte Gemeinden und touristische Zielorte

Gemeinde	April 2018					Januar bis April 2018				
	Ankünfte		Übernachtungen		durch- schn. Aufent- halts- dauer	Ankünfte		Übernachtungen		durch- schn. Aufent- halts- dauer
	insge- samt	Veränd. gegen- über Vorj.- monat	insge- samt	Veränd. gegen- über Vorj.- monat		insge- samt	Veränd. gegen- über Vorj.- zeitr.	insge- samt	Veränd. gegen- über Vorj.- zeitr.	
	Anzahl	%	Anzahl	%	Tage	Anzahl	%	Anzahl	%	Tage
Betriebe gesamt dar. Hotels (ohne Hotels garnis)										
Annaburg, Stadt	.	.	.	.	.	.	.	.	.	.
dar. Hotels	-	-	-	-	-	-	-	-	-	-
Arendsee (Altmark), Stadt	3 286	3,7	13 542	- 1,6	4,1	8 016	9,3	37 152	6,7	4,6
dar. Hotels	719	- 7,9	1 538	- 7,4	2,1	2 356	- 1,3	4 402	- 9,4	1,9
Arnstein, Stadt	.	.	.	.	.	.	.	.	.	.
dar. Hotels	-	-	-	-	-	-	-	-	-	-
Aschersleben, Stadt	1 620	- 0,7	2 679	- 25,1	1,7	5 757	3,8	9 795	- 0,9	1,7
dar. Hotels	1 262	2,1	2 044	- 20,3	1,6	4 234	2,1	7 087	3,2	1,7
Bad Bibra, Stadt	212	59,4	515	122,0	2,4	469	10,6	1 102	25,9	2,3
dar. Hotels	.	.	.	.	.	.	.	.	.	.
Bad Dürrenberg, Stadt	750	- 21,2	1 437	- 49,7	1,9	2 498	- 12,0	4 916	- 37,8	2,0
dar. Hotels	561	- 22,0	986	- 31,3	1,8	1 892	- 10,0	3 452	- 16,0	1,8
Bad Lauchstädt, Goethestadt	399	- 24,4	730	- 25,4	1,8	1 295	- 2,7	2 307	- 11,4	1,8
dar. Hotels	.	.	.	.	.	.	.	.	.	.
Bad Schmiedeberg	2 651	- 2,6	24 488	- 1,6	9,2	6 974	- 6,3	86 048	0,3	12,3
dar. Hotels	787	- 12,6	1 603	- 16,3	2,0	1 237	- 24,2	2 685	- 24,1	2,2
Ballenstedt, Stadt	1 079	- 17,8	2 533	- 18,3	2,3	2 686	- 30,6	6 364	- 29,1	2,4
dar. Hotels	.	.	.	.	.	.	.	.	.	.
Barby, Stadt	619	10,3	6 611	5,8	10,7	2 089	15,4	24 728	2,4	11,8
dar. Hotels	.	.	.	.	.	.	.	.	.	.
Bernburg (Saale), Stadt	2 307	10,2	4 210	2,4	1,8	7 102	8,4	14 469	2,7	2,0
dar. Hotels	1 307	17,9	2 314	23,6	1,8	4 142	11,5	7 684	14,7	1,9
Bitterfeld-Wolfen, Stadt	1 462	- 3,0	3 647	- 15,6	2,5	5 313	2,9	15 358	7,9	2,9
dar. Hotels	1 123	- 4,3	2 228	- 9,4	2,0	4 364	1,2	10 409	27,6	2,4
Blankenburg (Harz), Stadt	4 276	- 7,9	17 394	- 6,4	4,1	12 715	- 1,6	57 490	2,4	4,5
dar. Hotels	2 412	- 12,5	5 851	- 19,6	2,4	8 051	- 1,9	19 596	- 2,8	2,4
Burg, Stadt	1 094	- 11,5	2 666	20,6	2,4	3 234	- 19,6	7 274	0,2	2,2
dar. Hotels	.	.	.	.	.	.	.	.	.	.
Coswig (Anhalt), Stadt	1 617	- 29,9	3 920	- 2,2	2,4	3 494	- 25,4	7 291	- 13,9	2,1
dar. Hotels	.	.	.	.	.	.	.	.	.	.
Eisleben, Lutherstadt	1 641	- 21,9	3 145	- 26,0	1,9	4 887	- 12,1	9 424	- 15,2	1,9
dar. Hotels	1 265	- 17,1	2 009	- 21,8	1,6	3 833	- 9,7	6 059	- 12,1	1,6
Falkenstein/Harz, Stadt	1 678	- 17,5	4 141	- 12,3	2,5	4 662	5,0	11 737	19,4	2,5
dar. Hotels	.	.	.	.	.	.	.	.	.	.
Flechtingen	461	- 2,5	11 333	- 0,8	24,6	1 875	2,2	45 067	4,0	24,0
dar. Hotels	-	-	-	-	-	-	-	-	-	-
Freyburg (Unstrut), Stadt	2 576	13,0	4 302	5,6	1,7	5 447	11,3	8 789	9,5	1,6
dar. Hotels	.	.	.	.	.	.	.	.	.	.
Gardelegen, Hansestadt	1 059	25,5	2 182	60,3	2,1	3 462	67,2	6 871	95,1	2,0
dar. Hotels	289	- 5,9	469	- 6,8	1,6	918	50,7	1 543	39,5	1,7
Genthin, Stadt	1 712	- 7,5	3 106	19,7	1,8	4 270	1,6	7 224	- 1,1	1,7
dar. Hotels	1 417	- 11,7	2 473	22,1	1,7	3 506	- 1,6	5 558	2,7	1,6

Gemeinde	April 2018					Januar bis April 2018				
	Ankünfte		Übernachtungen		durch- schn. Aufent- halts- dauer	Ankünfte		Übernachtungen		durch- schn. Aufent- halts- dauer
	insge- samt	Veränd. gegen- über Vorj.- monat	insge- samt	Veränd. gegen- über Vorj.- monat		insge- samt	Veränd. gegen- über Vorj.- zeitr.	insge- samt	Veränd. gegen- über Vorj.- zeitr.	
Betriebe gesamt dar. Hotels (ohne Hotels garnis)	Anzahl	%	Anzahl	%	Tage	Anzahl	%	Anzahl	%	Tage
Gräfenhainichen, Stadt	196	- 2,0	502	58,4	2,6	556	1,3	1 295	15,1	2,3
dar. Hotels	.	.	.	.	.	.	.	.	.	.
Halberstadt, Stadt	4 287	- 19,3	8 267	- 12,8	1,9	12 196	- 10,8	21 787	- 6,9	1,8
dar. Hotels	2 625	- 12,0	4 866	- 1,1	1,9	8 036	- 8,3	13 886	0,1	1,7
Haldensleben, Stadt	1 305	1,3	2 686	12,8	2,1	3 512	- 4,6	7 300	7,7	2,1
dar. Hotels	.	.	.	.	.	.	.	.	.	.
Harzgerode, Stadt	4 421	10,7	14 081	12,9	3,2	12 153	19,4	38 958	30,2	3,2
dar. Hotels	2 919	0,9	10 316	11,9	3,5	9 584	15,5	32 411	30,8	3,4
Havelberg, Hansestadt	1 353	24,4	2 316	5,2	1,7	2 622	15,4	4 469	5,2	1,7
dar. Hotels	.	.	.	.	.	.	.	.	.	.
Hettstedt, Stadt	333	- 14,4	507	- 23,9	1,5	1 210	14,2	1 938	8,1	1,6
dar. Hotels	.	.	.	.	.	.	.	.	.	.
Hohemölsen, Stadt	415	90,4	1 019	90,5	2,5	1 277	29,6	2 952	46,2	2,3
dar. Hotels	.	.	.	.	.	.	.	.	.	.
Ilseburg (Harz), Stadt	5 760	- 3,2	12 079	- 9,2	2,1	19 522	- 2,2	40 135	- 2,2	2,1
dar. Hotels	4 232	- 7,6	8 194	- 11,0	1,9	15 930	- 5,4	30 049	- 4,7	1,9
Jessen (Elster), Stadt	484	22,8	1 806	46,8	3,7	1 619	26,1	5 536	29,6	3,4
dar. Hotels	.	.	.	.	.	.	.	.	.	.
Kalbe (Milde), Stadt	1 252	0,5	8 711	6,7	7,0	3 268	- 10,7	29 024	1,2	8,9
dar. Hotels	.	.	.	.	.	.	.	.	.	.
Kamern	144	65,5	476	- 11,0	3,3	272	17,2	988	6,7	3,6
dar. Hotels	-	-	-	-	-	-	-	-	-	-
Kelbra (Kyffhäuser), Stadt	2 284	- 8,7	4 748	- 6,1	2,1	4 470	- 6,0	9 289	- 1,4	2,1
dar. Hotels	688	- 19,8	1 119	- 22,2	1,6	1 741	- 15,4	2 810	- 19,0	1,6
Kemberg, Stadt	1 636	- 23,0	3 636	- 35,3	2,2	3 424	- 13,8	6 948	- 23,7	2,0
dar. Hotels	.	.	.	.	.	.	.	.	.	.
Klötze, Stadt	342	- 5,0	818	- 5,2	2,4	1 108	2,0	3 063	14,1	2,8
dar. Hotels	.	.	.	.	.	.	.	.	.	.
Köthen (Anhalt), Stadt	1 000	14,3	1 603	21,9	1,6	3 241	14,2	5 755	25,4	1,8
dar. Hotels	.	.	.	.	.	.	.	.	.	.
Merseburg, Stadt	4 289	1,5	8 658	- 15,1	2,0	15 482	8,4	30 208	- 8,1	2,0
dar. Hotels	.	.	.	.	.	.	.	.	.	.
Naumburg (Saale), Stadt	9 407	1,7	37 420	0,3	4,0	25 264	5,9	118 801	8,5	4,7
dar. Hotels	2 814	3,5	5 595	3,3	2,0	6 945	4,7	12 716	8,3	1,8
Nebra (Unstrut), Stadt	.	.	.	.	.	.	.	.	.	.
dar. Hotels	.	.	.	.	.	.	.	.	.	.
Oberharz am Brocken, Stadt	6 957	- 1,2	18 963	- 1,9	2,7	19 764	12,5	59 102	22,5	3,0
dar. Hotels	2 197	6,1	5 628	2,7	2,6	8 019	17,4	21 683	27,4	2,7
Oranienbaum-Wörlitz, Stadt	3 249	- 7,5	5 524	- 23,6	1,7	8 317	- 5,4	15 007	- 12,2	1,8
dar. Hotels	2 676	- 8,2	4 148	- 26,1	1,6	7 482	- 5,6	12 180	- 10,8	1,6
Oschersleben (Bode), Stadt	1 968	19,0	3 844	8,5	2,0	4 926	0,9	8 900	- 4,7	1,8
dar. Hotels	.	.	.	.	.	.	.	.	.	.



Noch 10. Ankünfte, Übernachtungen und Aufenthaltsdauer der Gäste in Beherbergungsbetrieben (einschl. Camping),  
darunter Hotels (ohne Hotels garnis) für ausgewählte Gemeinden und touristische Zielorte

Gemeinde	April 2018					Januar bis April 2018				
	Ankünfte		Übernachtungen		durch- schn. Aufent- halts- dauer	Ankünfte		Übernachtungen		durch- schn. Aufent- halts- dauer
	insge- samt	Veränd. gegen- über Vorj.- monat	insge- samt	Veränd. gegen- über Vorj.- monat		insge- samt	Veränd. gegen- über Vorj.- zeitr.	insge- samt	Veränd. gegen- über Vorj.- zeitr.	
	Anzahl	%	Anzahl	%	Tage	Anzahl	%	Anzahl	%	Tage
Betriebe gesamt dar. Hotels (ohne Hotels garnis)										
Osterburg (Altm.), Hansestadt	1 598	19,3	4 328	6,7	2,7	5 195	6,8	13 096	7,7	2,5
dar. Hotels	.	.	.	.	.	.	.	.	.	.
Osterwieck, Stadt	301	29,7	565	13,2	1,9	886	26,8	1 600	14,4	1,8
dar. Hotels	.	.	.	.	.	.	.	.	.	.
Quedlinburg, Welterbestadt	13 744	- 4,9	38 258	- 2,4	2,8	41 565	1,2	120 516	2,3	2,9
dar. Hotels	8 193	- 7,6	16 502	- 9,3	2,0	26 104	- 1,1	53 400	- 1,7	2,0
Querfurt, Stadt	494	- 9,0	773	- 0,6	1,6	1 370	- 9,7	2 282	0,7	1,7
dar. Hotels	.	.	.	.	.	.	.	.	.	.
Salzwedel, Hansestadt	1 142	- 8,0	1 959	- 5,1	1,7	3 964	- 13,8	6 672	- 5,8	1,7
dar. Hotels	.	.	.	.	.	.	.	.	.	.
Sangerhausen, Stadt	1 539	- 6,8	2 759	- 9,2	1,8	5 226	- 4,0	9 257	- 6,1	1,8
dar. Hotels	.	.	.	.	.	.	.	.	.	.
Schollene	165	77,4	262	1,9	1,6	288	121,5	550	79,2	1,9
dar. Hotels	.	.	.	.	.	.	.	.	.	.
Schönebeck (Elbe), Stadt	4 757	71,4	19 808	44,2	4,2	9 525	22,9	52 468	14,9	5,5
dar. Hotels	1 015	- 5,1	1 915	- 0,7	1,9	3 088	- 7,4	5 785	- 2,4	1,9
Seegebiet Mansfelder Land	849	- 10,3	2 104	- 20,9	2,5	1 783	- 8,0	3 847	- 17,0	2,2
dar. Hotels	379	- 31,7	727	- 40,1	1,9	1 153	- 21,7	2 077	- 31,5	1,8
Staßfurt, Stadt	610	7,2	1 114	- 12,4	1,8	2 165	- 1,9	4 553	- 9,7	2,1
dar. Hotels	.	.	.	.	.	.	.	.	.	.
Stendal, Hansestadt	1 789	- 5,3	3 333	8,5	1,9	5 742	- 2,8	9 831	0,8	1,7
dar. Hotels	1 211	- 7,0	2 135	2,6	1,8	3 963	- 0,2	6 614	0,4	1,7
Südharz	3 912	- 3,6	9 788	- 1,1	2,5	12 691	- 9,8	32 997	4,0	2,6
dar. Hotels	3 367	- 3,0	8 038	- 2,1	2,4	11 539	- 11,2	29 141	2,1	2,5
Tangermünde, Stadt	4 987	13,2	8 501	19,2	1,7	12 206	8,1	20 745	8,8	1,7
dar. Hotels	2 947	12,3	5 304	18,1	1,8	8 403	10,5	14 899	11,6	1,8
Thale, Stadt	9 933	- 8,7	27 226	- 19,3	2,7	29 926	2,2	85 265	- 2,8	2,8
dar. Hotels	4 529	- 5,4	11 767	- 25,0	2,6	15 941	6,7	46 835	- 3,9	2,9
Wanzleben-Börde, Stadt	465	23,3	735	- 11,6	1,6	1 277	3,4	1 988	- 6,9	1,6
dar. Hotels	.	.	.	.	.	.	.	.	.	.
Weißenfels, Stadt	1 783	- 11,6	3 112	- 4,0	1,7	6 856	0,7	11 391	4,2	1,7
dar. Hotels	1 185	- 7,2	1 837	- 10,6	1,6	4 460	- 1,3	6 937	- 1,6	1,6
Wernigerode, Stadt	28 744	- 0,8	73 268	- 7,1	2,5	102 718	7,9	273 980	9,3	2,7
dar. Hotels	16 369	0,3	37 095	- 3,0	2,3	56 950	8,5	138 364	15,1	2,4
Wittenberg, Lutherstadt	9 346	- 22,3	16 976	- 22,5	1,8	23 194	- 25,9	42 810	- 26,4	1,8
dar. Hotels	7 061	- 24,1	11 924	- 26,0	1,7	18 206	- 23,9	31 505	- 24,6	1,7
Wolmirstedt, Stadt	1 515	68,9	2 403	27,5	1,6	3 661	42,1	6 033	19,5	1,6
dar. Hotels	.	.	.	.	.	.	.	.	.	.
Zahna-Elster, Stadt	167	- 15,7	426	- 22,1	2,6	559	- 3,5	1 568	- 15,4	2,8
dar. Hotels	.	.	.	.	.	.	.	.	.	.
Zeitz, Stadt	784	6,7	1 647	15,9	2,1	2 743	11,0	5 693	24,4	2,1
dar. Hotels	.	.	.	.	.	.	.	.	.	.
Zerbst/Anhalt, Stadt	1 066	8,3	2 506	43,4	2,4	2 839	5,7	6 008	8,2	2,1
dar. Hotels	261	- 9,7	474	- 13,2	1,8	929	- 19,8	1 608	- 39,8	1,7

11. Beherbergungsbetriebe (einschl. Camping), Schlafgelegenheiten und Auslastung der Kapazitäten  
nach Gemeindegruppen

Land  Gemeindegruppe	April 2018							Januar bis April 2018
	Betriebe			in den Betrieben angebotene Schlafgelegenheiten <sup>1</sup>				durchschnittliche Auslastung
	insgesamt	darunter geöffnete		insgesamt	Veränd. gegenüber Vorjahresmonat	durchschnittliche Auslastung	nachrichtl.	
		zusammen	Veränd. gegenüber Vorjahresmonat				maxim. Angebot Schlafgelegenheiten d. letzten 13 Monate	
							Anzahl	
Sachsen-Anhalt ges.	1 154	1 098	0,5	72 875	1,6	30,9	77 691	27,3
Heilbäder	46	44	- 2,2	4 226	0,1	53,3	4 267	54,1
Luftkurorte	105	101	0,0	7 396	1,6	38,2	7 829	36,5
Erholungsorte	319	304	1,0	19 343	1,1	32,8	20 131	27,6
Sonstige Gemeinden	684	649	0,6	41 910	2,1	26,5	45 464	22,7

12. Ankünfte, Übernachtungen und Aufenthaltsdauer der Gäste in Beherbergungsbetrieben (einschl. Camping)  
nach Gemeindegruppen

Land  Gemeindegruppe	April 2018					Januar bis April 2018				
	Ankünfte		Übernachtungen		durchschn. Aufenthaltsdauer	Ankünfte		Übernachtungen		durchschn. Aufenthaltsdauer
	insgesamt	Veränd. gegenüber Vorj.-monat	insgesamt	Veränd. gegenüber Vorj.-monat		insgesamt	Veränd. gegenüber Vorj.-zeitr.	insgesamt	Veränd. gegenüber Vorj.-zeitr.	
	Anzahl	%	Anzahl	%	Tage	Anzahl	%	Anzahl	%	Tage
<b>Sachsen-Anhalt ges.</b>	278 700	- 0,4	665 237	- 3,2	2,4	859 317	2,3	2 109 325	3,1	2,5
Heilbäder	7 762	- 0,3	67 605	0,4	8,7	22 483	- 1,2	243 006	3,4	10,8
Luftkurorte	25 990	- 2,6	81 358	- 8,7	3,1	86 252	3,1	285 479	4,8	3,3
Erholungsorte	73 081	- 1,3	188 279	- 4,7	2,6	219 127	4,9	587 740	6,8	2,7
Sonstige Gemeinden	171 867	0,3	327 995	- 1,5	1,9	531 455	1,3	993 100	0,4	1,9

<sup>1</sup> Doppelbetten zählen als 2 Schlafgelegenheiten. Für Camping wird 1 Stellplatz in 4 Schlafgelegenheiten umgerechnet.

13. Campingplätze mit Urlaubscamping und deren Stellplatzkapazitäten im Monat April 2018  
nach Reisegebieten, kreisfreien Städten und Landkreisen

Land  Reisegebiet  Kreisfreie Stadt/Landkreis	Campingplätze			Von den geöffneten Campingplätzen angebotene Stellplätze		
	ins- gesamt	darunter geöffnet <sup>1</sup>		ins- gesamt	Verände- rung ge- genüber dem Vor- jahres- monat	nachrichtlich
		zusammen	Verände- rung ge- genüber dem Vor- jahres- monat			maximales Angebot an Stellplätzen der letzten 13 Monate
						Anzahl
	Anzahl		%	Anzahl	%	Anzahl
<b>Sachsen-Anhalt insgesamt</b>	76	66	6,5	4 352	2,9	4 901
<b>Reisegebiete</b>						
Harz und Harzvorland	12	12	0,0	1 128	1,3	1 128
Halle, Saale, Unstrut	15	12	9,1	510	4,1	605
Anhalt-Wittenberg	14	13	8,3	848	2,2	1 040
Magdeburg, Elbe-Börde-Heide	21	17	6,3	1 308	3,7	1 420
Altmark	14	12	9,1	558	4,5	708
<b>Kreisfreie Städte/Landkreise</b>						
Dessau-Roßlau, Stadt	1	1	0,0	.	.	.
Halle (Saale), Stadt	1	-	-	-	-	.
Magdeburg, Stadt	3	3	50,0	.	.	.
Altmarkkreis Salzwedel	6	4	0,0	243	0,0	373
Anhalt-Bitterfeld	5	4	33,3	.	.	.
Börde	5	4	0,0	.	.	.
Burgenlandkreis	7	7	16,7	360	5,9	360
Harz	10	10	0,0	.	.	.
Jerichower Land	6	5	0,0	278	3,7	288
Mansfeld-Südharz	2	2	0,0	.	.	.
Saalekreis	7	5	0,0	.	.	.
Salzlandkreis	7	5	0,0	301	0,0	371
Stendal	8	8	14,3	315	8,2	335
Wittenberg	8	8	0,0	579	- 3,3	619

<sup>1</sup> Im Berichtsmonat ganz oder teilweise geöffnet.



Winterhalbjahr 2017/2018  
(November 2017 bis April 2018)

14. Ankünfte, Übernachtungen und Aufenthaltsdauer der Gäste in Beherbergungsbetrieben (einschl. Camping)  
nach Kreisen und zusammengefassten Gästegruppen

Land <u>Kreisfreie Stadt/Landkreis</u>  Ständiger Wohnsitz der Gäste Deutschland/Ausland	Winterhalbjahr November 2017 bis April 2018				
	Ankünfte		Übernachtungen		durchschn. Aufenthalts- dauer
	insgesamt	Veränd. gegen- über Vorj.- zeitraum	insgesamt	Veränd. gegen- über Vorj.- zeitraum	
	Anzahl	%	Anzahl	%	
<b>Sachsen-Anhalt insgesamt</b>	1 311 939	2,9	3 166 839	3,2	2,4
Deutschland	1 213 928	2,7	2 954 342	3,4	2,4
Ausland	98 011	5,4	212 497	0,7	2,2
Dessau-Roßlau, Stadt	48 871	- 5,5	79 583	- 5,8	1,6
Deutschland	39 295	- 7,3	64 231	- 7,2	1,6
Ausland	9 576	3,0	15 352	0,8	1,6
Halle (Saale), Stadt	110 686	13,9	184 634	4,9	1,7
Deutschland	100 307	14,9	166 235	9,2	1,7
Ausland	10 379	5,1	18 399	- 22,7	1,8
Magdeburg, Stadt	180 392	5,4	312 815	7,7	1,7
Deutschland	162 618	5,4	272 078	5,4	1,7
Ausland	17 774	5,3	40 737	25,9	2,3
Altmarkkreis Salzwedel	31 227	4,1	120 895	5,4	3,9
Deutschland	29 614	3,8	114 529	5,0	3,9
Ausland	1 613	10,9	6 366	12,5	3,9
Anhalt-Bitterfeld	43 538	10,1	87 942	10,8	2,0
Deutschland	39 550	8,2	79 601	12,3	2,0
Ausland	3 988	32,2	8 341	- 1,3	2,1
Börde	68 497	2,6	183 870	3,5	2,7
Deutschland	58 572	2,6	165 829	1,9	2,8
Ausland	9 925	2,7	18 041	21,8	1,8
Burgenlandkreis	81 501	11,2	253 632	10,0	3,1
Deutschland	77 472	10,5	244 770	9,7	3,2
Ausland	4 029	26,3	8 862	20,5	2,2
Harz	394 364	2,0	1 067 480	4,2	2,7
Deutschland	381 302	1,7	1 035 608	4,2	2,7
Ausland	13 062	12,9	31 872	6,6	2,4
Jerichower Land	27 380	- 2,4	51 451	1,3	1,9
Deutschland	24 984	- 2,2	47 908	1,5	1,9
Ausland	2 396	- 4,9	3 543	- 2,6	1,5
Mansfeld-Südharz	59 818	- 3,4	129 083	0,0	2,2
Deutschland	57 424	- 2,9	123 519	0,4	2,2
Ausland	2 394	- 13,7	5 564	- 7,5	2,3
Saalekreis	91 202	4,5	172 817	- 2,6	1,9
Deutschland	80 518	4,4	150 036	0,7	1,9
Ausland	10 684	5,3	22 781	- 20,1	2,1
Salzlandkreis	51 741	7,2	179 930	4,5	3,5
Deutschland	48 332	7,5	169 468	5,4	3,5
Ausland	3 409	2,6	10 462	- 9,0	3,1
Stendal	45 765	- 1,1	85 613	1,6	1,9
Deutschland	44 360	0,0	82 671	2,8	1,9
Ausland	1 405	- 26,8	2 942	- 23,2	2,1
Wittenberg	76 957	- 12,0	257 094	- 7,2	3,3
Deutschland	69 580	- 13,2	237 859	- 7,5	3,4
Ausland	7 377	0,9	19 235	- 3,2	2,6

15. Ankünfte, Übernachtungen und Aufenthaltsdauer der Gäste in Beherbergungsbetrieben (einschl. Camping)  
nach Reisegebieten und zusammengefassten Gästegruppen

Land Reisegebiet  Ständiger Wohnsitz der Gäste Deutschland/Ausland	Winterhalbjahr November 2017 bis April 2018				
	Ankünfte		Übernachtungen		durchschn. Aufenthalts- dauer
	insgesamt	Veränd. gegen- über Vorj.- zeitraum	insgesamt	Veränd. gegen- über Vorj.- zeitraum	
	Anzahl	%	Anzahl	%	
<b>Sachsen-Anhalt</b>					
zusammen	1 311 939	2,9	3 166 839	3,2	2,4
Deutschland	1 213 928	2,7	2 954 342	3,4	2,4
Ausland	98 011	5,4	212 497	0,7	2,2
<b>Harz und Harzvorland</b>					
zusammen	454 182	1,3	1 196 563	3,8	2,6
Deutschland	438 726	1,1	1 159 127	3,7	2,6
Ausland	15 456	7,8	37 436	4,2	2,4
<b>Halle, Saale, Unstrut</b>					
zusammen	283 389	9,9	611 083	4,6	2,2
Deutschland	258 297	10,1	561 041	7,0	2,2
Ausland	25 092	8,1	50 042	- 16,1	2,0
<b>Anhalt-Wittenberg</b>					
zusammen	169 366	- 5,2	424 619	- 3,7	2,5
Deutschland	148 425	- 6,7	381 691	- 3,9	2,6
Ausland	20 941	6,7	42 928	- 1,4	2,0
<b>Magdeburg Elbe-Börde-Heide</b>					
zusammen	328 010	4,4	728 066	5,3	2,2
Deutschland	294 506	4,5	655 283	4,2	2,2
Ausland	33 504	3,4	72 783	16,8	2,2
<b>Altmark</b>					
zusammen	76 992	0,9	206 508	3,8	2,7
Deutschland	73 974	1,5	197 200	4,0	2,7
Ausland	3 018	- 10,6	9 308	- 1,9	3,1

16. Ankünfte, Übernachtungen und Aufenthaltsdauer der Gäste in Beherbergungsbetrieben (einschl. Camping)  
nach Betriebsarten und zusammengefassten Gästegruppen

Land Betriebsart  Ständiger Wohnsitz der Gäste Deutschland/Ausland	Winterhalbjahr November 2017 bis April 2018				
	Ankünfte		Übernachtungen		durchschn. Aufenthalts- dauer
	insgesamt	Veränd. gegen- über Vorj.- zeitraum	insgesamt	Veränd. gegen- über Vorj.- zeitraum	
	Anzahl	%	Anzahl	%	
<b>Sachsen-Anhalt</b>					
<u>Betriebe insgesamt</u>					
zusammen	1 311 939	2,9	3 166 839	3,2	2,4
Deutschland	1 213 928	2,7	2 954 342	3,4	2,4
Ausland	98 011	5,4	212 497	0,7	2,2
<u>Hotels, Gasthöfe, Pensionen</u>					
zusammen	1 081 674	2,3	2 071 929	2,9	1,9
Deutschland	991 272	2,1	1 894 795	3,2	1,9
Ausland	90 402	4,5	177 134	- 0,6	2,0
Hotels (ohne Hotels garnis)					
zusammen	852 986	2,0	1 612 428	3,0	1,9
Deutschland	777 234	1,8	1 471 662	3,1	1,9
Ausland	75 752	4,0	140 766	1,7	1,9
Hotels garnis					
zusammen	131 491	7,3	240 188	7,1	1,8
Deutschland	121 023	7,3	219 857	7,6	1,8
Ausland	10 468	7,2	20 331	2,0	1,9
Gasthöfe					
zusammen	29 086	0,1	55 285	0,9	1,9
Deutschland	28 207	0,7	53 439	2,1	1,9
Ausland	879	- 17,5	1 846	- 24,6	2,1
Pensionen					
zusammen	68 111	- 1,7	164 028	- 2,7	2,4
Deutschland	64 808	- 2,4	149 837	- 0,8	2,3
Ausland	3 303	15,2	14 191	- 18,5	4,3



Noch 16. Ankünfte, Übernachtungen und Aufenthaltsdauer der Gäste in Beherbergungsbetrieben (einschl. Camping)  
nach Betriebsarten und zusammengefassten Gästegruppen

Land Betriebsart  Ständiger Wohnsitz der Gäste Deutschland/Ausland	Winterhalbjahr November 2017 bis April 2018				
	Ankünfte		Übernachtungen		durchschn. Aufenthalts- dauer
	insgesamt	Veränd. gegen- über Vorj.- zeitraum	insgesamt	Veränd. gegen- über Vorj.- zeitraum	
	Anzahl	%	Anzahl	%	
<b>Sachsen-Anhalt</b>					
<u>Ferienunterkünfte u. ähnliche Beherbergungsstätten</u>					
zusammen	172 852	4,4	492 727	3,4	2,9
Deutschland	166 574	4,1	460 119	3,2	2,8
Ausland	6 278	14,4	32 608	7,1	5,2
Erholungs- und Ferienheime					
zusammen	33 846	7,8	78 812	6,3	2,3
Deutschland	33 340	7,6	77 688	6,1	2,3
Ausland	506	22,8	1 124	20,2	2,2
Ferienzentren					
zusammen	39 165	3,8	127 294	6,3	3,3
Deutschland	38 223	3,4	122 113	4,0	3,2
Ausland	942	25,9	5 181	122,6	5,5
Ferienhäuser, -wohnungen					
zusammen	33 480	6,2	122 638	5,8	3,7
Deutschland	31 305	4,6	105 115	1,2	3,4
Ausland	2 175	36,1	17 523	45,1	8,1
Jugendherbergen, Hütten					
zusammen	66 361	2,3	163 983	- 1,6	2,5
Deutschland	63 706	2,5	155 203	2,5	2,4
Ausland	2 655	- 2,8	8 780	- 41,9	3,3
Campingplätze					
zusammen	20 056	24,3	51 863	20,6	2,6
Deutschland	18 928	23,3	49 496	19,9	2,6
Ausland	1 128	45,0	2 367	39,1	2,1
<u>Sonstige tourismusrelevante Unterkünfte</u>					
zusammen	37 357	2,2	550 320	2,8	14,7
Deutschland	37 154	2,0	549 932	2,8	14,8
Ausland	203	55,0	388	- 24,8	1,9
Vorsorge- u. Reha-Kliniken					
zusammen	24 551	0,3	525 688	3,0	21,4
Deutschland	24 551	0,3	525 688	3,0	21,4
Ausland	-	-	-	-	-
Schulungsheime					
zusammen	12 806	5,9	24 632	- 1,6	1,9
Deutschland	12 603	5,4	24 244	- 1,1	1,9
Ausland	203	55,0	388	- 24,8	1,9

17. Ankünfte, Übernachtungen und Aufenthaltsdauer der Gäste in Beherbergungsbetrieben (einschl. Camping)  
nach Herkunftsländern

Land  Herkunftsland	Winterhalbjahr November 2017 bis April 2018				
	Ankünfte		Übernachtungen		durchschn. Aufenthalts- dauer
	insgesamt	Veränd. gegen- über Vorj.- zeitraum	insgesamt	Veränd. gegen- über Vorj.- zeitraum	
	Anzahl	%	Anzahl	%	
<b>Sachsen-Anhalt</b>					
<b>insgesamt</b>	1 311 939	2,9	3 166 839	3,2	2,4
Deutschland	1 213 928	2,7	2 954 342	3,4	2,4
Ausland	98 011	5,4	212 497	0,7	2,2
Europa	77 969	2,9	174 438	- 2,0	2,2
Belgien	2 502	- 1,7	4 969	4,3	2,0
Bulgarien	507	37,4	1 320	25,7	2,6
Dänemark	6 258	1,5	11 266	- 4,0	1,8
Estland	268	- 13,5	511	11,3	1,9
Finnland	1 238	26,1	2 841	46,7	2,3
Frankreich	2 642	- 3,9	5 074	- 13,4	1,9
Griechenland	252	1,2	581	8,0	2,3
Irland	442	35,2	1 056	110,4	2,4
Island	48	- 2,0	98	7,7	2,0
Italien	2 804	- 1,3	6 026	11,7	2,1
Kroatien	238	- 4,0	896	- 22,7	3,8
Lettland	399	- 12,3	709	- 2,5	1,8
Litauen	1 271	- 7,4	1 965	4,1	1,5
Luxemburg	363	- 18,4	671	- 14,4	1,8
Malta	16	- 30,4	53	- 32,9	3,3
Niederlande	12 281	4,8	25 366	7,9	2,1
Norwegen	1 034	28,9	1 785	34,9	1,7
Österreich	5 290	- 5,4	11 029	- 14,7	2,1
Polen	11 223	5,9	32 037	- 9,0	2,9
Portugal	404	- 42,0	1 667	- 70,9	4,1
Rumänien	1 089	25,6	6 284	64,4	5,8
Russische Föderation	3 154	34,1	6 675	44,6	2,1
Schweden	2 772	- 2,2	4 354	- 3,7	1,6
Schweiz	5 711	15,5	10 327	11,3	1,8
Slowakische Republik	803	11,7	1 934	- 29,6	2,4
Slowenien	373	39,2	928	- 9,6	2,5
Spanien	1 934	- 58,0	4 152	- 50,7	2,1
Tschechische Republik	3 069	10,6	7 440	12,5	2,4
Türkei	465	58,7	1 214	60,8	2,6
Ukraine	1 188	37,5	2 463	46,4	2,1
Ungarn	1 317	- 5,0	4 517	- 14,1	3,4
Vereinigtes Königreich	4 365	13,9	8 470	18,5	1,9
Zypern	12	- 64,7	21	- 76,1	1,8
Sonstige europäische Länder	2 237	50,5	5 739	- 8,7	2,6

Noch 17. Ankünfte, Übernachtungen und Aufenthaltsdauer der Gäste in Beherbergungsbetrieben (einschl. Camping)  
nach Herkunftsländern

Land  Herkunftsland	Winterhalbjahr November 2017 bis April 2018				
	Ankünfte		Übernachtungen		durchschn. Aufenthalts- dauer
	insgesamt	Veränd. gegen- über Vorj.- zeitraum	insgesamt	Veränd. gegen- über Vorj.- zeitraum	
	Anzahl	%	Anzahl	%	
<b>Sachsen-Anhalt</b>					
Afrika	495	- 34,8	1 200	- 8,5	2,4
Republik Südafrika	71	- 54,2	140	- 49,6	2,0
Sonstige afrikanische Länder	424	- 29,8	1 060	2,6	2,5
Asien	6 747	29,1	15 373	37,0	2,3
Arabische Golfstaaten	227	- 38,0	523	- 25,7	2,3
China (einschl. Hongkong)	2 196	23,6	6 041	29,3	2,8
Indien	254	139,6	745	191,0	2,9
Israel	242	- 0,8	503	5,2	2,1
Japan	757	34,2	2 064	77,0	2,7
Korea, Republik	1 717	68,2	2 227	70,1	1,3
Taiwan	116	- 31,4	339	21,1	2,9
Sonstige asiatische Länder	1 238	26,3	2 931	24,6	2,4
Amerika	8 088	52,1	13 491	31,4	1,7
Kanada	260	- 27,6	464	- 40,9	1,8
Vereinigte Staaten	4 035	- 5,7	6 819	- 10,9	1,7
Sonstige nordamerik. Länder	12	- 20,0	15	- 55,9	1,3
Mittelamerika/Karibik	2 478	**	3 718	487,4	1,5
Brasilien	311	- 9,9	652	- 12,7	2,1
Sonstige südamerik. Länder	992	439,1	1 823	343,6	1,8
Australien, Ozeanien	342	- 14,3	750	- 6,4	2,2
Australien	298	- 8,9	674	- 1,2	2,3
Neuseeland, Ozeanien	44	- 38,9	76	- 36,1	1,7
Ohne Angaben	4 370	- 19,7	7 245	- 23,1	1,7

18. Ankünfte, Übernachtungen und Aufenthaltsdauer der Gäste in Beherbergungsbetrieben (einschl. Camping)  
für ausgewählte Gemeinden und touristische Zielorte

Gemeinde	Winterhalbjahr November 2017 bis April 2018				
	Ankünfte		Übernachtungen		durchschn. Aufenthalts- dauer
	insgesamt	Veränd. gegen- über Vorj.- zeitraum	insgesamt	Veränd. gegen- über Vorj.- zeitraum	
	Anzahl	%	Anzahl	%	
Annaburg, Stadt	.	.	.	.	.
Arendsee (Altmark), Stadt	10 862	4,4	49 860	2,3	4,6
Arnstein, Stadt	.	.	.	.	.
Aschersleben, Stadt	9 172	9,2	15 649	4,9	1,7
Bad Bibra, Stadt	767	26,8	1 701	33,2	2,2
Bad Dürrenberg, Stadt	3 972	- 4,0	7 744	- 30,0	1,9
Bad Lauchstädt, Goethestadt	1 950	- 8,5	4 162	- 4,0	2,1
Bad Schmiedeberg	10 467	- 5,6	128 530	- 0,2	12,3
Ballenstedt, Stadt	5 100	- 14,7	11 829	- 17,1	2,3
Barby, Stadt	3 012	6,5	36 258	1,4	12,0
Bernburg (Saale), Stadt	10 696	9,6	20 634	0,6	1,9
Bitterfeld-Wolfen, Stadt	7 787	- 10,7	21 614	- 4,6	2,8
Blankenburg (Harz), Stadt	19 586	- 0,9	87 414	1,7	4,5
Burg, Stadt	5 027	- 14,8	10 375	- 1,2	2,1
Coswig, (Anhalt), Stadt	5 111	- 18,3	9 975	- 10,2	2,0
Eisleben, Lutherstadt	7 860	- 6,7	15 131	- 6,3	1,9
Falkenstein/Harz, Stadt	7 131	4,4	17 090	15,8	2,4
Flechtingen	2 797	- 1,9	67 956	3,2	24,3
Freyburg (Unstrut), Stadt	9 009	11,8	13 687	9,6	1,5
Gardelegen, Hansestadt	4 969	54,2	10 113	69,9	2,0
Genthin, Stadt	6 430	2,7	10 654	- 3,4	1,7

Noch 18. Ankünfte, Übernachtungen und Aufenthaltsdauer der Gäste in Beherbergungsbetrieben (einschl. Camping)  
für ausgewählte Gemeinden und touristische Zielorte

Gemeinde	Winterhalbjahr November 2017 bis April 2018				
	Ankünfte		Übernachtungen		durchschn. Aufenthalts- dauer
	insgesamt	Veränd. gegen- über Vorj.- zeitraum	insgesamt	Veränd. gegen- über Vorj.- zeitraum	
	Anzahl	%	Anzahl	%	
Gräfenhainichen, Stadt	848	4,6	2 094	19,8	2,5
Halberstadt, Stadt	19 833	- 9,0	34 661	- 5,6	1,7
Haldensleben, Stadt	5 008	- 3,0	10 863	10,2	2,2
Harzgerode, Stadt	16 931	6,9	55 859	14,5	3,3
Havelberg, Hansestadt	3 585	7,7	6 199	3,4	1,7
Hettstedt, Stadt	1 863	6,5	3 016	2,1	1,6
Hohenmölsen, Stadt	2 064	37,0	4 356	42,1	2,1
Ilseburg (Harz), Stadt	28 326	- 5,1	58 727	- 4,2	2,1
Jessen (Elster), Stadt	2 408	26,7	8 284	31,9	3,4
Kalbe (Milde), Stadt	5 098	- 5,3	42 707	3,3	8,4
Kamern	.	.	.	.	.
Kelbra (Kyffhäuser), Stadt	6 226	1,5	12 915	8,5	2,1
Kemberg, Stadt	5 004	- 10,1	9 801	- 18,8	2,0
Klötze, Stadt	1 699	1,9	4 384	6,5	2,6
Köthen (Anhalt), Stadt	5 190	12,6	9 019	20,8	1,7
Merseburg, Stadt	24 496	8,3	48 339	0,4	2,0
Naumburg (Saale), Stadt	37 702	3,8	171 355	6,2	4,5
Nebra (Unstrut), Stadt	.	.	.	.	.
Oberharz am Brocken, Stadt	26 871	9,8	78 639	18,7	2,9
Oranienbaum-Wörlitz, Stadt	13 016	- 8,8	23 202	- 13,3	1,8
Oschersleben (Bode), Stadt	7 287	- 2,0	12 783	- 6,0	1,8

Noch 18. Ankünfte, Übernachtungen und Aufenthaltsdauer der Gäste in Beherbergungsbetrieben (einschl. Camping)  
für ausgewählte Gemeinden und touristische Zielorte

Gemeinde	Winterhalbjahr November 2017 bis April 2018				
	Ankünfte		Übernachtungen		durchschn. Aufenthalts- dauer
	insgesamt	Veränd. gegen- über Vorj.- zeitraum	insgesamt	Veränd. gegen- über Vorj.- zeitraum	
	Anzahl	%	Anzahl	%	
Osterburg (Altm.), Hansestadt	7 026	6,8	17 000	5,6	2,4
Osterwieck, Stadt	1 352	22,6	2 421	9,5	1,8
Quedlinburg, Stadt	66 475	- 2,5	187 498	0,3	2,8
Querfurt, Stadt	2 325	- 7,3	3 694	3,1	1,6
Salzwedel, Hansestadt	6 264	- 5,8	9 928	- 5,7	1,6
Sangerhausen, Stadt	8 189	- 6,1	14 664	- 6,9	1,8
Schollene	426	91,0	849	59,9	2,0
Schönebeck (Elbe), Stadt	13 305	17,5	74 740	8,8	5,6
Seegebiet Mansfelder Land	2 785	- 1,7	5 862	- 7,7	2,1
Staßfurt, Stadt	3 298	- 2,5	6 780	- 6,4	2,1
Stendal, Hansestadt	9 246	2,5	15 706	3,4	1,7
Südharz	19 243	- 5,5	49 186	4,3	2,6
Tangermünde, Stadt	18 592	7,1	31 692	7,0	1,7
Thale, Stadt	43 701	4,3	123 443	- 0,2	2,8
Wanzleben-Börde, Stadt	1 940	- 4,2	2 930	- 15,7	1,5
Weißenfels, Stadt	10 901	6,5	17 960	9,5	1,6
Wernigerode, Stadt	152 987	4,8	397 278	6,5	2,6
Wittenberg, Lutherstadt	39 118	- 16,1	72 557	- 17,0	1,9
Wolmirstedt, Stadt	4 768	31,6	7 949	16,8	1,7
Zahna-Elster, Stadt	891	8,7	2 384	- 11,3	2,7
Zeitz, Stadt	4 685	12,9	10 034	30,2	2,1
Zerbst/Anhalt, Stadt	4 284	3,0	8 705	8,2	2,0

19. Ankünfte, Übernachtungen und Aufenthaltsdauer der Gäste in Beherbergungsbetrieben (einschl. Camping)  
nach Gemeindegruppen

Gemeindegruppe	Winterhalbjahr November 2017 bis April 2018				
	Ankünfte		Übernachtungen		durchschn. Aufenthalts- dauer
	insgesamt	Veränd. gegen- über Vorj.- zeitraum	insgesamt	Veränd. gegen- über Vorj.- zeitraum	
	Anzahl	%	Anzahl	%	
<b>Sachsen-Anhalt gesamt</b>	1 311 939	2,9	3 166 839	3,2	2,4
Mineral- und Moorbäder	33 811	- 0,2	359 533	2,4	10,6
Luftkurorte	122 770	2,5	404 465	3,7	3,3
Erholungsorte	333 049	2,0	871 711	4,0	2,6
Sonstige Gemeinden	822 309	3,4	1 531 130	2,8	1,9





Bitte aktualisieren Sie Ihre Anschrift, falls erforderlich.

Name und Anschrift

Bitte zurücksenden an

Statistisches Landesamt Sachsen-Anhalt  
Dezernat 35  
Postfach 20 11 56  
06012 Halle (Saale)

#### Bemerkungen

Zur Vermeidung von Rückfragen unsererseits können Sie hier auf besondere Ereignisse und Umstände hinweisen, die Einfluss auf Ihre Angaben haben.

Identnummer

#### D Angaben zu einer vorübergehenden Schließung, Wiedereröffnung oder gewerberechtlichen Abmeldung des Betriebes **6**

**i** Bitte teilen Sie uns auch vorübergehende Schließungen mit, damit Sie für diesen Zeitraum keinen leeren Fragebogen senden müssen.

- 1 Der Betrieb wird vorübergehend geschlossen am ..... 08 ..... , dieses Berichtsmonats  
Tag
- 2 Der Betrieb wird voraussichtlich wieder eröffnet am ..... 09 ..... 2 0  
Tag Monat Jahr
- 3 Der Betrieb wurde **gewerberechtlich** endgültig abgemeldet am ..... **7** 10 ..... , dieses Berichtsmonats  
Tag

Senden Sie uns bitte in diesem Fall die Gewerbeabmeldung zu.

E Beherbergungsleistung im Berichtsmonat **8**

**i** Geben Sie in der folgenden Länderliste bitte jeweils die Ankünfte und Übernachtungen der privat oder geschäftlich anreisenden Gäste (ohne Tagesgäste und Flüchtlinge) an.

Wohnsitz der Gäste <b>9</b> (nicht Staatsangehörigkeit)	Anzahl der Ankünfte	Anzahl der Übernachtungen
Deutschland .....	13	
<b>Europa</b>		
Belgien .....	21	
Bulgarien .....	47	
Dänemark .....	22	
Estland .....	15	
Finnland .....	23	
Frankreich .....	24	
Griechenland .....	25	
Großbritannien/ Nordirland .....	26	
Irland, Republik .....	27	
Island .....	28	
Italien .....	29	
Kroatien .....	20	
Lettland .....	16	
Litauen .....	17	
Luxemburg .....	30	
Malta .....	18	
Niederlande .....	31	
Norwegen .....	32	
Österreich .....	33	
Polen .....	34	
Portugal .....	35	
Rumänien .....	48	
Russland .....	36	
Schweden .....	37	
Schweiz .....	<b>10</b> 38	
Slowakische Republik ...	19	
Slowenien .....	46	
Spanien .....	39	

Wohnsitz der Gäste <b>9</b> (nicht Staatsangehörigkeit)	Anzahl der Ankünfte	Anzahl der Übernachtungen
Tschech. Republik .....	40	
Türkei .....	41	
Ukraine .....	44	
Ungarn .....	42	
Zypern .....	45	
Sonstiges Europa .... <b>11</b>	43	
<b>Afrika</b>		
Rep. Südafrika .....	50	
Sonstiges Afrika .....	<b>12</b> 55	
<b>Amerika</b>		
Kanada .....	70	
USA .....	71	
Mittelamerika/Karibik <b>13</b>	72	
Brasilien .....	73	
Sonst. Südamerika ... <b>14</b>	74	
Sonst. Nordamerika .. <b>15</b>	76	
<b>Asien</b>		
Arabische Golfstaaten .....	<b>16</b> 60	
China, Volksrepublik/ Hongkong .....	61	
Indien .....	69	
Israel .....	62	
Japan .....	63	
Südkorea .....	64	
Taiwan .....	65	
Sonstiges Asien .....	<b>17</b> 66	
<b>Australien, Ozeanien</b>		
Australien .....	75	
Neuseeland, Ozeanien .....	<b>18</b> 79	
<b>Ohne Angabe</b> .....	90	
<b>Insgesamt</b> .....	99	

## Monatserhebung im Tourismus

– Hotellerie –

### Unterrichtung nach § 17 Bundesstatistikgesetz (BStatG)<sup>1</sup> und nach der Datenschutz-Grundverordnung (EU) 2016/679 (DS-GVO)<sup>2</sup>

#### Zweck, Art und Umfang der Erhebung

Die Beherbergungsstatistik wird als monatliche Erhebung bei allen Betrieben oder Betriebsteilen durchgeführt, die nach Einrichtung oder Zweckbestimmung dazu dienen, mindestens zehn Gäste gleichzeitig vorübergehend zu beherbergen. Das Merkmal „Zahl der Gästezimmer“ wird zusätzlich einmal jährlich erhoben. Die Ergebnisse der Beherbergungsstatistik dienen als Grundlage für tourismuspolitische Entscheidungen, für infrastrukturelle Planungen sowie für Maßnahmen der Tourismuswerbung und der Marktforschung.

Nach der Definition der Welttourismus-Organisation umfasst der Tourismus „die Aktivitäten von Personen, die an Orte außerhalb ihrer gewohnten Umgebung reisen und sich dort zu Freizeit-, Geschäfts- oder bestimmten anderen Zwecken nicht länger als ein Jahr ohne Unterbrechung aufhalten“.

Mit den Ergebnissen der Beherbergungsstatistik werden auch die aus der europäischen Tourismusstatistik-Verordnung resultierenden Datenlieferungsverpflichtungen erfüllt.

#### Rechtsgrundlagen, Auskunftspflicht

Rechtsgrundlage ist das Beherbergungsstatistikgesetz (BeherbStatG) in Verbindung mit dem BStatG.

Erhoben werden die Angaben zu § 4 BeherbStatG.

Die Auskunftspflicht ergibt sich aus § 6 Absatz 1 Satz 1 BeherbStatG in Verbindung mit § 15 BStatG. Nach § 6 Absatz 1 Satz 2 BeherbStatG sind die Inhaberin, der Inhaber, die Leiterin oder der Leiter des Beherbergungsbetriebes auskunftspflichtig.

Nach § 11a Absatz 2 BStatG sind alle Unternehmen und Betriebe verpflichtet, ihre Meldungen auf elektronischem Weg an die statistischen Ämter zu übermitteln. Hierzu sind die von den statistischen Ämtern zur Verfügung gestellten Online-Verfahren zu nutzen. Im begründeten Einzelfall kann eine zeitlich befristete Ausnahme von der Online-Meldung vereinbart werden. Dies ist auf formlosen Antrag möglich. Die Pflicht, die erforderlichen Auskünfte zu erteilen, bleibt jedoch weiterhin bestehen.

Nach § 6 Absatz 3 BeherbStatG besteht für Unternehmen deren Inhaber/Inhaberinnen Existenzgründer/Existenzgründerinnen sind, im Kalenderjahr der Betriebseröffnung keine Auskunftspflicht. In den beiden folgenden Kalenderjahren besteht dann keine Auskunftspflicht, wenn das Unternehmen im jeweils letzten abgeschlossenen Geschäftsjahr Umsätze in Höhe von weniger als 800 000 Euro erwirtschaftet hat. Gesellschaften können sich auf die Befreiung von der Auskunftspflicht berufen, wenn alle an der Gesellschaft Beteiligten Existenzgründer/Existenzgründerinnen sind. Existenzgründer/Existenzgründerinnen sind natürliche Personen, die eine gewerbliche oder freiberufliche Tätigkeit in Form einer Neugründung, einer Übernahme oder einer tätigen Beteiligung aus abhängiger Beschäftigung oder aus der Nichtbeschäftigung heraus aufnehmen, § 6 Absatz 4 BeherbStatG. Existenzgründer/Existenzgründerinnen, die von ihrem Recht, keine Auskunft zu erteilen, Gebrauch machen wollen, haben das Vorliegen der vorgenannten Voraussetzungen nachzuweisen. Es steht ihnen jedoch frei, die Auskünfte zu erteilen.

Nach § 15 Absatz 7 BStatG hat eine Anfechtungsklage gegen die Aufforderung zur Auskunftserteilung keine aufschiebende Wirkung.

#### Geheimhaltung

Die erhobenen Einzelangaben werden nach § 16 BStatG grundsätzlich geheim gehalten. Nur in ausdrücklich gesetzlich geregelten Ausnahmefällen oder, wenn die Auskunftgebenden eingewilligt haben, dürfen Einzelangaben übermittelt werden.

<sup>1</sup> Den Wortlaut der nationalen Rechtsvorschriften in der jeweils geltenden Fassung finden Sie unter <https://www.gesetze-im-internet.de/>.

<sup>2</sup> Die Rechtsakte der EU in der jeweils geltenden Fassung und in deutscher Sprache finden Sie auf der Internetseite des Amtes für Veröffentlichungen der Europäischen Union unter <http://eur-lex.europa.eu/>.

Nach § 7 BeherbStatG dürfen an die obersten Bundes- und Landesbehörden für die Verwendung gegenüber den gesetzgebenden Körperschaften und für Zwecke der Planung, jedoch nicht für die Regelung von Einzelfällen, vom Statistischen Bundesamt und den statistischen Ämtern der Länder Tabellen mit statistischen Ergebnissen übermittelt werden, auch soweit Tabellenfelder nur einen einzigen Fall ausweisen. Nach § 16 Absatz 6 BStatG ist es zulässig, den Hochschulen oder sonstigen Einrichtungen mit der Aufgabe unabhängiger wissenschaftlicher Forschung für die Durchführung wissenschaftlicher Vorhaben

1. Einzelangaben zu übermitteln, wenn die Einzelangaben so anonymisiert sind, dass sie nur mit einem unverhältnismäßig großen Aufwand an Zeit, Kosten und Arbeitskraft den Befragten oder Betroffenen zugeordnet werden können (faktisch anonymisierte Einzelangaben),
2. innerhalb speziell abgesicherter Bereiche des Statistischen Bundesamtes und der statistischen Ämter der Länder Zugang zu Einzelangaben ohne Name und Anschrift (formal anonymisierte Einzelangaben) zu gewähren, wenn wirksame Vorkehrungen zur Wahrung der Geheimhaltung getroffen werden.

Nach Artikel 7 Absatz 1 der Verordnung (EU) Nr. 557/2013 über den Zugang zu vertraulichen Daten für wissenschaftliche Zwecke darf Eurostat in seinen Räumen oder in den Räumen einer von Eurostat anerkannten Zugangseinrichtung für wissenschaftliche Zwecke Einzelangaben ohne Name und Anschrift zugänglich machen. Nach Artikel 7 Absatz 2 der Verordnung darf Eurostat darüber hinaus Einzelangaben für wissenschaftliche Zwecke weitergeben, wenn diese so verändert wurden, dass die Gefahr einer Identifizierung der statistischen Einheit auf ein angemessenes Maß verringert wurde. Der Zugang nach Absatz 2 kann gewährt werden, sofern in der den Zugang beantragenden Forschungseinrichtung geeignete Sicherheitsmaßnahmen getroffen wurden.

Die Pflicht zur Geheimhaltung besteht auch für Personen, die Einzelangaben erhalten.

### **Hilfsmerkmale, Identnummer, Löschung, Statistikregister**

Name und Anschrift des Beherbergungsbetriebes sowie Name und Telefonnummer oder E-Mail-Adresse der für Rückfragen zur Verfügung stehenden Person sind Hilfsmerkmale, die lediglich der technischen Durchführung der Erhebung dienen. In den Datensätzen mit den Angaben zu den Erhebungsmerkmalen werden diese Hilfsmerkmale nach Abschluss der Überprüfung der Erhebungs- und Hilfsmerkmale auf ihre Schlüssigkeit und Vollständigkeit gelöscht.

Name und Anschrift des Betriebes sowie die Identnummer werden im Unternehmensregister für statistische Zwecke (Statistikregister) gespeichert (§ 13 Absatz 1 BStatG in Verbindung mit § 1 Absatz 1 Statistikregistergesetz).

Die verwendete Identnummer dient der Unterscheidung der in die Erhebung einbezogenen Betriebe sowie der rationellen Aufbereitung und besteht aus einer frei vergebenen laufenden Nummer.

### **Rechte der Betroffenen, Kontaktdaten des/der Datenschutzbeauftragten/ Recht auf Beschwerde**

Die Auskunftgebenden, deren personenbezogene Angaben verarbeitet werden, können

- eine Auskunft nach Artikel 15 DS-GVO,
- die Berichtigung nach Artikel 16 DS-GVO,
- die Löschung nach Artikel 17 DS-GVO sowie
- die Einschränkung der Verarbeitung nach Artikel 18 DS-GVO

der jeweils sie betreffenden personenbezogenen Angaben beantragen oder der Verarbeitung ihrer personenbezogenen Angaben nach Artikel 21 DS-GVO widersprechen.

Sollte von den oben genannten Rechten Gebrauch gemacht werden, prüft die zuständige öffentliche Stelle, ob die gesetzlichen Voraussetzungen hierfür erfüllt sind. Die antragstellende Person wird gegebenenfalls aufgefordert, ihre Identität nachzuweisen, bevor weitere Maßnahmen ergriffen werden.

Fragen und Beschwerden über die Einhaltung datenschutzrechtlicher Bestimmungen können jederzeit an die behördlichen Datenschutzbeauftragten der statistischen Ämter des Bundes und der Länder oder an die jeweils zuständigen Datenschutzaufsichtsbehörden gerichtet werden.

### **Kontaktdaten**

Behördlicher Datenschutzbeauftragter im Statistischen Landesamt Sachsen-Anhalt  
Merseburger Str. 2  
06110 Halle (Saale)  
Telefon: (0345) 2318 704  
Telefax: (0345) 2318 901  
E-Mail: [datenschutzbeauftragter@stala.mi.sachsen-anhalt.de](mailto:datenschutzbeauftragter@stala.mi.sachsen-anhalt.de)

### **Aufsicht:**

Der Landesbeauftragte für Datenschutz Sachsen-Anhalt  
Leiterstr. 9  
39104 Magdeburg  
Telefon: (0391) 81803-0  
Telefax: (0391) 81803-33  
E-Mail: [poststelle@lfd.sachsen-anhalt.de](mailto:poststelle@lfd.sachsen-anhalt.de)

**Monatserhebung im Tourismus**

– Hotellerie –

## Erläuterungen zum Fragebogen

**1 Zahl der tatsächlich angebotenen Betten**

Bitte geben Sie hier die Gesamtzahl der Betten an, die am letzten Öffnungstag des Berichtsmonats zur Beherbergung von Gästen zur Verfügung standen. Die Anzahl der Betten entspricht dabei der Anzahl der Personen, die bei Normalbelegung gleichzeitig hätten übernachten können. Doppelbetten zählen dabei als zwei Schlafgelegenheiten. Klappbetten, Schlafcouchen und -sofas, die regulär als Schlafgelegenheit angeboten werden, gehören auch dazu. Nicht zu berücksichtigen sind behelfsmäßige Schlafgelegenheiten (z. B. Zustellbetten, Kinderbetten), bei deren Benutzung lediglich ein Aufschlag zum Übernachtungspreis berechnet wird.

**2 Zahl der Gästezimmer am 31. Juli**

Diese Frage ist nur für den Berichtsmonat Juli auszufüllen. Bitte geben Sie hier die Gesamtzahl der Zimmer an, die am 31. Juli zur Beherbergung von Gästen zur Verfügung standen. Als Gästezimmer gilt eine aus einem Raum oder einer Gruppe von Räumen bestehende Einheit, die eine unteilbare Mieteinheit in einem Beherbergungsbetrieb bildet. In diesem Sinne wird eine Ferienwohnung als eine Einheit (ein Gästezimmer) gezählt.

**3 Zahl der angebotenen Gästezimmertage**

Bitte geben Sie hier das Produkt aus der Zahl der angebotenen Zimmer und der Zahl der geöffneten Tage des Betriebs im Berichtsmonat an.

**Beispiel:** Ein Betrieb hat 30 Tage geöffnet und an jedem dieser Tage alle seine 50 Gästezimmer angeboten.  
Berechnung: 50 Gästezimmer x 30 Tage = 1500 angebotene Zimmertage

**4 Zahl der belegten Gästezimmertage (Roomnights)**

Bitte geben Sie hier die Gesamtzahl der belegten Zimmertage aller Gästezimmer im Berichtsmonat an.

**Beispiel:** Ein Betrieb hat im Berichtsmonat 50 Gästezimmer angeboten. Davon war Zimmer Nr. 1 an 25 Tagen belegt, Zimmer Nr. 2 an 20 Tagen, Zimmer Nr. 3 an 30 Tagen usw.

Berechnung: 25 + 20 + 30 + ... = Anzahl der belegten Zimmertage

**5 Auslastung der Gästezimmer**

Bitte geben Sie die Auslastung der Gästezimmer im Berichtsmonat in Prozent an. Sollte Ihnen diese Angabe nicht bereitstehen, ist die manuelle Erfassung der Angaben unter C2 und C3 erforderlich.

Berechnung: Belegte Zimmertage/angebotene Zimmertage x 100 = Auslastung der Gästezimmer

**6 Angaben zu einer vorübergehenden Schließung beziehungsweise Wiedereröffnung des Betriebes**

Zur Klärung der Berichtspflicht und zur Vermeidung von Rückfragen bitten wir Sie, uns Angaben über eine vorübergehende Schließung Ihres Betriebes, z. B. wegen Betriebsferien oder saisonbedingter Betriebsruhe, zu machen. Bitte geben Sie hier auch das Datum der beabsichtigten Wiedereröffnung an. Dies hat den Zweck, dass Sie in der Zwischenzeit nicht monatlich Fehlanzeige melden müssen.

**7 Abmeldung**

Falls der Betrieb gewerberechtlich ganz abgemeldet worden ist, bitten wir um die Übermittlung einer behördlichen Bestätigung, z. B. in Form der Gewerbeabmeldung an eine der angegebenen Kontaktmöglichkeiten.

**8 Beherbergungsleistung im Berichtsmonat: Anzahl der Ankünfte und Übernachtungen**

Bitte tragen Sie in der Spalte „Ankünfte“ die Zahl der im Berichtsmonat angekommenen Gäste ein. Die aus dem Vormonat noch anwesenden Gäste werden hier nicht berücksichtigt. Tagesgäste werden nicht erfasst.

In der Spalte „Übernachtungen“ tragen Sie bitte alle Übernachtungen ein, sowohl die der im Berichtsmonat angekommenen als auch der aus dem Vormonat noch anwesenden Gäste.

**Beispiel:** Familie Mustermann aus Wiesbaden kommt mit 3 Personen am 25. Juli an und reist am 6. August wieder ab. Dann sind folgende Zahlen einzutragen:

- Berichtsmonat Juli  
Zeile Deutschland  
3 Ankünfte und 21 Übernachtungen  
(3 Gäste mit je 7 Übernachtungen)
- Berichtsmonat August  
Zeile Deutschland  
0 Ankünfte und 15 Übernachtungen  
(3 Gäste mit je 5 Übernachtungen)

Sofern im Berichtsmonat keine Ankünfte und Übernachtungen zu verzeichnen waren, ist die Abgabe einer Fehlanzeige erforderlich.

**9 Wohnsitz der Gäste**

Entscheidend ist der ständige Wohnsitz oder ständige Aufenthaltsort der Gäste, unabhängig von deren Staatsangehörigkeit.

**10 Einschließlich Liechtenstein****11 Albanien, Andorra, Bosnien und Herzegowina, Guernsey, Isle of Man, Jersey, Kosovo, Mazedonien, Moldawien, Monaco, Montenegro, San Marino, Serbien, Spitzbergen, Vatikanstadt, Weißrussland**

- 12** Ägypten, Algerien, Angola, Äquatorialguinea, Äthiopien, Benin, Botswana, Burkina Faso, Burundi, Demokratische Republik Kongo, Dschibuti, Elfenbeinküste, Eritrea, Gabun, Gambia, Ghana, Guinea, Guinea-Bissau, Kamerun, Kap Verde, Kenia, Komoren, Kongo, Lesotho, Liberia, Libyen, Madagaskar, Malawi, Mali, Marokko, Mauretanien, Mayotte, Mauritius, Mosambik, Namibia, Niger, Nigeria, Ruanda, Sambia, São Tomé und Príncipe, Senegal, Seychellen, Sierra Leone, Simbabwe, Somalia, Süd Sudan, Sudan, Swasiland, Tansania, Togo, Tschad, Tunesien, Uganda, Westsahara, Zentralafrikanische Republik
- 13** Anguilla, Antigua und Barbuda, Aruba Bahamas, Barbados, Belize, Cayman Inseln, Costa Rica, Dominica, Dominikanische Republik, El Salvador, Grenada, Guatemala, Haiti, Honduras, Jamaika, Jungferninseln, Kuba, Mexiko, Montserrat, Nicaragua, Panama, Puerto Rico, Saint-Barthélemy, Saint Kitts und Nevis, Saint Lucia, Saint Martin, Saint Vincent und die Grenadinen, Trinidad und Tobago, Turks- und Caicosinseln
- 14** Argentinien, Bolivien, Chile, Ecuador, Falklandinseln, Guyana, Kolumbien, Paraguay, Peru, Suriname, Uruguay, Venezuela
- 15** Bermuda, Grönland, Saint Pierre und Miquelon
- 16** Bahrain, Irak, Katar, Kuwait, Oman, Saudi-Arabien, Vereinigte Arabische Emirate
- 17** Afghanistan, Armenien, Aserbaidshan, Bangladesch, Bhutan, Brunei, Georgien, Indonesien, Iran, Jemen, Jordanien, Kambodscha, Kasachstan, Kirgisistan, Laos, Libanon, Macau, Malaysia, Malediven, Mongolei, Myanmar, Nepal, Nordkorea, Osttimor, Pakistan, Palästina, Philippinen, Singapur, Sri Lanka, Syrien, Tadschikistan, Thailand, Turkmenistan, Usbekistan, Vietnam
- 18** Amerikanisch Samoa, Antarktis, Cookinseln, Fidschi, Französisch-Polynesien, Französische Süd- und Antarktisgebiete, Guam, Heard und McDonaldinseln, Kiribati, Kokosinseln, Marshallinseln, Mikronesien, Nauru, Neukaledonien, Neuseeland, Norfolkinsel, Niue, Nördliche Marianen, Palau, Papua-Neuguinea, Pitcairnsinseln, Salomonen, Samoa, Südgeorgien und die Südlichen Sandwichinseln, Tokelau, Tonga, Tuvalu, Vanuatu, Wallis und Futuna, Weihnachtsinsel

# CAM

Statistisches Landesamt Sachsen-Anhalt  
Dezernat 35  
Merseburger Str. 2  
06110 Halle (Saale)

Statistisches Landesamt Sachsen-Anhalt Postfach 20 11 56 06012 Halle (Saale)

Ansprechpartner/-in für Rückfragen  
(freiwillige Angabe)

Name: \_\_\_\_\_

--

Telefon oder E-Mail:

--	--

Sie erreichen uns über

Telefon: (0345) 2318-0

Herr Luge	-437
-----------	------

Frau Rauch	-438
------------	------

E-Mail:

tourismus@stala.mi.sachsen-anhalt.de

Vielen Dank für Ihre Mitarbeit.

Bitte beachten Sie bei der Beantwortung der Fragen die Erläuterungen zu **1** bis **14** in der separaten Unterlage.

Falls Anschrift oder Firmierung nicht mehr zutreffen, bitte auf Seite 2 korrigieren.

Identnummer  
(bei Rückfragen bitte angeben)

## KA 2

Identnummer

Die im Erhebungsteil des Fragebogens erfragten Angaben beziehen sich auf den einzelnen Beherbergungsbetrieb oder, falls die Beherbergung eine Nebentätigkeit des Betriebes ist, auf den mit dieser Nebentätigkeit befassten fachlichen Betriebsteil

A Berichtsmonat und Berichtsjahr ..... 01 2 0 1 8  
Monat Jahr

Flüchtlinge sind bei der Meldung nicht zu berücksichtigen.

- 1 Bitte nennen Sie die **Anzahl** der am letzten  
Öffnungstag des Berichtsmonats **tatsächlich**  
**angebotenen Stellplätze für Urlaubscamping**  
(ohne Dauercamping). ..... 1 07

C Angaben zu einer vorübergehenden Schließung, Wiedereröffnung oder gewerberechtlichen Abmeldung des Betriebes **2**

**i** Bitte teilen Sie uns auch vorübergehende Schließungen mit, damit Sie für diesen Zeitraum keinen leeren Fragebogen senden müssen.

- 1 Der Betrieb wird vorübergehend geschlossen am ..... 08 ..... dieses Berichtsmonats  
Tag
- 2 Der Betrieb wird voraussichtlich wieder eröffnet am ..... 09 ..... 2 0 .....  
Tag Monat Jahr
- 3 Der Betrieb wurde **gewerberechtlich** endgültig  
abgemeldet am ..... 3 ..... 10 ..... dieses Berichtsmonats  
Tag

▶ Senden Sie uns bitte  
in diesem Fall die  
Gewerbeabmeldung zu.

Bitte zurücksenden an

Statistisches Landesamt Sachsen-Anhalt  
Dezernat 35  
Postfach 20 11 56  
06012 Halle (Saale)

Bitte aktualisieren Sie Ihre Anschrift, falls erforderlich.

Name und Anschrift

#### Bemerkungen

Zur Vermeidung von Rückfragen unsererseits können Sie hier auf besondere Ereignisse und Umstände hinweisen, die Einfluss auf Ihre Angaben haben.

Identnummer



## D Beherbergungsleistung im Berichtsmonat 4

**i** Geben Sie in der folgenden Länderliste bitte jeweils die Ankünfte und Übernachtungen der privat oder geschäftlich anreisenden Gäste (ohne Tagesgäste und Flüchtlinge) an.

Wohnsitz der Gäste 5 (nicht Staatsangehörigkeit)	Anzahl der Ankünfte	Anzahl der Übernachtungen
Deutschland .....	13	
<b>Europa</b>		
Belgien .....	21	
Bulgarien .....	47	
Dänemark .....	22	
Estland .....	15	
Finnland .....	23	
Frankreich .....	24	
Griechenland .....	25	
Großbritannien/ Nordirland .....	26	
Irland, Republik .....	27	
Island .....	28	
Italien .....	29	
Kroatien .....	20	
Lettland .....	16	
Litauen .....	17	
Luxemburg .....	30	
Malta .....	18	
Niederlande .....	31	
Norwegen .....	32	
Österreich .....	33	
Polen .....	34	
Portugal .....	35	
Rumänien .....	48	
Russland .....	36	
Schweden .....	37	
Schweiz .....	6 38	
Slowakische Republik ...	19	
Slowenien .....	46	
Spanien .....	39	

Wohnsitz der Gäste 5 (nicht Staatsangehörigkeit)	Anzahl der Ankünfte	Anzahl der Übernachtungen
Tschech. Republik .....	40	
Türkei .....	41	
Ukraine .....	44	
Ungarn .....	42	
Zypern .....	45	
Sonstiges Europa .... 7	43	
<b>Afrika</b>		
Rep. Südafrika .....	50	
Sonstiges Afrika .....	8 55	
<b>Amerika</b>		
Kanada .....	70	
USA .....	71	
Mittelamerika/Karibik 9	72	
Brasilien .....	73	
Sonst. Südamerika .....	10 74	
Sonst. Nordamerika ..	11 76	
<b>Asien</b>		
Arabische Golfstaaten .....	12 60	
China, Volksrepublik/ Hongkong .....	61	
Indien .....	69	
Israel .....	62	
Japan .....	63	
Südkorea .....	64	
Taiwan .....	65	
Sonstiges Asien .....	13 66	
<b>Australien, Ozeanien</b>		
Australien .....	75	
Neuseeland, Ozeanien .....	14 79	
Ohne Angabe .....	90	
<b>Insgesamt</b> .....	99	

## Monatserhebung im Tourismus

– Camping –

**Unterrichtung nach § 17 Bundesstatistikgesetz (BStatG)<sup>1</sup> und nach der Datenschutz-Grundverordnung (EU) 2016/679 (DS-GVO)<sup>2</sup>**

### Zweck, Art und Umfang der Erhebung

Die Beherbergungsstatistik wird als monatliche Erhebung bei allen Betrieben oder Betriebsteilen durchgeführt, die nach Einrichtung oder Zweckbestimmung dazu dienen, mindestens zehn Gäste gleichzeitig vorübergehend zu beherbergen. Das Merkmal „Zahl der Gästezimmer“ wird zusätzlich einmal jährlich erhoben. Die Ergebnisse der Beherbergungsstatistik dienen als Grundlage für tourismuspolitische Entscheidungen, für infrastrukturelle Planungen sowie für Maßnahmen der Tourismuswerbung und der Marktforschung.

Nach der Definition der Welttourismus-Organisation umfasst der Tourismus „die Aktivitäten von Personen, die an Orte außerhalb ihrer gewohnten Umgebung reisen und sich dort zu Freizeit-, Geschäfts- oder bestimmten anderen Zwecken nicht länger als ein Jahr ohne Unterbrechung aufhalten“.

Mit den Ergebnissen der Beherbergungsstatistik werden auch die aus der europäischen Tourismusstatistik-Verordnung resultierenden Datenlieferungsverpflichtungen erfüllt.

### Rechtsgrundlagen, Auskunftspflicht

Rechtsgrundlage ist das Beherbergungsstatistikgesetz (BeherbStatG) in Verbindung mit dem BStatG.

Erhoben werden die Angaben zu § 4 BeherbStatG.

Die Auskunftspflicht ergibt sich aus § 6 Absatz 1 Satz 1 BeherbStatG in Verbindung mit § 15 BStatG. Nach § 6 Absatz 1 Satz 2 BeherbStatG sind die Inhaberin, der Inhaber, die Leiterin oder der Leiter des Beherbergungsbetriebes auskunftspflichtig.

Nach § 11a Absatz 2 BStatG sind alle Unternehmen und Betriebe verpflichtet, ihre Meldungen auf elektronischem Weg an die statistischen Ämter zu übermitteln. Hierzu sind die von den statistischen Ämtern zur Verfügung gestellten Online-Verfahren zu nutzen. Im begründeten Einzelfall kann eine zeitlich befristete Ausnahme von der Online-Meldung vereinbart werden. Dies ist auf formlosen Antrag möglich. Die Pflicht, die erforderlichen Auskünfte zu erteilen, bleibt jedoch weiterhin bestehen.

Nach § 6 Absatz 3 BeherbStatG besteht für Unternehmen deren Inhaber/Inhaberinnen Existenzgründer/Existenzgründerinnen sind, im Kalenderjahr der Betriebseröffnung keine Auskunftspflicht. In den beiden folgenden Kalenderjahren besteht dann keine Auskunftspflicht, wenn das Unternehmen im jeweils letzten abgeschlossenen Geschäftsjahr Umsätze in Höhe von weniger als 800 000 Euro erwirtschaftet hat. Gesellschaften können sich auf die Befreiung von der Auskunftspflicht berufen, wenn alle an der Gesellschaft Beteiligten Existenzgründer/Existenzgründerinnen sind. Existenzgründer/Existenzgründerinnen sind natürliche Personen, die eine gewerbliche oder freiberufliche Tätigkeit in Form einer Neugründung, einer Übernahme oder einer tätigen Beteiligung aus abhängiger Beschäftigung oder aus der Nichtbeschäftigung heraus aufnehmen, § 6 Absatz 4 BeherbStatG. Existenzgründer/Existenzgründerinnen, die von ihrem Recht, keine Auskunft zu erteilen, Gebrauch machen wollen, haben das Vorliegen der vorgenannten Voraussetzungen nachzuweisen. Es steht ihnen jedoch frei, die Auskünfte zu erteilen.

Nach § 15 Absatz 7 BStatG hat eine Anfechtungsklage gegen die Aufforderung zur Auskunftserteilung keine aufschiebende Wirkung.

### Geheimhaltung

Die erhobenen Einzelangaben werden nach § 16 BStatG grundsätzlich geheim gehalten. Nur in ausdrücklich gesetzlich geregelten Ausnahmefällen oder, wenn die Auskunftgebenden eingewilligt haben, dürfen Einzelangaben übermittelt werden.

<sup>1</sup> Den Wortlaut der nationalen Rechtsvorschriften in der jeweils geltenden Fassung finden Sie unter <https://www.gesetze-im-internet.de/>.

<sup>2</sup> Die Rechtsakte der EU in der jeweils geltenden Fassung und in deutscher Sprache finden Sie auf der Internetseite des Amtes für Veröffentlichungen der Europäischen Union unter <http://eur-lex.europa.eu/>.

Nach § 7 BeherbStatG dürfen an die obersten Bundes- und Landesbehörden für die Verwendung gegenüber den gesetzgebenden Körperschaften und für Zwecke der Planung, jedoch nicht für die Regelung von Einzelfällen, vom Statistischen Bundesamt und den statistischen Ämtern der Länder Tabellen mit statistischen Ergebnissen übermittelt werden, auch soweit Tabellenfelder nur einen einzigen Fall ausweisen. Nach § 16 Absatz 6 BStatG ist es zulässig, den Hochschulen oder sonstigen Einrichtungen mit der Aufgabe unabhängiger wissenschaftlicher Forschung für die Durchführung wissenschaftlicher Vorhaben

1. Einzelangaben zu übermitteln, wenn die Einzelangaben so anonymisiert sind, dass sie nur mit einem unverhältnismäßig großen Aufwand an Zeit, Kosten und Arbeitskraft den Befragten oder Betroffenen zugeordnet werden können (faktisch anonymisierte Einzelangaben),
2. innerhalb speziell abgesicherter Bereiche des Statistischen Bundesamtes und der statistischen Ämter der Länder Zugang zu Einzelangaben ohne Name und Anschrift (formal anonymisierte Einzelangaben) zu gewähren, wenn wirksame Vorkehrungen zur Wahrung der Geheimhaltung getroffen werden.

Nach Artikel 7 Absatz 1 der Verordnung (EU) Nr. 557/2013 über den Zugang zu vertraulichen Daten für wissenschaftliche Zwecke darf Eurostat in seinen Räumen oder in den Räumen einer von Eurostat anerkannten Zugangseinrichtung für wissenschaftliche Zwecke Einzelangaben ohne Name und Anschrift zugänglich machen. Nach Artikel 7 Absatz 2 der Verordnung darf Eurostat darüber hinaus Einzelangaben für wissenschaftliche Zwecke weitergeben, wenn diese so verändert wurden, dass die Gefahr einer Identifizierung der statistischen Einheit auf ein angemessenes Maß verringert wurde. Der Zugang nach Absatz 2 kann gewährt werden, sofern in der den Zugang beantragenden Forschungseinrichtung geeignete Sicherheitsmaßnahmen getroffen wurden.

Die Pflicht zur Geheimhaltung besteht auch für Personen, die Einzelangaben erhalten.

### **Hilfsmerkmale, Identnummer, Löschung, Statistikregister**

Name und Anschrift des Beherbergungsbetriebes sowie Name und Telefonnummer oder E-Mail-Adresse der für Rückfragen zur Verfügung stehenden Person sind Hilfsmerkmale, die lediglich der technischen Durchführung der Erhebung dienen. In den Datensätzen mit den Angaben zu den Erhebungsmerkmalen werden diese Hilfsmerkmale nach Abschluss der Überprüfung der Erhebungs- und Hilfsmerkmale auf ihre Schlüssigkeit und Vollständigkeit gelöscht.

Name und Anschrift des Betriebes sowie die Identnummer werden im Unternehmensregister für statistische Zwecke (Statistikregister) gespeichert (§ 13 Absatz 1 BStatG in Verbindung mit § 1 Absatz 1 Statistikregistergesetz).

Die verwendete Identnummer dient der Unterscheidung der in die Erhebung einbezogenen Betriebe sowie der rationellen Aufbereitung und besteht aus einer frei vergebenen laufenden Nummer.

### **Rechte der Betroffenen, Kontaktdaten des/der Datenschutzbeauftragten/ Recht auf Beschwerde**

Die Auskunftgebenden, deren personenbezogene Angaben verarbeitet werden, können

- eine Auskunft nach Artikel 15 DS-GVO,
- die Berichtigung nach Artikel 16 DS-GVO,
- die Löschung nach Artikel 17 DS-GVO sowie
- die Einschränkung der Verarbeitung nach Artikel 18 DS-GVO

der jeweils sie betreffenden personenbezogenen Angaben beantragen oder der Verarbeitung ihrer personenbezogenen Angaben nach Artikel 21 DS-GVO widersprechen.

Sollte von den oben genannten Rechten Gebrauch gemacht werden, prüft die zuständige öffentliche Stelle, ob die gesetzlichen Voraussetzungen hierfür erfüllt sind. Die antragstellende Person wird gegebenenfalls aufgefordert, ihre Identität nachzuweisen, bevor weitere Maßnahmen ergriffen werden.

Fragen und Beschwerden über die Einhaltung datenschutzrechtlicher Bestimmungen können jederzeit an die behördlichen Datenschutzbeauftragten der statistischen Ämter des Bundes und der Länder oder an die jeweils zuständigen Datenschutzaufsichtsbehörden gerichtet werden.

### **Kontaktdaten**

Behördlicher Datenschutzbeauftragter im Statistischen Landesamt Sachsen-Anhalt  
Merseburger Str. 2  
06110 Halle (Saale)  
Telefon: (0345) 2318 704  
Telefax: (0345) 2318 901  
E-Mail: [datenschutzbeauftragter@stala.mi.sachsen-anhalt.de](mailto:datenschutzbeauftragter@stala.mi.sachsen-anhalt.de)

### **Aufsicht:**

Der Landesbeauftragte für Datenschutz Sachsen-Anhalt  
Leiterstr. 9  
39104 Magdeburg  
Telefon: (0391) 81803-0  
Telefax: (0391) 81803-33  
E-Mail: [poststelle@lfd.sachsen-anhalt.de](mailto:poststelle@lfd.sachsen-anhalt.de)

## Monatserhebung im Tourismus

– Camping –

### Erläuterungen zum Fragebogen

#### 1 Zahl der tatsächlich angebotenen Stellplätze

Bitte geben Sie hier die Gesamtzahl der Stellplätze an, die am letzten Öffnungstag des Berichtsmonats für Urlaubscamping zur Verfügung standen. Als Stellplatz gilt die abgegrenzte Fläche, die für das Aufstellen eines mitgebrachten Wohnwagens, Zelt oder ähnlichem gegebenenfalls einschließlich des gästeeigenen Kraftfahrzeuges bestimmt ist. Dabei werden Stellplätze unterschiedlicher Größen oder Ausstattung in gleicher Weise berücksichtigt.

Urlaubscamping liegt vor, wenn die Campingplatzbenutzung für einzelne Tage oder Wochen vereinbart worden ist. Dabei wird im allgemeinen kein pauschales Entgelt, sondern eine nach Dauer der Belegung und Personenzahl gestaffelte Gebühr berechnet.

Nicht einzubeziehen sind diejenigen Stellplätze, die für das Dauercamping bestimmt sind. Bei variabler Aufteilung der Belegungsfläche auf Dauer- und Urlaubscamping sind die Verhältnisse am Stichtag, dem letzten Öffnungstag des Berichtsmonats, entscheidend.

#### 2 Angaben zu einer vorübergehenden Schließung, Wiedereröffnung oder gewerberechtlichen Abmeldung des Betriebes

Zur Klärung der Berichtspflicht und zur Vermeidung von Rückfragen bitten wir Sie, uns Angaben über eine vorübergehende Schließung Ihres Betriebes, z. B. wegen Betriebsferien oder saisonbedingter Betriebsruhe, zu machen. Bitte geben Sie hier auch das Datum der beabsichtigten Wiedereröffnung an. Dies hat den Zweck, dass Sie in der Zwischenzeit nicht monatlich Fehlanzeige melden müssen.

#### 3 Abmeldung

Falls der Betrieb gewerberechtlich ganz abgemeldet worden ist, bitten wir um die Übermittlung einer behördlichen Bestätigung, z. B. in Form der Gewerbeabmeldung an eine der angegebenen Kontaktmöglichkeiten.

#### 4 Beherbergungsleistung im Berichtsmonat: Anzahl der Ankünfte und Übernachtungen

Bitte tragen Sie in der Spalte „Ankünfte“ die Zahl der im Berichtsmonat angekommenen Gäste ein. Die aus dem Vormonat noch anwesenden Gäste werden hier nicht berücksichtigt. Tagesgäste werden nicht erfasst.

In der Spalte „Übernachtungen“ tragen Sie bitte alle Übernachtungen ein, sowohl die der im Berichtsmonat angekommenen als auch der aus dem Vormonat noch anwesenden Gäste.

**Beispiel:** Familie Mustermann aus Wiesbaden kommt mit 3 Personen am 25. Juli an und reist am 6. August wieder ab. Dann sind folgende Zahlen einzutragen:

- Berichtsmonat Juli:  
Zeile Deutschland  
3 Ankünfte und 21 Übernachtungen  
(3 Gäste mit je 7 Übernachtungen)
- Berichtsmonat August:  
Zeile Deutschland  
0 Ankünfte und 15 Übernachtungen  
(3 Gäste mit je 5 Übernachtungen)

Sofern im Berichtsmonat keine Ankünfte und Übernachtungen zu verzeichnen waren, ist die Abgabe einer Fehlanzeige erforderlich.

#### 5 Wohnsitz der Gäste

Entscheidend ist der ständige Wohnsitz oder ständige Aufenthaltsort der Gäste, unabhängig von deren Staatsangehörigkeit.

#### 6 Einschließlich Liechtenstein

7 Albanien, Andorra, Bosnien und Herzegowina, Guernsey, Isle of Man, Jersey, Kosovo, Mazedonien, Moldawien, Monaco, Montenegro, San Marino, Serbien, Spitzbergen, Vatikanstadt, Weißrussland

8 Ägypten, Algerien, Angola, Äquatorialguinea, Äthiopien, Benin, Botswana, Burkina Faso, Burundi, Demokratische Republik Kongo, Dschibuti, Elfenbeinküste, Eritrea, Gabun, Gambia, Ghana, Guinea, Guinea-Bissau, Kamerun, Kap Verde, Kenia, Komoren, Kongo, Lesotho, Liberia, Libyen, Madagaskar, Malawi, Mali, Marokko, Mauretanien, Mayotte, Mauritius, Mosambik, Namibia, Niger, Nigeria, Ruanda, Sambia, São Tomé und Príncipe, Senegal, Seychellen, Sierra Leone, Simbabwe, Somalia, Süd Sudan, Sudan, Swasiland, Tansania, Togo, Tschad, Tunesien, Uganda, Westsahara, Zentralafrikanische Republik

9 Anguilla, Antigua und Barbuda, Aruba Bahamas, Barbados, Belize, Cayman Inseln, Costa Rica, Dominica, Dominikanische Republik, El Salvador, Grenada, Guatemala, Haiti, Honduras, Jamaika, Jungferninseln, Kuba, Mexiko, Montserrat, Nicaragua, Panama, Puerto Rico, Saint-Barthélemy, Saint Kitts und Nevis, Saint Lucia, Saint Martin, Saint Vincent und die Grenadinen, Trinidad und Tobago, Turks- und Caicosinseln

10 Argentinien, Bolivien, Chile, Ecuador, Falklandinseln, Guyana, Kolumbien, Paraguay, Peru, Suriname, Uruguay, Venezuela

11 Bermuda, Grönland, Saint Pierre und Miquelon

12 Bahrain, Irak, Katar, Kuwait, Oman, Saudi-Arabien, Vereinigte Arabische Emirate

- 13** Afghanistan, Armenien, Aserbaidshan, Bangladesch, Bhutan, Brunei, Georgien, Indonesien, Iran, Jemen, Jordanien, Kambodscha, Kasachstan, Kirgisistan, Laos, Libanon, Macau, Malaysia, Malediven, Mongolei, Myanmar, Nepal, Nordkorea, Osttimor, Pakistan, Palästina, Philippinen, Singapur, Sri Lanka, Syrien, Tadschikistan, Thailand, Turkmenistan, Usbekistan, Vietnam
- 14** Amerikanisch Samoa, Antarktis, Cookinseln, Fidschi, Französisch-Polynesien, Französische Süd- und Antarktisgebiete, Guam, Heard und McDonaldinseln, Kiribati, Kokosinseln, Marshallinseln, Mikronesien, Nauru, Neukaledonien, Neuseeland, Norfolkinsel, Niue, Nördliche Marianen, Palau, Papua-Neuguinea, Pitcairnsinseln, Salomonen, Samoa, Südgeorgien und die Südlichen Sandwichinseln, Tokelau, Tonga, Tuvalu, Vanuatu, Wallis und Futuna, Weihnachtsinsel

## Monatserhebung im Tourismus

– Sonstiges Beherbergungsgewerbe –

**SOB**

Rücksendung bitte bis  
zum 10. KT des Folgemonats

Statistisches Landesamt Sachsen-Anhalt  
Dezernat 35  
Merseburger Str. 2  
06110 Halle (Saale)

Statistisches Landesamt Sachsen-Anhalt Postfach 20 11 56 06012 Halle (Saale)

Ansprechpartner/-in für Rückfragen  
(freiwillige Angabe)

Name:

Telefon oder E-Mail:

Sie erreichen uns über

Telefon: (0345) 2318-0

Herr Luge -437

Frau Rauch -438

E-Mail:

tourismus@stala.mi.sachsen-anhalt.de

Vielen Dank für Ihre Mitarbeit.

Bitte beachten Sie bei der Beantwortung der Fragen die Erläuterungen zu **1** bis **14** in der separaten Unterlage.

Falls Anschrift oder Firmierung nicht mehr zutreffen, bitte auf Seite 2 korrigieren.

Identnummer  
(bei Rückfragen bitte angeben)

**KA 1**

Identnummer

### Hinweis auf die Erhebungseinheit:

Die im Erhebungsteil des Fragebogens erfragten Angaben beziehen sich auf den einzelnen Beherbergungsbetrieb oder, falls die Beherbergung eine Nebentätigkeit des Betriebes ist, auf den mit dieser Nebentätigkeit befassten fachlichen Betriebsteil.

A Berichtsmonat und Berichtsjahr ..... 01 2 0 1 8  
Monat Jahr

### B Angebot an Gästebetten

**i** Flüchtlinge sind bei der Meldung nicht zu berücksichtigen.

1 Bitte nennen Sie die **Anzahl** der am letzten  
Öffnungstag des Berichtsmonats **tatsächlich**  
**angebotenen Betten**. ..... **1** 04           

### C Angaben zu einer vorübergehenden Schließung, Wiedereröffnung oder gewerberechtlichen Abmeldung des Betriebes **2**

**i** Bitte teilen Sie uns auch vorübergehende  
Schließungen mit, damit Sie für diesen Zeitraum  
keinen leeren Fragebogen senden müssen.

1 Der Betrieb wird vorübergehend geschlossen am ..... 08           , dieses Berichtsmonats  
Tag

2 Der Betrieb wird voraussichtlich wieder eröffnet am ..... 09 2 0  
Tag Monat Jahr

3 Der Betrieb wurde **gewerberechtlich** endgültig  
abgemeldet am ..... **3** 10           , dieses Berichtsmonats  
Tag

Senden Sie uns bitte  
in diesem Fall die  
Gewerbeabmeldung zu.

Bitte zurücksenden an

Statistisches Landesamt Sachsen-Anhalt  
Dezernat 35  
Postfach 20 11 56  
06012 Halle (Saale)

Bitte aktualisieren Sie Ihre Anschrift, falls erforderlich.

Name und Anschrift

#### Bemerkungen

Zur Vermeidung von Rückfragen unsererseits können Sie hier auf besondere Ereignisse und Umstände hinweisen, die Einfluss auf Ihre Angaben haben.

Identnummer

## D Beherbergungsleistung im Berichtsmonat 4

**i** Geben Sie in der folgenden Länderliste bitte jeweils die Zahl der angekommenen Gäste (= Ankünfte der Gäste, die übernachtet haben – ohne Tagesgäste und Flüchtlinge) und die Zahl der Übernachtungen im Berichtsmonat an.

Wohnsitz der Gäste 5 (nicht Staatsangehörigkeit)	Anzahl der Ankünfte	Anzahl der Übernachtungen	Wohnsitz der Gäste 5 (nicht Staatsangehörigkeit)	Anzahl der Ankünfte	Anzahl der Übernachtungen
Deutschland ..... 13			Tschech. Republik ..... 40		
<b>Europa</b>			Türkei ..... 41		
Belgien ..... 21			Ukraine ..... 44		
Bulgarien ..... 47			Ungarn ..... 42		
Dänemark ..... 22			Zypern ..... 45		
Estland ..... 15			Sonstiges Europa .... 7 43		
Finnland ..... 23			<b>Afrika</b>		
Frankreich ..... 24			Rep. Südafrika ..... 50		
Griechenland ..... 25			Sonstiges Afrika ..... 8 55		
Großbritannien/ Nordirland ..... 26			<b>Amerika</b>		
Irland, Republik ..... 27			Kanada ..... 70		
Island ..... 28			USA ..... 71		
Italien ..... 29			Mittelamerika/Karibik 9 72		
Kroatien ..... 20			Brasilien ..... 73		
Lettland ..... 16			Sonst. Südamerika ... 10 74		
Litauen ..... 17			Sonst. Nordamerika .. 11 76		
Luxemburg ..... 30			<b>Asien</b>		
Malta ..... 18			Arabische Golfstaaten ..... 12 60		
Niederlande ..... 31			China, Volksrepublik Hongkong ..... 61		
Norwegen ..... 32			Indien ..... 69		
Österreich ..... 33			Israel ..... 62		
Polen ..... 34			Japan ..... 63		
Portugal ..... 35			Südkorea ..... 64		
Rumänien ..... 48			Taiwan ..... 65		
Russland ..... 36			Sonstiges Asien ..... 13 66		
Schweden ..... 37			<b>Australien, Ozeanien</b>		
Schweiz ..... 6 38			Australien ..... 75		
Slowakische Republik ... 19			Neuseeland, Ozeanien ..... 14 79		
Slowenien ..... 46			<b>Ohne Angabe</b> ..... 90		
Spanien ..... 39			<b>Insgesamt</b> ..... 99		



## Monatserhebung im Tourismus

– Sonstiges Beherbergungsgewerbe –

### Unterrichtung nach § 17 Bundesstatistikgesetz (BStatG)<sup>1</sup> und nach der Datenschutz-Grundverordnung (EU) 2016/679 (DS-GVO)<sup>2</sup>

#### Zweck, Art und Umfang der Erhebung

Die Beherbergungsstatistik wird als monatliche Erhebung bei allen Betrieben oder Betriebsteilen durchgeführt, die nach Einrichtung oder Zweckbestimmung dazu dienen, mindestens zehn Gäste gleichzeitig vorübergehend zu beherbergen. Das Merkmal „Zahl der Gästezimmer“ wird zusätzlich einmal jährlich erhoben. Die Ergebnisse der Beherbergungsstatistik dienen als Grundlage für tourismuspolitische Entscheidungen, für infrastrukturelle Planungen sowie für Maßnahmen der Tourismuswerbung und der Marktforschung.

Nach der Definition der Welttourismus-Organisation umfasst der Tourismus „die Aktivitäten von Personen, die an Orte außerhalb ihrer gewohnten Umgebung reisen und sich dort zu Freizeit-, Geschäfts- oder bestimmten anderen Zwecken nicht länger als ein Jahr ohne Unterbrechung aufhalten“.

Mit den Ergebnissen der Beherbergungsstatistik werden auch die aus der europäischen Tourismusstatistik-Verordnung resultierenden Datenlieferungsverpflichtungen erfüllt.

#### Rechtsgrundlagen, Auskunftspflicht

Rechtsgrundlage ist das Beherbergungsstatistikgesetz (BeherbStatG) in Verbindung mit dem BStatG.

Erhoben werden die Angaben zu § 4 BeherbStatG.

Die Auskunftspflicht ergibt sich aus § 6 Absatz 1 Satz 1 BeherbStatG in Verbindung mit § 15 BStatG. Nach § 6 Absatz 1 Satz 2 BeherbStatG sind die Inhaberin, der Inhaber, die Leiterin oder der Leiter des Beherbergungsbetriebes auskunftspflichtig.

Nach § 11a Absatz 2 BStatG sind alle Unternehmen und Betriebe verpflichtet, ihre Meldungen auf elektronischem Weg an die statistischen Ämter zu übermitteln. Hierzu sind die von den statistischen Ämtern zur Verfügung gestellten Online-Verfahren zu nutzen. Im begründeten Einzelfall kann eine zeitlich befristete Ausnahme von der Online-Meldung vereinbart werden. Dies ist auf formlosen Antrag möglich. Die Pflicht, die erforderlichen Auskünfte zu erteilen, bleibt jedoch weiterhin bestehen.

Nach § 6 Absatz 3 BeherbStatG besteht für Unternehmen deren Inhaber/Inhaberinnen Existenzgründer/Existenzgründerinnen sind, im Kalenderjahr der Betriebseröffnung keine Auskunftspflicht. In den beiden folgenden Kalenderjahren besteht dann keine Auskunftspflicht, wenn das Unternehmen im jeweils letzten abgeschlossenen Geschäftsjahr Umsätze in Höhe von weniger als 800 000 Euro erwirtschaftet hat. Gesellschaften können sich auf die Befreiung von der Auskunftspflicht berufen, wenn alle an der Gesellschaft Beteiligten Existenzgründer/Existenzgründerinnen sind. Existenzgründer/Existenzgründerinnen sind natürliche Personen, die eine gewerbliche oder freiberufliche Tätigkeit in Form einer Neugründung, einer Übernahme oder einer tätigen Beteiligung aus abhängiger Beschäftigung oder aus der Nichtbeschäftigung heraus aufnehmen, § 6 Absatz 4 BeherbStatG. Existenzgründer/Existenzgründerinnen, die von ihrem Recht, keine Auskunft zu erteilen, Gebrauch machen wollen, haben das Vorliegen der vorgenannten Voraussetzungen nachzuweisen. Es steht ihnen jedoch frei, die Auskünfte zu erteilen.

Nach § 15 Absatz 7 BStatG hat eine Anfechtungsklage gegen die Aufforderung zur Auskunftserteilung keine aufschiebende Wirkung.

#### Geheimhaltung

Die erhobenen Einzelangaben werden nach § 16 BStatG grundsätzlich geheim gehalten. Nur in ausdrücklich gesetzlich geregelten Ausnahmefällen oder, wenn die Auskunftgebenden eingewilligt haben, dürfen Einzelangaben übermittelt werden.

<sup>1</sup> Den Wortlaut der nationalen Rechtsvorschriften in der jeweils geltenden Fassung finden Sie unter <https://www.gesetze-im-internet.de/>.

<sup>2</sup> Die Rechtsakte der EU in der jeweils geltenden Fassung und in deutscher Sprache finden Sie auf der Internetseite des Amtes für Veröffentlichungen der Europäischen Union unter <http://eur-lex.europa.eu/>.

Nach § 7 BeherbStatG dürfen an die obersten Bundes- und Landesbehörden für die Verwendung gegenüber den gesetzgebenden Körperschaften und für Zwecke der Planung, jedoch nicht für die Regelung von Einzelfällen, vom Statistischen Bundesamt und den statistischen Ämtern der Länder Tabellen mit statistischen Ergebnissen übermittelt werden, auch soweit Tabellenfelder nur einen einzigen Fall ausweisen. Nach § 16 Absatz 6 BStatG ist es zulässig, den Hochschulen oder sonstigen Einrichtungen mit der Aufgabe unabhängiger wissenschaftlicher Forschung für die Durchführung wissenschaftlicher Vorhaben

1. Einzelangaben zu übermitteln, wenn die Einzelangaben so anonymisiert sind, dass sie nur mit einem unverhältnismäßig großen Aufwand an Zeit, Kosten und Arbeitskraft den Befragten oder Betroffenen zugeordnet werden können (faktisch anonymisierte Einzelangaben),
2. innerhalb speziell abgesicherter Bereiche des Statistischen Bundesamtes und der statistischen Ämter der Länder Zugang zu Einzelangaben ohne Name und Anschrift (formal anonymisierte Einzelangaben) zu gewähren, wenn wirksame Vorkehrungen zur Wahrung der Geheimhaltung getroffen werden.

Nach Artikel 7 Absatz 1 der Verordnung (EU) Nr. 557/2013 über den Zugang zu vertraulichen Daten für wissenschaftliche Zwecke darf Eurostat in seinen Räumen oder in den Räumen einer von Eurostat anerkannten Zugangseinrichtung für wissenschaftliche Zwecke Einzelangaben ohne Name und Anschrift zugänglich machen. Nach Artikel 7 Absatz 2 der Verordnung darf Eurostat darüber hinaus Einzelangaben für wissenschaftliche Zwecke weitergeben, wenn diese so verändert wurden, dass die Gefahr einer Identifizierung der statistischen Einheit auf ein angemessenes Maß verringert wurde. Der Zugang nach Absatz 2 kann gewährt werden, sofern in der den Zugang beantragenden Forschungseinrichtung geeignete Sicherheitsmaßnahmen getroffen wurden.

Die Pflicht zur Geheimhaltung besteht auch für Personen, die Einzelangaben erhalten.

### **Hilfsmerkmale, Identnummer, Löschung, Statistikregister**

Name und Anschrift des Beherbergungsbetriebes sowie Name und Telefonnummer oder E-Mail-Adresse der für Rückfragen zur Verfügung stehenden Person sind Hilfsmerkmale, die lediglich der technischen Durchführung der Erhebung dienen. In den Datensätzen mit den Angaben zu den Erhebungsmerkmalen werden diese Hilfsmerkmale nach Abschluss der Überprüfung der Erhebungs- und Hilfsmerkmale auf ihre Schlüssigkeit und Vollständigkeit gelöscht.

Name und Anschrift des Betriebes sowie die Identnummer werden im Unternehmensregister für statistische Zwecke (Statistikregister) gespeichert (§ 13 Absatz 1 BStatG in Verbindung mit § 1 Absatz 1 Statistikregistergesetz).

Die verwendete Identnummer dient der Unterscheidung der in die Erhebung einbezogenen Betriebe sowie der rationellen Aufbereitung und besteht aus einer frei vergebenen laufenden Nummer.

### **Rechte der Betroffenen, Kontaktdaten des/der Datenschutzbeauftragten/ Recht auf Beschwerde**

Die Auskunftgebenden, deren personenbezogene Angaben verarbeitet werden, können

- eine Auskunft nach Artikel 15 DS-GVO,
- die Berichtigung nach Artikel 16 DS-GVO,
- die Löschung nach Artikel 17 DS-GVO sowie
- die Einschränkung der Verarbeitung nach Artikel 18 DS-GVO

der jeweils sie betreffenden personenbezogenen Angaben beantragen oder der Verarbeitung ihrer personenbezogenen Angaben nach Artikel 21 DS-GVO widersprechen.

Sollte von den oben genannten Rechten Gebrauch gemacht werden, prüft die zuständige öffentliche Stelle, ob die gesetzlichen Voraussetzungen hierfür erfüllt sind. Die antragstellende Person wird gegebenenfalls aufgefordert, ihre Identität nachzuweisen, bevor weitere Maßnahmen ergriffen werden.

Fragen und Beschwerden über die Einhaltung datenschutzrechtlicher Bestimmungen können jederzeit an die behördlichen Datenschutzbeauftragten der statistischen Ämter des Bundes und der Länder oder an die jeweils zuständigen Datenschutzaufsichtsbehörden gerichtet werden.

### **Kontaktdaten**

Behördlicher Datenschutzbeauftragter im Statistischen Landesamt Sachsen-Anhalt  
Merseburger Str. 2  
06110 Halle (Saale)  
Telefon: (0345) 2318 704  
Telefax: (0345) 2318 901  
E-Mail: [datenschutzbeauftragter@stala.mi.sachsen-anhalt.de](mailto:datenschutzbeauftragter@stala.mi.sachsen-anhalt.de)

### **Aufsicht:**

Der Landesbeauftragte für Datenschutz Sachsen-Anhalt  
Leiterstr. 9  
39104 Magdeburg  
Telefon: (0391) 81803-0  
Telefax: (0391) 81803-33  
E-Mail: [poststelle@lfd.sachsen-anhalt.de](mailto:poststelle@lfd.sachsen-anhalt.de)

**Monatserhebung im Tourismus**

– Sonstiges Beherbergungsgewerbe –

## Erläuterungen zum Fragebogen

**1 Zahl der tatsächlich angebotenen Betten**

Bitte geben Sie hier die Gesamtzahl der Betten an, die am letzten Öffnungstag des Berichtsmonats zur Beherbergung von Gästen zur Verfügung standen. Die Anzahl der Betten entspricht dabei der Anzahl der Personen, die bei Normalbelegung gleichzeitig hätten übernachten können. Doppelbetten zählen dabei als zwei Schlafgelegenheiten. Klappbetten, Schlafcouchen und -sofas, die regulär als Schlafgelegenheit angeboten werden, gehören auch dazu.

Nicht zu berücksichtigen sind behelfsmäßige Schlafgelegenheiten (z. B. Zustellbetten, Kinderbetten), bei deren Benutzung lediglich ein Aufschlag zum Übernachtungspreis berechnet wird.

**2 Angaben zu einer vorübergehenden Schließung, Wiedereröffnung oder gewerberechtlichen Abmeldung des Betriebes**

Zur Klärung der Berichtspflicht und zur Vermeidung von Rückfragen bitten wir Sie, uns Angaben über eine vorübergehende Schließung Ihres Betriebes, z. B. wegen Betriebsferien oder saisonbedingter Betriebsruhe, zu machen. Bitte geben Sie hier auch das Datum der beabsichtigten Wiedereröffnung an. Dies hat den Zweck, dass Sie in der Zwischenzeit nicht monatlich Fehlanzeige melden müssen.

**3 Abmeldung**

Falls der Betrieb gewerberechtlich ganz abgemeldet worden ist, bitten wir um die Übermittlung einer behördlichen Bestätigung, z. B. in Form der Gewerbeabmeldung an eine der angegebenen Kontaktmöglichkeiten.

**4 Beherbergungsleistung im Berichtsmonat: Anzahl der Ankünfte und Übernachtungen**

Bitte tragen Sie in der Spalte „Ankünfte“ die Zahl der im Berichtsmonat angekommenen Gäste ein. Die aus dem Vormonat noch anwesenden Gäste werden hier nicht berücksichtigt. Tagesgäste werden nicht erfasst.

In der Spalte „Übernachtungen“ tragen Sie bitte alle Übernachtungen ein, sowohl die der im Berichtsmonat angekommenen als auch der aus dem Vormonat noch anwesenden Gäste.

**Beispiel:** Familie Mustermann aus Wiesbaden kommt mit 3 Personen am 25. Juli an und reist am 6. August wieder ab. Dann sind folgende Zahlen einzutragen:

– Berichtsmonat Juli:

Zeile Deutschland  
3 Ankünfte und 21 Übernachtungen  
(3 Gäste mit je 7 Übernachtungen)

– Berichtsmonat August:

Zeile Deutschland  
0 Ankünfte und 15 Übernachtungen  
(3 Gäste mit je 5 Übernachtungen)

Sofern im Berichtsmonat keine Ankünfte und Übernachtungen zu verzeichnen waren, ist die Abgabe einer Fehlanzeige erforderlich.

**5 Wohnsitz der Gäste**

Entscheidend ist der ständige Wohnsitz oder ständige Aufenthaltsort der Gäste, unabhängig von deren Staatsangehörigkeit.

**6 Einschließlich Liechtenstein**

**7** Albanien, Andorra, Bosnien und Herzegowina, Guernsey, Isle of Man, Jersey, Kosovo, Mazedonien, Moldawien, Monaco, Montenegro, San Marino, Serbien, Spitzbergen, Vatikanstadt, Weißrussland

**8** Ägypten, Algerien, Angola, Äquatorialguinea, Äthiopien, Benin, Botswana, Burkina Faso, Burundi, Demokratische Republik Kongo, Dschibuti, Elfenbeinküste, Eritrea, Gabun, Gambia, Ghana, Guinea, Guinea-Bissau, Kamerun, Kap Verde, Kenia, Komoren, Kongo, Lesotho, Liberia, Libyen, Madagaskar, Malawi, Mali, Marokko, Mauretanien, Mayotte, Mauritius, Mosambik, Namibia, Niger, Nigeria, Ruanda, Sambia, São Tomé und Príncipe, Senegal, Seychellen, Sierra Leone, Simbabwe, Somalia, Süd Sudan, Sudan, Swasiland, Tansania, Togo, Tschad, Tunesien, Uganda, Westsahara, Zentralafrikanische Republik

**9** Anguilla, Antigua und Barbuda, Aruba Bahamas, Barbados, Belize, Cayman Inseln, Costa Rica, Dominica, Dominikanische Republik, El Salvador, Grenada, Guatemala, Haiti, Honduras, Jamaika, Jungferninseln, Kuba, Mexiko, Montserrat, Nicaragua, Panama, Puerto Rico, Saint-Barthélemy, Saint Kitts und Nevis, Saint Lucia, Saint Martin, Saint Vincent und die Grenadinen, Trinidad und Tobago, Turks- und Caicosinseln

**10** Argentinien, Bolivien, Chile, Ecuador, Falklandinseln, Guyana, Kolumbien, Paraguay, Peru, Suriname, Uruguay, Venezuela

**11** Bermuda, Grönland, Saint Pierre und Miquelon

**12** Bahrain, Irak, Katar, Kuwait, Oman, Saudi-Arabien, Vereinigte Arabische Emirate

- 13** Afghanistan, Armenien, Aserbaidshan, Bangladesch, Bhutan, Brunei, Georgien, Indonesien, Iran, Jemen, Jordanien, Kambodscha, Kasachstan, Kirgisistan, Laos, Libanon, Macau, Malaysia, Malediven, Mongolei, Myanmar, Nepal, Nordkorea, Osttimor, Pakistan, Palästina, Philippinen, Singapur, Sri Lanka, Syrien, Tadschikistan, Thailand, Turkmenistan, Usbekistan, Vietnam
- 14** Amerikanisch Samoa, Antarktis, Cookinseln, Fidschi, Französisch-Polynesien, Französische Süd- und Antarktisgebiete, Guam, Heard und McDonaldinseln, Kiribati, Kokosinseln, Marshallinseln, Mikronesien, Nauru, Neukaledonien, Neuseeland, Norfolkinsel, Niue, Nördliche Marianen, Palau, Papua-Neuguinea, Pitcairnsinseln, Salomonen, Samoa, Südgeorgien und die Südlichen Sandwichinseln, Tokelau, Tonga, Tuvalu, Vanuatu, Wallis und Futuna, Weihnachtsinsel

# Veröffentlichungen<sup>1</sup> im Statistischen Landesamt Sachsen-Anhalt

Im Monat Juli 2018 erschienen

Bestell-Nr. <sup>1</sup>	Kennziffer/Periodizität	Titel	Preis (in EUR)
1 Z 0 03	Z	Statistisches Monatsheft 07/2018	5,50
3 A 2 01	A II /14-16	Sterbetafeln 2014/16	3,50
3 A 6 01	A VI j/17	Sozialversicherungspflichtig Beschäftigte Stichtag: 30.06.2017	7,50
3 A 6 06	A VI j/17	Pendlerströme der sozialversicherungspflichtig Beschäftigten Stichtag 30.06.2017	3,00
3 E 1 02	E I m-4/18	Tätige Personen, Umsatz im Verarbeitenden Gewerbe sowie im Bergbau und der Gewinnung von Steinen und Erden April 2018: Vorläufige Ergebnisse Betriebe mit 50 und mehr tätigen Personen	5,00
3 E 1 03	E I j/17	Tätige Personen, Umsatz, Produktion im Verarbeitenden Gewerbe sowie im Bergbau und der Gewinnung von Steinen und Erden Jahr 2017	10,50
3 E 1 10	E I j/16	Investitionen im Verarbeitenden Gewerbe sowie im Bergbau und der Gewinnung von Steinen und Erden Jahr 2016	7,00
3 E 2 01	E II m-4/18	Umsatz, Tätige Personen, Auftragseingang und Auftragsbestand im Baugewerbe April 2018	2,50
3 F 1 02	F I, II j/17	Baufertigstellungen, Bauabgang und Wohnungsbestand im Wohn- und Nichtwohnbau Jahr 2017	3,50
3 G 1 01	G I m-1/18	Entwicklung von Umsatz und Beschäftigten im Einzelhandel Januar 2018 Vorläufige Ergebnisse	2,00
3 G 1 01	G I m-2/18	Entwicklung von Umsatz und Beschäftigten im Einzelhandel Februar 2018 Vorläufige Ergebnisse	2,00
3 G 1 01	G I m-3/18	Entwicklung von Umsatz und Beschäftigten im Einzelhandel März 2018 Vorläufige Ergebnisse	2,00
3 G 1 01	G I m-4/18	Entwicklung von Umsatz und Beschäftigten im Einzelhandel April 2018 Vorläufige Ergebnisse	2,00
3 G 4 01	G IV m-3/18	Gäste und Übernachtungen im Reiseverkehr, Beherbergungskapazität März 2018, Januar bis März 2018: Vorläufige Ergebnisse	6,00
3 H 1 01	H I m-9/17	Straßenverkehrsunfälle September 2017	6,00
3 H 2 01	H II m-1/18	Binnenschifffahrt Januar 2018	4,00
3 M 1 01	M I vj-2/18	Verbraucherpreisindex Juni 2018	5,00
3 P 1 02	P I j/17	Entstehung und Verwendung des Bruttoinlandsprodukts sowie Einkommen der privaten Haushalte 1991 - 2017; Stand: Frühjahr 2018	8,50

<sup>1</sup> Veröffentlichung als PDF-Datei kostenfrei erhältlich, bei Bestellung bitte die erste Stelle der Bestellnummer durch eine „6“ ersetzen.

