

Statistischer Bericht



Verkehr

Binnenschifffahrt

Oktober 2017

1
2
3
4
5
6
7
8
9
10
11
12
2017



SACHSEN-ANHALT

Statistisches Landesamt

Herausgabemonat März 2018

Inhaltliche Verantwortung:

Dezernat Handel, Gastgewerbe, Dienstleistung, Verkehr
Frau Pekel Telefon: 0345 2318-404

Pressesprecherin/Dezernatsleiterin Öffentlichkeitsarbeit:

Frau Richter-Grünwald Telefon: 0345 2318-702

Informations- und Auskunftsdienst:

Frau Hannemann Telefon: 0345 2318-777
Frau Heyl Telefon: 0345 2318-716
 Telefax: 0345 2318-913
 E-Mail: info@stala.mi.sachsen-anhalt.de
 Internet: www.statistik.sachsen-anhalt.de

Vertrieb: Telefon: 0345 2318-718
 E-Mail: shop@stala.mi.sachsen-anhalt.de

**Bibliothek und
Besucherdienst:** Merseburger Straße 2
 Montag - Freitag: 8.00 Uhr - 12.00 Uhr
 Telefon: 0345 2318-714
 E-Mail: bibliothek@stala.mi.sachsen-anhalt.de

**Schriftliche
Bestellungen an:** Statistisches Landesamt Sachsen-Anhalt
 Öffentlichkeitsarbeit
 Postfach 20 11 56
 06012 Halle (Saale)

Herausgeber: Statistisches Landesamt Sachsen-Anhalt

© Statistisches Landesamt Sachsen-Anhalt, Halle (Saale) 2018
 Auszugsweise Vervielfältigung und Verbreitung mit Quellenangabe gestattet.

Bezug: Preis: 4,00 Euro
 kostenfrei als PDF-Datei verfügbar - Bestell-Nr.: 6H201

Statistischer Bericht



Verkehr

Binnenschifffahrt

Oktober 2017

Land Sachsen-Anhalt

Inhaltsverzeichnis

| | Seite |
|---|-------|
| Vorbemerkungen | 4 |
| Tabellen | |
| 1. Güterumschlag auf Binnenwasserstraßen Sachsen-Anhalts - Zusammenfassende Übersichten | |
| 1.1 Güterumschlag nach Hauptverkehrsbeziehungen seit 1991 | 5 |
| 1.2 Güterumschlag nach ausgewählten Güterabteilungen nach NST/R seit 1991 | 6 |
| 1.3 Güterumschlag nach ausgewählten Güterabteilungen nach NST 2007 | 6 |
| 1.4 Güterumschlag nach Güterabteilungen und Monaten | 7 |
| 1.5 Tonnenkilometrische Leistung nach Güterabteilungen und Monaten | 8 |
| 2. Güterumschlag auf Binnenwasserstraßen Sachsen-Anhalts | |
| 2.1 Güterverkehr und tonnenkilometrische Leistung nach Haupt- verkehrsbeziehungen | 10 |
| 2.2 Güterumschlag nach Monaten | 11 |
| 2.3 Güterbeförderung nach Güterabteilungen | 12 |
| 2.4 Güterumschlag nach Wasserstraßengebieten, Güterhauptgruppen und Hauptverkehrsbeziehungen im Monat | 13 |
| 2.5 Güterumschlag nach Wasserstraßengebieten, Güterhauptgruppen und Hauptverkehrsbeziehungen im Berichtszeitraum | 16 |
| 2.6 Containerumschlag nach Containerarten und Hauptverkehrsbeziehungen im Monat/Berichtszeitraum | 21 |
| 2.7 Containerumschlag nach Wasserstraßengebieten, Containerart, Anzahl und TEU im Monat/Berichtszeitraum | 22 |
| 2.8 Containerumschlag nach Wasserstraßengebieten, Containerart, Anzahl, TEU und Hauptverkehrsbeziehungen im Monat/Berichtszeitraum | 23 |
| 3. Schiffsverkehr auf Binnenwasserstraßen Sachsen-Anhalts | |
| 3.1 Schiffsverkehr nach Monaten | 24 |
| 3.2 Schiffsverkehr nach Wasserstraßengebieten, Beladungszustand und Flagge im Monat | 25 |
| 3.3 Schiffsverkehr nach Wasserstraßengebieten, Beladungszustand und Flagge im Berichtszeitraum | 26 |
| Grafiken | 27 |
| Anhang | 31 |

Zeichenerklärung

| | |
|-----|---|
| x | - Tabellenfach gesperrt, weil Aussage nicht sinnvoll |
| - | - nichts vorhanden |
| 0 | - weniger als die Hälfte von 1 in der letzten besetzten Stelle, jedoch mehr als nichts |
| . | - Zahlenwert unbekannt |
| ... | - Angabe fällt später an |

Abkürzungen

TEU Twenty-Foot-Equivalent-Unit (Container ca. 6 m Länge)
Tkm Tonnenkilometer

Abweichungen zu insgesamt sind Rundungsdifferenzen.

Vorbemerkungen

Rechtsgrundlage

Gesetz zur Neuordnung der Statistiken der Schifffahrt und des Güterkraftverkehrs, Art. 1 Gesetz über die Verkehrsstatistik der See- und Binnenschifffahrt sowie des Güterkraftverkehrs (Verkehrsstatistikgesetz - VerkStatG) vom 20. Februar 2004 (BGBl. I S. 318), zuletzt geändert durch Art. 8 des Gesetzes vom 24. Mai 2016 (BGBl. I S. 1217), in Verbindung mit dem Gesetz über die Statistik für Bundeszwecke Bundesstatistikgesetz (BStatG) in der Fassung der Bekanntmachung vom 20. Oktober 2016 (BGBl. I S. 2394), geändert durch Art. 10 Abs. 5 des Gesetzes vom 30. Oktober 2017 (BGBl. I S. 3618).

Zweck und Art der Erhebung

Die Ergebnisse dieser Statistik dienen als Grundlage für verkehrspolitische Entscheidungen und Maßnahmen der obersten Verkehrsbehörden des Bundes und der Länder.

Die Erhebungen werden laufend durchgeführt und monatlich ausgewertet. Die Erfassung erfolgt mittels Zählkarten. Für jeden Lade- und Löschvorgang in den Häfen und Umschlagstellen sind über Ankunfts- bzw. Abgangszählkarten Auskünfte zu erteilen.

Der Erhebungsbogen zur vorliegenden Statistik ist in der PDF-Ausgabe dieses Berichtes enthalten.

Binnenschifffahrtsstatistik

Von der Binnenschifffahrtsstatistik wird der die Seegrenzen nicht überschreitende Schiffs- und Güterverkehr auf den Binnenwasserstraßen des Landes sowie der Binnen-See-Verkehr erfasst. Ausgewiesen werden die in den Häfen und sonstigen Umschlagstellen ankommenden und abgegangenen Schiffe.

Deutschland wird in neun Wasserstraßengebiete unterteilt.

Für das Land Sachsen-Anhalt werden für folgende Wasserstraßen Schiffsbewegungen nachgewiesen:

- Elbegebiet
- Mittellandkanalgebiet

Flagge

Für den Nachweis des Schiffs- und Güterverkehrs nach Flaggen ist maßgebend, welche Flagge die Schiffe zum Zeitpunkt der Anschreibung führten.

Güterumschlag

Der Güterumschlag ergibt sich aus den Meldungen über Aus- und Einladungen der in den Häfen ankommenden und abgegangenen Schiffe.

Güterarten

Datenlieferungen an das Statistische Amt der EU machten eine Überarbeitung nötig. Der Nachweis der Güterarten erfolgt somit gemäß der neuen NST-2007, die insgesamt 20 Güterabteilungen umfasst.

Der Nachweis der Güterarten erfolgte bisher nach dem amtlichen Güterverzeichnis - NST/R - Systematisches Güterverzeichnis für die Verkehrsstatistik (Ausgabe 1969). Zugeordnet wurde der Güterumschlag nach den 10 einstelligen Güterabteilungen, 52 zweistelligen Güterhauptgruppen und 175 dreistelligen Gütergruppen.

Hauptverkehrsbeziehungen

Der regionalen Abgrenzung der Binnenschifffahrt liegt das Verzeichnis deutscher und ausländischer Häfen (Ausgabe 1997) zugrunde.

Dargestellt wird der Verkehr innerhalb Deutschlands, d. h. Lokalverkehr (Verkehr innerhalb des Landes) und Wechselverkehr (Verkehr der Bundesländer untereinander) sowie der grenzüberschreitende Verkehr (Verkehr der Häfen der Bundesrepublik mit Häfen außerhalb Deutschlands).

1. Güterumschlag auf Binnenwasserstraßen Sachsen-Anhalts - Zusammenfassende Übersichten

1.1 Güterumschlag nach Hauptverkehrsbeziehungen seit 1991

| Jahr | Insgesamt | Darunter | | Empfang | Versand |
|------|-----------------|--|---------------------------------------|---------|---------|
| | | Verkehr mit anderen Bundesländern ¹ | grenzüber- schreitender Verkehr | | |
| | in 1 000 Tonnen | | | | |
| 1991 | 2 736 | . | . | 666 | 2 070 |
| 1992 | 3 188 | . | . | 1 032 | 2 106 |
| 1993 | 3 235 | . | . | 1 045 | 2 190 |
| 1994 | 5 380 | . | . | 1 557 | 3 823 |
| 1995 | 6 978 | 5 310 | 1 669 | 2 265 | 4 714 |
| 1996 | 6 531 | 4 989 | 1 541 | 2 262 | 4 269 |
| 1997 | 7 214 | 5 583 | 1 631 | 2 715 | 4 499 |
| 1998 | 7 146 | 5 244 | 1 902 | 2 293 | 4 853 |
| 1999 | 7 302 | 5 605 | 1 697 | 2 257 | 5 044 |
| 2000 | 6 705 | 5 105 | 1 600 | 2 000 | 4 705 |
| 2001 | 5 978 | 4 304 | 1 673 | 1 880 | 4 097 |
| 2002 | 6 068 | 4 544 | 1 524 | 1 813 | 4 255 |
| 2003 | 6 474 | 4 669 | 1 806 | 2 029 | 4 445 |
| 2004 | 6 984 | 4 610 | 2 373 | 2 181 | 4 802 |
| 2005 | 7 909 | 5 560 | 2 349 | 2 234 | 5 675 |
| 2006 | 7 506 | 5 191 | 2 315 | 2 403 | 5 103 |
| 2007 | 7 565 | 4 918 | 2 647 | 2 619 | 4 946 |
| 2008 | 7 897 | 5 240 | 2 657 | 2 734 | 5 164 |
| 2009 | 7 161 | 5 079 | 2 074 | 2 098 | 5 064 |
| 2010 | 7 181 | 4 630 | 2 532 | 2 359 | 4 822 |
| 2011 | 7 539 | 5 140 | 2 362 | 2 609 | 4 930 |
| 2012 | 6 979 | 5 257 | 1 698 | 2 416 | 4 563 |
| 2013 | 7 336 | 5 585 | 1 711 | 2 572 | 4 764 |
| 2014 | 7 450 | 5 967 | 1 466 | 2 657 | 4 794 |
| 2015 | 7 460 | 6 014 | 1 421 | 2 828 | 4 631 |
| 2016 | 7 184 | 5 557 | 1 610 | 2 700 | 4 483 |

¹ bis 2008 Verkehr innerhalb BRD

1.2 Güterumschlag nach ausgewählten Güterabteilungen nach NST/R seit 1991

| Jahr | Insgesamt | Darunter | | | |
|------|-----------------|--|--|--------------------------|---------------|
| | | 0 landwirtschaftl. und verwandte Erzeugnisse | 3 Erdöl, Mineralölerzeugn., Gase | 6 Steine und Erden | 7 Düngemittel |
| | in 1 000 Tonnen | | | | |
| 1991 | 2 736 | 539 | 273 | 434 | 601 |
| 1992 | 3 188 | 677 | 505 | 570 | 526 |
| 1993 | 3 235 | 713 | 343 | 789 | 421 |
| 1994 | 5 380 | 931 | 563 | 1 971 | 715 |
| 1995 | 6 978 | 1 288 | 1 168 | 2 355 | 883 |
| 1996 | 6 531 | 1 192 | 1 107 | 2 448 | 838 |
| 1997 | 7 214 | 880 | 1 320 | 2 896 | 897 |
| 1998 | 7 146 | 1 055 | 1 191 | 2 429 | 1 297 |
| 1999 | 7 302 | 1 092 | 1 001 | 2 377 | 1 343 |
| 2000 | 6 705 | 1 496 | 928 | 2 067 | 949 |
| 2001 | 5 978 | 1 126 | 938 | 1 938 | 820 |
| 2002 | 6 068 | 1 148 | 878 | 2 016 | 827 |
| 2003 | 6 474 | 1 593 | 802 | 2 140 | 811 |
| 2004 | 6 984 | 1 207 | 758 | 2 740 | 798 |
| 2005 | 7 909 | 1 722 | 719 | 2 954 | 806 |
| 2006 | 7 506 | 1 649 | 693 | 2 612 | 713 |
| 2007 | 7 565 | 1 588 | 613 | 2 455 | 712 |
| 2008 | 7 897 | 1 739 | 706 | 2 536 | 684 |
| 2009 | 7 161 | 1 776 | 571 | 2 417 | 450 |
| 2010 | 7 181 | 1 906 | 639 | 2 183 | 533 |

1.3 Güterumschlag nach ausgewählten Güterabteilungen nach NST 2007 seit 2011¹

| Jahr | Insgesamt | Darunter | | | |
|-----------|-----------------|---|---------------------------------|--|-----------------------------|
| | | 01 Erzeugnisse d. Land- u. Forstw., Fischerei | 03 Erze, Steine und Erden | 07 Kokerei- und Mineral- ölerzeugnisse | 08 Chemische Erzeugnisse |
| | in 1 000 Tonnen | | | | |
| 2011 | 7 539 | 2 498 | 2 267 | 831 | 719 |
| 2012 | 6 979 | 2 282 | 2 036 | 888 | 689 |
| 2013 | 7 336 | 2 614 | 1 726 | 1 154 | 696 |
| 2014 | 7 450 | 2 729 | 1 578 | 1 305 | 693 |
| 2015 | 7 460 | 2 662 | 1 422 | 1 535 | 736 |
| 2016 | 7 184 | 2 159 | 1 610 | 1 437 | 818 |
| 2017 | | | | | |
| Januar | 515 | 208 | 62 | 80 | 77 |
| Februar | 559 | 215 | 97 | 93 | 73 |
| März | 676 | 236 | 146 | 97 | 82 |
| April | 616 | 212 | 157 | 90 | 71 |
| Mai | 600 | 225 | 116 | 104 | 74 |
| Juni | 616 | 200 | 123 | 140 | 62 |
| Juli | 587 | 165 | 125 | 140 | 76 |
| August | 560 | 147 | 119 | 103 | 96 |
| September | 541 | 148 | 134 | 96 | 78 |
| Oktober | 559 | 157 | 124 | 97 | 70 |
| November | ... | ... | ... | ... | ... |
| Dezember | ... | ... | ... | ... | ... |

¹ ab 2011 überarbeitete Güterarten

[illegible]

1.5 Tonnenkilometrische Leistung nach Güterabteilungen und Monaten

| Jahr Monat | Insgesamt | Darunter | | | | | | | | | |
|---------------|-----------|--|-------------------------------------|---------------------------------|-----------------------------------|--|---|--|------------------------------------|---|---------------------------------------|
| | | Erzeugn. d. Land- u. Forstw., Fischerei | Kohle, rohes Erdöl, Erdgas | Erze, Steine und Erden | Nah- rungs- und Genussm. | Textilien, Bekleidg., Leder u. -waren | Holzw., Papier, Pappe, Druckerz. | Kokerei- und Mineral- ölerzeug. | Che- mische Erzeug- nisse | sonst. Mineral- erzeug- nisse etc. | Metalle und Metall- erzeugn. |
| | | in Millionen Tkm | | | | | | | | | |
| 2008 | 2 872,0 | 1 006,0 | 18,0 | 663,7 | 186,9 | 1,5 | 31,0 | 189,7 | 373,1 | 101,2 | 66,3 |
| 2009 | 2 996,3 | 1 079,7 | 6,5 | 667,3 | 225,0 | 1,1 | 39,7 | 439,1 | 227,8 | 46,6 | 43,2 |
| 2010 | 2 658,4 | 1 103,8 | 5,0 | 599,9 | 200,1 | 0,9 | 39,7 | 181,1 | 263,2 | 49,9 | 29,9 |
| 2011 | 2 659,7 | 1 020,0 | 17,2 | 671,1 | 127,6 | 0,1 | 30,4 | 212,7 | 280,5 | 63,4 | 40,8 |
| 2012 | 2 347,0 | 876,5 | 7,5 | 601,0 | 135,9 | 0,1 | 19,7 | 234,4 | 251,7 | 42,5 | 53,0 |
| 2013 | 2 435,1 | 996,2 | 7,6 | 498,2 | 135,1 | 0,2 | 12,3 | 271,3 | 246,4 | 94,0 | 52,3 |
| 2014 | 2 393,5 | 979,3 | 7,3 | 449,8 | 144,9 | 0,4 | 9,2 | 315,9 | 241,8 | 30,5 | 60,9 |
| 2015 | 2 339,5 | 966,6 | 8,9 | 396,8 | 157,1 | 0,4 | 6,8 | 368,2 | 233,8 | 43,1 | 59,7 |
| 2016 | 2 327,2 | 802,5 | 5,2 | 465,5 | 157,2 | 0,3 | 4,7 | 363,6 | 273,0 | 72,6 | 67,1 |
| 2015 | | | | | | | | | | | |
| Januar | 180,0 | 68,6 | 1,8 | 33,2 | 13,5 | 0,0 | 1,3 | 31,1 | 17,0 | 1,2 | 4,5 |
| Februar | 206,4 | 91,3 | 2,6 | 27,9 | 10,8 | - | 1,1 | 29,0 | 25,1 | 3,7 | 7,8 |
| März | 244,9 | 117,4 | 1,3 | 35,7 | 18,6 | 0,0 | 1,0 | 32,1 | 18,7 | 6,4 | 5,8 |
| April | 223,2 | 103,5 | 0,9 | 29,6 | 12,3 | 0,0 | 1,7 | 29,7 | 23,0 | 11,5 | 3,5 |
| Mai | 190,8 | 89,9 | 0,6 | 28,6 | 12,7 | 0,0 | 0,7 | 25,9 | 18,6 | 2,4 | 1,9 |
| Juni | 210,0 | 97,2 | - | 30,7 | 15,3 | 0,1 | 0,0 | 26,8 | 21,7 | 1,8 | 5,6 |
| Juli | 201,6 | 80,3 | - | 39,9 | 9,8 | 0,0 | 0,1 | 30,2 | 21,5 | 2,4 | 7,9 |
| August | 179,9 | 60,8 | - | 35,5 | 14,7 | 0,0 | 0,0 | 34,4 | 15,9 | 1,4 | 6,8 |
| September | 184,0 | 63,1 | - | 35,3 | 11,1 | 0,0 | 0,0 | 33,6 | 20,6 | 3,9 | 6,8 |
| Oktober | 173,2 | 57,3 | - | 39,9 | 11,9 | 0,0 | 0,0 | 36,4 | 13,1 | 5,2 | 2,3 |
| November | 180,8 | 69,4 | - | 33,2 | 14,5 | 0,1 | - | 32,6 | 17,2 | 2,9 | 3,4 |
| Dezember | 164,8 | 67,6 | 1,7 | 27,5 | 11,8 | 0,0 | 0,7 | 26,4 | 21,3 | 0,3 | 3,5 |
| 2016 | | | | | | | | | | | |
| Januar | 143,1 | 52,5 | - | 24,3 | 10,7 | 0,0 | 0,7 | 24,1 | 20,6 | 2,7 | 2,9 |
| Februar | 183,6 | 69,1 | - | 35,4 | 12,2 | 0,0 | 0,8 | 30,3 | 18,2 | 1,1 | 7,2 |
| März | 175,5 | 68,1 | 0,6 | 34,5 | 9,8 | 0,0 | 1,5 | 31,1 | 16,3 | 2,0 | 3,5 |
| April | 189,5 | 70,3 | 0,6 | 38,4 | 12,6 | 0,0 | 0,5 | 31,0 | 16,2 | 4,4 | 7,1 |
| Mai | 202,2 | 63,9 | - | 49,0 | 14,3 | 0,1 | 0,4 | 30,3 | 22,7 | 3,9 | 8,4 |
| Juni | 200,7 | 56,1 | - | 51,5 | 11,6 | 0,1 | 0,0 | 27,7 | 30,7 | 9,3 | 2,1 |
| Juli | 198,2 | 76,1 | - | 43,5 | 13,9 | 0,0 | 0,0 | 28,7 | 18,4 | 7,4 | 3,4 |
| August | 250,8 | 80,8 | 1,1 | 48,6 | 15,0 | 0,1 | 0,1 | 40,5 | 28,6 | 14,7 | 5,9 |
| September | 216,6 | 69,2 | - | 40,3 | 11,5 | 0,0 | 0,0 | 37,2 | 25,5 | 13,9 | 9,9 |
| Oktober | 179,1 | 57,1 | - | 31,5 | 13,0 | 0,0 | 0,1 | 28,1 | 21,6 | 6,9 | 7,9 |
| November | 216,6 | 77,8 | 1,9 | 38,7 | 18,3 | - | 0,5 | 31,1 | 30,8 | 3,7 | 2,1 |
| Dezember | 171,2 | 61,5 | 1,0 | 29,6 | 14,1 | 0,0 | 0,1 | 23,4 | 23,3 | 2,7 | 6,6 |
| 2017 | | | | | | | | | | | |
| Januar | 177,5 | 78,8 | 0,3 | 19,2 | 11,7 | 0,0 | 0,3 | 20,4 | 26,5 | 6,9 | 4,7 |
| Februar | 201,6 | 88,4 | 0,6 | 30,7 | 9,9 | 0,0 | 0,0 | 23,2 | 28,7 | 4,3 | 5,0 |
| März | 235,4 | 97,4 | 3,6 | 40,2 | 11,0 | - | 0,5 | 22,6 | 28,9 | 9,5 | 8,5 |
| April | 209,0 | 83,9 | 0,6 | 43,3 | 11,8 | 0,0 | 0,1 | 21,9 | 26,0 | 6,8 | 6,2 |
| Mai | 201,8 | 88,9 | - | 30,7 | 10,7 | 0,0 | 0,0 | 24,9 | 28,6 | 4,2 | 3,3 |
| Juni | 202,1 | 80,8 | - | 32,7 | 10,0 | 0,0 | 0,0 | 33,3 | 23,4 | 5,4 | 6,3 |
| Juli | 198,4 | 69,3 | - | 36,7 | 9,1 | 0,0 | 0,0 | 34,7 | 28,7 | 4,7 | 4,9 |
| August | 183,0 | 56,2 | - | 29,8 | 10,7 | 0,1 | 0,1 | 24,4 | 37,4 | 7,9 | 5,6 |
| September | 172,9 | 54,2 | - | 34,1 | 9,8 | 0,1 | 0,0 | 22,8 | 28,5 | 8,8 | 4,3 |
| Oktober | 191,5 | 56,9 | 1,4 | 35,3 | 14,7 | 0,0 | 0,1 | 24,9 | 28,9 | 11,7 | 6,7 |
| November | ... | ... | ... | ... | ... | ... | ... | ... | ... | ... | ... |
| Dezember | ... | ... | ... | ... | ... | ... | ... | ... | ... | ... | ... |

Noch 1.5 Tonnenkilometrische Leistung nach Güterabteilungen und Monaten

[illegible]

2. Güterumschlag auf Binnenwasserstraßen Sachsen-Anhalts

2.1 Güterverkehr und tonnenkilometrische Leistung nach Hauptverkehrsbeziehungen

| Gegenstand der Nachweisung | Oktober 2016 | September 2017 | Oktober 2017 | Januar bis Oktober | | |
|---|-----------------|-------------------|-----------------|--------------------|-------|------------------|
| | 2016 | 2017 | 2017 | 2016 | 2017 | Veränderung um % |
| in 1 000 Tonnen | | | | | | |
| Güterverkehr nach Hauptverkehrsbeziehungen | | | | | | |
| Verkehr innerhalb Sachsen-Anhalts | 0 | 1 | 2 | 5 | 15 | x |
| Verkehr mit anderen Bundesländern | | | | | | |
| Empfang | 148 | 156 | 164 | 1 821 | 1 582 | - 13,2 |
| Versand | 248 | 270 | 256 | 2 904 | 2 732 | - 5,9 |
| Grenzüberschreitender Verkehr | | | | | | |
| Empfang | 43 | 45 | 52 | 443 | 423 | - 4,6 |
| Versand | 87 | 67 | 82 | 856 | 1 061 | + 24,0 |
| Durchgangsverkehr | - | - | - | - | - | - |
| Gesamtverkehr | 526 | 540 | 557 | 6 029 | 5 813 | - 3,6 |
| darunter Verkehr mit deutschen Schiffen | 346 | 340 | 334 | 4 070 | 3 600 | - 11,5 |
| Tonnenkilometrische Leistung nach Hauptverkehrsbeziehungen | | | | | | |
| Verkehr innerhalb Sachsen-Anhalts | 0 | 0 | 0 | 0 | 1 | x |
| Verkehr mit anderen Bundesländern | | | | | | |
| Empfang | 44 | 44 | 47 | 528 | 462 | - 12,4 |
| Versand | 68 | 70 | 74 | 746 | 736 | - 1,3 |
| Grenzüberschreitender Verkehr | | | | | | |
| Empfang | 22 | 21 | 25 | 220 | 208 | - 5,7 |
| Versand | 45 | 37 | 45 | 445 | 566 | + 27,2 |
| Durchgangsverkehr | - | - | - | - | - | - |
| Gesamtverkehr | 179 | 173 | 191 | 1 939 | 1 973 | + 1,7 |
| darunter Verkehr mit deutschen Schiffen | 107 | 97 | 104 | 1 155 | 1 068 | - 7,5 |

2.2 Güterumschlag nach Monaten

| Zeitraum | 2016 | | | 2017 | | | Veränderung 2017/2016 | |
|------------------|-----------------|--------------|--------------|---------|---------|--------|--------------------------|------|
| | Empfang | Versand | gesamt | Empfang | Versand | gesamt | | |
| | in 1 000 Tonnen | | | | | | um % | |
| Januar | 193 | 237 | 431 | 179 | 336 | 515 | + | 19,5 |
| Februar | 253 | 340 | 592 | 191 | 368 | 559 | - | 5,6 |
| März | 238 | 355 | 593 | 207 | 469 | 676 | + | 14,0 |
| April | 233 | 373 | 605 | 167 | 448 | 616 | + | 1,8 |
| Mai | 258 | 399 | 657 | 197 | 403 | 600 | - | 8,6 |
| Juni | 230 | 407 | 637 | 226 | 390 | 616 | - | 3,2 |
| Juli | 205 | 393 | 598 | 236 | 351 | 587 | - | 1,8 |
| August | 242 | 512 | 754 | 196 | 364 | 560 | - | 25,7 |
| September | 227 | 415 | 642 | 202 | 339 | 541 | - | 15,7 |
| Oktober | 191 | 335 | 526 | 218 | 341 | 559 | + | 6,4 |
| November | 232 | 404 | 635 | ... | ... | ... | | ... |
| Dezember | 199 | 315 | 514 | ... | ... | ... | | ... |
| Insgesamt | 2 700 | 4 483 | 7 184 | ... | ... | ... | | ... |

2.3 Güterbeförderung nach Güterabteilungen

| Güterabteilung | Oktober 2016 | September 2017 | Oktober 2017 | Januar bis Oktober | | |
|---|-----------------|-------------------|-----------------|--------------------|------------------|------------------|
| | | | | 2016 | 2017 | Veränderung um % |
| in Tonnen | | | | | | |
| Gesamtgüterbeförderung nach Güterabteilungen | | | | | | |
| Erzeugnisse d. Land- u. Forstw., Fischerei | 136 803 | 147 600 | 154 603 | 1 817 007 | 1 905 688 | + 4,9 |
| Kohle, rohes Erdöl und Erdgas | - | - | 2 744 | 4 993 | 13 132 | + 163,0 |
| Erze, Steine und Erden, sonst. Bergbauern. | 116 693 | 134 460 | 123 932 | 1 378 925 | 1 202 916 | - 12,8 |
| Nahrungs- und Genussmittel | 37 991 | 27 047 | 41 702 | 384 587 | 319 784 | - 16,9 |
| Textilien, Bekleidung, Leder und -waren | 219 | 282 | 28 | 1 695 | 1 460 | - 13,8 |
| Holzwaren, Papier, Pappe, Druckerzeugn. | 590 | 239 | 96 | 28 793 | 7 611 | - 73,6 |
| Kokerei- und Mineralölerzeugnisse | 104 586 | 95 685 | 97 114 | 1 214 329 | 1 040 202 | - 14,3 |
| Chemische Erzeugnisse | 62 218 | 76 633 | 69 330 | 662 565 | 751 654 | + 13,4 |
| Sonst. Mineralerz. (Glas, Zement, Gips usw.) | 18 601 | 17 047 | 20 359 | 141 687 | 147 522 | + 4,1 |
| Metalle und Metallerzeugnisse | 16 936 | 10 832 | 15 017 | 131 235 | 127 075 | - 3,2 |
| Maschinen, Ausrüstungen, Haushaltsgeräte | 10 290 | 2 631 | 10 402 | 51 259 | 65 659 | + 28,1 |
| Fahrzeuge | - | - | - | 63 | 626 | x |
| Möbel, Schmuck, Musikinstrumente | - | 156 | 38 | 108 | 1 311 | x |
| Sekundärrohstoffe, Abfälle | 18 728 | 25 974 | 19 692 | 195 016 | 209 445 | + 7,4 |
| Post, Pakete | - | - | - | - | - | - |
| Geräte u. Material für die Güterbeförderung | 2 179 | 1 366 | 1 651 | 16 961 | 18 901 | + 11,4 |
| Umzugsgut | - | - | - | - | - | - |
| Sammelgut | - | - | - | - | - | - |
| Nicht identifizierbare Güter | - | - | - | - | - | - |
| Sonstige Güter a. n. g. | - | - | - | - | - | - |
| Insgesamt | 525 833 | 539 952 | 556 707 | 6 029 220 | 5 812 987 | - 3,6 |
| Anteil der Güterabteilungen am Gesamtumschlag in % | | | | | | |
| Erzeugnisse d. Land- u. Forstw., Fischerei | 26,1 | 27,3 | 27,7 | 30,0 | 33,0 | x |
| Kohle, rohes Erdöl und Erdgas | - | - | 0,5 | 0,1 | 0,2 | x |
| Erze, Steine und Erden, sonst. Bergbauern. | 22,2 | 24,9 | 22,3 | 22,9 | 20,7 | x |
| Nahrungs- und Genussmittel | 7,2 | 5,0 | 7,5 | 6,4 | 5,5 | x |
| Textilien, Bekleidung, Leder und -waren | 0,0 | 0,1 | 0,0 | 0,0 | 0,0 | x |
| Holzwaren, Papier, Pappe, Druckerzeugn. | 0,1 | 0,0 | 0,0 | 0,5 | 0,1 | x |
| Kokerei- und Mineralölerzeugnisse | 19,9 | 17,7 | 17,4 | 20,1 | 17,9 | x |
| Chemische Erzeugnisse | 11,8 | 14,2 | 12,5 | 11,0 | 12,9 | x |
| Sonst. Mineralerz. (Glas, Zement, Gips usw.) | 3,5 | 3,2 | 3,7 | 2,4 | 2,5 | x |
| Metalle und Metallerzeugnisse | 3,2 | 2,0 | 2,7 | 2,2 | 2,2 | x |
| Maschinen, Ausrüstungen, Haushaltsgeräte | 2,0 | 0,5 | 1,9 | 0,9 | 1,1 | x |
| Fahrzeuge | - | - | - | 0,0 | 0,0 | x |
| Möbel, Schmuck, Musikinstrumente | - | 0,0 | 0,0 | 0,0 | 0,0 | x |
| Sekundärrohstoffe, Abfälle | 3,6 | 4,8 | 3,5 | 3,2 | 3,6 | x |
| Post, Pakete | - | - | - | - | - | x |
| Geräte u. Material für die Güterbeförderung | 0,4 | 0,3 | 0,3 | 0,3 | 0,3 | x |
| Umzugsgut | - | - | - | - | - | x |
| Sammelgut | - | - | - | - | - | x |
| Nicht identifizierbare Güter | - | - | - | - | - | x |
| Sonstige Güter a. n. g. | - | - | - | - | - | x |
| Insgesamt | 100 | 100 | 100 | 100 | 100 | x |

2.4 Güterumschlag nach Wasserstraßengebieten, Güterhauptgruppen und Hauptverkehrsbeziehungen im Oktober 2017

| NST- 2007 Abteilung Gruppe | Güterabteilung Gütergruppe | Güter- umschlag insgesamt | Empfang | | Versand | |
|-------------------------------------|--|---------------------------------|-----------------|------------|------------------|------------|
| | | | davon aus Häfen | | davon nach Häfen | |
| | | | in Deutschland | im Ausland | in Deutschland | im Ausland |
| in 1 000 Tonnen | | | | | | |
| | | | Elbegebiet | | | |
| 01 | Erzeugnisse d. Land- u. Forstw., Fischerei | 84 | 16 | 12 | 40 | 17 |
| 01.1 | Getreide | 51 | - | - | 34 | 17 |
| 01.5 | Forstwirtschaftliche Erzeugnisse | 0 | - | - | 0 | - |
| 01.7 | Andere Erzeugnisse pflanzlichen Ursprunges | 33 | 16 | 12 | 5 | - |
| 02 | Kohle, rohes Erdöl und Erdgas | 2 | - | 2 | - | - |
| 02.1 | Kohle | 2 | - | 2 | - | - |
| 03 | Erze, Steine u. Erden, sonst. Bergbauerzeugn. | 47 | 2 | 2 | 41 | 2 |
| 03.4 | Salz, Natriumchlorid, Meerwasser | 4 | - | 2 | - | 2 |
| 03.5 | Steine und Erden, Sand, Kies, Ton, Torf | 43 | 2 | - | 41 | - |
| 04 | Nahrungs- und Genussmittel | 15 | 2 | - | 13 | - |
| 04.6 | Stärke, Stärkeerzeugnisse, Futtermittel | 13 | 2 | - | 12 | - |
| 04.8 | Sonstige Nahrungsmittel | 1 | - | - | 1 | - |
| 07 | Kokerei- und Mineralölerzeugnisse | 96 | 87 | 1 | 1 | 7 |
| 07.2 | Flüssige Mineralölerzeugnisse | 96 | 87 | 1 | 1 | 7 |
| 08 | Chemische Erzeugnisse | 11 | 3 | 1 | 6 | 1 |
| 08.1 | Chemische Grundstoffe (mineralisch) | 2 | 0 | 1 | 1 | - |
| 08.2 | Chemische Grundstoffe (organisch) | 5 | - | - | 5 | - |
| 08.3 | Stickstoffverbindungen, Düngemittel | 2 | 1 | - | - | 1 |
| 08.4 | Basiskunststoffe, Kautschuk | 1 | 0 | - | 0 | - |
| 08.5 | Pharmazeutische Erzeugnisse | 1 | 1 | - | - | - |
| 09 | Sonst. Mineralerz. (Glas, Zement, Gips usw.) | 20 | 0 | 0 | 15 | 4 |
| 09.2 | Zement, Kalk, gebrannter Gips | 1 | - | - | 1 | - |
| 09.3 | Sonstige Baumaterialien und -erzeugnisse | 19 | 0 | 0 | 15 | 4 |
| 10 | Metalle und Metallerzeugnisse | 8 | 1 | 6 | 1 | - |
| 10.1 | Roheisen, Stahl, Ferrolegierungen | 8 | 1 | 6 | 1 | - |
| 10.3 | Roohre | 0 | 0 | - | - | - |
| 11 | Maschinen u. Ausrüstungen, Haushaltswaren | 10 | 2 | - | 8 | 1 |
| 11.4 | Geräte der Elektrizitätserzeugung u. -verteilung | 0 | - | - | 0 | - |
| 11.8 | Sonstige Maschinen | 10 | 2 | - | 8 | 1 |
| 14 | Sekundärrohstoffe, Abfälle | 18 | 6 | 1 | 9 | 3 |
| 14.1 | Hausmüll und kommunale Abfälle | 3 | 3 | - | - | - |
| 14.2 | Sonstige Abfälle und Sekundärrohstoffe | 15 | 3 | 1 | 9 | 3 |
| 16 | Geräte und Material zur Güterbeförderung | 0 | 0 | - | 0 | - |
| 16.1 | Leere Container und Wechselbehälter | 0 | 0 | - | 0 | - |
| | Insgesamt | 312 | 120 | 25 | 134 | 34 |

Noch 2.4 Güterumschlag nach Wasserstraßengebieten, Güterhauptgruppen und Hauptverkehrsbeziehungen im Oktober 2017

| NST- 2007 Abteilung Gruppe | Güterabteilung Gütergruppe | Güter- umschlag insgesamt | Empfang | | Versand | |
|-------------------------------------|---|---------------------------------|-----------------|------------|------------------|------------|
| | | | davon aus Häfen | | davon nach Häfen | |
| | | | in Deutschland | im Ausland | in Deutschland | im Ausland |
| in 1 000 Tonnen | | | | | | |
| Mittellandkanalgebiet | | | | | | |
| 01 | Erzeugnisse d. Land- u. Forstw., Fischerei | 73 | 11 | - | 35 | 27 |
| 01.1 | Getreide | 62 | 2 | - | 33 | 27 |
| 01.5 | Forstwirtschaftliche Erzeugnisse | 2 | - | - | 2 | - |
| 01.7 | Andere Erzeugnisse pflanzlichen Ursprungs | 9 | 9 | - | - | - |
| 02 | Kohle, rohes Erdöl und Erdgas | 1 | 1 | - | - | - |
| 02.1 | Kohle | 1 | 1 | - | - | - |
| 03 | Erze, Steine u. Erden, sonst. Bergbauerzeugn. | 77 | 19 | 6 | 52 | - |
| 03.1 | Eisenerze | 1 | - | - | 1 | - |
| 03.2 | NE-Metallerze | 1 | - | 1 | - | - |
| 03.3 | Düngemittelminerale | 2 | 2 | - | - | - |
| 03.4 | Salz, Natriumchlorid, Meerwasser | 3 | - | 3 | 1 | - |
| 03.5 | Steine und Erden, Sand, Kies, Ton, Torf | 69 | 18 | 2 | 49 | - |
| 04 | Nahrungs- und Genussmittel | 27 | 8 | 4 | 8 | 7 |
| 04.3 | Verarbeitetes Obst und Gemüse | 0 | 0 | - | - | - |
| 04.6 | Stärke, Stärkeerzeugnisse, Futtermittel | 27 | 8 | 4 | 8 | 7 |
| 04.8 | Sonstige Nahrungsmittel | 0 | - | - | 0 | - |
| 05 | Textilien, Bekleidung, Leder u. Lederwaren | 0 | 0 | - | - | - |
| 05.1 | Textilien | 0 | 0 | - | - | - |
| 06 | Holzwaren, Papier, Pappe, Druckerzeugnisse | 0 | - | - | 0 | - |
| 06.1 | Holz-, Kork- und Flechtwaren | 0 | - | - | 0 | - |
| 07 | Kokerei- und Mineralölerzeugnisse | 1 | - | 1 | - | - |
| 07.4 | Feste oder wachsartige Mineralölerzeugnisse | 1 | - | 1 | - | - |
| 08 | Chemische Erzeugnisse | 59 | 5 | 11 | 28 | 14 |
| 08.1 | Chemische Grundstoffe (mineralisch) | 3 | 1 | 2 | 0 | - |
| 08.3 | Stickstoffverbindungen, Düngemittel | 53 | 3 | 9 | 27 | 14 |
| 08.5 | Pharmazeutische Erzeugnisse | 1 | - | - | 1 | - |
| 08.6 | Gummi- oder Kunststoffwaren | 1 | 1 | - | - | - |
| 09 | Sonst. Mineralerz. (Glas, Zement, Gips usw.) | 1 | - | - | 1 | - |
| 09.1 | Glas, Porzellan und keramische Erzeugnisse | 1 | - | - | 1 | - |
| 10 | Metalle und Metallerzeugnisse | 7 | 1 | 6 | 1 | - |
| 10.1 | Roheisen, Stahl, Ferrolegierungen | 6 | 0 | 6 | - | - |
| 10.2 | NE-Metalle, Halbzeug | 0 | 0 | - | - | - |
| 10.5 | Heizkessel, Waffen, sonstige Metallerzeugn. | 1 | 0 | - | 1 | - |
| 11 | Maschinen und Ausrüstungen, Haushaltsgeräte | 0 | 0 | - | - | - |
| 11.4 | Geräte d. Elektrizitätserzeugung u. -verteilung | 0 | 0 | - | - | - |
| 11.8 | Sonstige Maschinen | 0 | 0 | - | - | - |
| 13 | Möbel, Schmuck, Musikinstrumente | 0 | 0 | - | - | - |
| 13.1 | Möbel | 0 | 0 | - | - | - |
| 14 | Sekundärrohstoffe, Abfälle | 1 | - | - | 1 | - |
| 14.2 | Sonstige Abfälle und Sekundärrohstoffe | 1 | - | - | 1 | - |
| 16 | Geräte u. Material zur Güterbeförderung | 1 | 1 | - | 0 | - |
| 16.1 | Leere Container und Wechselbehälter | 1 | 1 | - | 0 | - |
| Insgesamt | | 247 | 47 | 27 | 125 | 48 |

Noch 2.4 Güterumschlag nach Wasserstraßengebieten, Güterhauptgruppen und Hauptverkehrsbeziehungen im Oktober 2017

| NST- 2007 Abteilung Gruppe | Güterabteilung Gütergruppe | Güter- umschlag insgesamt | Empfang | | Versand | |
|-------------------------------------|---|---------------------------------|-----------------|------------|------------------|------------|
| | | | davon aus Häfen | | davon nach Häfen | |
| | | | in Deutschland | im Ausland | in Deutschland | im Ausland |
| in 1 000 Tonnen | | | | | | |
| Wasserstraßengebiete insgesamt | | | | | | |
| 01 | Erzeugnisse d. Land- und Forstw., Fischerei | 157 | 27 | 12 | 74 | 44 |
| 01.1 | Getreide | 113 | 2 | - | 67 | 44 |
| 01.5 | Forstwirtschaftliche Erzeugnisse | 2 | - | - | 2 | - |
| 01.7 | Andere Erzeugnisse pflanzlichen Ursprungs | 42 | 25 | 12 | 5 | - |
| 02 | Kohle, rohes Erdöl und Erdgas | 3 | 1 | 2 | - | - |
| 02.1 | Kohle | 3 | 1 | 2 | - | - |
| 03 | Erze, Steine u. Erden, sonst. Bergbauerzeugn. | 124 | 22 | 8 | 92 | 2 |
| 03.1 | Eisenerze | 1 | - | - | 1 | - |
| 03.2 | NE-Metallerze | 1 | - | 1 | - | - |
| 03.3 | Düngemittelminerale | 2 | 2 | - | - | - |
| 03.4 | Salz, Natriumchlorid, Meerwasser | 8 | - | 5 | 1 | 2 |
| 03.5 | Steine und Erden, Sand, Kies, Ton, Torf | 112 | 20 | 2 | 90 | - |
| 04 | Nahrungs- und Genussmittel | 42 | 10 | 4 | 21 | 7 |
| 04.3 | Verarbeitetes Obst und Gemüse | 0 | 0 | - | - | - |
| 04.6 | Stärke, Stärkeerzeugnisse, Futtermittel | 40 | 10 | 4 | 20 | 7 |
| 04.8 | Sonstige Nahrungsmittel | 2 | - | - | 2 | - |
| 05 | Textilien, Bekleidung, Leder u. Lederwaren | 0 | 0 | - | - | - |
| 05.1 | Textilien | 0 | 0 | - | - | - |
| 06 | Holzwaren, Papier, Pappe, Druckerzeugnisse | 0 | - | - | 0 | - |
| 06.1 | Holz-, Kork- und Flechtwaren | 0 | - | - | 0 | - |
| 07 | Kokerei- und Mineralölerzeugnisse | 97 | 87 | 2 | 1 | 7 |
| 07.2 | Flüssige Mineralölerzeugnisse | 96 | 87 | 1 | 1 | 7 |
| 07.4 | Feste oder wachartige Mineralölerzeugnisse | 1 | - | 1 | - | - |
| 08 | Chemische Erzeugnisse | 70 | 8 | 12 | 34 | 16 |
| 08.1 | Chemische Grundstoffe (mineralisch) | 5 | 2 | 3 | 1 | - |
| 08.2 | Chemische Grundstoffe (organisch) | 5 | - | - | 5 | - |
| 08.3 | Stickstoffverbindungen, Düngemittel | 55 | 4 | 9 | 27 | 16 |
| 08.4 | Basiskunststoffe, Kautschuk | 1 | 0 | - | 0 | - |
| 08.5 | Pharmazeutische Erzeugnisse | 2 | 1 | - | 1 | - |
| 08.6 | Gummi- oder Kunststoffwaren | 1 | 1 | - | - | - |
| 09 | Sonst. Mineralerz. (Glas, Zement, Gips usw.) | 20 | 0 | 0 | 16 | 4 |
| 09.1 | Glas, Porzellan u. keramische Erzeugnisse | 1 | - | - | 1 | - |
| 09.2 | Zement, Kalk, gebrannter Gips | 1 | - | - | 1 | - |
| 09.3 | Sonstige Baumaterialien und -erzeugnisse | 19 | 0 | 0 | 15 | 4 |
| 10 | Metalle und Metallerzeugnisse | 15 | 2 | 12 | 1 | - |
| 10.1 | Roheisen, Stahl, Ferrolegierungen | 14 | 1 | 12 | 1 | - |
| 10.2 | NE-Metalle, Halbzeug | 0 | 0 | - | - | - |
| 10.3 | Rohre | 0 | 0 | - | - | - |
| 10.5 | Heizkessel, Waffen, sonstige Metallerzeugn. | 1 | 0 | - | 1 | - |
| 11 | Maschinen u. Ausrüstungen, Haushaltsgeräte | 10 | 2 | - | 8 | 1 |
| 11.4 | Geräte d. Elektrizitätserzeugung u. -verteilung | 0 | 0 | - | 0 | - |
| 11.8 | Sonstige Maschinen | 10 | 2 | - | 8 | 1 |
| 13 | Möbel, Schmuck, Musikinstrumente | 0 | 0 | - | - | - |
| 13.1 | Möbel | 0 | 0 | - | - | - |
| 14 | Sekundärrohstoffe, Abfälle | 20 | 6 | 1 | 10 | 3 |
| 14.1 | Hausmüll und kommunale Abfälle | 3 | 3 | - | - | - |
| 14.2 | Sonstige Abfälle u. Sekundärrohstoffe | 16 | 3 | 1 | 10 | 3 |
| 16 | Geräte u. Material zur Güterbeförderung | 2 | 1 | - | 0 | - |
| 16.1 | Leere Container und Wechselbehälter | 2 | 1 | - | 0 | - |
| Insgesamt | | 559 | 166 | 52 | 259 | 82 |

2.5 Güterumschlag nach Wasserstraßengebieten, Güterhauptgruppen und Hauptverkehrsbeziehungen von Januar bis Oktober 2017

| NST- 2007 Abteilung Gruppe | Güterabteilung Gütergruppe | Güter- umschlag insgesamt | Empfang | | Versand | |
|-------------------------------------|---|---------------------------------|-----------------|------------|------------------|------------|
| | | | davon aus Häfen | | davon nach Häfen | |
| | | | in Deutschland | im Ausland | in Deutschland | im Ausland |
| in 1 000 Tonnen | | | | | | |
| Elbegebiet | | | | | | |
| 01 | Erzeugnisse d. Land- und Forstw., Fischerei | 770 | 61 | 18 | 364 | 328 |
| 01.1 | Getreide | 654 | - | 0 | 327 | 326 |
| 01.4 | Obst und Gemüse | 0 | - | - | - | 0 |
| 01.5 | Forstwirtschaftliche Erzeugnisse | 1 | - | - | 0 | 0 |
| 01.7 | Andere Erzeugnisse pflanzlichen Ursprungs | 115 | 61 | 17 | 36 | 1 |
| 02 | Kohle, rohes Erdöl und Erdgas | 12 | 3 | 10 | - | - |
| 02.1 | Kohle | 12 | 3 | 10 | - | - |
| 03 | Erze, Steine u. Erden, sonst. Bergbauerzeugn. | 457 | 32 | 18 | 403 | 3 |
| 03.1 | Eisenerze | 0 | 0 | - | - | - |
| 03.2 | NE-Metallerze | 0 | 0 | - | - | - |
| 03.4 | Salz, Natriumchlorid, Meerwasser | 13 | 1 | 9 | - | 3 |
| 03.5 | Steine und Erden, Sand, Kies, Ton, Torf | 443 | 31 | 9 | 403 | 0 |
| 04 | Nahrungs- und Genussmittel | 136 | 35 | - | 97 | 4 |
| 04.4 | Öle und Fette | 4 | - | - | - | 4 |
| 04.6 | Stärke, Stärkeerzeugnisse, Futtermittel | 122 | 35 | - | 86 | - |
| 04.8 | Sonstige Nahrungsmittel | 11 | 0 | - | 11 | - |
| 05 | Textilien, Bekleidung, Leder u. Lederwaren | 0 | 0 | - | - | - |
| 05.1 | Textilien | 0 | 0 | - | - | - |
| 06 | Holzwaren, Papier, Pappe, Druckerzeugnisse | 7 | 0 | - | 7 | - |
| 06.1 | Holz-, Kork- und Flechtwaren | 2 | 0 | - | 2 | - |
| 06.2 | Papier, Pappe und Waren daraus | 5 | - | - | 5 | - |
| 07 | Kokerei- und Mineralölerzeugnisse | 1 033 | 929 | 18 | 56 | 29 |
| 07.2 | Flüssige Mineralölerzeugnisse | 1 033 | 929 | 18 | 56 | 29 |
| 08 | Chemische Erzeugnisse | 121 | 17 | 35 | 59 | 10 |
| 08.1 | Chemische Grundstoffe (mineralisch) | 22 | 5 | 8 | 7 | 2 |
| 08.2 | Chemische Grundstoffe (organisch) | 59 | 1 | 7 | 45 | 7 |
| 08.3 | Stickstoffverbindungen, Düngemittel | 38 | 10 | 20 | 7 | 1 |
| 08.4 | Basiskunststoffe, Kautschuk | 1 | 0 | - | 1 | - |
| 08.5 | Pharmazeutische Erzeugnisse | 1 | 1 | - | - | - |
| 08.6 | Gummi- oder Kunststoffwaren | 0 | 0 | - | - | - |
| 09 | Sonst. Mineralerz. (Glas, Zement, Gips usw.) | 123 | 4 | 1 | 98 | 20 |
| 09.1 | Glas, Porzellan u. keramische Erzeugnisse | 0 | 0 | - | - | - |
| 09.2 | Zement, Kalk, gebrannter Gips | 9 | - | 1 | 7 | 1 |
| 09.3 | Sonstige Baumaterialien und -erzeugnisse | 114 | 4 | 0 | 92 | 18 |
| 10 | Metalle und Metallerzeugnisse | 57 | 8 | 46 | 3 | - |
| 10.1 | Roheisen, Stahl, Ferrolegierungen | 50 | 3 | 46 | 1 | - |
| 10.2 | NE-Metalle, Halbzeug | 2 | 1 | - | 1 | - |
| 10.3 | Rohre | 3 | 3 | - | - | - |
| 10.5 | Heizkessel, Waffen, sonstige Metallerzeugn. | 1 | 1 | - | 1 | - |
| 11 | Maschinen u. Ausrüstungen, Haushaltsgeräte | 64 | 3 | 0 | 52 | 9 |
| 11.4 | Geräte d. Elektrizitätserzeugung u. -verteilung | 1 | 0 | - | 0 | 0 |
| 11.8 | Sonstige Maschinen | 63 | 3 | 0 | 51 | 8 |
| 14 | Sekundärrohstoffe, Abfälle | 181 | 67 | 3 | 77 | 34 |
| 14.1 | Hausmüll und kommunale Abfälle | 17 | 17 | - | - | - |
| 14.2 | Sonstige Abfälle und Sekundärrohstoffe | 164 | 50 | 3 | 77 | 34 |
| 16 | Geräte und Material zur Güterbeförderung | 5 | 2 | - | 3 | - |
| 16.1 | Leere Container und Wechselbehälter | 5 | 2 | - | 3 | - |
| Insgesamt | | 2 966 | 1 162 | 148 | 1 218 | 437 |

Noch 2.5 Güterumschlag nach Wasserstraßengebieten, Güterhauptgruppen und Hauptverkehrsbeziehungen von Januar bis Oktober 2017

| NST- 2007 Abteilung Gruppe | Güterabteilung Gütergruppe | Güter- umschlag insgesamt | Empfang | | Versand | |
|-------------------------------------|---|---------------------------------|-----------------------|------------|------------------|------------|
| | | | davon aus Häfen | | davon nach Häfen | |
| | | | in Deutschland | im Ausland | in Deutschland | im Ausland |
| in 1 000 Tonnen | | | | | | |
| | | | Mittellandkanalgebiet | | | |
| 01 | Erzeugnisse d. Land- und Forstw., Fischerei | 1 143 | 96 | 31 | 550 | 465 |
| 01.A | Andere Erzeugnisse tierischen Ursprungs | 0 | - | - | 0 | - |
| 01.1 | Getreide | 986 | 10 | 7 | 504 | 465 |
| 01.3 | Zuckerrüben | 1 | - | - | 1 | - |
| 01.5 | Forstwirtschaftliche Erzeugnisse | 19 | - | - | 19 | - |
| 01.7 | Andere Erzeugnisse pflanzlichen Ursprungs | 136 | 86 | 25 | 25 | - |
| 02 | Kohle, rohes Erdöl und Erdgas | 1 | 1 | - | - | - |
| 02.1 | Kohle | 1 | 1 | - | - | - |
| 03 | Erze, Steine u. Erden, sonst. Bergbauerzeugn. | 746 | 198 | 45 | 497 | 6 |
| 03.1 | Eisenerze | 3 | 0 | - | 1 | 1 |
| 03.2 | NE-Metallerze | 2 | 0 | 2 | - | - |
| 03.3 | Düngemittelminerale | 2 | 2 | - | - | - |
| 03.4 | Salz, Natriumchlorid, Meerwasser | 16 | 1 | 9 | 5 | 1 |
| 03.5 | Steine und Erden, Sand, Kies, Ton, Torf | 722 | 194 | 34 | 490 | 4 |
| 04 | Nahrungs- und Genussmittel | 183 | 53 | 19 | 97 | 13 |
| 04.3 | Verarbeitetes Obst und Gemüse | 2 | 2 | - | - | - |
| 04.6 | Stärke, Stärkerzeugnisse, Futtermittel | 181 | 51 | 19 | 97 | 13 |
| 04.8 | Sonstige Nahrungsmittel | 0 | - | - | 0 | - |
| 05 | Textilien, Bekleidung, Leder u. Lederwaren | 1 | 1 | - | 0 | - |
| 05.1 | Textilien | 1 | 1 | - | 0 | - |
| 05.2 | Bekleidung und Pelzwaren | 0 | 0 | - | - | - |
| 06 | Holzwaren, Papier, Pappe, Druckerzeugnisse | 1 | 0 | - | 1 | - |
| 06.1 | Holz-, Kork- und Flechtwaren | 1 | 0 | - | 1 | - |
| 06.2 | Papier, Pappe und Waren daraus | 0 | - | - | 0 | - |
| 07 | Kokerei- und Mineralölerzeugnisse | 8 | - | 7 | 0 | - |
| 07.4 | Feste oder wachsartige Mineralölerzeugnisse | 8 | - | 7 | 0 | - |
| 08 | Chemische Erzeugnisse | 638 | 65 | 116 | 326 | 131 |
| 08.1 | Chemische Grundstoffe (mineralisch) | 59 | 9 | 40 | 1 | 8 |
| 08.3 | Stickstoffverbindungen, Düngemittel | 563 | 46 | 76 | 318 | 123 |
| 08.4 | Basiskunststoffe, Kautschuk | 1 | 0 | - | 0 | - |
| 08.5 | Pharmazeutische Erzeugnisse | 7 | 0 | - | 7 | - |
| 08.6 | Gummi- oder Kunststoffwaren | 9 | 9 | - | 0 | - |
| 09 | Sonst. Mineralerz. (Glas, Zement, Gips usw.) | 24 | 1 | 2 | 19 | 2 |
| 09.1 | Glas, Porzellan u. ä. Erzeugnisse | 5 | - | - | 4 | 1 |
| 09.2 | Zement, Kalk, gebrannter Gips | 16 | - | - | 15 | 1 |
| 09.3 | Sonstige Baumaterialien und -erzeugnisse | 3 | 1 | 2 | 0 | - |
| 10 | Metalle und Metallerzeugnisse | 71 | 3 | 51 | 16 | 1 |
| 10.1 | Roheisen, Stahl, Ferrolegierungen | 54 | 2 | 51 | - | 1 |
| 10.2 | NE-Metalle, Halbzeug | 1 | 0 | - | 1 | - |
| 10.3 | Rohre | 0 | 0 | - | - | - |
| 10.5 | Heizkessel, Waffen, sonstige Metallerzeugn. | 16 | 1 | - | 15 | - |

Noch 2.5 Güterumschlag nach Wasserstraßengebieten, Güterhauptgruppen und Hauptverkehrsbeziehungen von Januar bis Oktober 2017

| NST- 2007 Abteilung Gruppe | Güterabteilung Gütergruppe | Güter- umschlag insgesamt | Empfang | | Versand | |
|-------------------------------------|---|---------------------------------|-----------------|------------|------------------|------------|
| | | | davon aus Häfen | | davon nach Häfen | |
| | | | in Deutschland | im Ausland | in Deutschland | im Ausland |
| | | in 1 000 Tonnen | | | | |
| | | noch Mittellandkanalgebiet | | | | |
| 11 | Maschinen u. Ausrüstungen, Haushaltsgeräte | 2 | 0 | - | 2 | - |
| 11.3 | Büromaschinen, Datenverarbeitungsgeräte | 0 | 0 | - | - | - |
| 11.4 | Geräte d. Elektrizitätserzeugung u. -verteilung | 0 | 0 | - | 0 | - |
| 11.7 | Medizin-, Mess- u. steuerungst. Erzeugnisse | 1 | - | - | 1 | - |
| 11.8 | Sonstige Maschinen | 1 | 0 | - | 1 | - |
| 12 | Fahrzeuge | 1 | 0 | - | 0 | - |
| 12.1 | Erzeugnisse der Automobilindustrie | 1 | 0 | - | 0 | - |
| 13 | Möbel, Schmuck, Musikinstrumente | 1 | 1 | - | 0 | - |
| 13.1 | Möbel | 1 | 1 | - | 0 | - |
| 13.2 | Sonstige Erzeugnisse | 0 | 0 | - | - | - |
| 14 | Sekundärrohstoffe, Abfälle | 29 | 4 | 3 | 17 | 6 |
| 14.2 | Sonstige Abfälle und Sekundärrohstoffe | 29 | 4 | 3 | 17 | 6 |
| 16 | Geräte u. Material zur Güterbeförderung | 14 | 11 | - | 4 | - |
| 16.1 | Leere Container und Wechselbehälter | 14 | 11 | - | 4 | - |
| 16.2 | Paletten, Verpackungsmaterial | 0 | 0 | - | - | - |
| | Insgesamt | 2 864 | 435 | 274 | 1 530 | 624 |

Noch 2.5 Güterumschlag nach Wasserstraßengebieten, Güterhauptgruppen und Hauptverkehrsbeziehungen von Januar bis Oktober 2017

| NST- 2007 Abteilung Gruppe | Güterabteilung Gütergruppe | Güter- umschlag insgesamt | Empfang | | Versand | |
|-------------------------------------|---|-------------------------------------|-----------------|------------|------------------|------------|
| | | | davon aus Häfen | | davon nach Häfen | |
| | | | in Deutschland | im Ausland | in Deutschland | im Ausland |
| | | in 1 000 Tonnen | | | | |
| | | Wasserstraßengebiete insgesamt | | | | |
| 01 | Erzeugnisse d. Land- und Forstw., Fischerei | 1 913 | 157 | 49 | 914 | 793 |
| 01.A | Andere Erzeugnisse tierischen Ursprungs | 0 | - | - | 0 | - |
| 01.1 | Getreide | 1 640 | 10 | 7 | 832 | 791 |
| 01.3 | Zuckerrüben | 1 | - | - | 1 | - |
| 01.4 | Obst und Gemüse | 0 | - | - | - | 0 |
| 01.5 | Forstwirtschaftliche Erzeugnisse | 20 | - | - | 20 | 0 |
| 01.7 | Andere Erzeugnisse pflanzlichen Ursprungs | 251 | 147 | 42 | 61 | 1 |
| 02 | Kohle, rohes Erdöl und Erdgas | 13 | 4 | 10 | - | - |
| 02.1 | Kohle | 13 | 4 | 10 | - | - |
| 03 | Erze, Steine u. Erden, sonst. Bergbauerzeugn. | 1 203 | 231 | 63 | 900 | 9 |
| 03.1 | Eisenerze | 3 | 1 | - | 1 | 1 |
| 03.2 | NE-Metallerze | 2 | 0 | 2 | - | - |
| 03.3 | Düngemittelminerale | 2 | 2 | - | - | - |
| 03.4 | Salz, Natriumchlorid, Meerwasser | 29 | 2 | 18 | 5 | 4 |
| 03.5 | Steine und Erden, Sand, Kies, Ton, Torf | 1 166 | 225 | 43 | 894 | 4 |
| 04 | Nahrungs- und Genussmittel | 320 | 88 | 19 | 195 | 17 |
| 04.3 | Verarbeitetes Obst und Gemüse | 2 | 2 | - | - | - |
| 04.4 | Öle und Fette | 4 | - | - | - | 4 |
| 04.6 | Stärke, Stärkerzeugnisse, Futtermittel | 303 | 86 | 19 | 184 | 13 |
| 04.8 | Sonstige Nahrungsmittel | 11 | 0 | - | 11 | - |
| 05 | Textilien, Bekleidung, Leder u. Lederwaren | 1 | 1 | - | 0 | - |
| 05.1 | Textilien | 1 | 1 | - | 0 | - |
| 05.2 | Bekleidung und Pelzwaren | 0 | 0 | - | - | - |
| 06 | Holzwaren, Papier, Pappe, Druckerzeugnisse | 8 | 0 | - | 7 | - |
| 06.1 | Holz-, Kork- und Flechtwaren | 3 | 0 | - | 3 | - |
| 06.2 | Papier, Pappe und Waren daraus | 5 | - | - | 5 | - |
| 07 | Kokerei- und Mineralölerzeugnisse | 1 040 | 929 | 25 | 57 | 29 |
| 07.2 | Flüssige Mineralölerzeugnisse | 1 033 | 929 | 18 | 56 | 29 |
| 07.4 | Feste oder wachsartige Mineralölerzeugnisse | 8 | - | 7 | 0 | - |
| 08 | Chemische Erzeugnisse | 759 | 83 | 151 | 385 | 141 |
| 08.1 | Chemische Grundstoffe (mineralisch) | 81 | 14 | 48 | 8 | 10 |
| 08.2 | Chemische Grundstoffe (organisch) | 59 | 1 | 7 | 45 | 7 |
| 08.3 | Stickstoffverbindungen, Düngemittel | 601 | 56 | 96 | 325 | 124 |
| 08.4 | Basiskunststoffe, Kautschuk | 2 | 0 | - | 1 | - |
| 08.5 | Pharmazeutische Erzeugnisse | 8 | 1 | - | 7 | - |
| 08.6 | Gummi- oder Kunststoffwaren | 9 | 9 | - | 0 | - |
| 09 | Sonst. Mineralerz. (Glas, Zement, Gips usw.) | 148 | 5 | 3 | 118 | 22 |
| 09.1 | Glas, Porzellan u. keramische Erzeugnisse | 6 | 0 | - | 4 | 1 |
| 09.2 | Zement, Kalk, gebrannter Gips | 25 | - | 1 | 21 | 2 |
| 09.3 | Sonstige Baumaterialien und -erzeugnisse | 117 | 5 | 2 | 92 | 18 |
| 10 | Metalle und Metallerzeugnisse | 128 | 11 | 97 | 19 | 1 |
| 10.1 | Roheisen, Stahl, Ferrolegierungen | 104 | 5 | 97 | 1 | 1 |
| 10.2 | NE-Metalle, Halbzeug | 4 | 2 | - | 2 | - |
| 10.3 | Rohre | 3 | 3 | - | - | - |
| 10.5 | Heizkessel, Waffen, sonstige Metallerzeugn. | 17 | 1 | - | 16 | - |

Noch 2.5 Güterumschlag nach Wasserstraßengebieten, Güterhauptgruppen und Hauptverkehrsbeziehungen von Januar bis Oktober 2017

| NST- 2007 Abteilung Gruppe | Güterabteilung Gütergruppe | Güter- umschlag insgesamt | Empfang | | Versand | |
|-------------------------------------|---|---------------------------------|--|------------|------------------|--------------|
| | | | davon aus Häfen | | davon nach Häfen | |
| | | | in Deutschland | im Ausland | in Deutschland | im Ausland |
| | | | in 1 000 Tonnen | | | |
| | | | noch Wasserstraßengebiete insgesamt | | | |
| 11 | Maschinen u. Ausrüstungen, Haushaltsgeräte | 66 | 3 | 0 | 54 | 9 |
| 11.3 | Büromaschinen, Datenverarbeitungsgeräte | 0 | 0 | - | - | - |
| 11.4 | Geräte d. Elektrizitätserzeugung u. -verteilung | 1 | 0 | - | 1 | 0 |
| 11.7 | Medizin-, Mess- u. steuerungst. Erzeugnisse | 1 | - | - | 1 | - |
| 11.8 | Sonstige Maschinen | 64 | 3 | 0 | 53 | 8 |
| 12 | Fahrzeuge | 1 | 0 | - | 0 | - |
| 12.1 | Erzeugnisse der Automobilindustrie | 1 | 0 | - | 0 | - |
| 13 | Möbel, Schmuck, Musikinstrumente | 1 | 1 | - | 0 | - |
| 13.1 | Möbel | 1 | 1 | - | 0 | - |
| 13.2 | Sonstige Erzeugnisse | 0 | 0 | - | - | - |
| 14 | Sekundärrohstoffe, Abfälle | 210 | 71 | 6 | 93 | 40 |
| 14.1 | Hausmüll und kommunale Abfälle | 17 | 17 | - | - | - |
| 14.2 | Sonstige Abfälle und Sekundärrohstoffe | 193 | 54 | 6 | 93 | 40 |
| 16 | Geräte und Material zur Güterbeförderung | 19 | 13 | - | 6 | - |
| 16.1 | Leere Container und Wechselbehälter | 19 | 13 | - | 6 | - |
| 16.2 | Paletten, Verpackungsmaterial | 0 | 0 | - | - | - |
| | Insgesamt | 5 830 | 1 597 | 423 | 2 749 | 1 061 |

2.6 Containerumschlag nach Containerarten und Hauptverkehrsbeziehungen

| Containerart | Einheit | September 2017 | Oktober 2017 | Januar - Oktober | | | |
|---------------------------------|---------|---|-----------------|------------------|---------|------------------|------|
| | | | | 2016 | 2017 | Veränderung um % | |
| | | Verkehr innerhalb Deutschlands | | | | | |
| 20-Fuß-Container beladen | Anzahl | 573 | 680 | 7 520 | 6 889 | - | 8,4 |
| 30-Fuß-Container beladen | Anzahl | - | - | 9 | - | | x |
| 40-Fuß-Container beladen | Anzahl | 141 | 117 | 1 202 | 1 456 | + | 21,1 |
| Container größer 40 Fuß beladen | Anzahl | - | - | - | - | | - |
| zusammen | TEU | 855 | 914 | 9 938 | 9 801 | - | 1,4 |
| darin beförderte Güter | Tonnen | 16 202 | 19 553 | 213 922 | 203 303 | - | 5,0 |
| 20-Fuß-Container leer | Anzahl | 401 | 541 | 6 076 | 6 100 | + | 0,4 |
| 30-Fuß-Container leer | Anzahl | - | - | - | - | | - |
| 40-Fuß-Container leer | Anzahl | 120 | 110 | 807 | 1 287 | + | 59,5 |
| Container größer 40 Fuß leer | Anzahl | - | - | - | - | | - |
| zusammen | TEU | 641 | 761 | 7 690 | 8 674 | + | 12,8 |
| Insgesamt | TEU | 1 496 | 1 675 | 17 628 | 18 475 | + | 4,8 |
| | | Grenzüberschreitender Empfang und Versand | | | | | |
| 20-Fuß-Container beladen | Anzahl | - | - | - | - | | - |
| 30-Fuß-Container beladen | Anzahl | - | - | - | - | | - |
| 40-Fuß-Container beladen | Anzahl | - | - | - | - | | - |
| Container größer 40 Fuß beladen | Anzahl | - | - | - | - | | - |
| zusammen | TEU | - | - | - | - | | - |
| darin beförderte Güter | Tonnen | - | - | - | - | | - |
| 20-Fuß-Container leer | Anzahl | - | - | - | - | | - |
| 30-Fuß-Container leer | Anzahl | - | - | - | - | | - |
| 40-Fuß-Container leer | Anzahl | - | - | - | - | | - |
| Container größer 40 Fuß leer | Anzahl | - | - | - | - | | - |
| zusammen | TEU | - | - | - | - | | - |
| Insgesamt | TEU | - | - | - | - | | - |
| | | Gesamtverkehr | | | | | |
| 20-Fuß-Container beladen | Anzahl | 573 | 680 | 7 520 | 6 889 | - | 8,4 |
| 30-Fuß-Container beladen | Anzahl | - | - | 9 | - | | x |
| 40-Fuß-Container beladen | Anzahl | 141 | 117 | 1 202 | 1 456 | + | 21,1 |
| Container größer 40 Fuß beladen | Anzahl | - | - | - | - | | - |
| zusammen | TEU | 855 | 914 | 9 938 | 9 801 | - | 1,4 |
| darin beförderte Güter | Tonnen | 16 202 | 19 553 | 213 922 | 203 303 | - | 5,0 |
| 20-Fuß-Container leer | Anzahl | 401 | 541 | 6 076 | 6 100 | + | 0,4 |
| 30-Fuß-Container leer | Anzahl | - | - | - | - | | - |
| 40-Fuß-Container leer | Anzahl | 120 | 110 | 807 | 1 287 | + | 59,5 |
| Container größer 40 Fuß leer | Anzahl | - | - | - | - | | - |
| zusammen | TEU | 641 | 761 | 7 690 | 8 674 | + | 12,8 |
| Insgesamt | TEU | 1 496 | 1 675 | 17 628 | 18 475 | + | 4,8 |

2.7 Containerumschlag nach Wasserstraßengebieten, Containerart, Anzahl und TEU im Oktober und Januar bis Oktober 2017

| Containerart | Einheit | Empfang | | Versand | | Insgesamt | | |
|-------------------------|---------|--------------------------------|-------|---------|-------|-----------|--------|---------------------|
| | | 2016 | 2017 | 2016 | 2017 | 2016 | 2017 | Veränderung um % |
| | | Oktober Elbegebiet | | | | | | |
| 20-Fuß-Container | Anzahl | 149 | 157 | 164 | 141 | 313 | 298 | - 4,8 |
| 30-Fuß-Container | Anzahl | - | - | - | - | - | - | - |
| 40-Fuß-Container | Anzahl | 9 | 35 | 9 | 18 | 18 | 53 | + 194,4 |
| Container größer 40 Fuß | Anzahl | - | - | - | - | - | - | - |
| Insgesamt | TEU | 167 | 227 | 182 | 177 | 349 | 404 | + 15,8 |
| | | Mittellandkanalgebiet | | | | | | |
| 20-Fuß-Container | Anzahl | 776 | 498 | 610 | 455 | 1 386 | 953 | - 31,2 |
| 30-Fuß-Container | Anzahl | - | - | - | - | - | - | - |
| 40-Fuß-Container | Anzahl | 55 | 96 | 99 | 78 | 154 | 174 | + 13,0 |
| Container größer 40 Fuß | Anzahl | - | - | - | - | - | - | - |
| Insgesamt | TEU | 886 | 690 | 808 | 611 | 1 694 | 1 301 | - 23,2 |
| | | Wasserstraßengebiete insgesamt | | | | | | |
| 20-Fuß-Container | Anzahl | 925 | 655 | 774 | 596 | 1 699 | 1 251 | - 26,4 |
| 30-Fuß-Container | Anzahl | - | - | - | - | - | - | - |
| 40-Fuß-Container | Anzahl | 64 | 131 | 108 | 96 | 172 | 227 | + 32,0 |
| Container größer 40 Fuß | Anzahl | - | - | - | - | - | - | - |
| Insgesamt | TEU | 1 053 | 917 | 990 | 788 | 2 043 | 1 705 | - 16,5 |
| | | Januar - Oktober Elbegebiet | | | | | | |
| 20-Fuß-Container | Anzahl | 2 186 | 1 799 | 2 259 | 1 816 | 4 445 | 3 615 | - 18,7 |
| 30-Fuß-Container | Anzahl | 2 | - | 6 | - | 8 | - | x |
| 40-Fuß-Container | Anzahl | 225 | 201 | 196 | 63 | 421 | 264 | - 37,3 |
| Container größer 40 Fuß | Anzahl | - | - | - | - | - | - | - |
| Insgesamt | TEU | 2 639 | 2 201 | 2 660 | 1 942 | 5 299 | 4 143 | - 21,8 |
| | | Mittellandkanalgebiet | | | | | | |
| 20-Fuß-Container | Anzahl | 4 574 | 4 661 | 4 625 | 4 908 | 9 199 | 9 569 | + 4,0 |
| 30-Fuß-Container | Anzahl | - | - | 1 | - | 1 | - | x |
| 40-Fuß-Container | Anzahl | 673 | 1 151 | 915 | 1 328 | 1 588 | 2 479 | + 56,1 |
| Container größer 40 Fuß | Anzahl | - | - | - | - | - | - | - |
| Insgesamt | TEU | 5 920 | 6 963 | 6 457 | 7 564 | 12 377 | 14 527 | + 17,4 |
| | | Wasserstraßengebiete insgesamt | | | | | | |
| 20-Fuß-Container | Anzahl | 6 760 | 6 460 | 6 884 | 6 724 | 13 644 | 13 184 | - 3,4 |
| 30-Fuß-Container | Anzahl | 2 | - | 7 | - | 9 | - | x |
| 40-Fuß-Container | Anzahl | 898 | 1 352 | 1 111 | 1 391 | 2 009 | 2 743 | + 36,5 |
| Container größer 40 Fuß | Anzahl | - | - | - | - | - | - | - |
| Insgesamt | TEU | 8 559 | 9 164 | 9 117 | 9 506 | 17 676 | 18 670 | + 5,6 |

**2.8 Containerumschlag nach Wasserstraßengebieten, Containerart, Anzahl, TEU und Hauptverkehrsbeziehungen
im Oktober und Januar bis Oktober 2017**

| Containerart | Einheit | Container- umschlag insgesamt | Empfang | | Versand | |
|-------------------------|---------|-------------------------------------|--------------------------------|---------------|-------------------|---------------|
| | | | davon aus Häfen | | davon nach Häfen | |
| | | | in Deutschland | im Ausland | in Deutschland | im Ausland |
| | | | Oktober Elbegebiet | | | |
| 20-Fuß-Container | Anzahl | 298 | 157 | - | 141 | - |
| 30-Fuß-Container | Anzahl | - | - | - | - | - |
| 40-Fuß-Container | Anzahl | 53 | 35 | - | 18 | - |
| Container größer 40 Fuß | Anzahl | - | - | - | - | - |
| Insgesamt | TEU | 404 | 227 | - | 177 | - |
| | | | Mittellandkanalgebiet | | | |
| 20-Fuß-Container | Anzahl | 953 | 498 | - | 455 | - |
| 30-Fuß-Container | Anzahl | - | - | - | - | - |
| 40-Fuß-Container | Anzahl | 174 | 96 | - | 78 | - |
| Container größer 40 Fuß | Anzahl | - | - | - | - | - |
| Insgesamt | TEU | 1 301 | 690 | - | 611 | - |
| | | | Wasserstraßengebiete insgesamt | | | |
| 20-Fuß-Container | Anzahl | 1 251 | 655 | - | 596 | - |
| 30-Fuß-Container | Anzahl | - | - | - | - | - |
| 40-Fuß-Container | Anzahl | 227 | 131 | - | 96 | - |
| Container größer 40 Fuß | Anzahl | - | - | - | - | - |
| Insgesamt | TEU | 1 705 | 917 | - | 788 | - |
| | | | Januar - Oktober Elbegebiet | | | |
| 20-Fuß-Container | Anzahl | 3 615 | 1 799 | - | 1 816 | - |
| 30-Fuß-Container | Anzahl | - | - | - | - | - |
| 40-Fuß-Container | Anzahl | 264 | 201 | - | 63 | - |
| Container größer 40 Fuß | Anzahl | - | - | - | - | - |
| Insgesamt | TEU | 4 143 | 2 201 | - | 1 942 | - |
| | | | Mittellandkanalgebiet | | | |
| 20-Fuß-Container | Anzahl | 9 569 | 4 661 | - | 4 908 | - |
| 30-Fuß-Container | Anzahl | - | - | - | - | - |
| 40-Fuß-Container | Anzahl | 2 479 | 1 151 | - | 1 328 | - |
| Container größer 40 Fuß | Anzahl | - | - | - | - | - |
| Insgesamt | TEU | 14 527 | 6 963 | - | 7 564 | - |
| | | | Wasserstraßengebiete insgesamt | | | |
| 20-Fuß-Container | Anzahl | 13 184 | 6 460 | - | 6 724 | - |
| 30-Fuß-Container | Anzahl | - | - | - | - | - |
| 40-Fuß-Container | Anzahl | 2 743 | 1 352 | - | 1 391 | - |
| Container größer 40 Fuß | Anzahl | - | - | - | - | - |
| Insgesamt | TEU | 18 670 | 9 164 | - | 9 506 | - |

3. Schiffsverkehr auf Binnenwasserstraßen Sachsen-Anhalts

3.1 Schiffsverkehr nach Monaten

| Zeitraum | 2017 | | | 2016 | Veränderung 2017/2016 um % | |
|------------------|--------------------|----------------------|-------------------|-------------------|----------------------------------|------|
| | Schiffe beladen | Schiffe unbeladen | Schiffe gesamt | Schiffe gesamt | | |
| Januar | 600 | 436 | 1 036 | 837 | + | 23,8 |
| Februar | 666 | 529 | 1 195 | 1 152 | + | 3,7 |
| März | 754 | 653 | 1 407 | 1 174 | + | 19,8 |
| April | 674 | 584 | 1 258 | 1 192 | + | 5,5 |
| Mai | 673 | 531 | 1 204 | 1 349 | - | 10,7 |
| Juni | 694 | 577 | 1 271 | 1 281 | - | 0,8 |
| Juli | 675 | 556 | 1 231 | 1 183 | + | 4,1 |
| August | 638 | 544 | 1 182 | 1 531 | - | 22,8 |
| September | 610 | 519 | 1 129 | 1 259 | - | 10,3 |
| Oktober | 671 | 533 | 1 204 | 1 156 | + | 4,2 |
| November | ... | ... | ... | 1 273 | | ... |
| Dezember | ... | ... | ... | 1 047 | | ... |
| Insgesamt | ... | ... | ... | 14 434 | | ... |

3.2 Schiffsverkehr nach Wasserstraßengebieten, Beladungszustand und Flagge im Oktober 2017

| Flagge | Schiffe mit eigenem Antrieb | | | | | Schiffe ohne eigenen Antrieb | | | | |
|---------------------------------------|-----------------------------|-------------------------------|----------------------------------|------------|-------------------------------|------------------------------|-------------------------------|----------------------------------|-----------|-------------------------------|
| | beladen | | | unbeladen | | beladen | | | unbeladen | |
| | Anzahl | Trag- fähigkeit 1 000 t | Aus-/Ein- ladungen 1 000 t | Anzahl | Trag- fähigkeit 1 000 t | Anzahl | Trag- fähigkeit 1 000 t | Aus-/Ein- ladungen 1 000 t | Anzahl | Trag- fähigkeit 1 000 t |
| Elbegebiet | | | | | | | | | | |
| Deutschland | 193 | 269 | 176 | 153 | 204 | 59 | 37 | 19 | 49 | 28 |
| Niederlande | 74 | 95 | 73 | 69 | 87 | - | - | - | - | - |
| Belgien | 3 | 4 | 2 | 3 | 4 | - | - | - | - | - |
| Luxemburg | 2 | 3 | 2 | 2 | 3 | - | - | - | - | - |
| Frankreich | 1 | 1 | 1 | 1 | 1 | - | - | - | - | - |
| Tschechien | 25 | 31 | 17 | 22 | 26 | 9 | 8 | 4 | 8 | 7 |
| Polen | 18 | 14 | 12 | 14 | 12 | 12 | 7 | 6 | 12 | 7 |
| Insgesamt | 316 | 417 | 283 | 264 | 337 | 80 | 53 | 29 | 69 | 42 |
| Mittellandkanalgebiet | | | | | | | | | | |
| Deutschland | 135 | 190 | 128 | 92 | 125 | 21 | 31 | 11 | 4 | 3 |
| Niederlande | 69 | 78 | 68 | 56 | 63 | - | - | - | - | - |
| Belgien | 3 | 5 | 4 | 3 | 5 | - | - | - | - | - |
| Tschechien | 10 | 11 | 9 | 8 | 9 | 5 | 5 | 5 | 5 | 5 |
| Polen | 22 | 19 | 17 | 22 | 19 | 10 | 7 | 6 | 10 | 7 |
| Insgesamt | 239 | 303 | 226 | 181 | 221 | 36 | 43 | 21 | 19 | 15 |
| Wasserstraßengebiete insgesamt | | | | | | | | | | |
| Deutschland | 328 | 459 | 304 | 245 | 329 | 80 | 68 | 30 | 53 | 31 |
| Niederlande | 143 | 173 | 141 | 125 | 150 | - | - | - | - | - |
| Belgien | 6 | 8 | 6 | 6 | 8 | - | - | - | - | - |
| Luxemburg | 2 | 3 | 2 | 2 | 3 | - | - | - | - | - |
| Frankreich | 1 | 1 | 1 | 1 | 1 | - | - | - | - | - |
| Tschechien | 35 | 42 | 26 | 30 | 36 | 14 | 14 | 9 | 13 | 13 |
| Polen | 40 | 34 | 28 | 36 | 31 | 22 | 14 | 11 | 22 | 14 |
| Insgesamt | 555 | 720 | 509 | 445 | 558 | 116 | 95 | 50 | 88 | 57 |

3.3 Schiffsverkehr nach Wasserstraßengebieten, Beladungszustand und Flagge Januar bis Oktober 2017

| Flagge | Schiffe mit eigenem Antrieb | | | | | Schiffe ohne eigenen Antrieb | | | | |
|---------------------------------------|-----------------------------|-------------------------------|----------------------------------|--------------|-------------------------------|------------------------------|-------------------------------|----------------------------------|------------|-------------------------------|
| | beladen | | | unbeladen | | beladen | | | unbeladen | |
| | Anzahl | Trag- fähigkeit 1 000 t | Aus-/Ein- ladungen 1 000 t | Anzahl | Trag- fähigkeit 1 000 t | Anzahl | Trag- fähigkeit 1 000 t | Aus-/Ein- ladungen 1 000 t | Anzahl | Trag- fähigkeit 1 000 t |
| Elbegebiet | | | | | | | | | | |
| Deutschland | 1 978 | 2 685 | 1 855 | 1 630 | 2 163 | 559 | 374 | 194 | 435 | 266 |
| Niederlande | 507 | 641 | 498 | 459 | 571 | 5 | 4 | 4 | 5 | 4 |
| Belgien | 51 | 62 | 48 | 43 | 52 | - | - | - | - | - |
| Luxemburg | 24 | 32 | 27 | 22 | 29 | - | - | - | - | - |
| Frankreich | 6 | 7 | 6 | 6 | 7 | - | - | - | - | - |
| Schweiz | 2 | 3 | 2 | 2 | 3 | - | - | - | - | - |
| Tschechien | 164 | 204 | 147 | 139 | 171 | 46 | 45 | 25 | 34 | 31 |
| Polen | 142 | 125 | 100 | 135 | 120 | 133 | 77 | 61 | 127 | 75 |
| Insgesamt | 2 874 | 3 759 | 2 682 | 2 436 | 3 116 | 743 | 500 | 283 | 601 | 376 |
| Mittellandkanalgebiet | | | | | | | | | | |
| Deutschland | 1 423 | 2 009 | 1 445 | 1 110 | 1 499 | 215 | 316 | 119 | 56 | 62 |
| Niederlande | 834 | 979 | 826 | 720 | 843 | 3 | 3 | 2 | 3 | 3 |
| Belgien | 44 | 49 | 42 | 42 | 48 | - | - | - | - | - |
| Frankreich | 3 | 4 | 4 | 3 | 4 | - | - | - | - | - |
| Tschechien | 164 | 182 | 151 | 151 | 167 | 27 | 27 | 20 | 27 | 27 |
| Polen | 273 | 278 | 227 | 262 | 270 | 52 | 31 | 27 | 51 | 29 |
| Insgesamt | 2 741 | 3 503 | 2 695 | 2 288 | 2 831 | 297 | 377 | 168 | 137 | 121 |
| Wasserstraßengebiete insgesamt | | | | | | | | | | |
| Deutschland | 3 401 | 4 694 | 3 300 | 2 740 | 3 662 | 774 | 690 | 313 | 491 | 328 |
| Niederlande | 1 341 | 1 620 | 1 324 | 1 179 | 1 414 | 8 | 7 | 6 | 8 | 7 |
| Belgien | 95 | 112 | 90 | 85 | 100 | - | - | - | - | - |
| Luxemburg | 24 | 32 | 27 | 22 | 29 | - | - | - | - | - |
| Frankreich | 9 | 12 | 9 | 9 | 12 | - | - | - | - | - |
| Schweiz | 2 | 3 | 2 | 2 | 3 | - | - | - | - | - |
| Tschechien | 328 | 386 | 298 | 290 | 338 | 73 | 72 | 45 | 61 | 58 |
| Polen | 415 | 403 | 327 | 397 | 389 | 185 | 108 | 88 | 178 | 104 |
| Insgesamt | 5 615 | 7 261 | 5 378 | 4 724 | 5 947 | 1 040 | 877 | 452 | 738 | 497 |

1. Güterverkehr auf Binnenwasserstraßen 1995 - 2016

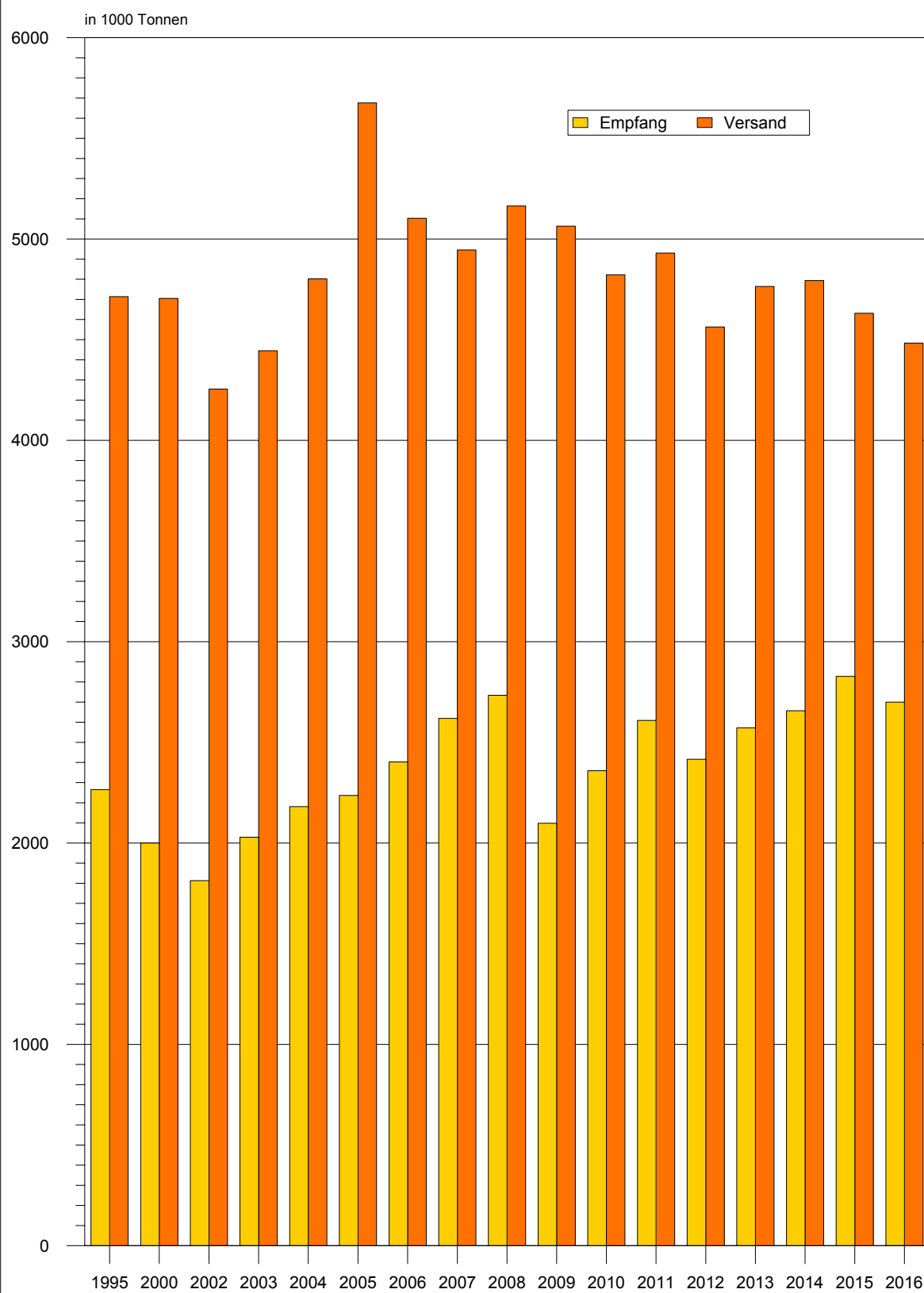

2. Gesamtgüterumschlag auf Binnenwasserstraßen der Jahre 2016 bis 2017

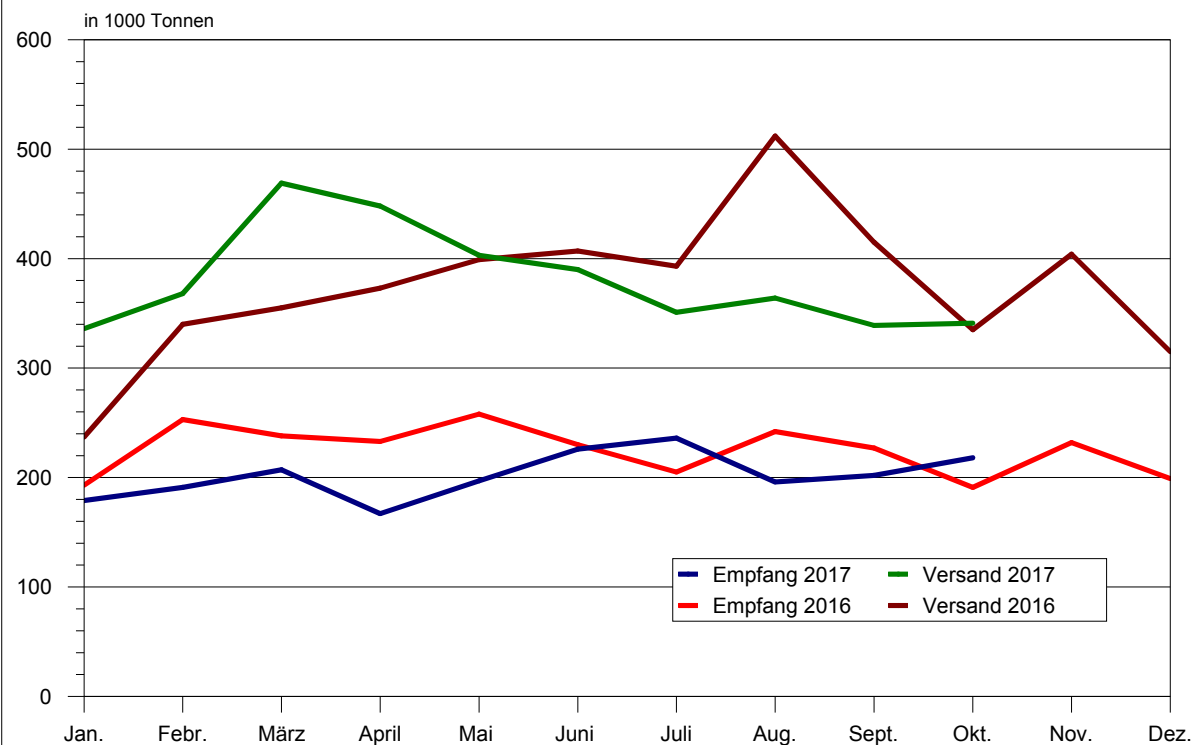

3. Güterumschlag nach Hauptverkehrsbeziehungen der Jahre 2016 bis 2017

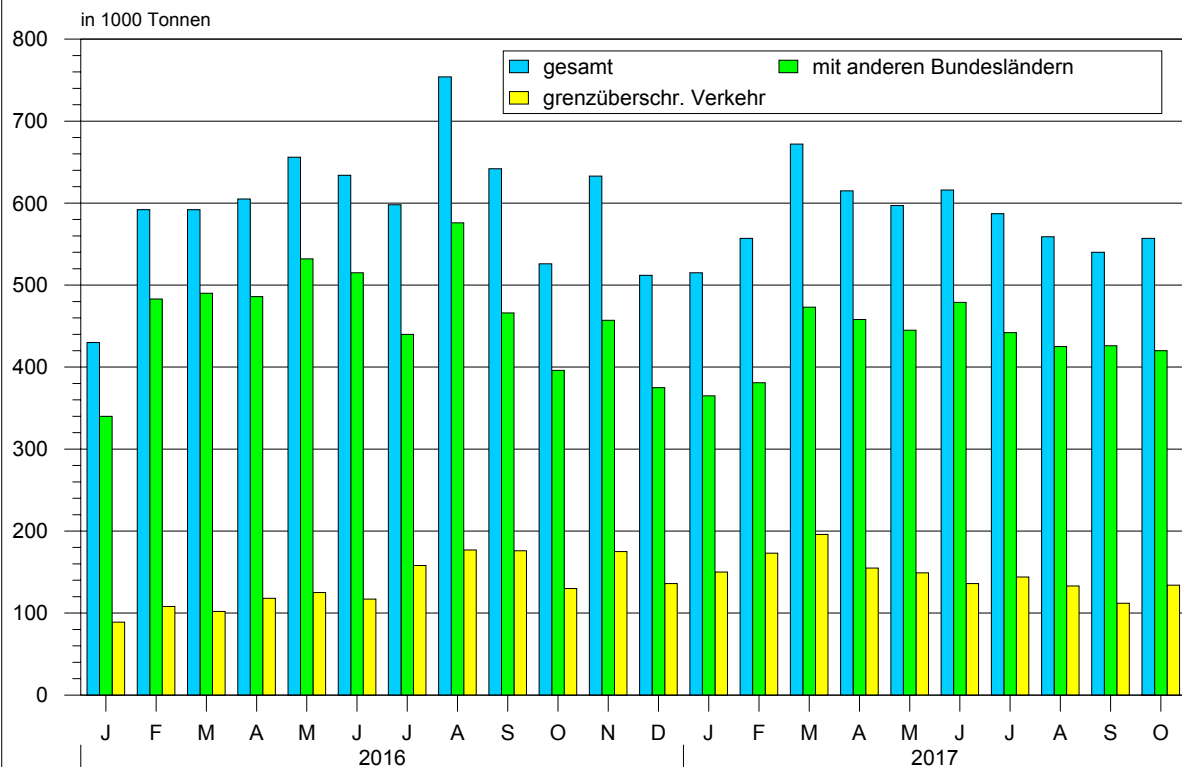

4. Güterumschlag nach ausgewählten Güterabteilungen Oktober 2017

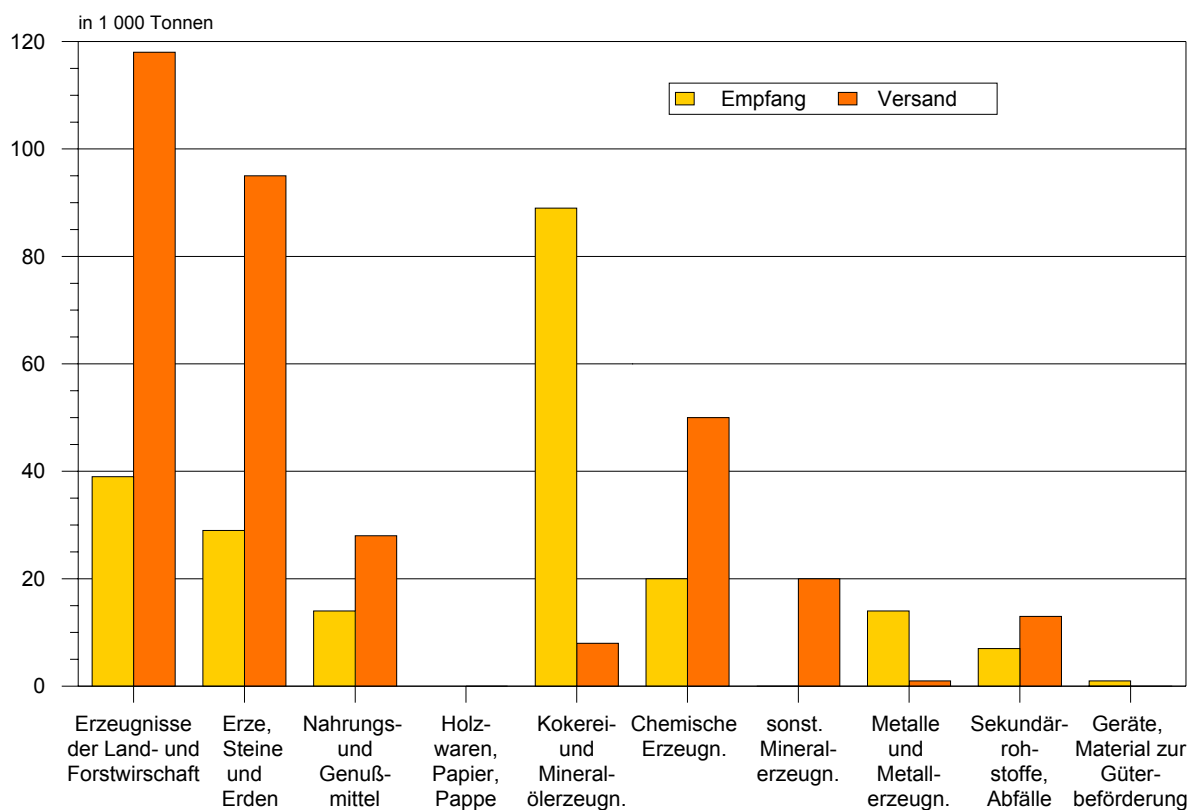

5. Güterumschlag nach Wasserstraßengebieten Oktober 2017

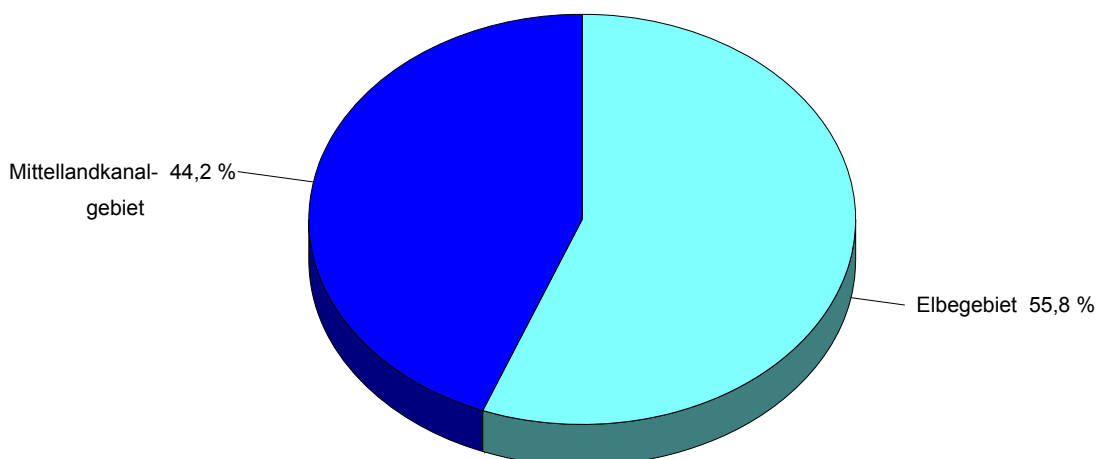

6. Schiffsankünfte und -abgänge nach Monaten der Jahre 2016 bis 2017

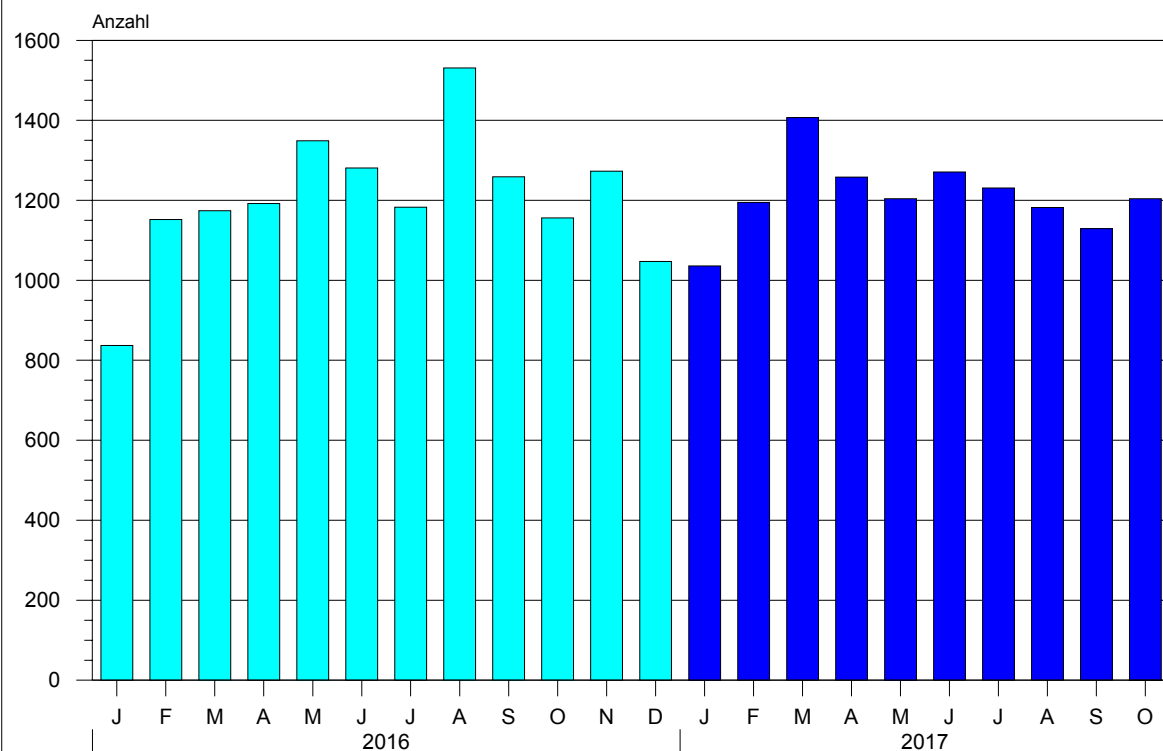

7. Schiffsankünfte und -abgänge nach Herkunftsländern im Oktober 2017

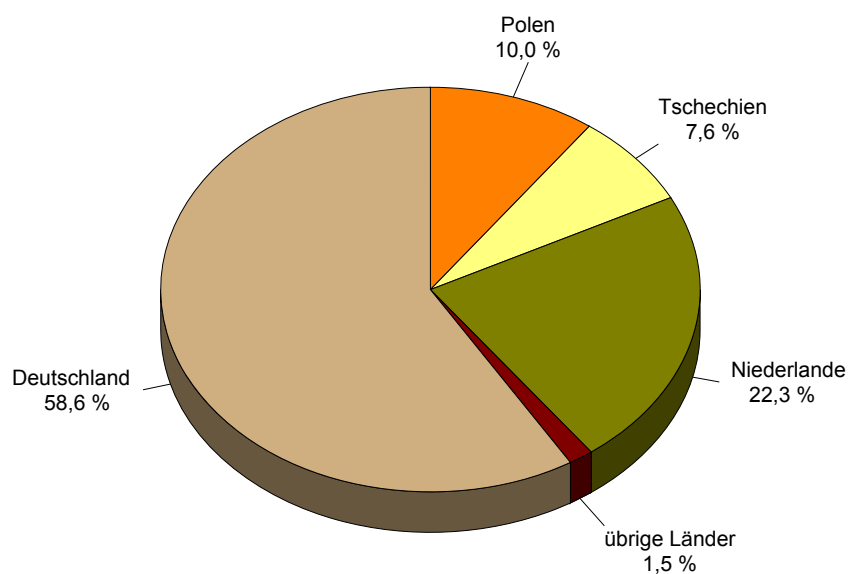

NST-2007 Übersicht über die Gliederung

| Abteilung | Bezeichnung |
|------------------|--|
| 01 | Erzeugnisse der Land- und Forstwirtschaft sowie der Fischerei |
| 02 | Kohle, rohes Erdöl und Erdgas |
| 03 | Erze, Steine und Erden, sonstige Bergbauerzeugnisse; Torf; Uran- und Thoriumerze |
| 04 | Nahrungs- und Genußmittel |
| 05 | Textilien und Bekleidung; Leder und Lederwaren |
| 06 | Holz sowie Holz-, Kork- und Flechtwaren (ohne Rohholz und Möbel); Papier, Pappe und Waren daraus; Verlags- und Druckerzeugnisse, bespielte Ton-, Bild- und Datenträger |
| 07 | Kokereierzeugnisse und Mineralölerzeugnisse |
| 08 | Chemische Erzeugnisse und Chemiefasern; Gummi- und Kunststoffwaren; Spalt- und Brutstoffe |
| 09 | Sonstige Mineralerzeugnisse (Glas, Zement, Gips usw.) |
| 10 | Metalle und Halbzeug daraus; Metallerzeugnisse, ohne Maschinen und Geräte |
| 11 | Maschinen und Ausrüstungen a. n. g.; Büromaschinen, Datenverarbeitungsgeräte und -einrichtungen; Geräte der Elektrizitätserzeugung und -verteilung u. Ä.; Nachrichtentechnik, Rundfunk- und Fernsehgeräte sowie elektronische Bauelemente; Medizin-, Mess-, steuerungs- und regelungstechnische Erzeugnisse; optische Erzeugnisse; Uhren |
| 12 | Fahrzeuge |
| 13 | Möbel, Schmuck, Musikinstrumente, Sportgeräte, Spielwaren und sonstige Erzeugnisse |
| 14 | Sekundärrohstoffe, kommunale Abfälle und sonstige Abfälle |
| 15 | Post, Pakete |
| 16 | Geräte und Material für die Güterbeförderung |
| 17 | Im Rahmen von privaten und gewerblichen Umzügen beförderte Güter; von den Fahrgästen getrennt befördertes Gepäck; zum Zwecke der Reparatur bewegte Fahrzeuge ; sonstige nichtmarktbestimmte Güter a. n. g. |
| 18 | Sammelgut: eine Mischung verschiedener Arten von Gütern, die zusammen befördert werden |
| 19 | Nicht identifizierbare Güter: Güter, die sich aus irgendeinem Grund nicht genau bestimmen lassen und daher nicht den Gruppen 01 - 16 zugeordnet werden können |
| 20 | Sonstige Güter a. n. g. |

a. n. g. anderweitig nicht genannt

Veröffentlichungen¹ im Statistischen Landesamt Sachsen-Anhalt

Im Monat Januar 2018 erschienen

| Bestell-Nr. ¹ | Kennziffer/Periodizität | Titel | Preis (in EUR) |
|--------------------------|-------------------------|--|----------------|
| 1 Z 0 03 | Z | Statistisches Monatsheft 01/2018 | 5,50 |
| 2 V 0 07 ² | V j/17 | Verzeichnis Allgemeinbildende Schulen Stand: September 2017 | 11,00 |
| 3 B 3 01 | B III j/16 | Studierende an Hochschulen | 8,00 |
| 3 B 7 05 | B VII 4j/17 | Wahl zum 19. Deutschen Bundestag am 24. September 2017 | 3,50 |
| 3 C 1 02 | C I j/16 | Bodennutzung in landwirtschaftlichen Betrieben Stand: Mai 2017 - Endgültige Ergebnisse | 4,00 |
| 3 C 4 27 | C IV 3j/16 | Agrarstrukturhebung Teil 4 Jahr 2016 | 11,00 |
| 3 C 4 28 | C IV 3j/16 | Agrarstrukturhebung Teil 5 Jahr 2016 | 6,00 |
| 3 E 1 02 | E I m-9/17 | Beschäftigte, Umsatz im Verarbeitenden Gewerbe sowie im Bergbau und der Gewinnung von Steinen und Erden September 2017 - Vorläufige Ergebnisse Betriebe mit 50 und mehr tätigen Personen | 5,00 |
| 3 E 1 09 | E I vj-1/17 | Produktion ausgewählter Erzeugnisse im Verarbeitenden Gewerbe sowie im Bergbau und der Gewinnung von Steinen und Erden I. Quartal 2017 | 2,50 |
| 3 E 1 09 | E I vj-2/17 | Produktion ausgewählter Erzeugnisse im Verarbeitenden Gewerbe sowie im Bergbau und der Gewinnung von Steinen und Erden II. Quartal 2017 | 2,50 |
| 3 E 2 01 | E II m-10/17 | Umsatz, Tätige Personen, Auftragseingang und Auftragsbestand im Baugewerbe Oktober 2017 | 2,50 |
| 3 G 4 01 | G IV m-9/17 | Gäste und Übernachtungen im Reiseverkehr, Beherbergungskapazität September 2017 - Vorläufige Ergebnisse | 6,00 |
| 3 H 1 01 | H I m-1/17 | Straßenverkehrsunfälle Januar 2017 | 6,00 |
| 3 H 1 01 | H I m-2/17 | Straßenverkehrsunfälle Februar 2017 | 6,00 |
| 3 H 1 01 | H I m-3/17 | Straßenverkehrsunfälle März 2017 | 6,00 |
| 3 H 1 01 | H I m-4/17 | Straßenverkehrsunfälle April 2017 | 6,00 |
| 3 H 1 06 | H I j/16 | Personenbeförderung im Nahverkehr auf Schienen und Straßen sowie Fernverkehr mit Omnibussen Jahr 2016 | 2,50 |
| 3 H 2 01 | H II m-9/17 | Binnenschifffahrt September 2017 | 4,00 |
| 3 J 1 01 | J I j/15 | Strukturhebung im Dienstleistungsbereich Jahr 2015 | 5,50 |
| 3 K 5 01 | K V j/16 | Jugendhilfe: Erzieherische Hilfen, Eingliederungshilfe für seelisch behinderte junge Menschen, Hilfe für junge Volljährige, Auszahlungen und Einzahlungen Jahr 2016 | 8,00 |
| 3 L 4 03 | L IV 3j/13 | Das lohn- und einkommensteuerpflichtige Einkommen und seine Besteuerung Jahr 2013 | 7,50 |
| 3 M 1 01 | M I vj-4/17 | Verbraucherpreisindex Dezember 2017 | 5,00 |

¹ Veröffentlichung als PDF-Datei kostenfrei erhältlich, bei Bestellung bitte die erste Stelle der Bestellnummer durch eine „6“ ersetzen.

² PDF-Datei zum gleichen Preis wie Printausgabe erhältlich, bei Bestellung bitte die erste Stelle der Bestellnummer durch eine „6“ ersetzen.



www.statistik.sachsen-anhalt.de

Bestellnummer: 3H201



H II
m-10/17